11801

БИБЛІОТЕКА
Ученаго Комитета Мин. Фин.

11801

Библіотека Ученаго Комитета Мин. Фин.

Библиотека НКФ СССР



Его Императорское Величество Государь Императоръ

Николай Александровичъ,

Августѣйшій Предсѣдатель Комитета Сибирской желѣзной дороги.

Sa Majesté Impériale, l'Empereur, Nicolas Alexandrowitsch, l'auguste Président du comité des chemin de fer Sibériens

В. А. Долгоруковъ (W. A. Dolgoroukoff).

Библіотека Ученаго Комитета Мин. Фин

Путеводитель

ПО ВСЕЙ СИБИРИ

и

СРЕДНЕ-АЗІАТСКИМЪ ВЛАДѢНІЯМЪ РОССІИ.

ГОДЪ ПЯТЫЙ.

ТОМСКЪ
Паровая типо-литографія П. И. Макушина.
1900—1901

39

61907

Дозволено цензурою. Москва, 14-го іюня 1900 года.

БИБЛІОТЕКА
Ученаго Комитета Мин. Фин.

Оглавленіе.

Стран.

ПРЕДИСЛОВІЕ . . . . . I—II

ОТДѢЛЪ I Желѣзнодорожныя сообщенія съ Сибирью. I—17

Московско-Курская жел. дор. Самаро-Златоустовская. Описаніе г. Челябинска. Оренбургская вѣтвь Описаніе г.г. Самары и Оренбурга. Челябинско-Екатеринбургская вѣтвь. Описаніе Екатеринбурга. Заграничныя желѣзно-дорож. сообщенія.

ОТДѢЛЪ II. Желѣзнодорожныя сообщенія Сибири . . 18—126

Великій Сибирскій желѣзно-дорожный путь. Челябинскъ-Обь и Обь-Челябинскъ. Видъ г. Кургана. Описанія Кургана и Курганскаго уѣзда. Г. Петропавловска и уѣзда. Гербъ Акмолинской области. Описаніе г. Омска. Виды: рѣки Иртыша, Омска и Омскихъ крѣпостныхъ воротъ. Описанія Омскаго уѣзда, г. Каинска и его уѣзда, села Кривощекова, поселка Ново-Николаевскаго и с. Спасскаго. Обь-Иркутскъ и Иркутскъ-Обь. Описанія г. Маріинска и его уѣзда, села Боготола, Ачинска и его уѣзда. Гербъ Енисейской губерніи. Описанія г. Красноярска и его уѣзда, села Коркинскаго, г Канска и его уѣзда, г. Нижнеудинска и его уѣзда, с. Тулунъ и друг. Виды: г. Красноярска и желѣзнод. моста черезъ р. Енисей. Описаніе г. Иркутска, его окрестностей и Иркутской губ. Гербъ Иркутской губ. Виды: Большая ул. въ Иркутскѣ, домъ генералъ-губернатора, новый соборъ, театръ и промышленное училище. Портретъ М В. Загоскина. Уссурійская жел. дорога. Описанія г. Хабаровска, Приморской области и Владивостока. Гербъ Приморской области. Виды: Муравьево-Амурская ул. въ Хабаровскѣ и пассажирское зданіе во Владивостокѣ. Забайкальская жел. дор. Маньчжурская жел. дор. Томская вѣтвь. Уральская жел. дор. Луньевская вѣтвь. Каменская вѣтвь. Пермь-Котласская жел. дор. Пароходства нас—ковъ И. И. Любимова и братьевъ Каменскихъ. Описанія г.г Перми, Ирбита и Камышлова, Курьинскихъ минер. водъ и села Нижне-Тагиля. Таблицы для исчисленія поверстной платы по жел. дор. (*до 8510 вер.*). Таблица кратчайшихъ разстояній между главными пунктами сѣти Рос. жел. дор. Городскія станціи въ Иркутскѣ и Томскѣ и свѣдѣнія о провозной платѣ за грузы.

ОТДѢЛЪ III. Водяныя сообщенія въ Сибири . . . . . 130—214

Пароходныя сообщенія по рѣкамъ Обскаго бассейна. Гербъ Тобольской губ. Описанія г. Тюмени и тюменскаго уѣзда, г. Тобольска и его уѣзда, селъ Демьянскаго и Самарова, г. Сургута и его уѣзда,

села Тымскаго, г. Нарыма и Нарымскаго края, с. Колпашева и друг. Видъ г. Тобольска. Портретъ П. П. Ершова. Гербъ Томской губ. Описаніе Томска и окрестностей Томскаго уѣзда. Изображеніе калмыковъ Томской губ. Виды: юрта алтайскихъ калмыковъ, Новый соборъ въ Томскѣ, Алексѣевскій мужск. монастырь, Набережная р. Ушайки, Старый соборъ, клиники Императорскаго Томскаго университета, народная безплатная библіотека, театръ, гостинница Европа, губенатор. домъ и лютеранская церковь и дер. Заварзина. Водный путь между Томскомъ и Барнауломъ и Барнауломъ и Бійскомъ. Портретъ Н. М. Ядринцева. Описанія Барнаула и его уѣзда и Бійска и его уѣзда. Видъ Барнаула съ южной стороны, Тобольская ул. въ Барнаулѣ, видъ с. Улала. Водный путь отъ Тобольска до Семипалатинска. Описанія с. Ивановскаго, Абалакскаго и друг., г. Тары и его уѣзда, Павлодара и его уѣзда, Семипалатинска и его уѣзда. Виды: улица въ Семипатинскѣ и пристань пароходства на Иртышѣ. Ярмарки въ Семипалатинск. обл. Пароходство по рѣкамъ Восточной Сибири (по р.р. Енисею, Ангарѣ, Ленѣ и Витиму). Рѣка Лена. Видъ паузка на Ленѣ. Пароходство по рѣкамъ Амурскаго бассейна. Виды: с. Срѣтенска и пароходной пристани на Байкалѣ. Пароходство по озеру Байкалу и его притокамъ. Сообщенія по Охотскому и Камчатскому морю. Описанія селенія Аянъ, г. Охотска и его округа, Гижигинска и его округа и Петропавловска и его округа (полуостровъ Камчатка). Рисунки: ѣзда на собакахъ, Тунгузскій шаманъ и видъ г. Олекминска.

ОТДѢЛЪ IV. Морскіе пути въ Сибирь . . . . . 215—237

Пароходы Добровольнаго флота. Заграничное пароходство. Шевелева и К°. Нипонъ-Юзенъ—Койша. Купца С. О'іе. Описанія морского пути отъ Одессы до Владивостока, Портъ-Артура, о—ва Сахалина и Командорскихъ о—вовъ. Видъ Суэцкаго канала, гилячка съ ребенкомъ, аянка съ ребенкомъ, группа гиляковъ и церковь въ посту Александровскомъ.

ОТДѢЛЪ V. Сообщенія по сухопутнымъ трактамъ Сибири . . . . . 241 - 248

Правила для проѣзжающихъ. Разсчетъ прогоновъ на 30 в. Большой Сибирскій трактъ. Описанія села Лиственичнаго, Таракановскаго, г. Верхнеудинска и его округа, г. Читы и Забайкальской области, г. Нерчинска и Нерчинскаго заводскаго окр., с. Срѣтенска и Албазина, г. Благовѣщенска и Амурской области, с. Камень-Рыболова, г. Никольска-Уссурійскаго и друг. Видъ стараго Круго—Байкальскаго тракта, гербъ Забайкальской области; виды: выставки въ Читѣ, устья р. Кручины и Читы при въѣздѣ въ городъ, изображеніе Бандидо-Хамбо. Видъ Горнаго Зерентуя, гербъ Амурской области. Виды: г. Благовѣщенскъ, на Прокопьевскомъ пріискѣ, золотопромывательная машина, пріискъ на Амурѣ. Камень Рыболовъ, памятникъ графу Муравьеву-Амурскому въ Хабаровскѣ. Тракты Западной Сибири и степныхъ областей. Описанія г. Тюкалинска и его уѣзда, Ишима и его уѣзда, Ялуторовска и его уѣзда и Березова и его уѣзда. Видъ дворца генералъ-губернатора въ г Омскѣ. Земскіе тракты въ Тобольской губ Описаніе села Обдорска. Жел. дор. отъ Обдорска къ Сѣверному океану. Описанія Туринска и его уѣзда, Петропаловска, Кокчетава, Атбасара, Акмолинска и ихъ уѣздовъ. Видъ г. Туринска. Описанія Баянъ-Аульской стан., г г. Каркаралы, Змѣиногорска, Копала, Вѣрнаго, села Сергіополя, Салаирскаго рудника, г. Кузнецка, Усть-Каменогорска, станицы Бухтарма, села Алтайскаго, г. Колывани, Кокпекты, Зайсана, Зайсанскаго приставства и друг.

Виды: окрестности г. Барнаула, Бѣлое озеро на Алтаѣ, калмыки, везущіе барановъ. Тракты Восточной Сибири. Описанія села Ново-Назаровскаго, г. Минусинска и его уѣзда, Усинскаго округа, Енисейска и его уѣзда, ярмарокъ въ Енисейской губ. г.г. Верхоленска, Киренска, села Витимска и Нохтуйска, г. Олекминска и его округа, Якутска и Якутской области, г. Баргузина, Софійска, села Маріинска, г Николаевска, Верхне-Камчатска, Селенгинска, Троицкосавска и Кяхты, Петровскаго завода и села Александровска. Виды: городской садъ въ Красноярскѣ Вознесенскій монастырь въ Иркутскѣ, Большая улица въ Верхнеудинскѣ, пристань на р. Селенгѣ, колонія прокаженныхъ въ Якутской области. Описанія г.г. Вилюйска, Верхоянска и Средне-Колымска и ихъ округовъ, селъ Верхне-Колымска и Нижне-Колымска.

ОТДѢЛЪ VI. Средне-Азіатскія владѣнія Россіи . . . . 351—390

Описанія поселка Любовнаго, с. Мерке, г.г. Пишпека и Ауліе-ата, Сыръ-Дарьинской обл., г г Чимкента, Ташкента, Орска, Иргиза, Туркестана, Джизака, Чиназа, Ходжента, Коканда, Андижана, Ферганской области, Оша, Намангана, Петро-Александровска, селенія Нукусъ, кишлака Гульчи. г. Перовска, Пржевальска, Джаркента, Лепсинска и караванныхъ путей. Рисунки: мечеть Хаджи-Абу-Дарунъ мавзолей на могилѣ Тамерлана, видъ Стараго Ташкента, медрессе Тилля-Кари. мечеть Биби-Ханымъ, Сартскій цирюльникъ и улица въ Бухарѣ. Портреты эмира Бухарскаго и военнаго министра А. Н. Куропаткина. Желѣзнодор. путь. Описанія Самарканда, Самаркандской обл. и г. Педжекента. Тарифы на судахъ Аму-Дарьинской флотиліи. Видъ жилища текинцевъ. Закаспійская обл Описанія Асхабада, Мургабскаго государева имѣнія, Мерва и Красноводска. Бухара. Новый Чарджуй. Хивинское ханство. Новый Ургенчъ. Закаспійская жел. дор. Такса на пароходахъ о—ва „Кавказъ“ и „Меркурій“.

ОТДѢЛЪ VII. Минеральныя воды, кумысо-лечебныя мѣста и климатическія станціи Сибири и Туркестанскаго края . . . . . . 391—422

Описанія различныхъ минеральныхъ источниковъ и цѣлебныхъ мѣстностей. Описанія Колыванскаго завода, дер. Черги и с Чернаго Ануя. Рисунки: киргизская миссія въ Семипалатинскѣ, киргизская дѣвушка невѣста, Колыванскій гранильный заводъ, алтайскія коровы—„сарлыки“ и ѣзда на лыжахъ по снѣгу на Алтаѣ.

ОТДѢЛЪ VIII. Судоустройство и Судопроизводство . . 423—430

Введеніе въ Азіатской Россіи судебныхъ уставовъ Императора Александра II. Народные суды. Число нотаріусовъ въ Закаспійской обл. Инородческія управленія въ Сибири. Порядокъ подачи прошеній на Высочайшее Имя Институтъ крестьянскихъ начальниковъ. Портреты: Императора Александра II и министра юстиціи Н. В. Муравьева.

ОТДѢЛЪ IX. Дополненія . . . . . . 431—450

Обь-Енисейскій каналъ Пароходство по Волгѣ. Краткія описанія городовъ Нижняго-Новгорода, Казани, Симбирска, Сызрани, Саратова, Царицына и Чернаго Яра. Описанія Тургайской области и Уральской обл. и ея трактовъ. Типъ стараго киргиза и видъ г. Уральска.

ОТДѢЛЪ X. Адресныя свѣдѣнія 415
Главноначальствующія лица въ Сибири и Азіатской Россіи. Адресныя свѣдѣнія по г. Омску и росписанія судебно-мировыхъ участковъ въ Акмолинской обл. Адресныя свѣдѣнія по Семипалатинску, Тобольску. Красноярску и Иркутску. Торговыя фирмы въ Иркутскѣ. Составъ окружныхъ судовъ, находящихся въ вѣдѣніи Иркутской Судебной палаты. Адресныя свѣдѣнія по г. Томску и Томской губ. Ярмарки въ Томской губ. Составъ Ташкентской Судебной Палаты. Составъ адвокатуры въ Средне-Азіатскихъ обл. Свѣдѣнія по метрологіи въ Средней Азіи. Виды: г. Тюмени и Каинска. Портретъ министра путей сообщенія кн. М. И. Хилкова.

Указатель главныхъ наименованій, вошедшихъ въ русскій текстъ „Путеводителя“.

Указатель торговыхъ фирмъ и лицъ, помѣстившихъ свои объявленія въ „Путеводителѣ“.

Указатель торговыхъ фирмъ и лицъ, помѣстившихъ объявленія въ „Путеводителѣ“ 5 изданія.

Баукинъ Г. С. стр. 18—2 вн. текста.
Байеръ Ф. стр. 16, поз. текста.
Банцгафъ и К° стр. 34, поз. тек.
Блешъ К. стр. 128, среди тек.
Бландовы Бр. стр. 8, поз. тек.
Бладтъ и К° стр. 6, вн. тек.
Богомоловъ и С-нъ стр. 32, вн. тек.
Больтъ А. стр. 18, поз тек.
Брокаръ Т-во стр. 127, среди тек.
Бренертъ стр. 7, поз. тек.
Бѣловъ А. Д. стр. 25, поз. тек.

Верещагинъ и К° стр. 23, поз. тек.
Вентцели стр. 29, поз. тек.
Вейзе и Монскій стр. 43, поз. тек.
Вишневскій стр. 47, поз. тек.
Виллеръ и К° стр. 9, поз. тек.
Винтеръ стр 33, поз. тек.
Восточное Обозрѣніе стр. 25, вн. тек.
Всемірн. Техн. Обозр стр. 29, вн. тек.
Вурцингеръ и Штейнеръ (представ. Huckauf u. Bülle) стр. 12, вн. тек.
Вурцингеръ и Штейнеръ (предст. N. Jepsen Sohn) стр. 17, вн тек.
Вурцингеръ и Штейнеръ (представ. Ритеръ и К°) стр. 9, вн. тек.
Вѣстникъ Европы стр. 30, вн. тек.
Вытновъ съ С-мъ И-мъ Т. Д стр. 30—2, вн. тек.
Выдача Ссудъ стр. 13, поз. тек.

Гадаловъ И. Г. на лицевой сторонѣ карты.
Гапихъ стр. 40, поз. тек.
Гербстъ Альбертъ стр. 10, вн. тек.
Гельницъ Э. В стр. 36, поз. тек.
Гилле и Дитриха стр. 12, поз тек.
Голендеръ среди текста на рисункѣ.
Голубевъ И К стр. 238, среди тек.
Голубевъ И. К. стр. 31, вн. тек
Голубевъ И. К. стр. 21, 53 поз. тек.
Голубевъ И. К. наружная сторона нижней обложки.
Гребсъ на оборотѣ карты.
Гребсъ стр. 31, поз. тек.

Дидерихсъ Бр. стр. 16, вн. тек.
Дорожникъ по Сибири и Азіатской Россіи стр. 450, среди тек. 63, поз тек.
Думновъ В. кн. торг. стр. 32, поз. тек.

Европейская гостинница на обор. карт.
Еланцевъ П. П. на оборотѣ карты.
Ельдештейнъ стр. 12, поз. тек.
Еленковскій стр. 40, поз. тек.
Енисей стр. 20—2. вн. тек.
Енисейскія Губ. Вѣд. стр. 60, поз. тек.
Епанечниковъ стр. 41, поз. тек.
Ефимовъ А Е. стр 14, поз. тек.

Жуковскій В стр. 7, вн. тек.
Житковъ и Сапожниковъ стр. 49, поз. текста

Зензиновъ кн. торг. стр 27—2, вн. тек.

„Itinéraire“, журналъ („Дорожникъ“), на оборотѣ карты.

Иллюстрація стр. 239, среди тек.
Инженеръ журн. стр. 51, поз. тек.

Каракуловъ Н. Н. стр. 19, вн. тек.
Каракуловъ Н Н. на оборотѣ карты.
Карнацъ стр. 19, поз. тек.
Каменскихъ и Любимова П-во стр. 45, поз. тек.
Каталогъ св. книгъ стр. 56, поз. тек.
Кенигъ стр. 7, поз. тек.
Кертингъ стр. 44, поз тек.
Кирхнеръ и К° стр 42, поз. тек.
Кноопъ Э. и К° стр. 40, среди тек.
Кордье стр 48, поз. тек.
Кокоревское подворье стр. 4, поз. тек.
Коганъ стр. 61, поз. тек.
Кондратовъ стр. 20, вн. тек.
Кондратовъ стр. 22 поз. тек.
Комаровъ А. Ф. кн. маг. стр. 348, среди тек.
Кочубей стр. 53, поз. тек.
Кронъ и Шренъ стр 21, вн. тек.
Кузнецовъ М. С. стр. 13, вн. тек.
Кухтеринъ и С-я Т. Д. стр. 22—2 вн. текста.
Кухтеринъ И. Е стр. 23—2, вн. тек.
Кутыринъ стр. 15, поз тек.
Кузьминъ стр. 15, поз. тек.

Ландау и К° стр. 39, поз. тек.
Леве Зейллеръ стр. 29, поз. тек
Лебедевъ стр. 46, поз. тек
Лейтнеръ и К° стр. 6, поз. тек.
Ліонскій Кредитъ стр. 11, поз. тек.
Листъ Густавъ на оборотѣ карты.
Липгартъ Э. стр. 350, среди тек.
Лисицынъ и С-я стр. 19—2, вн. тек.
Лйндеманъ Бр. стр. 43, поз. тек.

Макушинъ П. И. на лицевой сторонѣ карты.
Макаровы Бр. стр. 59, поз тек.
Мамонтовы Бр. стр. 129, среди тек.

Масловъ стр. 24. поз. тек.
Мельникова Е. И. стр. 28 - 2, вн. тек.
Медвѣдевъ стр. 20, поз тек.
Мейеръ Гуго Г. стр 17—2, вн. тек.
Моховъ стр. 18, поз. тек.
Моисеевъ стр 3. поз. тек.
Морозовъ Викулъ Т-во стр 18—2, вн т.
Мюллеръ Ф. и К° стр. 18, вн. тек.

На дальнемъ „Востокѣ и по Сибири" Сочиненіе, стр. 27, вн. тек.
Наблюдатель, журн. стр. 27, 50, поз. тек.
Набатовъ стр. 21, вн. тек.
Норблинъ, Бр. Бухъ и Т. Вернеръ— 1-я внут. стор. верхней обложки.

Овсяниковъ и Ганшинъ Т-во стр. 238, среди тек.
Осовецкій Т-во стр. 180, среди тек.

Панкрышевъ сред. тек. адресн. отд.
Парадѣловъ стр. 180, среди тек.
Пельтцеръ стр. 5, поз. тек.
Пермскія Губ. Вѣдом. газ. стр. 35, 50, поз. тек.
Пальмовыя растенія стр. 55, поз тек.
Пирсторфъ стр. 10, поз. тек.
Пичугинъ Ѳ. Ѳ. стр. 23, вн. тек.
Понсарденъ Кл. стр. 14, вн. тек
Поль Георгъ стр. 17. поз. тек.
Портланд. Цем. Глухоозерск. стр. 22, вн. тек.
Почт.-телегр. журналъ стр. 27, 51 поз. т.
Пожарное Дѣло журн. стр. 26, 52 поз. т.
Приложеніе къ Вят Губ. Вѣдом. стр. 35, поз. тек.
Приамурскія вѣдомости стр. 23, вн. тек.
Промышленный Міръ журн. стр. 28, вн. т.
Природа и Охота журн. стр. 24, вн. тек. и 52 позади текста.
Путеводитель по Сибири стр. 32—2, вн. тек.
Пфоръ и К° стр. 46, поз. тек.

Реномэ Т-во стр. 3, вн. тек.
Репертъ Н В. стр. 17, среди тек
Розенталь Ф. И. стр. 5, вн. тек.
Рогинскій С. стр. 3, поз. тек.
Розенблатъ стр. 6, поз. тек.
Розмысловъ Петръ стр 58, поз. тек.
Россія, страховое общ., стр. 1 вн. тек.
Русскій для внѣшией торговли банкъ стр. 2, поз. тек.
Русскія Вѣдомости стр. 2, вн. тек.

Свѣтъ газ стр. 53, поз. тек.
Сенъ-Рафаэльское вино стр. 31—2, вн. тек. и на вн. стор. нижн обл.
Сибирская Жизнь газ. стр 21—2, вн. тек. и на лицевой стор. карты.
Сибирскій Листокъ стр. 30, вн. текст.
Сибирскій Вѣстникъ стр. 26—2, вн. текста.
Сибирская Торговая Газета стр. 27—2, вн. тек.
Соколовъ стр. 38, поз. тек
Солнышковъ стр. 39, поз тек.
Стружкина стр. 41, поз. тек.
Сѣверный Курьеръ газ. стр. 26, вн. текста.
Сыромятниковъ на оборотѣ карты.
Сычевъ И. Д. стр. 49, поз. тек.

Таланова стр. 34, поз. тек.
Толкачевъ стр. 49, поз. тек.

Уральская Жизнь газ. стр. 57, поз тек.

Фадѣевъ В. А. на оборотѣ карты.
Феттеръ и Гинкель стр. 37, поз. тек.
Филипченко книж. маг. стр. 23, вн. тек.
Фидлеръ М. стр. 38, поз. тек.
Фильбертъ и К° стр. 1. поз. тек.
Фицнеръ и Гамперъ стр. 8, вн тек.
Франке М. и К° стр. 28, поз. тек.

Хлудова Г. И. Н-цы стр. 29—2, вн.
Ходасевичъ стр. 30, поз. тек.

Шваде и К° стр. 11, вн. тек.
Шитовъ П. И. стр. 20, вн. тек.
Шитовъ Алексѣй стр 58, поз тек.
Шмурыгина М А. стр. 430, среди тек.
Шнейдеръ А стр. 54, поз тек.
Шодуаръ бывш. стр. 28, поз. тек.
Шустовъ съ С-ми стр. 24, 25—2, вн. тек.

Щербаковъ В. И. Т-во стр. 15, вн тек.

Эйнемъ Т-во стр. 29—2, вн. тек.
Эрфуртъ стр. 22, поз. тек.
Эрлангеръ и К° стр. 4, вн. тек.

Южный Край на оборотѣ карты.

Якобсонъ Леопольдъ ст. 19, вн. тек.
Якобсонъ Леопольдъ стр. 349, среди тек.
Якобъ Рихардъ стр. 47, поз. тек.
Якутскія Епарх. Вѣд. стр. 49, поз. тек

Предисловіе.

Составленные подъ моей редакціей и изданные въ 1895, 1897, 1898 и 1899 г.г. „Путеводители по Сибири и Средне-Азіатскимъ владѣніямъ Россіи", представлявшіе первую попытку въ этомъ родѣ, разошлись въ довольно значительномъ числѣ экземпляровъ. Приступая ко второму выпуску „Путеводителя", я желалъ сдѣлать его доступнымъ и для иностранцевъ, незнакомыхъ съ русскимъ языкомъ; почему включилъ въ текстъ путеводительскія свѣдѣнія и на французскомъ языкѣ, какъ международномъ. Въ то же время, чтобы не увеличивать объема изданія, черезъ что естественно, пришлось-бы возвысить болѣе и цѣну на „Путеводитель", я для французскаго текста составилъ отдѣльныя, болѣе сокращенныя, описанія. Но во второмъ выпускѣ французскій текстъ шелъ параллельно съ русскимъ, что оказалось неудобнымъ, и въ третьемъ изданіи я отдѣлилъ французскій текстъ отъ русскаго. Это дало возможность издать „Путеводитель" не только на обоихъ языкахъ въ одной книгѣ, но и отдѣльно—на французскомъ языкѣ. Но я не остановился на этомъ, и въ четвертое изданіе включилъ, кромѣ французскаго текста, и нѣмецкій; а въ настоящее изданіе—и англійскій и итальянскій тексты, составивъ и для нихъ сокращенныя описанія.

Такимъ образомъ, „Путеводитель" въ этомъ—пятомъ—изданіи появляется на 5 языкахъ. Вообще, я стараюсь и удешевить изданіе, сдѣлавъ его доступнымъ большинству какъ русскихъ, такъ и иностранцевъ, и дать въ „Путеводителѣ", хотя краткія, свѣдѣнія обо всѣхъ путяхъ сообщенія и мѣстностяхъ Сибири и Средне-Азіатскихъ владѣній Россіи, и облегчить путешествіе въ Сибирь и по Сибири. И смѣю думать—путешественники или лица, желающіе, вообще, ознакомиться съ Сибирью и съ владѣніями Россіи въ Средней Азіи, найдутъ въ этомъ „Путеводителѣ" всѣ необходимыя свѣдѣнія какъ о городахъ и болѣе выдающихся мѣстностяхъ, такъ и о существующихъ путяхъ сообщенія этихъ частей Имперіи. Всѣ описанія мѣстностей въ 5-мъ, настоящемъ, изданіи дополнены, включены также новыя; даны свѣдѣнія не только о почтовыхъ трактахъ, но и—о караванныхъ, торговыхъ

и нѣкоторыхъ земскихъ путяхъ сообщеній, о минеральныхъ водахъ Азіатской Россіи, о судопроизводствѣ въ Сибири, Обь-Енисейскомъ каналѣ, объ Уральской желѣзной дорогѣ и мѣстностяхъ, по которымъ она проходитъ, о строющейся Манджурской желѣзной дорогѣ, островѣ Сахалинѣ, Командорскихъ островахъ и объ Уральской и Тургайской областяхъ. Также помѣщены подробныя адресъ-календарныя свѣдѣнія по г.г. Омску, Красноярску, Иркутску и Томску и свѣдѣнія о составѣ судебнаго персонала и въ другихъ мѣстностяхъ Сибири, чиновъ Ташкентской Судебной Палаты и адвокатуры какъ въ Сибири, такъ и въ Средне-Азіатскихъ владѣніяхъ Россіи. Наконецъ, въ „Путеводителѣ“ читатели найдутъ также свѣдѣнія о желѣзно-дорожныхъ путяхъ, ведущихъ въ Сибирь, и о водяныхъ сообщеніяхъ по Волгѣ и краткія описанія городовъ, между которыми сообщенія эти существуютъ; а также—по метрологіи въ Средне-Азіатскихъ государствахъ. Подробно описанъ и водяной путь отъ г. Перми до Нижняго-Новгорода. Затѣмъ, къ „Путеводителю“ приложена карта Имперіи съ желѣзно-дорожною сѣтью и болѣе 100 портретовъ, видовъ мѣстностей, зданій и т. п.

Чтобъ облегчить читателямъ пользованіе „Путеводителемъ“—мы составили также и приложили къ нему «*Указатель*» главныхъ наименованій, вошедшихъ въ настоящее пятое изданіе.

„Путеводитель“ составленъ и обработанъ мной, нижеподписавшимся, хотя, кромѣ печатныхъ матеріаловъ, я пользовался и рукописными, доставленными мнѣ разными лицами. Но всѣ эти матеріалы были разсмотрѣны мной, сокращены, гдѣ слѣдовало, а нѣкоторые—измѣнены и дополнены. Имена сотрудниковъ были перечислены въ предисловіяхъ ко второму и третьему изданіямъ „Путеводителя“.

Въ прежнихъ изданіяхъ были также указаны и тѣ печатные матеріалы, которыми мы пользовались при составленіи „Путеводителя“

Сибирь съ каждымъ годомъ все болѣе привлекаетъ къ себѣ вниманіе всего образованнаго міра. Интересъ къ ней возросъ еще болѣе со времени постройки линіи Великаго Сибирскаго желѣзно-дорожнаго пути.

Лѣтъ десять тому назадъ путешествіе въ Сибирь считалось почти подвигомъ и не всякій бы рѣшился предпринять его. Теперь Сибирь охотно посѣщаютъ не только жители Европейской Россіи, но и иностранцы—французы, англичане и другіе. Даже на работахъ при постройкѣ Сибирской желѣзной дороги принимали участіе иностранцы. Такъ, были итальянскіе рабочіе, законтрактованные на своей родинѣ нѣкоторыми изъ желѣзнодорожныхъ подрядчиковъ, въ числѣ которыхъ находились и итальянцы.

Поэтому и изданіе „Путеводителя по Сибири“ на иностранныхъ языкахъ является своевременнымъ и необходимымъ; такъ какъ, повторяю, Сибирь за послѣдніе года весьма усердно посѣщается иностранцами разныхъ національностей, часто совершенно незнакомыми съ русскимъ языкомъ и могущими объясняться только на своемъ родномъ, какими, напримѣръ, и были вышеупомянутые итальянскіе рабочіе.

Чтобъ облегчить пріобрѣтеніе „Путеводителя“ для лицъ, имѣющихъ въ немъ надобность и сдѣлать доступнымъ для большинства, я выпускаю его въ 4-хъ изданіяхъ: 1) вмѣстѣ съ текстами на 5-ти языкахъ (ограниченное число экземпляровъ), 2) отдѣльно на французскомъ, нѣмецкомъ и англійскомъ языкахъ, 3) отдѣльно на итальянскомъ и, затѣмъ, 4) на одномъ русскомъ языкѣ.

В. А. Долгоруковъ.

Апрѣля 1900 года.
Г. Томскъ.



Въ Бозѣ почивающій Императоръ Александръ III, Августѣйшій Основатель Великаго Сибирскаго желѣзно-дорожнаго пути.

Feu l'Empereur Alexandre III, l'auguste fondateur du grand chemin de fer transsibériens.

ОТДѢЛЪ ПЕРВЫЙ.

ЖЕЛѢЗНОДОРОЖНЫЯ СООБЩЕНІЯ СЪ СИБИРЬЮ.

(Chemin de fer).

Непосредственный сохопутный путь изъ Европейской Россіи въ Сибирь идетъ черезъ Самару—по Самаро-Златоустовской жел. дорогѣ. Линія Самаро-Златоустовской жел. дороги начинается отъ станціи Батраки (близъ уѣзднаго города Самарской губерніи Сызрани,—длиной путь до станціи Батраки 1057 вер.). Поѣздъ отъ Самары до Челябинска находится въ пути 33 ч. 24 м. Отъ Челябинска до Оби Зап.-Сибирской жел. дороги передаточной на Средне-Сибирскую жел. дор. поѣздъ въ пути 66 ч. 16 м. Отъ Москвы же чрезъ Тулу до Оби (3584 в.) 156 ч. 30 м.

По прямому сообщенію въ Челябинскъ изъ Москвы можно ѣхать черезъ Рязань (что нѣсколько ближе) и черезъ Тулу (но проѣздъ черезъ послѣднюю представляетъ то удобство, что лица, взявшія билеты прямаго сообщенія черезъ Тулу, ѣдутъ изъ Москвы вплоть до Челябинска въ томъ-же вагонѣ, безъ пересадки). Мы даемъ здѣсь наименованіе станцій по пути отъ Москвы до Челябинска черезъ Тулу. Кромѣ того, существуютъ скорые поѣзда по возвышенному тарифу, на которыхъ пассажиры доставляются безъ пересадки отъ Москвы вплоть до Иркутска. Плата за проѣздъ и за провозъ багажа опредѣляется общимъ тарифомъ, разсчетныя таблицы котораго помѣщены ниже—въ концѣ втораго „Жел. дорож. отдѣла“. Но, затѣмъ, для большаго удобства путешественниковъ, начиная отъ ст. Батраки (Сам.-Злат.), указываемъ и на провозную плату. Отъ Москвы путь идетъ до Тулы по Московско-Курской желѣзной дорогѣ.

(Chemin de fer Moskovskaia-Kourskaia).

Разстояніе въ верст.	СТАНЦІИ. (Stations.)	Разстояніе въ верст.	СТАНЦІИ. (Stations).
	Москва I (буф.). (Moskou).	93	**Серпуховъ** (буф.).
	Москва II.	99	Ока.
10	Люблино.	106	Свинская.
18	Царицыно.	116	Тарусская.
29	Бутово.	131	Пахомово.
40	**Подольскъ.**	137	Шульгино.
48	Климовка.	149	Лаптево.
60	Молоди.	162	Бараново.
70	Лопасня.	171	Скобелево.
82	Шарап.-Охота.	187	**Тула** (буф.). (Toula).

Затѣмъ, изъ Тулы по Сызрано-Вяземской жел. дорогѣ до ст. Батраки.

(Chemin de fer Sizrano-Wiasemskaia).

Разстояніе въ верст.	СТАНЦІИ. (Stations).	Разстояніе въ верст.	СТАНЦІИ. (Stations).
	Тула (Моск.-Курск.). (Toula)	—	Поминаевка (раз.).
6	Протопопово.	191	Сосѣдка.
11	**Тула** (С.-Вяз.).	—	Хуторъ.
25	Присады.	216	Башмаково.
42	Оболенское.	—	Глѣбовка раз.).
	Медвѣдки (разъѣздъ).	239	**Пачелма** (буф.).
58	**Узловая** (буф.). buf.	—	Выглядовка (раз.).
68	Бобрикъ-Донской.	264	Титово.
83	Епифань.	—	Адикаевка.
—	Разъѣздъ 361 вер.	292	**Воейково** (буф.)
106	Клекотки.	—	764 вер. (раз.).
117	Кашино.	312	Студенецъ.
129	Павелецъ.	—	Панчулидзевка 783 вер. (раз.)
—	Лазинка (раз.).	231	Симанщина
—	Вослебская казарма.		804 вер. (раз.).
155	**Скопинъ** (буф.) (Skopin buf.).	350	Рамзай.
162	Скопинъ Чулковскій.	—	Арбеково.
176	Желтухино.	374	**Пенза** (буф.). Pensa buf.
—	451 вер. (разъѣздъ).	—	Селикса (раз.).
—	Ряжскъ III (С.-Вяз.).	395	Леонидовка.
	Продовольственный пунктъ.	—	Шнаево (раз.).
187	**Ряжскъ I** (Ур.). (буф.). buf.	419	Канаевка.
—	Ряжскъ II (С.-Вяз.).	—	Турдаки (раз.).
12	Еголдаево.	441	Чаадаевка.
24	Кензино.		Елюзань (раз.).
—	Сухарево.	462	Сюзюмъ.
43	Желобово.	—	Благодатки (раз.).
	Озерки.	486	**Кузнецкъ** (буф.).
60	**Верда** (буф.). (Werda, buf).	501	Евлашево.
	Ремизово.	516	Никулино.
87	Ягодное.	—	Ключики.
—	Веселое.	540	Прасковьино.
105	Кулики.	—	Канадей
—	576 верста (раз.).	563	Новоспасское.
122	**Моршанскъ I** пасс. буф.	—	Коптевка (раз.).
129	Моршанскъ II тов. (Коршун).	587	Репьевка.
—	Вяжли (раз.).	—	Образцовое (раз.).
151	Фитингофъ.	609	**Сызрань** (буф.). Sizrane, buf.
160	Дашково.	—	Батраки (пристань).
169	**Вернадовка.**	622	**Батраки** пасс. С.-Вяз. Batraki.

САМАРО-ЗЛАТОУСТОВСКАЯ ЖЕЛѢЗНАЯ ДОРОГА.
(Samaro-Zlatooustovskaia).

Цѣна мѣстамъ въ рубляхъ и копѣйкахъ. (Prix). Классы. I	II	III	Тарифн. разстояніе отъ Батраковъ.	Багажъ за 10 фунтовъ.	Изъ Батраковъ. (Stations)
—	—	—	—	—	**Батраки** С.-З. (буф.) (Batraki, buf.)
0 60	0 36	0 24	17	0,98	Обшаровка.
1 18	0 71	0 47	33	1,90	Мыльная.
—	—	—	—	—	Майтуга.
2 03	1 22	0 81	56	3,22	Безенчукъ.
2 88	1 73	1 15	80	4,60	Томылово.
3 63	2 18	1 45	101	5,81	Липяги.
3 90	2 34	1 56	109	6,27	Кряжъ.
4 18	2 51	1 67	116	6,67	**Самара** (буф.) (Samara, buf.).
4 90	2 94	1 96	136	7,82	Смышляевка.
5 58	3 35	2 23	155	8,91	**Кинель** (буф.)
5 95	3 57	2 38	169	9,72	Тургеневка.
6 43	3 86	2 57	190	10,93	Кротовка.
6 75	4 05	2 70	204	11,73	Муханово.
7 10	4 26	2 84	220	12,65	Черкасская.
7 65	4 59	3 06	244	14,03	Ключи.
8 13	4 88	3 25	266	15,30	**Похвиснево** (буф.).
8 58	5 15	3 43	285	16,39	Бугурусланъ.
9 50	5 70	3 80	306	17,25	Заглядино.
9 50	5 70	3 80	316	17,25	Асекѣево.
10 00	6 00	4 00	335	18,75	Филиповка.
10 50	6 30	4 20	353	20,25	Сарай-Гиръ.
10 50	6 30	4 20	374	20,25	**Абдулино** (буф)
11 00	6 60	4 40	392	21,75	Талды-Булакъ.
11 50	6 90	4 60	408	23,25	Пріютово.
12 00	7 20	4 80	427	24,75	Белебей-Аксаково.
12 00	7 20	4 80	444	24,75	Глуховская.
12 50	7 50	5 00	464	26,25	Аксеново.
13 00	7 80	5 20	479	27,75	Шафраново.
13 00	7 80	5 20	499	27,75	**Раевка** (буф)
13 50	8 10	5 40	517	29,25	Давлеканово.
14 00	8 40	5 60	539	30,75	Шингакъ-Куль.
14 50	8 70	5 80	563	32,25	Чимшы.
14 50	8 70	5 80	586	32,25	Юматово.
15 00	9 00	6 00	607	33,75	**Уфа** (буф.) (Oufa, buf).
15 50	9 30	6 20	628	35,25	Ураково
15 50	9 30	6 20	640	35,25	Иглино.
16 00	9 60	6 40	658	36,75	Тавтиманово.
16 50	9 90	6 60	683	38,25	Улу-Телякъ.
16 50	9 90	6 60	704	38,25	**Аша** (буф.)
17 00	10 20	6 80	723	39,75	Миняръ.
17 00	10 20	6 80	736	39,75	Симская.
17 50	10 50	7 00	758	41,25	Кропачево.
17 50	10 50	7 00	774	41,25	Усть-Катавъ
18 00	10 80	7 20	791	42,75	**Вязовая** (буф.).
18 00	10 80	7 20	815	42,75	Мурсалимкино.

Цѣна мѣстамъ въ рублахъ и коп. Классы. I	II	III	Баг. за 10 фун. въ копѣйкахъ.	Разст. въ вер.	Изъ Батраковъ.
18 50	11 10	7 40	837	44,25	Сулея.
19 00	11 40	7 60	859	45,75	Бердяушъ.
19 00	11 40	7 60	878	45,75	Тундушъ (разъѣздъ).
—	—	—	—	—	Полуст. Кусинская.
—	—	—	—	—	Заводская.
19 50	11 70	7 80	907	47,25	**Златоустъ** (Zlatooust, buf).
20 00	12 00	8 00	925	48,75	Уржумка.
20 00	12 00	8 00	947	48,75	Сыростанъ.
20 50	12 30	8 20	967	50,25	**Міассъ** (буф).
20 50	12 30	8 20	990	50,25	Чебаркуль.
21 00	12 60	8 40	1009	51,75	Бишкиль.
21 50	12 90	8 60	1033	53,25	Полетаево
21 50	12 90	8 60	1057	53,25	**Челябинскъ** (Tscheliabinsk, buf).

Плата за проѣздъ въ рублахъ и коп. (Prix). Классы. I	II	III	Тарифн. разстояніе изъ Челябинска.	Багажъ за 10 фунтовъ. Цѣна въ копѣйкахъ.	Изъ Челябинска.
—	—	—	—	—	**Челябинскъ** буф. (Tscheliabinsk.).
88	53	35	24	1,38	Полетаево.
1 73	1 04	69	48	2,76	Бишкиль.
2 45	1 47	98	68	3,91	Чебаркуль.
3 25	1 95	1 30	90	5,18	**Міассъ** (буф.).
4 00	2 40	1 60	111	6,38	Сыростанъ.
4 75	2 85	1 90	132	7,59	Уржумка.
5 43	3 26	2 17	151	8,68	**Златоустъ** (буф).
—	—	—	—	—	Заводская плат.
—	—	—	—	—	Кусинская (платфор.).
6 18	3 71	2 47	179	10,29	Тундушъ (разъѣздъ).
6 63	3 98	2 65	199	11,44	Бердяушъ.
7 13	4 28	2 85	221	12,71	Сулея.
7 68	4 61	3 07	245	14,09	Мурсалимкино.
8 13	4 88	3 25	266	15,30	**Вязовая** (буф.).
8 55	5 13	3 42	284	16,33	Усть Катавъ.
8 88	5 33	3 55	299	17,19	Кропачево.
9 50	5 70	3 80	321	17,25	Симская.
10 00	6 00	4 00	334	18,75	Миньяръ.
10 50	6 30	4 20	353	20,25	**Аша** (буф.).
10 50	6 30	4 20	374	20,25	Улу-Телякъ.
11 00	6 60	4 40	399	21,75	Тавтиманово.
11 50	6 90	4 60	417	23,25	Иглино.
12 00	7 20	4 80	430	24,75	Ураксво.
12 00	7 20	4 80	450	24,75	**Уфа** (буф.). Oufa, buf.

Цѣна мѣстамъ въ рубляхъ и коп.			Разст. въ верст.	Баг. за 10 ф. въ коп.	Изъ Челябинска.
Классы.					
I	II	III			
12 50	7 50	5 00	472	26,25	Юматово.
13 00	7 80	5 20	494	27,75	Чишмы.
13 50	8 10	5 40	518	29,25	Шингакъ-Куль.
14 00	8 40	5 60	540	30,75	Давлеканово.
14 00	8 40	5 60	558	30,75	**Раевка** (буф.).
14 50	8 70	5 80	578	32,25	Шафраново.
15 00	9 00	6 00	593	33,75	Аксеново.
15 00	9 00	6 00	613	33,75	Глуховская.
15 50	9 30	6 20	630	35,25	Белебей-Аксаково.
15 50	9 30	6 20	649	35,25	Пріютово.
16 00	9 60	6 40	665	36,75	Талды-Булакъ.
16 50	9 90	6 60	684	38,25	**Абдулино** (буф.).
16 50	9 90	6 60	705	38,25	Сарай-Гиръ.
17 00	10 20	6 80	723	39,75	Филиповка.
17 00	10 20	6 80	742	39,75	Асекѣево
17 50	10 50	7 00	751	41,25	Зяглядино.
17 50	10 50	7 00	773	41,25	Бугурусланъ.
18 00	10 80	7 20	791	42,75	**Похвистнево** (буф.).
18 00	10 80	7 20	814	42,75	Ключи.
18 50	11 10	7 40	837	44,75	Черкасская.
19 00	11 40	7 40	853	45,75	Муханово.
19 00	11 40	7 60	867	45,75	Кротовка.
19 50	11 70	7 80	889	47,25	Тургеневка.
19 50	11 70	7 80	902	47,25	**Кинель** (буф.).
20 00	12 00	8 00	922	48,75	Смышляевка.
20 00	12 00	8 00	942	48,75	**Самара** (буф.).
20 00	12 00	8 00	948	48,75	Кряжъ.
20 50	12 30	8 20	957	50,25	Липяги.
20 50	12 60	8 20	978	50,25	Томылово.
21 00	12 60	8 40	1002	51,25	Безенчукъ.
—	—	—	—	—	Майтуга.
21 00	12 60	8 40	1025	51,75	Мыльная.
21 50	12 90	8 60	1041	53,25	Обшаревка.
21 50	12 90	8 60	1057	53,25	**Батраки** С.-З. (буф.).

Челябинскъ—уѣздный городъ Оренбургской губерніи. По всеобщей переписи 1897 г. имѣетъ 19891 жителей (10222 муж. пола и 9669 женскаго). Въ старину на мѣстѣ, занимаемомъ нынѣ Челябинскомъ, находилось башкирское селеніе *Селяба*. Городъ первоначально назывался *Челябой* (это названіе за нимъ сохранилось и до сихъ поръ въ простомъ народѣ). Въ отечественной исторіи Челябинскъ связанъ съ именемъ Пугачева, стоявшаго въ немъ со своими полчищами. Городъ расположенъ въ котловинѣ по обѣимъ сторонамъ р. Міаса—притока р. Исети. Мѣстность около Челябинска, вообще, живописная; но городъ крайне не

благоустроенъ и грязенъ. Мѣстной производительности въ Челябинскѣ нѣтъ, тѣмъ не менѣе—онъ занимаетъ въ За-Уральѣ видное мѣсто въ торговомъ отношеніи,—преимущественно, по торговлѣ хлѣбомъ. Въ немъ ежегодно бываютъ двѣ ярмарки: одна въ маѣ, подъ названіемъ *Никольская*, и другая—въ сентябрѣ, *Ивановская*. На ярмаркахъ идетъ торгъ предпочтительно лошадьми, крупнымъ и мелкимъ рогатымъ скотомъ, шерстью и кожами. Базары въ городѣ бываютъ ежедневно, кромѣ воскресныхъ и праздничныхъ дней. Въ Челябинскѣ находятся: женскій Одигитріевскій монастырь, 6 православныхъ церквей, въ томъ числѣ—Христорождественскій соборъ, 1 часовня, сооруженная въ память Царя-Освободителя Императора Александра II, 1 старообрядческая молельня, 1 мечеть и 1 еврейскій молитвенный домъ. Учебныя завеленія: 1 женская прогимназія, 1 мужское духовное училище, 1 приходское, 3 городскихъ и 1 училище, содержимое частнымъ лицомъ. Есть библіотека и городская безплатная читальня, основанная въ память бракосочетанія (14 ноября 1894 г.) нынѣ благополучно царствующихъ Государя Императора и Государыни Императрицы. Къ Челябинску нынѣ прилегаютъ три желѣзнодорожныхъ пути—Самаро-Златоустовская ж. д., Западно-Сибирская и Екатеринбурго-Челябинская. Есть также отдѣленіе Государственнаго банка (съ 1893 г.). Существуютъ легковые извозчики и 4 гостинницы для проѣзжающихъ съ номерами отъ 50 к. въ сутки. Климатъ Челябинска и всего уѣзда, раскинувшагося на пространствѣ до 34 т. кв. в. и имѣющаго до 400 т. ж. обоего пола, рѣзкій и суровый. Народонаселеніе въ большинствѣ составляютъ казаки; затѣмъ, идутъ крестьяне и башкиры—почти въ одинаковомъ числѣ; есть и киргизы. Послѣдніе занимаются, преимущественно, скотоводствомъ. Хлѣбопашество между киргизами даже совсѣмъ не распространено. Слѣдуетъ также упомянуть, что близъ Челябинска находятся колоссальныя сооруженія паровой мукомольной мельницы въ нѣсколько этажей бр. Степановыхъ и винокуренный заводъ бр. Покровскихъ, мѣстныхъ крупныхъ землевладѣльцевъ, извѣстныхъ во всей окружности своей предпріимчивостью. Въ 9 вер. отъ Челябинска, близъ поселка Смоленскаго, есть озеро того же названія, извѣстное по всему За-Уралью своими цѣлебными свойствами. Лѣтомъ на озеро пріѣзжаютъ много дачниковъ изъ окрестностей и больныхъ для пользованія. Къ сожалѣнію, на озерѣ ничего не устроено. Больные, число которыхъ съ каждымъ годомъ увеличивается, должны помѣщаться въ избахъ мѣстныхъ казаковъ, гдѣ никакихъ удобствъ для жилья нѣтъ. Въ Челябинскѣ съ 1896 г. городской ломбардъ.

Отъ Самары проходитъ еще желѣзнодорожная линія въ Оренбургъ въ 393 версты длиною, а изъ Челябинска идетъ вѣтвь на Екатеринбургъ въ 231 в. Приводимъ маршруты ихъ.

САМАРО-ЗЛАТОУСТОВСКАЯ ЖЕЛѢЗНАЯ ДОРОГА.

Оренбургская вѣтвь.

(L'embranchement du chemin de fer à Orenbourg).

Цѣна мѣстамъ въ рубляхъ и коп. (Prix). Классы. I	II	III	Баг. за 10 фун. въ копѣйкахъ.	Раз ст. въ вер.	**Оренбургъ—Самара.** (Orenbourg—Samara).
—	—	—	—	—	**Оренбургъ** (буф.) (Orenbourg, buf.)
— 75	— 45	— 30	1,21	21	Каргала.
1 60	— 96	— 64	2,59	45	Сыртъ.
2 48	1 49	— 99	3,97	69	Переволоцкъ.
3 20	1 92	1 28	5,12	89	Платовка.
3 98	2 39	1 59	6,33	110	**Ново Сергіевская** (буф.)
4 83	2 90	1 93	7,71	134	Гамалѣевка.
5 73	3 44	2 29	9,14	159	Сорочинская.
6 30	3 78	2 52	10,58	184	Тоцкая.
6 83	4 10	2 73	11,95	208	Погромное.
7 33	4 40	2 93	12,23	230	**Бузулукъ** (буф.)
7 90	4 74	3 16	14,66	255	Колтубанка.
8 43	5 06	3 37	16,04	279	Борская.
8 83	5 30	3 53	17 08	297	Марычевка.
9 50	5 70	3 80	17,25	306	Богатое.
9 50	5 70	3 80	17,25	322	Грачевка.
10 00	6 00	4 00	18,75	335	Тростянка.
10 50	6 30	4 20	20,25	353	**Кинель** пасс. (буф.)
10 50	6 30	4 20	20,25	373	Смышляевка.
—	—	—	—	—	Безъимянка.
11 00	6 60	4 40	21,75	393	**Самара** (буф.) (Samara buf.)

Цѣна мѣстамъ въ рубляхъ и коп. (Prix). Классы. I	II	III	Баг. за 10 фун. въ копѣйкахъ.	Разст. въ вер.	**Самара—Оренбургъ.** (Samara—Orenbourg).
—	—	—	—	—	**Самара** (буф.) Samara.
—	—	—	—	—	Безъимянка.
— 75	— 45	— 30	0,30	21	Смышляевка.
1 45	— 87	— 58	0,58	40	**Кинель** пас. (буф.)
2 10	1 26	— 84	0,84	58	Тростянка.
2 55	1 53	1 02	1,02	71	Грачевка.
3 18	1 91	1 27	1,27	88	Богатое.
3 48	2 09	1 39	1,39	97	Марычевка.
4 10	2 46	1 64	1,64	114	Борская.

Цѣна мѣстамъ въ рубляхъ и коп. (Prix). Классы. I	II	III	Баг. за 10 фун. въ копѣйкахъ.	Разст. въ вер.	Самара—Оренбургъ. (Samara—Orenbourg).
4 98	2 99	1 99	1,99	138	Колтубанка.
5 83	3 50	2 33	2 33	163	**Бузулукъ** (буф.)
6 33	3 80	2 53	2,53	185	Погромное.
6 88	4 13	2 75	2,75	210	Тоцкая.
7 43	4 46	2 97	2,97	234	Сорочинская.
7 98	4 79	3 19	3,19	259	Гамалѣевка.
8 53	5 12	3 41	3,41	283	**Ново-Сергіевская** (буф.)
9 50	5 70	3 80	3,80	304	Платовка.
9 50	5 70	3 80	3,80	325	Переволоцкъ.
10 00	6 00	4 00	4,00	348	Сыртъ.
10 50	6 30	4 20	4,20	372	Каргала.
11 00	6 60	4 40	4,10	393	**Оренбургъ** (буф.) (Orenbourg).

Самара—губернскій городъ Самарской губ., на р. Волгѣ, при впаденіи въ нее р. Самары,—имѣетъ по всеобщей переписи 1897 года 91672 жителей (46627 м. п. и 45045 ж. п.); нынѣ жителей до 100 тысячъ. Одинъ изъ крупныхъ торгово-промышленныхъ центровъ Поволжья. Въ Самарѣ—мужская и женская гимназіи, реальное училище, духовная семинарія, женская учительская школа, желѣзнодорожное училище и другія учебныя заведенія. Издаются 4 газеты (въ томъ числѣ „Самарская Газета“ и „Самарскій Вѣстникъ“), имѣется 6 банковъ и болѣе 70 фабрикъ, 2 пристани. Отсюда ходятъ пароходы въ Нижній-Новгородъ, Казань, Саратовъ и др. города („Кавказъ и Меркурій“, „По Волгѣ“, „Самолетъ“). Значительное число гостинницъ, меблированныхъ комнатъ. Изъ гостинницъ укажемъ—„Европейская“ Батурина и Парашиной. Гостинницы нѣкоторыя не уступаютъ столичнымъ. Есть театръ, клубы, книжные магазины, типографіи, хорошіе извозчики, больницы и *Пастеровская станція* для пользованія больныхъ, укушенныхъ бѣшеными животными. Общее количество больныхъ, пользованныхъ прививками по способу Пастера со дня открытія станціи, съ 1886 года по 1 января 1896 года, выражается цифрой 1714 человѣкъ (мужчинъ 913, женщинъ 372 и дѣтей до 10 лѣтъ 429). По роду укусившаго животнаго всѣ больные распредѣлялись такъ: волками—215 человѣкъ, % смертности 4,16; собаками—1337—1.42; другими животными 111—0; человѣкомъ 3—0. Число прививокъ съ 56 въ 1886 году, съ каждымъ годомъ увеличиваясь, дошло въ 1895 году до 404; % смертности съ 3,57 въ 1886 г. упалъ въ 1895 г. на 0,24; средній % смертности—1,63, что составитъ 28

умершихъ на 1714 человѣкъ. **Оренбургъ**—тоже губ. городъ,—на правомъ берегу р. Урала,—жителей 72740 (37813 м. п. и 34927 ж. п.). Основанъ въ 1735 г. Здѣсь центръ мѣновой торговли съ киргизами и былъ транзитный пунктъ русскихъ и средне-азіатскихъ произвед. Караваны верблюдовъ сходились въ этомъ городѣ изъ Бухары, Хивы, Коканда. Изъ учебныхъ заведеній—кадетскій корпусъ (Неплюевскій), мужская и женская гимназіи, учительскій институтъ, духовная семинарія, военно-фельдшерская школа, киргизская учительская школа. Есть театръ, книж. маг., 5 банковъ, таможня, крѣпость 2-ранга. Здѣсь издаются двѣ газеты. Нѣсколько гостинницъ и постоялыхъ дворовъ.

Теперь черезъ Оренбургъ проходятъ грузы хлѣба.

ЧЕЛЯБИНСКО-ЕКАТЕРИНБУРГСКАЯ ВѢТВЬ.

(Уральской жел. дороги*).

(L'embranchement du chemin de fer à Ekaterinbourg).

Цѣна мѣстамъ въ рубляхъ и коп. (Prix). Классы. I	II	III	Баг. за 10 фун. въ копѣйкахъ.	Разст. въ вер	Станціи. (Stations).
—	—	—	—	—	**Челябинскъ** (буф.) (Tscheliabinsk).
0 88	0 50	0 35	1,39	24	Есаульская.
1 88	1 13	0 75	2,99	53	Аргаяшъ.
3 05	1 83	1 22	4,89	85	**Кыштымъ** (буф.)
3 83	2 30	1 53	6,10	106	Маукъ
4 78	2 87	1 91	7,65	133	**Уфалей** (буф.)
5 80	3 48	2 32	9,32	162	Полдневая.
6 45	3 87	2 58	10,98	191	Мраморская.
7 13	4 28	2 85	12,71	221	Уктусъ.
7 25	4 35	2 90	13,05	227	Екатеринбургъ II.
7 35	4 41	2 94	13,28	231	**Екатеринбургъ I** (б.) Ekaterinbourg.

На Уральской желѣзной дорогѣ ходятъ и поѣзда IV класса. Цѣны: отъ Челябинска до *Есаульской* 18 к. и за 1 пудъ багажа 2 к.; до *Аргаяша* 39 к. и 4,33 к.; до *Кыштыма* 64 к. и 7,00 к.; до *Маука* 80 к и 8,83 к; до *Уфалея* 1 р. и 11,08 к.; до *Полдневной* 1 р. 22 к. и 13,50 к.; до *Мраморской* 1 р. 45 к. и 15,95 к.; до *Уктуса* 1 р. 66 к. и 16,67 к. и до **Екатеринбурга I**—1 р. 75 к. и 17,33 к.

*) Поѣзда ходятъ ежедневно. Въ пути находятся 9 ч. 43 м.

Екатеринбургъ (отстоитъ отъ Петербурга 2237 верстахъ, отъ Москвы—1769)- нынѣ уѣздный городъ Пермской губерніи. Основанъ около 1721—1723 г.г. Въ 1720 году Петръ I послалъ на Уралъ артиллерійскаго капитана В. Н. Татищева, поручивъ ему завѣдываніе горнозаводскими дѣлами. Тогда существовалъ Уткусскій заводъ (съ 1704), при мелководной рѣчкѣ Уктускѣ. Татищевъ, по пріѣздѣ на Уралъ, нашелъ мѣсто, на которомъ находился заводъ, неудобнымъ во всѣхъ отношеніяхъ и отыскалъ для завода другое мѣсто на р. Исети, именно то, гдѣ въ настоящее время стоитъ Екатеринбургъ. Въ 1721 г. Татищевъ и приступилъ къ постройскѣ завода, но, затѣмъ, работы по постройкѣ были пріостановлены по распоряженію, полученному Татищевымъ изъ Петербургской бергъ-коллегіи, и возобновились только въ 1723 г. подъ руководствомъ генерала Геннина, устроителя Олонецкихъ заводовъ, присланнаго на Уралъ Петромъ I, чтобы осмотрѣть мѣсто, выбранное Татищевымъ. Геннинъ былъ человѣкъ дѣятельный, энергичный и принялся за работы съ такою ревностью, что въ 1725 г. была окончательно завершена не только постройка завода, но и крѣпости при немъ. Мысль назвать заводъ и крѣпость Екатеринбургомъ тоже принадлежитъ Геннину. Такое названіе онъ рѣшилъ дать въ честь супруги Петра I, императрицы Екатерины I, на что и послѣдовало согласіе ея въ собственноручномъ письмѣ, полученномъ Геннинымъ отъ 28 августа 1723 г. Въ томъ же году была заложена здѣсь первая церковь во имя велик. Екатерины и въ 1726 г. освящена архимандритомъ Тобольскаго Знаменскаго монастыря. Въ 1724 г. были открыты двѣ школы—*словесная и ариѳметическая*, по плану, составленному Татищевымъ. Въ 1735 году учрежденъ монетный дворъ. Чтобы дать читателямъ понятіе о томъ, какимъ былъ Екатеринбургъ въ первые годы по своемъ основаніи, приводимъ описаніе его, сдѣланное академикомъ Гмелинымъ, посѣтившимъ Екатеринбургъ въ 1733 г. Вотъ что писалъ о немъ и его жителяхъ этотъ ученый: „городъ правильно выстроенъ; дома—на нѣмецкій образецъ. Нѣтъ въ немъ ни одного дома, который бы не былъ построенъ на императорскій счетъ. Тутъ я видѣлъ, что можно безъ побоевъ удерживать людей, противъ ихъ воли, отъ пьянства. Именно здѣсь ни въ какое другое время водка не продается, кромѣ какъ по воскресеньямъ послѣ полудня. Но чтобы не дать никакого случая нарушить святость праздника, то позволено давать каждому лишь такое количество вина, отъ котораго нельзя напиться пьянымъ". Въ 1781 г. съ образованіемъ Пермскаго намѣстничества, Екатеринбургъ былъ возведенъ въ званіе провинціальнаго или областнаго города, а въ 1796 г. —наименованъ уѣзднымъ городомъ Пермской губерніи (при преобразованіи, въ царствованіе Павла I, намѣстничествъ въ губерніи),

какимъ остается до сихъ поръ, хотя въ 1885 г. учреждена особая Екатеринбургско-Ирбитская епархія и Екатеринбургъ сдѣлался резиденціей епархіальнаго епископа. Въ 1763 г. получилъ направленіе черезъ Екатеринбургъ Сибирскій трактъ. Въ настоящее время въ Екатеринбургѣ насчитывается около 43 тысячъ жителей обоего пола (по однодневной переписи 26 марта 1887 года число ихъ простиралось до 37,309 человѣкъ—въ томъ числѣ 19538 женщинъ *); занимаетъ онъ пространство въ 1083 десятины 955 саж. Домовъ 5500. Въ немъ имѣется Ново-Тихвинскій женскій монастырь, 2 соборныхъ православныхъ храма и 10 церквей, 3 единовѣрческихъ церкви, 1 храмъ старообрядцевъ, пріемлющихъ священство, 2 старообрядческихъ часовни, 1 евангелическо-лютеранская кирка, 1 римско-католическій костелъ, 1 магометанская и 1 еврейская молельни. Изъ учрежденій въ Екатеринбургѣ находится городское полиц. управленіе во главѣ съ полиціймейстеромъ, уѣздное полицейское и жандармское управленія, уѣздная земская управа, окружный судъ, уѣздное казначейство, акцизное управленіе, контора Государственнаго банка, городской общественный и сибирскій торговый банки, отдѣленіе Волжско-Камскаго коммерческаго банка, банкирская контора Я. П. Андреева (нынѣ—при ней ссудная касса), отдѣленіе С.-Петер. столичнаго ломбарда, управленіе горною частью на Уралѣ, почтово-телеграфная контора, управленіе Уральской желѣзной дороги и наконецъ, духовная консисторія. Учебныя заведенія въ городѣ слѣдующія: мужская и женская гимназіи, реальное училище, горное училище, епархіальное женское училище, духовное училище, городскія 4-хъ и 3-хъ классныя училища, нѣсколько городскихъ начальныхъ училищъ и церковно-приходскихъ школъ, а также—и частныхъ. Здѣсь, кромѣ того, Императорская гранильная фабрика и метеорологическая и магнитная обсерваторіи. Нѣсколько благотворительныхъ обществъ, ночлежный домъ, городскія больница, родильный покой. Уральское общество любителей естествознанія (издающее свои труды), основан. въ 1869 г., при немъ музей, общество охоты, вольное пожарное, велосипедистовъ, вспомоществованія приказчикамъ, музыкальный кружокъ, 4 частныхъ библіотеки и друг. Въ Екатеринбургѣ—два клуба, общественное и благородное (помѣщающееся лѣтомъ въ д. нас. Харитонова гдѣ есть сцена) собранія, каменный театръ и издаются „Епархіальныя Вѣдомости“ и газеты: „Уралъ“ (бывшая „Екатеринбургская Недѣля“), политическая, общественная и литератур., „Уральская Жизнь“ и «Уральское Горное Обозрѣніе“.

*) По свѣдѣніямъ-же 1887 г. въ немъ насчитывалось 582 каменныхъ, 575 полукаменныхъ и 4335 деревянныхъ домовъ съ флигелями, 654 спеціальн. помѣщеній, 2915 домашнихъ бань и 3206 надворныхъ строеній.

Въ Екатеринбургѣ 2 ярмарки и еженедѣльные базары. Заводы даютъ работу около 2000 чел. Сумма производства болѣе 2 м. руб.

Фабрики и промышленныя заведенія слѣдующія: 1) Паровая мельница купца И. И. Семенова, 2) спичечныя акціонернаго общества „М. А. Ворожцовъ и В. И. Логиновъ", 3) Суконная бр. Злоказовыхъ, 4) Механическія: бр. Коробейниковъ, Ятесъ и др., 5) Писчебумажная В. Воронцова и Ко, 6) гончарно печной заводъ П. Ф. Давыдова, 7) Восково-свѣчные заводы,—наконецъ, много мыловаренныхъ и салотопенныхъ, маслобоенъ, кирпичныхъ, пиво-медоваренныхъ и проч. *Гостинницы и номера для проѣзжающихъ*: 1) „Американская гостинница" Холкина,—лучшая въ городѣ. Цѣны отъ 1 рубля до 4 р. съ сутки за номеръ; 2) Меблированныя комнаты Атаманова; цѣны отъ 1 р 25 к. до 2 р 50 к. въ сутки; 3) „Номера Вундеръ" и 4) Плотниковой Цѣны—отъ 75 к. до 3 р. *Извозчики*. Ихъ до 400. Такса: съ 1 мая по 1 октября и съ 1 декабря по 1 марта: за первый часъ ѣзды 25 к., за второй и далѣе—по 20 к; за конецъ 15 к въ чертѣ города, за рѣчку и на заливы 20 к. Отъ вокзала днемъ: до главнаго проспекта—35 к., до Покровскаго—40 к., до Александровскаго—50 к; ночью—50, 60 и 80 к. Въ осеннее и весеннее время на 5 к. дороже. Въ дни Пасхи, Рождества, Сырной недѣли и за ѣзду за городъ—по взаимному соглашенію.

Для того, чтобы доставить большія удобства лицамъ, пользующимся «Путеводителемъ по Сибири», мы въ заключеніе настоящаго перваго отдѣла даемъ свѣдѣнія и о заграничныхъ желѣзно-дорожныхъ сообщеніяхъ и приводимъ таблицы цѣнъ за провозъ между главнѣйшими городами Россіи, Германіи, Австріи Франціи, Бельгіи и Англіи, гдѣ существуютъ билеты прямого сообщенія.

Въ предѣлахъ Россіи.

ЗА ПРОТЯЖЕНІЕ.	Въ ускоренныхъ поѣздахъ			Въ пассажирскихъ поѣздахъ.			5 кил. багажа.
	I кл.	II кл.	III кл.	I кл.	II кл.	III кл.	
	въ рубляхъ.			въ рубляхъ			
1. Варшава—Млава	—	—	—	4,40	2,64	1,76	0,09
2. Вильно - Эйдткуненъ	8,03	4,81	—	—	3,71	2,47	0,13
3. Двинскъ-Эйдткуненъ	13,00	7,80	—	—	6,00	4,00	0,23
4. Кіевъ—Александрово . . . ч. Ковель—Варшаву.	25,88	15,54		—	12,74	8,49	0,64
5 Кіевъ—Александрово . . . . ч. Брестъ Варшаву.	28,33	16,99	—	—	13,04	8,69	0,65
6. Ковно Эйдткуненъ	3,85	2,30	—	—	1,80	1,20	0,06
7. Либава Эйдткуненъ . . . . ч. Кошедары	12,75	7,65	—	—	6,90	4,60	0,28
8. Митава - Эйдткуненъ . . . . ч. Кошедары.	12,75	7,65	—	—	6,90	4,60	0,28
9 Москва Эйдткуненъ . . . . ч Спбургъ.	36,55	21,95	—	—	15,90	10,60	0,83
10. Москва—Эйдткуненъ . . . ч. Минскъ Вилейку.	27,35	16,40	—	—	12,90	8,60	0,65
11. Москва Александрово . . . ч. Брестъ Варшаву.	34,68	20,81	—	26,73	16,04	10,69	0,84

ЗА ПРОТЯЖЕНІЕ.	Въ ускоренныхъ поѣздахъ.			Въ пассажирскихъ поѣздахъ.			5 кил. багажа
	I кл.	II кл.	III кл.	I кл.	II кл.	III кл.	
	въ маркахъ.			Въ маркахъ.			
12. Нарва - Эйдткуненъ ч. Гатчино.	24,90	14,95	--	—	11 70	7,80	0,58
13. Одесса—Александрово ч. Ковель—Варшаву.	27,28	16,39	—	—	15,14	10,09	0,78
14 Одесса Александрово ч. Брестъ—Варшаву.	28,83	17,29	--	—	15,14	10,09	0 78
15. Псковъ—Эйдткуненъ	18,85	11,30	—	—	8,70	5,80	0,39
16. Ревель Эйдткуненъ ч Гатчино.	27,40	16,45	—		13,20	8,80	0,67
17. Ревель—Эйдткуненъ ч. Псковъ.	24,85	14,90	--	—	12,30	8,20	0,61
18. Рига Эйдткуненъ ч. Можейки—Кошедары.	13,75	8,25	--	—	7,50	5,00	0,32
19. Рига - Эйдткуненъ ч. Двинскъ.	17,00	10,20	—	--	8,40	5,60	0.38
20. Спбургъ—Эйдткуненъ	24,05	14.45	—	—	11,10	7,40	0,54
21. Спбургъ—Александрово ч. Варшаву.	32,73	19.64	—	—	14,54	9,69	0,75
22. Спбургъ—Сосновицы ч. Варшаву.	34,28	20,54	—	—	15,14	10,09	0,78

Въ предѣлахъ Германіи.

ЗА ПРОТЯЖЕНІЕ.	Въ ускоренныхъ поѣздахъ.			Въ пассажирскихъ поѣздахъ.			5 кил. багажа
	I кл.	II кл.	III кл.	I кл.	II кл.	III кл.	
	въ маркахъ.			Въ маркахъ.			
1. Баденъ-Бад. Эйдт.(ч. Берлинъ)	134,30	99,20	—	—	88,70	59,60	3,64
2. Берлинъ-Эйдткуненъ	67,50	50,10	--	—	45,00	39,00	1,88
3. Берлинъ - Александрово	36,20	26,90	18,80	—	24,20	16.10	1,01
4. Бреславль - Эйдткуненъ	72,20	53,50	—	—	48 20	32,10	2.01
5. Бреславль—Сосновицы	16,20	12,10	—	—	11.30	7 50	0,47
6. Висбаденъ—Эйдтк. (ч. Берлинъ)	119,40	88,50	--	—	79,60	53.10	3,32
7. Висб.-Алекс (ч. Франкф. на М.)	88,50	65,60	46,00	—	59,00	39,40	2,46
8. Гамбургъ Эйдтк. (ч Берлинъ)	117,30	87,00	—	—	78,20	52,20	3,26
9. Гамбургъ Алекс. (ч. Берлинъ)	62,20	46,10	32,30	—	41,50	27,70	1 73
10. Данцигъ—Эйдткуненъ	31,10	23,10	—	—	21,00	14,00	0,88
11. Данцигъ - Млава	—	—	—	16,30	12,30	8.20	0.51
12. Дармштадтъ - Эйдк (ч. Берлинъ)	118,40	87,70	—	—	78,80	52.70	3,29
13. Дрезденъ Эйдк. (ч Берлинъ).	83,50	62,00	—	—	55,70	37,20	2,34
14. Дрезденъ Алекс. (ч. Берлинъ)	52,50	39,10	27,30	—	35,10	23,40	1,48
15. Кельнъ - Эйдткун. (ч. Берлинъ)	119.20	84,40	—	—	79,50	53 00	3,31
16. Кенигсбергъ—Эйдткуненъ	13,80	10,30	—	--	9.20	6,20	0,39
17. Кенигсбергъ—Млава	25,40	19,00	—	—	18,00	12,00	0,75
18. Лейпцигъ - Эйдтк (ч. Берлинъ)	82,70	61,30	—	—	55,20	36,80	2,31
19. Лейпцигъ - Алекс. (ч. Берлинъ)	51,70	38,30	26,80	—	34,50	23,00	1,45

ЗА ПРОТЯЖЕНІЕ.	Въ ускоренныхъ поѣздахъ.			Въ пассажирскихъ поѣздахъ.			5 кил. багажа
	I кл.	II кл.	III кл.	I кл.	II кл.	III кл.	
	въ маркахъ.			Въ маркахъ.			
20. Франкфуртъ на Майнѣ - Эйдткуненъ (ч Берлинь) . . .	115,60	85,70	—	—	77,10	51,40	3,21
21. Франкфуртъ на Майнѣ - Александрово (ч. Берлинъ) . . .	84,70	62,80	44,00	—	56,50	37,70	2,36
22. Франц. Эйдт.(ч.Берл Лейпц)	99 50	73,80	—	—	66,40	44,30	2,81
23. Франценсбадъ — Александрово .	68,50	50,80	35,50	—	45.70	30,50	1,95
24. Штеттинъ - Эйдтк. (ч Кениг.).	61,00	45,20	—	—	40,70	27,10	1,70
25 Эмсъ - Эйдтк (ч. Берл. Кассель)	121,10	89,80	—	—	80,70	53,80	3,37
26. Эмсъ - Алекс. (ч. Берл.-Кассель)	90,10	66,90	46,80	—	60,10	40,10	2,51

Имѣются слѣдующіе билеты: —I+19; II+(2, 3, 6, 7, 8, 9, 10, 12, 15, 16, 17, 19); III+(4, 5, 11, 13, 14, 20); IV+19; V+21; VI+(10, 19); VII+(11, 20); VIII+(10 17, 19); IX+(11, 20); X+(18, 19); XI+1; XII+19; XIII+19; XIV+(11, 20); XV+(9, 19 ; XVI+(2, 3, 6, 7, 8. 9 10, 15, 16, 17, 19); XVII+1; XVIII+(9, 19); XIX+(11, 20); XX+(10, 19); XXI+(11, 20); XXII+19; XXIII+(11, 20); XXIV+(18. 19); XXV+(10, 19); XXVI+(11, 20).

Сроки дѣйствительности билетовъ въ Русско-Германскомъ сообщеніи: въ предѣлахъ Россіи тѣ же, какъ и во внутреннемъ сообщеніи (§ 26), а для проѣзда въ предѣлахъ Германіи опредѣляются так. обр. при проѣздѣ:

отъ	1	до	200	километр.	1	день
„	201	„	500	„	2	„
„	501	„	800	„	3	„
„	801	„	1100	„	4	„
„	1101	„	1500	„	5	„

Дѣти моложе 4 л., не занимающія особаго мѣста, перевозятся безплатно, а дѣти отъ 4 до 10 л. на русскихъ дорогахъ платятъ $^1/_4$, а на германскихъ $^1/_2$ стоимости билета для взрослаго.

Каждый билетъ даетъ право безплатнаго провоза багажа: полный — 25 кил. (60 ф.) и дѣтскій 12 кил. (30 ф.).

Въ сообщеніи съ городами Франціи и Бельгіи.

ЗА ПРОТЯЖЕНІЕ.	Въ ускоренныхъ поѣздахъ.		Въ пассажирск. поѣздахъ.		10 кил. багажа.
	I кл.	II кл.	II кл.	III кл.	
	въ рублях ъ.				
Въ предѣлахъ Россіи:					
Варшава Александрово	9,18	5,53	4,28	2,85	0,31
Екатериносл. Александрово ч. Ковель .	29,78	17 89	16,64	11,09	1,75
Екатериносл. — Александр. ч. Брестъ . .	31,33	18,79	16,64	11,09	1,75
Кіевъ — Александрово ч. Ковель . . .	23,28	13,99	12,74	8,49	1,27
Кіевъ Александрово ч. Брестъ . . .	25,33	15,19	13,04	8,69	1,31
Москва Александрово.	34,68	20,84	16,04	10,69	1.68
Рига - Вержболово	13,75	8.25	7,50	5.00	0,64
СПБ. — Вержболово	24,05	14,45	11,10	7,40	1,08
СПБ. — Александрово	32,73	19,64	14,54	9,69	1,49
Одесса — Александрово ч. Ковель . . .	27,28	16,39	15,14	10,09	1,57
Одесса — Александрово ч. Брестъ . . .	28,83	17,29	15,14	10,09	1,57
Харьковъ - Вержболово	25,35	15,20	13,80	9,20	1,41
Харьковъ Александрово	31,33	18,79	16,64	11,09	1,75

ЗА ПРОТЯЖЕНІЕ.	Въ ускоренныхъ поѣздахъ.		Въ пассажирск. поѣздахъ.		10 кил. багажа.
	I кл.	II кл.	II кл.	III кл.	
	въ франкахъ.				
Въ предѣлахъ иностр. дор.					
а) *До городовъ Бельгіи.*					
Антверпенъ—Вержболово	173,30	128,50	114,55	76,40	9,81
Антверпенъ—Александрово	134,65	100,00	88,80	59,30	7,66
Брюссель Вержболово	172,40	127,80	114,00	76,00	9 71
Брюссель—Александрово	133,75	99,30	88,25	58,90	7,56
Дувръ Вержболово	193,25	143,75	128,40	88,35	11,91
Дувръ Александрово	154,60	115,25	102,65	71,25	9,16
Люттихъ—Вержболово	162,35	120,30	108,00	72,00	9,11
Люттихъ—Александрово	123,70	91,80	82,25	54,90	6,96
Остенде—Вержболово	182,70	135,55	120,20	80,15	10,41
Остенде—Александрово	144,05	107,05	94,45	63,05	8,26
б) *До городовъ Франціи.*					
Аміенъ—Вержболово	194.45	142,95	128,75	85,60	10,67
Аміенъ—Александрово	155,80	114,45	103.00	68,50	8,52
Булонь—Вержболово	196,80	144,90	129,80	86,40	10,89
Булонь—Александрово	158.15	116.40	104,05	69,30	8,74
Калэ—Вержболово	194,80	143,55	128,45	85,50	10,82
Калэ—Александрово	156,15	115,05	102,70	68,40	8,67
Лиль—Вержболово	182,70	135,40	120,30	80,20	10,39
Лиль—Александрово	144,05	106,90	94,55	63,10	8,24
Парижъ—Вержболово	201,75	147,85	133,65	88,85	10,93
Парижъ—Александрово	163,10	119,35	107,90	71,75	8,78

Въ сообщеніи съ Лондономъ.

ЗА ПРОТЯЖЕНІЕ.	I кл.	II кл.	10 кил багажа.
	Въ рубляхъ.		
Въ предѣлахъ Россіи.			
С.-Петербургъ Вержболово	24,05	14,45	1,08
С.-Петербургъ Александрово	32,73	19,64	1,49
Москва—Александрово	34,68	20,84	1,68
Варшава—Александрово	9,18	5.53	0,31
Въ предѣл. иностр. дорогъ:			
Вержболово—Лондонъ.	въ франкахъ.		
Черезъ Калэ—Дувръ	230,80	168,80	12,32
„ Остенде—Дувръ	217,90	160,20	12,31

ЗА ПРОТЯЖЕНІЕ.	I кл.	II кл.	20 кил. багажа.
	въ маркахъ.		
Черезъ Гукъ-ванъ-Голландъ-Гаруичъ . . .	148,10	106,80	7,27
„ Флиссинг.—Куинборо	150,60	108,30	8,00
Александрово—Лондонъ.	въ франкахъ.		
Черезъ Калэ—Дувръ	192,15	140,30	10,17
„ Остенде—Дувръ	179,30	131,70	10,16
	въ маркахъ.		
„ Гукъ-ванъ-Голландъ-Гаруичъ . . .	117,20	83,80	5,55
„ Флиссинг.—Куинборо	119,60	85,40	6,28

Сроки дѣйствительности бил.: въ одинъ конецъ 30 сут. Дѣти за ту же плату, какъ и взрослые Каждый билетъ даетъ право безплатно провезти 25 кил. багажа.

Сообщеніе съ Австріей.

ЗА ПРОТЯЖЕНІЕ.	Въ ускоренномъ поѣздѣ.			Въ пассажирскомъ поѣздѣ.			Платы за каж. 10 кил. баг. сверхъ льгот. вѣса.
	въ рублях.						
	I кл.	II кл.	III кл.	I кл.	II кл.	III кл.	
Въ предѣлахъ Россіи:							
Варшава-Граница	11,23	6,73	4,31	8,63	5,18	3,45	0,41
Кіевъ-Граница (ч. Ковель Варш.)	27,20	16,30	—	—	13,20	8,80	1,34
Москва-Граница (ч. Брестъ Вар.)	35,75	21,45	—	—	16,50	11,00	1,74
С‘-Петербургъ-Граница	34,05	20,40	—	—	15,00	10,00	1,56
Воронежъ Волочискъ	23,78	14,34	—	22,23	13,39	8,89	1,39
Одесса Волочискъ	15,83	9,54	—	13,75	8,29	5,49	0,73
Харьковъ-Волочискъ	21,28	12,84	—	19,73	11,89	7,89	1,17
Въ предѣлахъ Австро-Венгріи:	въ кронахъ.						Платы за каж. 10 кил. общ. вѣс. б. безъ скидк.
Буда-Пештъ-Граница	41,23	27,48	—	—	19,66	12,04	2,06 кр.
Вѣна-Граница	36,00	24,00	12,00	—	16,00	8,00	1,57 „
Вѣна-Волочискъ	83,92	54,06	31,26	—	41,26	21,24	3,57 „
Карлсбадъ-Граница	66,26	44,20	22,12	—	31,34	15,69	2,70 „
Карлсбадъ-Волочискъ	124,12	79,70	40,48	—	55,80	28,53	4,71 „
Маріенбадъ-Граница	75,18	49,94	25,08	—	35,22	17,73	3,07 „
Теплицъ-Граница	63,83	42,76	21,38	—	31,22	15,62	2,43 „
Франценсбадъ-Граница	70,86	47,26	23,64	—	33,38	16,71	2,20 „
Франценсбадъ-Волочискъ . . .	128,72	82,76	42,00	—	57,84	29,55	4,91 „

Существуетъ еще прямое сообщеніе въ особыхъ поѣздахъ—„Express“ международнаго общества спальныхъ вагоновъ—С.-Петербургъ—Вѣна—Ницца—Каннъ. Цѣны отъ **Петербурга**—до Венеціи 77 р. 77 к., Милана—90 р. 39 к., Монте-Карло (Монако) 106 р. 63 к., Ниццы—107 р. 35 к. и до Канна—108 р. 65 к. **До Петербурга** 207 р. 50 к., 241 р. 10 к., 284 р. 30 к., 286 р. 20 к. и 289 р. 65 к.

СКЛАДЪ ПОДЕРЖАННЫХЪ МАШИНЪ

Николая Васильевича Репертъ

въ **Москвѣ**, Рогожская, Дурной пер., д. Дегтеревой.

ПОКУПКА и ПРОДАЖА

ПОДЕРЖАННЫХЪ ПАРОВЫХЪ МАШИНЪ,

КОТЛОВЪ, ЛОКОМОБИЛЕЙ

и ПРОЧ. ФАБРИЧНО-ЗАВОДСКИХЪ ПРИНАДЛЕЖНОСТЕЙ.

ИМѢЮТСЯ ПОСТОЯННО НА СКЛАДѢ

ПАРОВЫЯ МАШИНЫ, КОТЛЫ и ЛОКОМОБИЛИ ВСЕВОЗМОЖНЫХЪ СИЛЪ и СИСТЕМЪ.

ОТДѢЛЪ ВТОРОИ.

ЖЕЛѢЗНО-ДОРОЖНЫЯ СООБЩЕНІЯ СИБИРИ.

Великій Сибирскій желѣзнодорожный путь.

Великій Сибирскій желѣзнодорожный путь, соединяющій отдаленнѣйшія пункты Азіи съ Европой, составляетъ продолженіе Самаро-Златоустовской желѣзной дороги и, начинаясь отъ конечнаго ея пункта Челябинска, проходитъ чрезъ Западную и Восточную Сибирь—вплоть до Владивостока. Длина его равняется 7194 верст. При сооруженіи онъ раздѣленъ былъ на 8 участковъ, а именно: Челябинскъ—Омскъ и Омскъ—Обь (эти два участка составили линію Западно-Сибирской желѣзной дороги и имѣютъ оба въ длину 1324 версты); затѣмъ, слѣдуютъ участки: Обь—Иркутскъ (линія Средне-Сибирской желѣзной дороги), длиною въ 1754 версты, Иркутскъ—Мысовская, длиною въ 292 версты, Мысовская—Срѣтенскъ—1009 верстъ, Срѣтенскъ-Хабаровскъ,—2000 верстъ, Хабаровскъ—Графская (нынѣ Муравьевъ—Амурская)—338 верстъ и Графская—Владивостокъ—377 вер. (линія Уссурійской ж. д.).

Въ настоящее время правильное пассажирскее и товарное движеніе открыто по участкамъ Челябинскъ—Омскъ, Омскъ—Обь (бывш. Кривощеково) и Обь—Иркутскъ. Сооруженіе желѣзнодорожной вѣтви къ Томску тоже окончено, и 22 іюля 1896 г. Томскъ встрѣтилъ первый пробный поѣздъ, пришедшій по этой вѣтви. Кромѣ того, сооруженіе Уссурійской желѣзной дороги, между Хабаровскомъ и Владивостокомъ, окончено въ 1897 году и по этому пути также ходятъ товарные и пассажирскіе поѣзда.

Затѣмъ, временное движеніе открыто по Забайкальской желѣзной дорогѣ между Иркутскомъ и Байкаломъ, на протяженіи 93 верстъ, и между Читой и Срѣтенскомъ, на протяженіи 359 верстъ.

ЗАПАДНО-СИБИРСКАЯ ЖЕЛѢЗНАЯ ДОРОГА

(Chemin de fer de la Sibérie Occidentale)

Челябинскъ — Омскъ — Обь (бывш. Кривощеково).

(Tscheliabinsk — Omsk — Obi).

(Общая средняя скорость 21,7 верстъ въ часъ. Средняя скорость, за исключеніемъ стоянокъ, 27,85 вер. Почтово-товаро-пассажирскіе поѣзда выходятъ изъ Челябинска ежедневно).

Тариф. разст. отъ Челябинска.	Плата за проѣздъ вмѣстѣ съ Государственн. сборомъ. (Prix).				Плата за провозъ багажа въ копѣйкахъ по билетамъ.		Станціи. (Stations)	Тариф. разст. между станц.	Время
	I кл.	II кл.	III кл.	IV кл.	I, II, III, класса за 10 ф.	IV кл. за 1 п.			Стоянка
	р. к.	р. к.	р. к.	р. к.					мин.
—	—	—	—	—	—	—	**Челябинскъ** Tschel.		
41	1 48	0 89	0 59	0 31	2,36	3,42	Чернявская . . .	41	14
83	3 00	1 80	1 20	0 62	4,77	6,92	Чумлякъ	42	12
117	4 20	2 52	1 68	0 88	6,73	9,75	**Шумиха**	34	18
156	5 60	3 36	2 24	1 17	8,97	13,00	Мишкино	40	10
206	6 78	4 07	2 71	1 55	11,85	16,67	Зырянка	51	11
241	7 58	4 55	3 03	1 81	13,86	18,08	**Курганъ**	36	31
276	8 35	5 01	3 34	2 07	15, 7	20,70	Варгаши	36	14
318	9 50	5 70	3 80	2 39	17,25	23,85	Лебяжья	42	14
363	10 50	6 30	4 20	2 72	20,25	27,23	**Макушино** . . .	45	26
407	11 50	6 90	4 60	3 05	23,25	30,53	Пѣтухово . . .	45	12
449	12 00	7 20	4 80	3 37	24,75	33,68	Мамлютка . . .	42	12
490	13 00	7 80	5 20	3 68	27,75	36,75	**Петропавловскъ** .	42	24
523	13 50	8 10	5 40	3 92	29,25	37,50	Токуши	33	13
567	14 50	8 70	5 80	4 25	32,25	40,16	Медвѣжья . . .	45	16
617	15 00	9 00	6 00	4 63	33,75	43,70	**Исиль-Куль** . . .	50	35
657	16 00	9 60	6 40	4 93	36,75	46.54	Кочубаево . . .	41	20
700	16 50	9 90	6 60	5 25	36,25	49,58	Маріановка . . .	43	1
746	17 50	10 50	7 00	5 60	41,25	52,84	**Омскъ** (Omsk). . .	46	2часа
790	18 00	10 80	7 20	5 93	42,75	55,96	Кормиловка . . .	45	08
820	18 50	11 00	7 40	6 15	43,25	58,08	Калачинская . .	30	10
859	19 00	11 40	7 60	6 44	45,75	60,85	Шадринская. . .	40	12
904	19 50	11 71	7 80	6 78	47,25	64,03	**Татарская** . . .	46	30
953	20 00	12 00	8 00	7 05	48,75	67,50	Карачи	49	16
996	21 00	12 60	8 40	7 35	51,75	70,55	Тебисская . . .	44	15
1049	21 50	12 90	8 60	7 50	53,25	70,83	**Каинскъ**	53	54
1090	22 00	13 20	8 80	7 65	54,75	72,67	Кожурла	41	15
1128	22 50	13 50	9 00	7 80	56,25	75,20	Убинская	38	19
1166	23 00	13 80	9 20	7 95	57,75	77,73	Каргатъ	39	20
1209	23 50	14 10	9 40	8 10	59,25	80,00	**Чулымъ**	43	32
1249	24 00	14 40	9 60	8 25	60,75	83,27	Дупленская . . .	40	23
1285	24 50	14 70	9 80	8 40	62,25	85,67	Коченева	37	25
1324	25 00	15 00	10 00	8 55	63,75	88,60	**Обь** (Obi). . . .	44	—

Обь—Омскъ—Челябинскъ.

(Obi—Omsk—Tscheliabinsk).

Тариф. разст. отъ Кривощек.	Плата за провозъ вмѣстѣ съ Государственн. сборомъ. (Prix.). I кл. р. к.	II кл. р. к.	III кл. р. к.	IV кл. р. к.	Плата за провозъ багажа въ копѣйкахъ по билетамъ. I, II, III, класса за 10 ф.	IV кл. за 1 п,	Станціи. (Stations)	Тариф. разст. между станц.	ВРЕМЯ Стоянка ч.	м.
—	—	—	—	—	—	—	**Обь** (Obi). . . .	—	—	—
44	1 58	0 95	0 63	0 33	2,53	3,67	Коченева . . .	44	—	08
80	2 88	1 73	1 15	0 60	4,60	6 67	Дупленская . . .	37	—	08
120	4 33	2 60	1 73	0 90	6,90	10,00	**Чулымъ**	40	—	14
163	5 83	3 50	2 33	1 22	9,37	13,58	Каргатъ	43	—	10
201	6 68	4 01	2 67	1 51	11,56	16,67	Убинская . . .	39	—	12
239	7 53	4 52	3 01	1 79	13,74	17,93	Кожурла . . .	38	—	11
280	8 45	5 07	3 38	2 19	16,10	21,00	**Каинскъ**	41	—	30
333	10 00	6 00	4 00	2 50	18,75	24,98	Тебисская . . .	53	—	12
377	11 00	6 60	4 40	2 83	21,75	28,28	Карачи	44	—	10
425	11 50	6 90	4 60	3 19	23,25	31,88	**Татарская** . . .	49	—	17
470	12 50	7 50	5 00	3 53	26,25	35,25	Шадринская . .	46	—	13
509	13 50	8 10	5 40	3 82	29,25	37,50	Калачинская . .	40	—	10
539	14 00	8 40	5 60	4 04	30,75	38,18	Кормиловка. . .	30	—	12
583	14 50	8 70	5 80	4 37	32,26	41,30	**Омскъ**	45	—	40
629	15 50	9 30	6 20	4 72	35,25	44 55	Маріановка . . ,	46	—	12
672	16 00	9 60	6 40	5 04	36,75	47,60	Кочубаево . . .	43	—	14
712	17 00	10 20	6 80	5 34	39,75	50,43	**Исиль-Куль** . . .	41	—	16
762	17 50	10 50	7 00	5 72	41,25	53,98	Медвѣжья . . .	50	—	12
806	18 00	10 80	7 20	6 05	42,75	57,09	Токуши	45	—	19
839	18 50	11 10	7 40	6 29	44,25	59.13	**Петропавловскъ** .	33	—	53
880	19 00	11 40	7 60	6 60	45,75	62,33	Мамлютка . . .	42	—	16
922	20 00	12 00	8 00	7 05	48,75	65,31	Пѣтухово . . .	42	—	10
966	20 50	12 30	8 20	7 20	50,25	68,43	**Макушино** . . .	45	—	20
1011	21 00	12 60	8 40	7 35	51,75	70,83	Лебяжья	45	—	16
1053	21 50	12 90	8 60	7 50	53,25	71,33	Варгаши	42	—	14
1088	22 00	13 20	8 80	7 65	54,75	72,53	**Курганъ**	36	1	00
1123	22 50	13 50	9 00	7 80	56,25	44,87	Зырянка	36	—	19
1173	23 00	13 80	9 20	7 95	57,75	78,20	Мишкино. . . .	51	—	17
1212	23 50	14 10	9 40	8 10	59,25	80,80	**Шумиха**	40	—	30
1246	24 00	14 40	9 60	8 25	60,75	83,07	Чумлякъ	34	—	20
1288	24 50	14 70	9 80	8 40	62,25	85,87	Чернявская . . .	42	—	20
1324	25 00	15 00	10 00	8 55	63,75	88,60	**Челябинскъ** Tschel.	41	—	—

Отъ **Оби** (бывш. Кривощеково) Зап.-Сиб. жел. д. до Челябинска поѣздъ въ пути 61 ч. 42 м Отъ Оби же черезъ Тулу до Москвы 151 ч. 4 м.

Дѣти до 5 лѣтъ перевозятся безплатно. Имѣющіе болѣе 5 и до 10 лѣтъ—за половинную плату. Станціи, означенныя въ таблицахъ **жирнымъ шрифтомъ**, имѣютъ буфеты, гдѣ можно получать, кромѣ чая, кофе, водокъ и винъ, и горячее кушанье.



Городъ Курганъ.
La ville de Kourgane.

Кромѣ того, почти на всѣхъ станціяхъ Западно-Сибирск. жел. дороги, въ виду значительности растояній между ними, имѣются кубы съ горячей водой, раздаваемой безплатно, а изъ самоваровъ—за плату въ размѣрѣ 5 коп. На нѣкоторыхъ станціяхъ какъ Карачи, Шадринская, Варгаши, Чумлякъ, есть буфетные столы, гдѣ можно получать чай, водку и холодныя закуски, а иногда и горячіе пирожки съ мясомъ. Цѣны въ буфетахъ не равномѣрны. Стаканъ чаю со сливками или лимономъ стоитъ отъ 10 до 15 к., кофе—отъ 15 до 25 к. (Въ буфетахъдля пассажир. 3-хъ классовъ, гдѣ таковые буфеты есть, и буфетныхъ столахъ рюмка водки стоитъ 5 к.,—стаканъ чаю безъ лимона и сливокъ тоже). На всѣхъ станціяхъ есть телеграфъ и пріемъ простой корреспонденціи.

Выгоднѣе всего, при путешествіи изъ Россіи въ Сибирь и обратно, брать билеты прямого сообщенія. Тогда плата за проѣздъ понижается.

20-го марта 1898 года была получена въ Томскѣ телеграмма о томъ, что изъ Петербурга отправляется въ Сибирь *первый* курьерскій поѣздъ, состоящій изъ трехъ вагоновъ второго класса, одного перваго и вагона буфета. Поѣздъ снабженъ спальными вагонами, библіотекой и гимнастикой: освѣщеніе электрическое. Плата за мѣста—по тарифу съ добавленіемъ 2 р. 50 к. за спальное мѣсто. Такіе поѣзда ходятъ теперь до Иркутска. Ихъ четыре типа.

Изъ городовъ, лежащихъ на линіи Западно-Сибирской желѣзной дороги, мы даемъ здѣсь описаніе *Кургана*, *Омска* и *Каинска*, а также Ново-Николаевскаго поселка (станція Обь) и села Спасскаго (въ 50 вер. отъ желѣзно-дорожной станціи Карачи), какъ одного изъ крупныхъ селеній не только Каинскаго уѣзда, но и всей Томской губ. (въ раіонъ которой входитъ Каинскій уѣздъ). Описаніе Петропавловска помѣщено тоже въ этомъ отдѣлѣ—ниже.

Курганъ—первый сибирскій городъ по линіи Западно-Сибирской желѣзной дороги—окружный Тобольской губерніи,—отстоитъ отъ Тобольска въ 538 верстахъ. Жителей въ немъ 10579 (м. п. 5303 и ж. 5276). Основанъ онъ былъ въ 1763 г. и назывался первоначально слободой „Царево Городище“ или „Царевъ-Курганъ“. Въ этомъ мѣстѣ находился сохранившійся до сихъ поръ огромный курганъ, имѣющій 80 саж. въ окружности, обнесенный валомъ и рвомъ. Отъ этого-то кургана впослѣдствіи получилъ названіе и городъ. До основанія слободы, на мѣстѣ ея, по преданію, было стойбище неизвѣстнаго по имени татарскаго князя, побѣжденнаго впослѣдствіи сибирскимъ царемъ Кучумомъ незадолго до покоренія Сибири Ермакомъ Тимоѳеевичемъ) (*).

*) Сибирскій ханъ Кучумъ Шейбанидъ, сынъ Муртазы, сдѣлался владѣтельнымъ государемъ надъ всѣми землями по рр. Иртышу и Тоболу, а также надъ барабинскими татарами и иртышскими остяками, въ 1563 г. Это былъ воинственный царекъ,

Въ концѣ XVII вѣка р. Тоболъ подмыла песчаный берегъ, на которомъ была слобода, и жители ея переселились на новое мѣсто—въ 8 верстахъ ниже по Тоболу, гдѣ и стоитъ теперь городъ. Покинутая же слобода была обращена въ крѣпость и обнесена бревенчатымъ тыномъ съ башнями. Она служила защитой отъ набѣговъ киргизовъ и др. кочечыхъ народцевъ до устройства въ 1738 г. Ишимской линіи, послѣ чего была снова обращена въ слободу; а затѣмъ—въ 1782 г.—слобода была возведена на степень уѣзднаго города Тобольскаго намѣстничества, подъ именемъ *Курiана*. Въ настоящее время Курганъ самый промышленный городъ въ губерніи послѣ Тюмени. Въ немъ обширная торговля скотомъ и продуктами скотоводства и земледѣлія. Въ Курганѣ 4 ярмарки, изъ которыхъ самая значительная *Рождественская*, отъ 14 до 28 декабря (другія ярмарки: *Алексѣевская* съ 5 по 18 марта, *Тихвинская* съ 10 по 17 іюня и *Дмитріевская* съ 18 по 24 октября). Оборотъ ярмарокъ выражается въ такихъ цифрахъ за 1897 г.: привоза на 1219675 р., продажи на 674170 р., остатка на 545505 р. Главные предметы отпускной торговли: хлѣбъ въ зернѣ и мукѣ, сало, кожи, масло коровье, мясо, картофельная патока, дичь и рыба. Большинство курганскихъ купцовъ и многіе крестьяне занимаются скотопромышленностью, скупая скотъ у киргизовъ въ Петропавловскѣ и близъ него, на границѣ Киргизской степи; затѣмъ, откармливаютъ его въ уѣздѣ и осенью закалываютъ для продажи.

Въ Курганѣ еженедѣльные базары; съ 1865 г. открытъ городской общественный банкъ (В. Багашева) съ основнымъ капиталомъ въ 20 тыс р.; обороты банка теперь достигаютъ 2 мил. р. Есть нѣсколько благотворительныхъ обществъ, какъ-то: комитетъ по разбору и призрѣнію нищихъ; Никольское дѣтское убѣжище (открыто съ 1 октября 1891 г. въ память посѣщенія Сибири нынѣ благополучно царствующимъ Государемъ Императоромъ въ бытность Его Величества Наслѣдникомъ Цесаревичемъ); Владимірская богадѣльня, - открыта съ 8 апрѣля 1871 г. и учреждена въ память посѣщенія Сибири въ 1868 г. великимъ княземъ Владиміромъ Александровичемъ; ночлежный домъ, дамскій попечительный комитетъ, общество попеченія объ учащихся въ учебныхъ заведеніяхъ г. Кургана (имѣетъ книжный складъ и воскресную школу), дѣйствія котораго открыты съ 8 марта 1892 г. Въ городѣ имѣются двѣ библіотеки—*публичная* и *безплатная народная*, открытая 21 іюля 1897 г. стараніями мѣстнаго общества попеченія объ учащихся. Есть складъ сельско-хозяйственныхъ машинъ, орудій и сѣмянъ (на устройство котораго отпущено казною

не желавшій ни за что подчиниться Россіи. Разбитый въ 1581 г. Ермакомъ, потерявъ, затѣмъ, свою столицу Искеръ, Кучумъ, тѣмъ не менѣе, не хотѣлъ окончательно покориться русскимъ и, уйдя въ степи, не переставалъ слѣдить оттуда за дѣйствіями Ермака и, наконецъ, напавъ на него врасплохъ, разбилъ его отрядъ 6 августа 1584 г. Но счастье не надолго улыбнулось Кучуму: въ 1591 г. войско его было разбито и разсѣяно воеводою кн. Масальскимъ-Кольцовымъ, а въ 1595 г. воевода Доможировъ вынудилъ его покинуть Сибирь. Хотя въ 1598 г. Кучумъ снова вернулся, но былъ разбитъ на голову воеводою Воейковымъ, при чемъ захвачено было въ плѣнъ все его семейство и самъ онъ едва спасся, уплывъ внизъ по Оби. Вскорѣ послѣ того Кучумъ, уже слѣпой старикъ, былъ убитъ ногаями, къ которымъ ушелъ, предполагая найти въ нихъ союзниковъ для борьбы съ русскими.

на два года 1896 и 1897 по 2000 р.). 2 больницы, уѣздное училище, женская прогимназія, 1 приходское мужское училище. 1 женское, 1 лѣсная школа, 1 врачъ. 1 повивальная бабка, 1 аптека, 2 типографіи, 2 фотографіи, общественное собраніе съ читальней и ботаническимъ садомъ, 1 дѣтское убѣжище. Доходы городскіе въ 1896 году простирались до 60 тыс. р., расходы нѣсколько менѣе Въ Курганѣ 5 каменныхъ церквей, до 1100 домовъ и 150 лавокъ (изъ которыхъ городу принадлежитъ 5 домовъ и 52 лавки). Есть агенты многихъ страховыхъ и др. обществъ. Такъ, С.-Петербургской компаніи по транспортированію и страхованію кладей „Надежда“ и „Россійскаго общества морского, рѣчного и сухопутнаго страхованія и транспортированія кладей“. По первой гильдіи торгуетъ *Смолинъ*, Дмитрій Ивановичъ (у котораго мельница, винокуренный, паточный и салотопенный заводы) и „Алексѣй Щербаковъ и Ко“ - писчебумажный складъ собственной фабрики; отдѣленія торговыхъ домовъ „Евграфъ Кухтеринъ и Сыновья“ и „Братья Каменскіе“ (транспортированіе кладей). Фабрикъ и заводовъ до 60 (преимущественно занимающихся обработкой сельско-хозяйственныхъ продуктовъ). Гостинницъ 2. Въ окрестностяхъ Кургана, впрочемъ, развито огородничество и табаководство. Ремесленниковъ въ городѣ болѣе 400, значительная часть ихъ занимаются изготовленіемъ пряниковъ. Есть книжная лавка и лечебница для животныхъ.

Выдающимся событіемъ въ жизни Кургана является устройство въ немъ въ 1895 г. сельско-хозяйственной и кустарной выставки. Во время выставки въ Курганѣ издавался „Справочный Листокъ“—съ 1 августа по 1 октября, подъ редакціей тобольскаго губернскаго агронома Н. Скалозубова.

Курганскій уѣздъ занимаетъ пространство 20620 квадр. в. и изобилуетъ озерами, которыхъ считается 478—частью прѣсноводныя, - большинство же соленогорькія, непроточныя. Самое большое изъ послѣднихъ *Ахтоболъ*. Прежде округъ славился лѣсами, но хищническое истребленіе лѣсовъ сказалось и тутъ – и сплошныхъ лѣсовъ нынѣ уже мало. Климатъ умѣренный. Жителей 255805, изъ нихъ женщ. 129496 Русскихъ сельскихъ обществъ 410 и населенныхъ мѣстъ 479. Жители занимаются, преимущественно, хлѣбопашествомъ (почва отличается плодородіемъ и даетъ хорошіе урожаи) и скотоводствомъ; но съ проведеніемъ Велико-Сибирской жел. дор начинаютъ развиваться и другія отрасли труда. По свѣдѣніямъ 1897 г., въ уѣздѣ было фабрикъ и заводовъ до 247 (72 кожевен., 17 маслобойн., 62 салатоп., 6 пряничн., 58 мукомольн. и 3 стекл.) съ 2000 рабочихъ и производствомъ на сумму болѣе 2 мил. (считая съ городомъ), 121 училищъ (въ томъ числѣ 23 церковно-приходск.) и 31 школа грамотности. Врачей 4 на 111 селеній; 1 врачъ, слѣдовательно, на 5 т. слишкомъ кв. в. Всѣхъ учащихся было до $3^1/_2$ тыс.об. пола. Число раскольниковъ въ Курганскомъ уѣздѣ 10387, изъ нихъ м. п. 5107, жен. п. 5280.

Петропавловскъ—уѣздный городъ Акмолинской обл. Имѣетъ жителей 20629 д. обоего пола (м. 10356, ж. 10273). Домовъ 2930, изъ нихъ 116 каменныхъ. Прежде здѣсь была Петропавловская крѣпость, основанная въ 1752 г. Затѣмъ, въ Петропавловскѣ долгое время находился центръ таможеннаго управленія сибирской таможенной границы. Но и до сихъ поръ Петропавловскъ имѣетъ большое торговое значеніе для Западной Сибири, такъ какъ черезъ посредство его производится обширная торговля, имѣющая, преимущественно, мѣновой характеръ, не только съ киргизами, но и съ средне-азіатскими городами – Ташкентомъ, Кокандомъ и Бухарою. Въ немъ торговыхъ заведеній—548, а сумма оборотовъ достигаетъ—3,523,965 р. Въ Петропавловскѣ 6 церквей, 1 синагога и 7 мечетей, отдѣленіе Государственнаго банка и город-

ской общественный банкъ съ основнымъ капиталомъ 40 т. р.; почта и телеграфъ. Гостинницъ три и, кромѣ того, пріѣзжающіе могутъ останавливаться во многихъ частныхъ домахъ, хозяева которыхъ имѣютъ отдѣльныя комнаты для пріѣзжающихъ. Училищъ 13: мужское 5-ти классное, женская прогимназія, 2 церковно-приходскихъ школы, станичная школа, 6 татарскихъ и 2 киргизскихъ школы. Заводовъ 19—кожевенные, овчинные, пивоваренные. Въ городѣ 2 ярмарки—*Петровская* съ 25 іюня по 25 іюля (оборотъ ея болѣе 40 т. р.) и *Игнатьевская* съ 18 декабря по 1 января. Предметы торговли—холстъ, крестьянскія издѣлія,



Гербъ Акмолинской области.
Les armes du gouvernement d'Akmolinsk.

пакля, коровье масло, колеса, косы, мануфактурный товаръ и проч. Доходы и расходы городскіе болѣе 67 т. р. Есть три больницы—городская и уѣздная (каждая на 10 кроватей) и при тюрьмѣ. 1 аптека. Нѣсколько магазиновъ.

Петропавловскій уѣздъ занимаетъ пространство въ 60,953 кв. в. съ 137,736 жителей об. пола (казаковъ 95,563, крестьянъ 34,820 и киргизъ 63,353). Сѣверо-восточная часть его холмиста, орошается р. Ишимомъ и обладаетъ плодородной почвой и значительнымъ количествомъ лѣса. Юго-западная же низменная песчаная степь, орошается скудно мелкими рѣчками (Тюнтюгуръ, Кайбагуръ и др.), которыя теряются въ озерахъ и болотахъ. Въ этой части уѣзда также много мелкихъ соленыхъ и прѣсныхъ озеръ и почти нѣтъ лѣсовъ. Населеніе состоитъ изъ русскихъ (казаковъ сибирскаго казач. войска и крестьянъ переселенцевъ)

и киргизовъ, кочующихъ въ степи. Занятіе первыхъ, преимущественно, земледѣліе, а киргизовъ—скотоводство.

Скота въ 1897 г. считалось во всей Акмолинской области болѣе 2106 головъ. Собственно въ Петропавловскѣ и Омскомъ уѣздѣ у осѣдлаго населенія крупнаго 99,792 головъ, мелкаго 50,378; у кочевого 260,692 и 160.778. Въ Петропавловскомъ уѣздѣ существуетъ и табаководство, хотя не въ значительныхъ размѣрахъ. Въ уѣздѣ бываетъ ярмарка—*Таинчикульская* съ 1 іюля по 1 августа (главныя сдѣлки заканчиваются до 1 іюля, съ котораго собственно и считается оффиціальное открытіе ярмарки). Предметъ торговли, преимущественно, скотъ (остальные товары, привозимые изъ сосѣднихъ городовъ и азіатскіе изъ Туркестана и Бухары, составляютъ не болѣе $^1/_{10}$ всего сбыта). Оборотъ ярмарки на сумму болѣе 1,441 тыс. руб.

Омскъ—третій городъ по линіи желѣзной дороги,—областной Акмолинской обл. и резиденція степного генералъ-губернатора—при впаденіи р. Оми въ Иртышъ, подъ 54°59′ сѣв. ш. и 43°6′ вост. д. Омскъ тянется вдоль праваго берега Иртыша болѣе чѣмъ на 3 версты и прорѣзывается Омью на двѣ части. Мѣстность города ровная и почти безлѣсная. Жителей въ немъ 50,492 душъ об. п. по переписи 1897 г. Женщинъ изъ нихъ 23,202. На правомъ берегу Оми расположены обширныя предмѣстія съ деревянными домами и бараками и старинная крѣпость, укрѣпленія которой уже разрушены. Собственно городъ, расположенный между лѣвымъ берегомъ Оми и правымъ Иртыша, также состоитъ, большею частью, изъ деревянныхъ построекъ. Изъ каменныхъ особенно выдаются: домъ генералъ-губернатора, кадетскій корпусъ, бывшая казенная суконная фабрика, нынѣ стоящая безъ дѣйствія, и нѣкоторыя церкви. Церквей православныхъ 12, изъ нихъ 10 каменныхъ. Изъ послѣднихъ выдѣляется Казачій соборъ. Кромѣ того, въ городѣ каменный католическій костелъ, каменная-же протестанская кирка, два еврейскихъ молитвенныхъ дома и киргизская каменная магометанская мечеть, поражающая своими размѣрами и массивностью. Учебныхъ заведеній 24. Изъ нихъ укажемъ на учительскую семинарію, снабжающую народными учителями почти всю Западную Сибирь, мужскую и женскую гимназіи, шестиклассное техническое училище, Сибирскій кадетскій корпусъ, центральную фельдшерскую школу, ветеринарно-фельдшерскую школу, киргизскія школы, уѣздное училище, два приготовительныхъ пансіона и нѣсколько приходскихъ училищъ. Число всѣхъ учащихся до 3000 об. п. Домовъ жилыхъ до 3000, изъ нихъ каменныхъ до 3%. Магазиновъ для склада товаровъ частныхъ 27 кам. и 24 дер., лавокъ 9 кам., 122 деревян. Былъ театръ, но онъ сгорѣлъ. Впрочемъ, проектируется постройка новаго зданія для театра. Главную массу населенія составляютъ мѣщане, коихъ 43,9% всѣхъ жителей; затѣмъ, вслѣдствіе сосредоточенія разныхъ административныхъ управленій, видное мѣсто занимаютъ дворяне и чиновники, именно 23,7%; за ними слѣдуютъ нижніе воинскіе чины и ихъ семейства, составляющіе 15,0%, крестьяне 11,5%, казаки 2,8%, купцы и почетные граждане 1,5%, на про-

чія же сословія приходится 1,6%. Въ религіозномъ отношеніи православные составляютъ 93,5% всего населенія, католики 2,7%, протестанты 0,7%, евреи 2,2% и магометане 0,9%.

Омскъ, какъ Омскій острогъ, основанъ въ 1876 году подполковникомъ Бухгольцемъ для обузданія киргизовъ и вскорѣ же получилъ значеніе важнаго стратегическаго пункта. потому что войска, выводимыя изъ Тобольска и Тары на пограничную линію, достигали этой линіи именно здѣсь.

Все верхнее теченіе р. Иртыша, начиная отъ города Тары, еще въ началѣ XVIII стол. считалось въ предѣлахъ Джунгаріи, и русскихъ поселеній здѣсь совсѣмъ не было. Изрѣдка здѣсь



Рѣка Иртышъ.
La rivière d'Irtisch.

появлялись отважные казаки и приносили вѣсти о рудномъ богатствѣ верховьевъ Иртыша. По волѣ императора Петра I, въ 1714 г. была снаряжена экпедиція подъ начальствомъ подполковника Бухгольца, для ознакомленія съ этою мѣстностью. Въ томъ же году экспедиція поднялась изъ Тары по Иртышу до Ямышевскаго озера и, при впаденіи р. Прѣснухи въ Иртышъ, заложила Ямышевскую крѣпость (нынѣ Ямышевскій поселокъ, въ 51 в. отъ Павлодара) Слухъ о появленіи русскихъ взволновалъ кочевавшихъ по близости калмыковъ, и Джунгарскій ханъ Цаванъ-Раптанъ послалъ къ крѣпости 10-ти тысячный отрядъ, который, послѣ двухмѣсячной осады, заставилъ удалиться небольшую горсть русскихъ, а крѣпость была разорена и срыта. Бухгольцъ отошелъ къ устью р. Оми и, получивъ подкрѣпленіе, основалъ въ 1716 г. крѣпость, получившую названіе Омскаго острога.

Въ 1763 г. начальникъ пограничной линіи генералъ Шпрингеръ основалъ въ Омскѣ свое мѣстопребываніе и, вмѣсто развалившейся старой крѣпости, находившейся на берегу Иртыша, по лѣвую сторону Оми, построилъ новую—на правомъ берегу Оми. Крѣпость эта была сооружена по всѣмъ правиламъ тогдашняго искусства, снабжена нѣсколькими бастіонами, а впослѣдствіи —и прочными каменными воротами. Въ то время грабежи и набѣги киргизовъ происходили очень часто и осѣдлое населеніе въ Омскомъ округѣ чрезвычайно страдало отъ нихъ. Эти же хищническіе набѣги препятствовали также развитію земледѣлія.

Въ 1782 г. Омскъ былъ назначенъ уѣзднымъ городомъ Тобольской области, въ 1797 г. перечисленъ заштатнымъ, но въ 1804 г. снова сдѣланъ уѣзднымъ городомъ Тобольской губерніи. Въ 1822 г., при образованіи Омской области, въ которую вошли всѣ уѣзды нынѣшнихъ Семипалатинской и Акмолинской областей, Омскъ былъ назначенъ мѣстомъ областнаго управленія, а съ упраздненіемъ этой области въ 1838 г. снова отписанъ къ Тобольской губерніи въ качествѣ уѣзднаго города. Въ 1839 г., по ходатайству генералъ-губернатора Западной Сибири князя П. Д. Горчакова, въ Омскъ было перенесено изъ Тобольска главное управленіе Западной Сибири, а также—резиденція генералъ-губернатора. Въ 1868 г. Омскъ былъ причисленъ къ Акмолинской обл., а въ 1882 г. (послѣ уничтоженія поста генералъ-губернатора Западной Сибири и учрежденія степнаго генералъ-губернаторства)—сдѣланъ областнымъ и главнымъ городомъ степнаго генералъ губернаторства. Въ 1894 году въ Омскѣ учреждена епископская каѳедра и изъ Акмолинской и Семипалатинской области образована новая епархія съ присвоеніемъ епископу ея названія „Омскаго и Семипалатинскаго“; изд. „епарх. вѣд.“; есть консисторія.

Въ городѣ имѣются: отдѣленіе Государственнаго банка, городской общественный банкъ, учрежденный въ 1875 г., съ основнымъ капиталомъ 10,000, обороты котораго простираются до 2 милліоновъ, и отдѣленіе Сибирскаго торговаго банка; публичная библіотека казачьяго войска и 1 частная библіотека, музей Западно-Сибирскаго отдѣла Императорскаго географическаго общества; довольно хорошій книжный магазинъ А. С. Александрова; 3 фотографіи и 5 типографій, 2 аптеки, городская больница (на 25 кроватей и для душевно-больныхъ на 19 кроватей). Періодическія изданія: „Записки Западно-Сибирскаго отдѣла географическаго общества“, „Акмолинскія областныя вѣдомости“, „Киргизская Степная газета“ (на русскомъ и киргизскомъ языкахъ) и одна частная газета: „Степной край“. Клубовъ два: общественное собраніе—открыто ежедневно съ 7 ч. вечера, плата за входъ 30 к.; военное—тоже открыто ежедневно,—лѣтомъ въ особомъ

лѣтнемъ помѣщеніи съ прекраснымъ садомъ и вокзаломъ. Нѣсколько благотвор. обществъ и др., какъ-то: общество попеченія о начальн. образованіи, медицинское общество съ лабораторіей при немъ, общество взаимнаго вспомоществованія приказчиковъ, общество вспомоществованія переселенцамъ въ г. Омскѣ (первое общее собраніе этого общества состоялось 17 марта 1896 года;—общ. насчитываетъ въ своемъ составѣ болѣе 100 членовъ, пожерт. и член. взносовъ до 17 марта было 1990 р. 77 к.), вольное пожарное (или вольная дружина,—имѣетъ свой обозъ, состоящій изъ 2 большихъ пожарн. машинъ, 1 двухъ-колесная

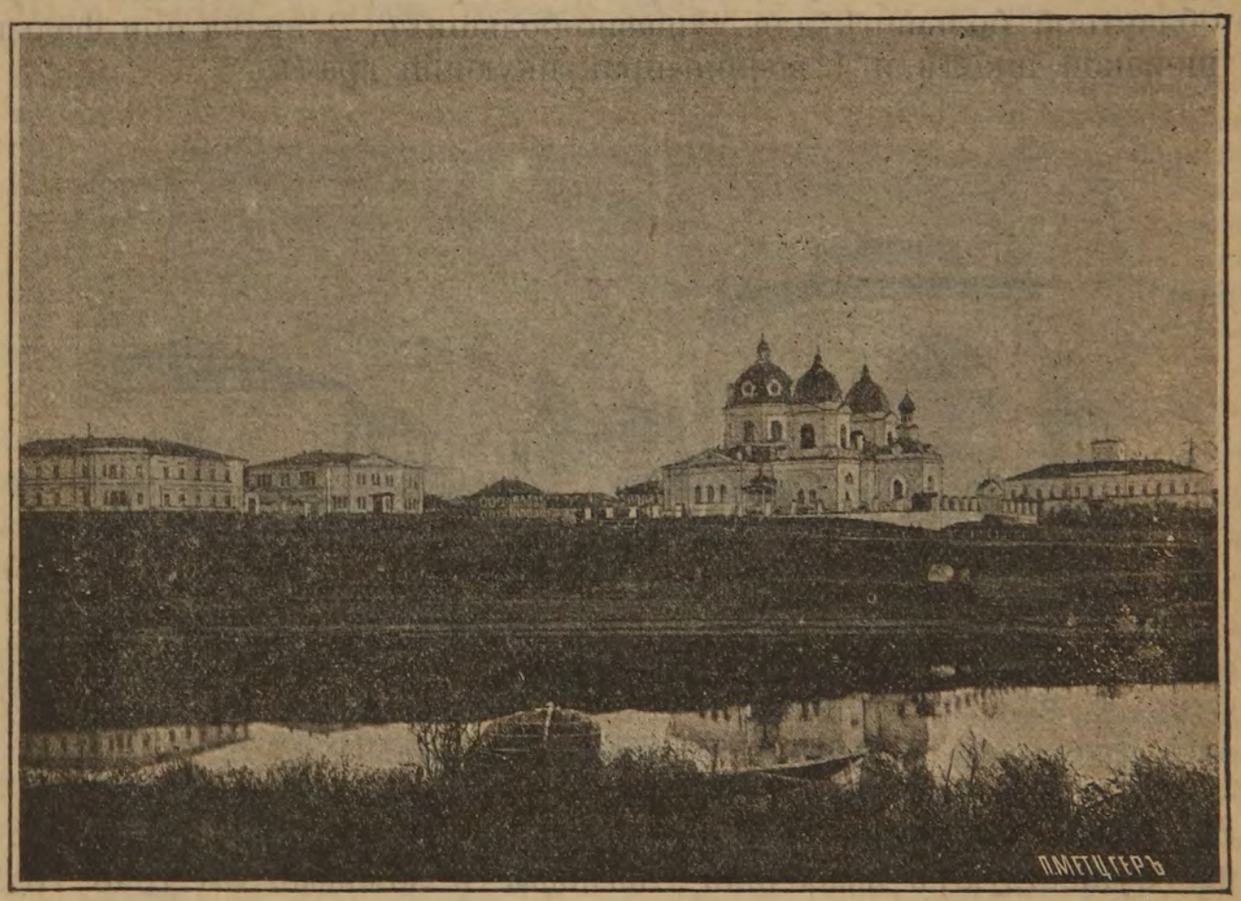

Омскъ. (Vue de la ville d'Omsk). Техническое училище. Пророко-Ильинская церковь. Дворецъ генералъ-губернатора.

средн. размѣра, 3 бочки и 1 багроваго хода при 5 лошадяхъ) и пр. Промышленное значеніе Омска до сихъ поръ было ничтожно, хотя въ немъ и существовали 2 ярмарки *), но въ настоящее время—съ проведеніемъ линіи желѣзной дороги, съ заселеніемъ Акмол. обл. переселенцами изъ Европ. Россіи, Омскъ, несомнѣнно, получитъ и болѣе значительную торговую важность. Всѣхъ торговыхъ заведеній въ г. Омскѣ 519, въ коихъ производится тор-

*) Всѣхъ ярмарокъ въ Акмолинской обл. до 40 съ оборотомъ до $10^1/_2$ милл. (привозъ до 6 мил.. сбытъ до 4 мил.).

говля на сумму въ годъ 28,132,050 р. Въ Омскѣ находится Окружный Судъ и Судебная Палата.

Съ 1896 г. при Омской тюрьмѣ открыта школа грамотности и небольшая библіотека для арестантовъ.

Врачебный персоналъ въ Омскѣ состоитъ изъ врачей военнаго вѣдомства (для казачьяго населенія) и гражданскаго. Первый состоитъ изъ 2-хъ старшихъ врачей и 3 хъ участковыхъ, распредѣляемыхъ по казачьимъ станицамъ, при чемъ при каждомъ врачѣ полагается—1 старшій фельдшеръ, нѣсколько младшихъ и 1 повивальная бабка. Гражданскаго вѣдомства врачи—врачебный инспекторъ, 1 уѣздный врачъ, 1 городской, 1 при областной больницѣ для душевно-больныхъ, 2 врача при фельдшерской школѣ и 1 военно-практикующій врачъ.



Омскія крѣпостныя ворота.
(Omsk.—La porte de la forteresse).

Существуютъ извозчики—легковые и ломовые. Съ 1896 года городской управой утверждена для нихъ такса.

Въ Омскѣ двѣ гостинницы съ номерами для пріѣзжающихъ и нѣсколько заѣзжихъ домовъ. Много магазиновъ.

Въ 1898 году состоялось Высочайшее повелѣніе, коимъ введено новое раздѣленіе Сибири и средне-азіатскихъ областей на военные округа; а именно: 1) отдѣлено въ Иркутскомъ генералъ-губернаторствѣ военное отъ гражданскаго управленія и образованъ изъ губерній Тобольской, Томской, Енисейской, Иркутской и областей Акмолинской, Семипалатинской и Якутской одинъ военный округъ съ центральнымъ управленіемъ въ Омскѣ, съ наименованіемъ его - Сибирскій военный округъ; 2) Семирѣченскую область повелѣно изъять изъ состава Омскаго военнаго округа и Степнаго генералъ-губернаторства, а также изъ вѣдѣнія министерства внутреннихъ дѣлъ, со включеніемъ ея въ составъ Туркестанскаго военнаго округа и генералъ-губернаторства, съ передачей въ вѣдѣніе военнаго министерства; 3) Закаспійская область изъемлется изъ непосредственнаго въ порядкѣ общаго управленія вѣдѣнія военнаго министерства и включается въ составъ Туркестанскаго военнаго округа, съ подчиненіемъ ея главному надзору Туркестанскаго генералъ-губернаторства;

4) Иркутскому генералъ-губернатору присвоено названіе Иркутскаго военнаго генералъ-губернатора, съ подчиненіемъ ему войскъ, расположенныхъ въ прежнемъ генералъ-губернаторствѣ. Такимъ образомъ, въ Омскѣ будетъ находиться еще *Управленіе Сибирскаго военнаго округа.*

Омскій уѣздъ занимаетъ пространство въ 41.049 кв. в. и находится въ сѣверо-восточномъ углу области. Онъ дѣлится на двѣ полосы—равнинную, которая орошается р. Иртышемъ, довольно плодородна и имѣетъ нѣсколько лѣсныхъ участковъ и холмистую—степную, почти безлѣсную, съ массой соленыхъ озеръ и степныхъ рѣчекъ, теряющихся въ нихъ. Климатъ уѣзда—рѣзкій, континентальный. Народонаселеніе состоитъ изъ русскихъ и киргизовъ. Осѣдлаго населенія 80414, кочеваго 43876. Селеній: казачьихъ 26, крестьянскихъ 24. Русскіе населяютъ, преимущественно, мѣста вдоль Сибирскаго тракта и по Иртышу; остальное пространство занято киргизами (площадь киргизскихъ земель 32,884 кв в.) Занятіе послѣднихъ—скотоводстао; русскіе занимаются землелѣліемъ и торговлей. Число головъ скота доходитъ: лошадей до 77886, рогатаго 43439 и мелкаго 71.290 Промышленность здѣсь почти не развита. Кстати—нѣсколько словъ о р. Иртышѣ. Названіе ея произошло отъ имени татарскаго хана *Иртышака*,—отъ словъ *ир*—по татарски земля и тышъ—*рой*, сверлилъ землю. Начало она беретъ въ Китаѣ изъ вѣчно-снѣжныхъ горъ Кара-Дынъ и, пройдя отъ востока къ западу 700 в., подъ именемъ Чернаго Иртыша, впадаетъ двумя рукавами въ озеро Норъ-Зайсанъ. Рыболовство въ этомъ озерѣ составляетъ монополію Сибирскаго казачьяго войска. Затѣмъ, отъ этого озера Иртышъ течетъ 300 в. до впаденія въ него Нарыма и отъ устья этой рѣчки, на протяженіи 1090 в., течетъ въ предѣлахъ Сибирскаго казачьяго войска. Ширина его здѣсь отъ 200 до 400 с., а глубина—отъ 1 до 5 с. Въ Омскѣ Иртышъ вскрывается между 14 и 24 апрѣля, замерзаетъ между 20 октября и 15 ноября.

Каинскъ—третій городъ по линіи Западно-Сибирской жел. дор.,—уѣздный Томской губерніи,—расположенъ среди Барабинской степи, при впаденіи р. Каинки въ р. Омь, на лѣвой ея сторонѣ, подъ 55°27′ сѣв. шир. и 47°58′ в. д. Здѣсь проходилъ большой Сибирскій почтовый трактъ. Мѣсто, гдѣ находится Каинскъ, низменное, ровное (около 320 фут. надъ уровнемъ моря). Въ 1722 г. не въ дальнемъ разстояніи отъ нынѣшняго Каинска была сооружена небольшая деревня „крѣпостца“ для защиты барабинскихъ татаръ отъ калмыцкихъ князей и киргизовъ. Это укрѣпленіе носило названіе „Каинскаго паса“ и около него возникла слобода, которая въ 1772 году и была перенесена на мѣсто нынѣшняго города, а въ 1782 г.—переименована въ уѣздный городъ Тобольскаго намѣстничества. Затѣмъ, въ 1804 г. Каинскъ былъ сдѣланъ окружнымъ городомъ Томской губерніи. По статистическимъ свѣдѣніямъ 1895 г. въ Каинскѣ было 4731 жителей, въ томъ числѣ 2178 жен. Жителей по переписи 1897 г. 5858 (3292 м. и 2566 ж. п.). Домовъ болѣе 500. Въ Каинскѣ бываетъ ежегодно 2 ярмарки Петропавловская (съ 29 іюня по 8 іюля) и Михайловская (съ 8 по 16 ноября). Обороты послѣдней простираются до 70000 р. (всѣхъ ярмарокъ въ Каинскѣ и уѣздѣ 10 *) съ

*) Окрестные крестьяне привозятъ на ярмарку хлѣбъ, сушеную и соленую рыбу, масло коровье, медъ и сало. Перечисляемъ ярмарки въ Каинскомъ уѣздѣ:

с. Вознесенское	Вознесенская.	въ 9 пятницу.
с. Спасское	Михайловская.	8—16 ноября.
с. Круглоозерное.	Косьмо-Демьянская.	1—6 ноября.

оборотомъ болѣе 2 мил. р; въ 1896 г. сумма привоза въ нихъ равнялась 1.700.000 р., сбыта 9250)0 р.). Значительную часть населенія Каинска составляютъ евреи—ссыльные и ихъ потомство (около 30%) Вслѣдствіе этого Каинскъ получилъ даже названіе отъ мѣстныхъ русскихъ жителей „Сибирскаго Іерусалима". Въ городѣ имѣются 2 православныхъ церкви,—каменная, соборная и деревянная и 1 еврейская синагога. Учебныя заведенія: женская прогимназія, уѣздное, 2 приходскихъ училища (одно въ каменномъ зданіи, построенномъ купцомъ Шкроевымъ), 1 церковно-приходская школа, метеорологическая станція и сельско-хозяйственная образцовая ферма, основанная на 5000 р., пожертвован. купц. Ерофѣевымъ.

Есть больница—приказа общественнаго призрѣнія, основанная въ 1836 году, на 55 кроватей. Завѣдуетъ ею городской врачъ и 2 фельдшера. При ней имѣется аптека. Кромѣ того, военный лазаретъ. Всѣхъ врачей въ городѣ 3, фельдшеровъ 4, лѣкарскихъ учениковъ 2 и повивальныхъ бабокъ 3 (изъ окончившихъ курсъ въ Томской повивальной школѣ). Въ Каинскѣ существуетъ клубъ—общественное (всесословное) собраніе, общественная библіотека, библіотека при тюремномъ замкѣ для арестантовъ, общество попеченія о начальномъ образованіи, основанное въ 1885 г. Еженедѣльно—базаръ. Заводовъ, промышленныхъ и ремесленныхъ заведеній болѣе 20 (съ годовой суммой производства свыше 250 т. руб.). Но, вообще, торговое значеніе города не велико и заводская промышленность и ремесла даютъ средства къ существованію только незначительной части населенія. Большинство-же жителей занимаются хлѣбопашествомъ, скотоводствомъ и частію — извозомъ и отхожими промыслами. На 1900 г. исчисленс городскихъ доходовъ 15507 р. 92 к. и расходовъ 15479 р. 59 к. Земли городской 7750 десятинъ. Въ Каинскѣ гостинницъ нѣтъ, но есть нѣсколько заѣзжихъ домовъ (домовладѣльцевъ, принимающихъ къ себѣ пріѣзжихъ). Здѣсь также мѣстопребываніе мироваго судьи 2 уч. Каинскаго уѣзда.

Въ городѣ почта и телеграфъ. Существуютъ извозчики. Такса: въ чертѣ города за 1 конецъ 25 к., часъ—30 к., отъ вокзала желѣзн. дороги до города отъ 50 к. до 1 р (отъ вокзала 7½ верстъ прямаго разстоянія, но въ виду болотистой почвы дорога извилиста—12 в.; а во время осенней и весенней распутицы—18 в.).

Каинскій уѣздъ занимаетъ пространство въ 67.211 кв. в. Мѣстность степная, ровная и низменная. Часть его, проходящая по водораздѣлу Обской и Иртышской

с. Таганское.	Знаменская.	28 ноября—7 декабря.
с. Покровское	Покровская.	1—4 октября.
с. Осиновые Колки.	Ростовская.	26—29 октября.
с. Иткульское.	Дмитріевская.	21 - 26 октября.
с. Крутоголовское.	Никольская.	8 декабря.

рѣчн. системы, изобилуетъ болотами. Самыя большія изъ нихъ—Басаринское, Ченское, Омское и др. Средняя, западн. и южн. часть уѣзда составляютъ часть такъ называемой Барабинской степи. Г. О Оссовскій *), впрочемъ, находитъ, что ей неправильно дано названіе *степи*—что ее скорѣе слѣдуетъ отнести къ странамъ лѣсистымъ и многоводнымъ, нежели къ степнымъ, и что она поэтому (по крайней мѣрѣ, въ значительной части ея) удобна къ заселенію. Сѣверная часть ея, наприм. (извѣстна подъ общимъ названіемъ „Урмана"—самая обширная), принадлежитъ къ типично-лѣсистымъ, ибо здѣсь встрѣчаются громадные лѣса (кедра, сосны, пихты, ели, березы). Барабинская степь была прежде заселена кочевыми племенами, слѣды мѣстопребыванія которыхъ сохранились и до сихъ поръ въ имѣющихся въ степи многочисленныхъ курганахъ и въ остаткахъ городковъ. Въ общемъ почва Каинскаго уѣзда довольно плодородна. Изъ рѣкъ—главная Омь (орошаетъ его на протяженіи 425 в.); кромѣ того, текутъ р.р. Чулымъ и Каргатъ. Много озеръ (до 1000). Изъ нихъ нѣкоторыя—какъ оз Чанъ. Убинское, Тандаво—изобилуютъ рыбой. Рыболовство, однако, не даетъ большого заработка населенію, такъ какъ всѣ главныя озера арендуются у казны частными рыбопромышленниками. Главнымъ занятіемъ жит. являются—земледѣліе и скотоводство, а также извозный промыселъ (который теперь, съ проведеніемъ желѣзной дороги разумѣется, падетъ). Торговля уѣзда весьма значительна. Въ уѣздѣ, какъ я выше объяснилъ, ежегодныя ярмарки. Болѣе значительныя изъ нихъ въ с. Спасскомъ и Круглоозерномъ. По свѣдѣніямъ 1897 г. въ Каинскомъ уѣздѣ было фабрикъ и заводовъ 1958 (въ томъ числѣ муком. мельн. 8512) съ суммой производства 93999 р при 20939 рабоч. Врачей въ уѣздѣ 2, фельдшеровъ 8 и повивальн. бабокъ 8, богадѣльня—1 въ с. Покровскомъ. Медицинская помощь, вообще, какъ и почти вездѣ въ Сибири, находится въ младенческомъ состояніи. Сифилитическія болѣзни значительно распространены. Въ 1894 году три врача спеціально команд. медицинск. департ. для разслѣдованія степени распространенія заразныхъ болѣзней между населеніемъ Томской губ, по Каинск. окр., напр., осмотрѣли жит. 12 селъ (3534 муж. и 4292 жен., изъ нихъ дѣтей 3158). Изъ этихъ 12 селъ не оказалось ни одного, въ которомъ не было сифилитиковъ. Изъ осмотрѣнныхъ 7826 ч—имѣли несомнѣнные признаки зараженія 354.

Весь громаднѣйшій Каинскій уѣзд., превосходящій пространствомъ Францію, имѣетъ всего трехъ врачей: причемъ одинъ живетъ постоянно въ г. Каинскѣ, какъ городовой врачъ, другой въ качествѣ уѣзднаго врача находится въ разъѣздахъ по столь обширному уѣзду и, такимъ образомъ, остается одинъ лишь врачъ на все сельское насленіе Слѣдовательно, все населеніе Каинскаго уѣзда остается, собственно говоря безъ медицинской помощи, за и ключеніемъ с. Спасскаго (мѣстожительство врача), сосѣднихъ съ нимъ деревень, а также селеній, близкихъ къ г. Каинску.

Число жителей въ Каинскомъ уѣз болѣе 200 т д. об. пола.

Въ Каинскомъ уѣздѣ имѣются большія пространства свободныхъ земель, приводимыхъ въ настоящее время въ извѣстность. На этихъ земляхъ устраиваютсл переселенческіе участки, куда съ 1897 г. должно быть направлено большинство ожидаемыхъ изъ Европейской Россіи переселенцевъ. Кромѣ того, къ городу и волостямъ Каинскаго уѣзда ежегодно причисляется весьма значительное число ссыльныхъ, приговоренныхъ на жительство въ Зап. Сибири пожизненно, или на извѣстные сроки, какъ ссылаемые по приговорамъ обществъ (до 5 лѣтъ).

Въ уѣздѣ нѣсколько озеръ, славящихся своей цѣлебностью Такъ озеро Устьянцевское, въ 30 верстахъ отъ Каинска, и Карачинское—въ 7 в. отъ желѣзно-дорожн. станціи Карачи Послѣднее лѣтомъ посѣщается значительнымъ числомъ больныхъ.

Кривощеково—селеніе, гдѣ оканчивается участокъ Западно-Сиб. желѣзн. дороги на берегу рѣки Оби,—въ настоящее время лежитъ нѣсколько въ сторонѣ, а вмѣсто него выросъ, почти

---

*) „Гео-гидрологическія изслѣдованія Барабы", изд. Томск. губ. стат. ком. Томскъ, 1895 г., типографія П. И. Макушина.

—бокъ-о-бокъ, на другомъ берегу Оби, поселокъ, называвшійся первоначально „Александровскимъ“, а теперь **Ново-Николаевскимъ“**. Поселокъ этотъ день отъ-дня разростается и ему нѣкоторые пророчатъ большую будущность.

Жители поселка уже ходатайствовали о переименованіи его въ городъ или хотя посадъ, но разрѣшенія на это не послѣдовало.

Въ настоящее время въ поселкѣ насчитывается жителей обоего пола болѣе 15000 человѣкъ, болѣе 500 домовъ и до 40 разныхъ магазиновъ и лавокъ и имѣется школа, въ которой обучается дѣтей около 90 человѣкъ. Почта и телеграфъ; почтовая станція.

Общій годовой оборотъ здѣшней торговли простирается, по частнымъ свѣдѣніямъ, до 500 т. р. Жители, преимущественно, рабочій людъ какъ средне-сибирской, такъ и западно-сибирской ж. д Есть небольшой кружекъ, такъ называемой, интиллигентной публики, состоящей изъ инженеровъ и разныхъ служащихъ, а отчасти изъ торгующихъ. Кружокъ этотъ, по мѣрѣ силъ, съ лучшими изъ жителей заботится объ устройствѣ поселка. Въ поселкѣ имѣется также ресторанъ „Ворсина и Олюнина“ съ номерами для проѣзжающихъ—отъ 1 р. и меблированныя комнаты. Нѣсколько магазиновъ и лавокъ. Строится церковь Сообщеніе съ Томскомъ во время навигаціи существуетъ пароходами. Ходятъ легко-пассажирскіе пароходы Е. Мельниковой („Кормилецъ“ и „Горный“), В. Е. Ельдештейна) („Любимецъ“) и Плотникова („Борисъ“). Цѣны за провозъ колеблются между 6 р. 50 к. и 3 р. за 1 кл., 5 и 2 за р. II и 2 р. 50 к. и 1 р. за III. Грузы по 40 к. съ пуда.

Въ поселкѣ есть полицейскій приставъ, помощникъ его, городовые, каталажная камера.

На всѣхъ станціяхъ Западно-Сиб. желѣзн. дороги пріемъ простой корреспонденціи и телегр. сообщеніе.

Спасское,—село Каинскаго уѣзда Томской губ.,—расположено на рѣкѣ Тарталъ, берущей свое начало изъ Васьюганскихъ болотъ. По этой рѣкѣ сплавляется строевой и дровяной лѣсъ до г. Омска и лежащихъ на пути къ нему поселеній, а также ходятъ барки съ грузомъ хлѣба. По рѣкѣ, съ весны до іюля, могутъ ходить и небольшіе пароходы съ грузами. Жителей 2445 д. обоего пола. Домовъ 356, 1 деревянная православная церковь и 1 каменный римско-католическій молитвенный домъ, 1 училище, содержимое на счетъ крестьянскихъ обществъ. Зданіе подъ училищемъ—2-хъ этажное, красивой архитектуры, предназначавшееся сначала для 2-хъ класснаго училища съ ремесленными отдѣленіями Учащихся до 100 человѣкъ об. пола. Три ярмарки: 1-я крещенская, продолжающаяся съ 6 по 10-е января. 2-я Троицкая 3—4 дня и 3-я Михайловская 8—12 ноября. Бываетъ еще торжокъ съ 1 августа 2—3 дня. На Михай-

ловской и Крещенской ярмаркахъ, а также и во время Спасовскаго торжка значительный привозъ и продажа всякаго рода продуктовъ сельскаго хозяйства, а на Троицкой, преимущественно, торговля лошадьми. Еженедѣльные по субботамъ базары состоятъ также въ привозѣ и сбытѣ тѣхъ же продуктовъ что и въ ярмарки, но особенно много продается хлѣба. Въ селѣ 3 кожевенныхъ завода, 1 салотопенный и 1 мыловаренный. 3 заведенія, выдѣлывающія овчины и красящія ихъ черною краскою: одно изъ нихъ изготовляетъ „черненыя“ шубы, пальто и т. п.

Большинство жителей занимается хлѣбопашествомъ, скотоводствомъ и пріемомъ въ свои дома пріѣзжающихъ на ярмарки, торжки и базары. Часть жителей промышляетъ торговлею мѣстной и разъѣздной на ярмаркахъ, а также извознымъ промысломъ, какъ доставкой товаровъ, такъ и ѣдущихъ на вольнонаемныхъ лошадяхъ. Промыселъ этотъ съ открытіемъ движенія по Западно-Сибирской желѣзной дорогѣ, даже въ смыслѣ вознагражденія, улучшился, а перевозка товаровъ и произведеній сельскаго хозяйства, помимо того, увеличилась. Село отстоитъ въ 50 верстахъ отъ желѣзнодорожной станціи Карачи и отъ нея нынѣ до села Спасскаго учрежденъ новый почтовый трактъ. Именно: отъ Карачи до почтовой станціи Поповой заимки 29¼ в. и отъ нея до села Спасскаго 21½ верста. На трактѣ имѣется 4 почтовыхъ лошади. Прогонная плата 1½ коп. за лошадь и версту. Трактъ этотъ въ настоящее время устроенъ до с. Вознесенскаго —отъ ст. Карачи около 55 в и с. Юдинскаго—около 70 верстъ.

Въ селѣ Спасскомъ почтово-телеграфная контора и при ней сберегательная касса, врачебный пріемный покой, при немъ врачъ и 2 фельдшера, ветеринарный фельдшеръ и, по временамъ, пріѣзжаетъ сюда ветеринарный врачъ, частная аптека. Здѣсь мѣстопребываніе начальника по крестьянскимъ дѣламъ, мироваго судьи 3 участка Каинскаго уѣзда, завѣдующаго волостями лѣсничествъ Спасскаго и Катенисскаго, становаго пристава, благочиннаго окружныхъ церквей и находится волостное правленіе.

Спасское составляетъ центръ селеній, лежащихъ близъ и не въ дальнемъ разстояніи отъ него, расположенныхъ какъ на р. Тартасѣ, такъ и притокахъ ея и недалеко протекающей рѣки Оми, а также и на озерахъ. Отъ Спасскаго идутъ на сѣверъ два земскіе тракта: въ села Кыштовское и Шипицинское. Такимъ образомъ, оно является узловымъ пунктомъ, отъ котораго идутъ тракты на пять сторонъ: на двѣ—по бывшему почтовому, третью —почтовому на ст. Карачи, на четвертую и пятую—на упомянутыя Кыштовку и Шипицино.

Отъ села Спасскаго до озера Карачинскаго, получившаго недавно извѣстность, какъ минеральный источникъ (см. о немъ въ отдѣлѣ „Мин. водъ“), около 35—40 верстъ.

СРЕДНЕ-СИБИРСКАЯ ЖЕЛѢЗНАЯ ДОРОГА.

(Sibirién Central).

Обь—Иркутскъ (Obi—Irkoutsk).

Разстояніе въ верст.	Станціи. (Stations).	Разстояніе въ верст.	Станціи (Stations).
—	**Обь** (буф.) (Obi, buf.).	903	Петрушково.
34	Сокуръ.	—	Раз. Филимоново.
—	Раз. Анисимовка.	935	**Канскъ** (буф.) (Kansk, buf.)
76	Ояшъ.	961	**Иланская** (буф.)
—	Разъѣздъ Чебула.	988	Ингашъ.
118	**Болотное** (буф. ст.).	1014	Тинская (чайн. столъ).
—	Раз Барнаульскій.	—	Раз. Рѣшеты.
157	Поломошная (буф ст.).	1043	Ключинская (буф.)
183	Литвиново.	1065	Юрты (чайн. столъ)
215	**Тайга** (буф.) (Taïga, buf.).	1093	**Тайшетъ** (б.) (Taischet, b.)
—	Раз Лебедянка.	1113	Байроновка
252	Судженка (буф. столъ).	—	Раз. Гарь.
285	Ижморская (буф. столъ).	1140	Разгонъ.
322	Берикульская (чайн. ст.)	1158	Алзамай.
353	**Маріинскъ** (буф) (Mariinsk, buf.)	1178	Замзоръ.
376	Суслово.	1199	Камышетъ (буф. столъ).
410	Тяжинъ (буф столъ).	1216	Укъ
443	Итатъ (чайн. столъ).	1242	**Нижнеудинскъ** буф. (Nijneoudinsk, buf).
478	**Боготолъ** (буф.)		
509	Красная.	1264	Хингуй.
542	**Ачинскъ** (буф.).	1286	Худоеланская (буф. ст.).
562	Тарутино	1320	Курзанъ.
578	**Чернорѣчинская** (буф. ст.)	1351	**Тулунъ** (б.) (Touloun, buf.)
—	Раз. Козулька.	1370	Азей.
623	Кемчугъ (буф столъ)	1390	Шерагуль (чайн. столъ).
—	Раз. Жуковка.	1425	Куйтунъ (буф. столъ).
663	Кача (буф столъ).	1455	Кимильтей
—	Раз. Еловка.	1481	**Зима** (буф.)
691	Минино.		Раз. Шетикъ.
708	**Красноярскъ** (буф.) (Krasnoiarsk, buf)	1512	Тыреть (чайн. ст.).
		1534	Залари (буф. столъ).
—	Енисей (чайн. столъ).	1554	Головинская.
738	Зыково (буф. столъ).	1574	Кутуликъ (чайн. столъ).
760	Сорокино	1595	Черемхово (буф. столъ).
784	Камарчага (буф. столъ).	1620	**Половина** (б.) (Polowina, b)
808	Балай.	1641	Мальта.
831	**Ольгинская** (буф.).	1662	Тельма (буф. столъ)
	Olginskaia (buf')	686	Суховская (чайн. столъ).
859	Троицко-Заозерная.	1710	**Иннокентьевская** (буф.)
879	Тырбылъ.	1717	**Иркутскъ** (б.) (Irkoutsk, buf.)

СРЕДНЕ-СИБИРСКАЯ ЖЕЛѢЗНАЯ ДОРОГА.

(Sibirién Central).

Иркутскъ—Обь (Obi—Irkoutsk).

Разстояніе въ верст.	Станціи. (Stations).	Разстояніе въ верст.	Станціи. (Stations).
—	**Иркутскъ** (буф.) Irkoutsk.	838	Тырбылъ.
7	**Иннокентьевская** (буф.)	858	Троицко-Заозерная.
32	Суховская (чайн. столъ)	886	**Ольгинская** (буф.)
55	Тельма (буф. столъ).	910	Балай
76	Мальта.	934	Камарчага (буф. столъ).
97	**Половина.**	957	Сорокино
123	Черемхово (буф столъ).	979	Зыково (буф. столъ).
144	Кутуликъ (чайн. столъ)	—	Енисей (чайн. столъ).
163	Головинская.	1009	**Красноярскъ** (буф.). Krasnoiarsk (buf.).
183	Залари (буф. столъ).	1026	Мнинo.
206	Тыреть	—	Раз. Еловка.
—	Раз Шетикъ.	1054	Кача (буф. столъ).
236	**Зима** (буф.).		Раз. Жуковка.
62	Кимильтей.	1094	Кемчугъ (буф. столъ).
292	Куйтунъ (буф. столъ).	—	Раз Козулька.
327	Шерагуль (чаин. столъ).	1139	**Чернорѣчинская** (буф. ст.)
347	Азей.	1155	Тарутино.
366	**Тулунъ** (буф.) (Touloun).	1176	**Ачинскъ** (буф.)
397	Курзанъ.	1208	Красная
431	Худоеланская (буф. ст.).	1239	**Боготолъ** (буф.).
453	Хингуй.	1274	Итатъ (чайн. столъ).
476	**Нижнеудинскъ** (буф.). (Nijneoudinsk buf.).	1307	Тяжинъ (буф. столъ).
501	Укъ	1341	Суслово
518	Камышетъ (буф. столъ).	1364	**Маріинскъ** (буф.).
539	Замзоръ	1396	Берикульская (чайн. ст.).
559	Алзамай.	1432	Ижморская (буф столъ).
577	Разгонъ.	1466	Судженка (буф. столъ).
—	Раз. Гарь.	—	Раз Ле едянка
604	Байроновка.	1502	**Тайга** (буф.) (Taïga).
624	**Тайшетъ** (буф.).	1534	Литвиново.
653	Юрты (чайн буф.).	1560	Поломошная (буф. столъ).
675	Ключинскзя (буф.)	—	Раз Барнаульскій.
—	Раз. Рѣшеты	1599	**Болотное** (буф. столъ)
704	Тинская (чайн столъ).	—	Раз. Чебула.
729	Ингашъ.	1641	Ояшъ
756	**Иланская** (буф.).	—	Раз. Анисимовка.
782	**Канскъ** (буф.).	1683	Сокуръ
—	Раз. Фллимонозо.	1717	**Обь** (буф.) (Obi).
815	Петрушково		

По линіи Средне-Сибирской жел. дороги лежатъ слѣдующіе города и селенія:

Маріинскъ, – 24³/₄ в. первый городъ на участкѣ Средне-Сибирской желѣзной дороги – Обь-Красноярскъ, – уѣздный Томбкой губерніи, при Кіѣ, составляющей лѣвой притокъ р. Чулыса, подъ 56°18′ с. ш 57°28′ в. д Первоначально Маріинскъ былъ селомъ и назывался *Кійскимъ*. Въ 1856 г. село было возведено на степень города и въ 1857 г. переименовано въ Маріинскъ; причемъ изъ восточной части Томскаго округа былъ образованъ Маріинскій округъ. Село Кійское служило въ первые годы развитія золотопромышленности центромъ всѣхъ хозяйственныхъ операцій золотоискателей. До сихъ поръ Маріинскъ не имѣлъ самостоятельнаго торговаго значенія и служилъ только передаточнымъ пунктомъ для товаровъ, отправлявшихся въ Восточную Сибирь большимъ сибирскимъ трактомъ, проходящимъ чрезъ этотъ городъ. Сюда также стекаются рабочіе, нанятые на золотые пріиска, имѣющіеся въ уѣздѣ (въ Маріинской тайгѣ), центромъ которыхъ является с Тисульское—въ 100 в. отъ Маріинска, большое торговое село, резиденція горнаго исправника, мироваго судьи 3-го уч. Маріинск. уѣз. и становаго пристава. Здѣсь есть лавки, бываетъ торжокъ. Жителей въ Маріинскѣ по переписи 8300 (м. п. 4323, ж. п. 3977).

Съ конца 1898 г. въ Западной и Восточной Сибири округи переименованы въ уѣзды.

Въ городѣ бываетъ ярмарка (Казанская) съ 16 октября по 15 ноября. Обороты ея незначительны. Есть 4 училища: городское 2-хъ классное мужское, приходское женское и 2 церковно-приходскія шлолы, клубъ (общественное собраніе), приходское попечительство при Никольскомъ соборѣ, учрежденное 26 декабря 1892 г., общественная городская лечебница, основ. въ 1874 г. на средства города, 1 обществен. богадѣльня. Врачей 3, фельдшеровъ 4, повивальн. бабокъ 6, аптека. Церквей 2 правосл. и 1 еврейская синагога. Доходы городскіе на 1900 г.—20198 р. 45 к., расходы 20092 р. 31 к. Домовъ около 1000. Въ городѣ есть гостинница съ номерами для пріѣзжающихъ. Номера отъ 1 руб. въ сутки—весьма неприхотливо убранные. Кушанья отъ 30 коп. порція, но приготовленіе оставляетъ желать много лучшаго. Кромѣ того, многіе домовладѣльцы принимаютъ пріѣзжихъ. Помѣщеніе, обыкновенно, предлагается со столомъ отъ 1 р. до 1 р. 50 к. въ сутки. Есть, впрочемъ, и болѣе дешевыя. Столъ сытный, но самый простой. Значительно лучше кухня въ буфетѣ на вокзалѣ,—но цѣны на порціи солидныя. Есть извощики—15 к. конецъ, часъ 25 к. Въ городѣ переправа черезъ р. Кію, притокъ Чулыма. Начало она беретъ на с.-в. склонѣ Кузнецкаго Ала-Тау*) съ вершинъ Абатъ-Тыскыль и Саралы, покрытыхъ

*) **Ала-Тау**—по киргизски—*пестрыя горы*. Подъ этимъ названіемъ разумѣются 3 горные хребта въ Азіат. Россіи: 1) *Заилькій* или *Кунгей-Алатау*,– тянется на

большую часть года снѣгомъ. Длина теченія Кія 330 в. Это довольна рыбная рѣка. Въ ней водятся: осетръ. стерлядь, нельма, форель. Рѣка со своими притоками богата золотыми розсыпями.

Въ Маріинскѣ почтово-телеграфная контора, болѣе 86 заводовъ—канатныхъ, кирпичныхъ. кожевенныхъ, мыловаренныхъ, пиво-медо-варенныхъ и др. съ суммой производства болѣе 62 т. р., нѣсколько магазиновъ и лавокъ,—какъ то: *Парашницера* А. [illegible], мануф. товар., *Буткевича* С. М., мануфактур. и кожевен., *Юдалевичи* И. Х., мануфакт., галантерейн. и москательн., *Торговый домъ „Трифонъ Савельевъ и сыновья“*, торг. мануфактур., галантер., колон., кожевен. и пивоваренный заводъ, *Кухтерина* И. Е. оптовый винный складъ и торговля крупч. *Чердынцева*, В. П.—винная оптовая и рознич., *Аксельруда*, А. И., бакал., галантерейн., колоніал и др.

Маріинскій уѣздъ занимаетъ пространство въ 73,332½ кв. вер Жителей. по свѣдѣн за 1897 г, считалось болѣе 116,000. Въ уѣздъ и городъ также приписываютъ ссыльныхъ изъ сосланныхъ на житье по суду и по приговорамъ обществъ. Въ уѣздѣ 3 поселенч богадѣльни: *Колыонская* (призрѣв отъ 13 до 20 муж. и женщ.,—расходуется въ годъ до 1500 р.), *Баимская* (въ 1896 г. призрѣвалось 14 чел.,—расходовъ 1077 р, 27 к.) и *Боготольская* (16 чел,—расход. ежег. 1300 руб. 89 к.). Въ южной части уѣзда—золотыя розсыпи: здѣсь-же—большіе лѣса. Занятіе жителей—работы на золотыхъ промыслахъ, а также земледѣліе и скотоводство. По свѣдѣніямъ за 1897 г. въ уѣздѣ было 215 фабрикъ и заводовъ съ ежегоднымъ производствомъ до 20 тысячъ р; многіе изъ жителей занимаются также пчеловодствомъ. Есть торжки—въ с с. Боготольскомъ и Тисульскомъ.

Во многихъ селахъ уѣзда есть церкви, а также и во вновь образованныхъ поселкахъ. Такъ существуетъ церковь въ пос. Святославскомъ (построена на средства общества для вспомоществ. нуждающимся переселенцамъ),—церкви-школы въ поселкѣ Обояновскомъ, Бѣловодскомъ и другихъ.

Золотыя розсыпи уѣзда не отличаются богатымъ содержаніемъ золота, хотя въ большинствѣ случаевъ находятся въ удобныхъ для эксплоатаціи условіяхъ. Въ послѣднее десятилѣтіе, однако, произведенными въ нѣкоторыхъ мѣстностяхъ этого уѣзда развѣдочными работами (хотя небольшими) обнаружено присутствіе довольно богатыхъ золотоносныхъ рудъ. Къ разработкѣ ихъ пока (за недостаткомъ необходимыхъ капиталовъ и знанія) никто еще не приступалъ. Выгодность же эксплоатаціи является несомнѣнной, ибо доказана химическими анализами рудъ, произведенными въ русскихъ и парижскихъ лабораторіяхъ.

Боготолъ—значительное село. при р Чулымѣ и рч. Боготолкѣ, жит. болѣе 2.900. Здѣсь церковь, богадѣльня на 28 ч., 2 сельскихъ училища (мужское и женское), ярмарки, торжки по праздникамъ, волостное правленіе, мѣстопребываніе становаго пристава, почта - телеграфъ.

Ачинскъ,—слѣдующій городъ за Маріинскомъ,—уѣздный Енисейской губ.,—расположенъ на правомъ, по теченію. берегу р. Чулыма, впадающаго въ 90 в отъ города Томска въ р. Обь, --въ 17 в. отъ границы Томской губ. Притоками Чулыма—рч. Ачинкой и Тептяткой онъ дѣлится на 3 части: *Городскую*, *Зарѣчную* и *За-Ачинскую*. Основаніе его относится къ XVII стол. Въ

---

260 в. между Или и оз. Исыкъ-Куль,—составляетъ передов. цѣпь Небесныхъ горъ; 2) *Семирѣченскій* или *Джунгарскій* Ала-Тау,—идетъ на 300 в по сѣв. сторонѣ рѣки Или, образуя границы Семирѣч. обл. съ Китайской имперіей (Илійской провинціей), и 3) *Кузнецкій* - по границѣ Томской и Енисейской губ. Длина до 600 в. Высшая точка до 6700 ф. Въ геогностическомъ отношеніи Кузнецкій Ала-тау сходенъ съ Ураломъ и въ немъ добывается золото.

1642 г. тарскимъ воеводой Яковымъ Тугачевскимъ былъ заложенъ Ачинскій острогъ, но не на томъ мѣстѣ, гдѣ теперь стоитъ городъ, а на р. Юсѣ. Въ 1682 году этотъ острогъ былъ сожженъ киргизами и только послѣ того—переведенъ на нынѣшнее мѣсто, на берегъ Чулыма, и считался первоначально селомъ. Въ 1770 г. посѣтилъ его извѣстный ученый Палласъ*) и нашелъ въ немъ только 100 домовъ. Въ 1782 г. Ачинскъ былъ возведенъ на степень уѣзднаго гор. Томской губ.; въ 1797 г. сдѣланъ заштатнымъ; но въ 1823 году снова переименованъ въ уѣздный и причисленъ къ Енисейской губ. Въ 1860 г. въ немъ уже было 2501 жит. об. п., а въ 1888 г.—5131 (2835 мужчинъ и 2296 жен.). Весной и лѣтомъ, съ открытіемъ навигаціи на Чулымѣ, число жителей въ Ачинскѣ увеличивается. По переписи же 1898 г. жителей числилось 6714 (м. 3453 ж. 3261). Приблизительно съ 5—10мая по 1 іюля въ Ачинскъ приходятъ пароходы съ баржами изъ Тюмени, Барнаула и Томска. Они принимаютъ пассажировъ, имѣютъ 3 класса, но цѣнъ опредѣленныхъ, за провозъ пассажировъ, нѣтъ Плата взимается по усмотрѣнію пароходовладѣльца. Буфетовъ на этихъ пароходахъ тоже нѣтъ. Пароходы эти совершаютъ рейсы изъ Ачинска въ Томскъ отъ 2½ до 3 сутокъ, а изъ Томска—болѣе 10 сутокъ. Причиной столь медленнаго хода является быстрое теченіе, противъ котораго пароходамъ приходится плыть до 2 т. верстъ (считая отъ устья р. Томи). Отправляясь на этихъ пароходахъ, необходимо запасаться провизіей, такъ какъ въ попутныхъ деревняхъ, гдѣ останавливаются пароходы, можно достать только плохо испеченный хлѣбъ, молоко, яйца и иногда мелкую рыбу. Въ первые рейсы необходимо также запасаться шубой, такъ какъ нѣкоторые дни и особенно ночи выпадаютъ холодные и вѣтренные. Средне-Сибирская жел. дор. пролегаетъ отъ Ачинска на сѣверъ—въ 1½ вер. Здѣсь станція 3-го класса. Окаймляющія путь жел.-дорожн.

---

*) Палласъ, Петръ-Симонъ, извѣстный естествоиспытатель и путешественникъ, родился въ 1741 г. въ Берлинѣ. Высшее образованіе получилъ въ Геттингенскомъ и Лейденскомъ университетѣ. Первымъ трудомъ, доставившимъ ему имя въ ученомъ мірѣ, было изслѣдованіе о зоофитахъ (изд въ 1766 г. „Elenchus Zoophytorum“). Въ 1767 г Палласъ, по приглашенію нашей Академіи Наукъ, прибылъ въ Россію на должность адъюнкта и въ слѣдующемъ году былъ поставленъ академіей во главѣ экспедиціи, снаряженной ею въ Сибирь для наблюденія за прохожденіемъ Венеры черезъ дискъ солнца. Во время этой экспедиціи Палласъ изучилъ теченіе Урала, изслѣдовалъ оба склона Уральскаго хребта, Колыванскій Алтай. Доѣзжалъ до Красноярска и изучилъ Даурскія горы на протяженіи ихъ до Китайской границы. Затѣмъ, Палласъ путешествовалъ по Кавказу. Труды его были, вообще, многочисленны и онъ напечаталъ рядъ учебныхъ работъ на нѣмец и латинскомъ языкахъ (начиная съ 1771 по 1804 г.) Его особенно отличала императрица Екатерина II и подарила ему домъ въ Симферополѣ, гдѣ онъ и провелъ послѣдніе годы пребыванія въ Россіи - до 1810 г. Въ этомъ году онъ возвратился въ Берлинъ и вскорѣ потомъ умеръ—37 авг. 1811 г.

постройки, разныя мелочныя лавочки, вновь образованная изъ переселенцевъ дер. Новая-Салырь, бараки для переселенцевъ —имѣютъ характеръ подгородной слободы, растинувшейся около Ачинска версты на три. Земли близъ лежащія къ желѣзно-дорожной станціи уже заарендованы разными лицами. Городъ оживляется и замѣтно растетъ.

Въ Ачинскѣ 4 православныхъ церкви, въ томъ числѣ 1 соборная. Населеніе состоитъ, преимущественно, изъ мѣщанъ, разночинцевъ и ссыльныхъ. По статистическимъ свѣдѣніямъ 1897 г. населеніе распредѣлялось такъ: дворянъ 5%, мѣщанъ 51%, крестьянъ 14%, ссыльно-поселенцевъ 7,6%; по вѣроисповѣданіямъ:



Гербъ Енисейской губерніи.
(Les armes du gouvernement d'Iénisseisk).

православныхъ 88%, раскольниковъ 0,2%, римско-католиковъ 2,2%, протестантовъ 0,4%, магометанъ 2,7% и евреевъ 6%. Учебныя заведенія: женская 3-хъ классная прогимназія, городское и приходское училища (учащихся обоего пола до 200). Въ городѣ почтово-телеграфная контора, библіотека (книгъ до300 названій), музей (не отличающійся, впрочемъ, богатствомъ предметовъ, сваленныхъ въ кучу), типографія Е. Ф Кудрявцева, 2 фотографіи, общественное собраніе, 3 больницы (въ томъ числѣ—тюремная, на 60 кроватей, и желѣзно-дорож.—временная), 6 врачей, богадѣльня для мѣщанъ и ночлежный домъ. Есть гостинница съ номерами для пріѣзжающихъ (вмѣстимостью отъ 1 до 3 куб. саж.

воздуха и съ платой отъ 1 р. до 2 р. въ сутки) и нѣсколько постоялыхъ дворовъ (помѣщеніе со столомъ отъ 1 р до 1 р. 50 к. въ сутки), легковые извозчики,—такса: 20 к конецъ и 25 к. въ часъ. Нѣсколько магазиновъ (Максимова Г. П. мануфактурный, галантерейный и русскихъ и иностран винъ: Мокроусова—тоже; Бурикова, мануфакт и бакал. и др.). Заводовъ 9 съ производствомъ до 10 т. р. (4 кожевенныхъ, мыловаренныхъ и свѣчныхъ (примитивнаго устройства), 4 оптовыхъ склада вина и спирта, 1 пивоваренный заводъ и до 40 кабаковъ и пивныхъ лавокъ. Торговля привозными товарами прогрессивно увеличивается. Въ Ачинскѣ бываетъ ежегодно ярмарка (съ 15 ноября по 15 декабря), впрочемъ, весьма незначительная, такъ какъ оборотъ ея не превышаетъ 5—6000 р. Окрестности города когда-то были сурово-живописны Теперь онѣ представляютъ почти степь, изуродованную торчащими тутъ и тамъ пнями вырубленнаго лѣса. Озера и болота, существовавшія тутъ, или высохли, или засыпаны. Прежде здѣсь было изобиліе разной дичи дупелей, дикихъ утокъ, гусей, тетеревей, рябчиковъ; такъ что—какъ разсказываютъ мѣстные Немвроды изъ старожиловъ - *дичь можно было бить палками едва не въ городскихъ палисадникахъ и лужахъ* Теперь все это отошло въ область преданія. Въ послѣдніе 2—3 года и жизнь въ Ачинскѣ вздорожала, по меньшей мѣрѣ, втрое Въ Ачинскѣ учреждается также общество попеченія о начальномъ образованіи.

Ачинскій уѣздъ занимаетъ пространство въ 306005 десятинъ и въ 1897 г въ немъ считалось 95197 жит. об пола (муж 50133 и ж. 45064). Климатъ не особенно суровъ но ночи здѣсь даже въ іюнѣ, холодныя Въ уѣзд. есть и горы (примыкающія къ горамъ Кузнецкаго Ала тау), и глухая тайга, и степи Изъ горъ вытекаетъ нѣсколько рѣкъ и рѣчекъ (какъ Бѣлый и Черный Носъ) Въ восточной части уѣз. протекаетъ Енисей. Почва на ровныхъ мѣстахъ плодородная, черноземная. Есть залежи каменнаго угля, охры, золотыя розсыпи (открыты въ 1832 г.). Разрабатываются только послѣднія по первобытными способами, - почему не даютъ большихъ выгодъ Большихъ селеній въ уѣздѣ съ почтовыми отдѣленіями 3—Назарова, Балахта и Ужуръ. Жители, преимущественно, русскіе—православные Инородцевъ до 2 т., не крещенныхъ. Заводовъ и фабрикъ въ уѣздѣ до 45, нѣсколько училищъ. Уѣздомъ проходитъ, такъ называемый, *Старо-Енисейскій* б почтовый трактъ Въ уѣздѣ нѣсколько ярмарокъ *Петропавловская* (Ужурской волости) съ 25 іюня по 1 іюля; въ 1895 г было привезено товаровъ на 168798 р., продано на 62596 р.; *Никольская* (Балахтинской в.) съ 6 по 14 декабря; привезено тов. на 138446 р., —продано на 58771 р., *Васильевская* въ селѣ Больше-Кемчугскомъ съ 13 по 15 января и тамъ-же *Троицкая*, въ с. Салюнскомъ, въ день св Троицы, прололжается 5 дней; *Ильинская* въ с. Больше-Улуйскомъ съ 20 по 25 іюля; *Троицкая*, въ с. Назаровскомъ, въ день-же св. Троицы; *Николаевская*, въ с. Николаевскомъ съ 1 по 4 января; *Рождественская*, въ с Подосенскомъ, съ 1 по 14 декабря и *Богоявленская*, въ с. Шарыповскомъ, съ 1 по 9 января.

Красноярскъ *), —слѣдующій послѣ Ачинска - подъ 56°1′ с. шир. и 43°4′ в. д.,—губернскій городъ Енисейской губерніи. Онъ расположенъ на полуостровѣ, образуемомъ р. Енисеемъ и лѣ-

*) Въ 1899 г. чрезъ р. Енисей построенъ управлен. Ср. Сиб. жел. дор. мостъ.

вымъ притокомъ послѣдняго - рѣчкой Качей, впадающей въ Енисей въ самомъ городѣ, вблизи Старо базарной площади. Полуостровъ, на которомъ построенъ Красноярскъ, представляетъ небольшую равнину, окруженную съ трехъ сторонъ горами, въ числѣ которыхъ особенно выдаются—Черная Сопка и Афонтова гора. Жителей въ Красноярскѣ, по свѣдѣніямъ 1881 г., было 16.802 души обоего пола; по переписи 1897 года - 26,600 д. об. пола (м. 14,573. ж. 12027).

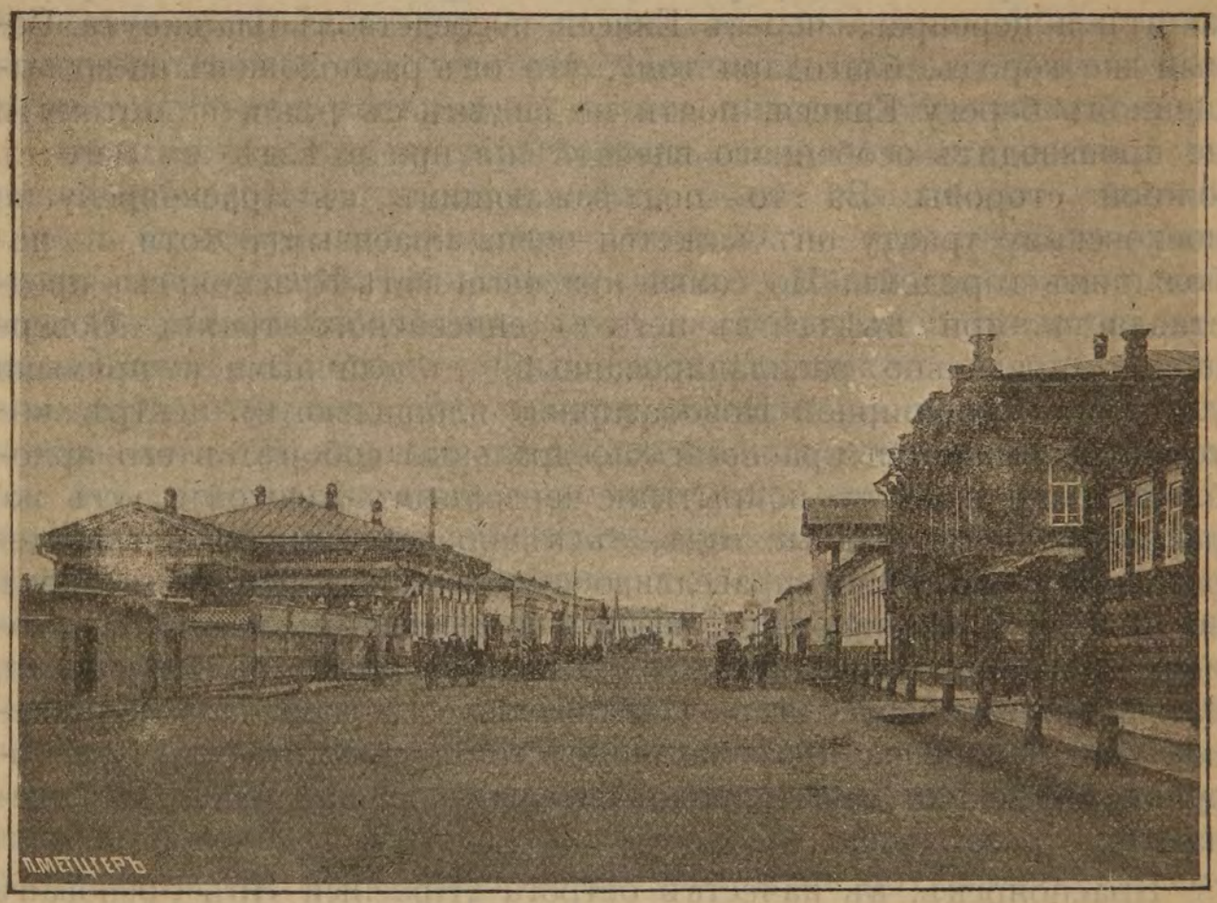

Гор. Красноярскъ.—Большая улица.
(La ville de Krasnoiarsk).

Красноярскъ основанъ въ 1628 году и получилъ свое названіе отъ цвѣта горъ (изъ краснаго мергеля), примыкающихъ къ нему съ сѣвера и сѣверо-востока. Въ 1822 году, при образованіи Енисейской губерніи, онъ сдѣланъ губернскимъ городомъ.

Внѣшній видъ города, а также и его мѣстоположеніе не представляютъ ничего особеннаго, но за то окрестности его чрезвычайно красивы; въ особенности - съ южной, заенисейской, стороны, гдѣ пролегаетъ высокая гряда Куйсумскихъ горъ, покрытыхъ лѣсомъ, среди котораго мѣстами разбросаны то совершенно правильные квадраты, то нѣсколько удлиненные четырехъугольники, представляющіе издали какъ бы подобіе гигантской шахматной доски. Красоту этихъ горъ еще болѣе увеличиваютъ

крутыя скалы съ „главаремъ“ Токмакомъ во главѣ. По обширной равнинѣ, лежащей между этими горами и г. Красноярскомъ, протекаетъ могучій Енисей, очень быстро катящій свои волны. У самаго города Енисей достигаетъ въ ширину почти версты, не считая двухъ протоковъ его, образующихъ противъ самой центральной части города два красивыхъ, покрытыхъ травою и тальникомъ, острова, служащихъ въ лѣтнее время мѣстомъ прогулки для городскаго населенія. Чрезъ эти же острова идетъ почтовый трактъ на Иркутскъ, а потому въ этомъ мѣстѣ происходитъ и переправа черезъ Енисей посредствомъ плашкоута. Самый же городъ, благодаря тому, что онъ расположенъ на возвышенномъ берегу Енисея, почти не видѣнъ съ рѣки, а потому и не производитъ особеннаго впечатлѣнія при въѣздѣ въ него съ южной стороны. За то—подъѣзжающимъ къ Красноярску по московскому тракту онъ кажется очень красивымъ, хотя и небольшимъ городомъ. Но самый красивый видъ Красноярскъ представляетъ при въѣздѣ въ него съ енисейскаго тракта Совершенно правильно распланированный, съ длинными и прямыми улицами, съ обширной Новобазарною площадью, въ центрѣ которой возвышается красивый каѳедральный соборъ, съ его яркоблестящими главами, покрытыми червоннымъ золотомъ; тутъ же расположенъ громадный садъ, съ вѣчно зелеными хвойными деревьями, совершенно справедливо считающійся лучшимъ садомъ во всей Сибири; наконецъ, нѣсколько красивыхъ каменныхъ домовъ на Большой улицѣ, съ очень солидными, по внѣшности, магазинами,—производятъ, дѣйствительно, первоначально пріятное впечатлѣніе на проѣзжаго; но стоитъ прожить въ Красноярскѣ болѣе или менѣе продолжительное время, чтобы это впечатлѣніе разсѣялось...

Красноярскъ, въ качествѣ острога „Красный Яръ“, основанъ въ 1628 г. дворяниномъ Андреемъ Дубижинскимъ во время воеводства въ Тобольскѣ Якова Хрипунова для военныхъ дѣйствій противъ татарскихъ племенъ—аринцевъ и качинцевъ, и первоначально входилъ въ составъ Тобольскаго воеводства. Земля, на которой было положено основаніе острогу Красный Яръ (не на томъ мѣстѣ, гдѣ теперь городъ, а нѣсколько выше рѣч. Качи), принадлежала прежде качинскимъ татарамъ. Послѣдніе называли Красноярскъ—„Кизиль—Яртура“, т. е. городъ *Краснаго берега*. Красноярскъ много разъ подвергался нападенію кочевыхъ татаръ и киргизовъ (такъ, въ 1640 и 1641 г.г. былъ осажденъ соединенными силами аринцевъ и качинцевъ), но энергично отражалъ эти нападенія, не смотря на незначительность своего гарнизона. А въ 1643 г. красноярскій воевода Кобыльскій ходилъ на аринцевъ, качинцевъ и киргизовъ и разбилъ ихъ на голову. Послѣ того инородцы смирились и стали платить пра-

вильно русскимъ ясакъ. Въ 1635 г., т. е. черезъ 7 л. послѣ его основанія, Красноярску была дарована печать съ гербомъ „Единорога". До 1708 г. Красноярскъ находился въ вѣдѣніи енисейскаго воеводства. Съ учрежденіемъ, затѣмъ, Сибирской губ. (съ главн. г. Тобольскомъ) былъ причисленъ къ составу ея, а съ 1719 г. былъ сдѣланъ городомъ Енисейской провинціи.

Въ 1783 году, при образованіи Колыванской губ., онъ былъ присоединенъ къ ней вмѣстѣ съ округомъ; въ 1804 г. былъ назначенъ окружнымъ городомъ вновь учрежденной Томской губерніи, а въ 1822 г., какъ уже сказано выше, сталъ губернскимъ городомъ Енисейской губерніи. Первымъ губернаторомъ былъ здѣсь Степановъ, составившій первое описаніе Енисейской губ.

Въ настоящее время Красноярскъ, состоя, такъ сказать, въ рангѣ губернскаго города, все-таки, болѣе похожъ на уѣздный городъ со всѣми особенностями послѣдняго: немощеными улицами, по которымъ (не исключая даже главной) во время осени и весны рискованно ходить вслѣдствіе невылазной грязи; съ невозможными во сколько нибудь благоустроенномъ городѣ деревянными тротуарами, въ аршинъ шириной, съ массой уступовъ и ямъ, какъ-бы нарочно предназначенныхъ для ломанія ногъ; съ еле мерцающими, на значительномъ другъ отъ друга разстояніи, фонарями, какъ-бы нарочно поставленными для того, чтобы въ темныя ночи еще болѣе оттѣнять ихъ безпросвѣтную тьму, причемъ и такіе-то фонари имѣются лишь на главной улицѣ, да въ нѣсколькихъ пунктахъ Благовѣщенской и Гостинной улицъ. Понятно, послѣ этого, что о внѣшней чистотѣ и благоустройствѣ города нечего и говорить: мѣстные жители совершенно не заботятся о соблюденіи санитарныхъ правилъ, а потому безцеремонно валятъ навозъ и всевозможные отбросы прямо на улицахъ и площадяхъ, а отъ такихъ прелестей, какъ дохлыя кошки, собаки и т. п., не всегда избавлена даже и главная улица, что, впрочемъ, не рѣдкость и въ глухихъ провинціальныхъ городахъ Европейской Россіи.

Между тѣмъ, было время, когда Красноярскъ считался чистенькимъ и благоустроеннымъ городомъ. Время это относится къ 1837—1846 годамъ, когда въ Енисейской губерніи процвѣтала золотопромышленность, когда золото загребалось лопатами, а шампанское лилось рѣкой *). Но съ перенесеніемъ во 2-й по-

*) Вотъ что говоритъ объ этомъ времени г. Чудновскій:

„До 50 годовъ въ Енисейской губерніи свирѣпствовала настоящая „золотая лихорадка". Золото лилось рѣкой. Шампанское распивалось какъ вода. Пѣвецъ золотопромышленности, г. Скарятинъ, сообщаетъ, что „у одного енисейскаго золотопромышленника въ три мѣсяца выпито было шампанскаго на 87.000 руб ассигнаціями!" По его же словамъ, „осенью и зимою, когда работа на пріискахъ прекращалась и золотопромышленники выѣзжали въ городъ,—и карточная игра, всегда сопровождаемая попойкой, обращалась въ постоянное, ежедневное ежечасное занятіе"; люди

ловинѣ сороковыхъ годовъ центра золотопромышленной дѣятельности въ Енисейскъ, Красноярскъ началъ падать и теперь о славномъ прошломъ его сохранились лишь слабыя воспоминанія. Страшный пожаръ въ 1881 году, истребившій 390 домовъ въ самой лучшей и населенной части города, еще сильнѣе подорвалъ благосостояніе мѣстнаго населенія и обезобразилъ городъ, который лишь съ начала постройки Сибирской желѣзной дороги сталъ вновь отстраиваться, хотя, впрочемъ, и теперь еще въ немъ имѣется не мало пустырей не только на второстепенныхъ улицахъ, но и на главной.

Для проѣзжающихъ Красноярскъ не можетъ представить особенныхъ удобствъ. Въ самомъ дѣлѣ, каждый проѣзжающій—вообще, а въ Сибири, при ея баснословно громадныхъ разстояніяхъ и плохихъ путяхъ сообщенія, въ особенности, прежде всего и болѣе всего нуждается въ удобномъ, уютномъ и чистомъ помѣщеніи, чему, конечно, и должны удовлетворять гостинницы, гдѣ онъ могъ бы и отдохнуть послѣ утомительнаго пути, и имѣть возможность удовлетворить свои потребности,—напр., по части болѣе или менѣе сноснаго питанія. Но даже въ удовлетвореніи этихъ скромныхъ желаній проѣзжающимъ черезъ Красноярскъ остается желать еще очень многаго (какъ и въ большинствѣ сибирскихъ городовъ). Правда, въ настоящее время въ Красноярскѣ имѣется нѣсколько гостинницъ и меблированныхъ комнатъ; тѣмъ не менѣе, почти всѣ онѣ плохо удовлетворяютъ своему назначенію. Обстановка въ нихъ очень бѣдная, номера неуютные и неудобные,—особенныхъ заботъ о содержаніи ихъ и не проявляется. Кухни въ нихъ, благодаря отсутствію въ Красноярскѣ поваровъ, спеціально изучившихъ свое дѣло, оставляютъ желать многаго. Изъ гостинницъ мы находимъ возможнымъ рекомендовать проѣзжающимъ лишь „Россію“, недавно открытую М. Г. Черныхъ, „Центральную“, на Театральной площ., меблированныя комнаты В. Т. Гадалова, на Большой улицѣ, Кузьмина, на Благовѣщенской и Чижика по Покровскому переулку.

Особенныхъ достопримѣчательностей въ Красноярскѣ нѣтъ. Существуетъ, впрочемъ, здѣсь городской музей, открытый 12 февраля 1889 г., по иниціативѣ И. А. Матвѣева. Въ настоящее время онъ имѣетъ болѣе 12 тысячъ названій. Особенный интересъ заслуживаетъ коллекція растеній, собранная въ Ачинскомъ уѣздѣ Я. П. Прейномъ. Нѣкоторый интересъ могутъ представлять

изъ самыхъ послѣднихъ слоевъ общества съ неимовѣрной быстротой превращались въ „таежныхъ Наполеоновъ“ (наприм. Маш—въ) и т. д. Енисейскъ, главный центръ золотопромышленности, пріобрѣлъ славу города изъ сказки: „тысяча и одна ночь“. Но со второй половины 50 годовъ начинается быстрѣе паденіе золотого промысла и значительное сокращеніе, какъ количества рабочихъ на пріискахъ, такъ и количества добываемаго золота.

2—3 красноярскихъ церкви (всѣхъ церквей въ немъ 11) имѣющимися въ нихъ старинными предметами, почему либо замѣчательными. Среди этихъ церквей первое мѣсто занимаетъ Воскресенскій соборъ, заложенный въ 1759 году. Изъ древностей этого собора выдаются: 1) колоколъ съ слѣдующей надписью славянскими буквами: „189 г. іюля, 1 день по указу Великаго Государя данъ сей вѣстовой колоколъ съ Москвы изъ Сибирскаго приказу въ Сибирь на Красный Яръ, вѣсу въ немъ 19 п. 31 ф.“; 2) деревянный, окрашенный въ кофейный цвѣтъ потиръ съ живописными изображеніями на немъ, относящійся ко времени царствованія Бориса Годунова *); 3) мѣстный образъ Преображе-



Мостъ чрезъ рѣку Енисей.
(Port sur le Iénissei).

нія Господня, оставшійся невредимымъ во время страшнаго пожара въ 1773 г., когда растопились даже мѣдныя деньги. Въ Благовѣщенской церкви, отстроенной въ 1813 году, имѣется замѣчательной работы извѣстнаго художника Егорова икона св. князя Александра Невскаго, пожалованная, въ 1820 году, императоромъ Александромъ I, по ходатайству купца Новикова. Къ

*) Борисъ Ѳеодоровичъ Годуновъ царствовалъ съ 1598 по 1605 г. Родился 1552 г.; происходилъ отъ татарскаго мурзы Четы, выѣхавшаго изъ орды въ Москву. Избранъ былъ на царство послѣ смерти сына Іоанна Грознаго—царя Ѳедора. Положилъ въ 1597 г начало крѣпостному праву, такъ какъ, по его иниціативѣ, былъ запрещенъ переходъ крестьянъ отъ одного помѣщика къ другому.

сожалѣнію, эта цѣнная во всѣхъ отношеніяхъ икона значительно попорчена, благодаря небрежному храненію ея. Икона эта все время находилась у окна на правомъ клиросѣ, вслѣдствіе чего солнечные лучи, концентрированные выпуклостями оконныхъ стеколъ, падая на икону, сильно попортили ея живопись. На такую небрежность обратилъ одно время вниманіе художникъ Рутченко, изъявившій желаніе безплатно промыть и исправить икону, но, къ сожалѣнію, вслѣдствіе какихъ-то недоразумѣній, ему было отказано въ этомъ церковнымъ старостою. Наконецъ, каѳедральный Рождество-Богородскій соборъ замѣчателенъ и самъ по себѣ, и по нѣкоторымъ рѣдкостямъ въ немъ. Въ 1843 г. въ Красноярскѣ было получено оффиціальное извѣстіе о рожденіи наслѣдника цесаревича (почившаго въ 1866 году) Николая Александровича. Бывшіе въ Красноярскѣ золотопромышленники рѣшили ознаменовать это событіе постройкою соборнаго храма, для чего тогда-же подписали 96400 руб По плану, составленному извѣстнымъ архитекторомъ Тономъ, началась постройка собора въ 1844 году, но когда онъ былъ уже почти оконченъ, то 29 сентября 1849 г. верхніе своды его и куполъ обрушились, а стѣны растрескались. Несчастій съ людьми не было. Послѣ этого купецъ Исидоръ Щеголевъ рѣшилъ построить соборъ исключительно на свои средства, на что и употребить 560000 руб., въ избыткѣ снабдивши соборъ весьма богатой ризницей и различными, употребляемыми при богослуженіяхъ, священными предметами и колоколами, вѣсъ которыхъ достигаетъ 958 пудовъ. Въ маѣ мѣсяцѣ 1858 г., когда соборъ еще не былъ освященъ, въ Бозѣ почившій наслѣдникъ цесаревичъ Николай Александровичъ, желая со своей стороны содѣйствовать благолѣпію храма, сооруженнаго по случаю его рожденія, пожаловалъ икону Рождества Богородицы въ серебряной позлащеной ризѣ и кіотѣ палисандроваго дерева. Особенность этой иконы та, что размѣръ ея въ длину соотвѣтствовалъ росту его высочества въ день его рожденія. Въ верхнихъ углахъ иконы означены число, мѣсяцъ и годъ рожденія Августѣйшаго жертвователя—„8 сентября 1843 года“—а въ нижнихъ—время освященія ея „18 апрѣля 1858 г.“. Икона эта находится въ иконостасѣ главнаго храма, у южныхъ діаконскихъ дверей. Затѣмъ, въ годъ освященія храма была получена въ даръ отъ Ея Величества Государыни Маріи Александровны полная ризница.

Каѳедральный соборъ удостоился двукратнаго посѣщенія Высочайшихъ особъ: 21 іюня 1863 года великій князь Алексѣй Александровичъ, возвращаясь изъ Америки въ Россію чрезъ Сибирь, по прибытіи въ Красноярскъ посѣтилъ соборъ въ 11 ч. утра; 1 іюля 1891 г. Его Императорское Величество, нынѣ благополучно царствующій Государь Императоръ Николай Александро-

вичъ, въ бытность Наслѣдникомъ Цесаревичемъ, возвращаясь изъ кругосвѣтнаго путешествія въ Россію черезъ Сибирь, по прибытіи въ Красноярскъ, также удостоилъ соборъ своимъ посѣщеніемъ.

Далеко еще не доѣзжая до Красноярска, когда самого города еще совершенно не видно, глазамъ путешественника представляется каменная часовня, построенная на самой вершинѣ Афонтовой горы, облегающей Красноярскъ съ сѣвера. Часовня эта построена въ 1855 году красноярскимъ золотопромышленникомъ П. И. Кузнецовымъ. Первоначально на этомъ мѣстѣ была деревянная часовня и, какъ полагаютъ, въ былыя времена здѣсь же былъ сторожевой пунктъ, съ котораго казаки слѣдили за набѣгами татаръ и предупреждали объ этомъ Базайскую и другія станицы. Въ настоящее время ежегодно, въ 9-ю пятницу по Пасхѣ, къ этой часовнѣ совершается крестный ходъ изъ всѣхъ церквей Красноярска.

Лѣтомъ красноярцы находятъ пріятный отдыхъ въ безусловно прекрасномъ городскомъ саду, въ которомъ одинъ разъ въ недѣлю играетъ сносный военный оркестръ. Садъ содержится очень чисто, въ немъ ежегодно засѣвается много клумбъ цвѣтами, значительно увеличивающими красоту сада.

Въ саду находится лѣтнее помѣщеніе общественнаго собранія, главными или, вѣрнѣе, единственными посѣтителями котораго являются лишь члены собранія и ихъ семьи. Постороннія же лица, которыя пожелали бы, напр., выпить стаканъ чаю или даже простой воды, закусить, сыграть партію на билліардѣ и т. п., должны записаться на имя кого нибудь изъ членовъ собранія и внести плату въ 50 к. Ясно, что при этихъ условіяхъ всякому проѣзжающему, 50% которыхъ, несомнѣнно, вовсе не имѣютъ ни одного знакомства въ Красноярскѣ, доступъ въ общественное собраніе совершенно закрытъ. Устроить же не только отдѣльный буфетъ и билліардную для остальныхъ посѣтителей сада, но даже имѣть для нихъ простую воду—правленіе собранія до сихъ поръ не считаетъ нужнымъ.

Въ 1898 году существовавшій городской театръ въ Красноярскѣ сгорѣлъ и послѣдній антрепренеръ его В. И. Розеноэръ, ранѣе бывшій преподаватель пѣнія въ музыкальныхъ классахъ при Томскомъ отдѣленіи русск. музыкал. общества, окончилъ дни свои самоубійствомъ. Теперь спектакли въ Красноярскѣ даются въ помѣщеніяхъ общественнаго собранія, а также ремесл., гдѣ есть приспособленія къ сценѣ, хотя и небольшія.

Магазиновъ въ Красноярскѣ въ послѣдніе 2—3 года, съ началомъ постройки Сибирской желѣзной дороги, открылось довольно много, но лучшими между ними, всетаки, безспорно, должны быть признаны старые магазины братьевъ Гадаловыхъ, Изъ другихъ бакалейныхъ магазиновъ можно указать еще на вновь открытый магазинъ Тихомірова и торг. дома Савельевыхъ.

Изъ магазиновъ готоваго платья обуви и дорожныхъ принадлежностей можно рекомендовать лишь магазины – Гадалова, Е. Голованова и Разоренова, при чемъ наиболѣе доступныя цѣны въ послѣднемъ изъ этихъ магазиновъ.

Такъ какъ каждому проѣзжающему существенно важно знать, гдѣ онъ можетъ купить для дороги необходимые съѣстные припасы, то мы и рекомендуемъ лучшія въ Красноярскѣ булочную, кондитерскую и колбасное заведеніе Чижика, помѣщающіяся въ центрѣ города. Кондитерскія, колбасныя и т. п. издѣлія въ заведеніяхъ Чижика приготовляются спеціалистами—мастерами, выписанными непосредственно изъ Москвы и, дѣйствительно, по своимъ качествамъ и вкусу нисколько не уступаютъ таковымъ же издѣліямъ, приготовленнымъ въ лучшихъ московскихъ заведеніяхъ этого рода. Затѣмъ, изъ колбасныхъ заведеній можно рекомендовать еще „Варшавскую колбасную“ Добранцъ. Что касается остальныхъ красноярскихъ булочныхъ и колбасныхъ, то рекомендовать ихъ издѣлія мы не рѣшаемся, тѣмъ болѣе, что и цѣны въ нихъ одинаковы съ цѣнами указанныхъ заведеній.

Желѣзнодорожный вокзалъ находится въ полуверстѣ отъ города. Лѣтомъ между Красноярскомъ, Минусинскомъ и Енисейскомъ рейсируютъ по Енисею пароходы.

Въ Красноярскѣ имѣется около 300 легковыхъ извозчиковъ, но такъ какъ на ихъ упорядоченіе не обращено никакого вниманія, то всѣ они выѣзжаютъ на биржу въ какихъ то допотопныхъ экипажахъ, оборванныхъ, обломанныхъ крайне грязныхъ и неудобныхъ. Сами извозчики одѣваются во что хотятъ, а потому костюмы ихъ значительно разнообразны и удивительно непривлекательны; лошади—тоже плохи.

Въ Красноярскѣ находятся мужская и женская (8 классная) гимназія, духовная семинарія, учительская семинарія и при ней школа, городское 3-хъ классное училище, преобразованное въ 1888 г. изъ уѣзднаго улилища, ремесленное училище Щеголевой (2-хъ классное), 1 желѣзнодорожное техническое училище, женская повивально-фельдшерская школа, мужское и женское епархіальныя духовныя училища, 8 одноклассныхъ мужскихъ, 1 начальное женское; затѣмъ, идутъ—Владимірскій дѣтскій пріютъ, съ начальной школой, пріютъ арестантскихъ дѣтей со школой, родильный пріютъ 1. Здѣсь открытъ домъ трудолюбія, есть городская больница (на 155 кроватей) и городская безплатная лечебница, домъ для душевно больныхъ. Два клуба – общественное и ремесленное собраніе (входъ въ нихъ по рекомендаціи членовъ съ платою—въ первое 50 к., второе—25 к.). Изъ обществъ отмѣтимъ: общество врачей Енисейской губ., общество вспомоществованія учащимся въ Енис. губ., общество попеченія о начальномъ образованіи въ Красноярскѣ (имѣетъ книжный складъ, безплатную народную читальню), отдѣленіе Московскаго общ. сельскаго хозяйства, общество потребителей, общество любителей музыки и литературы общ. любителей драм. искусства, Синельниковское благотв. общество и др. Въ Красноярскѣ имѣются типографіи Е. Ѳ. Кудрявцева, П. С. Смирнова (типо-литографія), В. Д. Жилина и при губернскомъ управленіи. Есть общественная библіотека и частная (Н. В. Скорнякова) безплатная читальня братства Пресв. Богородицы. Издаются: политическая и общественно-литературная газета „Енисей“, редакторъ-издатель Е. Ѳ. Кудрявцевъ, выходитъ 3 раза въ недѣлю (ц. въ годъ 7 р.), „Енисейскія губернскія вѣдомости“, „Епархіальныя вѣдомости“ и „Протоколы общества врачей Енисейской губ“. (безъ опредѣленнаго срока выхода). Есть книжный магазинъ Комарова, довольно хорошо обставленный. Всѣхъ православныхъ церквей, какъ выше сказано, 11, изъ нихъ два камен. собора, 6 камен и 2 деревян. храма: кромѣ того, архіерейское подворье съ крестовой домовой церковью; 2 мужскихъ монастыря (съ 25 монашествующими), 1 римско-католическій костелъ, 1 протестантская кирка, 1 еврейская синагога. Отдѣленіе государствен. банка и отдѣленіе сибирскаго торговаго банка, городской ломбардъ, городская богадѣльня и Щеголевская для престарѣлыхъ. Въ городѣ бываетъ ярмарка съ 20 декабря по 10 января.

Окрестности Красноярска, какъ говорено было выше, замѣчательно красивы и первенство въ этомъ отношеніи принадлежитъ южной, за-енисейской части съ деревнею *Базаихой* во главѣ. Деревня эта въ полуверстѣ отъ рѣки Енисея, у подошвы горъ Вышки и Токмака. Въ живописномъ, то пологомъ, то скалистомъ, ущельи этихъ горъ протекаетъ небольшая, но бурная рѣчка Базаиха, отъ которой

получила свое названіе и деревня. Названіе это мѣстные жители объясняютъ происхожденіемъ отъ слова „базанить“—шумѣть, такъ какъ рѣчка Базаиха, протекая среди горъ, по сильно пологой мѣстности, бурлитъ и шумитъ. Иные говорятъ, что слово „базаиха“ происходитъ отъ татарскаго слова „базъ“ голова, и означаетъ, что рѣка беретъ начало въ вершинахъ горъ. Къ югу отъ селенія, пріютившагося на небольшой, очень живописной площадкѣ, пересѣкаемой рѣчкой Базаихой, тянутся отроги Саянскихъ горъ, отлогости которыхъ покрыты мѣстами мелколѣсьемъ, постепенно переходящемъ въ тайгу. Ближайшая къ селенію гора, вышиною до 600 фут., носитъ названіе Вышки. На этой горѣ еще и теперь замѣтны слѣды нѣкогда бывшаго здѣсь военнаго укрѣпленія, о чемъ свидѣтельствуютъ валъ и ровъ Гора эта со стороны, обращенной къ деревнѣ, имѣетъ крутой, почти отвѣсный спускъ; съ противоположной же стороны - довольно отлогій, удобный для подъема. Далѣе идетъ гора Токмакъ отвѣсно, въ видѣ скалы, возвышающаяся надъ поверхностью до 2100 фут. и лишь съ одной стороны весьма слабо отлогая. Съ этой то послѣдней стороны мѣстные городскіе любители поэтическихъ красотъ и сильныхъ ощущеній съ большою опасностью взбираются на самую вершину Токмака. Въ награду за это они наслаждаются такими чудно-поэтическими видами на разстилающіяся у подошвы горы окрестности, что трудно выразить. Въ этихъ же отрогахъ Саянскихъ горъ имѣется, верстахъ въ 15 отъ Красноярска, и другая замѣчательно красивая скала „Столбы“, къ которой также красноярцы устраиваютъ экскурсіи. Несмотря на то, что подъемъ на эту скалу еще опаснѣе, чѣмъ на Токмакъ, среди красноярцевъ имѣется не мало охотниковъ взбираться туда,—ежеминутно и на каждомъ шагу рискуя слетѣть въ страшную пропасть..

Красивое мѣстоположеніе деревни *Базаихи*, а также близость ея къ Красноярску приноситъ ея жителямъ значительный доходъ отъ сдачи горожанамъ своихъ домовъ подъ дачи на лѣтнее время. Понятно, что обыкновенные деревенскіе дома не могутъ удовлетворять дачниковъ, привыкшихъ къ болѣе или менѣе хорошимъ жилищамъ; наконецъ, присущія русскимъ деревнямъ грязь и обиліе навоза не только не составллютъ исключенія въ д. Базаихѣ, но, пожалуй, она, можно сказать, особенно сильно щеголяетъ этими прелестями Тѣмъ не менѣе, Базаиха не остается безъ дачниковъ и въ желающихъ поселиться на лѣто въ ея грязныхъ и неудобныхъ деревенскихъ домишкахъ и даже избушкахъ—нѣтъ недостатка. Въ двухъ верстахъ отъ Базаихи, на сѣв.-зап., находится *древній курганъ*, свидѣтель о народностяхъ нѣкогда обитавшихъ въ этой мѣстности, судя по тому, что при раскопкѣ кургана, произведенной нѣсколько лѣтъ тому назадъ членомъ географическаго общества И. Т. Савенковымъ, въ немъ были найдены орудія каменнаго вѣка, какъ-то: наконечники каменныхъ стрѣлъ, каменныя орудія домашняго обихода, черепки отъ домашней утвари и т. п., такъ что не можетъ быть сомнѣнія въ томъ, что курганъ этотъ современникъ давно минувшаго каменнаго вѣка. Изъ другихъ окрестностей Красноярска можно отмѣтить еще замѣчательно красивую мѣстность „*Гремячій ключъ*“, лежащую въ ущельи горы на лѣвомъ берегу р Енисея, какъ разъ противъ деревни Базаихи. На этомъ ключѣ устроена очень красивая дача въ русскомъ стилѣ, принадлежащая г. Матвѣеву.

Красноярскій уѣздъ занимаетъ пространство въ 18115 кв. верстъ или 194475 д. Жителей въ немъ, по свѣдѣніямъ за 1894 г., было 73188 *)—число, несомнѣнно, менѣе дѣйствительнаго; такъ какъ въ 1881 г. **) ихъ считалось 74859 (44137 м. и 30722 ж.). По послѣдней переписи жителей 76450 д. об. п. (м. 44874 ж. 31586). Въ общемъ—взявъ среднюю цифру смертности и рождаемости во всей губерніи—оказывается, что рождаемость превышаетъ смертность, и въ 1894 г., напр., число рождающихся было въ губерніи 27060, а умершихъ 19213. Сравнимъ теперь распредѣленіе населенія по сословіямъ въ 1881 и 1894 г.г. Потом. дворянъ

*) „Памятная книжка Енисейской губ. на 1894 годъ“.

**) „Енисейская губернія къ 300-лѣтнему юбилею Сибири“ (статистическо-публицистическіе этюды) Чудновскаго (удостоено преміи Красноярской городской думы). Томскъ 1885 года.

въ 1881 году числилось 674, въ 1894 г —676; личныхъ—1302 и 1566, монашествующихъ 111 и 95, бѣлаго духовенства 1605 и 1714,, иновѣрнаго 9 и 9, потом. почетн. гражданъ 145 и 185, купцовъ 1450 и 1185, мѣщанъ—235442 и 320189, войскъ регулярныхъ и иррегулярныхъ съ отпускными и запасными и ихъ семействами было 19060, а въ 1894 году—26423, инородцевъ было 47409, въ 1894 г.—43980 (признакъ вымиранія ихъ), иностранныхъ подданныхъ 37 и 102 и разночинцевъ—6407 и 3881.

Число жителей по вѣроисповѣданіямъ выражалось въ слѣдующихъ цифрахъ: православныхъ 401413 въ 1881 г. и 476639 въ 1894 г.. раскольниковъ—4396 и 8740, единовѣрцевъ—134 и 138, армяно-грегоріанскаго 10 и 19, римско-католич., протест. и лютеранскаго—5642 и 8026, еврейскаго 2641 и 3598, магометанскаго—2157 и 4943 и шаманствующихъ—4617 и 2894. И число жителей по губерніи, тоже увеличилось съ 421010 къ 1 января 1882 г. до 504997 въ 1894 г. Въ городахъ населеніе, тоже, увеличилось по свѣдѣніямъ 1894 г. (за исключеніемъ Енисейска и Минусинска) и въ Красноярскѣ—съ 16802 возросло до 20570 д. Въ дѣйствительности число жителей должно было быть больше и въ губерніи, и въ Красноярскомъ уѣздѣ (въ самомъ Красноярскѣ, несомнѣнно, больше). Заключаемъ это потому, что, напримѣръ, число ссыльныхъ въ 1881 году было 78203,—по свѣдѣніямъ же „Памятной книжки Енисейской губерніи“ за 1894 годъ ихъ оказывалось только 68901 чел Между тѣмъ, ссылка, повторяемъ, въ Восточную Сибирь не уменьшилась, а увеличилась Наконецъ и эмиграція должна была дать не малый о/о прироста населенія, что и подтвердилось всеобщей народной переписью. Красноярскій уѣздъ холмистъ и частью гористъ Впрочемъ, въ немъ есть пространства и безлѣсныя, болѣе возвышенныя приближающіяся къ степнымъ Здѣсь, въ береговыхъ высотахъ Енисея находятъ часто остатки допотопныхъ животныхъ, а также слѣды человѣка каменнаго и бронзоваго вѣка. Золотыя розсыпи находятся во многихъ мѣстахъ; нѣкоторыя разрабатываются (по р. Осиновой, притокамъ р. Маны), но золотопромышленное дѣло, вообще, не развито въ уѣздѣ. Золотой промыселъ во всей Енисейской губерніи въ 1894 г. далъ 264 п. 22 ф. 31 з. 32 д при 369, 154,430 пуд. промытыхъ песковъ и съ 1881 г. значительно понизился (слишкомъ на 52 1/2 п). Есть въ Красноярскомъ уѣздѣ также признаки серебро-свинцовыхъ рудъ, желѣзныхъ и залежи хорошаго качества бураго угля. Добывается также известь и огнеупорная глина. Занятія сельскаго населенія, преимущественно, земледѣліе. Кромѣ хлѣбныхъ растеній, сѣютъ ленъ, простую горчицу, коноплю, просо, простой табакъ, картофель и огородныя овощи. Въ числѣ учебныхъ заведеній и учащихся въ Енисейской губерніи замѣтенъ значительный прогрессъ сравнительно съ 1864 и 1881 г. Такъ, въ 1864 г. учащихся въ Красноярскѣ было 444, въ окружн город. —423, въ округахъ 454, всего 1321 об пола; въ 1881 году - при 59 учебныхъ заведеніяхъ 2152 мальч. и 535 дѣв ; въ 1894 г. уже 220 учебн. зав. съ 8528 учащамися (5871 м. и 2657 д.). Въ 1881 г. приходился 1 мальч на 156 жит. м. п и 1 одна дѣвочка на 343 жен. пола и 1 учеб зав. на 7135 д об. п. Въ 1894 же г. 1 мал. на 48 ж. муж. п. и 1 дѣв. на 83 3/4 д. жен пола, а одно учебное заведеніе на 2295 об. п. Главное увеличеніе въ 1894 г. дали церковно-приходскія школы и школы грамоты—137 съ 3548 учащимися; начальныхъ, городскихъ и министерскихъ школъ было въ губерніи 65 съ 3168 учащимися. Число послѣднихъ, сравнительно съ 1881 годомъ, увеличилось лишь на 26, т. е. открывалось по 2 школы въ годъ. Въ послѣдніе годы число церковно-приходскихъ школъ значительно увеличилось (всѣхъ 109) и къ 1 января 1896 г. считалось 230 учебныхъ заведеній съ 8769 учащимися (м. 5,676 и дѣв. 3093).

По свѣдѣніямъ за 1897 годъ къ 1-му января 1897 г. въ Енисейской губерніи насчитывалось жителей 521356, изъ нихъ м 302,687 и жен. 295,326. Въ теченіе года родил.—28,171, а умерло—22,578 чел.: слѣдовательно, естественный приростъ населенія составилъ 5,593 ч. Было браковъ заключено 4,702. По сословіямъ постоянное населеніе распредѣлялось такъ: дворянъ личныхъ и потомственныхъ—2,405, лицъ духовн. званія 2049, почет граждан.—522, купцовъ,—1,179, мѣщ —37,306, крестьянъ—347,693, военныхъ сословій—14,842 разночин 4,571, иностран. —68, инород.—53,134, ссыльныхъ—50,355, пришедшихъ съ ссыльными по волѣ—

10,232. По вѣроисповѣданіямъ: православныхъ—533,774, раскольниковъ 8,654, католиковъ—120, лютеранъ—4,689, евреевъ—4,318, магометанъ—4,513. Раскольники составляютъ $^1/_{43}$ православныхъ, иновѣрцы—$^1/_{24}$ часть всего населенія города. Обшее число по вѣроисповѣданіямъ выходитъ больше—524,838. При томъ католиковъ показано всего 12 (!), а язычниковъ ни одного. По послѣдней переписи жителей въ губерніи оказалось 567,807 д. об. пола.

Въ 1896 году исполнилось ровно 35 лѣтъ существованія Енисейской епархіи со времени ея учрежденія въ 1861 году.

Впрочемъ, еще въ 1781 году московскимъ россійскимъ соборомъ опредѣлено было учредить епископскую каѳедру въ г. Енисейскѣ; но это рѣшеніе приведено было въ исполненіе только черезъ 180 лѣтъ, при чемъ учрежденная 1861 г 26 мая, по настоянію томскихъ архипастырей, епархія, хотя и названа Енисейской, но въ каѳедральный городъ получила себѣ Красноярскъ; здѣсь и каѳедральный соборъ Рождества Пресвятой Богородицы, построенный при преосвящ. томско-енисейскомъ епископѣ Аѳанасіѣ и освященный преосвященнымъ епископомъ Порфиріемъ.

Къ вышесказанному о Красноярскѣ и его окрестностяхъ добавимъ здѣсь нѣсколько словъ о мужскомъ монастырѣ, лежащемъ въ 12 в. отъ Красноярска. и с. Коркинскомъ, съ которымъ связана одна поэтическая легенда.

Мужской Успенскій монастырь стоитъ на возвышенномъ берегу Енисея въ очень живописной мѣстности. Монастырь этотъ основанъ во время епископства третьяго енисейскаго архіерея Антонія, въ 70-хъ годахъ. Средства на учрежденіе монастыря составились изъ частныхъ пожертвованій и сборовъ Затрачено на устройство монастыря свыше 150.000 р., но къ сожалѣнію, затрата эта была сдѣлана крайне неразсчетливо и непроизводительно. На эти громадныя деньги устроены были лишь двѣ маленькихъ деревянныхъ церкви и громадный, въ 102 саж. длиною и 8 саж. шириною, каменный корпусъ, весьма некрасивый по внѣшности, совершенное подобіе самаго зауряднаго сарая. Онъ былъ очень холодный и рѣшительно безъ всякихъ удобствъ. Принимая во вниманіе, что въ 70-хъ годахъ всѣ строительные матеріалы (за исключеніемъ желѣза) были въ высшей степени дешевы, нельзя не удивляться громаднымъ затратамъ, сдѣланнымъ на устройство монастыря. Монастырь имѣетъ собственной земли 3000 десятинъ, но земля эта лежитъ совершенно не производительно, такъ какъ монастырь не имѣетъ ни матеріальныхъ, ни физическихъ средствъ для ея обработки. Всего монаховъ не болѣе десяти человѣкъ, изъ которыхъ половина, по своей дряхлости, совершенно неспособны ни къ какому физическому труду. Доходовъ отъ пришлыхъ богомольцевъ монастырь имѣетъ самое ничтожное количество, ибо богомольцы, если и бываютъ, то только лѣтомъ и въ очень ограниченномъ числѣ и приношенія ихъ ограничиваются, буквально копѣйками. Монастырь имѣетъ нѣкоторый доходъ еще отъ сдачи своихъ помѣщеній дачникамъ, пріѣзжающимъ сюда изъ Красноярска на лѣто. Помѣщенія въ монастырскомъ корпусѣ очень запущены, никогда не ремонтируются, не имѣютъ удобствъ и, вообще, совершенно не приспособлены для болѣе или менѣе сноснаго проживанія въ нихъ.

С. Коркинское расположено вблизи г. Красноярска; первоначальное основаніе Коркиной относятъ еще ко временамъ владычества здѣсь татаръ, которые были вытѣснены отсюда постепеннымъ расширеніемъ русской колонизаціи. Въ окрестностяхъ села и до настоящаго времени сохранились пять кургановъ, являющіеся единственными памятниками татарской осѣдлости здѣсь. Потомства этихъ татаръ въ настоящее время совсѣмъ не осталось. Быть можетъ, это обстоятельство и создало живущую въ народѣ легенду, относящуюся къ послѣднимъ временамъ владычества татаръ въ этой мѣстности. Легенда говоритъ, что до появленія въ Сибирь русскихъ, здѣсь не росла береза; незадолго же передъ тѣмъ, какъ придти сюда русскимъ, она начала расти и этимъ своимъ появленіемъ предвозвѣстила, что татарскому владычеству приходитъ конецъ. Тогда татары собрали совѣтъ, на которомъ и пришли къ убѣжденію, что „бѣлая береза указываетъ на то, что землей этой будетъ владѣть бѣлый царь.“ Объятые страхомъ, они стали копать подземелья, и собрались туда со всѣми своими пожитками и семействами и, подрубивъ столбы подземелій, заживо похоронили себя. Въ 1894 г., вблизи одного изъ коркинскихъ кургановъ, были найдены мальчикомъ-пастухомъ три серебряныхъ кованныхъ кубка или, вѣрнѣе, чаши, самой простой работы, безъ всякихъ украшеній, но, несомнѣнно, относящихся ко временамъ владычества татаръ. Послѣ этой находки были ассигнованы средства на археологическія изслѣдованія этихъ кургановъ. Раскопки велись подъ наблюденіемъ преподавателя красноярской учительской семинаріи П. С. Проскурякова, но каковы были результаты ихъ остается для всѣхъ тайной. Коркино лежитъ на коммерческомъ трактѣ, по которому идутъ всѣ товары въ мѣстности Восточной Сибири, лежащія за Красноярскомъ. Въ с. Березовскомъ, лежащемъ на берегу Енисея, мѣстными жителями устроенъ перевозъ для этихъ товаровъ и для проѣзжающихъ. Это занятіе жителей, вмѣстѣ съ содержаніемъ товарныхъ складовъ и постоялыхъ дворовъ, даетъ имъ крупные доходы.

Канскъ,—уѣздный городъ Енисейской губерніи, лежащій въ 216 верст. отъ губ. Красноярска, расположенъ на лѣвомъ берегу рѣки Кана и притокѣ его Тараѣ. Мѣстность, на которой лежитъ Канскъ, настолько низменная, что весною городъ сильно затопляется разливающимся Каномъ. Основаніе Канска должно отнести къ 1628 г., когда Красноярскій воевода Андрей Дубинскій послалъ изъ Красноярскаго острога людей на берегъ р. Кана, гдѣ и былъ построенъ острогъ для приведенія въ покорность кочевавшихъ тамъ котовъ и названъ Канскимъ. Въ 1640 г. изъ этого острога, по мысли Красноярскихъ воеводъ, и образовался Канскъ. Строителемъ Канска былъ атаманъ Ермакъ Евстафьевъ. Первоначально предполагалось построить его на

устьѣ р. Упсы, но предположеніе это не осуществилось и, вмѣсто того, у рѣки Кана, при Аракчеевскомъ порогѣ, въ 48 верстахъ отъ Канскаго острога, было построено зимовье, укрѣпленное полисадникомъ. Въ 1822 г., при образованіи Енисейской губ., Канскъ былъ сдѣланъ окружнымъ городомъ, но гербъ ему данъ лишь 8 декабря 1855 г. Въ настоящее время жителей въ немъ 8236 душъ об. п. (м. 5052, ж. 3184). Домовъ около 530. Въ городѣ двѣ каменныя церкви—соборъ и кладбищенская. Главный предметъ торговли—хлѣбъ, которымъ Канскъ снабжаетъ Иркутскъ и пріиска сѣверной Енисейской тайги. Въ немъ имѣется 16 небольшихъ заводовъ, преимущественно—кирпичныхъ, кожевенныхъ и мыловаренныхъ, и съ небольшимъ 40 лавокъ и магазиновъ, среди которыхъ лучшими считаются мануфактурные и бакалейные магазины Гадалова и Чевелева. Въ городѣ имѣются два училища—мужское и женское,—почтово-телеграфная контора, общественный городской банкъ съ ежегоднымъ оборотомъ до 150000 руб, больница и различныя правительственныя учрежденія. Также клубъ. Улицы города не мощены и фонарями, за самымъ ничтожнымъ исключеніемъ, не освѣщаются. Вообще, Канскъ напоминаетъ скорѣе большое торговое село, чѣмъ городъ. Гостинница въ Канскѣ одна и отвратительная Останавливаться лучше на постоялыхъ дворахъ. Изъ нихъ отмѣтимъ Шмакова, гдѣ и довольно чистая обстановка, и кормятъ хорошо. Въ Канскѣ—переправа черезъ р. Канъ. Мировые судьи 1 и 2 уч. Кан. уѣз.

Канскій уѣздъ занимаетъ пространство въ 82,370 кв. в. Жителей въ немъ до 77,442 (м. 46,013, ж 31,429). Граничитъ съ Иркутской губерніей, отдѣляясь отъ нея теченіемъ рѣкъ Тагула и Бирюсы. Населеніе уѣзда, преимущественно, русское (изъ аборигеновъ края проживаютъ въ незначительномъ числѣ камасинцы, карагасы и осѣдлые тунгусы по р. Онѣ). Онъ управляется 4 волостными правленіями и 3 стан приставами. Въ уѣздѣ существуютъ винокуренный и солеваренный заводы и золотосодержащіе пріиска (*Былогорія*), уже вырабатывающіеся. Населеніе занимается земледѣліемъ и работами на заводахъ и пріискахъ. Пути сообщенія невозможны. Пьянство свило здѣсь прочное гнѣздо и прекрасный полъ, по близости къ пріискамъ чрезвычайно простъ, относительно щеголеватъ и добродушенъ. Криминальныхъ случаевъ здѣсь болѣе, чѣмъ въ остальныхъ округахъ. Авторы ихъ—въ большинствѣ поселенцы и потомки рабочихъ и мастеровыхъ давно закрытаго солеваренаго каторжнаго завода. По селамъ Канскаго уѣзда когда то жили декабристы, и добрая память о нихъ живетъ въ народѣ по сію пору. Еще особенностію уѣзда можно считать Шалаевское отдѣльное крестьянское общество—на крайнемъ сѣверо-востокѣ. Лѣтомъ проѣхать туда возможно только черезъ Нижнеудинскій уѣздъ, а по зимамъ—просѣкой въ тайгѣ, представляющей одну станцію въ 120 верстъ. Благодаря малому количеству кабаковъ, шалаевскіе крестьяне живутъ зажиточно; иные изъ нихъ имѣютъ по десятку тысячъ р. и занимаются, кромѣ земледѣлія, рыболовствомъ и звѣроловствомъ

Нижнеудинскъ.—уѣздный городъ Иркутской губерніи, лежитъ подъ 54°55′ с. ш. и 68°5)′ в. д., на правомъ берегу р. Уды въ живописной мѣстности и окруженъ скалистыми горами. Въ 1684 г. на этомъ мѣстѣ былъ построенъ Удинскій острогъ (а ранѣе

здѣсь съ 1652 г. существовало зимовье) для сбора ясака съ бурятъ. Въ 1783 г. Нижнеудинскъ назначенъ уѣзднымъ городомъ, а въ 1822 г. переименованъ въ окружный. Въ 1735 году, во время посѣщенія Гмелина, въ Нижнеудинскомъ острогѣ было только 6 домовъ.

Жителей по переписи 5803 (м. 3355 и ж. 2488). Жилыхъ строеній 770, нежилыхъ болѣе 1900 Изъ домовъ каменный только одинъ. Жители занимаются скотоводствомъ, хлѣбопашествомъ и огородничествомъ; торговля незначительна.

Въ городѣ имѣются, между прочимъ, 3 церкви, 4 часовни, 1 еврейскій молитвенный домъ, женская прогимназія, уѣздное училище, приходскія школы, больница, тюремный замокъ, почтово-телеграфная контора, 3 водочныхъ завода, хлѣбный магазинъ. Есть общественное собраніе и гостинница. Въ городѣ переправа черезъ р. Уду. Рѣка беретъ начало въ юго-западной части Нижнеудинскаго уѣзда, изъ хребта Эрикъ-Таргакъ-Тайга, течетъ въ Енисейскую губернію и тамъ, сливаясь съ Бирюсой или Оной, составляетъ р. Тасѣеву, которая, поворотивъ на сѣверо-западъ, впадаетъ въ Ангару съ лѣвой стороны. Длина теченія до сліянія съ Бирюсой 700 верстъ, ширина у Нижнеудинска 50 саж., глубина 9 футовъ; дно песчано и каменисто; быстра, судоходна отъ Нижнеудинска; долина рѣки рудоносна: выше Нижнеудинска въ 18 и 100 верстахъ—по берегамъ значительныя пещеры. Лучшіе магазины: бакал., галант., мануф. и разн. товаровъ торг. дома „Щелкуновъ и Метелевъ“ (въ подгородномъ селеніи) и Бутолина. Въ городѣ камера мироваго судьи 1-го участка Нижнеудинскаго уѣзда.

Нижнеудинскій уѣздъ занимаетъ пространство въ 106798 кв. в. Жителей въ немъ около 50 т. Занимаетъ западную часть Иркутской губ и съ юго-западной стороны прилегаетъ къ Монголіи, отдѣляясь отъ нея Саянскимъ хребтомъ Занятіе жителей земледѣліе, скотоводство, звѣроловство и золотопромышленность (пріиска по р. Бирюсѣ).

Тулунъ,—большое село при р Іи и Тулунчикѣ. Названіе это произошло отъ бурятскаго слова „тулунъ“, что значитъ—мѣшокъ. Жителей болѣе 5000. Здѣсь 2 церкви, училище, больница (при ней врачъ, фельдшеръ и фельдшерица), почтово-телеграфное отдѣленіе, хлѣбный магазинъ, соленая стойка, спичечная фабрика, 11 постоялыхъ дворовъ, двѣ ярмарки. Переправа черезъ р. Ію. Ія или Уя, лѣвый притокъ рѣки Оки, беретъ начало изъ небольшого озера на сѣверномъ склонѣ Саянскаго хребта; длина теченія до 500 верстъ, глубина незначительна, течетъ въ дикихъ и скалистыхъ ущельяхъ. Въ верховьяхъ рѣки находятся минеральные источники. Здѣсь камера мироваго судьи 2-го уч. Нижнеудинскаго уѣзда. Изъ Тулуна проведенъ телефонъ въ Николаевскій заводъ, имѣющій до 6000 жителей. Въ Т. есть клубъ, помѣщающійся въ собственномъ домѣ.

Иркутскъ,—губернскій городъ Иркутской губ., мѣстопребываніе Иркутскаго генералъ-губернатора, управленіе коего распространяется на Иркутскую и Енисейскую губ. и Якутскую область, и архіепископа Иркутскаго и Верхоленскаго.—лежитъ подъ 52°16′с. ш. и 1 4°16′ д. къ востоку отъ Гринвича и 154 м. высоты надъ уровнемъ моря, на полуостровѣ, образуемомъ судоходной рѣкой *Ангарой* и впадающей въ нее рѣчкой *Ушаковкой*, отдѣляющей отъ города предмѣстья *Знаменское* и *Рабочую Слободу*; на противоположномъ (лѣвомъ) берегу Ангары—*Глазковское* предмѣстье. Невдалекѣ отъ послѣдняго, противъ города, въ Ангару впадаетъ рѣка *Иркутъ* Ангара—притокъ Енисея, одна изъ быстрѣйшихъ рѣкъ въ мірѣ. служитъ единственнымъ истокомъ,



Гербъ Иркутской губерніи
(Les armes du gouvernement d'Irkoutsk).

отстоящаго въ 66 верстахъ отъ города, озера Байкала. Быстрота теченія Ангары возлѣ города доходитъ до 1,67 метра въ секунду. при площади поперечнаго разрѣза рѣки въ 1365 кв. метр. Ширина Ангары противъ Иркутска 250 саж., глубина отъ 2 до 5 саж. Температура воды, даже въ самые жаркіе лѣтніе дни, не поднимается выше 9° R. Возлѣ города Ангара замерзаетъ только въ концѣ декабря, иногда въ январѣ. Обычное вскрытіе рѣки—въ первой половинѣ апрѣля. Въ Иркутскѣ весенняго половодія не существуетъ. Высокаго уровня Ангара достигаетъ во второй половинѣ лѣта и наибольшаго—зимою. Случается, что рѣка вы-

ступаетъ изъ береговъ и затопляетъ низменныя части города. Задолго до замерзанія на Ангарѣ появляется ледяная шуга, изъ которой постепенно образуется неровная ледяная кора (торосы). Дно Ангары каменистое. Вода необыкновенно прозрачна (дно видно на большой глубинѣ), не имѣетъ ни малѣйшаго запаха и на вкусъ очень пріятна. Почва, на которой стоитъ Иркутскъ, черноземъ, подпочва—крупная и мелкая галька. Въ большей части города неглубоко подъ почвой находится вода. Восточная часть города и окружающія его горы имѣютъ почву глинистую, доставляющую хорошій матеріалъ для кирпича. Въ окрестностяхъ города, въ долинѣ, лежащей на правомъ берегу Ангары, почва черноземная (поемный лугъ, служащій для выгона скота). Къ сѣверу на семь верстъ по городской землѣ, на правомъ берегу Ангары тянутся болота и озера, уходящія къ востоку, гдѣ сходятся горы—*Пшеничная* и *Верхоленская*. На югъ за Ангарой и *Кайской* горой идетъ долина, по которой течетъ рѣчка *Кая*, впадающая въ Иркутъ *)

Ѣдущему въ Иркутскъ сухимъ путемъ по Московскому тракту приходится, въ верстѣ отъ города, переѣзжать рѣку Иркутъ. Въ недалекомъ разстояніи отъ переправы Иркутъ дѣлится на два рукава и образуетъ *Двячій* островъ. Въ 1652 г., на этомъ островѣ, явившіеся сюда для сбора ясака съ бурятъ енисейскіе казаки, предводительствуемые боярскимъ сыномъ Иваномъ Похабовымъ, построили зимовье. Мѣсто это заливается водой, вслѣдствіе чего, по распоряженію енисейскаго воеводы, казаки переселились на правый берегъ Ангары, гдѣ и выстроили Иркутскій острогъ. Въ 1682 г. учреждено Иркутское воеводство, а въ 1686 г. острогъ возведенъ въ городъ Иркутскъ. Въ 1731 г. Иркутскъ наименованъ провинціальнымъ городомъ и воеводы замѣнены вице-губернаторами. 19 октября 1764 г. учреждена Иркутская губернія и Иркутскъ сталъ губернскимъ городомъ. Въ 1783 г. учреждено Иркутское намѣстничество, послѣ чего Иркутскъ служилъ мѣстомъ пребыванія нѣсколькихъ намѣстниковъ (Якобій, Пиль, Лецано) и сибирскаго генералъ-губернатора Селифантова. Слѣдовавшій за послѣднимъ сибирскій генералъ-губернаторъ Пестель управлялъ Сибирью изъ Петербурга. Во время его генералъ-губернаторства управленіемъ Иркутской губерніей, въ предѣлы которой входили тогда нынѣшнія Забайкальская и Якут-

*) Для обстоятельнаго ознакомленія съ мѣстными климатическими условіями и географіей Иркутска и Иркутской губерніи слѣдуетъ прочесть: *Иркутскъ и Иркутская губернія М. В. Загоскина. 1870 г. „Очерки Сибири для народнаго чтенія.“ Очеркъ первый: Иркутская губернія. Изд Макушина.* и томъ II-й (1-й выпускъ) *Матеріаловъ по изслѣдованію землепользованія и хозяйственнаго быта сельскаго населенія Иркутской и Енисейской губерніи.* Эти книги имѣются въ Иркутск. городск. публичной библіотекѣ.

ская области, завѣдывалъ губернаторъ Трескинъ, памятный своею энергіей, доходившей до жестокости, распорядительностью и борьбой съ мѣстнымъ купечествомъ, закончившейся увольненіемъ Пестеля и назначеніемъ сибирскимъ генералъ-губернаторомъ Сперанскаго. Плодомъ полуторагодовой службы въ Сибири, или, по болѣе вѣрному опредѣленію самого Сперанскаго, его путешествія по Сибири, явилось, утвержденное 22 іюля 1822 г. законодательномъ порядкѣ *Учрежденіе для управленія Сибирскихъ губерній*, раздѣлившее Сибирь въ административномъ отношеніи на *Западную* и *Восточную*. Центромъ Управленія послѣдней, вклю-

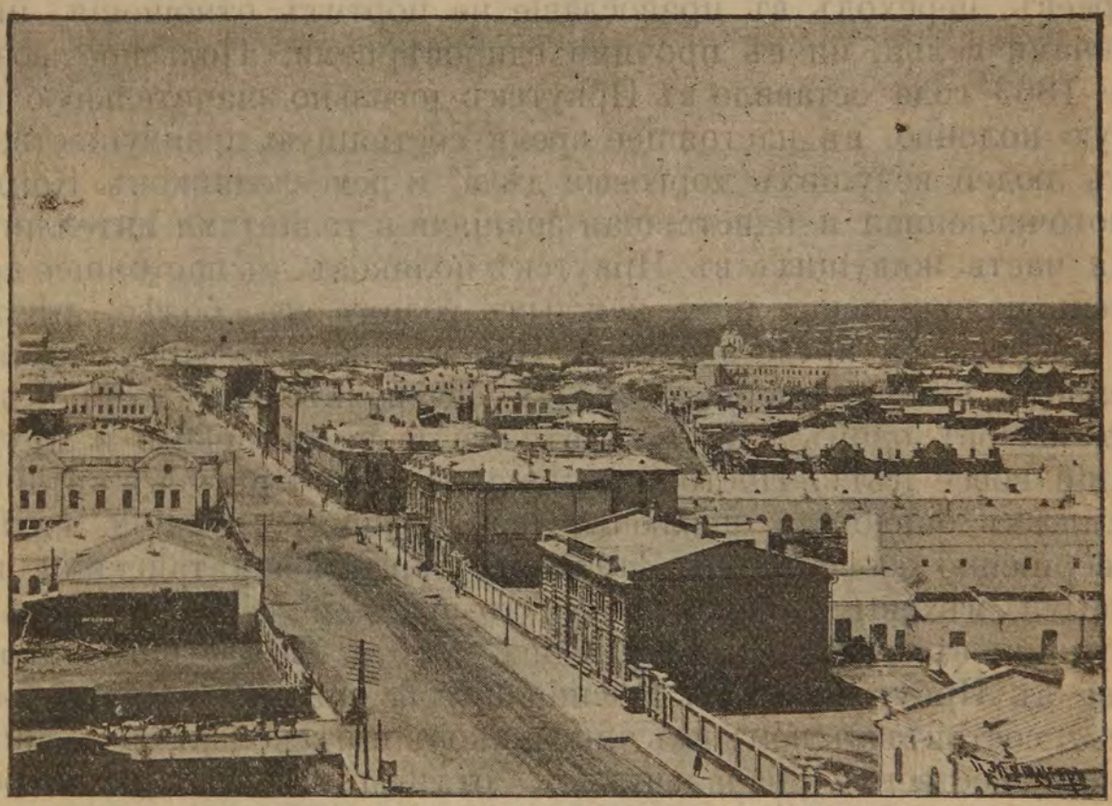

Иркутскъ. Большая улица отъ дома Тѣльныхъ на Ангарѣ.
(Irkoutsk. - Grand rue).

чавшей въ себѣ губерніи Енисейскую и Иркутскую, съ областями Якутской и Забайкальской, а впослѣдствіи (съ 1858 г.) и весь Приамурскій край, служилъ городъ Иркутскъ. Въ немъ имѣлъ пребываніе генералъ-губернаторъ и находилось Главное Управленіе Восточной Сибири съ своимъ Совѣтомъ и отдѣленіями по всѣмъ отраслямъ мѣстнаго управленія. Въ 1887 г. упразднено временно остававшееся при иркутскомъ генералъ-губернаторѣ Главное Управленіе Восточной Сибири. Взамѣнъ его учреждены канцелярія генералъ-губернатора, Учебный Отдѣлъ и Горное Управленіе Восточной Сибири. Во главѣ мѣстнаго военнаго управленія стоитъ командующій войсками Иркутскаго военнаго округа. Должность эта соединена съ должностью генералъ-губернатора.

Число жителей въ Иркутскѣ, по переписи 51464 об. пол. (26517 муж. и 24917 жен.) Главная часть жителей мѣщане—русскіе православные. Ссыльный элементъ изъ разныхъ концовъ Россіи въ значительномъ числѣ. Бурята только появляются на городскихъ базарахъ для сбыта сѣна и хлѣба и закупа требующихся имъ предметовъ. Евреями Иркутскъ очень богатъ. Они проникли во всѣ слои здѣшняго общества и родившіеся или выросшіе здѣсь отличаются правильностью русскаго выговора и большимъ индифферентизмомъ къ своимъ религіознымъ и бытовымъ особенностямъ; среди зажиточныхъ и богатыхъ иркутскихъ евреевъ, переходъ въ православіе не портитъ отношенія ни съ членами семьи, ни съ прочими единовѣрцами. Польское возстаніе 1863 года оставило въ Иркутскѣ довольно значительную польскую колонію, въ настоящее время состоящую, преимущественно, изъ людей ведущихъ торговыя дѣла, и ремесленниковъ. Когда то многочисленная и блиставшая знаніями и талантами интеллигентная часть живущихъ въ Иркутскѣ поляковъ, въ настоящее время очень малочисленна и съ каждымъ годомъ все болѣе рѣдѣетъ за смертью ея представителей. Иностранцевъ въ Иркутскѣ очень немного; изъ европейцевъ почти исключительно одни нѣмцы; французовъ одинъ или два; датчанъ двое; англичанъ и другихъ націй вовсе нѣтъ. Постоянно живущихъ въ Иркутскѣ китайцевъ человѣкъ около ста, исключительно мужчинъ. Живутъ китайцы совершенно обособленно. Занимаясь торговлей китайскими шелковыми, мѣховыми, бакалейными товарами и чаемъ, слывутъ за скупщиковъ вывозимаго изъ тайги золота. Помѣстнаго дворянства въ Иркутскѣ нѣтъ. Высшій кругъ, такъ называемаго *общества*, состоитъ въ немъ изъ чиновниковъ и нѣсколькихъ военныхъ, преимущественно—начальниковъ отдѣльныхъ частей, и болѣе богатыхъ купцовъ; при чемъ стариннаго родовитаго купечества въ Иркутскѣ, въ настоящее время, тоже нѣтъ. Интеллигенцію города составляютъ учителя и учительницы, врачи, адвокаты, нѣкоторая часть чиновниковъ канцеляріи генералъ-губернатора, судебныхъ учрежденій, акцизнаго управленія и податной инспекціи и нѣсколько офицеровъ генеральнаго штаба и военно-окружнаго суда. Ѣдущему въ Иркутскъ изъ Европейской Россіи необходимо свыкнуться съ мыслью, что онъ не найдетъ въ этомъ городѣ удобнаго помѣщенія даже за большія деньги. Даже нетребовательнаго человѣка иркутскія гостинницы способны привести въ отчаяніе. Въ гостинницахъ—кровати съ грязными мочальными тюфяками, неудобная мебель, неисправные звонки, грубая и неумѣлая прислуга, отсутствіе вентиляціи, проистекающее отсюда зловоніе, темные корридоры, отвратительные ватеръ-клозеты и полное отсутствіе ваннъ. Ко всему этому полнѣйшая недисциплинированность публики, выражающаяся невниманіемъ

не только днемъ, но и ночью къ спокойствію сосѣдей, и предпочтеніе, оказываемое содержателями гостинницъ шумному и кутящему посѣтителю и постояльцу передъ людьми, желающими покоя и хотя бы самого примитивнаго комфорта. Меблированныя комнаты съ ресторанами и номерами: *Деко* и *Сибирское* подворье, *Амурское* и др. Номера въ сутки отъ 1 до 3 р. Обѣды въ обѣихъ обыкновенно, изъ двухъ блюдъ 50 к., изъ 3-хъ—60 к.; самоваръ 10 к; свѣча—15 к. Въ нижнемъ этажѣ *Сибирскаго подворья* нѣсколько номеровъ исключительно для кратковременныхъ,—преимущественно. ночныхъ посѣщеній.

Коммиссіонеровъ нѣтъ Посыльныхъ на улицахъ Иркутска также нѣтъ. Коммиссіи исполняются номерной прислугой или извощиками.

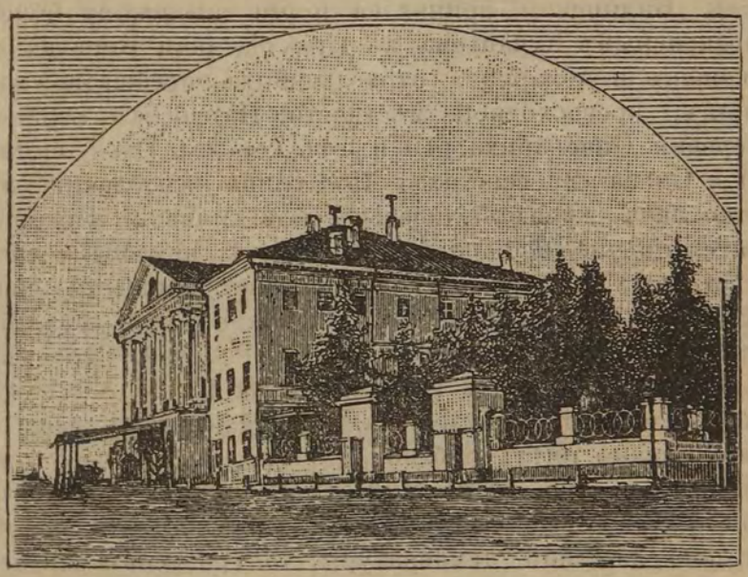

Домъ генералъ-губернатора въ Иркутскѣ.
(La maison du général-gouverneur à Jrkoutsk).

Квартиры въ Иркутскѣ дороги и неудобны Каменныхъ домовъ мало. Иркутскъ—преимущественно, деревянный городъ Внутреннее размѣщеніе домовъ и квартиръ очень неудобное. Масса оконъ съ крайне узкими простѣнками Двери среди стѣнъ и неудобно расположенныя большія печи довершаютъ неудобство. Дома плохо проконопачиваются, черныхъ половъ нѣтъ,—вслѣдствіе чего изъ оконъ и изъ-подъ полу дуетъ. Форточекъ не дѣлаютъ, вентиляторы малы, а то ихъ вовсе нѣтъ. Ватеръ-клозеты въ городѣ на перечетѣ и только въ домахъ богатыхъ людей Кухни отдѣлены отъ квартиръ или холодными сѣнями, или дворомъ. Входы съ улицы рѣдки, большей частью со двора, при чемъ ворота запираются рано и возвращающимся домой квартирантамъ нерѣдко приходится подолгу ожидать, на морозѣ въ 20 30 градусовъ, впуска ихъ домой.

Въ центральной части города квартира въ пять, сравнительно небольшихъ комнатъ, стоитъ 50 р. въ мѣсяцъ. Квартира въ 30 рублей три маленькихъ комнаты. Сезонъ найма квартиръ іюнь и іюль мѣсяцы. Въ остальное время года сколько нибудь удобную квартиру можно найти только случайно. Меблированная квартира—тоже дѣло случая и къ тому же довольно рѣдкаго То, что сдается въ Иркутскѣ подъ названіемъ меблированныхъ квартиръ,—одна или двѣ комнаты, отдѣленныхъ отъ общей съ хозяевами квартиры, съ поставленными въ этихъ комнатахъ кроватью,

нѣсколькими вѣнскими стульями, зеркаломъ и ломбернымъ столомъ. Комода, шкафа, письменнаго стола и мелкой мебели, за рѣдкимъ исключеніемъ, не полагается. Одинокіе и не богатые люди, большею частью, нанимаютъ себѣ комнаты въ общей съ хозяевами квартирѣ, со столомъ и прислугой отъ нихъ. Обходится—отъ 20 до 40 руб. въ мѣсяцъ.

Сдающіе квартиры рѣдко о томъ публикуютъ въ мѣстной газетѣ и ищущимъ квартиру приходится распрашивать знакомыхъ, обходить улицы и читать ярлыки. Болѣе удобныя квартиры берутся на расхватъ и о нихъ заранѣе хлопочутъ. *Дачный* сезонъ въ Иркутскѣ продолжается мѣсяца два--два съ половиною- съ конца мая до начала августа. Дачный раіонъ очень обширенъ. Ближайшія дачи въ предмѣстьяхъ города: Рабочей Слободѣ и Глазковѣ. Въ первомъ изъ этихъ мѣстъ дачи обширнѣе и лучше устроены, обсажены садами. За то мѣстность здѣсь сыра и некрасивая, и мѣста для прогулокъ вблизи не имѣется. Въ Глазковѣ въ особенности въ нѣкоторомъ отдаленіи отъ большой дороги,—воздухъ превосходный; лѣтняя жара умѣряется близостью Ангары; мѣстъ для прогулокъ, и притомъ въ живописной и разнообразной мѣстности, достаточно Лучшая дачная мѣстность—долина Каи, въ 2-хъ верстахъ отъ города, съ деревнями Мельниковой и Медвѣдевой и, такъ называемыми дачами Каминской, принадлежащими городскому обществу. Въ верстѣ отъ города, съ прекраснымъ купаньемъ въ Иркутѣ, дачи Бирюля; за то на Иркутѣ все лѣто масса мошекъ и комаровъ, отравляющихъ пребываніе въ этой, во всѣхъ другихъ отношеніяхъ, превосходной мѣстности. Изъ болѣе отдаленныхъ дачныхъ мѣстъ лучшія деревни Пивоварiха (10 в отъ города), Смоленщина (9 вер.), Максимовщина (9 в.) и Ольха (20 верстахъ) Послѣдняя излюбленное мѣсто педагоговъ; здѣсь же находится дача мужской классической гимназіи. Прекрасное купанье въ быстрой и замѣчательно чистой горной рѣкѣ Ольхѣ; кругомъ сосновый и лиственничный лѣсъ; мѣстность замѣчательно живописная; множество грибовъ ягодъ, отличныя мѣста для охоты и рыбной ловли. Цѣна на дачи зависитъ, главнымъ образомъ, отъ мѣстности. Самыя дорогія дачи въ Рабочей Слободѣ, на Ушаковкѣ, отъ 200 до 300 руб. за сезонъ. Въ Глазковѣ и на Каѣ—отъ 100 до 200 р. Есть дешевле, но очень маленькія и неудобныя. Въ указанныхъ выше деревняхъ дачу (крестьянскую избу) можно имѣть рублей за 60 и дешевле *Отопленіе* въ Иркутскѣ производится, обыкновенно, *голанками*. Только въ двухъ—трехъ учебныхъ заведеніяхъ да въ новыхъ торговыхъ помѣщеніяхъ устроено духовое отопленіе. Зимой натапливаютъ до невозможной температуры; 17 градусовъ считается иркутянами нормальной комнатной температурой; 14°—зябнутъ и кутаются Дрова пріобрѣтаются на Сѣнномъ базарѣ, возлѣ Ушаковки, куда доставляются въ базарные дни окрестными крестьянами, и въ дровяныхъ складахъ на набережной Ангары, близъ канцеляріи генералъ-губернатора. Стоимость дровъ колеблется между 5 и 7 рублями за сажень однополѣнныхъ (3/4 арш. длины) Самыя дорогія дрова березовыя Выгоднѣйшее время для закупки дровъ—декабрь При требованіи значительнаго количества всего выгоднѣе покупать непосредственно у крестьянъ, съ которыми можно сговориться на базарѣ или на постоялыхъ дворахъ.

Жизнь въ Иркутскѣ, вообще, очень дорога. Цѣны на припасы первой необходимости часто, иногда совсѣмъ неожиданно, сильно колеблются, вслѣдствіе чего весьма трудно заранѣе опредѣлить сумму своихъ продовольственныхъ расходовъ. Послѣдніе годы цѣна на пудъ ржаной муки падала на городскомъ базарѣ до 30 коп.; въ настоящее время она доходитъ до 2 рублей, а бывали годы, и еще не такъ давно, когда цѣна на ржаную муку доходила даже до 3 р. пудъ.—Мясо отъ 7 до 12 к. фунтъ; обыкновенно 10 к. Съ ноября по май мясо продается въ мороженномъ видѣ. Такъ называемое парное мясо зимою можно достать только по заказу. Изъ рыбъ—байкальскій *омуль* и разновидность омуля *селенга* продаются исключительно въ соленомъ

видѣ отъ 20 до 30 к. штука. Это, какъ уже и было говорено выше, любимѣйшая пища мѣстнаго населенія. Послѣ омуля наиболѣе популярная въ Иркутскѣ рыба—харіусъ (любимая и въ Томскѣ). Байкалъ доставляетъ прекрасную осетрину, линковъ, налимовъ. Цѣна на эти рыбы довольно высока и крайне измѣнчива. Появляющаяся на базарѣ дичь разнообразна: рябчики, куропатки, тетерева, утки, зайцы, дикія козы. Опредѣленныхъ цѣнъ не существуетъ и, во всякомъ случаѣ, цѣны не ниже столичныхъ. Овощами, за исключеніемъ картофеля, капусты и огурцовъ, Иркутскъ не богатъ и онѣ дороги. Всѣ эти продукты, а



Иркутскъ. Видъ на новый соборъ съ противуположнаго берега Ангары.
(Vue de la nouvelle cathedrale du bord opposé de l'Angara à Irkoutsk).

равно и молочныя продукты пріобрѣтаются, главнымъ образомъ, на двухъ городскихъ базарахъ - Хлѣбномъ и Молочномъ. Главные базарные дни—понедѣльникъ и пятница. Въ воскресенье и праздничные дни торговля на базарахъ не производится. Самое оживленное время базарной торговли отъ 8 до 10 ч. утра.

Въ отношеніи приготовленія пищи Иркутскъ оставляетъ желать очень многаго. Полное отсутствіе не только хорошихъ, но даже сносныхъ поваровъ. Кухарки самоучки—истинное несчастіе для хозяекъ, по своей неумѣлости, грубости и нетрезвому поведенію. Въ случаѣ какихъ-либо праздничныхъ пріемовъ въ Иркутскѣ, даже люди съ большимъ достаткомъ, прибѣгаютъ къ, такъ называемымъ, *престольникамъ*, которые берутъ на себя изготов-

леніе обѣда или ужина со своей сервировкой и прислугой. Лучшими престольниками считаются здѣсь *Серебренниковъ* и *Юнгъ*.

Освѣщеніе въ городѣ керосиномъ и свѣчами. Комнатная прислуга, за рѣдкимъ исключеніемъ, женская. Нормальная плата горничной, кухарки и няни—8—10 руб. въ мѣсяцъ на хозяйскомъ содержаніи. Кучера и дворники получаютъ 18—20 руб. на хозяйскомъ содержаніи. По своимъ качествамъ иркутская прислуга не можетъ удовлетворить даже самыхъ неприхотливыхъ требованій. (Не многимъ лучше, впрочемъ, прислуга и въ другихъ сибирскихъ городахъ).

Почтово-телеграфная контора находится на Почтамтской улицѣ. Почтовая контора часто бываетъ переполнена и приходится подолгу ждать; во избѣжаніе этого лучше всего приходить между 1 и 2 ч. или утромъ къ 9 ч. На телеграфѣ слѣдуетъ избѣгать времени отъ 4 до 6 ч. пополудни, такъ какъ въ эти часы передаются телеграммы мѣстныхъ отдѣленій Государственнаго и Сибирскаго банковъ и частному отправителю приходится долго ждать.

Телефонная сѣть достаточно развита. Имѣется болѣе 430 абонентовъ. Иркутскъ соединенъ телефонами съ пригородомъ Лисихой (двѣ версты отъ города), въ которой находятся винные склады, селеніемъ Лиственичнымъ (60 в. отъ Иркутска на берегу Байкала, телефонъ пароходства Нѣмчинова); суконной фабрикой Бѣлоголовыхъ въ с. Тельмѣ (60 верстъ) и фарфоровой фабрикой Перевалова, въ 100 вер. отъ города.

Биржевые извозчики (легковые) въ Иркутскѣ довольно сносные. Стоятъ на биржахъ и услугъ своихъ не навязываютъ. Плата днемъ: конецъ 20 к., часъ 50 к., ночью вдвое; за день 3—4 р. Частные экипажи не затѣйливы пролетки въ одну лошадь и телѣжки—плетушки: колясокъ и каретъ очень мало и утилизируется этотъ родъ экипажей, преимущественно, на свадьбахъ.

Иркутскъ—одинъ изъ мало благоустроенныхъ губернскихъ городовъ. Нѣтъ ни одной замощенной или шоссированной улицы. Тротуары деревянные съ уступами, дырами, порогами и провалами. Освѣщеніе улицъ производится керосиномъ; скудно по числу фонарей и въ высшей степени неисправно. Ни водопроводовъ, ни хотя бы самой примитивной канализаціи не существуетъ. Благодаря немощеным улицамъ въ сухое время, въ особенности весной, когда дожди перепадаютъ рѣдко, а вѣтры сильны и часты, пыль на улицахъ ужасная; осень обыкновенно—сухая, теплая. Вѣтеръ осенью въ Иркутскѣ явленіе рѣдкое и пыль, подымаемая уличной ѣздой, неподвижно стоитъ въ воздухѣ; лѣтомъ во время дождей на нѣкоторыхъ улицахъ образуются непроѣздныя, долго невысыхающія болота; за то на болѣе высокихъ мѣстахъ грязь быстро высыхаетъ и нерѣдко на одной и той же улицѣ нѣсколько огромныхъ лужъ, а съ просохшихъ мѣстъ несутся столбы пыли. Спускъ нечистотъ въ рѣки и вывозка нечистотъ за городъ не упорядочены. Кузнецовская больница на 200 кроватей расположена въ верхней части теченія Ангары въ городѣ; тамъ же вблизи находится и нѣсколько бань.

Все это, вмѣстѣ взятое, загрязняетъ почву и ту, превосходную по качеству, воду, которою Иркутскъ въ такомъ изобиліи надѣленъ. Но истинное несчастіе для живущихъ въ Иркутскѣ—темныя дождливыя ночи, когда, въ виду долженствующаго быть луннаго свѣта, фонари не зажигаются и приходится идти (съ 7—8 ч. вечера извозчиковъ на биржахъ, исключая двухъ биржъ на Большой улицѣ, нѣтъ) либо по грязи, либо что, пожалуй, хуже, по тротуарамъ съ дырами и прочими сюрпризами. Ямы, выкапываемыя при перемѣнѣ телеграфныхъ столбовъ и при постройкахъ, ничѣмъ не огораживаются, равно какъ и наваленные

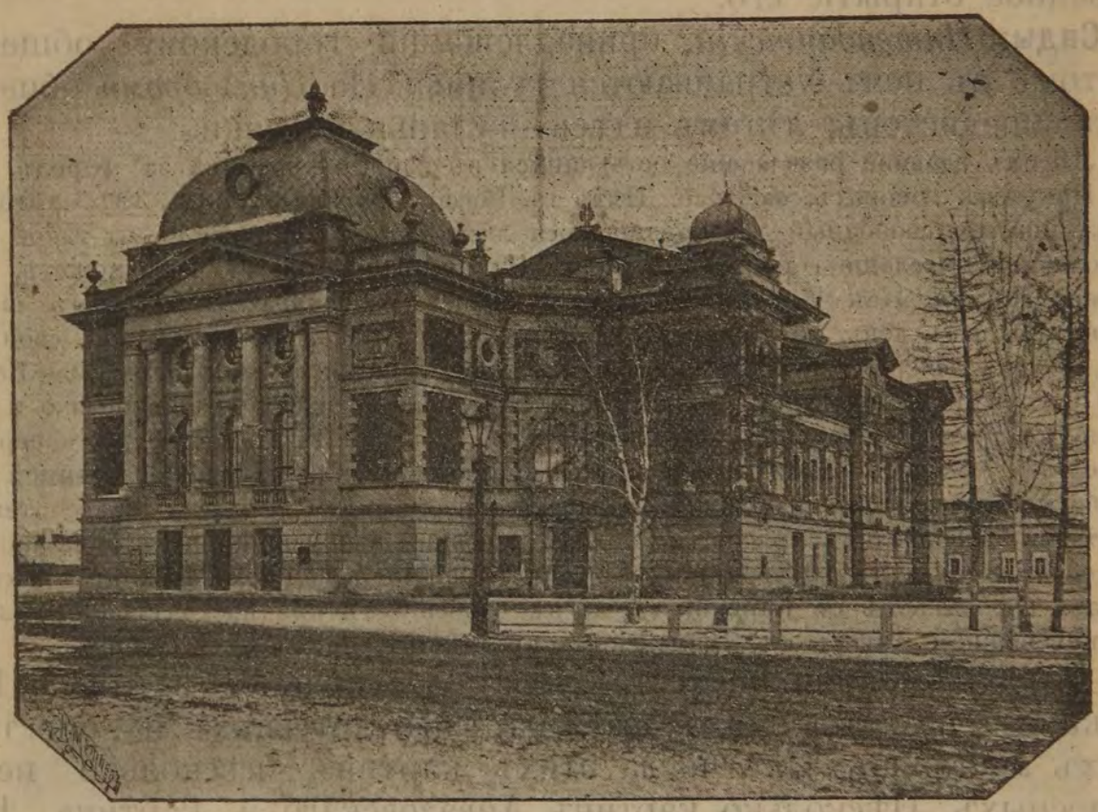

Театръ въ Иркутскѣ.
(Théatre à Irkoutsk).

при строющихся домахъ камни, бревна, доски и кучи мусора. Грабежи въ темныя ночи—дѣло заурядное и ходить ночью безъ револьвера не слѣдуетъ.

Городскими санитарными дѣлами вѣдаетъ состоящая при городскомъ управленіи санитарная комиссія. Изъ собранныхъ послѣднею свѣдѣній видно, что Иркутскъ одолѣваютъ всякаго рода болѣзни, преимущественно—заразныя и эпидемическія, и что смертность въ немъ колеблется между 37,8 и 50—pro mille Въ особенности. сильна дѣтская смертность.

Лѣчебныхъ заведеній въ Иркутскѣ пять: Кузнецовская гражданская больница, — главный врачъ Павелъ Петровичъ Асташевскій, при этой больницѣ имѣется отдѣленіе душевно-больныхъ, врачъ Владиміръ Аполлоновичъ Брянцевъ; Мѣщанская Солдатовская больница—врачъ Рассушинъ; дѣтская Ивано-Матренинская больница Базановыхъ врачъ Григорій Ильичъ Губкинъ; военный госпиталь,—главный врачъ Николай Васильевичъ Прибылевъ и Михѣевская лечебница для приходящихъ. При Михѣевской лечебницѣ городское управленіе содержитъ оспенный кабинетъ и телят-

никъ. Оспопрививаніе безплатное. Пріемъ амбулаторныхъ больныхъ при Михѣевской лечебницѣ, а равно при Кузнецовской и дѣтской больницѣ Базановыхъ — безплатный.

Безплатно лечатъ больныхъ, какъ приходящихъ, такъ и на дому, городскіе врачи Константинъ Марковичъ Жбановъ и Николай Семеновичъ Фельдгунгъ. Много еще вольнопрактикующихъ врачей*).

Аптеки Жарниковой, на Большой улицѣ, Михѣевская на Баснинской улицѣ, Писаревскаго на площади Хлѣбнаго базара, Колосовскаго на Большой улицѣ. Аптекарскихъ магазиновъ 2—Воллернера и Патушинскаго**).

Въ Иркутскѣ три клуба—общественное собраніе, военно-офицерское и клубъ приказчиковъ. Театръ построенъ новый каменный по проекту академика Шретера. Постройка театра обошлась свыше 300 т. р. 30 августа 1897 т. состоялось торжественное открытіе его.

Сады: *Интендантскій*, принадлежащій городскому обществу; лѣтомъ въ немъ устраиваются гулянья. На *Циклодромѣ* общества велосипедистовъ; лѣтомъ здѣсь—гулянья и гонки.

Лѣтомъ главное развлеченіе осгающихся въ городѣ — поѣздка за городъ, какъ въ Иркутскѣ говорятъ, *въ поле*. Нѣтъ въ Россіи другаго города, гдѣ лѣтомъ въ праздничный, свободный для трудящагося люда день, происходило бы такое почти поголовное выселеніе горожанъ *въ поле*. Идутъ, ѣдутъ кто на чемъ можетъ, и на берегу Иркута, Кая, Ангары, въ лѣсу у ключей, располагаются таборомъ и, проведя тамъ весь день, набравшись свѣжаго, хорошаго воздуха, освѣживъ свои легкія, поздно вечеромъ гурьбой возвращаются въ городскую пыль и духоту.—Вообще, для загородныхъ прогулокъ окрестности Иркутска по своему разнообразію и живописности представляютъ большую привлекательность. Въ виду частыхъ перемѣнъ погоды и быстраго охлажденія воздуха, при прогулкѣ нѣсколько отдаленной и въ особенности къ ночи, необходимо запасаться верхнимъ, болѣе или менѣе теплымъ платьемъ. Любителямъ красивыхъ видовъ особенно рекомендуется поѣздка на *Верхоленскую гору* (въ 10 верстахъ отъ города) по почтовому Ангарскому тракту. У самаго города видъ съ Кайской горы, въ особенности при восходѣ солнца, и видъ съ набережной Ангары въ Знаменскомъ предмѣстьѣ, при заходѣ солнца.

Произведеніями искусствъ Иркутскъ крайне бѣденъ. У В. П. Сукачева на дачѣ около 50-ти картинъ русскихъ и иностранныхъ мастеровъ. Изъ числа этихъ картинъ нѣсколько первоклассныхъ. Нѣсколько картинъ Айвазовскаго и картина „Видъ Волги„ покойнаго Васильева въ домѣ Д. В. Плетюхина на Амурской улицѣ. Образа иконостаса въ новомъ соборѣ кисти художника Макарова. Вотъ и все, что имѣется въ Иркутскѣ, заслуживающаго вниманія любителя живописи. Въ архитектурномъ отношеніи до нѣкоторой степени интересна Крестовоздвиженская (Крестовская) церковь и весьма удаченъ новый театръ. Зодчество совершенно отсутствуетъ. Старинныхъ антикварныхъ вещей и въ поминѣ нѣтъ.

Церквей въ Иркутскѣ православныхъ 21 (изъ нихъ 19 камен.), 2 часовни, 1 римско-католическій костелъ, 1 лютеранская кирка, 2 еврейскихъ синагоги.

*) Почти всѣ врачи имѣютъ телефоны, а потому адреса можно узнать по телефону отъ нихъ самихъ, либо въ аптекѣ. Вообще, въ Иркутскѣ узнать чей либо адресъ не трудно.

**) Свѣдѣнія объ обществахъ, учебныхъ заведеніяхъ, періодич. изданіяхъ и проч. Иркутска помѣщены ниже — въ „Адресномъ отдѣлѣ“.

Въ окрестностяхъ Иркутска находятся два монастыря:—**Знаменскій**, женскій, 2 го класса, въ 1 в.; основанъ въ 1693 г.; монашествующихъ въ немъ 28, послушницъ болѣе 110; при монастырѣ—училище. **Вознесенскій**, мужской монастырь, 1-го класса на р. Ангарѣ, въ 4 вер. отъ города. Основанъ въ 1672 г. Строителями были боярскій сынъ Иванъ Максимовъ и старецъ Герасимъ. Церквей въ монастырѣ 6. Въ одной изъ нихъ - теплой церкви Успенія—покоятся въ серебряной ракѣ мощи св. Иннокентія, перваго иркутскаго епископа. Въ память перенесенія ихъ изъ Иркутска бываетъ ежегодно 9 февраля крестный ходъ. Монастырь обнесенъ каменной оградой съ 3 башнями. Настоятель



Промышленное училище въ Иркутскѣ.
(Ecole industrielle à Irkoutsk)

его носитъ санъ архимандрита. Монашествующихъ въ немъ 17 человѣкъ, послушниковъ болѣе 80. При монастырѣ школа для дѣтей духовнаго званія.

Въ Иркутскѣ, резеденціи древнѣйшей въ Сибири послѣ Тобольской епархіи, были слѣдующіе епископы, извѣстные своими миссіонерскими трудами и просвѣщеніемъ: Св Иннокентій, Иннокентій II, Сафроній, Михаилъ I, Веніаминъ I, Михаилъ II, Ириней, Мелетій, Иннокентій III, Нилъ, Афанасій, Евсевій, Парфеній, Веніаминъ II и Тихонъ.

Фабричная и заводская промышленность развита въ Иркутскѣ слабо. Въ 1898 г. въ немъ было 12 кожевенныхъ заводовъ, 5 мыловаренныхъ, 5 водочныхъ, 4 пивоваренныхъ, 2 дрожжевыхъ, 1 табачная фабрика, 1 спичечный, 2 лѣсопиль-

ныхъ, 12 кирпичныхъ, 1 гончарный заводъ и проч. Общая сумма производства всѣхъ фабрикъ и заводовъ едва превышала 615,025 руб

Гораздо важнѣе значеніе Иркутска въ торговомъ отношеніи,—уже потому, что онъ является главнымъ транзитнымъ пунктомъ по торговлѣ Европейской Россіи съ Китаемъ и торговымъ центромъ для всей Восточной Сибири. Среднимъ числомъ въ Иркутскъ до сихъ поръ ежегодно привозится разнаго рода товаровъ на сумму до $11^1/_2$ милліоновъ рублей, въ томъ числѣ—галантерейныхъ и мануфактурныхъ товаровъ на 8 м. Вывозится изъ него на сумму до $4^1/_2$ м., такъ что въ немъ остается, распродается и отправляется по губерніи на сумму до 7,000,000 руб О количествѣ и стоимости транзита можно судить по тому, что однѣхъ таможенныхъ пошлинъ взыскивалось до сихъ поръ съ различныхъ товаровъ, проходящихъ черезъ Иркутскъ, не менѣе $9^1/_2$ мил. р. ежегодно. Всѣхъ торговыхъ и промышленныхъ заведеній въ Иркутскѣ болѣе 1050 съ оборотомъ свыше 19,690 тыс. рублей.

Общая сумма доходовъ Иркутска на 1898 г. была исчислена по смѣтѣ въ 534 тысячи рублей и столько же расходовъ. Изъ этого на содержаніе горсдскаго управленія назначено 67,000 р.

Въ Иркутскѣ также находится могила извѣстнаго писателя—историка, этнографа и публициста Афанасія Прокофьевича Щапова, родивш. въ 1830 г. (въ с. Ангѣ, Верхоленскаго округа) и умершаго 13 марта 1874 г. въ Иркутскѣ. Это былъ одинъ изъ высоко-даровитыхъ русскихъ людей. На могилѣ его Восточн. Сиб. отд. Географ. общ. въ 1886 г поставленъ памятникъ.

„Въ Путеводителѣ“ настоящаго изданія, какъ и въ предыдущемъ, мы помѣщаемъ также портретъ Михаила Васильевича *Загоскина*, сороколѣтній юбилей литературной дѣятельности котораго былъ отпразднованъ въ Иркутскѣ 25-го октября 1898 года. Этотъ юбилей былъ встрѣченъ сочувственно не только почти всей мѣстной сибирской прессой, но и многими столичными провинціальными изданіями въ Россіи. М. В. Загоскинъ—уроженецъ Иркутской губерніи—родился въ 1836 г.; окончилъ образованіе въ Казани—въ духовной академіи и, затѣмъ вернулся въ Иркутскъ, гдѣ проживаетъ и до сихъ поръ. Первоначально онъ избралъ педагогическое поприще и учительствовалъ въ различныхъ иркутскихъ учебныхъ заведеніяхъ. Затѣмъ, въ 1860 г., при матеріальномъ содѣйствіи со стороны нѣкоторыхъ лицъ, основалъ газету „Амуръ“, просуществовавшую только до 1862 года. Въ 1876 году началъ издавать газету „Сибирь“. Въ числѣ сотрудниковъ его были Спѣшневъ, Львовъ и Петрашевскій“. Какъ „Амуръ“ такъ и „Сибирь“—говоритъ „Русское Богатство“ (декабрь 1897 г.)—были газетами „съ ярко выраженной областнической тенденціей. Начало сибирской журналистики совпадаетъ съ зарей провинціальной періодической печати въ Европейской Россіи. Въ большинствѣ эта послѣдняя состояла въ листковъ, которые издавались съ торгашескими цѣлями. Сибирь была однимъ изъ немногихъ счастливыхъ исключеній изъ ряду другихъ областей Россіи. Цензура въ Сибири, конечно, была тяжелѣе, чѣмъ гдѣ нибудь въ Имперіи; но не смотря на то, многія мѣстности Имперіи могутъ позавидовать

началу сибирской журналистики: немного найдется мѣстъ, гдѣ первое по времени періодическое провинціальное изданіе явилось бы не торговой спекуляціей, а убѣжденнымъ словомъ, какъ тѣ два изданія, которыми руководилъ М. В. Загоскинъ. Мѣстная газета можетъ имѣть воспитательное значеніе только подъ условіемъ, если въ газетѣ ясно, какъ въ зеркалѣ отражается гражданскій обликъ редактора. Для читателя не безразлично, кто

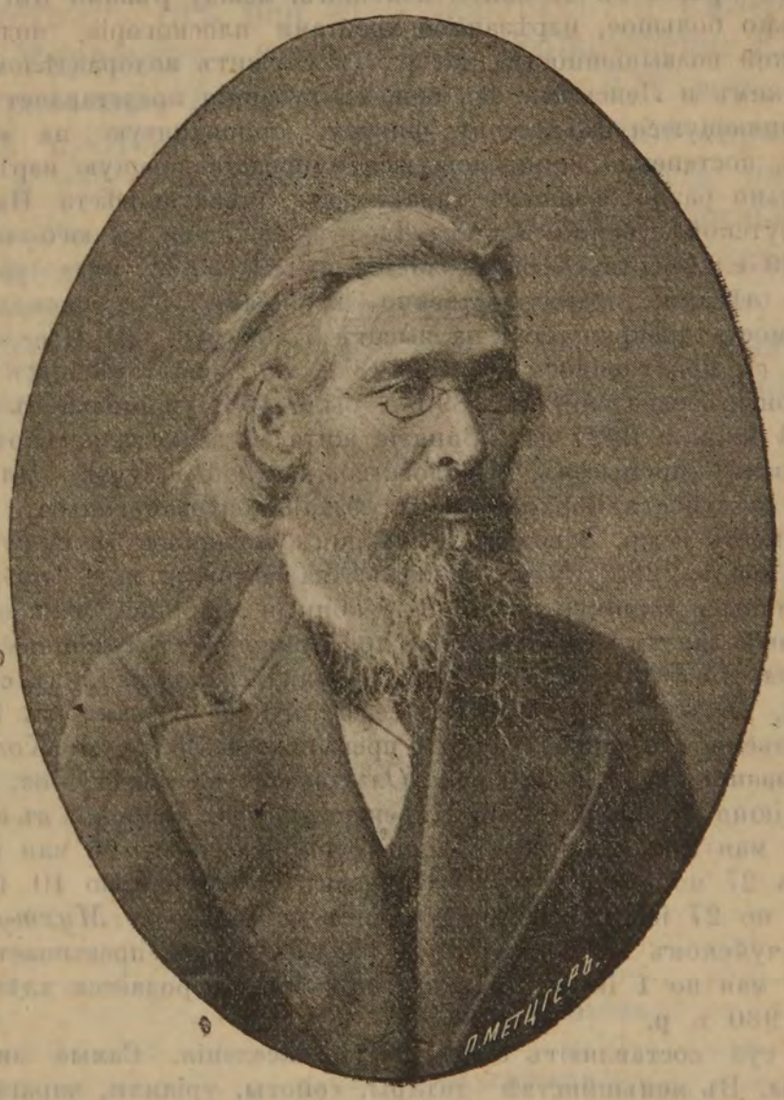

М. В. Загоскинъ.
(M. W. Zagoskin).

проповѣдуетъ,—убѣжденный ли человѣкъ или только искусный ораторъ. Такимъ идеальнымъ редакторомъ и былъ М. В. Загоскинъ"... И имя его никогда не будетъ забыто въ исторіи печати не только Сибири, но и всей Россіи.

Иркутская губ. Размѣры нашей книги лишаютъ насъ возможности говорить подробно о каждомъ уѣздѣ всѣхъ сибирск. губ. и областей. По этому мы даемъ краткія свѣдѣнія обо всей Иркутск губ. Лежитъ она между 51° и 62° и 30′ с. ш. и 96° и 107° в. д. (отъ Гринвича). Занимаетъ пространство въ 703,650,3 кв. верстъ.

Граничитъ съ с. и с.—в съ Якутской областью, съ в. и ю.—в. Забайкальской и оз. Байкаломъ, съ ю. Китайскими владѣніями (Монголіей), съ з. и с.—з. Енисейской губ Поверхность ея возвышенная; состоитъ, преимущественно, изъ горныхъ цѣпей и отроговъ. Наибольшую возвышенность составляютъ прилегающіе къ югу губерніи отроги Саянскаго хребта, составляющіе границу Китайской имперіи. Высшая точка ихъ Мунгу-Сардыкъ поднимается на русско-китайской границѣ до 11,452ф. Соединяясь къ востоку съ такъ называемыми Тункинскими горами, покрывающими почти половину Иркутскаго округа, а къ сѣверо-востоку съ грядою горъ Байкальскихъ, продолжающихся отлого къ сѣверу до праваго края группы Приленскихъ горъ, отроги этого хребта въ сѣверной половинѣ, между рѣками Ангарой и Леною, образуютъ довольно большое, изрѣзанное хребтами плоскогоріе, подъ названіемъ Тунгузской плоской возвышенности, которая и служитъ водораздѣломъ между бассейнами—Ангарскимъ и Ленскимъ. Въ общемъ губернія представляетъ собою продолговатую, удлиняющуюся къ востоку фигуру, приподнятую на югѣ хребтами горъ, а къ с —з. постепенно понижающуюся и представляющую изрѣдка незначительныя, съ довольно разнообразнымъ характеромъ, степныя мѣста. Наиболѣе высокая гора въ Иркутской губерніи Хамаръ-Дабанъ, лежащая къ юго-западу отъ г. Иркутска въ 120 в.; высота ея опредѣляется въ 8.941 ф. надъ уровнемъ моря. Губернія богата лѣсами, преимущественно—хвойными. На склонахъ Саянскаго хребта растительность прекращается на высотѣ 7,300 рус. ф. Населеніе губ., по свѣдѣніямъ 1897 г., простиралось до 465,428 д. об. пола (изъ нихъ 249,151 м и 216,277 ж) Учебныхъ заведеній въ 1895 г. было 453; учащихся въ учебн. заведеніяхъ было 9,334 м. п. и 3927 дѣв. Занятіе жителей земледѣліе, скотоводство, огородничество, извозный промыселъ, рыболовство, постройка судовъ для сплава по Ленѣ (нѣкоторыя мѣстности Верхоленскаго уѣзда) почтовая гоньба, звѣроловство, золотопромышленность и пр. Заводовъ и фабрикъ числилось въ Иркутскѣ въ 1895 г. 116; рабочихъ было 2235. Сумма производства свыше 2 мил. руб. Заводы кожевенные, кирпичные, винокуренные, 2 суконныя фабрики, фарфоро-фаянсовая, желѣзо-дѣлательный заводъ, стеклянные и др. Ярмарки слѣдующія: въ Верхоленскомъ уѣз *Никольско-Кичуйская*, съ 1 по 15 мая, *Никольская* въ с. Рудовскомъ съ 15 по 19 мая, *Нижне-Слободская* въ селѣ того же названія съ 1 января; торговля преимущественно хлѣбомъ; обороты превышаютъ 250 т. р. *Хоготовская* въ селѣ того же названія съ 15 по 20 мая; *Ольхонская* на берегу оз. Байкала, въ Куркутѣ, съ 15 іюня по 15 іюля; въ Киренскомъ уѣз.; ярмарки въ селахъ *Орлинскомъ* въ концѣ мая и началѣ іюля; *Усть-Кутинскомъ* съ 26 мая по 15 іюня; *Марковскомъ* съ 27 по 30 мая; въ г. Киренскѣ съ 10 мая по 10 іюня; с. *Витимскомъ* съ 13 по 27 іюня: оборотъ доходитъ до 400 т р ; *Мухтуйскомъ* съ 21 по 29 іюня и Чечуйскомъ съ 20 мая по 8 іюня, оборотъ превышаетъ 40 т. р.; *Иерскомъ* съ 30 мая по 1 іюля. На всѣхъ ярмаркахъ продается хлѣба и товаровъ на сумму свыше 930 т. р.

Инородцы въ губ составляютъ около 21% населенія. Самые значительные—буряты и тунгусы. Въ меньшинствѣ - татары, сойоты, уріанхи, карагасы и др.

Въ настоящее время управленіе Западной Сибирской дороги соединено съ управленіемъ Средне-Сибирской и образовано изъ нихъ одно общее управленіе.

Отъ Иркутска Великій Сибирскій жел.-дор. путь доходитъ до Владивостока. Прямое сообщеніе отъ Москвы до Владивостока проходитъ такъ: *Москва—Тула—Ряжскъ—Самара—Челябинскъ—Омскъ—Обь—Красноярскъ - Иркутскъ—Срѣтенскъ — Хабаровскъ — Владивостокъ*. Всего 9172 в.

УССУРІЙСКАЯ ЖЕЛѢЗНАЯ ДОРОГА.

(LE CHEMIN DE FER D'OUSSOURI).

Уссурійскую желѣзную дорогу можно раздѣлить на два участка: *Южный участокъ*—отъ г. Владивостока (бухты на берегу Тихаго океана) до ст. Муравьевъ-Амурскій, названной въ память гр. Муравьева-Амурскаго. Первоначально она до 1894 года именовалась *Графской*—отъ селенія—станицы того же названія (станція отстоитъ отъ нея въ 7 верстахъ) и *Сѣверный участокъ* —отъ ст. Муравьевъ—Амурскій до Хабаровска; Южный уч. до станціи Муравьевъ—Амурскій (Графской) 377 вер., а до станціи Иманъ, гдѣ протекаетъ р. того-же названія—правый притокъ р. Уссури и гдѣ собственно слѣдуетъ считать начало Сѣверн. уч., 387 в. Въ настоящее время открыто правильное движеніе по всему участку. Поѣзда ходятъ изъ Владивостока до Хабаровска и обратно ежедневно. Плата пока по особому тарифу. Мы не даемъ свѣдѣній о провозной платѣ въ виду возможности скораго измѣненія ея и установленія по общему тарифу.

Владивостокъ – Хабаровскъ.

(Wladiwostok—Khabarovsk).

Владивостокъ буф. (Wladivostok)	—	Прохаско	350
Первая рѣчка	—	**Муравьевъ-Амурскій** б.	377
Седанка	—	Иманъ	387
Хилково	—	Курдюмовка	420
Надеждинская буф.	42	Черная	
Кипарисова	—	Бочарова	464
Раздольное	66	**Бикинъ** б.	498
Барановскій	—	Розенгартовка	537
Никольское б.	102	Иловайская	575
Дубининская	—	**Вяземская** б.	596
Невельская	147	Красицкая	—
Монастырище	—	Дормидонтова	627
Черниговка	185	Хоръ	653
Спасская буф.	224	Духовская	—
Дроздова	—	Кругликова	—
Свіягино	256	Корфовская	—
Краевская		Красная рѣчка	680
Шмаковка	293	**Хабаровскъ** буф. (Khabarowsk)	716
Уссури б.	327		

Постройка Уссурійской жел. дороги представляла особенныя трудности.

Даемъ описаніе городовъ на этомъ пути.

Хабаровскъ—центръ управленія Приамурскаго генералъ-губернаторства, лежитъ подъ 48 град. 28 м. с. ш. и 135 град. 7 м. в. д., на высокомъ и скалистомъ берегу р. Уссури, при впаденіи ея въ Амуръ, имѣющій у города до 3 в. ширины.

Въ 1858 г. генералъ-губернаторомъ графомъ-Муравьевымъ-Амурскимъ здѣсь было основано военное поселеніе 13-го (нынѣ 3-го Восточно-Сибирскаго) линейнаго баталіона и было наименовано Хабаровской—въ память казака Хабарова одного изъ первыхъ завоевателей Амурскаго края *). Благодаря своему счастливому мѣстоположенію, поселеніе это стало скоро развиваться: къ военнымъ стали приселяться торговцы, ссыльные, а также крестьяне земледѣльцы. Въ 1880 г. селеніе Хабаровка было возведено на степень города, переименованнаго въ 1893 году въ Хабаровскъ. Хабаровскъ отличается своимъ выгоднымъ мѣстоположеніемъ, обѣщающимъ ему прочную будущность, при дальнѣйшемъ развитіи Амурскаго края. Расположенный при сліяніи рѣкъ Амура и Уссури, на самой границѣ Приморской и Амурской областей, Хабаровскъ служитъ передаточнымъ пунктомъ товарнаго движенія по этимъ двумъ рѣкамъ между внутреннею Сибирью, Николаевскомъ и всѣмъ Уссурійскимъ краемъ; кромѣ того, онъ представляется центромъ Приамурскаго края, находясь почти на равномъ разстояніи, отъ 900 до 1000 в., отъ главныхъ городовъ края—Благовѣщенска, Николаевска и Владивостока. Городъ расположенъ двумя террасами на трехъ не высокихъ, грядообразныхъ возвышенностяхъ, раздѣленныхъ двумя горными рѣчками.

Очень хороша панорама города, открывающаяся взору путешественника при приближеніи на пароходѣ къ Хабаровску. Первое, что бросается въ глаза—это каменная церковь; лѣвѣе—домъ генералъ-губернатора, военное собраніе, городской садъ; правѣе—разныя казенныя постройки въ зелени: трапъ (лѣстница) съ бесѣдкой, затѣмъ—базаръ, нѣсколько хорошенькихъ домиковъ,

---

*) Ерофей Павловъ *Хабаровъ* является однимъ изъ замѣчательныхъ русскихъ людей, хотя онъ былъ безъ всякаго образованія. По происхожденію крестьянинъ Вологодской губерніи, изъ Великаго Устюга, онъ прибылъ въ Сибирь въ 1638 году и сначала занимался земледѣліемъ, поселившись около Енисейска, а затѣмъ, почувствовавъ въ себѣ другое призваніе, бросилъ свое хозяйство, организовалъ партію изъ казаковъ въ числѣ 70 человѣкъ и предпринялъ съ нею походъ въ неизвѣстныя еще мѣста Сибири, всюду оставляя за собой славныя побѣды Побывавъ на Ленѣ, въ Якутскѣ, въ 1651 г. Хабаровъ появился въ верховьяхъ Амура съ набраннымъ имъ отрядомъ различныхъ промышленниковъ и искателей приключеній и 21 казакомъ, данными ему Якутскимъ воеводой. Въ теченіе времени съ 1651 по 1653 годъ Хабаровымъ совершенъ былъ цѣлый рядъ походовъ внизъ по Амуру, основано было много поселеній остроговъ. Въ 1653 г. на Амуръ посланъ былъ изъ Москвы дворянинъ Димитрій Зиновьевъ съ провіантомъ и нарядами для команды Хабарова. Зиновьевъ вскорѣ же поссорился съ Хабаровымъ, обвинилъ въ нераспорядительности и даже въ растратѣ казны и увезъ съ собой въ Москву. ВъМосквѣ, однако, онъ былъ оправданъ, а за свои услуги пожалованъ „сыномъ боярскимъ“ и назначенъ приказчикомъ надъ селеніями на р. Ленѣ, гдѣ и окончилъ свою жизнь и на Амуръ болѣе уже не возвращался. Такова исторія одного изъ первыхъ героевъ Амура.

Затѣмъ, впродолженіе двухсотъ лѣтъ со стороны русскаго правительства не было предпринимаемо никакихъ энергичныхъ мѣръ для прочнаго занятія Амура.

китайскій городокъ съ кумирней. Въ городскомъ саду, лежащемъ на возвышенномъ выступѣ, съ котораго открывается великолѣпный видъ на рѣку и окрестности, поставленъ памятникъ основателю города графу Муравьеву-Амурскому. Хабаровскъ служитъ центромъ торговли пушнымъ товаромъ и, главнымъ образомъ, соболями. Въ іюнѣ и іюлѣ сюда съѣзжаются китайскіе торговцы съ Уссури, ближайшихъ частей Амура и даже Сунгари, для продажи соболей, получаемыхъ ими отъ туземныхъ инородцевъ. Покупка же соболей производится мѣстными купцами и пріѣзжающими сюда нарочно для этой цѣли торговцами изъ Читы и изъ Иркутска. Количество привозимыхъ собольихъ шкурокъ до-

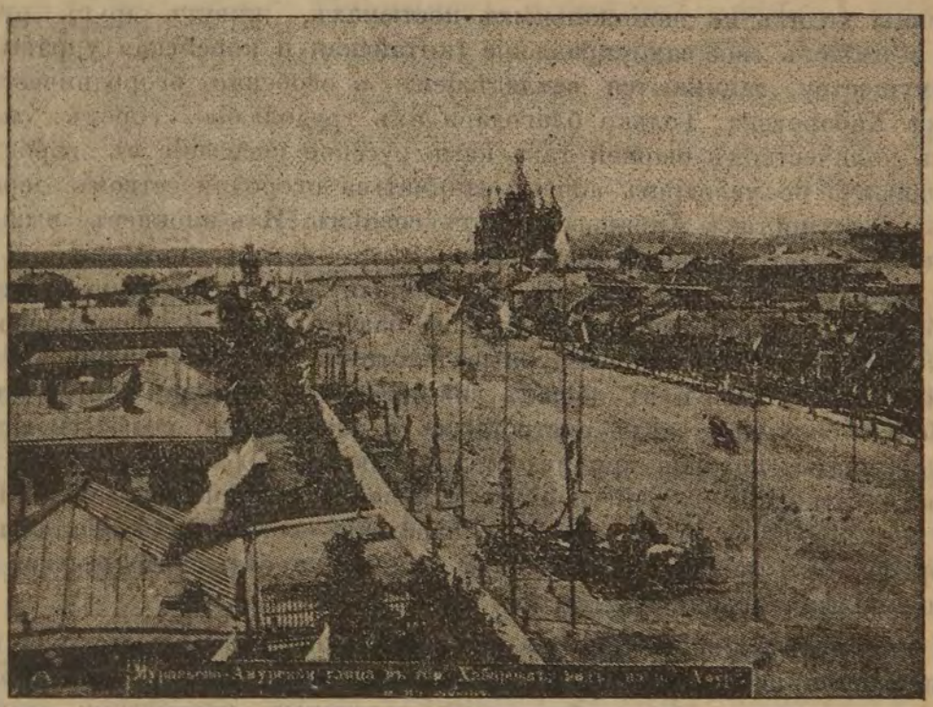

Хабаровскъ.—Муравьево-Амурская улица.
(La ville de Khabarovsk).

ходитъ до 20.000 штукъ. Жителей въ Хабаровскѣ по даннымъ послѣдней всеобщей переписи насчитывается 14932 д. об. пола: на 100 муж. приходится 27,9 женщинъ. Если изъ общей цифры населенія исключить около 4000 нижнихъ чиновъ, составляющихъ гарнизонъ города, то остальную цифру будутъ составлять: 7177 ч. русскаго свободнаго населенія, 446 поселенцевъ, 106 чел. каторжныхъ; остальное составляютъ туземцы, главнымъ образомъ—китайцы, корейцы и японцы. Китайцы, составляющіе главную массу туземнаго населенія, до сихъ поръ жили въ такъ называемой китайской слободѣ, на Артиллерійской горѣ, вдоль берега Амура: здѣсь же останавливались и всѣ ихъ торговыя суда (джонки), приходящія съ р. Сунгари. Расположившись такимъ образомъ выше остальной части города, китайцы сильно

вредили санитарному состоянію его. Нечистоплотность китайцевъ и грязь непролазная, которую они разводятъ въ своихъ жилищахъ и даже на улицахъ, общеизвѣстны. Живя на берегу Амура, они всю эту грязь сваливали въ него: въ Амуръ же шла грязь и со всѣхъ джонокъ. Такимъ образомъ, вода Амура, ниже китайской слободы, уже значительно загрязнялась у берега. Послѣ долгихъ колебаній городская дума, наконецъ, рѣшилась на время разстаться съ барышами, которые она получала отъ китайцевъ за аренду городской земли, и предложила имъ выселиться ниже города, за военную гору—гдѣ грязь ихъ не можетъ вредить населенію.

Всѣ туземцы ходятъ въ національныхъ костюмахъ, живутъ другъ отъ друга особнякомъ и имѣютъ свое самоуправленіе (китайская и корейская управы) Корейцы, по преимуществу, занимаются земледѣліемъ и особенно огородничествомъ въ окрестностяхъ Хабаровска. Только благодаря ихъ трудолюбію, городъ снабжается достаточнымъ количествомъ овощей такъ какъ русское населеніе въ городѣ находитъ невыгоднымъ, по условіямъ почвы, заниматься огородничествомъ; деревень же русскихъ въ окрестностяхъ Хабаровска нѣтъ совсѣмъ. Изъ японцевъ вышли прекрасные и добросовѣстные мелкіе ремесленники, столяры и плотники; они же занимаются и стиркой бѣлья (японскія прачешныя). Часть китайцевъ занимается, главнымъ образомъ, мелкой торговлей какъ на базарѣ, такъ и чрезъ разносчиковъ. Изъ нихъ же получаются очень недурные плотники и каменьщики, и притомъ весьма неприхотливые, хотя и въ общемъ значительные лѣнтяи. Они составляютъ главную рабочую силу при всѣхъ постройкахъ и значительно содѣйствуютъ пониженію рабочей платы, которая при недостаткѣ опытныхъ рабочихъ рукъ, все-таки, весьма высока. Китайскій рабочій получаетъ поденно: чернорабочій 1 р., плотникъ 1 р. 50 к – 2 р. Въ виду этого, туземное населеніе составляетъ желательный элементъ въ городѣ, безъ котораго жизненныя условія, и безъ того весьма неблагопріятныя, еще болѣе ухудшились бы.

Какъ въ административномъ центрѣ края, въ Хабаровскѣ находятся всѣ центральныя управленія и учрежденія. Въ Хабаровскѣ помѣщаются: канцелярія генералъ-губернатора. окружный штабъ, военно-окружныя управленія: медицинское, интендантское, артиллерійское и инженерное. Изъ гражданскихъ учрежденій имѣются: контрольная палата казенная палата. акцизное управленіе. казначейство. отдѣленіе государственнаго банка, управленіе приамурскаго почтово-телеграфнаго округа, мировой судья (9 участка окр. Владивостокскаго окружн. суда). Изъ лѣчебныхъ заведеній въ городѣ имѣются: Хабаровскій военный полугоспиталь на 10 мѣстъ и городская лечебница на 15 мѣстъ (10 мужскихъ и 5 женскихъ)*). Кромѣ того, находится Александро-Ксеніинская община сестеръ милосердія. при которой имѣется амбулаторія для приходящихъ больныхъ. Въ настоящее время для общины строится прекрасное каменное зданіе, въ которомъ, кромѣ общежитія для сестеръ, будетъ устроенъ безплатный родильный пріютъ для бѣдныхъ женщинъ. Вообще, нужно сказать, что дѣло врачебной помощи неимущему населенію города поставлено крайне плохо и лежитъ пятномъ на городскомъ самоуправленіи. Вышеупомянутая городская лечебница, помѣщающаяся въ старомъ, ветхомъ, полусгнившемъ зданіи, мала и тѣсна; отдѣленія для заразныхъ больныхъ не имѣется совсѣмъ. Постановка дѣла настолько небрежна, что въ эту лечебницу идетъ только бездомный, безпріютный бѣднякъ,—собственно-же городское населеніе ея избѣгаетъ. Въ городѣ имѣется частная аптека. Церквей въ городѣ двѣ: одна старинная, деревянная, другая же

*) На вокзалѣ жел. дор., въ 2-хъ верстахъ отъ города, имѣется жел.-дорожная больница, исключительно для служащихъ Уссурійской жел. дороги.

—прекрасный каменный городской соборъ, стоящій на берегу Амура, на углу Набережной и Большой улицы. Кромѣ того, есть еще двѣ домовыхъ церкви: одна въ въ домѣ генералъ-губернатора, другая въ приготовительной школѣ сибирскаго кадетскаго корпуса.

Учебныя заведенія слѣдующія: женская гимназія, техническая желѣзно-дорожная школа, городское 2-хъ классное для мальчиковъ, Алексѣевское начальное училище для дѣтей обоего пола, устроенное въ память посѣщенія Хабаровки великимъ княземъ Алексѣемъ Александровичемъ, приходское мужское училище, церковно-приходская школа и Хабаровская приготовительная школа Сибирскаго кадетскаго корпуса; Общества: Приамурскій отдѣлъ Императорскаго географическаго общества, комитетъ народныхъ чтеній, дамское Благотворительное общество и вольно-пожарное, Бактеріологическая станція. Въ Хабаровскѣ выходитъ одно періодическое изданіе „Приамурскія Вѣдомости".

Есть гостинницы. Такъ, на Протодіаконовской улицѣ, подъ названіемъ „Лондонъ". Стоимость номеровъ отъ 1 до 3 руб. Столъ удовлетворительный. Имѣется билліардъ. Затѣмъ—„Звѣздочка" и „Оріэнталь" помѣщаются на Инженерной улицѣ, въ маленькихъ грязныхъ домишкахъ, весьма неряшливы. Кромѣ того, на Большой улицѣ, въ домѣ Георгондопуло, имѣются номера для пріѣзжающихъ. Номера содержатся удовлетворительно, съ приличнымъ, почти домашнимъ и сравнительно недорогимъ столомъ. Для военно-служащихъ имѣется нѣсколько безплатныхъ номеровъ при военномъ собраніи, для кратковременныхъ остановокъ. Для бѣднаго люда есть постоялый дворъ, содержимый арендаторомъ отъ города, и ночлежный домъ.

Крупные магазины содержатъ въ Хабаровскѣ слѣдующія, извѣстныя на Амурѣ фирмы: 1) Чуринъ и К°, Эмери, Плюснинъ (во всѣхъ трехъ магазинахъ, главнымъ образомъ, мануфактурные и галантерейные товары); 2) Пьянковъ, Хлѣбниковъ, Эльвангеръ (преимущественно, колоніальные и бакалейные товары); 3) Торговля Шпринкъ, на Большой улицѣ,—главнымъ образомъ, посуда и скобянной товаръ. Кромѣ того, въ Хабаровскѣ китайскій магазинъ извѣстнаго на Амурѣ купца Тифонтая. Кромѣ китайскихъ и японскихъ товаровъ (шелкъ, чай, различныя бездѣлушки), имѣются и товары американскіе; цѣны въ общемъ довольно высоки: далеко выше владивостокскихъ. Для оптовой торговли въ Хабаровскѣ имѣетъ складъ и держитъ своего довѣреннаго фирма Кунстъ и Альберсъ. Отчасти ведется въ складѣ и розничная продажа. Въ Хабаровскѣ также магазинъ экономическаго общества военно-служащихъ хабаровскаго гарнизона и 2 кондитерскихъ. Недалеко отъ Хабаровска есть мужской монастырь.

Жизнь въ Хаборовскѣ очень дорога. Квартиръ удобныхъ почти нѣтъ. За маленькую комнату безъ стола берутъ 25 р. въ мѣсяцъ. Пути сообщенія во всемъ Приамурьѣ - плохіе. Шоссе въ краѣ нѣтъ. За неимѣніемъ дорогъ, сообщеніе совершаетя по рѣкамъ лѣтомъ на пароходахъ, зимой по льду. Во время же весенняго и осенняго ледохода сообщеніе прекращается недѣль на 5—6, и въ это время жители Хабаровска до постройки желѣзной дороги являлись какъ бы отрѣзанными отъ всего міра. Тогда единственнымъ средствомъ сношенія съ Европ. Россіей былъ телеграфъ. Климатъ въ Хабаровскѣ, впрочемъ, благопріятствуетъ росту населенія.

Такъ за 38 лѣтъ (съ 1858 по 1895 г.) въ Хабаровскѣ, родилось 6,343 человѣка, а умерло 3,769. Слѣдовательно, разница въ пользу рождаемости—2574 ч.—%, несомнѣнно высокій! Д-ръ Колбасенко, дѣлавшій докладъ по этому поводу въ „Приамурскомъ отд. И. Р. Г. О.“, выводитъ заключеніе, что „такая рождаемость объясняется многими условіями, но, главнымъ образомъ, преобладаніемъ въ женскомъ населеніи Хабаровска молодыхъ солдатскихъ женъ и благопріятными физическими условіями жизни вообще и обильнымъ питаніемъ рыбой (кэтой) въ частности“.

Хабаровскъ находится въ центрѣ Амурскаго судоходства, имѣя лѣтомъ, во время навигаціи, удобное пароходное сообщеніе съ главнѣйшими центрами Приамурья: Благовѣщенскомъ, Срѣтенскомъ, Николаевскомъ и Владивостокомъ (по Уссури пароходы ходятъ только до станціи Иманъ, а отсюда до Владивостока сутки ѣзды по желѣзной дорогѣ).

Амурское общество пароходства и торговли, о которомъ будетъ говориться въ отдѣлѣ водян. сообщеній, - имѣетъ теперь до 40 пароходовъ. Изъ нихъ почтовые прекрасно устроены, по комфорту почти не отличаются отъ волжскихъ, на двухъ изъ нихъ имѣется электрическое освѣщеніе Кромѣ этихъ двухъ акціонерныхъ обществъ, каждый годъ строятся новые пароходы отдѣльными частными лицами, мѣстными купцами и золотопромышленниками. Въ истекшемъ году спущено на воды Амура до 10 пароходовъ, выстроенныхъ для подвозки матеріаловъ для Сибирской жел. дороги, для плаванія отъ Срѣтенска до Благовѣщенска и по Сунгари, для подвозки матеріаловъ для Маньчжурской желѣзной дороги. Общее количество пароходовъ, плавающихъ по Амуру и его притокамъ, доходитъ до 150.

Уссурійская жел. дорога, связавъ Хабаровскъ съ Владивостокомъ, соединила его и со всѣмъ міромъ

Приморская область лежитъ между 42° 70° с. ш. и 100°—160° вост. долг. (отъ Пулково) и занимаетъ пространство въ 1,629,424 квадратныхъ верстъ или 33.504 кв. мили (изъ этого числа подъ озерами $7729^{4}/_{10}$ квадратныхъ верстъ). По своему пространству равна вмѣстѣ взятымъ Даніи, Германіи, Австраліи и Франціи. Жителей, по послѣдней переписи, 214,940 д. об. пола. Поверхность ея, преимущественно, гористая. Омывается она съ восточн. и юго-вост стороны Японскимъ моремъ и Татарскимъ проливомъ. Рѣками обильна. Здѣсь течетъ Амуръ съ Уссури и ихъ притоками; затѣмъ—Анатырь, Охота, Кова, Пенжина и др. Изъ озеръ—Ханка. Русскіе появились въ предѣлахъ нынѣшней Приморской обл. въ первой половинѣ XVII ст. Первые остроги были заложены казачьими партіями въ 1630 и 1633 г. Населеніе теперь состоитъ, кромѣ русскихъ, изъ *корейцевъ*, *китайцевъ* (*манзъ*), *гольдовъ* (живутъ по обѣимъ сторонамъ Амура), *гиляковъ*, (болѣе многочисленное инородческое племя), *тунгусовъ*, *орочей* или *орочень*, *чукчей*, *коряковъ* и др. Большинство инородцевъ исповѣдуютъ шаманство. Язычниковъ около 4,4% всего числа жителей. Занятіе жител. земледѣліе (въ окр. Южно-Уссурійской и Уссурійской казачьей), садоводство, скотоводство, пчеловодство (число колодокъ у крестьянъ около 5000), рыболовство, звѣроловство, извозный промыселъ и др. Заводовъ и фабрикъ вмѣстѣ съ мельницами было въ области, по свѣдѣн. 1895 г., 426. Золотыхъ пріисковъ 12. Торговля сосредоточивается, главнымъ образомъ, во Владивостокѣ и Николаевскѣ и почти исключительно —ввозная. Занятіе собственно инородцевъ—рыбные и звѣриные

промыслы. Учебныхъ заведеній въ области 96. За послѣднее время являются въ Сибири попытки къ открытію школъ для инородцевъ. Такъ открывается школа въ Верхне-Ангарскѣ Баргузинскаго округа (Забайк. обл.) для бродячихъ тунгусовъ и въ Николаевскѣ (При. области) миссіонеромъ о. Иннокентіемъ Москвитинымъ—миссіонерская школа для гиляковъ.

Владивостокъ, конечный пунктъ большаго Сибирскаго тракта (нынѣ съ проведеніемъ жел. дороги потерявшаго свое значеніе), областной городъ Приморской области и военный портъ, лежитъ подъ 43°6′ с. шир. и 131°54′ в. д. отъ Гринвича, 101°35′ в. д. отъ Пулкова. Находится въ южной части полуострова



Гербъ Приморской области
(Les armes du gouvernement du Primorski).

Муравьевъ-Амурскій, выступающаго въ заливъ Петра Великаго (одинъ изъ большихъ въ Японскомъ морѣ). Раскинутъ по сѣв. и запад. берегамъ бухты „Золотой Рогъ“ и восточнаго берега Амурскаго залива (часть залива „Петра Великаго“). Бухта „Золотой Рогъ“ впервые была занята русскою военною силой 20 іюня 1860 г., когда на военномъ транспортѣ „Манчжуръ“ сюда прибыла команда изъ 40 человѣкъ. Въ ноябрѣ 1860 года былъ заключенъ съ Китайской имперіей Пекинскій трактатъ и мѣстность подъ Владивостокомъ отошла къ Россіи. Значеніе Владивостока увеличилось со времени перенесенія въ него, въ 1874 г., главнаго порта

въ Великомъ океанѣ изъ Николаевска на Амурѣ. Въ 1880 г. Владивостокъ былъ возведенъ на степень города и изъ него было образовано особое губернаторство, но въ 1888 г. городъ былъ присоединенъ къ Приморской области и назначенъ областнымъ. По случаю ожидавшейся войны съ Англіей въ 1876—1877 годахъ, во Владивостокѣ были устроены первыя береговыя батареи на мысахъ Голдобинѣ, Эгершельдѣ и Бурномъ, которыя въ 1885 году значительно усилены и усовершенствованы, такъ что въ настоящее время городъ прекрасно защищенъ съ моря и съ суши. Съ 1898 г. Владивостокъ—резиденція Владивостокскаго и Камчатскаго епископа.

Общая народная перепись показала, что число жителей во Владивостокѣ 28,896; въ томъ числѣ женщинъ 4535, т. е. 1/6. Такой незначительный процентъ женскаго населенія Владивостока плохо отражается на домашнемъ хозяйствѣ. Русскую женскую прислугу имѣть во Владивостокѣ довольно трудно и китаецъ (манза) исполняетъ обязанности горничной, прачки, кухарки, няни, лакея и т. п. домашней прислуги.

Среди населенія Владивостока, кромѣ русскихъ, много китайцевъ, называемыхъ „манзами“, корейцевъ и японцевъ. Климатъ Владивостока довольно суровъ. По вычисленіямъ В. А. Панова (напечатавшаго свои изслѣдованія въ газетѣ „Дальній Востокъ“ за 1892 г.), среднія цифры температуры во Владивостокѣ получаются слѣдующія:

Январь—11,6°, февраль—8,3°, мартъ—2,2°, апрѣль +3,7°, май +7,8°, іюнь +11,2°, іюль +15,3°, августъ +16,9°, сентябрь +13.1°, октябрь +7,4°, ноябрь +0,9° и декабрь—8,0°. Самый холодный мѣсяцъ во Владивостокѣ, слѣдовательно, январь, а самый теплый—августъ.

Торговля Владивостока, главнымъ образомъ, находится въ рукахъ иностранцевъ, которые обладаютъ болѣе значительными капиталами, необходимыми здѣсь для успѣшнаго веденія торговли, по причинѣ крайне медленнаго обращенія капитала,—только одинъ разъ въ теченіе года. Въ послѣднее время, впрочемъ, съ открытіемъ болѣе правильнаго сообщенія между Одессою и Владивостокомъ, русская торговля стала развиваться и, напр., въ 1895 г. русскихъ товаровъ было привезено почти на 1 милліонъ болѣе чѣмъ иностранныхъ. Положеніе Владивостока, какъ лучшаго нашего порта при берегахъ Тихаго океана, понятно дѣлаетъ, его важнымъ пунктомъ для торговли съ сосѣдними странами и даже наиболѣе отдаленными. Тѣмъ не менѣе, въ торговомъ отношеніи Владивостокъ стоитъ до сихъ поръ ниже даже второстепенныхъ портовъ Китая и Японіи. Но Владивостокъ имѣетъ неоспоримую будущность и съ проведеніемъ желѣзной дороги значеніе его возрастетъ. Главные предметы привоза: жизненные припасы, какъ-то: мука, рисъ, чай, сахаръ, напитки и товары

мануфактурные, бакалейные и желѣзные. Отпускная торговля, исключительно сырыми матеріалами, незначительна и находится почти вся въ рукахъ китайцевъ; главные предметы вывоза изъ края: морская капуста *), панты (рога оленей), крабы, морскіе раки и рыба—сушеная и пр.

Во Владивостокѣ 2 православныхъ церкви, протестантская кирка, небольшой польскій костелъ, китайская кумирня, японскій молитвенный домъ; два ученыхъ общества: „Изученія Амурскаго края“ и „Врачей Южно-Уссурійскаго края“ (первое состоитъ подъ покровительствомъ великаго князя Александра Михайловича и имѣетъ музей и библіотеку; въ музеѣ 56 коллекцій изъ 7706 названій, въ библіотекѣ—до 1,500 названій), прекрасная морская библіотека съ читальной залой, доступная за плату (12 р. въ годъ) и посторонней публикѣ; благоготворительное общество; общество спасанія на водахъ, имѣющее нѣсколько станцій; отдѣленіе общества Краснаго Креста; общество любителей охоты (владѣетъ нѣсколькими островами, гдѣ и ведетъ правильную охоту); любителей музыки и пѣнія и любителей гимнастики; общество народныхъ чтеній (имѣетъ болѣе 150 членовъ). Два клуба —военное собраніе и морское собраніе; также есть еще собраніе приказчиковъ, отдѣленія Государственнаго банка и Русско-Китайскаго банка. Агентъ Ярославско-Костромскаго земельнаго банка. Здѣсь мужская гимназія и нѣсколько низшихъ школъ **).

**) Съ морской капусты взимается за вывозъ пошлина 5 к (кредитныхъ) съ русскихъ и 5 к (золотомъ) съ иностранцевъ. До чего вывозъ ея значителенъ, можно судить изъ слѣдующихъ цифръ дохода съ нея по вывозу изъ всей Приморской области за 1889—1894 г.г.

Года	По Приморск. области.	По острову Сахалину.	Всего.
1889	28028 р.	5298 р.	33387 р.
1890	25832	5053	30885
1891	20651	3432	24083
1892	21029	2383	23413
1893	18235	2969	21204
1894	21576	5573	27149
Итого	135203	24708	160111

*) Низшія училища: городское (140 учениковъ), портовая школа, воскресная и двѣ элементарныхъ школы мѣстнаго благотворительнаго общества, мореходные классы и начальная школа.

Открытъ институтъ Восточныхъ языковъ—японскаго, китайскаго и корейскаго. Въ городѣ больница, богадѣльня, аптека, есть нѣсколько врачей; двѣ фотографіи: Мацкевича и Будагіанца. Книжный магазинъ С. А. Зензинова. Издаются три газеты: „Владивостокъ", „Дальній Востокъ" и „Восточный Вѣстникъ". Двѣ гостинницы: „Славянскій Базаръ и" Золотой Рогъ;" а также новый „ресторанъ Дочанова"; нѣсколько постоялыхъ дворовъ; есть извозчики съ платой по таксѣ: 80 коп. въ часъ и 40 к.—конецъ. Недавно открыты торговыя бани М. Жуклевича. Есть театръ. Спектакли также даются въ помѣщеніи морскаго собранія.

Городскихъ доходовъ во Владивостокѣ было въ 1896 г. 254,830 р., расходовъ 183,964 р. Городъ освѣщается керосиновыми фонарями. Заводовъ и торгово-промышленныхъ заведеній болѣе 28, съ суммой производства 595,225 р. Самыя крупныя торговыя фирмы: „Торговый домъ И. Я. Чуринъ и К°" и „Кунстъ и Альберсъ". Магазиновъ, по свѣдѣніямъ за 1896 г., было 50, лавокъ—китайскихъ 80, японскихъ—5. Всѣхъ же торговыхъ заведеній до 385. Жизнь во Владивостокѣ, вообще, дорога. Наприм. 1 саж. дровъ доходитъ до 12 руб.

Въ 1896 г. пришло во Владивостокъ русскихъ судовъ 72 съ грузомъ въ тоннахъ 75,854,079 и иностранныхъ 181 съ грузомъ 118,874,83. Кромѣ того, прошло черезъ Владивостокъ транзитомъ казенныхъ грузовъ 680.27 тоннъ и частныхъ - 6641,45 и казенныхъ грузовъ собственно въ самый Владивостокъ 59876, 9. Количество плававшихъ мелкихъ китайскихъ и корейскихъ лодокъ доходило до 1300. Вывезено было на нихъ болѣе 117330 пудовъ.

За послѣднее время послѣдовало также увеличеніе числа пароходовъ, поддерживающихъ правильное сообщеніе между портовыми мѣстностями Японіи, Китая и Владивостокомъ. Такъ основано пароходство торговаго дома Кунстъ и Альберсъ. Пароходъ торговаго дома поддерживаетъ сообщеніе съ Гонгонгомъ, Шанхаемъ, Чифу, Нагасаки. Другое—пароходство купца С. Оіе. Пароходъ ходитъ между Хакодате - Владивостокомъ и Хакодате—постомъ Корсаковскимъ (на островѣ Сахалинѣ).

Во Владивостокѣ предполагается также открытіе городскаго банка. Уставъ его уже утвержденъ и банкъ имѣетъ 30,000 руб. основнаго капитала. Но открытіе дѣйствій банка почему-то замедляется.

Городъ владѣетъ 126 десятинами усадебной земли, 150 дес. луговъ, 5547 дес. лѣса. Всего же земли 6616 дес. (изъ нихъ 207 неудобной). Строеній деревянныхъ 1269, каменныхъ 251.

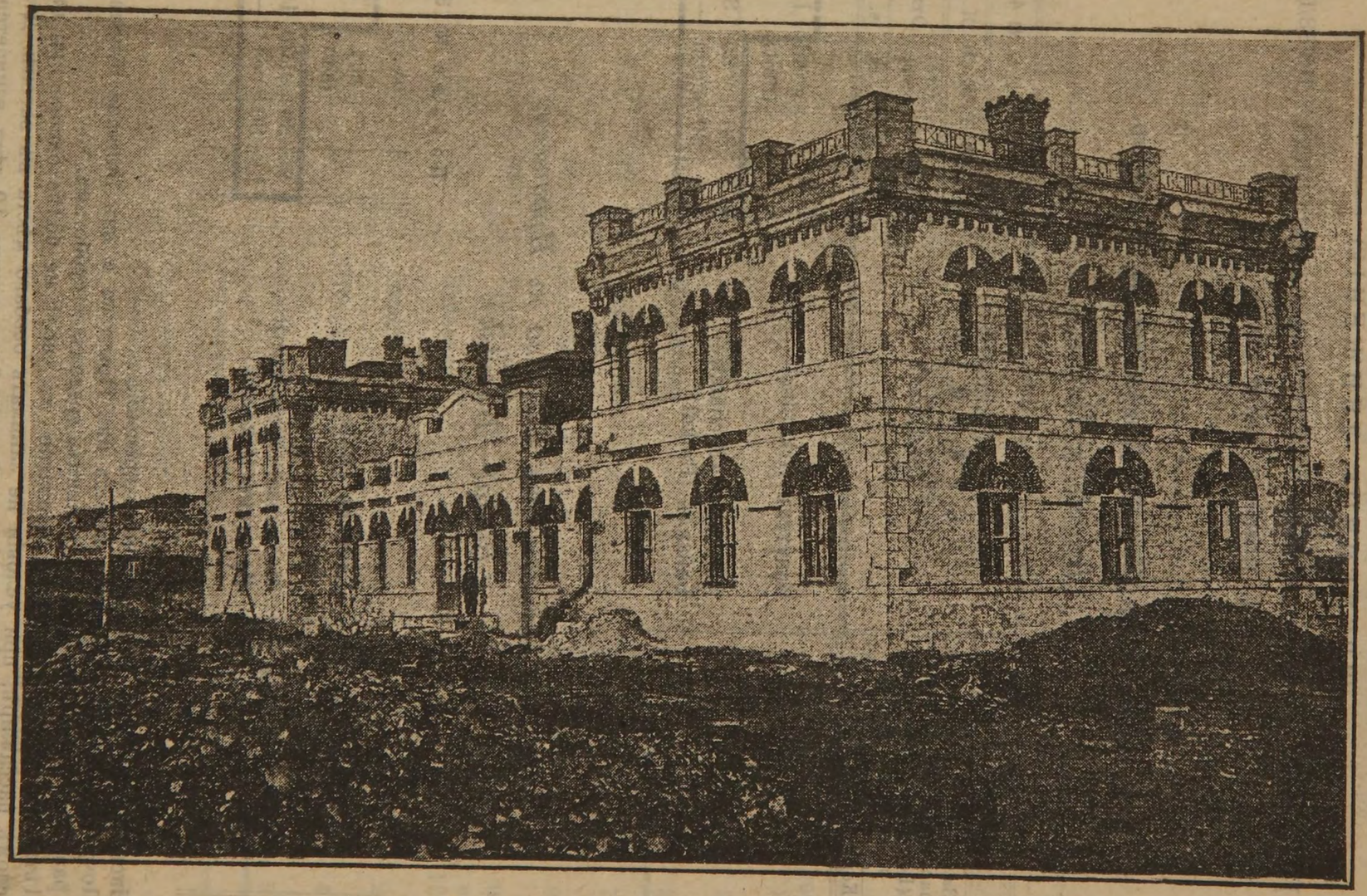

Пассажирское зданіе во Владивостокѣ.

ЗАБАЙКАЛЬСКАЯ ЖЕЛѢЗНАЯ ДОРОГА.

(Chemin de fer de Transbaikalienne).

(ВРЕМЕННОЕ ДВИЖЕНІЕ).

РОСПИСАНІЕ хода почтово-товаро-пассажирскихъ поѣздовъ съ ноября 1899 года.

I.

Поѣзда, идущіе отъ Иркутска къ Байкалу.

(Irkoutsk—Baïkal).

Версты. (Distance).	ПЛАТА. (Prix). За провозъ пассажировъ (Pour passagers). Коп. (Cop.)	ПЛАТА. (Prix). За провозъ 10 ф. багажа. (Pour bagages). Коп. (Cop.)	СТАНЦІИ (Stations.)	Поѣздъ № 4. ВРЕМЯ. Прихода. ч.	м.	Стоянки. ч.	м.	Отхода. ч.	м.
—	—	—	**Иркутскъ** (Irkoutsk)			ночи (nuit)		1	—
24	36	1,38	Михалево (Michalewo) . . .	2	30	30		3	—
62	93	3,57	**Байкалъ** (Baïkal)	5	30	ночи		—	—

Поѣзда, идущіе отъ Байкала къ Иркутску.

(Baïkal—Irkoutsk).

				Поѣздъ № 3.					
—	—	—	**Байкалъ** (Baïkal)			веч. (soir)		7	—
38	57	2,19	Михалево (Michalewo) . . .	9	30	30		10	—
62	93	3,57	**Иркутскъ** (Irkoutsk) . . .	11	30	веч.		—	—

Часы обозначены по Иркутскому времени.

Почтово-товаро-пассажирскіе поѣзда изъ Иркутска и изъ Байкала отправляются три раза въ недѣлю: по понедѣльникамъ, средамъ и субботамъ.

Дѣти до 5 лѣтъ слѣдуютъ безплатно въ числѣ не болѣе одного при каждомъ взросломъ пассажирѣ, при условіи не занимать особаго мѣста въ вагонѣ. Дѣти отъ 5 до 10 лѣтъ платятъ за $^1/_2$ билета. Съ дѣтей же свыше 10 лѣтъ взимается плата, установленная для взрослаго пассажира.

Съ безбилетныхъ пассажировъ взыскивается двойная проѣздная плата за разстояніе между тарифными станціями Иркутскъ—Байкалъ.

За сохранность ручного багажа заботятся гг пассажиры.

II.

Поѣзда, идущіе между Читой и Срѣтенскомъ.

(Tschita-Srétensk)

РОСПИСАНІЕ.

хода товаро-пассажирскихъ поѣздовъ.

ПЛАТА. (Prix)				Разстояніе. (Distance).	Названіе станціи. (Stations).	ПОѢЗДЪ № 3.					
						ВРЕМЯ. (Temps).					
За проѣздъ пассажиров. (pour passag)		За 10 ф. багажа. (dix livr. bagag).		Между станціями.		Прихода.		Стоянки.		Отхода	
р.	к.	р.	коп.			ч.	м.	ч.	м.	ч.	м.
					Чита (Tschita)	—	—	—	—	дня 2	—
2	—	—	7,65	34	Кручина	3	41	—	10	3	51
2	—	—	7,65	22	Макавѣево	4	54	—	25	5	19
2	—	—	7,65	39	Карымская	веч 7	ера 13	—	7	7	20
2	—	—	7,65	13	Усть-Могойтуй	7	59	—	15	8	14
2	—	—	7,65	27	Урульга	9	32	—	24	9	56
4	16	—	15,93	37	Зубарева	11	55	—	20	но 12	чи 15
4	16	—	15,93	40	Ононъ	2	12	—	18	2	30
4	16	—	15,93	24	Шилка.	3	40	—	25	4	05
4	16	—	15,93	26	Апрѣлкова	5	20	—	10	5	30
4	16	—	15,93	19	Нерчинскъ	ут 6	ра 28	—	—	—	—
—	—	—	—	2	Переправа черезъ р. Нерчу постъ 977 верст. . . .	—	—	7	13	дня 1	41
5	39	—	20,70	22	Баянкино	2	44	—	6	2	50
5	39	—	20,70	28	Баянъ	3	52	—	8	4	—
				22	Кокуй	5	6	—	24	5	30
5	39	—	20,70	11	Срѣтенскъ (Srétensk) . . .	веч 6	ера 00	—	—	—	—

Разстояніе. (Distance). Между станціями.	Названіе станціи (Stations).	ПОѢЗДЪ № 4. ВРЕМЯ. (Temps). Прихода. ч.	м.	Стоянки. ч.	м.	Отхода. ч.	м.
	Срѣтенскъ (Srétensk).	—	—	—	—	ут 6	ра 40
11	Кокуй.	7	10	—	20	7	30
22	Баянъ.	8	36	—	7	8	43
28	Баянкино.	10	05	—	7	10	12
22	Постъ 977 вер. переправа черезъ рѣку Нерчу	11	15	6	15	—	—
2	Нерчинскъ	—	—	—	—	5	30
19	Апрѣлково	веч 6	ера 28	—	15	6	43
26	Шилка	7	58	—	25	8	23
24	Ононъ.	9	33	—	15	9	48
40	Зубарева	11	45	—	25	но 12	чи 10
37	Урульга	2	00	—	17	2	17
27	Усть-Могойтуй	3	35	—	17	3	50
13	Карымская	4	29	—	10	4	39
39	Макавѣево	ут 6	ра 33	—	21	6	54
22	Кручина	7	57		10	8	07
34	**Чита** (Tschita)	ут 9	ра 48	—	—	—	—

1) Часы обозначены по читинскому времени.

2) Почтово-товаро-пассажирскій поѣздъ № 3 изъ Читы отправляется по понедѣльникамъ, средамъ и пятницамъ, прибываетъ въ Срѣтенскъ по вторникамъ, четвергамъ и субботамъ.

3) Почтово-товаро-пассажирскій поѣздъ № 4 изъ Срѣтенска выходитъ по вторникамъ, четвергамъ и субботамъ, прибываетъ въ Читу по средамъ, пятницамъ и воскресеньямъ.

Такъ какъ движеніе на вышепоказанныхъ участкахъ Забайк. жел. дороги—временное, то описаніе лежащихъ на нихъ городовъ мы помѣщаемъ въ отдѣлѣ сухопутныхъ сообщеній—при описаніи почтовыхъ трактовъ, существовавшихъ и существующихъ между этими городами.

МАНЬЧЖУРСКАЯ (Китайская восточная) ЖЕЛѢЗНАЯ ДОРОГА.

Затѣмъ, даемъ краткія свѣдѣнія о **Маньчжурской** (Китайской восточной) желѣзной дорогѣ.

Маньчжурская желѣзная дорога будетъ имѣть длины 1920 в.; изъ нихъ—въ предѣлахъ Китая около 1425 в. и въ предѣлахъ Сибири до 495 в. Началомъ ея будетъ ст. *Ононъ* (между Мысовой и Срѣтенскомъ), и. затѣмъ, линія ея пройдетъ въ предѣлахъ Маньчжуріи черезъ города *Цицикаръ*, *Хуланченъ*, *Нингуту* и примкнетъ къ ст. *Никольской* Уссурійской желѣзной дороги. Длина же главнаго пути по амурскому направленію—Ононъ-Срѣтенскъ-Покровская-Хабаровскъ-Никольское составила бы 2434 в., длиннѣе первой линіи на 514 в.; поэтому при маньчжурскомъ направленіи длина сибирской магистрали уменьшится на 514 в., и это направленіе, несомнѣнно, представляется болѣе удобнымъ.

Соглашеніе съ Китаемъ о постройкѣ этой дороги послѣдовало 27 августа 1896 г. и сооруженіе ея предоставлено правленію Русско-Китайскаго банка, которымъ и составленъ проектъ устава общества этой линіи, удостоившійся, 4-го декабря того-же года. Высочайшаго утвержденія.

Акціонерный капиталъ общества опредѣленъ въ 5 м. кред. р. и раздѣляется на 1000 акцій по 5000 р. кредитныхъ же. Согласно заключенному съ китайскимъ правительствомъ договору, по истеченіи 80-лѣтняго срока владѣнія обществомъ дорогой, китайское правительство вступаетъ безплатно во владѣніе ею: а черезъ 36 лѣтъ со времени окончанія сооруженія дороги и открытія по ней движенія—имѣетъ право выкупа ея.

Желаніе создать возможно кратчайшій желѣзнодорожный путь чрезъ азіатскій материкъ для міроваго транзита и побудило наше правительство значительную часть сибирской магистрали, на протяженіи свыше 1400 в., провести по территоріи сосѣдней съ нами Китайской Имперіи.

Съ проведеніемъ сибирской магистрали въ этомъ новомъ направленіи, вся сѣверо-восточная область Китая, Маньчжурія, въ жизни торговой, промышленной, экономической и даже культурной, неизбѣжно составить нераздѣльную часть того цѣлаго, которое будетъ объединено неотразимымъ и могучимъ вліяніемъ сплошнаго желѣзнодорожнаго пути. Маньчжурія вступитъ въ неразрывную связь съ Сибирью.

Маньчжурія. занимаетъ пространство до 600 т. кв. в. и составляетъ собственность Китая или лучше сказать—ея императоровъ, которые происходятъ изъ маньчжурской.

Въ Маньчжуріи до 12 милліоновъ жителей, изъ которыхъ собственно маньчжуръ менѣе милліона; остальное населеніе составляютъ китайцы, буряты, чипчины, олоты, гольды, орочены, корейцы и др. племена тунгузскаго и монгольскаго типа.

Лежитъ Маньчжурія между 53° и 38° с. ш. и 116° и 134° в. д. (отъ Гринвича); граничитъ на с.-с., с. и в. съ Россіей, на з и ю-з.—съ Монголіей и Китаемъ и на ю. и ю-в. съ Желтымъ моремъ и Кореей. Она богата рѣками. Климатъ суровый. Раздѣляется на провинціи,—послѣднія, въ свою очередь на департаменты, округа, уѣзды и проч. Въ Маньчжуріи есть почтовыя станціи и телеграфъ. Линія желѣзной дороги пройдетъ въ провинціяхъ *Хей-лунъ-Цзянской и Гиринской*. Здѣсь отмѣтимъ города и селенія; **Хайларъ** или Амбань-Хото, съ 2000 жителей; **Данчжуръ-сумэ,** ламайская кумирня; въ августѣ въ этомъ селеніи бываетъ значительная ярмарка, - куда пріѣзжаетъ много торговцевъ съ Забайкалья; **Цицикаръ,** жителей болѣе 50 тыс.,—торговый городъ, тоже съ ярмаркой, бывающей въ сентябрѣ и октябрѣ; предметы торговли скотъ, пшеница, просо, масло; **Ху-ланъ чэнъ,** —большой торговый городъ,—жителей до 70 т.; много торговыхъ фирмъ, магазиновъ, болѣе 10 ссудныхъ кассъ; **Баянь-чу-су**, городъ, жителей до 30 т.; въ немъ католическая миссія; при которой 2 училища; **Бинь-чжоу,**—тоже большой городъ; **Нингута**, жителей 15—22 т., здѣсь много заводовъ и фабрикъ; **Гиринъ** (или Чаунъ-чанъ), жителей до 100 т,—главный городъ провинціи, на верхнемъ теченіи р. Сунгари, основанъ въ 1673 г.; торговый же (до 100 крупныхъ фирмъ, болѣе 800 лавокъ); **Бодунэ**, жителей 20—30 т., торговый центръ окрестныхъ мѣстностей; въ немъ до 300 торговыхъ фирмъ, много магазиновъ, ссудныхъ кассъ; **Сань-Синь,** жителей до 15 т.; въ немъ 11 кумиренъ, 1 магометанская мечеть, 15 школъ; **Хуань-Чунъ,** небольшой городъ, съ 5 т. жителей: здѣсь телеграфъ и сборный пунктъ рабочихъ, занимающихся въ Уссурійскомъ краѣ сборомъ морской капусты и трепангова. Кромѣ того, слѣдуетъ сказать о городѣ **Мукденъ** (по китайски Шень-цзинь или Шэнъ-янъ), древней столицѣ Маньчжуріи; онъ считается священнымъ, такъ какъ въ окрестностяхъ его—могилы первыхъ государей Маньчжуріи, и **Портъ-Артурѣ** (или Люй-шунь-коу), на южной оконечности полуострова Гунь-тань. Тутъ хорошій рейдъ. Портъ открытъ для навигаціи въ теченіе цѣлаго года. Нынѣ уступленъ Россіи.

ТОМСКАЯ ВѢТВЬ.

(L'ÉMBRANCHEMANT DU CHEMIN DE FER A TOMSK).

Тайга—Томскъ.

(Taïga—Tomsk).

Тарифное разстояніе.	Плата за провозъ вмѣстѣ съ Государственнымъ сборомъ.				Плата за провозъ багажа въ копѣйкахъ по билетамъ.		СТАНЦІИ. (Stations).
	I кл.	II кл.	III кл.	IV кл.	I, II, III класса за 10 ф.	IV кл. за 1 п.	
							Тайга буф. (Taiga).
							Разъѣздъ № 1.
45	1 60	0 96	0 64	0 34	2,59	3,75	Басандайка.
							Межениновка (бывш. Степ.).
82	2 95	1 77	1 18	0 62	4,72	6,83	**Томскъ** буф. (Tomsk).

Томскъ—Тайга.

Тарифное раз. стояніе.	Плата за провозъ вмѣстѣ съ Государственнымъ сборомъ.				Плата за провозъ багажа въ копѣйкахъ по билетамъ.		СТАНЦІИ (Stations).
	I кл.	II кл.	III кл.	IV кл.	I, II, III класса за 10 ф.	IV кл. за 1 п.	
							Томскъ буф. (Tomsk).
							Межениновка.
38	1 38	0 83	0 55	0 29	2,19	3,17	Басандайка.
							Разъѣздъ № 1.
82	2 95	1 77	1 18	0 62	4,72	6,83	**Тайга** буф. (Taiga).

УРАЛЬСКАЯ ЖЕЛѢЗНАЯ ДОРОГА.

(LE CHEMIN DE FER DE L'OURAL).

Линія Уральской желѣзной дороги, идущей изъ Тюмени—послѣдняго сибирскаго города въ предѣлахъ Тобольской губерніи—до Перми, соединяетъ водный путь Сибири (отъ Томска до Тюмени—по р.р. Оби, Иртышу, Тоболу и Турѣ) непосредственно съ Европейской Россіей. Изъ Перми путь этотъ идетъ на Нижній-Новгородъ по р.р. Волгѣ и Камѣ. Изъ Перми до Нижняго-Новгорода и обратно дѣлаютъ рейсы пароходы И. И. Любимова, Бр. Каменскихъ и Курбатова. Пароходы двоякаго рода—ускореннаго движенія и по уменьшенной таксѣ. Росписаніе пароходовъ, обыкновенно, согласовано съ поѣзд. ж. д. Хотя въ нашу задачу и не входитъ описаніе пароходн. сообщ въ Европ. Россіи, тѣмъ не менѣе—для удобства лицъ, направляющихся въ Сибирь въ лѣтнее время и воднымъ путемъ, мы приводимъ ниже таксы отъ Нижн.-Новг. до Перми и обратно двухъ пароходствъ—И. И. Любимова (Нас—ковъ) и Бр. Каменскихъ, а теперь перейдемъ къ росписанію ст. Урал. жел. дороги.

Пермь—Тюмень. (Perme—Timéne).

Разст. до Тюмени.	СТАНЦІИ.	Плата за биллетъ и баг.	Разст. до Тюмени.	СТАНЦІИ.	Плата за биллетъ и баг.
—	**Пермь** буф. (Perme).	Плата вычисляется по числу верстъ на	68	Комарихинская.	Таблицы этого тарифа съ расчисле-
4	Мотовилиха.		86	Селянка.	
16	Левшино.		104	Лысьева.	
34	Ляды.		119	**Чусовская**, буф.	
44	**Сылва** буф.		126	Ермакъ.	
58	Валежная.		134	Архиповка.	

Разст. до Перми.	СТАНЦІИ.	Плата за билет. и баг.
148	Всесвятская.	основаніи общаго тарифа для желѣзныхъ дорогъ, 1894 г.
162	Журавликъ.	
172	Пашія.	
184	Бѣлая.	
197	Вижай.	
211	**Бисеръ**, буф,	
225	Теплая-Гора.	
239	Усть-Тискосъ.	
248	Европейская	
262	Уральская.	
276	Азіатская.	
291	**Кушва** б.	
300	Баранчинская.	
317	Лая.	
335	**Нижній-Тагилъ**, буф.	
347	Шайтанка.	
360	Анатольская.	
382	**Невьянскъ**, буф	
409	Нейво-Рудинская.	
409	**Верхъ-Нейвинскъ**, буф.	ніемъ свыше 6000 в. помѣщены въ „Путеводителѣ".
430	Тарасково.	
458	Исеть	
467	**Екатеринбургъ**, буф.	
482	Истокъ.	
500	Косулино.	
520	**Баженово**, буф.	
542	Грязновская.	
560	**Богдановичъ**, буф	
580	Пышминская	
601	**Камышловъ**, буф.	
618	Аксариха.	
638	Ощепково.	
669	**Поклевская**, буф.	
698	Юшала.	
717	Тугулымъ	
733	Кармакъ.	
771	Перевалово.	
752	**Тюмень** буф. (Tumème).	

Тюмень—Пермь. (Tuméne—Perme).

—	**Тюмень**, буф. (Tuméne).	Плата вычисляется по числу верстъ на основаніи общаго тарифа для желѣзныхъ дорогъ въ 1894 г.
20	Перевалово.	
39	Кармакъ.	
57	Тугулымъ.	
73	Юшала	
104	**Поклевская**, буф.	
134	Ощепково.	
153	Аксариха.	
171	**Камышловъ**, буф.	
192	Пышминская.	
211	**Богдановичъ**, буф	
230	Грязновская.	
252	**Баженово**, буф.	
272	Косулино.	
290	Истокъ.	
304	**Екатеринбургъ**, буф	
324	Исеть.	
342	Тарасково.	
364	**Верхъ-Нейвинскъ**, буф	
372	Нейво-Рудянская	
389	**Невьянскъ**. буф.	
412	Анатольская.	
425	Шайтанка.	
437	**Нижній-Тагилъ**, буф.	
455	Лая.	
472	Баранчинская.	Таблицы этого тарифа съ расчисленіемъ свыше 6000 в. помѣщены въ „Путеводителѣ".
481	**Кушва**, буф.	
496	Азіатская.	
510	Уральская.	
524	Европейская.	
533	Усть-Тискосъ.	
547	Теплая-Гора.	
561	**Бисеръ**, буф	
575	Вижай	
588	Бѣлая,	
600	Пашія.	
610	Журавликъ.	
624	Всесвятская.	
638	Архиповка.	
646	Ермакъ.	
653	**Чусовская**, буф.	
668	Лысьева.	
686	Селянка.	
704	Комарихинская.	
715	Валежная.	
728	**Сылва**, буф.	
738	Ляды.	
756	Левшино.	
768	Мотовилиха.	
771	**Пермь**, буф. (Perme).	

Продажа билетовъ и пріемъ багажа на этой дорогѣ начинаются на станціяхъ: Пермь, Чусовская, Кушва, Тагилъ, Невьянскъ, Екатеринбургъ, Камышловъ и Тюмень - за часъ, а на всѣхъ остальныхъ станціяхъ—за 1/2 часа, и прекращаются—продажа билетовъ за 2 минуты, а пріемъ багажа за 10 минутъ—до отхода поѣзда.

2. Контрольными станціями считаются: Пермь, Чусовская, Бисеръ, Тагилъ, Екатеринбургъ, Камышловъ и Тюмень.

3. Поѣзда отправляются: изъ Перми въ 9 ч. вечера, а изъ Тюмени—10 ч. 10 м. вечера ежедневно.

4. Въ дни отправленія пароходовъ изъ Тюменн отправляются особые поѣзда на пристань „Тура“ (въ 5 верстахъ). Дополнительная плата взимается на ст. Тюмень.

Поѣздъ вступаетъ въ Азію между станціями „Уральская“ и Азіатская“. Здѣсь, по лѣвую сторону пути, стоитъ большой каменный столбъ съ надписями: по одну сторону „Европа“ и по другую—„Азія“. Въ предѣлы собственно Сибири—Тобольской губерніи—поѣздъ вступаетъ около станціи **Тугулымъ**. Тугулымъ—значительное село Тюменскаго округа, въ 57 вестахъ отъ Тюмени при рѣчкѣ Тугулымкѣ, жителей около 2000 об. п. Въ немъ—почтовая станція, волостное правленіе, училище.

Уральская желѣзная дорога имѣетъ еще слѣдующія вѣтви:

1) ЛУНЬЕВСКУЮ ВѢТВЬ.

Чусовская—Березники.

Цѣна мѣстамъ въ руб. и коп. Классы. I	II	III	Багажъ за 10 ф въ коп.	Разст. въ верстахъ.	СТАНЦІИ.
—	—	—	—	—	**Чусовская** буф.
— 65	— 39	— 26	1,08	18	Черная.
1 33	— 80	— 53	2,07	37	Баская.
1 98	1 19	— 79	3,11	55	Усьва.
2 33	1 40	— 93	3,68	65	**Нагорная** буф
2 83	1 70	1 13	4,43	78	Губаха.
3 28	1 97	1 31	5 18	91	Половинка.
3 83	2 30	1 53	6,04	106	**Кизель** буф.
4 58	2 75	1 83	7,25	128	Александровская.
5 15	3 09	2 06	8,17	143	Всеволодъ-Вильва.
5 70	3 42	2 28	9,03	158	Яйва.
6 08	3 65	2 43	10,01	174	Шиши.
6 50	3 90	2 60	11.10	193	**Веретье** буф.
6 55	3 93	2 62	11,27	196	Березники (прист.).

Березники—Чусовская.

—	—	—	—	—	Березники (прист.).
— 23	— 14	— 09	0,35	6	**Веретье** буф.
— 80	— 48	— 32	1,27	22	Шиши.
1 38	— 83	— 55	2,24	38	Яйва.
1 90	1 14	— 77	3,11	53	Всеволодъ-Вильва.
2 48	1 49	— 90	4,03	69	Александровская.

Цѣна мѣстамъ въ руб. и коп. Классы. I	II	III	Багажъ за 10 ф. въ коп.	Разст. въ верстахъ.	СТАНЦІИ.
3 25	1 95	1 30	5,25	90	**Кизелъ** буф.
3 78	2 27	1 51	6,10	105	Половинка.
4 25	2 55	1 70	6,79	118	Губаха.
4 73	2 84	1 89	7,59	131	**Нагорная** буф.
5 05	3 03	2 02	8,17	141	Усьва.
5 73	3 44	2 29	9,20	159	Баская.
6 15	3 69	2 46	10,24	178	Черная.
6 55	3 93	2 62	11,27	196	**Чусовская** буф.

2) КАМЕНСКУЮ ВѢТВЬ.

ТОВАРО-ПАССАЖИРСКІЕ ПОѢЗДА.

Поѣзда отправляются четыре раза въ недѣлю:

по понедѣльникамъ, средамъ, пятницамъ и субботамъ.

Цѣна мѣстамъ въ руб. и коп. Классы. I	II	III	Багажъ за 10 ф. въ коп.	Розст. въ верстахъ.	
—	—	—	—	—	**Богдановичъ.**
1 38	88	55	2,19	38	Островская
—	—	—	—	—	Островская.
1 38	83	55	2,19	38	**Богдановичъ.**

ПЕРМЬ-КОТЛАССКАЯ ЖЕЛѢЗНАЯ ДОРОГА.

(*Perme Kotlasse*).

СТАНЦІИ.

	Разстояніе между станц.
Пермь—Тюмен. ж. д. (Perme)	—
Заимка	5
Разъѣздъ Курья	11
Шабуничи	24
Григорьевская	26
Савино	26
Очерская буф.	25
Бородулино	21
Кузьма	24
Кезъ	20
Чепца	21
Балезино	29
Глазовъ (буф.)	27
Яръ	34
Фаленки	32
Зуевка (буф)	30
Ардаши	30
Просница	24
Полой	24
Вятка (буф.) (Viatka)	24
Мѣдянка	31
Юрья	25
Великая	24
Мураши (буф.)	25
Старовѣрческая	31
Опарино	31

Альмежъ	26	Сусловка	25
Пинюгъ (буф.)	27	Савватія	26
Лунданка	30	**Котласъ** (буф.) (Kotlasse) . . .	30
Луза (буф.)	23		

Пароходство наслѣдниковъ И. И. Любимова.

Пароходы двоякаго рода; ускореннаго движенія и по уменьшенной таксѣ. Пассажиры принимаются со всѣхъ пристаней, а также съ лодокъ и высаживаются въ лодки, выѣхавшія по свистку парохода, только днемъ и если не препятствуютъ обсоятельства. Желающіе высадиться въ лодку предупреждаютъ объ этомъ командира парохода заблаговременно. Всѣ пароходы ускореннаго движенія освѣщаются электричествомъ, а уменьшенной таксы—растительнымъ масломъ. Въ классахъ устроены паротушители. Всѣ помѣщенія 1 и II кл. въ холодное время отапливаются паромъ. На пароходѣ пассажиры могутъ воспользоваться столомъ и напитками по таксѣ, а пассажиры I класса и постельнымъ бѣльемъ. За перемѣну, т. е. 2 простыни, наволочки и одѣяло—50 к., за 1 простыню 10 к. и полотенце -10 к.

Росписаніе пароходовъ согласовано съ поѣзд. ж. д.

Нижній-Новгородъ—Казань—Пермь и Пермь—Казань—Нижній-Нижній.

(Bateaux á vapeur de Lubimoff—Nijni-Novgorod—Kazan—Perme et Kazan—Nijni-Novgorod).

Плата за проѣздъ и багажъ (1 пуда въ коп.) на пароходахъ ускореннаго движенія.

(La taxe du voyage par grande vittesse; les prix voyage ainsi que le prix du transport des bagages pour 1 poud. sont marquées en copecks).

Станціи.	I	II	III	БАГАЖЪ	I	II	III	БАГАЖЪ
Н.-Новгор. N.-Nowg.	—	—	—	—	1300	1000	300	70
Работки	130	080	030	15	1275	985	290	70
Исады	185	110	040	15	1240	960	285	70
Василь-Сурскъ . .	300	165	060	20	1195	935	275	65
Козьмодемьянскъ .	330	200	070	20	1160	900	260	65
Чебоксары . . .	365	235	080	25	1130	866	250	65
Сундырь	380	265	090	30	1090	800	240	60
Козловка	430	300	095	30	1000	765	225	60
Казань	480	330	100	30	900	700	200	50

Станціи.	I	II	III	БАГАЖЪ	I	II	III	БАГАЖЪ
Богородскъ . . .	520	370	120	35	835	660	190	55
Лаишевъ	580	400	130	35	810	635	180	55
Мурзиха	610	420	140	35	790	620	175	55
Рыбн.-Слобода . .	630	435	150	45	765	600	170	55
Чистополь	700	485	160	45	730	540	165	50
Соколки	780	540	170	50	700	500	155	45
Елабуга	830	620	180	50	660	465	145	45
Челны	910	670	190	55	630	430	140	45
Пьяный Боръ. . .	980	735	200	55	590	400	130	45
Каракулино . . .	1000	780	210	60	550	380	125	40
Н.-Безезовка . . .	1020	820	20	60	500	365	120	35
Сарапулъ	1080	865	230	60	490	335	125	35
Гольяны . . .	1090	885	240	65	480	310	110	35
Усть-Рѣчка . . .	1160	920	250	65	390	250	100	30
Ножовка	1185	925	260	65	350	230	085	30
Частые	1200	935	265	70	310	215	080	25
Оса	1210	940	270	70	250	200	075	25
Оханскъ	1240	970	280	70	210	125	055	20
Таборы	1260	980	285	70	175	110	045	20
Нытва	1280	985	290	70	120	085	040	15
Пермь Perme . . .	1300	1000	300	70	—	—	—	—

Плата по уменьшенной таксѣ.

Н.-Новгородъ.N.-N .	—	—	—	—	1900	700	260	50
Работки . . .	080	070	020	10	985	685	250	50
Исады	110	090	025	15	960	675	245	55
Василь-Сурскъ . .	165	120	040	15	935	640	235	45
Козьмодемьянскъ .	200	160	050	15	900	620	220	45
Чебоксары . . .	235	185	060	15	865	610	210	40
Сундырь	265	215	065	20	800	570	200	40
Козловка	300	250	070	20	765	535	180	40
Казань	330	300	075	20	600	500	170	40
Богородскъ . . .	370	320	080	20	660	460	160	35
Лаишевъ	400	350	095	25	635	450	155	35
Мурзиха	420	370	100	52	620	420	150	35
Рыбн.-Слобода . .	435	385	110	25	600	400	145	35
Чистополь	485	400	115	25	540	370	140	30
Соколки	550	420	125	52	500	340	135	30
Елабуга	620	450	140	30	465	300	125	30
Челны	670	480	145	30	430	280	120	25
Икское-Устье . . .	735	490	150	30	430	270	110	25
Пьяный-Боръ . .	735	500	155	30	400	260	105	25
Каракулино . . .	780	520	165	30	380	250	100	25
Н.-Березовка . . .	820	540	175	30	365	240	095	25
Сарапулъ	865	560	190	30	335	230	085	20
Гольяны	885	585	200	40	310	220	080	20
Усть-Рѣчка . . .	920	600	210	40	250	210	075	20

Станціи	I	II	III	БАГАЖЪ	I	II	III	БАГАЖЪ
Ножовка	925	625	220	40	230	200	070	20
Частые	935	630	225	45	215	185	065	15
Оса	940	640	230	45	200	150	060	15
Оханскъ	970	670	240	45	125	100	045	15
Таборы	980	680	245	50	110	090	040	15
Нытва	985	685	250	50	085	075	035	15
Пермь. Perme . .	1000	700	260	50	—	—	—	—

Пароходство братьевъ Каменскихъ.

(*Bateaux à vapeurs de F-Krs amensky*).

Пароходы ходятъ ежедневно. Продажа билетовъ производится на пристаняхъ: въ Нижнемъ, Казани и Перми, а также на ст жел дор. въ Н. Новгородѣ и на пароходахъ. Багажъ г г. пассажировъ, получившихъ бил на жел. дор. въ Нижнемъ и сдавшихъ подъ квитанцію перевозится на пароходахъ безплатно. Пассажиры принимаются до всѣхъ попутныхъ пристаней, поименованныхъ въ росписаніи. Дѣти до 5 л. платѣ не подлежатъ, если они не занимаютъ отдѣльнаго мѣста; дѣти отъ 5 до 10 л. платятъ $^1/_2$ таксы соотвѣтствующаго класса. За собаку, которая должна быть подъ наблюденіемъ провожатаго, на мѣстѣ указанномъ командиромъ, платится безъ корма какъ за 2 п. багажа. Пассажиръ можетъ имѣть при себѣ безплатно не болѣе 1 пуда, но за таковыя вещи, въ случаѣ пропажи, пароходство не отвѣчаетъ, если онѣ не были сданы командиру или его помощнику. Лица, не предъявившія своихъ билетовъ при контролѣ, должны взять таковые отъ начальнаго пункта. На всѣхъ пароходахъ для пассажировъ I и II кл., кромѣ общихъ помѣщеній, имѣются отдѣльныя каюты и отдаются по числу мѣстъ съ повышеніемъ 10% I кл. отдѣльныя каюты на верху Во всѣхъ помѣщеніяхъ I и II кл. въ холодное время паровое отопленіе. Пассажиры III кл помѣщаются на палубѣ въ крытомъ помѣщеніи. Всѣ пароходы освѣщаются электричествомъ; въ классахъ устроены паротушители. Пароходы снабжены буфетами, въ коихъ можно имѣть столъ, вина и пр. по таксѣ; приборъ съ горячею водою для чая буфетчики обязаны отпускать по 5 к.

Станціи.	I	II	III	Багажъ	Станціи.	I	II	III	Багажъ
Н.-Новгородъ . .	—	—	—	—	**Елабуга**	830	620	180	50
Работки . . .	130	80	25	15	Челны . . .	910	670	199	55
Исады	185	110	40	15	Пьяный-Боръ . .	980	735	200	55
Василь-Сурскъ .	300	165	60	20	Каракулино . .	1000	780	210	60
Козьмодемьянскъ .	330	200	70	20	Н.-Березовка . .	1020	820	220	60
Чебоксары . . .	365	235	80	25	**Сарапулъ** . . .	1080	865	230	60
Сундырь. . . .	380	265	90	30	Гольяны. . . .	1090	885	240	65
Козловка . . .	430	300	95	30	Усть-Рѣчка. . .	1160	920	250	65
Казань	480	330	100	30	Ножовка . . .	1185	925	260	65
Богородскъ. . .	520	370	120	35	Частые	1200	935	265	70
Лаишевъ . . .	580	400	130	35	Оса	1210	940	270	70
Мурзиха. . . .	610	420	140	35	Оханскъ. . . .	1240	970	280	70
Рыбн. Слобода .	630	435	150	45	Таборы	—	—		—
Чистополь . . .	700	485	160	45	Нытва	1280	985	290	70
Соколки. . . .	780	550	170	50	**Пермь**. Perme . .	1300	1000	300	—

Пароходы, какъ Любимова, такъ и Каменскихъ, ускорен. движенія дѣлаютъ рейсы отъ Н.-Новгорода до Перми (и обратно) въ теченіе 3-хъ сутокъ.

Къ нашей задачѣ также не относится и описаніе городовъ, черезъ которые проходитъ Уральская желѣзная дорога, такъ какъ всѣ они, кромѣ конечнаго пункта ея—Тюмени, входятъ въ составъ Пермской губ., отнесенной къ Европ. Россіи;—тѣмъ не менѣе, мы выше уже дали краткія свѣдѣнія о Екатеренбургѣ, а теперь даемъ свѣдѣнія о главномъ городѣ Пермск. губ.—*Перми*, *Камышловѣ*, въ уѣздѣ котораго находятся цѣлебныя минеральныя воды, Ирбитѣ и с. Ниж.-Тагиль. Мы также ниже, въ дополненіяхъ, даемъ нѣкоторыя свѣдѣнія и о пароходствѣ по Волгѣ.

Пермь,—губернскій городъ, подъ 58°1′ с. ш. и 74°6′ в. д., —основанъ въ первой четверти XVIII ст. Началомъ Перми слѣдуетъ считать *Ягожихинскій* (*или Ягошинскій*), мѣдно-плавильный заводъ, сооруженный въ 1723 г. Въ 1781 г. этотъ заводъ и былъ переименованъ въ г. Пермь. Стоитъ на р. Камѣ, ниже впаденія въ нее р. Чусовой, противъ весьма удобнаго перевала черезъ уральскій хребетъ. Съ южной стороны городъ обведенъ бульваромъ съ садомъ, съ сѣверной—р. Камой, съ востока р. Ягошихой, съ запада Данилихой съ мостомъ Пермь-Котласской желѣзн. дор. Жителей болѣе 46 тысячъ, изъ нихъ ж. п. 22295. Нѣсколько учебныхъ заведеній, въ томъ числѣ—мужская и женская гимназія, реальное училище, духовная семинарія и желѣзно-дорожное училище; театръ, типографіи, библіотеки, 19 православныхъ церквей, 1 единовѣрческая. 1 лютеранская кирка, 1 католическій костелъ, 2 синагоги; 1 православн. Успенскій жен. монастырь. Городскіе доходы свыше 217 тысячъ, расходы свыше 196 тыс.; 5 банковъ, болѣе 130 фабрикъ и заводовъ, съ производствомъ на 2,955,000 р. (при 2515 рабочихъ), отмѣтимъ 4 машино-строительныхъ и механическихъ завода, съ производствомъ на 1126250 р., 3 кожевен., 1 фосфорный. Значительная торговля, хотя, преимущественно, мелочная. Много магазиновъ разнаго рода торговли. Есть гостинницы (въ числѣ ихъ отмѣтимъ—Биржевую), меблированныя комнаты и постоялые дворы. Издаются „Пермскія епархіальныя вѣд.“ Городъ получилъ значеніе, благодаря своему положенію при двухъ судоходныхъ рѣкахъ и желѣзной дорогѣ. Здѣсь складочное мѣсто товаровъ. идущихъ воднымъ путемъ изъ Европейской Россіи въ Сибирь. Пермь не утратила своего положенія и съ проведеніемъ Великаго Сибирскаго жел. дорож. пути,такъ какъ доставка товаровъ воднымъ путемъ (по Волгѣ и Камѣ, а затѣмъ—Оби) долго еще будетъ предпочитаться въ виду ея дешевизны въ сравненіи съ доставкой исключительно желѣз. дор. путемъ. Въ 4 в. отъ Перми находится Пермскій пушечный заводъ около селенія Мотовилихи. На немъ изготовляются пушки самаго большаго колибра. Здѣсь великанъ паровой молотъ въ

50 тоннъ, вѣсомъ въ 3000 пудовъ. *Пермскій уѣздъ* (занимающій 239618 кв. в.)—очень лѣсистъ и почва его содержитъ минеральныя богатства: золото, мѣдную и желѣзн. руды, камен. уголь. платину и др. Населеніе, какъ уѣзда, такъ и всей губерніи, смѣшанное. Здѣсь, кромѣ русскихъ, до 70000 башкиръ, тептярей и мещеряковъ, до 8000 пермяковъ, до 24000 татаръ, до 80000 черемисъ и 2000 вогуловъ. По свѣдѣніямъ за 1895 г. въ губерніи находилось 11 муж. среднеучебн. завед. съ 2223 учащихся и 978 низшихъ и начальныхъ школъ съ 62574 учащ. и 6 техническихъ и ремесленныхъ м. съ 346 учащ. Жителей въ губ. насчитывается 2729162. Въ губерн. значительно развито скотоводство, пчеловодство, звѣриные и лѣсные промыслы. Желѣзомъ изобилуютъ горы Благодать, Магнитная, Качкандръ; важнѣйшія изъ золотыхъ розсыпей—Березовскій въ системѣ р. Пышмы. Въ губерн. также находятъ алмазы, изумруды, сапфиры, гіацинты, яшму и др. Производится разработка каменнаго угля,—есть соляныя варницы въ Усольѣ, Соликамскихъ и др. мѣстахъ. Въ 1895 г. въ губерніи считалось болѣе 1250 фабр. и завод. съ числомъ рабочихъ болѣе 12½ т. и съ производствомъ свыше 28500000 р. и 181 ярмарокъ. Важнѣйшая изъ нихъ—*Ирбитская*, обороты которой простирались прежде до 50 и болѣе мил. руб. Теперь значеніе этой ярмарки, съ проведеніемъ желѣзн.-дорожныхъ путей, упадаетъ. Пермскій край, населен. первоначально исключительно народами финскаго племени, *) былъ извѣстенъ издавна и назывался скандинавами *Біарміей* а греками—*Перміей*. Первые вошли въ сношеніе съ Пермью новогородцы и въ XI вѣкѣ уже получали дань съ народовъ ея. Въ 1471 г. (съ паденіемъ могущества Новгорода) Пермь была присоединена къ Московскому государству. Край много обязанъ фамиліи Строгановыхъ, которые въ XV вѣкѣ поселились здѣсь и устраивали города, завели соляныя (Соликамскія) варницы, мѣдно и чугунно-плавильн. заводы и пр. Донынѣ потомкамъ этой фамиліи—граф. Строгановымъ, принадлежатъ значительныя земли въ раіонѣ Пермск. губ. На всерос. выставкѣ 1896 г. въ Нижн.-Новгородѣ владѣлецъ пермскаго нераздѣльнаго имѣнія гр. С. А. Строгановъ являлся однимъ изъ видныхъ экспонентовъ въ лѣсномъ отдѣлѣ—выставивъ въ особомъ павильонѣ лѣсныя породы своего имѣнія, разныя мѣстн. издѣлія изъ лыка, бересты и проч. Въ Перми—резиденція епископа.

*) Первымъ просвѣтителемъ населенія Перми (или, какъ ее въ старину называли, „Перми Великой"), распространителемъ въ ней христіанства, былъ св. Стефанъ, носившій съ 1383 г. титулъ „епископа Великопермскаго" (мощи его почиваютъ въ Москвѣ—въ соборѣ „Спаса на бору"). Въ апрѣлѣ 1896 г. исполнилось 500-лѣтіе со дня кончины святителя. Изображеніе его лика съ посохомъ хранится въ Пермскомъ каѳедральномъ соборѣ.

Отмѣтимъ также, что въ настоящее время во всей губерніи сформированы любительскіе крестьянскіе хоры, для устройства періодическихъ духовныхъ и свѣтскихъ концертовъ, для отвлеченія, между прочимъ, такимъ путемъ народа отъ пьянства. Въ 1896 году земство открыло школу торфовѣдовъ въ с. Варневскомъ (Шадринскаго уѣзда). Въ ея учрежденіи земство видитъ средство къ проведенію въ простомъ народѣ сознанія всей губительности для края истребленія лѣсовъ на топливо и о необходимости утилизировать для этой цѣли торфяное богатство. Первоначально было принято въ школу 15 молодыхъ крестьянъ въ возрастѣ 18 - 25 л., хотя учиться торфмейстер. дѣлу изъявили желаніе около 70 лицъ. Завѣдуетъ школою земскій торфмейстеръ. Цѣль школы научить распознавать качество торфа по наружнымъ признакамъ, планировать болота такъ, чтобы извлекать торфъ безъ остатка, пріемамъ вырѣзки, сушки и укладки торфа и т. д. По теоріи въ школѣ проходится соотвѣтственный курсъ геометріи и черченія. По вечерамъ идутъ бесѣды и читаются спеціальныя изданія о пользѣ торфа. Учебный періодъ съ 15-го января по 1-е октября. Зимою ученики получаютъ на свое содержаніе по 10 р., а съ весны, составляя изъ себя рабочія партіи, по 15 р. въ мѣсяцъ.

Выше мы уже дали описаніе г. **Екатеринбурга** (Пермской губ.) Добавимъ еще относительно его, что съ 1885 г.—это епархіальный городъ; въ немъ живетъ епископъ, носящій титулъ „Екатеринбургскаго“, и находятся: духовная консисторія, епарх. училищ. совѣтъ и др. епархіальныя учрежденія. Кромѣ женскаго въ городѣ, въ епархіи (у жел. дор. станціи Кушва) есть и мужской—Николаевскій Верхотурскій монастырь, гдѣ почиваютъ мощи св. праведнаго Симеона (праздн. 12 сентября) и бываетъ много паломниковъ. Въ Екатеринбургѣ были слѣдующіе епископы: Нафанаилъ, Поликарпъ, Аѳанасій, Симеонъ, Владиміръ и нынѣ—Христофоръ изъ профес. Кіевской академіи.

Говоря о Перми и Перм. губ., нельзя не коснуться подробнѣе уѣзднаго г. Ирбита и бывающей въ немъ ежегодно ярмарки, о которой было упомянуто выше. Эта ярмарка привлекала (и продолжаетъ привлекать до сихъ поръ) значительное число сибирскихъ торговцевъ, служа мѣстомъ обмѣна европ. и азіат. товаровъ.

Ирбитъ—уѣзд. гор. Пермской губ. при р. Ирбити, извѣстенъ ярмаркой, продолжающейся съ 1 февраля по 1 марта. Самъ же по себѣ Ирбитъ—небольшой городъ съ 6205 жит., часть которыхъ занимается земледѣліемъ. Основанъ въ 1633 г. Первоначально былъ слободой. Съ 1781 г.—у. г. Ярмарка въ немъ установлена еще съ 1643 г. Слобода Ирбитъ была укрѣплена и во время пугачевскаго бунта была осаждаема скопищами Пугачева. Большая часть жилыхъ помѣщеній Ирбита, обыкновенно, пустуетъ и бываетъ занята около 2 мѣсяцевъ въ году—въ ярмарку и ближайшее къ ней время. Во время ярмарки гостинный дворъ кишитъ народомъ, какъ и балаганы на Сѣнной и Торговой площадяхъ. Въ продолженіе ярмарки пріѣзжаютъ въ Ирбитъ драматич. труппы, даются спектакли въ имѣющемся зданіи театра, въ гостинницахъ поютъ хоры арфистокъ и пр. Въ Ирбитѣ 3 церк. прих. школы, 3-хъ классное гор. училище, женская прогимназія и ремесленное училище. Больницъ и врачей 4. Ирбитская ярмарка представляетъ мѣсто, гдѣ массы европейскихъ товаровъ, на пути на востокъ, встрѣчаются съ азіатскими товарами, идущими на западъ хотя значеніе ея въ настоящее время, съ проведеніемъ линіи Сибирской желѣзной дороги, а ранѣе—Уральской, замѣтно упадаетъ. Такъ въ 1893 г. на Ирбитской ярмаркѣ было товаровъ въ привозѣ на сумму 48.409,800 р. Привозъ товаровъ въ 1898 г. оказался даже далеко ниже прошлогодняго. Особенно мало было, такъ называемыхъ, жировыхъ товаровъ, кожъ, сырыхъ, яловыхъ, конскихъ и пр. Въ 1898 г. этихъ же товаровъ было доставлено Сибирью на 1,273 тыс. руб. Европейскихъ товаровъ было тоже привезено менѣе прошлогодняго на 25—35%. За то была доставлена значительная партія чая—черезъ Карское море и р. Обь.



Видъ г. Екатеринбурга.—Vue de la ville d'Ekaterinbourg. Ansicht der Stadt Ekaterinburg.

ФАБРИКА ВЫСШЕЙ ПАРФЮМЕРІИ! (существ. съ 1884 года.

ТОРГОВЫЙ ДОМЪ



„ПАРФЮМЕРНАЯ ЛАБОРАТОРІЯ І. Голлендеръ“

С.-Петербургъ, Разъѣзжая улица, № 13-й.

Внѣ конкуренціи! **СПЕЦІАЛЬНОСТИ ФАБРИКИ:** Внѣ конкуренціи!

Вазелиновое туалетное мыло І. Голлендеръ Поддѣлки вазелиноваго туалетнаго мыла **„Голлендеръ“**, явились въ продажѣ, а потому торговый домъ „Парфюмерная лабораторія І. Голлендеръ„ обращая на это вниманіе почтеннѣйшей публики, проситъ всегда требовать, во избѣжаніе покупки поддѣлки **только мыло „Голлендеръ“** вазелиновое туалетное, **высокое качество котораго не нуждается въ рекламахъ.**

Пудра Голлендеръ вазелиновая, коробка 30 коп. и 60 коп. – Тоже въ роскошной пудреницѣ съ живописью и запахомъ Віолетъ де Пармъ—Цѣна 1 рубль.

Миндальный кремъ Crème d'amandes **Голлендера вмѣсто мыла для мытья лица и рукъ замѣняющій мыло** и миндальныя отруби, рекомендуется всѣмъ лицамъ, имѣющимъ **нѣжную и раздражительную кожу не выносящую мыла.—Миндальный кремъ** никогда не портится.—При употребленіи **миндальнаго крема,** лицо надолго сохраняетъ свою нѣжность и свѣжесть. Банка въ 1 рубль, 60 коп. и 30 коп.

Краска для волосъ Голлендера «Натурель» **самая безвредная и прочная, окрашивающая** волосы въ **натуральные** цвѣта: черный, каштановый и темнорусый.—**Краска „Натурель“ не имѣетъ дурнаго вліянія на волосы.**—Цѣна коробки 1 руб. 50 коп. съ пересылкой въ Европейскую Россію 2 руб. 25 коп.

Кремъ Амикосъ Crème Amykos. **Новый Кремъ, составленный по указанію спеціалистовъ,** придаетъ и сохраняетъ свѣжій и здоровый цвѣтъ лица, уничтожаетъ веснушки, пятна, загаръ и красноту лица. **Кремъ Амикосъ** необходимъ для сохраненія на долго красоты лица.—Цѣна банки 1 руб. 25 коп. Въ Европейскую Россію высылается 2 банки за 3 руб. 50 коп.

НА ПОМОЩЬ ВОЛОСАМЪ

Элеопатъ пр. Кинунена рекомендуется какъ средство для волосъ, способствующее быстрому росту ихъ и уничтожающее головную перхоть.

Элеопатъ пр. Кинуненъ находится въ продажѣ болѣе **20 лѣтъ** и ежегодно расходится **десятками тысячъ флаконовъ,** что доказываетъ его **несомнѣнную пользу для волосъ.** Элеопатъ пр. Кинуненъ имѣется къ услугамъ публики во всѣхъ аптекахъ, аптекарскихъ и парфюмерныхъ магазинахъ Имперіи. Цѣна флакону 1 р. 50 к. 2 флакона высылаются почтой въ Европейскую Россію за 4 руб.

ГЛАВНЫЙ СКЛАДЪ С.-Петербургъ, Разъѣзжая, № 13.

Адресъ для писемъ: „Складъ Элеопата Кинуненъ“.

Мозольная жидкость Голлендера, для уничтоженія мозолей, и бородавокъ. **Самые застарѣлые мозоли быстро излѣчиваются при употребленіи мозольной жидкости Голлендера безъ малѣйшей боли. Цѣна флакону 35 коп.** За 1 руб. высылается въ Европейскую Россію 2 флакона.

Лабораторія І. Голлендера, С.-Петербургъ, Разъѣзжая № 13.

Доставка чая изъ Ханькоу моремъ обошлась на 3 р. 50 к. на пудъ дешевле чѣмъ черезъ Монголію и Кяхту. Въ 1886 же г. привозъ достигалъ до 59,826,800 р. Близъ Ирбита находится земледѣльческая ферма, устроенная на средства земства. Теперь при этой фермѣ открывается сельско-хозяйственная школа 1-го разряда. На содержаніе ея министерство земледѣлія назначило 3,000 р. и такую же сумму отпускаетъ земство.

Отъ Камышлова до Ирбита существуетъ почтовый трактъ $111^3/_4$ в. Именно: отъ ст. Уральской желѣз. дор. **Камышлова** до станціи Квашнино $29^1/_2$ в., отъ Квашнина до *Строганской* 22 в., отъ нея до станціи *Килатевской* $16^1/_2$ в., отъ Килатевской до *Зайковской* $20^1/_2$ в. и отъ нея до **Ирбита** $23^1/_2$ версты.

Камышловъ—уѣздный городъ Перм. губ.—между р. Пышмою и притокомъ ея р. Камышловкой,—имѣетъ около 7 т. ж. (по свѣдѣн. 1893 г. ихъ было 5543,—2930 м. и 1604 ж.). Основанъ подъ именемъ *Камышевой слободы*, въ 1667 году и въ 1679 г. укрѣпленъ для защиты набѣговъ отъ калмыковъ. Въ 1680 г. названъ *Камышловской* слободой, а въ 1771 г. сдѣланъ у. г. Пермскаго намѣстнич. и затѣмъ, въ 1796 г.—Пермской губ. Здѣсь 5 православныхъ церквей, женская прогимназія, городское училище, нѣсколько церковно-приход. и начальныхъ училищъ; банкъ общества взаимнаго кредита и меблированныя комнаты. Есть также обществен. богадѣльня и дѣтскій пріютъ. Въ *Камышловскомъ* уѣздѣ существуютъ **Курьинско-желѣзисто-щелочныя минеральныя воды**, въ 15 верст. отъ желѣзно-дорожной станціи **Богдановичъ**.

Курьи, по своей живописно прекрасной мѣстности и безукоризненно чистому, здоровому воздуху, имѣютъ полное право на названіе гигіенической санитарной станціи, являющейся какъ бы убѣжищемъ отъ вредныхъ климатическихъ вліяній здѣшняго края, предрасполагающихъ людей къ болѣзнямъ грудныхъ и дыхательныхъ органовъ. Лучшей мѣстности для лѣченія кумысомъ трудно найти, а минеральные желѣзистые ключи своимъ цѣлебнымъ дѣйствіемъ заслужили, сравнительно въ короткій промежутокъ времени, широкую и громкую извѣстность. Лѣчебный сезонъ на водахъ продолжается два мѣсяца—съ 1-го іюня по 1 августа Курьинскими водами излѣчиваются хроническіе ревматики, даже страдавшіе безобразнымъ измѣненіемъ поверхности пораженныхъ сочлененій, паралитики, страдавшіе бугорчаткой, золотухой или англійской болѣзнью, мокнувшими сыпями, анатомическими сильно гноящимися язвами и, наконецъ, всевозможными болѣзнями, причиной которыхъ было малокровіе. Расположеніе водъ у подошвы скалы съ разнообразными всходами на нее по тропинкамъ дѣлаетъ мѣстность очень удобною для леченія ожирѣлыхъ и подверженныхъ ожирѣнію субъектовъ. Докторъ живетъ при водахъ безотлучно въ теченіе всего сезона. При водахъ имѣется гостинница съ номерами и отдѣльные меблированные дома, а въ самомъ селѣ Курьинскомъ сдаются мѣстными жителями квартиры для пріѣзжающихъ паціентовъ. Условія жизни очень доступныя. Для развлеченія имѣются кегли, бильярдъ, гимнастика, дѣтскія игры; ежедневно по вечерамъ играетъ оркестръ музыки, устраиваются танцы, прогулки и любительскіе спектакли. Съѣзжается во время лѣчебнаго сезона ежегодно около тысячи человѣкъ и болѣе, смотря по тому, какая стоитъ погода.

Въ Красноуфимскомъ уѣз. Пермской губ., въ 102 верстахъ отъ Екатеринбурга и 75 в. отъ станціи Тараскова Ур. ж. д. существуютъ Нижне-Сергинскія (сѣро-соленыя) воды. Сезонъ открытъ съ 1 іюня по 1 августа. Водами излечиваются ревматизмъ (и его послѣдствія: тугоподвижность, сведеніе суставовъ и т. д.); сифилисъ золотуха, рахитизмъ (англійская болѣзнь) во всѣхъ ихъ разновидностяхъ; хронич. отравленіе металлами и особенно ртутью (меркуріализмъ), ожирѣніе, геморрой, за-

поры, параличи и парезы ревматическаго и сифилитическаго происхожденія; нѣкоторыя формы накожныхъ болѣзней и бол матки (эксудативныя формы); желудочно кишечные катарры; нервныя болѣзни и т. д.

Пособіями при леченіи (при подходящихъ формахъ болѣзней): массажъ, электричество и кумысъ. Есть полная аптека. Д-ръ живетъ при водахъ безотлучно въ теченіе всего сезона. При надобности устраиваются экстренныя консультаціи; около первыхъ чиселъ іюня и іюля пріѣзжаютъ врачи изъ Екатеринбурга.

Есть гостинницы. Номера въ гостинницахъ отдаются за сезонъ (но не помѣсячно) отъ 20 до 60 р. Есть также домики-особняки съ отдѣльными квартирами съ мебелью безъ дровъ (которыя всегда имѣются при водахъ по цѣнѣ не дороже 2 р за саж.). Помѣщенія въ домахъ: 65 р. - 2 комнаты, 90 р.—5 комнатъ и 125 р.—8 комнатъ.

Для бѣдныхъ больныхъ отводится одинъ домъ для общежитія: плата за помѣщеніе въ немъ по 10 руб. съ человѣка за весь сезонъ; въ общежитіи больные должны устраиваться своимъ хозяйствомъ.

Обѣдъ изъ трехъ блюдъ за общимъ столомъ 15 р, а отдѣльно, или въ №№ 18 р. въ мѣсяцъ. Порціи для завтраковъ и ужиновъ не по абонементу отъ 30 до 60 к. Ванна 50 коп., для дѣтей моложе 10 лѣтъ 25 к. (Средній курсъ ванны 60—65). Кромѣ того каждый пользующійся водами платитъ сезонныхъ 3 р. (семейство болѣе 3 лицъ 10 р) за право: пользованія водою посѣщенія курзала, за библіотеку, музыку и т. д. Желающій пользоваться во время леченія совѣтами доктора платитъ ему по визитно, или сразу за весь сезонъ (по соглашенію). Консультаціи оплачиваются отдѣльно.

Можно пользоваться пансіономъ; поступившіе на пансіонъ могутъ имѣть: помѣщеніе, завтракъ, обѣдъ, ужинъ, самовары, хлѣбъ сливки къ чаю, полный курсъ ваннъ, безплатныя консультаціи За такой пансіонъ одинокіе платятъ отъ 100 до 150 р въ мѣсяцъ и отъ 140 до 180 р въ сезонъ (смотря по требованіямъ, величинѣ занимаемаго помѣщенія, роду болѣзни и т д.); семейные же по соглашенію (смотря тоже по требованіямъ и по численности семейства).

При водахъ имѣются: билліардъ, кегли, дѣтскія игры, оркестръ музыки; устраиваются танцы, любительскіе спектакли и т. п Есть и буфетъ.

Также упомянемъ о **Нижнемъ-Тагилѣ**, селѣ Верхотурскаго уѣз., на азіатскомъ склонѣ Уральскаго хребта, на р. Тагилѣ, при станціи Ур. ж. д Это самый выдающійся, по многолюдству, пунктъ Пермской губ. Въ немъ болѣе 40 т. жителей. Основано село въ первой четверти XVIII ст. въ качествѣ завода Никитою Демидовымъ, нашедшимъ въ этомъ мѣстѣ необыкновенно богатыя залежи мѣдныхъ рудъ и магнитнаго желѣзняка и устроившимъ на Уралѣ первые мѣдно-чугунноплавильные и желѣзодѣлательные заводы Впослѣдствіи въ окрестностяхъ села были также найдены золотыя и платиновыя розсыпи и каменный уголь. Демидовъ, въ награду за его полезную дѣятельность, получилъ въ даръ отъ императора Петра Великаго окружающія Нижній-Тагилъ лѣсныя дачи въ количествѣ 650 т. десятинъ и повелѣно было причислить къ нимъ до 15 т. душъ, - большею частью, государственныхъ крестьянъ, переселенныхъ изъ внутреннихъ губерній Европ. Россіи. Заводовъ и рудниковъ въ Тагилѣ теперь болѣе 10. Главное ихъ производство—выдѣлка желѣза и стали Въ настоящее время устроенъ также здѣсь громадный рельсо-прокатный заводъ, доставляющій значительную часть стальныхъ рельсовъ для Сибирской ж. д. Мѣдные рудники считаются отчасти выработанными: но ранѣе изъ нихъ была добыта единственная въ мірѣ по красотѣ и громаднымъ размѣрамъ глыба малахита, которая (въ видѣ колонъ, вазъ, паркетныхъ половъ) составляетъ украшеніе Петербургскаго Исакіевскаго собора и Зимняго дворца и др, Въ Н.-Т. есть богатый музей Демидовыхъ. Осматривая его, посѣтитель можетъ ознакомиться съ исторіей Уральской золотопромышленности. Въ числѣ достопримѣчательностей музея отмѣтимъ мѣдный столъ, на которомъ во время посѣщенія Н-Т. занимался и обѣдалъ Петръ Великій. На одной изъ площадей Нижн.-Тагиля стоитъ мѣдный памятникъ, воздвигнутый основателю Уральскихъ заводовъ. Въ Н.-Т. есть большой, красивый, соборъ, Выйская церковь, единовѣрческая церк. и старообрядческая часовня, хорошо

обставленная больница на 35 кроватей (содержится на счетъ Демидовыхъ, потомковъ Никиты Демидова, которые нынѣ пріобрѣли титулъ „князей Санъ Донато".—Н.-Т. принадлежитъ имъ до сихъ поръ); нѣсколько школъ, клубъ, много магазиновъ, гостинница и нѣсколько постоялыхъ дворовъ. Кромѣ того, благотворительное общество, дѣтскій пріютъ, похоронная касса, театръ, кружокъ любителей драмат. искусства, музыкальный кружокъ, общество охоты и проч. По внѣшнему виду Н.-Т. ничѣмъ не отличается отъ значительнаго города.

Окончивъ описаніе желѣзно-дорожныхъ сообщеній въ Сибири, мы считаемъ необходимымъ привести разсчетную таблицу платы на желѣзныхъ дорогахъ по общему тарифу 1894 г. Этотъ тарифъ примѣняется на всѣхъ желѣзныхъ дорогахъ Европейской Россіи, не исключая и Уральской, а также и на Закаспійской (о которой свѣдѣнія будутъ помѣщены ниже). Тарифъ этотъ теперь введенъ и на Зап.-Сибирской жел. дор. Плата по тарифу 1894 г. (включая сюда и 15% государственнаго сбора) расчисляется такимъ образомъ:

Пассажиры III класса на разстояніяхъ отъ 1 до 300 в. платятъ по разсчету за каждую версту проѣзда, а именно: отъ 1 до 160 в.— по 1,4475 к. съ версты, а отъ 161 до 300 в., прибавляя къ платѣ за 160 в. 2 руб. 30 коп., по 0,9 коп. съ версты; начиная же съ 301 версты, плата взимается не съ версты, а съ цѣлаго пояса, по 20 к. за каждый; при чемъ неполное разстояніе пояса принимается къ разсчету какъ полное. Размѣры поясовъ установлены слѣдующіе:

отъ	301	до	500	верстъ	8	поясовъ по	25 вер. кажд.
„	501	„	710	„	7		30 „ „
„	711	„	990	„	8		35 „ „
„	991	„	1510	„	13		40 „ „
свыше этого разстоянія							50 „ „

Сообразно этому, при исчисленіи платы за проѣздъ на разстояніяхъ свыше 300 вер, къ платѣ за 300 вер. слѣдуетъ прибавлять стоимость общаго числа поясовъ которые пассажиръ имѣетъ проѣхать. Напр., по различнымъ поясамъ плата должна составлять: 1 поясъ (301 – 326 вер.)=3 р. 56 к.+24 к =3 р. 80 к.; 2 пояса (226 —350 в.)=3 р. 80 к +20 к.=4 р. и т. д. Для полученія платы II класса нужно плату III кл. помножить на $1^1/_2$, а для полученія платы I кл.—нужно плату III кл-помножить на $2^1/_2$. По поясамъ же плата II кл., увеличивается въ каждомъ поясѣ на 30 и для I кл — по 50 коп.

Съ пассажирскаго багажа на разстояніяхъ отъ 1 до 300 вер. взимается по разсчету за каждую версту перевозки по $^1/_{20}$ к.+ 15 процентовъ государственнаго налога съ 10 фунтовъ; за 1 поясъ отъ 301 до 325 вер. берется та же плата, какъ за 300 в., т. е. 17,25 к.; въ каждомъ же послѣдующемъ поясѣ плата увеличивается на $1^1/_2$ к. съ каждыхъ 10 фунт. багажа.

ТАБЛИЦА ДЛЯ ИСЧИСЛЕНІЯ ПОВЕРСТНОЙ ПЛАТЫ

ЗА ПРОѢЗДЪ ПАССАЖИРОВЪ ПО РОССІЙСКИМЪ ЖЕЛѢЗНЫМЪ ДОРОГАМЪ.

(Со включеніемъ Государственнаго сбора).

(Tableau du calcul du prix de voyage par le chemin de fer).

Разстоянія въ верстахъ. Verstes.	Провозная плата. Cout du transport. Съ пассажира. I кл. р. к.	II кл. р. к.	III кл. р. к.	Съ 10 ф. багажа. Pour bagag	Разстоянія въ верстахъ. Verstes.	Провозная плата. Cout du transport. Съ пассажира. I кл. р. к.	II кл. р. к.	III кл. р. к.	Съ 10 ф. багажа. Pour bagag
1	— 23	— 14	— 9	0,35	36	1 30	— 78	— 52	2,07
2	— 23	— 14	— 9	0,35	37	1 33	80	— 53	2,13
3	— 23	— 14	— 9	0,35	38	1 38	— 83	— 55	2,19
4	— 23	— 14	— 9	0,35	39	1 40	— 84	— 56	2,24
5	— 23	— 14	— 9	0,35	40	1 45	— 87	— 58	2,30
6	— 23	— 14	9	0,35	41	1 48	— 89	— 59	2,36
7	— 25	— 15	— 10	0,40	42	1 53	— 92	— 61	2,42
8	— 30	— 18	— 12	0,46	43	1 55	— 93	62	2,47
9	— 33	— 20	13	0,52	44	1 58	— 95	— 63	2,53
10	— 38	— 23	— 15	0,58	45	1 60	— 96	— 64	2,59
11	— 40	— 24	— 16	0,63	46	1 68	1 01	— 67	2,65
12	— 43	— 26	— 17	0,69	47	1 70	1 02	— 68	2,70
13	— 45	— 27	— 18	0,75	48	1 73	1 04	— 69	2,76
14	— 53	— 32	— 21	0,8.	49	1 75	1 05	— 70	2,82
15	— 55	— 33	— 22	0,86	50	1 80	1 08	— 72	2,88
16	— 58	— 35	— 23	0,92	51	1 85	1 11	— 74	2,93
17	— 60	— 36	— 24	0,98	52	1 88	1 13	— 75	2,99
18	— 65	— 39	— 26	1,04	53	1 90	1 14	— 76	3,05
19	— 70	— 42	— 28	1,09	54	1 95	1 17	— 78	3,11
20	— 73	— 44	— 29	1,15	55	1 98	1 19	— 79	3,16
21	— 75	— 45	— 30	1,21	56	2 03	1 22	— 81	3,22
22	— 80	— 48	— 32	1,27	57	2 05	1 23	— 82	3,28
23	— 83	— 50	— 33	1,32	58	2 10	1 26	— 84	3,34
24	— 88	— 53	— 35	1,38	59	2 13	1 28	— 85	3,39
25	— 90	— 54	— 36	1,44	60	2 15	1 29	— 86	3,45
26	— 95	— 57	— 38	1,50	61	2 18	1 31	— 87	3,51
27	— 98	— 59	— 39	1,55	62	2 25	1 35	— 90	3,57
28	1 00	— 69	— 40	1,61	63	2 28	1 37	— 91	3,62
29	1 03	— 62	— 41	1,67	64	2 30	1 38	— 92	3,68
30	1 10	— 66	— 44	1,73	65	2 33	1 40	— 93	3,74
31	1 13	— 68	— 45	1,78	66	2 38	1 43	— 95	3,80
32	1 15	— 69	— 46	1,84	67	2 43	1 46	— 97	3,85
33	1 18	— 71	— 47	1,90	68	2 45	1 47	— 98	3,91
34	1 23	— 74	— 49	1,96	69	2 48	1 49	— 99	3,97
35	1 28	— 77	— 51	2,01	70	2 53	1 52	1 01	4,03

Разстоянія въ верстахъ.	Провозная плата.							Разстоянія въ верстахъ.	Провозная плата.						
	Съ пассажира.						Съ 10 ф. багажа.		Съ пассажира.						Съ 10 ф. багажа.
	I кл.		II кл.		III кл.				I кл.		II кл.		III кл.		
	Р.	К.	Р.	К.	Р.	К.			Р.	К.	Р.	К.	Р.	К.	
71	2	55	1	53	1	02	4,08	112	4	03	2	42	1	61	6,44
72	2	60	1	56	1	04	4,14	113	4	05	2	43	1	62	6,50
73	2	63	1	58	1	05	4,20	114	4	10	2	46	1	64	6,56
74	2	68	1	61	1	07	4,26	115	4	15	2	49	1	66	6,61
75	2	70	1	62	1	08	4,31								
								116	4	18	2	51	1	67	6,67
76	2	73	1	64	1	09	4,37	117	4	20	2	52	1	68	6,73
77	2	75	1	65	1	10	4,43	118	4	25	2	55	1	70	6,79
78	2	83	1	70	1	13	4,49	119	4	28	2	57	1	71	6,84
79	2	85	1	71	1	14	4,54	120	4	33	2	60	1	73	6,90
80	2	88	1	73	1	15	4,60								
								121	4	34	2	61	1	74	6,96
81	2	90	1	74	1	16	4,66	122	4	40	2	64	1	76	7,02
82	2	95	1	77	1	18	4,72	123	4	43	2	66	1	77	7,07
83	3	00	1	80	1	20	4,77	124	4	45	2	67	1	78	7,13
84	3	03	1	82	1	21	4,83	125	4	48	2	69	1	79	7,19
85	3	05	1	83	1	22	4,89								
								126	4	55	2	73	1	82	7,25
86	3	10	1	86	1	24	4,95	127	4	58	2	75	1	83	7,30
87	3	13	1	88	1	25	5,00	128	4	60	2	76	1	84	7,36
88	3	18	1	91	1	27	5,06	129	4	63	2	78	1	85	7,42
89	3	20	1	92	1	28	5,12	130	4	68	2	81	1	87	7,48
90	3	25	1	95	1	30	5,18								
								131	4	73	2	84	1	89	7,53
91	3	28	1	97	1	31	5,23	132	4	75	2	85	1	90	7,59
92	3	30	1	98	1	32	5,29	133	4	78	2	87	1	91	7,65
93	3	33	2	00	1	33	5,35	134	4	83	2	90	1	93	7,71
94	3	40	2	04	1	36	5,41	135	4	85	2	91	1	94	7,76
95	3	43	2	06	1	37	5,46								
								136	4	90	2	94	1	96	7,82
96	3	45	2	07	1	38	5,52	137	4	93	2	96	1	97	7,88
97	3	48	2	09	1	39	5,58	138	4	98	2	99	1	99	7,94
98	3	53	2	12	1	41	5,64	139	5	00	3	00	2	90	7,99
99	3	58	2	15	1	43	5,69	140	5	03	3	02	2	01	8,05
100	3	60	2	16	1	44	5,75								
								141	5	05	3	03	2	02	8,11
101	3	63	2	18	1	45	5,81	142	5	13	3	08	2	05	8,17
102	3	68	2	21	1	47	5,87	143	5	15	3	09	2	06	8,22
103	3	70	2	22	1	48	5,92	144	5	18	3	11	2	07	8,28
104	3	75	2	25	1	50	5,98	145	5	20	3	12	2	08	8,34
105	3	78	2	27	1	51	6,04								
								146	5	25	3	15	2	10	8,40
106	3	83	2	30	1	53	6,10	147	5	30	3	18	2	12	8,45
107	3	85	2	31	1	54	6,15	148	5	33	3	20	2	13	8,51
108	3	88	2	33	1	55	6,21	149	5	35	3	21	2	14	8,57
109	3	90	2	34	1	56	6,27	150	5	40	3	24	2	16	8,63
110	3	98	2	39	1	59	6,33								
								151	5	43	3	26	2	17	8,68
111	4	00	2	40	1	60	6,38	152	5	48	3	29	2	19	8,74

Разстоянія въ верстахъ.	Провозная плата. Съ пассажира. I кл. Р.	К.	II кл. Р.	К.	III кл. Р.	К.	Съ 10 ф. багажа.
153	5	50	3	30	2	20	8,80
154	5	55	3	33	2	22	8,86
155	5	58	3	35	2	23	8,91
156	5	60	3	36	2	24	8,97
157	5	63	3	38	2	25	9,03
158	5	70	3	42	2	28	9,09
159	5	73	3	44	2	29	9,14
160	5	75	3	45	2	30	9 20
161	5	78	3	47	2	31	9,26
162	5	80	3	48	2	32	9,32
163	5	83	3	50	2	33	9,37
164	5	85	3	51	2	34	9,43
165	5	88	3	53	2	35	9,49
166	5	88	3	53	2	35	9,55
167	5	90	3	54	2	36	9,60
168	5	93	3	56	2	37	9,66
169	5	95	3	57	2	38	9,72
170	5	98	3	59	2	39	9,78
171	6	00	3	60	2	40	9,83
172	6	03	3	62	2	41	9,89
173	6	05	3	63	2	42	9,95
174	6	08	3	65	2	43	10,01
175	6	10	3	66	2	44	10,06
176	6	10	3	66	2	44	10,12
177	6	13	3	68	2	45	10,18
178	6	15	3	69	2	46	10,24
179	6	18	3	71	2	47	10,29
180	6	20	3	72	2	48	10,35
181	6	23	3	74	2	49	10,41
182	6	25	3	75	2	50	10.47
183	6	28	3	77	2	51	10,52
184	6	30	3	78	2	52	10,58
185	6	33	3	80	2	53	10,64
186	6	33	3	80	2	53	10,70
187	6	35	3	81	2	54	10,75
188	6	38	3	83	2	55	10,81
189	6	40	3	84	2	56	10,87
190	6	43	3	86	3	57	10.93
191	6	45	3	87	2	58	10,98
192	6	48	3	89	2	59	11,04
193	6	50	3	90	2	60	11,10

Разстоянія въ верстахъ.	Провозная плата. Съ пассажира. I кл. Р.	К.	II кл. Р.	К.	III кл. Р.	К.	Съ 10 ф. багажа.
194	6	53	3	92	2	61	11,16
195	6	55	3	93	2	62	11,21
196	6	55	3	93	2	62	11,27
197	6	58	3	95	2	63	11,33
198	6	60	3	96	2	64	11,39
199	6	63	3	98	2	65	11,44
200	6	65	3	99	2	66	11,50
201	6	68	4	01	2	67	11,56
202	5	70	4	02	2	68	11,62
203	6	73	4	04	2	69	11,67
204	6	75	4	05	2	70	11,73
205	6	78	4	07	2	71	11,79
206	6	78	4	07	2	71	11,85
207	6	80	4	08	2	72	11,90
208	6	83	4	10	2	73	11,96
209	6	85	4	11	2	74	12,02
210	6	88	4	13	2	75	12,08
211	6	90	4	14	2	76	12,13
212	6	93	4	16	2	77	12,19
213	6	95	4	17	2	78	12,25
214	6	98	4	19	2	79	12,31
215	7	00	4	20	2	80	12,36
216	7	00	4	20	2	80	12,42
217	7	03	4	22	2	81	12,48
218	7	05	4	23	2	82	12,54
219	7	08	4	25	2	83	12,59
220	7	10	4	26	2	84	12,65
221	7	13	4	28	2	85	12,71
222	7	15	4	29	2	86	12,77
223	7	18	4	31	2	87	12.82
224	7	20	4	32	2	88	12,88
225	7	23	4	34	2	89	12,94
226	7	23	4	34	2	89	13,00
227	7	25	4	35	2	90	13,05
228	7	28	4	37	2	91	13,11
229	7	30	4	38	2	92	13,17
230	7	33	4	40	2	93	13,28
231	7	35	4	41	2	94	13,28
232	7	38	4	43	2	95	13,34
233	7	40	4	44	2	96	13,40
234	7	43	4	46	2	97	13,46

Разстоянія въ верстахъ.	Провозная плата.							Разстоянія въ верстахъ.	Провозная плата.						
	Съ пассажира.						Съ 10 ф. багажа.		Съ пассажира.						Съ 10 ф. багажа.
	I кл.		II кл.		III кл.				I кл.		II кл.		III кл.		
	р.	к.	р.	к.	р.	к.			р.	к.	р.	к.	р.	к.	
235	7	45	4	47	2	98	13,51	276	8	35	5	01	3	34	15,87
								277	8	38	5	03	3	35	15,93
236	7	45	4	47	2	98	13,57	278	8	40	5	04	3	36	15,99
237	7	48	4	49	2	99	13,63	279	8	43	5	06	3	37	16,04
238	7	50	4	50	3	00	13,69	280	8	45	5	07	3	38	16,10
239	7	53	4	52	3	01	13,74								
240	7	55	4	53	3	02	13,80	281	8	48	5	09	3	39	16,16
								282	8	50	5	10	3	40	16.22
241	7	58	4	55	3	03	13,86	283	8	53	5	12	3	41	16,27
242	7	60	4	56	3	04	13,92	284	8	55	5	13	3	42	16,33
243	7	63	4	58	3	05	13,97	285	8	58	5	15	3	43	16 39
244	7	65	4	59	3	06	14,03								
245	7	68	4	61	3	07	14,09	286	8	58	5	15	3	43	16,45
								287	8	60	5	16	3	4·	16,50
246	7	68	4	61	3	07	14,15	288	8	63	5	18	3	45	16,56
247	7	70	4	62	3	08	14,20	289	8	65	5	19	3	46	16,62
248	7	73	4	64	3	09	14,26	290	8	68	5	21	3	47	16,68
249	7	75	4	65	3	10	14,32								
250	7	78	4	67	3	11	14,38	291	8	70	5	22	3	48	16,73
								292	8	73	5	24	3	49	16,79
251	7	80	4	68	3	12	14,43	293	8	75	5	25	3	50	16,85
252	7	83	4	70	3	13	14,49	294	8	78	5	27	3	51	16,61
253	7	85	4	71	3	14	14,55	295	8	80	5	28	3	52	16,96
254	7	88	4	73	3	15	14,61								
255	7	90	4	74	3	16	14,66	296	8	80	5	28	3	52	17,02
								297	8	83	5	30	3	53	17 08
256	7	90	4	74	3	16	14,72	298	8	85	5	31	3	54	17,14
257	7	93	4	76	3	17	14,78	299	8	88	5	33	3	55	17,19
258	7	95	4	77	3	18	14,84	300	8	90	5	34	3	56	17,25
259	7	98	4	79	3	19	14,89	отъ до							
260	8	00	4	80	3	20	14,95	301 325	9	50	5	70	3	80	17,25
								326 350	10	00	6	00	4	00	18,75
261	8	03	4	82	3	21	15,01	351 375	10	50	6	30	4	20	20,25
262	8	05	4	83	3	22	15,07	376 400	11	00	6	60	4	40	21,75
263	8	08	4	85	3	23	15,12	401 425	11	50	6	90	4	60	23,25
264	8	10	4	86	3	24	15,18								
265	8	13	4	88	3	25	15,24	426 450	12	00	7	20	4	80	24,75
								451 475	12	50	7	50	5	00	26,25
266	8	13	4	88	3	25	15,30	476 500	13	00	7	80	5	20	27,75
267	8	15	4	89	3	26	15,35	501 530	13	50	8	10	5	40	29,25
268	8	18	4	91	3	27	15,41	531 560	14	00	8	40	5	60	30,75
269	8	20	4	92	3	28	15,47								
270	8	23	4	94	3	29	15,53	561 590	14	50	8	70	5	80	32,25
								591 620	15	00	9	00	6	00	33,75
271	8	25	4	95	3	30	15,58	621 650	15	50	9	30	6	20	35,25
272	8	28	4	97	3	31	15,64	651 680	16	00	9	60	6	40	36,75
273	8	30	4	98	3	32	15,70	681 710	16	50	9	90	6	60	38,25
274	8	33	5	00	3	33	15,76								
275	8	35	5	01	3	34	15,81	711 745	17	00	10	20	6	80	36,75

Разстоянія въ верстахъ.		Провозная плата. Съ пассажира. I кл. р.	к.	II кл. р.	к.	III кл. р.	к.	Съ 10 ф. багажа.
отъ	до							
746	780	17	50	10	50	7	00	41,25
781	815	18	00	10	80	7	20	42,75
816	850	18	50	11	10	7	40	44,25
851	885	19	00	11	40	7	60	45,75
886	920	19	50	11	70	7	80	47,25
921	955	20	00	12	00	8	00	48,75
956	990	20	50	12	30	8	20	50,25
991	1030	21	00	12	60	8	40	51,75
1031	1070	21	50	12	90	8	60	53,25
1071	1110	22	00	13	20	8	80	54,75
1111	1150	22	50	13	50	9	00	56,25
1151	1190	23	00	13	80	9	20	57,75
1191	1230	23	50	14	10	9	40	59,15
1231	1270	24	00	14	40	9	60	60,75
1271	1310	24	50	14	70	9	80	62,25
1311	1359	25	00	15	00	10	00	63,75
1351	1390	25	50	15	30	10	20	65,25
1391	1430	26	00	15	60	10	40	66.75
1431	1470	26	50	15	90	10	60	68,25
1471	1510	27	00	16	20	10	80	69,75
1511	1560	27	50	16	50	11	00	71,25
1561	1610	28	00	16	80	11	20	72,75
1611	1660	28	50	17	10	11	40	74,25
1661	1710	29	00	17	40	11	60	75,75
1712	1760	29	50	17	70	11	80	77,25
1761	1810	30	00	18	00	12	00	78,75
1811	1860	30	50	18	30	12	20	80,25
1861	1910	31	00	18	60	12	40	81,75
1911	1960	31	50	18	90	12	60	83,25
1961	2010	32	00	19	20	12	80	84,75
2011	2060	32	50	19	50	13	00	86,25
2061	2110	33	00	19	80	13	20	87,75
2111	2160	33	50	20	10	13	40	89,25
2161	2210	34	00	20	40	13	60	90,75
2211	2260	34	50	20	70	13	80	92,25
2261	2310	35	00	21	00	14	00	93,75
2311	2360	35	50	21	30	14	20	95,25
2361	2410	36	00	21	60	14	40	96,75
2411	2460	36	50	21	90	14	60	98,25
2461	2510	37	00	22	20	14	80	99,75
2511	2560	37	50	22	50	15	00	101,25

Разстоянія въ верстахъ.		Провозная плата. Съ пассажира. I кл. р.	к.	II кл. р.	к.	III кл. р.	к.	Съ 10 ф. багажа.
отъ	до							
2561	2610	38	00	22	80	15	20	102,75
2611	2660	38	50	23	10	15	40	104,25
2661	2710	39	00	23	40	15	60	105,75
2711	2760	39	50	23	70	15	80	107,25
2761	2810	40	00	24	00	16	00	108,75
2811	2860	40	50	24	30	16	20	110,25
2861	2910	41	00	24	60	16	40	111,75
2911	2960	41	50	24	90	16	60	113,25
2961	3010	42	00	25	20	16	80	114,75
3011	3060	42	50	25	50	17	00	116,25
3061	3110	43	00	25	80	17	20	117,75
3111	3160	43	50	26	10	17	40	119,25
3161	3210	44	00	26	40	17	60	120,75
3211	3260	44	50	26	70	17	80	122,25
3261	3310	45	00	27	00	18	00	123,75
3311	3360	45	50	27	30	18	20	125,25
3361	3410	46	00	27	60	18	40	126,75
3411	3460	46	50	27	90	18	60	128 25
3461	3510	47	00	28	20	18	80	129,75
3511	3560	47	50	28	50	19	00	131,25
3561	3610	48	00	28	80	19	20	132,75
3611	3660	48	50	29	10	19	40	134,25
3661	3710	49	00	29	40	19	60	135,75
3711	3760	49	50	29	70	19	80	137,25
3761	3810	50	00	30	00	20	00	138,75
3811	3860	50	50	30	30	20	20	140,25
3861	3910	51	00	30	60	20	40	141,75
3911	3960	51	50	30	90	20	60	143,25
3961	4010	52	00	31	20	20	80	144,75
4011	4060	52	50	31	50	21	00	146,25
4061	4110	53	00	31	80	21	20	147,75
4111	4160	53	50	32	10	21	40	149,24
4161	4210	54	00	32	40	21	60	150,75
4211	4260	54	50	32	70	21	80	152,25
4261	4310	55	00	33	00	22	00	153,75
4311	4360	55	50	33	30	22	20	154,25
4361	4410	56	00	33	60	22	40	155,75
4411	4460	56	50	33	90	22	60	158,25
4461	4510	57	00	34	20	22	80	159,75
4551	4560	57	50	34	50	23	00	161,25
4561	4610	58	00	34	80	23	20	162,75

Разстоянія въ верстахъ.		Провозная плата.							Разстоянія въ верстахъ.		Провозная плата.						
		Съ пассажира.						Съ 10 ф. багажа.			Съ пассажира.						Съ 10 ф. багажа.
		I кл.		II кл.		III кл.					I кл.		II кл.		III кл.		
		р.	к.	р.	к.	р.	к.				р.	к.	р.	к.	р.	к.	
отъ	до								отъ	до							
4611	4660	58	50	35	10	23	40	164,25	6561	6610	78	00	46	80	31	20	222,75
4661	4710	59	00	35	40	23	60	165,75	6611	6660	78	50	47	10	31	40	224,25
4711	4760	59	50	35	70	23	80	167,25	6661	6710	79	00	47	40	31	60	223,75
4761	4810	60	00	36	00	24	00	168,75	6711	6760	79	50	47	70	31	80	225,25
4811	4860	60	50	36	30	24	20	170,25	6761	6810	80	00	48	00	32	00	226,75
4861	4910	61	00	36	60	24	40	171,75	6811	6860	80	50	48	30	32	20	228,25
4911	4060	61	50	36	90	24	60	173,25	6861	6910	81	00	48	60	32	40	229,75
4061	5010	62	00	37	20	24	80	174,75	6911	6960	81	50	48	90	32	60	231,25
5011	5060	62	50	37	50	25	00	176,25	6961	7010	82	00	49	20	32	80	232,75
5061	5110	63	00	37	80	25	20	177,75	7011	7060	82	50	49	50	33	00	234,25
5111	5160	63	50	38	10	25	40	179,25	7061	7110	83	00	49	80	33	20	235,75
5161	5210	64	00	38	40	25	60	180,75	7111	7160	83	50	50	10	33	40	237,25
5211	5260	64	50	38	70	25	80	182,25	7161	7210	84	00	50	40	33	60	238,75
5261	5310	65	00	39	00	26	00	183,75	7211	7260	84	50	50	70	33	80	240,25
5311	5360	65	50	39	30	26	20	185,25	7261	7310	85	00	51	00	34	00	241,75
5361	5410	66	00	39	60	26	40	186,75	7311	7360	85	50	51	30	34	20	243,25
5411	5460	66	50	39	90	26	60	188,25	7361	7410	86	00	51	60	34	40	244,75
5461	5510	67	00	40	20	26	80	189,75	7411	7460	86	50	51	90	34	60	246,25
5511	5560	67	50	40	50	27	00	191,25	7461	7510	87	00	52	20	34	80	247,75
5561	5610	68	00	40	80	27	20	192,75	7511	7560	87	50	52	50	35	00	249,25
5611	5660	68	50	41	10	27	40	194,25	7561	7610	88	00	52	80	35	20	250,75
5661	5710	69	00	41	40	27	60	195,75	7611	7660	88	50	53	10	35	40	252,25
5711	5760	69	50	41	70	27	80	197,25	7661	7710	89	00	53	40	35	60	253,75
5761	5810	70	00	42	00	28	00	198,75	7711	7760	89	50	53	70	35	80	255,25
5811	5860	70	50	42	30	28	20	200,25	7761	7810	90	00	54	00	36	00	256,75
5861	5910	71	00	42	60	28	40	201,75	7811	7860	90	50	54	30	36	20	258,25
5911	5960	71	50	42	90	28	60	203,25	7861	7910	91	00	54	60	36	40	259,75
5961	6010	72	00	43	20	28	80	204,75	7911	7960	91	50	54	90	36	60	261,25
6011	6060	72	50	43	50	29	00	206,25	7961	8010	92	00	55	20	36	80	262,75
6061	6110	73	00	43	80	29	20	207,75	8011	8060	92	50	55	50	37	00	264,25
6111	6160	73	50	44	10	29	60	209,25	8061	8110	93	00	55	80	37	20	265,75
6161	6210	74	00	44	40	29	60	210,75	8111	8160	93	50	56	10	37	40	267,25
6211	6260	74	50	44	70	29	80	212,25	8161	8210	94	00	56	40	37	60	268,75
6261	6310	75	00	45	00	30	00	213,75	8211	8260	94	50	56	70	37	80	270,25
6311	6360	75	50	45	30	30	20	215,25	8261	8310	95	00	57	00	38	00	271,75
6361	6410	76	00	45	60	30	40	216,75	8311	8360	95	50	57	30	38	20	273,25
6411	6460	76	50	45	90	30	60	218,25	8361	8410	96	00	57	60	38	40	274,75
6461	6510	77	00	46	20	30	80	219,75	8411	8460	96	50	57	90	38	60	276,25
6511	6560	77	50	46	50	31	00	221,25	8461	8510	97	00	58	20	38	80	277,75

Примѣчаніе. Чтобы узнать, что будетъ стоить проѣздъ отъ одного пункта до другого, сначала надо узнать количество верстъ между этими пунктами (каковое обозначено въ прилагаемой таблицѣ кратчайшихъ разстояній между главнѣйшими пунктами сѣти рос. жел дор.), а потомъ смотрѣть въ „таблицѣ поверстной платы“ провозную плату за данное количество верстъ.

Таблица кратчайшихъ разстояній между главнѣйшими пунктами сѣти Рос. жел. дор.

Станціи расположены въ алфавитномъ порядкѣ.

	Брестъ.	Варшава.	Вержболово.	Вильно.	Витебскъ.	Владикавказъ.	Вологда.	Воронежъ.	Граница.	Двинскъ.	Екатеринославъ.	Иркутскъ.	Казань.
Брестъ	—	199	497	353	761	1202	1487	1177	428	514	1282	5979	2012
Варшава . . .	199	—	532	388	802	2402	1692	1376	288	552	1328	6191	2221
Вержболово . .	497	532	—	178	587	2346	1527	1321	834	343	1543	6031	2050
Вильно	353	388	178	-	415	2168	1351	1143	690	157	1365	5855	1874
Витебскъ . . .	761	802	587	415	—	2049	994	863	1104	244	1145	5478	1511
Владикавказъ . .	1202	2402	2346	2168	2049	—	2271	1264	2654	2287	1130	6253	2423
Вологда. . . .	1487	1692	1527	1551	994	2272	-	1027	1915	1238	1486	5500	1452
Воронежъ . . .	1177	1376	1321	1143	863	1264	1027	—	1606	1119	744	4886	1159
Граница. . . .	428	288	834	690	1104	2654	1915	1606	—	754	1511	6420	2438
Двинскъ. . . .	514	552	343	157	244	2287	1238	1119	754	—	1389	5731	1761
Екатеринославъ .	1282	1328	1543	1365	1145	1130	1486	744	1511	1389	—	5733	2003
Иркутскъ . . .	5979	6191	6031	5855	5487	6253	5500	4886	6420	5731	5733	—	5632
Казань	2012	2221	2050	1774	1511	2423	1452	1159	2438	1761	2003	5632	—
Кіевъ	761	808	1009	831	993	1700	1404	675	991	977	640	5662	1834
Козловъ. . .	1231	1431	1378	1200	838	1432	859	168	1659	1094	912	4718	991
Красноярскъ . .	4967	5179	5019	4843	4475	5241	4988	3874	5408	4719	4721	—	4620
Курскъ	946	1064	1090	912	632	1417	973	231	1375	876	472	5117	1489
Либава	677	712	411	358	618	2496	618	1482	1915	374	1728	6105	2141
Липецкъ . . .	1137	1337	1286	1106	744	1407	942	143	1566	988	900	4914	1086
Минеральн. воды.	2016	2216	2160	1982	1863	186	2086	1078	2465	2101	944	6067	2237
Минскъ	322	499	361	185	440	1986	1164	961	750	684	1133	5670	1694
Москва	1025	1224	1065	889	520	1817	461	553	1453	764	1015	5111	978
Нижній	1442	1647	1482	1306	950	2227	876	950	1876	1194	1429	5521	1375
Николаевъ . . .	1281	1242	1467	1289	1410	1499	1752	1020	1435	1386	370	6007	2179
Новороссійскъ. .	1972	2172	2118	1940	1899	228	2063	1136	3373	2155	902	6024	2195
Одесса	1077	1123	1338	1160	1550	1921	2016	1287	1306	1525	792	6274	2346
Орелъ	881	1081	1028	850	488	1561	829	398	1310	744	616	5106	1294
Оренбургъ . . .	2378	2590	2430	2254	1866	2652	1898	1386	2819	2130	2132	3601	2031
Пенза	1634	1833	1673	1489	1130	1896	1143	622	2062	1374	1376	4357	1275
Полтава. . . .	1191	1237	1210	1163	993	1291	1334	592	1420	1237	416	5581	1751
Псковъ	753	789	579	402	488	2526	1292	1357	1091	244	1633	5853	1805
Ревель	1274	1309	1099	921	1014	2726	1365	1462	1611	620	1889	5935	1888
Рига	723	757	458	369	448	2492	1442	1311	1059	205	1552	5935	1953
Ростовъ-Донъ . .	1550	1750	1694	1516	1475	652	1639	612	1939	1731	478	5601	1771
Рыбинскъ . . .	1617	1621	1411	1233	932	2416	1055	1152	1922	1176	1569	5625	1578
Рязань	1222	1428	1257	1086	865	1631	660	367	1656	1109	1111	4840	792
Самара	1986	2198	2038	1862	1494	2260	1507	996	1427	1738	1740	3582	1639
Саратовъ . . .	1653	1852	1999	1622	1268	1854	1281	690	2081	1512	1334	5243	1413
Севастополь . .	1814	1779	2075	1797	1570	1254	1911	1169	2001	1814	532	6158	2427
Смоленскъ . . .	633	832	673	497	128	1922	866	736	1051	372	1018	5359	1383
С.-Петербургъ . .	1100	1046	836	658	750	2430	1069	1166	1347	500	1625	5639	1592
Сызрань. . . .	1870	1969	1909	1733	1365	2131	1378	1167	2298	1609	1611	4122	1510
Тамбовъ. . . .	1299	1498	1446	1268	914	1500	927	236	1727	1077	980	4889	1059
Тверь	1184	1389	1224	1048	685	1983	622	719	1612	821	1177	5192	1144
Томскъ	4555	4767	4607	4431	4053	4829	4076	3563	4996	4307	4309	—	4208
Тула	1075	1258	1114	938	570	1709	653	448	1476	814	834	4929	1088
Уфа	2477	2489	2529	2353	1985	2751	1998	1487	2918	2299	2231	3502	2130
Харьковъ . . .	1014	1213	1158	980	861	1188	1202	466	1442	1105	243	5449	1715
Царицынъ . . .	1736	1935	1883	1705	1343	1937	1590	673	2165	1569	1417	5446	1616
Челябинскъ. . .	2927	3139	2979	2803	2435	3201	2448	1937	2368	2679	2681	3052	2580
Ярославль . . .	1295	1500	1335	1159	796	280	192	803	1723	1040	1288	5302	1254

	Кіевъ.	Козловъ.	Красноярскъ.	Курскъ.	Либава,	Липецкъ.	Минеральныя воды.	Минскъ.	Москва.	Нижній.	Николаевъ.	Новороссійскъ.	Одесса.
Брестъ	761	1231	4967	946	677	1137	2016	322	1025	1442	1281	1972	1077
Варшава . . .	808	1431	5179	1064	712	1337	2216	499	1224	1647	1242	2172	1123
Вержболово . .	1009	1378	5019	1090	411	1286	2160	361	1065	1482	1467	2118	1338
Вильно	831	1200	4843	912	358	1106	1982	185	889	1306	1289	1940	1160
Витебскъ . . .	993	838	4475	632	618	744	1863	440	520	950	1410	1899	1550
Владикавказъ . .	1700	1432	5241	1417	2496	1407	186	1986	1817	2227	1499	228	1921
Вологда	1404	859	4988	973	1618	942	2086	1164	461	886	1752	2063	2016
Воронежъ . . .	675	168	3874	231	1482	143	1078	961	553	950	1020	1136	1287
Граница. . . .	991	1659	5408	1375	1015	1566	2465	750	1453	1876	1435	2373	1306
Двинскъ. . . .	977	1094	4719	876	374	988	2101	684	764	1194	1386	2155	1525
Екатеринославъ .	640	912	4721	472	1728	900	944	1133	1015	1429	370	902	792
Иркутскъ . . .	5662	4718	—	5117	6105	4914	6067	5670	5111	5521	6007	6024	6274
Казань	1834	991	4620	1489	2141	1086	2237	1694	978	1375	2179	2195	2346
Кіевъ	—	843	4650	444	1188	818	1514	649	949	1360	564	1472	612
Козловъ. . . .	843	—	3706	399	1462	95	1246	1123	385	782	1188	1204	1455
Красноярскъ . .	4650	3706	—	4105	5093	3902	5055	4658	4099	4511	4995	5012	5262
Курскъ	444	399	4105	—	1256	374	1231	730	502	916	789	1189	1056
Либава	1188	1462	5093	1256	—	1362	2310	541	1144	1574	1695	2268	1518
Липецкъ . . .	818	95	3902	374	1362	—	1221	929	480	890	1163	1179	1430
Минеральн воды.	1514	1246	5055	1231	2310	1221	—	1800	1631	2041	1313	548	1735
Минскъ	649	1123	4658	730	1541	929	1800	—	704	1126	1056	1758	1110
Москва	949	385	4099	502	144	480	1631	704	—	411	1291	1589	1513
Нижній	1360	782	4511	916	1374	890	2041	1126	411	—	1702	1986	1972
Николаевъ . . .	564	1188	4995	789	1695	1163	1313	1056	1291	1702	—	1271	716
Новороссійскъ. .	1472	1204	5012	1189	2268	1179	548	1758	1589	1986	1271	—	1693
Одесса	612	1455	5262	1056	1518	1430	1735	1110	1513	1972	716	1693	—
Орелъ	588	350	4094	144	1112	256	1378	673	358	772	983	1434	1200
Оренбургъ . . .	2061	1220	2589	1619	2504	1313	2466	2069	1425	1822	2406	2424	2673
Пенза	1307	464	3345	863	1747	559	1710	1312	669	1066	1652	1668	1919
Полтава. . .	549	760	4569	361	1591	735	1105	850	863	1277	426	1628	701
Псковъ	1221	1212	4841	1120	618	1232	2340	567	818	1239	1530	2393	1562
Ревель	1735	1294	5923	1408	634	1389	1087	2540	900	1321	2142	2498	2081
Рига	1182	1286	4923	1080	219	1192	2306	536	968	1398	1591	2264	1530
Ростовъ-Донъ . .	1048	780	4589	765	1844	755	466	1333	1165	1562	847	424	1269
Рыбинскъ . . .	1541	984	4613	1097	1300	1079	2230	1296	590	1010	1883	2188	2153
Рязань	1042	199	4828	593	1336	294	1445	901	186	583	1387	1403	1554
Самара	1669	828	2570	1227	2112	921	2074	1677	1033	1430	2014	2032	2281
Саратовъ . . .	1265	422	4231	821	1884	517	1668	1445	807	1204	1442	1626	1877
Севастополь . .	1172	1337	5146	938	2194	1325	1368	1478	1440	1854	902	1326	1324
Смоленскъ . . .	865	711	4347	505	746	617	1736	312	392	822	1282	1772	1413
С.-Петербургъ . .	1558	998	4627	1112	768	1095	2244	823	604	1025	1900	2202	2170
Сызрань. . . .	1542	699	3110	1098	1983	794	1945	1548	904	1301	1887	1903	2154
Тамбовъ. . . .	911	68	3877	467	1530	163	1314	1091	453	850	1256	1272	1523
Тверь	1108	551	4180	664	1195	645	1767	868	159	570	1450	1755	1720
Томскъ	4238	3397	—	3696	4681	3490	4643	4246	3686	3999	4583	4601	4850
Тула	765	277	3917	322	1188	305	1523	753	383	596	1110	1484	1377
Уфа	2160	1319	2490	1718	2613	1412	2565	2168	1524	1921	2505	2523	2772
Харьковъ . . .	512	628	4437	229	1485	603	1002	798	734	1145	560	960	832
Царицынъ . . .	1345	625	4434	904	1967	599	1751	1528	1010	1407	1693	1709	1960
Челябинскъ . .	2610	1769	2040	2168	3053	1862	3015	2618	2058	2371	2955	2973	3222
Ярославль . . .	1212	661	4290	775	1420	751	1894	972	263	688	1560	1865	1824

	Орелъ.	Оренбургъ.	Пенза.	Полтава.	Псковъ.	Ревель.	Рига.	Ростовъ-Донъ.	Рыбинскъ.	Рязань.	Самара.	Саратовъ.
Брестъ	881	2378	1634	1191	753	1274	723	1550	1617	1222	1986	1653
Варшава	1081	2590	1833	1237	789	1309	757	1750	1621	1428	2198	1852
Вержболово	1028	2430	1673	1210	579	1099	458	1694	1411	1257	2038	1999
Вильно	850	2254	1489	1163	402	921	369	1516	1233	1086	1862	1622
Витебскъ	488	1886	1150	993	488	1014	448	1475	932	865	1494	1268
Владикавказъ	1561	2652	1896	1291	2526	2726	2492	652	2416	1631	2260	1854
Вологда	829	1898	1143	1334	1292	1365	1442	1639	1055	660	1507	1281
Воронежъ	398	1388	632	592	1357	1462	1311	612	1152	367	996	690
Граница	1310	2819	2062	1420	1091	1611	1059	1939	1922	1676	1427	2081
Двинскъ	744	2130	1374	1237	244	620	205	1731	1176	1109	1738	1512
Екатеринославъ	616	2132	1376	416	1633	1880	1552	478	1569	1111	1740	1334
Иркутскъ	5106	3791	4357	5581	5853	5935	5935	5601	5625	4840	3582	5243
Казань	1294	2031	1275	1751	1805	1888	1953	1771	1578	792	1639	1413
Кіевъ	588	2601	1307	549	1221	1735	1182	1048	1541	1042	1669	1265
Козловъ	350	1220	464	760	1212	1294	1286	780	984	199	828	422
Красноярскъ	4094	2589	3345	4569	4841	4923	4923	4589	4613	4828	2570	4231
Курскъ	144	1619	863	361	1120	1408	1080	765	1097	598	1227	821
Либава	1112	2504	1747	1591	618	634	219	1844	1300	1336	2112	1884
Липецкъ	256	1313	559	735	1232	1389	1192	755	1079	294	921	517
Минеральн. воды	1378	2466	1710	1105	2340	1087	2306	466	2230	1445	2074	1668
Минскъ	673	2069	1312	850	567	2540	536	1333	1296	901	1677	1445
Москва	358	1423	669	863	818	900	968	1165	590	186	1033	807
Нижній	772	1822	1066	1277	1239	1321	1398	1562	1010	583	1430	1204
Николаевъ	933	2406	1652	429	1630	2142	1591	847	1883	1387	2014	1442
Новороссійскъ	1434	2424	1668	1628	2393	2498	2264	424	2188	1463	2032	1626
Одесса	1200	2673	1919	701	1562	2081	1530	1269	2153	1554	2281	1877
Орелъ	—	1505	748	505	982	1264	936	1010	953	549	1113	772
Оренбургъ	1505	—	756	1980	2252	2334	2334	2000	2024	1239	392	1642
Пенза	748	756	—	1224	1496	1578	1577	1244	1268	483	364	886
Полтава	505	1980	1224	—	1481	1769	1442	1204	1458	959	1588	1182
Псковъ	982	2252	1496	1481	—	391	292	1969	789	1353	1860	1634
Ревель	1264	2334	1578	1769	391	—	415	2074	871	1095	1942	1716
Рига,	936	2334	1577	1442	292	415	—	1840	1081	1172	1942	1708
Ростовъ-Донъ	1010	2000	1244	1204	1969	2074	1840		1764	979	1608	1202
Рыбинскъ	953	2024	1268	1458	789	871	1081	1764	—	785	1632	1406
Рязань	549	1239	483	959	1353	1095	1172	979	785	—	847	621
Самара	1113	392	364	1588	1860	1942	1942	1608	1632	847	—	1250
Саратовъ	772	1642	886	1182	1634	1716	1708	1202	1406	621	1250	—
Севастополь	1082	2557	1801	841	2058	2346	2018	902	2035	1535	2165	1759
Смоленскъ	361	1758	1002	866	616	991	576	1348	804	737	1366	1140
С.-Петербургъ	968	2034	1282	1473	257	348	549	1778	575	799	1646	1420
Сызрань	984	521	235	1459	1731	1813	1813	1479	1503	718	129	1121
Тамбовъ	418	1288	532	828	1280	1362	1354	848	1052	267	896	354
Тверь	520	1591	835	1025	662	744	1026	1331	434	352	1199	973
Томскъ	3682	2177	2933	4157	4429	4511	4511	4177	4201	3416	2569	3819
Тула,	189	1317	561	682	1006	1088	1507	1060	777	296	925	699
Уфа	1604	99	855	2079	2351	2433	2433	2099	2123	1338	491	1741
Харьковъ	373	1848	1092	132	1149	1637	1309	536	1326	827	1456	1050
Царицынъ	855	1845	1089	1265	1837	1919	1791	1285	1609	824	1453	1047
Челябинскъ	2054	549	1305	2529	2801	2883	2883	2549	2573	1788	941	2191
Ярославль	631	1701	945	1136	1084	1167	1244	1441	857	462	1309	1083

	Севастополь.	Смоленскъ.	С.-Петербургъ.	Сызрань.	Тамбовъ.	Тверь.	Томскъ.	Тула.	Уфа.	Харьковъ.	Царицынъ.	Челябинскъ.	Ярославль.
Брестъ	1814	633	1100	1870	1299	1184	4555	1075	2477	1014	1736	2927	1295
Варшава . . .	1779	882	1046	1969	1498	1389	4767	1258	2489	1213	1935	3139	1500
Вержболово .	2075	673	836	1909	1446	1224	4607	1114	2529	1158	1883	2979	1335
Вильно	1797	497	658	1733	1268	1048	4431	938	2353	980	1705	2803	1159
Витебскъ . . .	1570	128	750	1365	914	685	4053	570	1985	861	1343	2435	796
Владикавказъ . .	1555	1922	2430	2131	1500	1983	4829	1709	2751	1188	1937	3201	280
Вологда	1911	866	1069	1378	927	622	4076	653	1998	1202	1590	2448	192
Воронежъ . . .	1169	36	1166	1167	236	719	3563	448	1487	466	673	1937	803
Граница . . .	2001	1051	1347	2298	1727	1612	4996	1476	2918	1442	2165	3368	1723
Двинскъ. . . .	1814	372	500	1609	1077	821	4307	814	2229	1105	1599	2679	1040
Екатеринославъ .	532	1018	1625	1611	980	1177	4309	834	2231	243	1417	2681	1288
Иркутскъ . . .	6158	5359	5639	4122	4889	5192	—	4929	3502	5449	5446	3052	5302
Казань	2427	1383	1592	1510	1059	1144	4208	1888	2130	1715	1616	2580	1254
Кіевъ	1172	865	1558	1542	911	1108	4238	765	2160	512	1345	2610	1212
Козловъ. . . .	1337	711	998	699	68	551	3397	277	1319	628	625	1769	661
Красноярскъ . .	5146	4347	4627	3110	3877	4810	—	3917	2490	4437	4434	2040	4290
Курскъ	938	505	1112	1098	467	664	3696	322	1718	229	904	2168	775
Либава	2194	746	768	1983	1 30	1195	4681	1188	2603	1485	1967	3053	1420
Липецкъ . . .	1325	617	1095	794	163	645	3490	305	1412	602	599	1862	751
Минеральн. воды.	1368	1736	2244	1945	1314	1797	4643	1523	2565	1002	1751	3015	1894
Минскъ	1478	312	823	1548	1091	868	4246	753	2168	798	1528	2618	972
Москва	1440	392	604	904	453	159	3686	183	1524	734	1010	1974	263
Нижній	1854	822	1025	1301	850	570	3999	596	192	1145	1407	2371	680
Николаевъ . . .	902	1282	1900	1887	1256	1450	4583	1110	2505	560	1693	2955	1560
Новороссійскъ. .	1326	1772	2202	1903	1272	1755	4601	1484	2523	960	1709	2973	1865
Одесса	1324	1413	2170	2154	1523	1720	4850	1377	2772	832	1960	3222	1824
Орелъ	1082	361	968	984	418	520	3682	189	1604	373	855	2054	631
Оренбургъ . . .	2557	1758	2034	521	1288	1591	2177	1317	99	1848	1845	549	1701
Пенза	1801	1002	1282	235	532	835	2933	561	855	1092	1089	1305	945
Полтава. . . .	841	866	1423	1459	828	1025	4157	682	2079	132	1265	2529	1136
Псковъ	2058	616	257	1731	1280	622	4429	1006	2351	1149	1837	2801	1084
Ревель	2316	991	348	1813	1362	744	4511	1088	2433	1637	1919	2883	1167
Рига	2018	576	549	1813	1354	1026	4511	1507	2433	1309	1791	2883	1244
Ростовъ-Донъ . .	902	1318	1778	1479	848	1331	4177	1060	2099	536	1285	2549	1441
Рыбинскъ . . .	2035	804	575	1503	1052	434	4201	777	2123	1326	1609	2573	857
Рязань	1536	737	799	718	267	352	3416	296	1338	827	824	1788	462
Самара	2165	1366	1646	129	896	1199	2569	925	491	1456	1453	941	1309
Саратовъ . . .	1759	1140	1420	1121	354	973	3819	699	1741	1050	1047	2191	1083
Севастополь . .	—	1443	2050	2036	1405	1602	4734	1260	2656	709	1842	3106	1713
Смоленскъ . . .	1443	—	818	1237	786	557	3935	442	1857	734	1216	2307	668
С.-Петербургъ. .	2050	818	—	1517	1066	448	4215	792	2137	1341	1623	2587	871
Сызрань. . . .	2036	1237	1517	—	767	1070	2698	796	620	1327	1324	1070	1180
Тамбовъ. . . .	1405	786	1066	767		619	3465	345	1387	696	693	1837	729
Тверь . . .	1602	557	448	1070	619	—	3768	344	1690	893	1176	2140	424
Томскъ	4734	3935	4215	2698	3465	3768	—	3494	2078	4025	4022	1628	3878
Тула	1260	442	792	796	345	344	3494	—	1416	550	902	1866	455
Уфа	2656	1857	2137	620	1387	1690	2078	1416	—	1947	1944	450	1800
Харьковъ . . .	709	751	1341	1327	696	893	4025	550	1947	—	1133	2397	1004
Царицынъ . . .	1842	1216	1623	1324	693	1176	4022	902	1944	1133	—	2394	1286
Челябинскъ . .	3106	2307	2587	1070	1837	2140	1628	1866	450	2397	2394	—	2250
Ярославль . . .	1713	688	871	1180	729	424	3878	455	1800	2004	1286	2250	—

Городскія станціи въ г.г. Иркутскѣ и Томскѣ.

Для удобства лицъ, пользующихся услугами желѣзныхъ дорогъ, открыты въ гор. Иркутскѣ и Томскѣ городскія станціи Сибирскихъ желѣзныхъ дорогъ, которыя *производятъ въ своемъ помѣщеніи въ городѣ продажу пассажирскихъ билетовъ, пріемъ и выдачу багажа и грузовъ, а равно доставку на домъ пассажирамъ и грузохозяевамъ всякаго рода отправокъ.* Удобство публики составляетъ главную цѣль открытія названныхъ станцій и состоитъ въ томъ, что лицо, желающее отправить или получить свой грузъ, освобождается отъ непроизводительной траты времени и хлопотъ по поѣздкѣ на желѣзнодорожную станцію и можетъ получить грузъ въ городѣ, въ помѣщеніи Городскихъ Станцій или у себя на квартирѣ. Также лица желающія заблаговременно обезпечить себѣ проѣздъ и сдать багажъ, могутъ какъ купить билетъ, такъ и сдать багажъ въ городѣ, избѣгая этимъ путемъ лишнихъ хлопотъ передъ самымъ выѣздомъ.

Въ частности названныя Станціи производятъ нижеслѣдующія операціи:

1) Продажу пассажирскихъ билетовъ въ мѣстномъ и прямомъ сообщеніи заблаговременно на поѣздъ отправляющійся въ день, указанный пассажиромъ, въ томъ числѣ и на скорые поѣзда, прекращая таковую продажу за 6 часовъ до времени отхода даннаго поѣзда.

2) Пріемъ пассажирскаго багажа съ доставкою таковаго на желѣзнодорожную станцію.

3) Доставку пассажирамъ, прибывающимъ въ г. Томскъ или Иркутскъ, багажа на домъ или въ гостинницы.

4) Пріемъ отправляемыхъ въ мѣстномъ или прямомъ сообщеніи грузовъ въ городскомъ своемъ помѣщеніи, или на квартирѣ, или въ складѣ грозовладѣльца, съ доставкою на желѣзн. станцію.

5) Выдачу прибывающихъ отправокъ въ городскомъ своемъ помѣщеніи, или на квартирѣ, или на складѣ грузовладѣльца.

6) Страхованіе багажа и грузовъ.

7) Выплату наложенныхъ платежей.

8) Упаковку и укладку отправляемыхъ посылокъ и товаровъ.

9) О грузахъ и посылкахъ прибывшихъ *съ указаніемъ адреса получателя* Городская Станція немедленно увѣдомляетъ повѣстками адресатовъ.

10) О всѣхъ грузахъ, прибывшихъ на ст. Иркутскъ или Томскъ или на Городскую Станцію, ежедневно въ помѣщеніи Городской Станціи вывѣшиваются объявленія.

11) О поступившихъ извѣщеніяхъ о внесеніи на станціяхъ назначенія наложенныхъ платежей Городская Станція увѣдомляетъ адресатовъ.

12) *Лица, желающія получать вышеупомянутыя извѣщенія о прибывшихъ грузахъ или извѣщенія о наложенныхъ платежахъ, приглашаются сообщить Городской Станціи точный свой адресъ въ г. Иркутскѣ или Томскѣ.*

13) *Багажъ и грузы, отправляемые* на Городскую Станцію, *должны быть адресованы: „Иркутская (или Томская) Городская Станція Сибирскихъ жел. дор.“*

14) Расчетъ съ грузовладѣльцами Городскія Станціи производятъ на общихъ основаніяхъ, принятыхъ для станцій казенныхъ жел. дорогъ, *или-же по текущимъ счетамъ*, открываемымъ кліентамъ съ примѣненіемъ дѣйствующихъ на казенныхъ жел. дорогахъ правилъ и со внесеніемъ въ обезпеченіе причитающихся платежей соотвѣтственныхъ залоговъ или, наконецъ, *по кратковременнымъ текущимъ счетамъ, безъ внесенія залоговъ.* Уплата денегъ по симъ послѣднимъ счетамъ производится въ сроки не далѣе 15 дней со дня выдачи груза. Такіе счета открываются на сумму не свыше 1000 рублей каждому кліенту, кредитоспособность котораго обезпечиваетъ своевременную уплату денегъ

15) Порядокъ дѣйствія Городскихъ Станцій и ихъ отвѣтственность передъ пассажирами и грузохозяевами опредѣляется: Общимъ Уставомъ Россійскихъ желѣзныхъ дорогъ, правилами, положеніями и инструкціями, обязательными для станцій Сибирскихъ жел. дорогъ, и особымъ положеніемъ, опубликованнымъ въ № 948 „Сборника Тарифовъ Россійскихъ жел. дорогъ.“ При исчисленіи и взысканіи сборовъ, причи-

тающихся желѣзнымъ дорогамъ, Городская станція руководствуется подлежащими тарифами, взимая съ лицъ, пользующихся ея услугами плату въ вознагражденіе за свои услуги не свыше нижеслѣдующей таксы, при чемъ плата, указанная въ таксѣ за операціи Городской Станціи, можетъ быть понижаема до собственныхъ расходовъ Станціи, каковыя пониженія допускаются съ разрѣшенія Начальника Коммерческой Части Сибирскихъ жел дорогъ.

16) **Такса.**

НАИМЕНОВАНІЕ СБОРА.	ПЛАТА. КОПѢЕКЪ.
а) За продажу пассажирскихъ билетовъ 2% стоимости билета, не свыше съ каждаго билета	20
б) За пріемъ багажа на Городской Станціи или изъ дома, или склада отправителя (въ чертѣ города), или выдачу прибывшаго багажа на Городской Станціи, на дому, или на складѣ получателя, за пудъ (подъ словомъ багажъ разумѣется какъ пассажирскій багажъ, такъ и товары, отправляемые съ пассажирскими поѣздами).	3
в) За доставку багажа изъ Городской Станціи, или изъ дома, или склада отправителя (въ чертѣ города) на желѣзнодорожную станцію или обратно, т. е. на Городскую Станцію, на домъ или на складъ, съ пуда . . . . . но не менѣе 60 коп. съ одной отправки.	2
г) За пріемъ грузовъ большой и малой скорости на Городской Станціи, или изъ дома, или изъ склада отправителя (въ чертѣ города) или на выдачу прибывшаго груза на Городской Станціи на дому, или на складѣ получателя, съ пуда . . .	1,50
д) За доставку грузовъ большой и малой скорости изъ Городской Станціи, или дома или склада отправителя (въ чертѣ города), на желѣзнодорожную станцію, на домъ или въ складъ, съ пуда но не менѣе 50 коп. съ одной отправки.	2
е) За доставку лошадей, экипажей, скота, по соглашенію съ отправителемъ или получателемъ, но не свыше со штуки . . .	1 р. 50 коп.
ж) За доставку громоздкихъ или тяжеловѣсныхъ предметовъ по особому соглашенію съ отправителемъ или получателемъ.	
з) За объявленную цѣнность съ каждыхъ 100 руб. объявленной цѣнности и 100 верстъ пробѣга:	
За багажъ всякаго рода	1,50
„ грузы кромѣ переименованныхъ	0,50
Со свѣжихъ съѣстныхъ припасовъ, фруктовъ, растеній, мерзлаго мяса, рыбы, живности и другихъ предметовъ, подверженныхъ быстрой порчѣ или гніенію, жидкостей, животныхъ, картинъ и художественныхъ произведеній, ломкихъ и громоздкихъ предметовъ, какъ-то: неуложенной въ ящики мебели, домашней утвари, чугуннаго литья, зеркалъ, стеколъ, и посуды, предметовъ легко воспламеняющихся и опасныхъ, а также предметовъ, не имѣющихъ биржевой или рыночной цѣны, перевозимыхъ какъ грузъ.	
1) При перевозкѣ пассажирскими или товаро-пассажирскими поѣздами	15
2) При перевозкѣ большой и малой скоростью. . . . но не меньше 10 к. съ отдѣльной отправки, причемъ каждые начальные 100 р. и сто верстъ округляются до ста.	5
и) За коммиссію по наложеннымъ платежамъ на сумму не свыше 200 руб. на отдѣльную отправку, съ каждаго рубля платежа по но не ниже 10 коп. съ отдѣльной отправки.	0,50

На сумму свыше 200 руб., на отдѣльную отправку съ каждаго рубля платежа по	0,25
но не ниже одного рубля съ отдѣльной отправки.	
і) За храненіе—не свыше нормъ, установленныхъ на сей предметъ для станцій Сибирскихъ желѣзныхъ дорогъ.	
к) За упаковку и укладку посылокъ и товаровъ—по дѣйствительной стоимости произведеннаго расхода.	
л) За увѣдомленіе товарохозяевъ о прибывшихъ грузахъ и извѣщеніяхъ о наложенныхъ платежахъ—по дѣйствительной стоимости произведеннаго расхода, но не свыше увѣдомленія по городской почтѣ.	
Примѣчаніе. Дополнительные сборы, причитающіеся желѣзнымъ дорогамъ, взыскиваются по дѣйствующимъ тарифамъ.	
Такса за исполненіе таможенныхъ обрядностей.	
I. Съ товаровъ привозныхъ:	
а) 1. За товары безпошлинные:	
„ отправки до 100 пуд.	по $^1/_2$ к. съ пуда.
„ болѣе 100 пуд.	1 р. съ вагона или съ отправки не болѣе 610 п.
б) За товары пошлинные:	
2. „ сельди въ бочкахъ	5 к. съ боч.
3. „ цементъ и асфальтъ	$^1/_4$ к. съ п.
4. „ каменный уголь и коксъ	20 к. съ ваг.
5. „ чугунъ	2 р. „
6. „ камень не въ дѣлѣ, кирпичъ и гончарныя трубы . .	1 р. „
7. Если пошлина не болѣе 100 руб. золотомъ $^1/_2$ к съ пуда, но не менѣе 1 р. съ отправки.	
8. Если пошлина болѣе 100 руб. и до 500 руб. золотомъ. .	1% съ уплаченной пошлины, по перечисленію ея въ кредитн. руб.
9. Если пошлина болѣе 500 руб. золотомъ	1% съ 500 р. золотомъ и $^1/_4$% съ остальной суммы пошлинъ по перечисленію таковыхъ въ кредитн. рубли.
Примѣчаніе. За совершеніе обрядностей надъ привозимыми товарами, заявленными къ обратному отвозу за границу, каммиссіонный сборъ взимается по таксамъ, для привозныхъ товаровъ установленнымъ.	
II. Съ товаровъ отпускныхъ:	
1. За составленіе деклараціи для иностранныхъ товаровъ . .	5 к. съ отпр.
2. Коммиссія:	
а) съ товаровъ пошлинныхъ 1% съ уплаченной пошлины, по перечисленіи таковой въ кредитные рубли.	
б) съ товаровъ безпошлинныхъ, подлежащихъ исполненію особыхъ акцизныхъ, ветеринарныхъ и полицейскихъ правилъ (спиртъ, сахаръ. шерсть и т п.)	по $^3/_8$ к. съ п.

в) хлѣбъ въ зернѣ всякій	40 к. съ ваг.
г) со всѣхъ прочихъ 50 к. съ вагона, а за отправки менѣе вагона — съ каждой накладной.	
д) за живой грузъ (овцы, скотъ, лошади)	50 к. съ ваг.
III. Съ иностранныхъ товаровъ, слѣдующихъ черезъ Россію транзитомъ:	
За отправки до 100 пудовъ	1/2 к съ п.
„ болѣе 100 пудовъ	1/4 к. „
Примѣчаніе (къ отдѣламъ I, II и III). Коммиссіонный сборъ по каждой отправкѣ взимается во всякомъ случаѣ въ размѣрѣ не менѣе 50 коп., за исключеніемъ лишь хлѣба въ зернѣ всякаго.	
IV. Съ иностранныхъ товаровъ, слѣдующихъ черезъ пограничныя во внутреннія таможни транзитомъ.	50 к. съ опт.
V. Сборъ за авансированныя суммы:	
Если расходы по совершенію таможенныхъ обрядностей не уплачиваются товарохозяиномъ агентству при самомъ совершеніи ихъ, то за авансированныя для расходовъ деньги взимается 1/2 /0 съ израсходованной суммы, причемъ товарохозяевамъ предоставляется возмѣщать произведенные агентствами въ золотой валютѣ платежи тою же валютою или денежными знаками, принимаемыми за уплату таможенныхъ пошлинъ.	

17) Мелкія отправки.

Особенное вниманіе лицъ, пользующихся услугами желѣзныхъ дорогъ, обращается на возможность отправки *мелкихъ пачекъ по 10 фунтовъ* и со взысканіемъ платы какъ за багажъ, причемъ такіе грузы отправляются пассажирскими или товаро-пассажирскими поѣздами и будутъ доставляемы получателямъ по ихъ требованію на домъ, причемъ для свѣдѣнія приводится для примѣра нижеслѣдующая стоимость доставки, напримѣръ:

ДО ИЛИ ОТЪ ИРКУТСКА.

Наименованіе грузовъ.	Томскъ.	Харьковъ.	Москва.	Петербургъ.	Нижній-Новгородъ.	Варшава.	Самара.	Кіевъ.	Плата городской станціи.
	За каждые 10 фунтовъ копѣекъ.								
Всякій грузъ кромѣ нижеуказанныхъ . . .	72,75	182,25	176,25	194,25	188,25	209,25	144,75	192,75	По вышеуказанной таксѣ.
Книги и учебныя пособія	18,90	40,80	39,60	43,20	42,00	46,20	33,30	42,90	
Фрукты свѣжіе, зелень, и овощи, а также и ягоды, апельсины, лимоны, гранаты	18,90	40,80	39 60	43,20	42,00	46,20	33,30	42,90	
Пиво и портеръ . .	25,00	61,50	59,50	65,50	63,50	70,50	49,00	65,00	
Битая птица и свѣжая рыба	34,10	85,20	82,40	90,80	88,00	97,80	67,70	90,10	

ДО ИЛИ ОТЪ ТОМСКА.

Наименованіе грузовъ.	Петербургъ.	Москва.	Н.-Новгородъ.	Варшава	Плата Транспорт. Конторѣ.
	За каждые 10 фун. копѣекъ.				
Всякій грузъ кромѣ вышеуказанныхъ	152,25	132,75	146,25	167,25	По вышеуказанной таксѣ.
Книги и учебныя пособія	34,80	30,90	33,60	37,80	
Пиво и портеръ	51,50	45,00	49,50	56,50	
Битая птица и свѣжая рыба . . .	71,20	62,10	68,40	78,20	
Апельсины, лимоны, гранаты . . .	34,80	30,90	33,60	37,80	
Фрукты свѣжіе, зелень и овощи, а также и ягоды	33,30	29,40	32,10	33,30	

18) Грузы отправляемые попудно.

Стоимость доставки разнаго рода грузовъ въ количествѣ не менѣе одного пуда составляетъ напримѣръ:

ДО ИЛИ ОТЪ ИРКУТСКА.

Наименованіе грузовъ.	Томскъ.	Харьковъ.	Москва.	Петербургъ.	Нижній-Новгородъ.	Варшава.	Самара.	Кіевъ.	Плата городской станціи.
	За 1 пудъ копѣекъ.								
При перевозкахъ **большою скоростью** за всякіе грузы	200,00	614,83	586,02	657,53	632,22	719,83	465,62	652,63	По вышеуказанной таксѣ
Малою скоростью:									
Чай, мануфактура, благовонный товаръ, галантерейный. обувь, готовое платье, бакалейный и гастрономическій, аптекарскій, москательный и т. п., таксируемый по 1 классу тарифа	120,00	245,93	234,41	263,01	252,89	287,93	196,53	261,05	
Книги и учебныя пособія	63,20	122,97	117,20	131,51	126,44	143,97	99,89	130,53	
Обои.	80,00	204,94	195 34	219,18	210,74	239,94	155,21	217,54	
Фарфоровая и стеклянная посуда	80,00	204,94	195,34	219,18	210,74	239,94	155,21	217,54	
Бумага и картонъ, укупоренные въ ящики .	100,00	245,93	234,41	263,01	252,89	287,93	186,25	261,05	
Бумага и картонъ во всякой другой укупоркѣ.	66,67	153,71	146,50	164,38	158,05	179,96	126,52	163,16	

Дополнительные сборы: нагрузка и выгрузка 0,33, взвѣшиваніе 0,25, станціонные расходы 0,70 и другіе на общемъ основаніи.

ДО ИЛИ ОТЪ ТОМСКА.

Наименованіе грузовъ.	Петербургъ.	Москва.	Н.-Новгородъ.	Варшава	Плата Транспорт. Конторѣ.
	За одинъ пудъ копѣекъ.				
При перевозкахъ **большою скоростью** за всякіе грузы	491,87	420,35	466,55	554,17	По вышеуказанной таксѣ. Дополнительные сборы: нагрузка и выгрузка 0,33. взвѣшив. 0,25, станціонные расходы 3,70 и др. на общемъ основаніи
Малою скоростью.					
Мануфактура, благовонный товаръ, галантерейный товаръ, обувь, бакалейный и гастрономическій, аптекарскій, москательный и т. п., таксируемый по I классу тарифа.	202,15	186,83	196,73	221,67	
Книги и учебныя пособія	102,70	95,04	99 99	110,83	
Бумага	196,75	168,14	186,67	221,67	
Вина виноградныя Ламповый товаръ Мебель кромѣ плет.	202,15	186,83	196,73	221,67	
Обои	163,96	141,05	155,52	184,72	
Платье готовое	202,15	186,83	196,73	221,67	
Фарфоровая посуда	163,96	141,05	155,52	184,72	

Транспортныя конторы и городскія станціи имѣются въ настоящее время во многихъ нижепоименованныхъ городахъ, и лицамъ, желающимъ облегчить получателямъ своихъ отправокъ пріиятіе груза, надлежитъ всякія свои посылки и отправки адресовать на таковыя конторы или станціи, съ указаніемъ точнаго адреса получателя, и въ такомъ случаѣ отправки, безъ всякихъ хлопотъ со стороны адресатовъ, будутъ доставляемы послѣднимъ на домъ.

СПИСОКЪ

городскихъ станцій и транспортныхъ конторъ русскихъ желѣзныхъ дорогъ, съ указаніемъ желѣзнодорожныхъ станцій, черезъ которыя городская станція участвуетъ въ прямомъ сообщеніи.

Мѣстонахожденіе городской станціи (г. с.) или Транспортной Конторы (т. к.).	Фирма дороги, которой принадлежитъ городская станція или Транспортная Контора.	Желѣзнодорожныя ствнціи, черезъ которыя городская станція участвуетъ въ прямомъ сообщеніи.
Г. Астрахань . . . . г. с.	Ряз.-Уральск.	Саратовъ (Увекъ), Покровскаа Слобода и Камышинъ, Ряз.-Уральск.
„ Астрахань . . . . г. с.	Юго-Вост.	Царицинъ Юго-Восточ.
„ Варшава . . . . г. с.	С.-П.-Варш.	Варшава С.-П.-Варш.
„ Воронежъ . . . . г. с.	М.-К.-Вор.	Воронежъ М.-К.-Вор.
„ Екатеринославъ . . г. с.	Екатеринин.	Екатеринославъ Екат.
„ Житоміръ . . . . г. с.	Юго-Западн.	Бердичевъ Юго-Зап.
„ Казань . . . . . г. с.	М.-Казанская.	Казань М.-Казан.

Мѣстонахожденіе городской станціи (г. с.) или Транспортной Конторы (т. к.).	Фирма дороги, которой принадлежитъ городская станція или Транспортная Контора.	Желѣзнодорожныя ствнціи, черезъ которыя городская станція участвуетъ въ прямомъ сообщеніи.
„ Кіевъ . . . . . г. с.	Юго-Западн.	Кіевъ Юго-Западн.
„ Лодзь . . . . . г. с.	Лодзинск.	Лодзь Лодзинск.
„ Минскъ . . . . . г. с.	М.-Брест.	Минскъ М.-Брест.
„ Москва . . . . . г. с.	Владикавк.	Всѣ московскія станціи примыкающихъ къ Москвѣ дорогъ.
„ Москва . . . . . г. с	М.-Казан.	
„ Москва . . . . . г. с	М.-Нижегор.	
„ Нижній-Новгородъ . г. с.	М. Нижегор.	Нижній М. Нижегород.
„ Одесса . . . . . г. с.	Юго-Западн.	Одесса тов. Ю.-Западн.
„ Рыбинскъ . . . . . т. с	М. В.-Рыбин	Рыбинскъ М.-В.-Рыбин.
„ Рязань . . . . . г. с	Ряз.-Уральск.	Рязань Ряз.-Урал.
„ С.-Петербургъ . . г. с	С.-П.-Варш.	С.-Петербургъ Балт., Ник. и С.-П.-Варшава
„ Ростовъ на Доду . г с.	Юго-Вост'	Ростовъ Донъ и Ростовъ Юго-Восточ.
„ С.-Петербургъ . . г. с,	М.-В.-Рыбин.	С.-Петербургъ Никол.
„ Саратовъ . . . . г. с.	Ряз.-Уральск.	Саратовъ С.-Урал.
„ Харьковъ . . . . т с.	К. Х.-Севаст	Харьковъ К.-Х.-Сев.
„ Царицынъ . . . . г. с.	Юго-Восточ.	Царицинъ Юго-Вост.

Перевозка грузовъ въ прямомъ съ городомъ Семипалатинскомъ черезъ Омскъ и съ городомъ Барнауломъ черезъ Обь товарномъ сообщеніи, а также въ прямомъ съ городами Минусинскомъ и Енисейскомъ черезъ Красноярскъ товарномъ сообщеніи.

§ 1. Перевозку грузовъ въ прямомъ черезъ Омскъ съ г. Семипалатинскомъ и черезъ Обь съ г. Барнауломъ товарномъ сообщеніи желѣзныя дороги совершаютъ во всемъ согласно съ Общимъ Уставомъ Росс. жел. дорогъ (Разд. I гл. III ст. 43—91) и издаваемыми въ развитіе его Правительственными постановленіями. Участвующій въ сообщеніи пароходовладѣлецъ руководствуется настоящими условіями перевозки, и Высочайше утвержденнымъ 23 января 1898 года Уставомъ сего пароходства, а въ непредвидѣнныхъ оными случаяхъ общими законами.

§ 2. Перевозка грузовъ прямого сообщенія производится при общихъ желѣзнодорожныхъ накладныхъ и дорожныхъ документахъ, установленныхъ для прямого русскихъ жел. дорогъ между собою сообщенія.

§ 3. Къ перевозкѣ настоящимъ прямымъ сообщеніемъ принимаются всякаго рода грузы, поименованные въ классификаціи тарифа жел. дорогъ I и II группъ и подлежащихъ сводовъ тарифовъ на перевозку отдѣльныхъ грузовъ, за нижеслѣдующими исключеніями:

а) Къ перевозкѣ принимаются только по особому соглашенію съ пароходствомъ:

1) грузы, поименованные въ особомъ спискѣ, при семъ прилагаемомъ (см. приложеніе № 1);

2) мѣста, имѣющіе въ длину свыше 31 фута или въ вышину болѣе 8 футовъ или въ ширину свыше 7 футовъ;

3) предметы тяжеловѣсные, вѣсящіе въ одной штукѣ свыше 60 пудовъ;

4) предметы громоздкіе и легковѣсные, занимающіе пространство однимъ мѣстомъ болѣе 60 куб. фут., или же вѣсъ коихъ въ одномъ кубическомъ футѣ менѣе 1 пуда.

При предъявленіи къ перевозкѣ упомянутыхъ выше грузовъ, станція отправленія запрашиваетъ пароходство о размѣрѣ провозной платы въ пользу пароходства; на желѣзнодорожномъ пути упомянутые грузы перевозятся по общимъ тарифамъ прямого сообщенія;

б) Къ перевозкѣ въ прямомъ сообщеніи не принимаются грузы, поименованные въ особомъ спискѣ при семъ прилагаемомъ (см. приложеніе № 2).

§ 4. Грузы настоящаго прямого сообщенія, по желанію отправителя, могутъ быть застрахованы отъ несчастныхъ случаевъ на водяномъ пути въ одномъ изъ существующихъ русскихъ страховыхъ обществъ въ суммѣ, указанной прописью отправителемъ въ накладной. За часть перевозки по желѣзной дорогѣ отправитель, желающій обезпечить себѣ вознагражденіе въ опредѣленномъ заранѣе размѣрѣ, объявляетъ цѣнность груза, съ соблюденіемъ дѣйствующихъ на сей предметъ правилъ.

§ 5. На грузы настоящаго прямого сообщенія допускаются наложенные платежи въ пользу отправителей съ примѣненіемъ правилъ, дѣйствующихъ на желѣзныхъ дорогахъ съ тѣмъ лишь изъятіемъ, что срокъ, указанный въ статьяхъ 75 и 76 Общ. Уст. Росс. жел. дорогъ, не распространяется на пароходство, для котораго обязательно отправлять извѣщеніе съ первымъ отходящимъ пароходомъ послѣ дня полученія суммы наложеннаго платежа.

§ 6. Провозная плата и прочіе сборы по перевозкѣ въ настоящемъ прямомъ сообщеніи указываются въ накладныхъ и ихъ дубликатахъ. Окончательный разсчетъ за перевозку грузовъ въ прямомъ сообщеніи во всякомъ случаѣ производится съ получателями при выдачѣ груза. Кромѣ этихъ документовъ, станція или пристань отправленія составляетъ дорожную вѣдомость по установленной для прямого сообщенія русскихъ жел дорогъ формѣ. Во всѣхъ этихъ документахъ станція или пристань отправленія проставляетъ разсчетъ провозной платы отдѣльно: а) за перевозку по жел. дорогамъ и б) за перевозку водой, прочіе же числящіеся на грузѣ платежи сверхъ тарифной платы, какъ то: коммиссіонные за наложенные платежи, страховые, а равно наложенные на товаръ платежи, издержки до отправленія и другія сборы показываются въ упомянутыхъ документахъ отдѣльно въ соотвѣтствующихъ графахъ.

Примѣчаніе 1. Въ случаѣ составленія пароходствомъ актовъ о неправильномъ наименованіи груза или невѣрномъ показаніи отправителями вѣса въ накладной, акты эти, въ виду отсутствія на пристаняхъ жандармовъ, составляются безъ участія послѣднихъ, но въ присутствіи двухъ постороннихъ свидѣтелей.

Примѣчаніе 2. Если командиръ парохода въ пути признаетъ, что опасные предметы, отправленные подъ другимъ названіемъ, угрожаютъ опасностью самому пароходу или баржамъ, то онъ имѣетъ право выбросить такой грузъ за бортъ безъ всякаго вознагражденія хозяину клади; о каждомъ такомъ случаѣ составляется актъ за подписью капитана и двухъ свидѣтелей.

Независимо отъ сего отправитель такихъ ложно поименованныхъ при отправленіи предметовъ отвѣчаетъ за убытки, причиненные другимъ товарамъ или пароходу или баржамъ.

§ 7. Сроки доставки грузовъ прямого сообщенія перевозимыхъ большою и малою скоростью, а равно перевозимыхъ по жел. дорогамъ съ пассажирскими и товаро-пассажирскими поѣздами опредѣляются, по отношенію къ отвѣтственности предпріятія передъ грузохозяевами за срочную доставку, по совокупности перевозки по жел. дорогамъ и водою, причемъ сроки эти разсчитываются нижеслѣдующимъ порядкомъ:

1) За часть жел. дорогъ на основаніи ст. 53 Общ. Устава Росс. жел. дорогъ и изданныхъ въ развитіе оной Министерствомъ Путей Сообщенія правилъ.

2) На протяженіи рѣчномъ отъ Омска до Семипалатинска 16 сутокъ, отъ Семипалатинска до Омска 10 сутокъ, отъ Оби до Барнаула 14 сутокъ и отъ Барнаула до Оби 10 сутокъ.

Примѣчаніе 1. На передачу грузовъ съ желѣзной дороги пароходству или обратно, къ указаннымъ срокамъ прибавляется еще по 2 сутокъ въ каждомъ пунктѣ передачи.

Примѣчаніе 2 Сроки доставки водою начинаются съ момента подачи письменнаго заявленія желѣзною дорогою пароходству о готовности груза къ сдачѣ и оканчиваются съ момента подачи пароходствомъ такого же заявленія желѣзной дорогѣ (въ послѣднемъ пунктѣ передачи).

§ 8. При невостребованіи грузовъ получателями желѣзныя дороги поступаютъ согласно ст. 90 Общ. Уст. Россійск. жел дорогъ и правилъ. Соглашенія о прямомъ сообщеніи между русскими жел дорогами (Отд. П гл 12), причемъ съ остаткомъ вырученной отъ продажи невостребованнаго груза суммы. оказавшимся по вычетѣ причитающихся всѣмъ участвующимъ въ перевозкѣ предпріятіямъ платежей, желѣзныя дороги поступаютъ на основаніи ст. 40 Общ. Уст. Росс. жел. дор.

§ 9. При недостачѣ или поврежденіи грузовъ пароходство поступаетъ примѣнительно къ ст. 88 и 103 Общ. Уст. Росс. ж. ж. дорогъ, а также руководствуется главою 17 отдѣла П Соглашенія о прямомъ сообщеніи между русскими жел дорогами, причемъ за отсутствіемъ на пристаняхъ жандармовъ, повѣрка грузовъ производится безъ ихъ участія.

§ 10. Отвѣтственность за просрочку въ доставкѣ грузовъ пароходство несетъ наравнѣ съ ж. ж. дорогами на основаніи ст. 110 Общ. Уст. Росс. ж. ж. дорогъ, причемъ пароходство не отвѣчаетъ за случившуюся просрочку въ доставкѣ грузовъ въ слѣдующихъ случаяхъ:

а) если вслѣдствіе дурной погоды или по другой причинѣ, независящей отъ пароходства, грузъ не могъ быть выгруженъ на пристани назначенія. Такіе грузы пароходство имѣетъ право выгружать въ томъ мѣстѣ, до котораго пароходъ могъ слѣдовать, и доставить съ первымъ, слѣдующимъ за тѣмъ пароходомъ. Издержки за перегрузку и храненіе сихъ грузовъ падаютъ въ сказанномъ случаѣ на пароходство;

б) пароходство не отвѣтствуетъ за просрочку въ доставкѣ грузовъ послѣ того, какъ Управленіемъ Пароходнаго Общества сдѣланы установленныя заявленія о прекращеніи пріема грузовъ или заявлено о сложеніи отвѣтственности за просрочку въ доставкѣ, а равно и во всѣхъ случаяхъ, зависящихъ отъ воли Божіей (force majeure) и непредотвратимыхъ, какъ то: крушеніе или поврежденіе судовъ, порча котловъ и судовыхъ механизмовъ, буря, туманъ, замерзаніе рѣкъ, появленіе плавающаго льда, препятствующаго движенію пароходовъ, мелководіе, а также при задержаніи пароходовъ по требованіямъ правительственныхъ властей или отклоненіи пароходовъ съ пути слѣдованія для поданія помощи судамъ, терпящимъ бѣдствія.

Во всякомъ случаѣ пароходство отвѣтствуетъ только за просрочку, происшедшую при перевозкѣ водою, какъ равно и желѣзныя дороги отвѣтствуютъ лишь за просрочку, случившуюся на желѣзнодорожномъ пути. При этомъ причитающееся вознагражденіе исчисляется за время просрочки на ж. ж. дорогахъ, принимая во вниманіе только провозную плату имъ причитающуюся, и за время просрочки при перевозкѣ водою, принимая во вниманіе лишь фрахтъ въ пользу пароходства.

§ 11. Отвѣтственность за недостачу и поврежденія грузовъ, происшедшія на желѣзнодорожномъ пути, опредѣляется Общ. Уст. Росс. ж. ж. дорогъ, а при рѣчныхъ перевозкахъ Общими Гражданскими законами объ отвѣтственности владѣльцевъ пароходныхъ предпріятій, причемъ пароходство во всякомъ саучаѣ не отвѣчаетъ:

а) за нормальную утечку или усушку жидкостей и раструску и усушку сухихъ укупоренныхъ товаровъ,

б) за порчу, происшедшую отъ вліянія воздуха и сырости или вслѣдствіе худой укупорки или упаковки,

в) за прокисленіе, замерзаніе и порчу предметовъ, проистекающія отъ самаго свойства ихъ.

г) за убытки при конфискаціи товаровъ или арестѣ и задержкѣ ихъ военными или гражданскими властями,

д) за убытки отъ военныхъ дѣйствій, народныхъ волненій и безпорядковъ,

е) когда клади, грузимыя на палубѣ, намокнутъ вслѣдствіе продолжительныхъ дождей или будутъ при волненіи залиты водою.

ж) при порчѣ или гибели клади отъ ледохода, другихъ дѣйствій и стеченія такихъ обстоятельствъ, которыхъ нельзя было предотвратить (Зак. Гражд. ст. 684, т. X ч. I), а равно отъ разбоя или насилія (ст. 2105, т. X, ч. I),

з) за порчу предметовъ мышами, крысами и молью,

и) за недостачу и поломку товаровъ, если наружная упаковка цѣла,

і) за обыкновенную убыль вѣса шерсти, соли, хлѣба, табака, пуха, хлопка, воска, сала, мыла, хмѣля, кожъ, мѣховъ, рожковъ, орѣховъ и вообще предметовъ, легко усыхающихъ, по нормамъ, утвержденнымъ для жел. дорогъ,

к) за порчу, происшедшую отъ пожара и потопленія.

§ 12. Въ отношеніи порядка заявленія требованій какъ о вознагражденіи за убытки и просрочку въ доставкѣ грузовъ, такъ и о переборахъ и недоборахъ, пароходство руководствуется наравнѣ съ желѣзными дорогами Общ. Уставомъ Росс. ж.ж. дорогъ.

Въ отношеніи же порядка сношеній по претензіямъ о недостачѣ и порчѣ грузовъ, о недоставленіи ихъ по назначенію или о просрочкѣ въ доставкѣ оныхъ, а также по претензіямъ о переборахъ, пароходство руководствуется отдѣломъ III-имъ и главою 2-ю отдѣла IV-го Соглашенія о прямомъ сообщеніи между русскими желѣзными дорогами.

§ 13 Сумма вознагражденія за недостачу, порчу или пропажу грузовъ, происшедшія по винѣ пароходства, опредѣляется на основаніи ст. 107 Общ. Уст. Росс. ж. ж. дорогъ. За недостачу же, порчу или пропажу грузовъ, происшедшія на желѣзнодорожномъ пути, вознагражденіе опредѣляется на основаніи ст. 107, 108 и 109 Общ. Уст. Росс. ж. ж. дорогъ, какъ то указано въ ст. 113 того же Устава.

§ 14. Въ отношеніи подсудности, давности исковъ и порядка взысканія присужденныхъ суммъ, желѣзныя дороги руководствуются правилами, установленными Общимъ Уставомъ Росс. ж. ж. дорогъ (Разд. II гл. I ст. 121—134 гл. II ст. 135, 136 и 137, гл III ст. 138—144), а равно издаваемыми въ развитіе этихъ статей правительственными постановленіями, съ распространеніемъ тѣхъ же статей Общ. Уст. Росс. ж. ж. дорогъ и на пароходство, кромѣ статей 140—144 и съ тѣмъ, что по отношенію ст. 125 иски, по которымъ отвѣтственно пароходство, не исключаются изъ вѣдѣнія Коммерческихъ Судовъ.

§ 15. Въ отношеніи открытія или закрытія навигаціи и, вслѣдствіе этого, возобновленія или прекращенія пріема грузовъ къ перевозкѣ въ настоящемъ прямомъ сообщеніи, должны быть соблюдаемы слѣдующія правила:

При открытіи навигаціи срокъ для начала пріема желѣзнодорожными станціями грузовъ къ перевозкѣ устанавливается съ обожданіемъ въ пристаняхъ сдачи сихъ грузовъ на воду до времени дѣйствительнаго открытія навигаціи. Пароходство обязано принимать грузы въ пристаняхъ и отвѣтствуетъ за срочность доставки таковыхъ спустя 10 дней послѣ дѣйствительнаго открытія навигаціи, оффиціально удостовѣряемаго подлежащими органами Министерства Путей Сообщенія, о каковыхъ срокахъ публикуется въ Сборникѣ Тарифовъ Росс. ж. ж. дорогъ. О закрытіи навигаціи также публикуется заблаговременно во всеобщее свѣдѣніе въ Сборникѣ Тарифовъ.

ВѢДОМОСТЬ

грузовъ, принимаемыхъ къ перевозкѣ въ прямомъ сообщеніи только по предварительному соглашенію съ пароходствомъ.

№№ группъ.	Наименованіе грузовъ.	№№ группъ.	Наименованіе грузовъ.
1	Алебастръ не въ дѣлѣ жженый.	29	Улья съ живыми пчелами.
„	Гипсъ не въ дѣлѣ.	„	Ящики и коробки деревянные, порожніе.
10	Бочки и боченки въ неразобранномъ видѣ.	31	Дрова (вся группа).
22	Высѣвки сѣменныя, мякина и отруби (вся группа).	37	Молотилки и элеваторы къ нимъ.
		38	Земля и глина, кромѣ красильныхъ и японской земли (вся гр.)

№№ группъ.	Наименованіе грузовъ.
41	Кремень, булыжникъ, песчаникъ, лещади, лещадки, плиты, плитки, ступени, поколь изъ гранита, доломита, известняка, мрамора, песчаника и плитняка, камни и каменныя издѣлія неупакованныя всякія.
42	Камышъ и тростникъ не въ дѣлѣ (вся группа).
54	Ленъ, кудель и льняная пакля (вся группа).
55	Лѣсные строительные матеріалы (вся группа).
56	Лѣсные товары (вся группа).
61	Локомобили.
66	Алкоголь винный (безводный спиртъ) и сѣрный (сѣрнистый углеродъ).
„	Ангидритъ (безводная сѣрная кислота).
„	Бромъ.
„	Вода амміаковая (газовая).
„	„ дегтярная.
„	„ жавелевая (вода, содержащая хлоръ).
„	Ждановская жидкость.
„	Зола травяная (подзолъ).
66	Іодъ.
„	Кали сѣрнокислое.
„	Кали ѣдкое.
„	Коллодіумъ.
„	Копра (мякоть кокосовыхъ орѣховъ).
„	Краски известковыя.
„	Масло купоросное (кислота сѣрная).
„	Мышьякъ всякій.
„	Натръ уксуснокислый.
„	Нафталинъ
„	Разсолъ маточный (солеваренные остатки).
„	Спиртъ дегтярный и древесный.
„	Углекислота жидкая.
„	Химическія соли и другіе составы, особо непоименованные.
„	Хлороформъ.
„	Хромъ уксуснокислый.
„	Царская водка (смѣсь азотной кислоты съ соляной).
„	Эфиръ и эфирныя масла всякія.
„	Мочало и мочальныя издѣлія (вся группа).
67	Овощи огородныя и полевыя, во всякомъ видѣ (кромѣ отнесенныхъ къ бакалейнымъ товарамъ), грибы и зелень (вся группа).
77	Огарки кислотные и соляные, чренный или котельный камень (вся группа).
78	Орудія артиллерійскія не на лафетахъ (вся группа).
80	Подвижной составъ желѣзныхъ дорогъ (вся группа).
87	Рѣшета, грохоты, сита и ободки для нихъ (вся группа).
94	Меласъ всякій.
	Варъ каменноугольный.
91	Деготь всякій.
98	Карболинеумъ.
„	Смола древесная, жидкая.
„	Смола каменноугольная (газовая.
„	Терпентинъ (скипидаръ неочищенный).
„	Спички зажигательныя (вся группа).
103	Травы, кромѣ лекарственныхъ и красильныхъ (вся группа).
109	Тряпье (вся группа).
110	Туки землеудобрительные (вся группа).
111	Уголь, торфъ и кизякъ (вся группа).
112	Цѣнные предметы (вся группа).
121	Экипажи разобранные и неразобранные, а также лодки
126	(вся группа).

Провозныя платы при перевозкѣ грузовъ въ прямомъ съ г. СЕМИПАЛАТИНСКОМЪ чрезъ Омскъ и съ г. БАРНАУЛОМЪ чрезъ Обь товарномъ сообщеніи.

Со дня открытія грузовыхъ операцій Транспортными Конторами Сибирскихъ желѣзныхъ дорогъ въ гг. Семипалатинскѣ и Барнаулѣ, впредь до отмѣны.

I) Перевозка грузовъ большой и малой скорости, а также съ пассажирскими и товаро-пассажирскими поѣздами въ настоящемъ сообщеніи производится на основаніи условій перевозки, опубликованныхъ въ № 1075 Сборника Тарифовъ Росс. ж.ж. дор.

II) Провозныя платы за грузы въ настоящемъ сообщеніи взимаются:

1) за часть ж. ж. дорогъ Европейской Россіи и Сибирскихъ, открытыхъ для правильнаго движенія, на основаніи тарифа ж. ж. дорогъ I и II группъ и всѣхъ особыхъ сводовъ тарифовъ на перевозку отдѣльныхъ грузовъ;

2) за протяженіе тѣхъ участковъ дорогъ, на которыхъ открыто временное движеніе,—на основаніи установленныхъ для сего движенія временныхъ тарифовъ;

3) за часть слѣдованія грузовъ воднымъ путемъ на пароходахъ;

а) отъ Омска до Семипалатинска;

Сахаръ	не свыше	12	коп. съ пуда.
Прочій грузъ (всякій)	„ „	20	„ „

б) отъ Семипалатинска до Омска:

Хлѣбный грузъ	не свыше	8	коп. съ пуда.
Прочій грузъ (всякій)	„ „	15	„ „

в) отъ Оби до Барнаула:

Всякій грузъ	не свыше	12	коп. съ пуда.

г) отъ Барнаула до Оби:

Хлѣбный грузъ	не свыше	6	коп. съ пуда.
Прочій грузъ (всякій)	„ „	10	„ „

Примѣчаніе I. Провозныя платы въ пользу Пароходства подлежатъ примѣненію съ разсчетомъ за дѣйствительный вѣсъ груза одинаково какъ къ попуднымъ перевозкамъ, такъ и къ перевозкамъ, за которыя желѣзныя дороги взимаютъ плату повагонно.

Примѣчаніе II. При исчисленіи платъ въ пользу Пароходства, части пуда округляются до цѣлыхъ пудовъ.

III. Дополнительные сборы.

Независимо отъ прововной платы, взимаются дополнительные сборы:

1) въ пользу желѣзныхъ дорогъ на основаніи тарифа ж. ж. дорогъ I и II группъ и сводовъ на перевоску отдѣльныхъ грузовъ;

2) въ пользу пароходства за нагрузку и выгрузку по 0,7 к. съ пуда.

3) въ пользу Транспортныхъ Конторъ въ г.г. Семипалатинскѣ и Барнаулѣ на основаніи таксы, помѣщенной въ положеніи о сихъ конторахъ, опубликованномъ въ № 1075 Сборника Тар. Росс. ж ж. дорогъ.

Провозныя платы при перевозкѣ грузовъ въ прямомъ съ г. г. МИНУСИНСКОМЪ и ЕНИСЕЙСКОМЪ, чрезъ Красноярскъ, товарномъ сообщеніи.

Со дня открытія грузовыхъ операцій Транспортными Конторами Сибирскихъ желѣзныхъ дорогъ въ г.г. Минусинскѣ и Енисейскѣ, впредь до отмѣны.

I. Перевозка грузовъ большой и малой скорости, а также съ пассажирскими и товаро-пассажирскими поѣздами въ названномъ сообщеніи производится на основаніи условій перевозки, опубликованныхъ въ № 1070 Сборника Тарифовъ Росс. жел. дорогъ.

II. Провозныя платы въ настоящемъ сообщеніи взимаются:

1) За часть ж. ж. дорогъ Европейской Россіи и Сибирскихъ, открытыхъ для правильнаго движенія, на основаніи тарифа ж. ж. дорогъ I и II группъ и всѣхъ особыхъ сводовъ тарифовъ на перевозку отдѣльныхъ грузовъ.

2. За протяженіе тѣхъ участковъ дорогъ, на которыхъ открыто временное движеніе,—на основаніи установленныхъ для сего движенія временныхъ тарифовъ.

3) За часть слѣдованія груза воднымъ путемъ на пароходахъ:

а) Отъ Красноярска до Минусинска:

Хлѣбный грузъ	не свыше	12	коп. съ пуда.
Керосинъ	„ „	20	„ „
Прочій грузъ (всякій)	„ „	15	„ „

б) Отъ Минусинска до Красноярска:

Сахаръ	не свыше	10	коп. съ пуда.
Хлѣбный грузъ	„ „	7	„ „
Прочій грузъ (всякій)	„ „	10	„ „

в) Отъ Красноярска до Енисейска:

Хлѣбный грузъ	не свыше	7	коп. съ пуда.
Керосинъ	„ „	15	„ „
Прочій грузъ (всякій)	„ „	10	„ „

г) Отъ Енисейска до Красноярска:

Всякій грузъ	не свыше	15	коп. съ пуда.

Примѣчаніе I. Провозныя платы въ пользу пароходства подлежатъ примѣненію съ разсчетомъ за дѣйствительный вѣсъ груза одинаково какъ по попуднымъ перевозкамъ, такъ и къ перевозкамъ, за которыя ж. ж. дороги взимаютъ плату повагонно.

Примѣчаніе II. При исчисленіи платъ въ пользу пароходства, части пуда округляются до цѣлыхъ пудовъ.

III. Дополнительные сборы.

Независимо отъ провозной платы взимаются дополнительные сборы:

1) въ пользу ж. ж. дорогъ на основаніи тарифа ж. ж. дорогъ I и II группъ и сводовъ на перевозку отдѣльныхъ грузовъ:

2) въ пользу пароходства за нагрузку или выгрузку—по 0, 7 коп. съ пуда;

3) въ пользу Транспортныхъ Конторъ въ г. г. Минусинскѣ и Енисейскѣ на основаніи таксы, помѣщенной въ Положеніи о сихъ Конторахъ, опубликованномъ въ № 1070 Сборника Тарифовъ Россійск. ж. ж. дорогъ.

Извлеченіе изъ положенія о Транспортной Конторѣ Сибирскихъ желѣзныхъ дорогъ въ городѣ Архангельскѣ.

1) Для производства на мѣстѣ въ г. Архангельскѣ операцій по перевозкѣ грузовъ большой и малой скорости Управленіе Сибирскихъ желѣзныхъ дорогъ открываетъ Транспортную Контору подъ названіемъ: „Архангельская Транспортная Контора Сибирскихъ жел. дорогъ“.

Означенная Контора для переотправки грузовъ будетъ имѣть свое отдѣленіе въ г. Котласѣ.

2) Транспортная контора эта производитъ нижеслѣдующія операціи:

а) пріемъ къ отправкѣ и выдачу грузовъ большой и малой скорости въ сообщеніи черезъ ст. Котласъ со станціями Пермь-Котласской, Пермь-Тюменской, и Сибирскихъ жел. дорогъ;

б) страхованіе грузовъ во время перевозки, какъ посредствомъ объявленія ихъ цѣны (ст. 34 и 108 Общ. Уст Росс. жел. дорогъ), такъ и въ одномъ изъ страховыхъ обществъ, по указанію отправителей;

в) операціи по наложеннымъ на грузы платежамъ;

г) пріемъ грузовъ на храненіе до отправленія и по прибытіи оныхъ, какъ въ Архангельскѣ, такъ и въ Котласѣ;

д) упаковку и укладку отправляемыхъ посылокъ и товаровъ;

е) увѣдомленіе товарохозяевъ о прибывшихъ грузахъ и возвращенныхъ извѣщеніяхъ на полученіе наложенныхъ платежей;

ж) выдача ссудъ подъ грузы;

з) совершеніе таможенныхъ обрядностей;

и) транспортъ товаровъ: гужемъ, какъ въ чертѣ города Архангельска, такъ и въ сообщеніи съ Котласомъ, по рѣкѣ Сѣверной Двинѣ между Котласомъ и Архангельскомъ и отправку моремъ въ сообщеніи отъ и до Архангельска съ портами Зап. Европы.

3) О производимыхъ Архангельскою Трансспортною Конторою операціяхъ, управленіе дороги доводитъ до всеобщаго свѣдѣнія посредствомъ публикаціи въ Сборникѣ Тарифовъ Россійскихъ жел. дор. и въ газетахъ.

4) Порядокъ дѣйствія Транспортной Конторы и ея отвѣтственность передъ товарохозяевами опредѣляются: Общимъ Уставомъ Россійскихъ желѣзныхъ дорогъ, правилами, положеніями и инструкціями, изданными для станцій казенныхъ желѣзныхъ дорогъ, настоящимъ положеніемъ и тѣми спеціальными руководствами и распоряженіями, какія даны будутъ названной Транспортной Конторѣ.

5) Пріемъ и выдача грузовъ большой и малой скорости производится не только въ самой Конторѣ, но и на дому въ складѣ или магазинѣ лица, заявившаго желаніе отправить грузъ при посредствѣ Транспортной Конторы.

Примѣчаніе Перевозка предметовъ тяжеловѣсныхъ и громоздкихъ производится не иначе, какъ по предварительному соглашенію товарохозяина съ Транспортною Конторою.

6) Способъ доставки грузовъ между Архангельскомъ и Котласомъ предоставляется усмотрѣнію Транспортной Конторы, которая въ этомъ отношеніи руководствуется получаемыми указаніями Коммерческой части Сибирскихъ жел. дорогъ.

7) Сдаваемые на Транспортную Контору грузы поступаютъ, съ момента ихъ сдачи на желѣзнодорожную станцію, въ общую очередь грузовъ, отправляемыхъ самою станціею.

8) Грузы отправляемые на Архангельскую Транспортную Контору, должны быть адресованы: „Архангельская Транспортная Контора Сибирскихъ желѣзныхъ дорогъ".

9) Срокъ доставки грузовъ между Архангельскомъ и Котласомъ въ теченіе времени существованія навигаціи по рѣкѣ Сѣверной Двинѣ опредѣляется:

отъ Котласа до Архангельска	10 дней
„ Архангельска до Котласа	15 „

въ томъ и въ другомъ случаѣ на перегрузку въ Котласѣ и Архангельскѣ, кромѣ указанныхъ сроковъ, считается по 2 сутокъ.

10) При исчисленіи и взысканіи сборовъ, причитающихся желѣзнымъ дорогамъ, Транспортная Контора руководствуется тарифами, соглашеніями, конвенціями, договорами и отдѣльными распоряженіями подлежащихъ центральныхъ учрежденій или Начальниковъ Сибирскихъ жел. дорогъ.

11) Независимо отъ указанныхъ въ пунктѣ 10 сборовъ, Транспортная Контора взимаетъ съ лицъ, пользующихся ея услугами, плату въ вознагражденіе за свои услуги, не свыше нижеслѣдующей предѣльной таксы:

а) за пріемъ грузовъ большой и малой скорости въ Транспортной Конторѣ или изъ дома, или изъ склада отправителя (въ чертѣ города), или за пріемъ грузовъ большой и малой скорости въ Котласѣ съ выдачею получателю въ Архангельскѣ въ Транспортной Конторѣ или на дому, или въ складѣ получателя—не свыше: за грузы въ количествѣ менѣе 600 пудовъ—3 коп. съ пуда, свыше 600 пудовъ 1,5 к. съ пуда;

б) за доставку въ Архангельскѣ или Котласѣ изъ Транспортной Конторы или склада отправителя (въ чертѣ города), на пристань Сѣверной Двины въ томъ же пунктѣ или обратно не свыше 5 к. съ пуда, но не менѣе 60 к. съ отправки;

в) за доставку между Котласомъ и Архангельскомъ, а также между Архангельскомъ и портами Западной Европы – въ размѣрѣ, опубликованномъ въ Сборникѣ Тарифовъ, или по особому въ каждомъ отдѣльномъ случаѣ соглашенію съ грузохозяевами.

Примѣчаніе. Плата за доставку громоздкихъ и тяжеловѣсныхъ предметовъ во всѣхъ случаяхъ взимается по особымъ соглашеніямъ съ грузохозяевами.

г) за объявленную цѣнность при перевозкѣ по желѣзнымъ дорогамъ—по нормамъ, установленнымъ на сей предметъ для станцій казенныхъ желѣзныхъ дорогъ, за страваніе же при рѣчной и морской перевозкѣ—по особому тарифу страховыхъ обществъ;

д) за коммиссію по взысканію наложенныхъ платежей—по нормамъ, установленнымъ на сей предметъ для станцій казенныхъ желѣзныхъ дорогъ;

е) за храненіе товаровъ—плату не свыше нормъ, установленныхъ на сей предметъ стдляціан йказенныхъ желѣзныхъ дорогъ;

ж) на упаковку и укладку посылокъ и товаровъ по дѣйствительной стоимости произведеннаго расхода:

з) за доставку товарохозяевамъ увѣдомленій о прибывшихъ грузахъ и возвращенныхъ извѣщеніяхъ о наложенныхъ платежахъ—по дѣйствительной стоимости произведеннаго расхода;

и) за совершеніе таможенныхъ обрядностей—по нормамъ, установленнымъ на сей предметъ для казенныхъ желѣзныхъ дорогъ;

к) за доставку товаровъ гужемъ за предѣлы черты города—по соглашенію съ товарохозяевами;

12) Предусмотрѣнныя пунктами а, б и е ст. 11 предѣльныя платы за операціи Транспортной Конторы могутъ быть понижаемы до собственныхъ расходовъ Конторы Условія, на которыхъ принимаются данныя отправки, заносятся въ особую книгу. Записи въ ней служатъ для Транспортной Конторы оправдательнымъ документомъ при взысканіи ставокъ пониженныхъ противъ предѣльныхъ.

13) Срокъ дѣйствія Транспортной Конторы не опредѣляется. Закрытіе Конторы, а равно ограниченіе круга ея дѣйствій можетъ послѣдовать лишь въ порядкѣ, для открытія ея установленномъ, съ предварительными, за два мѣсяца, объявленіями о семъ въ газетахъ и Сборникѣ Тарифовъ Росс. жел. дорогъ.

О вывозѣ сибирскаго хлѣба черезъ Архангельскъ. Открытіе движенія по Западно-Сибирской желѣзной дорогѣ совпало съ исключительно высокими цѣнами на хлѣбъ на международномъ рынкѣ, вслѣдствіе чего, начиная съ 1897 года сибирскій хлѣбъ нашелъ себѣ сбытъ за границу. Благопріятное положеніе хлѣбной коньюктуры продолжалось и въ началѣ 1898 года вслѣдствіе того, что смежныя съ Сибирью губерніи Европейской Россіи были постигнуты неурожаемъ.

Изъ статистическихъ данныхъ о движеніи грузовъ по Сибирскимъ дорогамъ усматривается:

Перевезено въ 1897 году 14969 тысячъ пудовъ хлѣбныхъ грузовъ
и „ 1898 „ 20277 „ „ „ „

Изъ сего количества въ портовые и пограничные пункты было перевезено: въ 1897 г.—11757 тыс. пудовъ, а въ 1898 г—9351 тыс. пуд, т. е. перевозка при абсолютномъ увеличеніи на 5308 тыс. пуд уменьшилась въ вывозѣ на 2400 т. пуд.

Такой результатъ отнюдь не является неожиданнымъ и лишь подтверждаетъ, что сибирскій хлѣбъ могъ быть сбываемъ на заграничныхъ рынкахъ только, какъ выше было замѣчено, въ виду существовавшихъ высокихъ цѣнъ на хлѣбъ за границею.

Если же возмемъ данныя о цѣнахъ на лондонскомъ рынкѣ за предшествующіе годы, то получимъ слѣдующія цифры:

въ 1893 году	въ 1894 году	въ 1895 году	въ 1896 году
отъ 106,8	отъ 81,7	отъ 75,7	отъ 90,6
до 84,4	до 72,5	до 81,7	до 84,0

за пудъ пшеницы копѣекъ кредитныхъ.

Средняя цѣна получается 81 к за пудъ

Исключая изъ сего стоимость провоза со станціи Сибирскихъ желѣзныхъ дорогъ въ среднемъ 50 к. съ пуда, получимъ остатокъ въ 31 к., каковая цѣна должна покрыть доставку до желѣзной дороги, расходъ на мѣшки и заработокъ посредниковъ, какъ въ мѣстахъ производства, такъ и въ портахъ, а равно и процентъ на затраченный капиталъ отъ времени покупки до окончательной реализаціи продажи за границею, что составитъ періодъ времени не менѣе 4-хъ мѣсяцевъ.

Сравнительно высокая стоимость провоза хлѣба по желѣзнымъ дорогамъ обусловливается тѣмъ, что во избѣжаніе наплыва сибирскаго хлѣба въ порты Европейской

Россіи, правительствомъ сохраненъ для Сибирскихъ дорогъ повышенный тарифъ, путемъ установленія перелома общей схемы въ Челябинскѣ.

Принимая во вниманіе, что съ году на годъ увеличивающееся производство пшеницы въ Индіи и Аргентинской республикѣ не даетъ основаній предположить возможность повышенія цѣнъ на Европейскихъ рынкахъ, а также соображаясь съ тѣмъ, что врядъ ли въ скоромъ времени можно ожидать измѣненія, въ смыслѣ пониженія существующаго нынѣ тарифа на хлѣбъ изъ Сибири, нельзя не остановиться на томъ, что избытки сибирскаго хлѣба не могутъ найти себѣ опредѣленнаго сбыта.

Между тѣмъ, благодаря проведенію великаго Сибирскаго пути и усиленному переселенію, запашки въ Сибири ежегодно увеличиваются и при самомъ осторожномъ подсчетѣ остатки свободнаго зерна составляютъ нынѣ слишкомъ 30 милліоновъ пудовъ, каковая цифра понятно будетъ ежегодно увеличиваться.

Въ виду всего вышеизложеннаго явилась настоятельная необходимость пріискать возможно дешевый путь для сбыта сибирскаго хлѣба заграницу.

Таковымъ путемъ является сооруженная, по иниціативѣ Министра Финансовъ въ бытность статсъ-секретаря С. Ю Витте Управляющимъ Министерствомъ Путей Сообщенія, Пермь-Котласская желѣзная дорога

Для приведенія въ исполненіе цѣли вывоза Сибирскаго зерна, черезъ Котласъ-Архангельскъ, Сибирскими желѣзными дорогами были завязаны сношенія, какъ съ пароходными обществами, имѣющими пароходы и баржи по Сѣверной Двинѣ, такъ съ заграничными фирмами объ установленіи постоянныхъ и прямыхъ рейсовъ между Архангельскомъ и портами континента и Великобританіи, съ возможнымъ удешевленіемъ фрахтовъ.

Нынѣ соглашенія съ пароходными обществами заключены и одобрены подлежащими Министерствами, подробное же обслѣдованіе условій перевозки по Сѣверной Двинѣ, а также и Архангельскаго порта доказало полную пригодность этого пути для вывоза сибирскаго сырья.

Съ сентября мѣсяца 1899 г. открылось прямое Сибирско-Заморское Международное, черезъ Котласъ-Архангельскъ, сообщеніе, причемъ въ сообщеніе это включены всѣ станціи Сибирскихъ желѣзныхъ дорогъ и порты: Роттердамъ, Амстердамъ, Антверпенъ, Бременъ, Гамбургъ, Лондонъ, Гулль-Ньюкастель и Лиссъ.

Нижеслѣдующая таблица показываетъ стоимость провоза хлѣбныхъ грузовъ отъ станцій Сибирскихъ желѣзныхъ дорогъ до станцій Котласъ-пристань и Архангельска со всѣми дополнительными сборами:

От станцій.	До Архангельска со всѣми дополнительными сборами съ пуда въ копѣйкахъ.	От станцій.	До Архангельска со всѣми дополнительными сборами съ пуда въ копѣйкахъ.
Чернявская	28,63	Маріановка	34,34
Чумлякъ	28,99	Омскъ	34,74
Шумиха	29,29	Кормиловка	35,12
Мишкино	29,63	Калачинская	35,38
Юргамышъ	29 90	Шадринская	35,72
Зырянка	30,06	Татарская	36,11
Курганъ	30,36	Карачи	36,53
Варгаши	30,67	Тебисская	36,91
Лебяжья	31,06	Каинскъ	37,36
Макушино	31,42	Кожурла	37,72
Пѣтухово	31,80	Убинская	38,05
Мамлютка	32,16	Каргатъ	38,38
Петропавловскъ . . .	32,52	Чулымъ	38,75
Токуши	32,81	Дупленская	39,10
Медвѣжья	33,19	Коченево	39,41
Исиль-Куль	33,62	Кривощеково	39,75
Кочубаево	33,97	Обь	39,84

Изъ Архангельска въ любой изъ вышепоименованныхъ портовъ Континента и Великобританіи причитается, включая морской фрахтъ и дополнительные сборы, всего по 12,53 к. съ пуда пшеницы и 14,53 к. съ пуда за овесъ.

Съ развитіемъ дѣла и углубленіемъ баръ при входѣ въ Архангельскъ, что позволитъ перевозить грузы на пароходахъ большей вмѣстимости, само собою и морской фрахтъ уменьшится.

Для храненія хлѣба въ Котласѣ уже построены зернохранилища и амбары, за храненіе въ коихъ взимается по $^1/_4$ к. съ пуда

Для облегченія сношеній отправителей съ заграничными покупателями, помимо содѣйствія дорого стоюшихъ посредниковъ, Сибирскими дорогами открыта въ Архангельскѣ Коммиссіонно-Транспортная Контора Сибирскихъ желѣзныхъ дорогъ, на обязанности коей лежитъ.

1) пріемъ хлѣбныхъ грузовъ на храненіе въ зернохранилищахъ въ Котласѣ;

2) выдача ссудъ подъ залогъ принятыхъ на храненіе въ зернохранилищахъ въ Котласѣ хлѣбныхъ грузовъ;

3) пріемъ хлѣбныхъ грузовъ для коммиссіонной продажи за границею и на мѣстѣ по порученіямъ частныхъ торговцевъ и пріемъ порученій отъ заграничныхъ фирмъ. на покупку онаго.

Названная Контора уже открыла свои операціи и взимаетъ экспедиціонный сборъ по 1 к. съ пуда, а въ случаѣ хлѣбные грузы будутъ сданы Конторѣ на продажу 1% коммиссіи съ цѣны хлѣба.

Наконецъ, въ виду того, что купленный зимою для сбыта черезъ Архангельскъ хлѣбъ можетъ быть реализованъ окончательно лишь въ маѣ мѣсяцѣ, т. е. послѣ открытія навигаціи въ Архангельскѣ, Сибирскими дорогами, съ разрѣшенія Министерства Финансовъ будутъ выдаваемы на всѣхъ станціяхъ денежныя ссуды подъ хлѣбъ, отправляемый въ Архангельскъ. Ожидающій же открытія навигаціи хлѣбъ будетъ храненъ въ особыхъ складахъ желѣзной дороги въ Котласѣ.

Говоря объ Архангельскомъ пути для отпуска Сибирскаго зерна, не лишнимъ будетъ также напомнить, что при вывозѣ всѣхъ перемолочныхъ продуктовъ черезъ Архангельскъ за границу, въ Финляндію и въ порты дальняго Востока съ желѣзнодорожнато тарифа предоставляется скидка въ размѣрѣ 20% противъ дѣйствующаго тарифа.



ТОВАРИЩЕСТВО

Брокаръ и К°

ВЪ МОСКВѢ.

СПЕЦІАЛЬНОСТИ:

ЦВѢТОЧНЫЙ О-ДЕ-КОЛОНЪ.

ГЛИЦЕРИНОВОЕ МЫЛО.

ГЛИЦЕРИНОВАЯ ПУДРА,

Духи: „ПЕРСИДСКАЯ СИРЕНЬ“.

!! НОВОСТИ !!

„КРЕМЪ БРОКАРЪ“ — ДЛЯ БѢЛИЗНЫ ЛИЦА.

„МИНДАЛЬНЫЙ КРЕМЪ“ — ДЛЯ ЛИЦА И РУКЪ.

ДУХИ: «МИМОЗА», «ШИПРЪ», «РОКОКО», ВЕР. ЭСС. ВІОЛЕТЪ и т. д.

МЫЛА: «РОКОКО», «МИНЬОНЪ», «ЛЮБИ МЕНЯ», ПЕРВЫЙ ПОЦѢЛУЙ».

«ПЕТРОЛЬ». Средство для укрѣпленія волосъ и уничтоженія перхоти.

ГЛАВНЫЙ МАГАЗИНЪ и ПРАВЛЕНІЕ:
Москва, Ильинка, домъ купеческаго общества.

ОТДѢЛЕНІЯ: С.-Петербургъ, Варшава, Одесса, Нижегородская и Ирбитская ярмарка.

Карлъ Блешъ

МОСКВА.

ХИМИЧЕСКІЙ ЗАВОДЪ.

КОНТОРА: Ильинка, Ново-купеч. подворье, № 7—8.

ПРОИЗВОДСТВО

РАЗЛИЧНЫХЪ СОЛЕЙ, КРАСОКЪ и ЛАКОВЪ

ДЛЯ НАБИВКИ и КРАШЕНІЯ.

АНИЛИНОВЫЯ КРАСКИ и МОСКАТЕЛЬНЫЙ ТОВАРЪ.

Представительство:

ЭЛЬЗАССКОЕ МАШИНОСТРОИТЕЛЬНОЕ ОБЩЕСТВО

въ Мюльгаузенѣ-Графенштаденѣ.

ПАРОВОЗЫ и ПОДВИЖНЫЕ СОСТАВЫ

ДЛЯ ЖЕЛѢЗНЫХЪ ДОРОГЪ.

БУМАГО и ШЕРСТОПРЯДИЛЬНЫЯ и ТКАЦКІЯ МАШИНЫ.

МАШИНЫ для набивки, крашенія, бѣленія и аппретуры тканей.

ПАРОВЫЕ КОТЛЫ и ДВИГАТЕЛИ.

ТУРБИНЫ.

МАШИНО-ОРУДІЯ.


1865.


1896.


1882.

ПРОМЫШЛЕННОЕ и ТОРГОВОЕ

ТОВАРИЩЕСТВО

Бр. А. и Н. МАМОНТОВЫХЪ

ВЪ МОСКВѢ.

ФАБРИКА

МАСЛЯНЫХЪ и СПИРТОВЫХЪ ЛАКОВЪ

экипажныхъ, печныхъ, половыхъ, вагонныхъ, пароходныхъ и проч. по дереву и желѣзу.

СИКАТИВА РАЗНЫХЪ СОРТОВЪ,

СУРГУЧА И СМОЛКИ.

Живописныя и малярныя КИСТИ, ЭМАЛЕВЫЯ и МАСЛЯНЫЯ КРАСКИ по дереву и желѣзу и

ПРОБОКЪ ВСѢХЪ СОРТОВЪ.

МОСКВА, Ильинка, въ Старомъ Гостинномъ Дворѣ.

ОТДѢЛЪ ТРЕТІЙ

ВОДЯНЫЯ СООБЩЕНІЯ ВЪ СИБИРИ.

I.

ПАРОХОДНЫЯ СООБЩЕНІЯ ПО РѢЧНЫМЪ ПУТЯМЪ СИБИРИ.

ПО РѢКАМЪ ОБСКАГО БАССЕЙНА *).

Пароходство по р.р. Обскаго бассейна (Западной Сибири) возникло впервые въ 1844 году. Первымъ основателемъ его считается коммерціи совѣтникъ Н. Ф. Мясниковъ, который въ 1844 году пріобрѣлъ пароходъ въ 50 силъ и назвалъ его „Основой", при чемъ получилъ отъ правительства 10-лѣтнюю привиллегію на плаваніе по р.р. Западной Сибири. Вскорѣ-же, впрочемъ, Мясниковъ продалъ „Основу" Поклевскому-Козелло, который вступилъ въ компанію съ купцомъ Швецовымъ, пріобрѣвшимъ тоже пароходъ въ 30 силъ—„Взоръ." Первые рейсы отъ Томска до Тюмени и обратно были сдѣланы „Основой", а затѣмъ —и „Взоромъ" въ 1846 г. Вообще, пароходство развивалось

*) Обь образуется недалеко отъ г. Бійска изъ сліянія р.р. Біи съ Катунью. Затѣмъ, послѣ 2520 в. теченія (и 4880 в., если считать за начало рѣки притокъ Иртышъ) впадаетъ въ Обскую губу многими рукавами. Глубина Оби отъ 2 до 20 с., ширина отъ $^3/_4$ до 3 в; но въ нѣкоторыхъ мѣстахъ она разливается, вслѣдствіе малаго паденія воды, какъ море, распадаясь на рукава усѣянные островами. Главные притоки ея: Иртышъ, Томь, Чулымъ, Кеть, Сосна, Юганъ, Вахъ и друг. Она изобилуетъ рыбой. Въ бассейнѣ р. Оби наблюдаются, преимущественно, слѣдующія рыбы: окунь ершъ, бычекъ, подкаменьщикъ (cottus gobio), щука, налимъ, моксунъ (coregonus mucsum), сырокъ, щокуръ (coregonus nasus), пыжьянъ, нельма, харіусъ (thymallus vulgaris), кужма, таймень, карась, линь, пискарь, плотва, чебакъ, елецъ, язь, гольяны (phoxinus laevis и phoxinus strauchi), голецъ, щиповка (cobitis taenia), осетръ, стерлядь, минога и др. На всеросс. выставкѣ 1896 г. (въ Н. Новгородѣ) находились замѣчательныя коллекціи орудій и разн принадлежностей рыболовства на р. Оби, а также рядъ фотографическихъ снимковъ видовъ промысловъ въ низовьяхъ Оби и по бер. Обской губы и др. Эти коллекціи были собраны Н. А. Варпаховскимъ, которымъ составлена и любопытная брошюра „Рыбный промыселъ въ бассейнѣ р. Оби." Тобольскъ, 1896 г., типографія епарх. братства.

первоначально весьма медленно и только въ началѣ 50-хъ годовъ приняло другое направленіе. Въ 1853 г. купцы Марьинъ, Хаминовъ, Кондинскій и Тецковъ, составивъ компанію, купили въ Бельгіи пароходъ въ 100 силъ, давъ ему названіе „Ермакъ". Этотъ пароходъ и началъ уже совершать правильные рейсы между Томскомъ и Тюменью и обратно, а иногда ходилъ между Томскомъ и Барнауломъ. Хотя въ 1855 г. „Ермакъ" затонулъ, но развитіе пароходства не остановилось. Въ компанію къ 4-мъ вышепоименованнымъ лицамъ вступилъ Поклевскій-Козелло, имѣя, кромѣ стараго парохода „Основа", еще новый въ 80 силъ—„Иртышъ", и между Тюменью и Томскомъ началась усиленная перевозка грузовъ *). Въ 1859 г. пароходовъ, дѣлающихъ рейсы по р. Оби и ея притокамъ, было 5, а въ 1860 г.—уже 12, въ 1864—16, въ 1866—26, въ 1880—36, въ 1883—50, въ 1890—65, въ 1895—120. Нынѣ около ста.

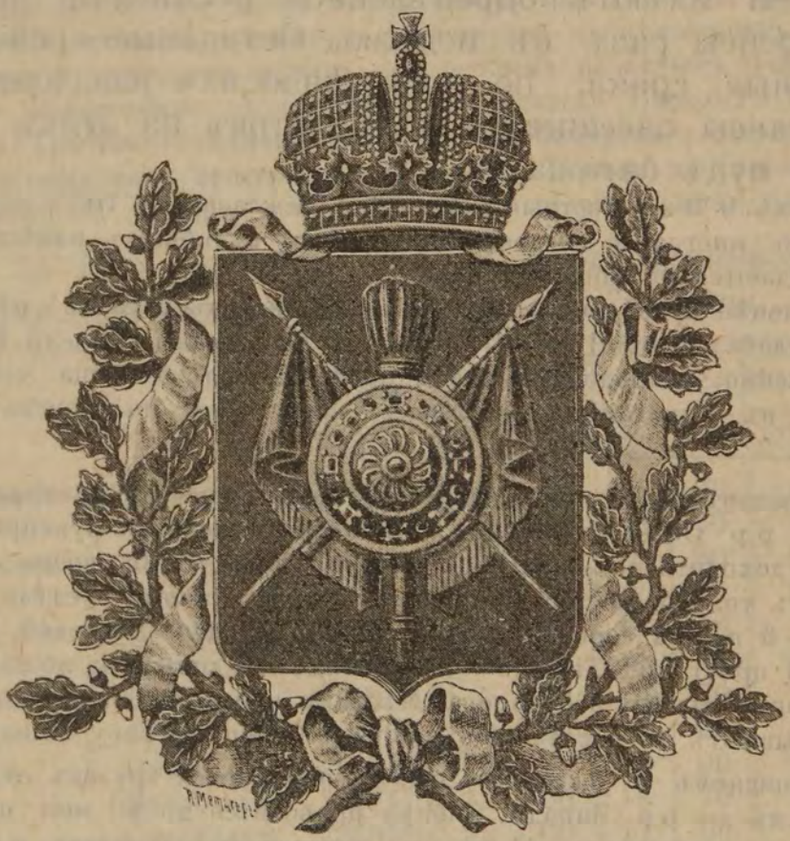

Гербъ Тобольской губерніи.
(Les armes du gouvernement de Tobolsk).

*) Въ 1860 г. былъ извѣстнымъ екатеринбургск богачемъ купцомъ Рязановымъ, совершенъ 1-й рейсъ отъ Тобольска до Березова на пароходѣ „Іоаннъ" въ 36 силъ, при чемъ пароходъ шелъ изъ Тюмени до Тобольска мѣсяцъ. Съ 1861 г. началось пароходное сообщеніе до Семипалатинска Въ 1862 г. компаніей купца Рѣшетникова открыто пароходное плаваніе по р Тавдѣ и ея притокамъ Сосьвѣ и Лозвѣ. Въ 1865 г купецъ Тюринъ на своемъ пароходѣ сдѣлалъ первый рейсъ отъ устья р. Чулыма до г. Ачинска. Развитію пароходства въ Западн. Сибири мѣшаетъ

Обскій бассейнъ съ его притоками является главнымъ воднымъ путемъ Западной Сибири, такъ какъ проходитъ чрезъ плодородныя части ея и служитъ звеномъ, соединяющимъ ее съ Европейской Россіей, Китайской имперіей и берегами Ледовитаго океана, у устья р. Оби. И можно быть увѣреннымъ, что пароходство по рр. Обскаго бассейна не остановится въ своемъ дальнѣйшемъ развитіи. Помѣшать этому не можетъ и Сибирская жел. дор., ибо передвиженіе грузовъ водою, какъ уже сказано выше, обойдется всегда дешевле перевозки ихъ сухимъ путемъ *).

Только пароходы тов Западно-Сибир. пароходства и торговли и тов. Курбатова и Игнатова срочные пароходы съ одной легкой баржей имѣютъ опредѣленное росписаніе дней отхода и дѣлаютъ рейсы разъ въ недѣлю. Остальные—рейсируютъ въ неопредѣленные сроки, по усмотрѣнію ихъ владѣльцевъ. Ниже приводимъ таксы пассажирскихъ билетовъ на этихъ пароходахъ и провоза 1 пудъ багажа.

Отдѣльныя 2-хъ и 3-хъ мѣстныя каюты I и II класса на 10% дороже показанныхъ цѣнъ: но иногда за недостаткомъ мѣста въ общихъ помѣщеніяхъ, каюты одномѣстныя отдаются по общей таксѣ

Болѣе или менѣе правильной таксировки за провозъ грузовъ нѣтъ Въ послѣдніе годы цѣна колебалась отъ 15 до 40 к. съ пуда отъ Томска до Тюмени. Навигація начинается, обыкновенно, въ половинѣ мая и продолжается до конца сентября. Количество рейсовъ въ навигацію товаро-пасс. пароходовъ отъ Томска до Тюмени не

обычное (въ каждомъ году повторяющееся) мелководье въ притокахъ и верхнихъ частяхъ теченія рр Обскаго бассейна Лишь при половодьи буксирно-грузовые пароходы могутъ доходить до самаго Томска и Тюмени. Во время спада воды—въ Томскѣ доходятъ только до Черемошниковъ (около станціи желѣзн.-дорожн. вѣтви на Томскъ), 5—6 в. отъ города, а въ Тюмени—до дер Іевлевой, болѣе 200 вер. отъ ближайшей пристани „Тюмень". За проѣздъ же оттуда на лошадяхъ до Тюмени приходится иногда платить втридорога Мѣстные крестьяне пользуются этимъ случаемъ и заламываютъ съ пассажировъ по 8—10 коп. за пару лошадей съ версты.

*) Между Томскомъ и Тюменью нынѣ перевозится грузовъ отъ 4 до 5 милл. пудовъ. По всѣмъ же рр. Западн. Сибири провозится до 20 мил пуд. Съ 1897 г., впрочемъ, замѣтно уменьшилось количество перевозимыхъ грузовъ, а главное—число пассажировъ отправляющихся водянымъ путемъ.

На рѣкахъ Обскаго бассейна находятся собственно 4 линіи пароходныхъ движеній: 1) между Томскомъ, Тобольскомъ и Тюменью, 2) между Тюменью, Тобольскомъ, Омскомъ и Семипалалинскомъ, 3) между Томскомъ, Барнауломъ и Бійскомъ и 4) между Томскомъ и Чулымомъ. Изъ нихъ 1-я линія идетъ по р.р. Томи, Оби, Иртышу, Тоболу и Турѣ, а вторая по Турѣ, Тоболу и Иртышу. Между Томскомъ и Тюменью дѣлаютъ рейсы, преимущественно, большіе пароходы комп. Курбатова и Игнатова, товарищ. „Западно-Сибирскаго пароходства и торговли", Богословскаго горн округа, торговаго дома Плотниковъ С-я, н-цы Корнилова, общества „Ермакъ" (бывш. Жернакова) и н-цы Морозова Эти пароходы также совершаютъ рейсы и до Барнаула, Бійска, Ачинска и Семипалатинска (до послѣднихъ двухъ мѣстъ не рейсируютъ только пароходы Жернакова и Морозова). Большинство же остальныхъ владѣльцевъ ходятъ до Тобольска, Омска, Барнаула, Ачинска и друг., а въ прошломъ году легко-пассажир. пароходы, ходящіе безъ баржъ, Е. Мельниковой, В. Е. Ельдештейна и Плотникова дѣлали рейсы, преимущественно, отъ Томска до Барнаула, Бійска и обратно. Плата за проѣздъ на пароходахъ отъ Томска до Кривощекова, Бійска и Барнаула, колеблется, завися отъ *времени и числа пассажировъ.*

превышаетъ 6. Количество рейсовъ остальныхъ пароходовъ находится въ зависимости отъ количества грузовъ и рѣдко бываетъ болѣе 3—4. Пароходы находятся въ пути отъ Томска до Тюмени 8—10 сутокъ: легко-пассажирскіе - какъ В. Е Ельдештейна и Е Мельниковой 7 - 8 сутокъ. На всѣхъ товаро-пассажирскихъ пароходахъ и на пароходахъ Ельдештейна и Мельниковой имѣются кухня и буфетъ Кушанья отъ 30 до 60 к. за порцію. Кипятокъ къ чаю съ приборомъ 5—10 коп. Обѣды отъ 75 к. до 1 р. Приготовленіе въ большинствѣ случаевъ хорошее Продукты свѣжіе. Большинство пароходовъ, въ томъ числѣ „Любимецъ“ и „Ермакъ“ Ельдештейна и „Волшебникъ“, „Горный“ и „Кормилецъ“ Мельниковой, освѣщаются электричествомъ Въ холодное время I и II классы отапливаются. Людямъ, путешествующимъ съ небольшими средствами, слѣдуетъ запасаться чаемъ, сахаромъ и холодными закусками въ мѣстахъ отправленія ихъ (Томскѣ, Тюмени, Омскѣ, Семипалатинскѣ), такъ какъ на попутныхъ пристаняхъ нельзя ничего достать, кромѣ хлѣба (хорошо испеченный - и то не вездѣ), молока, яицъ, сырой рыбы и ягодъ. Рыба, вообще, попадается и цѣны на нее не дорогія. Купивъ ее на пристани, можно заказать изъ нея блюдо по своему вкусу повару парохода За приготовленіе блюдъ изъ собственной провизіи пассажира существуетъ на нѣкоторыхъ пароходахъ особая такса (таксы кушаньевъ и винъ—по особымъ печатнымъ прейскурантамъ и вывѣшиваются, обыкновенно, въ каютахъ 1 и 2 класса) Пароходы Курбатова и Игнатова и тов. А. Трапезникова (нынѣ тов „Западно-Сибирскаго пароходства и торговли) перевозили до сихъ поръ арестантскія партіи изъ Тюмени до Томска (лицъ, осужденныхъ къ ссылкѣ въ Сибирь, или слѣдующихъ туда въ административномъ порядкѣ).

Таксы: *1) На пароходахъ К⁰ Курбатова и Игнатова и Т-ва „Западно-Сибирскаго пароходства и торговли“ (бывш. Трапезникова).*

	Разстояніе.	I класса.		II класса.		III класса.		За 1 пудъ багажа.	
	вер.	руб.	коп	руб.	коп.	руб.	коп.	руб.	коп.
Отъ Томска до Тюмени . .	2173	18	00	11	00	5	00	—	80
„ „ „ Тобольска .	1770	13	50	9	00	4	50	-	75
„ Тобольска „ Тары . . .	775	5	50	4	50	2	50	—	25
„ „ „ Омска .	1224	9	00	7	00	3	60	—	35
„ „ „ Павлодара .	1821	14	00	10	50	5	50	—	50
„ „ „ Семипалат. .	2281	18	00	14	00	6	70	—	70
„ Тюмени „ Тобольска .	403½	5	00	3	20	2	00	—	25
„ „ „ Тары . . .	1158½	9	50	7	00	3	50	—	35
„ „ „ Омска . .	1627½	12	00	9	00	5	00	—	45
„ „ „ Павлодара .	2224½	18	00	13	70	6	40	—	65
„ „ „ Семипалат. .	2684½	22	00	17	00	8	00	—	80

На пароходахъ В. Ельдештейна и Е. Мельниковой.

	I кл.		II кл.		III кл.		За пудъ багажа.
	руб.	коп.	руб.	коп.	руб.	коп.	коп.
Отъ Томска до Усть-Чаусъ (Колывань).	5	—	4	—	1	90	25
„ „ „ Ново-Николаевска . .	6	—	5		2	—	30
„ „ „ Берска	6	30	5	20	2	50	30
„ „ „ Камня	8	—	7	-	3	40	40
„ „ „ Барнаула	10	—	8	—	4	—	50
„ „ „ Бійска	14	—	11	—	6		80
„ Барнаула до „	5	50	4	--	2	50	25
„ „ „ Ново-Николаевска . .	7	—	5	50	2	50	45
„ Бійска „ „ . .	9	30	8	—	4	80	70

Затѣмъ, приводимъ подробное росписаніе селеній, а также городовъ, чрезъ которые слѣдуютъ пароходы по р.р. между Тюменью и Томскомъ съ показаніемъ разстоянія въ верстахъ, какъ отъ мѣста отправленія, такъ и отъ одного мѣста до другаго.

Тюмень — Тобольскъ.

НАЗВАНІЯ.	Верстъ отъ сел. до сел.	Версты.	НАЗВАНІЯ.	Верстъ отъ сел. до сел.	Версты.
Д. Мысъ	5	5	д. Кинжаки	1	256½
„ Яръ	2	7	д. Соколова	4	260½
„ Антипина	9	16	д. Гонинадина	1	261½
„ Паренкина	11	27	с. Караульный Яръ . .	1½	263
„ Субботина	2	29	д Бачкунъ	5	268
с. Мальково	3	32	д Горбунова	6	274
д. Ошкукова	3	35	д Ульянова	6	280
д. Велижанина	3	38	д. Багалина	14½	294½
юрт. Каскары	1	39	д. Липовская	6	300½
„ „	1	40	д. Луговая	3	303½
„ Есаульскія . . .	½	40½	д. Мазурова	2	305½
„ Чикчинскія . . .	7½	48	д. Кобылина	1	306½
„ Якушева	5	53	д Сорокина	2½	309
д. Борокъ	5	58	юрт. Сорокины	½	309½
д. Дворецъ	2	60	„ Бехтеры	3½	313
д. Шешукова	3	63	д. Шестакова	3½	316½
д. Криводанова . .	9	72	д. Тахтаиръ	13½	330
д. Шербакъ	5	77	д юрт. Ахманайскія .	4	334
с. Созоново	3	80	д Бишура	7	341
рѣка Пышма	5	85	юрт Турбинскія . . .	7	348
юрт Матуши	18	103	с Худяково	1	349
д. Дубровская	23	126	д. Долгоярская . . .	2	351
д. Космякова	9	135	юрт Старопогостскія . .	3½	354½
д. Монастырская . . .	4	139	д. Ушакова	2	356½
с. Покровское	13	152	д. Дехтерева	2½	359
д. Подбулыга	2	154	д Темная	1	360
Камен. остр. юрт. Тарб.	16	170	юрт. Тоболъ Туры . .	1	361
д. Усалка	18	188	д. Мартяшева	½	361½
юрт Матмасы	6	194	д. Качинова	1½	363
д. Маранка	5	199	д Шульгина	½	363½
д. Южакова	9	208	д. Паньшина	1	364½
с. Ярково	8	216	д. Блинникова	1½	366
д Артамонова	17	233	юрт. Миришевскія . .	5	371
д. Чегалова	10	243	с. Карачино	8	379
д. **Іевлева**	3	246	д Шишкина	7½	386½
д Березовый Яръ . . .	2	248	юрт. Суклемскія . . .	1	387½
д. Ганихина	2	250	д. Мамѣева	5½	393
д. Потаскуй	1	251	юрт. Мѣдянки	4	397
д. Лысова	1	252	д. Бекерева	5	402
с. Гилево Липовское . .	3½	255½	д. Савина	1½	403½
			г. Тобольскъ	--	—

Тобольскъ—Томскъ.

НАЗВАНІЯ.	Верстъ отъ сел. до сел.	Версты.	НАЗВАНІЯ.	Верстъ отъ сел. до сел.	Версты.
Юрт. Сузгунскія . . .	5	5	д. Софонова	5	199
д. Сузгунъ	1	6	д. Варламова	4	203
д. Маркова	1	7	д. Першина	1	204
д. Филатова	1	8	д. Романова верхняя . .	1	205
д. Волгина	1	9	д. Солянка	15	220
д. Рѣдькина	1½	10½	д. Малинова	1½	221½
д Кондрахина	1½	12	с. Юровское	2½	224½
д. Терехина	1	13	д. Какуй	7½	231½
юрт. Эскальбы	½	13½	д. Шилова	13½	245½
д. Корюкова	2½	16	д. Ярокъ	—	—
д. Бѣломойная	3	19	**с. Демьянское**	4	249
с. Кугаево	1	20	д. Гатилова	7½	256½
юрт. Липовскія. . . .	3	23	д. Синильна	2½	250
д. Дурынина	2	25	д. Новосельцова . . .	1	260
д. Медвѣдкина	4	29	д. Черный Яръ	2½	262½
д. Толмачева	1	30	с. Романово нижнее . .	8½	270½
юрт. Заостровныя . . .	1	31	д. Богатырева	6½	277
юрт. Иштаманскія . . .	4	35	д. Тугалова	1	278
д. Черняткина	1	36	д. Гледенская	1	279½
с. Бронниково	4	40	д. Мельнишна	7½	287
с. Тычинка	5½	45½	д. Субботина луговая .	1	288
с. Папушково	7½	53	д. „ горная .	7	295
с. Балуева	1	54	юрт. Ячи	5	300
юрт. Аремзяны	½	54½	д. Туганосова	9½	309½
д. Филатова	10	64½	д. Деньчиковская . . .	5½	315
юрт. Кадцинскія . . .	5	69½	д. Островная	2	317
„ Карбинскія	14½	84	с. Филинское	10	327
д. Слинкина	18	102	д. Вошкина	10	337
д. Малоисацкая . . .	9	111	юрт. Цингалинскія . .	10	347
д „ . . .	1½	112½	д. Слушкина	3	350
юрт. Укинскія	5	117½	д. Семейкина	9	359
с. Новодеревенское . .	7	124½	д. Сотникъ	12	371
д. Чумлякова	4½	126	юрт. Саргатскія . . .	6½	377½
юрт. Есаулы	1	130	д. Батова	6½	384
д. Боровая или Яровс.	17½	147½	юрт. Заводныя	5½	389½
д. Максимовка	½	148	с. Рѣпалово	18½	408
с. Алымское	1	149	юрт. Рѣпаловскія . . .	9	417
д. Трошина	1	150½	д. Митрофанова . . .	13	430
д. Майна	7	157½	д, Тюлина	7	437
д. Тольнишна	2½	160	с. Базьяново	13	450
д. Елбы	5½	165½	д. Новофролова . . .	13½	463½
с. Уватское	4	169½	д Манойло	12½	476
д. Сургутская	5½	175	**с. Самарово**	26	502
д. Лебаутъ	7	182	Устье Неуловки . . .	11	513
д. Кошелева	3½	185½	д. Зенкова	76	589
с Буренское	5½	191	протокъ Салымъ . . .	16	605
юрт. Кошелевы . . .	3	194	с. Семіярское	12	617

НАЗВАНІЯ.	Верстъ отъ сел. до сел.	Версты.	НАЗВАНІЯ.	Верстъ отъ сел. до сел.	Версты.
прот. Свѣтлая	14	631	юрт. Ласкина	5	1421
юрт. Сахалинскія . .	17	648	„ Мамышевы . . .	13	1434
„ Тукаскины . . .	10	658	„ Невальскія . . .	3	1437
прот. Сотомина . . .	8	666	„ Таскины	22	1459
д. Кушникова	12	678	„ Зайкины	3	1462
д. Маіорова	23	701	„ Иванкины . . .	11	1473
д. Пилюшина . . .	32	733	„ Игнаткины. . . .	14	1487
д. Бѣлый Яръ Сургутъ .	25	758	„ Чегаловы	5	1492
г Сургутъ	9	767	„ Еженкины . . .	13	1505
д. Новодеревенская . .	24	791	**с. Колпашево**	5	1510
прот. Пенькова . . .	33	824	юрт Заостровныя . . .	3	1513
рѣка Вагра	12	836	„ Пундогины . . .	14	1527
с. Нижне Лугасово· . .	25	861	д Батракова	7	1534
с Юрты	20	881	юрт. Косогосова . . .	7	1541
прот. Быстрова . .	30	911	„ Сундуровы . . .	8	1549
юрт. Магіонъ	21	932	„ Тескины	9	1558
„ Вартовскій Яръ .	31	963	„ Чулковы	6	1564
р. Вахъ	22	985	„ Сунгуровы . . .	9	1570
юрт. Калымскія . . .	19	1004	„ Магочины . . .	24	1594
прот. Крутогорскъ . .	19	1023	„ Канынгина . . .	4	1595
прот. Киселевская. . .	15	1038	„ Игрековы . . .	12	1607
„ Полуишка . . .	10	1048	**р. Чулымъ**	3	1610
с Александрово . . .	9	1057	с. Молчаново	12	1622
Яръ Нахрачевъ . . .	24	1081	д Нижне-Былина . . .	9	1631
меги Пугальскія . .	18	1089	юрт Анбарцевы . . .	9	1640
с. Криволудское . . .	14	1103	д Жукова	6	1646
прот. Настина	18	1116	д Кривошеино. . . .	6	1652
запасн. амбар. Вартовск.	23	1139	д. Елизарова	3	1655
юрт. Калымскія . . .	10	1149	д. Баранова.	4	1659
„ Пирчины	17	1166	д Былина Верхняя . .	2	1661
„ Прохоркины. . .	43	1209	юрт Казырбакъ . . .	2	1663
„ Мурасовы. . . .	6	1215	„ Тугулинскія . . .	9	1672
„ Калгіятскія . . .	35	1250	с. Никольское	9	1681
р Тымъ	3	1253	д. Карнаухова	15	1696
с. Тымское	18	1271	д. Иглаковскова . . .	12	1708
юрт. Казальцы	25	1296	**р. Томь**	8	1716
прот. Пѣнина	9	1305	д Пушкарева	8	1724
рѣка Васюганъ . . .	15	1320	д. Горбунова	1	1725
юрт. Кашинскія . . .	4	1324	д. Козулина.	2	1727
с. Каргосокское . . .	7	1331	д. Орлова	5	1732
д. Пашня	24	1355	д Луговая	3	1735
Юрты	12	1367	юрт. Тигильдѣевы . .	8	1743
д. Калспакская . . .	18	1386	д. Чернильщикова . .	3	1746
г. Нарымъ	4	1390	рѣчка Поросъ	2	1748
юрт. Чиряевы	7	1397	с. Иглаково.	8	1757
„ Кульятскія . . .	7	1404	д. Бѣлобородова . . .	4	1760
с. Парабельское . . .	2	1406	**пр. Черемошники** . . .	5	1765
юрт. Парбы	10	1416	**г. Томскъ**	5	1770

Тюмень—мѣсто отправленія пароходовъ и конечный пунктъ Уральск. желѣз. дороги,—уѣздный гор. Тобольской губерн.,—находится подъ 57° 10′ с. ш. и 83° 12′ в. д. и отстоитъ отъ Петербурга—2645½ в., отъ Москвы—2184½ в. Тюменьодинъ изъ старѣйшихъ сибирскихъ городовъ. Извѣстенъ былъ еще со временъ татарскаго владычества и подъ именемъ „Чанги—Тура“ существовалъ уже въ половинѣ XV столѣтія. Названіе же *Тюмень* происходитъ отъ татарскихъ словъ *тю*-достояніе—и *мянь*—я, т. е. „мое достояніе“. Въ 1470 г. тюменскій ханъ Ивакъ въ грамотѣ къ велик. князю Московскому назвалъ себя „царемъ Туранскимъ и Сибирскимъ (отъ города „Сибирь“ или „Искеръ“, основаннаго около первой половины XV ст., на сѣверо-востокъ отъ Тюменскаго или Туранскаго ханства). Въ 1505 г. пермскій воевода князь Коверъ разбилъ хана Тюменскаго, ходившаго войной на Пермь. Въ 1581 г. спустя 75 лѣтъ послѣ пораженія воеводой княземъ Ковeромъ Тюменскаго хана, Тюмень (вмѣстѣ съ Искеромъ) постепенно завоевалъ Ермакъ; а въ 1586 г. посланные въ Сибирь послѣ уже смерти Ермака царскіе воеводы Василій Сукинъ и Иванъ Мясной, достигнувъ Чанги-Туры, основали тутъ первый городъ въ Сибири и назвали его въ память бывшихъ здѣсь владѣній Тюменскаго хана—Тюменью. Слѣды татарскаго владычества—остатки вала и рва—до сихъ поръ еще сохранились въ той части нынѣшней Тюмени, которую называютъ „Царевымъ Городищемъ“. Сукинъ и Мясной построили также въ Тюмени православную церковь Рождества Богородицы—первую въ Сибири. Въ 1595 г. воевода Юрій Булгаковъ и Богданъ Воейковъ укрѣпили новый городъ, а въ 1642 г. воевода Григорій Барятинскій устроилъ около Тюмени башни, рвы, валы и рогатки. Первыми выселъцами въ Тюмень были пермяки, сольвычегодцы и устюжане Эти послѣдніе распространили здѣсь кожевенное и мыловаренное производство и рогожное ремесло. Съ 1596 г. стали проходить въ Тюмень караваны съ азіатскими товарами изъ Бухары. Въ 1601 г. пришли сюда изъ Россіи ямщики и поселились въ нынѣшней Затюменской части города. Киргизы, ногайцы, татары, калмыки, даже остяки и вогулы дѣлали въ тѣ времена непрерывные набѣги на возникавшіе сибирскіе города. Но завоеватели—казаки, стрѣльцы, охочіе люди, всетаки энергично отстаивали свои завоеванія, подвигались глубже и глубже въ Сибирь по теченію рѣкъ, строя *остроги* (т. е. укрѣпленія) и оставляя въ нихъ осадокъ русскаго племени. Такимъ образомъ, къ концу XVII стол. Запад. Сибирь была уже русскою окончательно. Устройство Омской линіи прекратило, мало по малу, киргизскіе набѣги и совершенно вдвинуло Тюмень внутрь завоеваннаго и замиреннаго края Жителей въ Тюмени, по переписи 1897 г. 29588, человѣкъ (14,488 м. п. и 14,600 ж. п.):

а къ 1 января 1898 г. считалось 29,620 об. пола. Между тѣмъ, по свѣдѣніямъ 1894 г., ихъ было до 35,503 душъ об. п. Торговое значеніе Тюмени началось давно. Она долгое время (до самаго сооруженія линіи Великаго сибирск. жел. дор. пути) была ближайшимъ соединительнымъ пунктомъ Сибири съ Европ. Россіей, благодаря военному пути, идущему къ ней отъ Томска, и близости къ Екатеринбургу и Перми. Словомъ, она была центромъ всѣхъ пароходныхъ, обозныхъ и почтовыхъ путей между Россіей и Сибирью Въ 1861 г. въ ней уже было 2,350 домовъ и 13,996 жит. об. пола, 13 церквей, 1 монастырь, уѣздное и два приходскихъ училища, 1 школа для дѣвочекъ, открытая въ 1854 г, 1 больница, обширный гостин. камен. дворъ съ 200 лавками, 2 аптеки, соляные и хлѣбные запасные магазины и до 95 заводовъ—преимущественно, кожевенныхъ. Значеніе Тюмени нѣсколько пало также и съ проведеніемъ линіи Ур. ж. д ,—тѣмъ не менѣе, водный путь, ведущій къ ней, даетъ ей и теперь одно изъ видныхъ мѣстъ среди городовъ Западной Сибири, а по числу жителей - это первый городъ въ губерніи.

Городъ разбросанъ на неровной мѣстности, изрѣзанной оврагами. Еще въ центрѣ города есть двѣ—три прямыя улицы; въ другихъ-же частяхъ условія мѣстности, а также и старый способъ планировки не допустили правильнаго расположенія строеній. Домовъ насчитывается теперь до 3000,—они, преимущественно, деревянные. Впрочемъ, въ послѣдніе годы каменныя постройки значительно прибываютъ. Въ настоящее время главнѣйшія производства въ Тюмени - кожевенное (насчитывается до 100 кожевенныхъ заводовъ съ годовымъ оборотомъ на сумму болѣе 1 милліона руб.) и шерстяныхъ ковровъ. Шитье „бродень"—сибирская обувь—даетъ занятіе тысячамъ жителей. Тюменскіе ковры расходятся въ громадномъ количествѣ по всей Сибири и за предѣлами ея. Они выдѣлываются изъ грубой шерсти и отличаются прочностью, при чемъ цѣны на нихъ весьма не дорогія. Такъ, толстый тяжелый коверъ въ 8 футовъ длины и 6 ширины стоитъ 5—6 р. Недостаткомъ ихъ являются рисунки, хотя представляющіе подражанія европейскимъ образцамъ, но не отличающіеся, однако, вкусомъ и изяществомъ. Въ Тюмени ежегодно бываетъ ярмарка съ 10 іюня по 10 іюля. Ярмарка открыта въ 1845 г., но и тогда она не оправдывала возлагавшихся на нее надеждъ. Обороты въ первые два года открытія ея доходили до 4 мил. р , но затѣмъ, ярмарка начала быстро упадать, и въ 1850 г. обороты ея уже не многимъ превышали 500/т. р. Въ то время ярмарка продолжалась съ 1 января по 2 февраля. Но, затѣмъ, она была перенесена на іюнь—іюль и снова начала подниматься. Въ 1893 году на нее было привезено товаровъ на 1.777.580 руб , а продано—1.444 380 руб.

Въ 1897 г. сумма привоза доходила до 2.672 095 р. и продажа до 1.906.455 р. Впрочемъ, значеніе Тюмени не въ ярмаркѣ, а въ ея положеніи, какъ мы и говорили выше, при водномъ пути и Уральской жел. дор. Въ Тюмени нынѣ 20 учебныхъ заведеній, изъ которыхъ отмѣтимъ Александровское реальное училище (директоръ котораго И. Я. Словцовъ праздновалъ недавно 30-лѣтній юбилей своей служебной дѣятельности на педагогическомъ поприщѣ), женскую прогимназію, уѣздное училище (основанное въ 1817 г.), нѣсколько приходскихъ (старѣйшее изъ нихъ Знаменское, открытое въ 1789 г.), женское училище (Успенское, открытое въ 1883 г.). Число всѣхъ учащихся въ 1897 г. было 1308 (м. 793, д. 515). Два клуба—общественное собраніе, имѣющее собственное лѣтнее помѣщеніе (членскій взносъ—для семейныхъ 10 р. и одинокихъ 5 р.), и приказчичій клубъ. имѣющій сцену, декораціи для спектаклей и довольно значительную библіотеку (до 4000 книгъ). Въ клубахъ бываютъ танцовальные вечера и маскарады (въ зимнее время). Въ городѣ устроено телефонное сообщеніе. Нѣсколько пароходныхъ пристаней. 2 сада—одинъ около желѣзно-дорож. вокзала (въ 2 в съ небольшимъ отъ города) и другой—загородный (впрочемъ, еще далѣе, чѣмъ первый). 1 мужской монастырь и 15 православныхъ церквей. Монастырь 3-яго класса—Тюменскій Свято-Троицкій—расположенъ на возвышенномъ берегу р. Туры. Основанъ въ 1618 г. пришедшимъ сюда изъ Казани монахомъ Нифономъ. Онъ прекрасно устроенъ. Мѣстоположеніе его красивое. Въ немъ находится могила приснопамятнаго митрополита Сибирскаго Филоѳея Лещинскаго (въ схимѣ Ѳеодора), современника Петра Великаго, душевно уважавшаго этого архипастыря и пожаловавшаго ему въ 1709 г. на устройство тюменской обители 1000 тогдашнихъ рублей. Филоѳей Лещинскій скончался здѣсь 31 мая 1727 г. и завѣщалъ положить его близъ той кельи, изъ которой онъ два раза восходилъ на святительскую каѳедру далекой и дикой Сибири того времени.

Филоѳей Лещинскій—одна изъ замѣчательныхъ личностей той богатой энергическими государственными дѣятелями эпохи. Въ 25-лѣтнее пребываніе свое въ сибирскомъ краѣ онъ обратилъ въ христіанство до 40.000 остяковъ, татаръ, тунгусовъ; воздвигъ среди нихъ 37 церквей и исполнилъ этотъ апостольскій трудъ не силою принужденія и страха, а евангельской проповѣдью, полной христіанской любви и кротости. „Похороните меня въ Тюменской обители, внѣ церкви, на пути, дабы ходящіе попирали ногами прахъ мой". – писалъ онъ въ своемъ предсмертномъ завѣщаніи потомству. Воля его была исполнена. Онъ покоится на дворѣ монастыря, прямо у западныхъ дверей Троицкаго собора. На могилѣ его воздвигнутъ подъ желѣзной крышей памятникъ съ изображеніемъ этого великаго труженика слова Божія.

Изъ храмовъ заслуживаетъ вниманія путешественника—Знаменская церковь, въ которой находится старинная икона Божіей Матери, чтимая далеко за предѣлами Тюмени, за избавленіе отъ холеры въ 40-хъ годахъ. Икона замѣчательна своею драгоцѣнной ризою.

31 мая 1837 г. посѣтилъ Тюмень, будучи Наслѣдникомъ, императоръ Александръ II Освободитель. Государь во время пребыванія въ Тюмени имѣлъ квартиру въ домѣ тогдашняго тюменскаго городского головы купца Ивана Иконникова. 1 іюня высокій посѣтитель переправлялся черезъ р. Туру. на пути въ Тобольскъ. Для этой переправы тюменское городское общество построило богатую шлюпку, на которой гребцами были 16 человѣкъ изъ почетнѣйшихъ мѣстныхъ гражданъ. Шлюпка эта сохраняется до сихъ поръ въ особомъ, устроенномъ для того помѣщеніи около зданія городской думы. На этой шлюпкѣ императоръ Александръ II сдѣлалъ собственноручно надпись: „Александръ, 1 іюня 1837 года". Для сохраненія, надпись эта покрыта лакомъ и находится за стекломъ. На шлюпкѣ имѣются также надписи и великихъ князей, а также бывшихъ въ свитѣ императора Александра II-го: А Кавелина, Жуковскаго (извѣстн. поэта), К. Арьсеньева (историка) и друг. Путешествіе по Сибири Александра II-го ознаменовалось многими милостями. Изъ ссыльныхъ въ Тобольской губерніи получили помилованіе 491 человѣкъ.

Въ Тюмени существуютъ слѣдующія общества и благотворит. учрежденія: общество трезвости, основан. 8 января 1895 г. (имѣетъ 3 чайныхъ для простого народа и 2 для интеллигенціи,—при 2 чайныхъ читальни и публичная библіотека; а также садъ; главнымъ дѣятелемъ въ обществѣ—Н. М. Чукмалдинъ); вольное пожарное (болѣе 100 членовъ; расходы общ. до 1,500 руб. въ годъ; имѣетъ 7 баковъ для воды, 2 машины, 19 бочекъ и проч); общество попеченія объ учащихся въ уѣздномъ и начальномъ училищахъ въ Тюмени; неприкосновенный капиталъ—1863 р. 89 к ; при обществѣ народная библіотека и воскресная школа; общество потребителей

Тюменское общество для вспомоществованія нуждающимся переселенцамъ, слѣдующимъ изъ Европейской Россіи въ Сибирь. Общество попеченія о бѣдныхъ въ гор. Тюмени. Ночлежный домъ устроенъ вблизи полиціи на средства города.

Комитетъ Владимірскаго сиропитательнаго ремесленнаго заведенія (открытый въ 1872 г. На средства его содержится заведеніе, имѣющее свой каменный домъ и домовую церковь, а также больницу); городская общественная богадѣльня отъ 40 до 50 человѣкъ; Александровскій родильный домъ съ амбулаторнымъ отдѣленіемъ, которое содержится на средства города и плату съ больныхъ – по 20 к. за совѣтъ; медикаменты отпускаются безплатно; городская больница, военный лазаретъ, общество покровительства животнымъ; общество приказчиковъ; драматическій и музыкальный кружокъ; медицинское; 2 аптеки, 6 врачей, нѣсколько повивальныхъ бабокъ и фельдшеровъ. Есть театръ частнаго лица (Текутьева), 2 гостинницы, городской общественнный банкъ и отдѣленіе Сибирскаго торговаго. Книжный магазинъ подъ фирмой „Польза" и книжн. лавка. Въ Тюмени съ 1897 года издается ежедневная газета—„Сибирская Торговая газета". Редакторъ-издатель А. А Крыловъ. Изъ магазиновъ: колоніальные, бакалейные и винные: Бр. Дмитріевыхъ, Селиверстова, Афониной и другіе. Банкирская контора и ссудосберегательная касса Андреева. Писчебумажная фабрика Щербакова. Заводы: колокольный Гилева, механическій Игнатова, винокуренный Поклевскаго-Козелло, кожевенный Рѣшетникова, мылова-

ренный и свѣчной Текутьева, механическое заведеніе Гуллетъ, нѣсколько мукомольныхъ мельницъ, ганчарно-изразцовый заводъ „Фортуна“ и др. Конторы пароходства: Игнатова и Курбатова „А. Трапезникова и К°“ (нынѣ Товар. Зап.-Сиб. пар. и торговли, упр. Степан. Григ. *Селиверстовъ*), Любимова, Бр. Каменскихъ (довѣр. М. В. *Поповъ*), И. Н. Корнилова нас-цы“ (управл. Дмитрій Григор. *Барышниковъ* Богословскаго горнаго округа (управл Михаилъ Петр. *Сажинъ*) „М. Плотниковъ и с—ья“ (представитель-членъ распорядитель торговаго дома Алексѣй Михайловичъ *Плотниковъ*), Е. Г. Морозовой н-цы А. Ф. Морозова (управл. Николай Евсѣевичъ *Головинъ*) и Е. А. Жернакова (нынѣ общества „Ермакъ“ Транспортная контора: Торговаго дома „Евграфъ Кухтеринъ и сыновья“ (довѣр. Андрей Михайлов. *Ратановъ*). Агенты страховыхъ и транспортныхъ обществъ: „Россійскаго общ. страхов. и транспорт кладей“ (*И. И. Солодниковъ*). „Коммерческаго страховаго“ (Д. В. *Назаровъ*), „Московскаго страховаго“ (Ѳ. А. *Ядрышникова*), „2-го Россійскаго страхованія“ (Н. Я. *Китаевъ*), „Русскаго страховаго“ (Г. А. *Андреевъ*), страховаго „Якорь“ (С. Г. *Селиверстовъ*), транспортированія и страхованія „Надежда“ (В. Н. *Ильинскій*) С.-Петербург страховаго об-ства (А. К. *Шешуковъ*) и страховаго „Саламандры“ (К. А. *Боровиковъ*). Торговые дома: „Бр. Дмитріевы“, Ф. С. Колмогорова Н—ки (кожевенный заводъ и пароходство), „В. В. Колмаковъ съ братьями“ (мучн. торговля, собств. мельницы), „Бр. Агафуровы“ (галант. товары). „Бр. Злоказовы“ (виноторговля собствен. заводовъ), „Шитовъ и К°“ (керосинъ), „Преемниковъ А. Губкина и А. Кузнецова“, А. Я. Панфилова, Д. И. Смолина, Вардроперъ, пароход. и постройка парох. и баржей, А. И. Соколовой (аптекар. магаз.) и др. Типографій 3,—въ томъ числѣ А. А. Крылова, редактора-издателя „Сибирской Торговой Газеты“, фотографій, тоже 3; 1 аптекарскій магазинъ. Суконная фабрика Андреева (въ 60 в. отъ Тюмени). Книжный магазинъ „Польза“ (Звѣрева).

Въ Тюмени есть извозчики, но таксы опредѣленной для нихъ не установлено. Городскихъ доходовъ до 151,749 р. 99 к., расходовъ 151 082 р.

Тюменскій уѣздъ занимаетъ пространство въ 16127 кв. верстъ съ народонаселеніемъ по переписи 1897 г. въ 92125 д. об. пола; изъ нихъ раскольниковъ 959 (м. 431, ж. 528); къ 1 января 1898 г. считалось уже 93139 д. об. пола. Изъ нихъ грамотныхъ 4313 м. п. и 658 ж. п. Такимъ образомъ, число грамотныхъ составляетъ только 7,2° о всего населенія. Согласно статистическимъ свѣдѣніямъ, приведеннымъ въ „Тобольскомъ календарѣ“ на 1894 г., жителей въ Тюменскомъ округѣ было 84 923 (42,410 м. и 42,515 ж.). Въ округѣ въ 1896 г. было 127 русскихъ сельскихъ обществъ и населенныхъ мѣстъ—русскихъ 217 и инородческихъ 55, 2 участковыхъ сельскихъ врача, нѣсколько фельдшеровъ: въ сс. Созоновскомъ, Успенскомъ, Линчинскомъ, Богандинскомъ и др. нѣсколько повивальныхъ бабокъ: въ сс. Еланскомъ, Успенскомъ, Линчинскомъ, Богандинскомъ и др. Лѣчебница въ селѣ Богандинскомъ. Пріемные покои и фельдшерскіе пункты: въ сс. Успенскомъ, Еланскомъ, Созоновскомъ и др. Училищъ въ уѣздѣ 42; учащихся 1205 (м. 947, д. 258).

Сопоставляя приведенныя цифры съ относительнымъ числомъ грамотныхъ въ нѣкоторыхъ уѣздахъ Европейской Россіи и уѣздахъ Восточной Сибири, получается слѣдующее процентное отношеніе:

Коломенскій уѣздъ 27,9%, Петергофскій 20,4%, Можайскій 15%, Саратовскій 10%, Острогожскій 8,9%, Туринскій уѣздъ 8,5%, Курганскій уѣздъ 7,4% Тюменскій уѣздъ 7,2%, Иркутскій 6,9%, Воронежскій уѣздъ 6,7%, Балаганскій округъ 6,7%, Тобольскій 6,6%, Ялуторовскій 6,1%, Тарскій 6,1% о, Нижнеудинскъ 5,8%, Суджанскій уѣздъ 5,6%, Землянскій уѣздъ 5,2% Тюкалинскій уѣздъ 5,1%, Борисоглѣбскій уѣздъ 4,5%, Задонскій уѣздъ 4,5% и Спасскій уѣздъ 2,7% .

Изъ этихъ цифръ видно, что % грамотности въ другихъ мѣстностяхъ Сибири, да и въ Россіи, еще менѣе. Фактъ несомнѣнно, неутѣшительный!

Фабрикъ и заводовъ въ 1897 г. было въ уѣздѣ 49 съ числомъ рабочихъ 1021 суммой производительности въ 1206835 р.

Тобольскъ,—губернскій городъ Тобольской губерніи, лежитъ подъ 58°12′ с. ш. и 85°44′ в. д., противъ устья р. Тобола, на правомъ берегу Иртыша, гдѣ послѣдній круто поворачиваетъ къ

сѣверу,—основанъ въ 1587 г. письменнымъ головой Данилой Чулковымъ и съ 1708 г. сдѣланъ губернскимъ городомъ Сибирской губерніи (при первомъ раздѣленіи Россіи на 8 губерній). Въ эту губернію входила не только вся Сибирь, но и нынѣшняя Пермская губ. и часть Вятской. Жителей въ немъ въ настоящее время до 20427 человѣкъ—10668 м. п. и 9759 ж. п. (по свѣдѣн. 1894 года было 22257,—изъ нихъ 11,142 муж. и 11,115 жен.). Пространство Тобольска: въ длину около 4 в., въ шир. около 1½ в. Городъ расположенъ частью на крутомъ берегу Иртыша, частью—на низменности между нагорьемъ и ложемъ рѣки. Низменность эта, какъ должно полагать, образовалась отъ частыхъ обрывовъ берега. Она пересѣкается нѣсколькими тѣнистыми протоками, мѣстами заливающими ее. Надъ ними безтолково разбиты кривыя улицы, обстроенныя разношерстными каменными и деревянными зданіями. Мѣстность этой части Тобольска, вообще, болотистая, нездоровая и здѣсь бываютъ частыя наводненія Иртыша; такъ что даже неоднократно возникала мысль о переносѣ строеній нижней части города въ другое мѣсто, болѣе лучшее въ гигіеническомъ отношеніи и болѣе возвышенное. Но издали, изъ за Иртыша, Тобольскъ—этотъ нѣкогда „царствующій градъ“ всей Сибири,—представляется весьма красивымъ и эффектнымъ со своими церквами, кремлемъ на горѣ и зданіями присутственныхъ мѣстъ. Еще до прихода въ Сибирь Ермака Тимофеевича *) въ той части нынѣшняго Тобольска, которая называется „Панинъ бугоръ“, находился татарскій городокъ *Бицикъ Тура*, что означаетъ—*женинъ городъ*. Вѣроятно въ немъ было мѣстопребываніе одной изъ женъ Кучума, почему онъ такъ и назывался. Этотъ городокъ, по приходѣ въ Сибирь казаковъ, могъ быть разрушенъ ими и оставленъ его жителями. При основаніи Тобольскъ представлялъ незначительный острогъ, который стоялъ при устьѣ одного изъ притоковъ Тобола, называемаго старымъ Тоболомъ. Въ 1610 г., въ виду окончательнаго неудобства этого мѣста (страдавшаго отъ сильнаго разлива весеннихъ водъ), острогъ былъ перенесенъ на крутой нагорный мысъ праваго берега Иртыша. Острогъ этотъ, а затѣмъ и по переименованіи въ городъ—ни разу не подвергался нападеніямъ сосѣднихъ инородцевъ, но за то неоднократно страдалъ отъ наводненій и пожаровъ, которые причиняли убытки жителямъ. Такъ въ пожаръ 1788 г. въ городѣ сгорѣло 9 церквей, монастырь съ семинаріею и 1.110 обывательскихъ домовъ, а въ пожаръ 1757 г. погибли 817 разныхъ строеній. По этимъ даннымъ видно, что Тобольскъ уже въ то время былъ весьма населенъ, что зависѣло отъ пріоб-

*) Подробныя біографическія свѣдѣнія о Ермакѣ—см. въ „Путеводителѣ“ 2-го и 3-го изданій.

рѣтеннаго имъ административнаго значенія. По первоначальномъ построеніи городъ находился въ вѣдѣніи воеводъ тюменскихъ. Но въ 1590 г. сюда былъ назначенъ князь Кольцовъ-Мосальскій, и съ этого времени Тобольскъ сдѣлался самостоятельнымъ, а позднѣе сталъ какъ бы главнымъ городомъ всей Сибири; въ 1696 г. Тобольскому воеводству была даже присвоена печать Сибирскаго Царства (вмѣсто прежней канцелярской). Особенно сильное наводненіе въ Тобольскѣ было въ 1859 году.

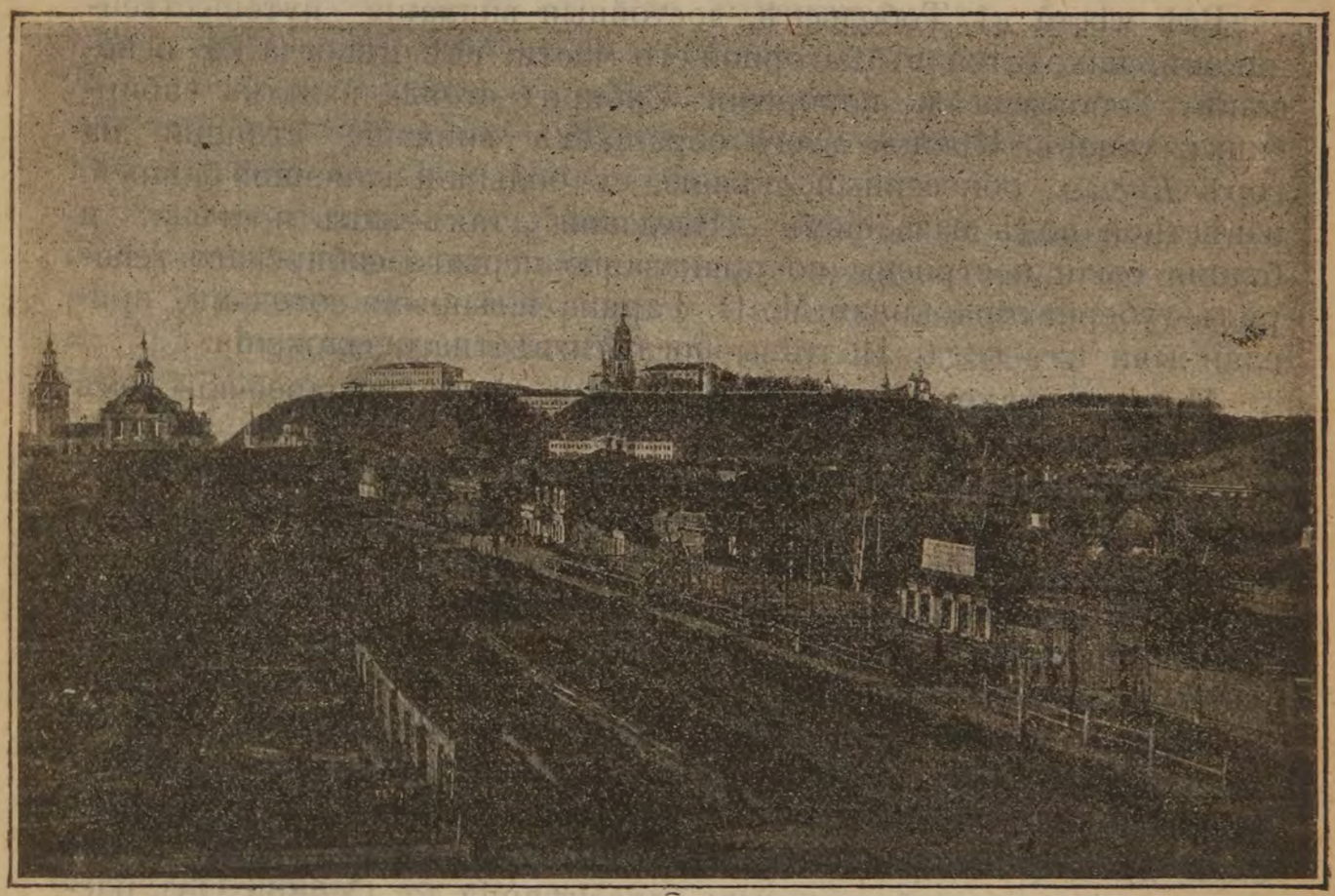

Видъ гор. Тобольска.
(Vue de la ville de Tobolsk)

Съ открытіемъ въ 1782 г. Тобольскаго намѣстничества, въ Тобольскѣ во вновь построенномъ намѣстническомъ домѣ была особая зала, устланная дорогими коврами, въ которой находился тронъ императрицы Екатерины II, а также портреты ея и всей царской фамиліи. До 1824 г. въ Тобольскѣ находилось главное управленіе Западной Сибири и въ немъ была резиденція генералъ-губернаторовъ Западной Сибири. Въ 1824 г. оно было перенесено въ г. Омскъ и, вмѣстѣ съ тѣмъ, было измѣнено и направленіе главнаго почтоваго Сибирскаго тракта, отъ котораго Тобольскъ остался въ сторонѣ. Это послѣднее обстоятельство особенно отразилось на экономическомъ состояніи Тобольска и значеніе его пало. Между тѣмъ, Тобольскъ процвѣталъ еще и

въ прошломъ столѣтіи. Такъ, въ 1772 г. посѣтилъ его академикъ Фалькъ и нашелъ въ Тобольскѣ 2 монастыря, 12 камен. церквей. архіерейскій домъ. цейгаузъ, аптеку, 27 шинковъ, 2 гостинныхъ двора съ 65 лавками, до 2274 обывательскихъ домовъ и болѣе 14½ тысячъ русскаго населенія. Мѣстное купечество, кромѣ снабженія жителей разными жизненными припасами, вело значительную торговлю европейск. товарами, закупаемыми на Ирбитской и Нижегородской ярмаркахъ, и изъ Тобольска эти товары шли на всю Сибирь.

Всѣ мѣста въ Тобольскѣ, достойныя вниманія путешественниковъ, находятся въ нагорной его части, гдѣ нѣкогда (до основанія Тобольска и покоренія Сибири) стояла палатка сибирскихъ хановъ. Прежде всего обращаетъ вниманіе стоящій на горѣ *Кремль*, обнесенный стѣною, съ большой каменной башней, извѣстной подъ названіемъ „Шведской", такъ какъ и стѣна, и башня были построены по приказанію перваго сибирскаго генералъ-губернатора князя М. П. Гарина плѣнными шведами, присланными изъ-подъ Полтавы послѣ извѣстнаго сраженія.

На горѣ находятся присутственныя мѣста, архіерейскій домъ и старинный Софійскій кафедральный соборъ съ своею замѣчательной ризницей, гдѣ хранится много древнихъ предметовъ, даровъ московскихъ царей. Ризница доступна публикѣ съ надлежащаго разрѣшенія.

Въ этомъ соборѣ заслуживаетъ вниманія икона св. Софіи временъ первой половинѣ XVII ст. и другая такая же икона съ изображеніемъ Іоанна IV Грознаго. Всѣхъ православныхъ церквей въ Тобольскѣ 28. Изъ нихъ слѣдуетъ также отмѣтить Троицкій и Успенскій соборъ, гдѣ похороненъ сибирскій митрополитъ Іоаннъ (Максимовичъ), и церкви Никольскую и Богоявленскую древней шатровой архитектуры. Въ городѣ есть также Знаменскій мужской монастырь, древнѣйшій въ Сибири. Онъ расположенъ на берегу Иртыша при устьѣ небольшой р. Абрамовки. Монашествующихъ въ немъ до 10.

Возлѣ архіерейскаго дома стоитъ небольшая часовенька, на которой висѣлъ до 1893 года ссыльный угличскій колоколъ, въ который били въ набатъ при убіеніи царевича Димитрія. Борисъ Годуновъ, въ наказаніе за возмущеніе угличанъ, велѣлъ наказать этотъ колоколъ плетьми, отсѣчь ухо и сослать въ Сибирь. Въ 1893 году колоколъ былъ возвращенъ, по Высочайшему повелѣнію, въ Угличъ. Въ Тобольскѣ осталась и хранится въ музеѣ точная копія съ него изъ папье-маше. Вѣсу въ колоколѣ было 19½ пудовъ.

Музей, находящійся тутъ-же неподалеку на горѣ, составляетъ гордость Тобольска. Самое цѣнное въ музеѣ—это библіотека, богатая сочиненіями, касающимися Сибири. Собрана библіотека,

главныхъ образомъ, благодаря трудамъ библіотекаря музея С. Н. Мамѣева и путешественника И. К. Голубева. Онъ доступенъ публикѣ во всякое время за ничтожную плату. Музей помѣщается при входѣ въ садъ Ермака въ красивомъ каменномъ одноэтажномъ зданіи. Коллекціи музея вполнѣ заслуживаютъ вниманія. Такъ, отдѣлъ археологическій заключаетъ въ себѣ богатую коллекцію бронзовыхъ вещей, весьма интересныхъ по своей древности и оригинальности. Этнографическій отдѣлъ музея содержитъ въ себѣ почти все, что характеризуетъ бытъ сѣверныхъ инородцевъ Тобольской губерніи—остяковъ и самоѣдовъ. Естественно-историческій отдѣлъ не великъ, но имѣетъ также интересныя цѣнныя вещи. Музей состоитъ подъ высокимъ покровительствомъ Государя Императора.

Къ музею прилегаетъ небольшой, деревянный, довольно красивой архитектуры сарайчикъ, гдѣ хранится катеръ, на которомъ переправлялись черезъ рѣку Иртышъ Высочайшія особы: въ 1837 году императоръ Александръ II, въ бытность Наслѣдникомъ Престола, и въ 1868 году—великій князь Владиміръ Александровичъ.

На другомъ концѣ того-же сада, на мысѣ Чукманъ находится памятникъ Ермаку, покорителю Сибири. Памятникъ представляетъ изъ себя высокій (около 7 саж.) мраморный обелискъ, установленный на четырехугольной пирамидѣ, на сторонахъ котораго высѣчено; на западной—„Покорителю Сибири Ермаку,“ на восточной—„Воздвигнутъ въ 1839 году“. на южной—„1581 годъ“. Памятникъ нуждается въ болѣе внимательномъ къ нему отношеніи со стороны города: какъ самый обелискъ, такъ и основаніе его, дали трещины, съ незначительными пока обломками. Ограда вокругъ памятника, сложенная изъ кирпича, мѣстами обвалилась.

Около сквера по Благовѣщенской улицѣ, гдѣ выстроена часовня въ память императора Александра II, размѣщены до 100 пушекъ единороговъ, слѣдовавшихъ въ царствованіе императора Павла I въ пограничныя крѣпости и за смертію этого монарха (въ 1800 г.) остановленныхъ на пути въ Тобольскѣ.

Въ Тобольскѣ 28 православныхъ церквей, въ томъ числѣ 11 домовыхъ, 1 католическій храмъ, 1 еврейская синагога, 1 аптека, 3 типографіи, нѣсколько фотографій, книжный магазинъ (Суханова), книжная лавка, публичная библіотека, городской ломбардъ, 2 банка—городской общественный, основан. въ 1866 г., и отдѣленіе государственнаго. Учебныхъ заведеній 23. Изъ нихъ отмѣтимъ: мужскую гимназію, Маріинскую женскую школу, духовную семинарію (съ образцовой школой при ней), уѣздное училище, духовныя мужское и женское училища, школу сельск. повивальныхъ бабокъ, ветеринарно-фельдшерскую школу, 3

пріюта для дѣтей обоего пола, ремесленную школу, курсы церковнаго пѣнія для учителей и учительницъ церковно-приходскихъ школъ Тобольской епархіи. Къ сожалѣнію, большинство этихъ заведеній помѣщается въ низменной, самой нездоровой части города. Всѣхъ учащихся въ 1897 г. было 2355 (м. 1210, д. 1145). Тобольскъ изобилуетъ различными благотворительными и другими обществами.

Въ Тобольскѣ, кромѣ губернскаго тюремнаго замка, находятся еще каторжныя тюрьмы. По иниціативѣ супруги бывшаго тобольскаго вице-губернатора (нынѣ нижегородскаго) барона К. П. Фридериксъ—баронессы О. В., при 2-й каторжной тюрьмѣ открыта библіотека—первая въ этомъ родѣ въ Сибири. При 1-й каторжной тюрьмѣ устроена суконная фабрика стараніями бывшаго тобольскаго губернатора д. с. с. Н. М. Богдановича. Работы арестантовъ тобольскихъ каторжныхъ тюремъ были на Всероссійской выставкѣ 1896 г. въ Нижнемъ-Новгородѣ и обращали вниманіе какъ дешевизной, такъ и доброкачественностью. Въ Тобольскѣ издаются: „Сибирскій Листокъ“, частная газета, имѣющая, преимущественно, торгово-экономическій характеръ, „Тобольскія Епархіальныя Вѣдомости“, „Тобольскія Губернскія Вѣдомости“, неофиціальная часть которыхъ прежде была обширная, велась опрятно и умѣло и давала массу интересныхъ свѣдѣній по сибиревѣдѣнію; но съ 1898 г. изданіе ея прекращено, и теперь при „Т. Г. В.“ выпускается только отъ 1 до 2-хъ разъ въ мѣсяцъ „Отдѣлъ сельско-хозяйственной и кустарной промышленности“, изд. подъ редакціей губернскаго агронома Н. А. Скалозубова и „Ежегодникъ Тобольскаго губернскаго музея“. Въ Тобольскѣ 13 врачей, 3 ветеринара, нѣсколько фельдшеровъ, медицинскихъ и ветеринарныхъ и повивальныхъ бабокъ, 1 городская больница, 1 военный лазаретъ; есть больницы при тюрьмахъ и при нѣкоторыхъ учебн. заведеніяхъ, а также есть ветеринарная клиника (при ветеринарно-фельд. школѣ). Бываетъ ярмарка—„Михайловская“, съ 1 ноября по 1 декабря. Обороты ея, впрочемъ, не особенно значительны и не превышаетъ 50 тысячъ руб. Главный товаръ на ней—мануфактурный. Заводовъ и фабрикъ 61 съ числомъ рабочихъ 219 и съ суммой производительности до 200 587 р.

Въ Тобольскѣ имѣетъ резиденцію епископъ, носящій титулъ „Тобольскаго и Сибирскаго“. Прежде въ раіонъ вѣдѣнія епископской каѳедры въ Тобольскѣ входила вся Сибирь*).

Тобольскъ оживляется болѣе во время навигаціи, когда къ нему приходятъ пароходы. Пароходы останавливаются 2—3 ча-

*) Подробный списокъ тобольскихъ іерарховъ былъ помѣщенъ въ „Путеводителѣ“ 2-го и 3-го изданій.

са и путешественникъ имѣетъ возможность осмотрѣть этотъ историческій сибирскій городъ. Здѣсь еще могила автора извѣстной сказки „Конекъ Горбунокъ“, уроженца Тобольска, Петра Павловича Ершова, скончавшагося 18 августа 1869 г. и похороненнаго на Тобольскомъ кладбищѣ—за валомъ (по вы-



Петръ Павловичъ Ершовъ.
(P. P. Erchoff).

раженію мѣстныхъ жителей—„на завальѣ“), и историка Сибири Петра Андреевича Словцова, скончавшагося 28 марта 1843 г. Литературные труды П. А. Словцова, за исключеніемъ „Историческаго обозрѣнія Сибири“, изданнаго во 2-ой разъ въ 1886 году, составляютъ нынѣ библіографическую рѣдкость. Въ „Ка-

лендарѣ Тоб. губ." на 1894 г. помѣщены его „Письма изъ Сибири 1826 г." и помѣщена краткая біографія. Въ „Путеводителѣ "мы помѣщаемъ портретъ Ершова. Біографическія свѣдѣнія объ Ершовѣ читатели найдутъ въ „Путеводителѣ по всей Сибири" 1-го изданія.

Въ 14 верстахъ отъ Тобольска лежитъ село Абалакское, около котораго существуетъ Абалакскій мужской 3-го класса монастырь. Въ этомъ монастырѣ находится, чтимая по всей Сибири, чудотворная икона Абалакской Божіей Матери. Она написана въ 1637 г., по видѣнію жившей на Абалакскомъ погостѣ богобоязненной вдовицы Маріи. „Узрѣла она, говоритъ преданіе, стоящую на воздухѣ икону Знаменія Пресвятой Богородицы, съ изображеніемъ по сторонамъ Св. Николая Чудотворца и Маріи Египетской, и услышала исходящій отъ образа гласъ: „Марія! объяви свое видѣніе народу и скажи, чтобы построили на Абалакскомъ погостѣ церковь во имя Знаменія Пресвятой Богородицы". Марія не исполнила этого приказанія, и видѣніе повторилось еще нѣсколько разъ. Тогда она уже стала разсказывать всѣмъ о своихъ видѣніяхъ и, по благословенію архіепископа Нектарія и усердіемъ Абалакскихъ и Тобольскихъ жителей, была сооружена новая деревянная церковь въ Абалакѣ. Въ это время богатый крестьянинъ Павелъ Кока, много уже лѣтъ лежавшій въ разслабленіи, далъ обѣтъ соорудить икону Знаменія Пресвятой Богородицы, съ предстоящими по сторонамъ св. Николаемъ и преподобною Маріей Египетской. Работу эту исполнилъ протодіаконъ Тобольскаго Софійскаго собора Матѳій, искуснѣйшій въ тогдашней Сибири живописецъ. Обѣтъ былъ услышанъ свыше, и Кока исцѣлился"... Впослѣдствіи чудеса отъ Абалакской иконы привели къ мысли устроить здѣсь мужской монастырь. Абалакскій монастырь построенъ въ весьма живописной мѣстности и отличается своимъ благоустройствомъ. Въ настоящее время при монастырѣ существуетъ большая гостинница, для которой построено двухъ-этажное зданіе.

Также отмѣтимъ въ окрестностяхъ Тобольска, такъ называемое, „Кучумово городище", находящееся въ 19 верстахъ отъ Тобольска и въ верстѣ отъ большого сибирскаго тракта, на крутомъ, высокомъ берегу Иртыша. Городище представляетъ собою слѣды развалинъ историческаго Искера или Сибири—резиденціи хана Кучума. До сихъ поръ видѣнъ еще валъ, ровъ, нѣсколько ямъ и остатки старыхъ кладбищъ.

Въ Тобольскѣ есть 2 гостинницы съ номерами отъ 50 коп. Весьма плохія. Много постоялыхъ дворовъ. Содержаніе въ нихъ дешевое, но они не отличаются ни чистотой, ни удобствами. Есть извозчики.

Такса извозчиковъ:

1) За ѣзду легковые извозчики получаютъ плату въ часъ по 20 к. и за конецъ по нагорной части и по подгорной, кромѣ Подчувашинскаго предмѣстья, по 10 к.,

а за конецъ изъ подгорной въ нагорную часть 15 к; весною и осенью, съ 15-го марта по 1-е мая и съ 15 августа по 1-е ноября плата увеличивается за одинъ конецъ на 5 к. и за часъ на 5 же коп.

2) Лѣтомъ же отъ пароходныхъ пристаней во всѣ мѣста подгорной части города извозчики получаютъ по 30 к. и во всѣ мѣста нагорной части по 40 к.

Ломовые извозчики получаютъ плату ниже легковыхъ на 5 к. въ часъ и на 5 к. за одинъ конецъ. За перевозку тяжестей ломовые извозчики получаютъ плату по взаимному съ кладчикомъ соглашенію.

Даемъ также болѣе подробныя адресныя свѣдѣнія о времени пріема въ нѣкоторыхъ учрежденіяхъ г. Тобольска и времени пріема и выдачи почтовой корреспонденціи.

Губернскій музей, (на горѣ, при задѣ, у памятника Ермака) Пріемъ посѣтителей ежедневно, кромѣ понедѣльниковъ, въ теченіе 3-хъ часовъ. Въ часы пріема на музеѣ бываетъ поднятъ флагъ. Плата за входъ: со взрослыхъ 20 к; дѣти и нижніе воинскіе чины платятъ половину *Публичная библіотека А. С. Суханова* открыта ежедневно, отъ 11 часовъ утра до 7 часовъ пополудни, исключая воскресныхъ и праздничныхъ дней, когда выдача книгъ производится съ 12-ти часовъ дня до 4 часовъ пополудни. *Городская народная библіотека* (при публичной библіотекѣ А. С. Суханова) открыта въ тѣ же часы, что и библіотека А. С. Суханова. *Городская лечебница.* Пріемъ приходящихъ больныхъ для безплатныхъ консультацій ежедневно съ 9 ч утра, гг. дежурными врачами. *Повивально-фельдшерская школа.* Пріемъ (женскія болѣзни) во всякое время дежурными фельдшерицами и акушерками. *Ветеринарно-фельдшерская школа.* Осмотръ больныхъ животныхъ и подача пособій ежедневно, кромѣ праздниковъ, съ 9 час. утра до 2 ч дня. *Амбулаторія тоб. губ. больницы обществ. призрѣнія. Родильный покой* (при губернской больницѣ). Пріемъ роженицъ во всякое время—за плату. *Почта.* Пріемъ и выдача простой и заказной корреспонденціи ежедневно съ 8 ч. утра до 2 ч. пополудни и отъ 5 до 7 ч. вечера: страховой корреспонденціи, денежныхъ пакетовъ, узловъ и цѣнныхъ пакетовъ и посылокъ—съ 8 ч. утра до 2 ч. пополудни; эстафетъ—во всякое время. Въ праздничные и воскресные дни производится только съ 11 до 12 час. пополудни.

Торговля въ Тобольскѣ производится главнымъ образомъ, рыбой и пушниной. Общая сумма ежегодныхъ коммерческихъ оборотовъ—приблизительно отъ 1 до 1½ мил. рублей. Всѣхъ торговыхъ документовъ въ губерніи въ 1897 году было взято годовыхъ болѣе 13888, полугодовыхъ 2016, на сумму 176664 р. 75 к.

Тобольскій уѣздъ обнимаетъ пространство въ 109,361 кв. в., а вся Тобольск. губ.—1,217,410 кв. в. или 25,156,61 кв. миль. Уѣздъ находится въ срединѣ лѣсисто-болотистой части губерніи. Юго-западн. часть его по лѣвую сторону Тобола, заселенная, преимущественно, инородцами, представляетъ обширное болото, среди котораго только мѣстами—небольшія возвышенности отъ 1 до 4 в. въ окружности. Въ окрестностяхъ ихъ, занимающихъ пространство въ 300 вер., лежатъ озера. Сообщеніе здѣсь возможно только зимою; лѣтомъ же мѣстные жители сообщаются съ большимъ трудомъ и то пѣшкомъ, погружаясь иногда по поясъ въ воду; только въ немногія селенія можно проѣхать по рѣчкамъ на небольшихъ лодкахъ. Къ сѣверу отъ этого болота, по системѣ р. Конды и вплоть до границъ Березовскаго уѣзда, проходятъ сплошные болотистые лѣса. Такой же характеръ но-

ситъ и та часть, которая лежитъ по правую сторону р. Иртыша Лучшая часть уѣзда заключается между рр. Тоболомъ и Иртышемъ; но и здѣсь нѣтъ недостатка ни въ лѣсахъ, ни въ болотахъ. По всему теченію р Тобола земля суха, песчаниста и тоща, по обѣимъ сторонамъ Иртыша - глиниста, а по лѣвую— отчасти болотиста. Немногимъ плодороднѣе земли вверхъ по р. Вагаю, но и онѣ, какъ всѣ, вообще, пахатныя земли Тобольскаго уѣзда, требуютъ сильнаго удобренія. Вся площадь уѣзда орошается рѣками, принадлежащими къ системѣ р Оби, которая на весьма небольшомъ протяженіи пересѣкаетъ сѣверный уголъ его.

Близъ границы Березовскаго уѣзда Обь принимаетъ въ себя самую значительную р. Иртышъ, принадлежащую Тобольскому уѣзду на протяженіи до 570 в.; справа въ Иртышъ впадаютъ: Туртасъ, Демьянъ, слѣва: Вагай, Тоболъ, Носка, Алымка, Конда и множество небольшихъ рѣчекъ. Вообще, уѣздъ весьма щедро снабженъ проточными водами, богатыми разнаго рода рыбою. Изъ всѣхъ рѣкъ уѣзда только Обь, Иртышъ и Тоболъ судоходны. Въ озерахъ также нѣтъ недостатка; ихъ считается 152 и они раскинуты, преимущественно, въ долинахъ рѣкъ. По величинѣ своей болѣе другихъ: Байкаловское (дл. 24 в., шир. до 4 в.), Шишкарымъ (дл. 11 в., шир. 2—6 в.), Карасье (площадь до 30 кв. в.), Андреевское (дл. 11 в., шир. 5½ в.), выпускающее р. Алымку.

Населенныхъ мѣстъ въ уѣздѣ: русскихъ 580, инородческ. 265. Инородцевъ болѣе 12 тысячъ душъ об п. Всѣхъ жителей въ уѣздѣ до 100260 д. об. пола. Во всей же губерніи жителей къ 1 января 1897 г. считалось 1,568,171 д. об. пола. Число грамотн. въ уѣздѣ: муж. 5596, жен. 564; во всей губ. грамотн.: муж. 58,145, жен. 8,266 Приростъ населенія какъ и повсемѣстно въ Сибири, даютъ переселенцы и ссыльные. Въ 1895 г. въ Тобольской губ. осѣло переселенцевъ 21,386 д. об. п., а ссыльныхъ водворено 4122 м. и 946 ж. Но изъ нихъ болѣе половины бѣжали.

Всѣхъ учебныхъ заведеній къ 1898 г. въ Тобольской губ. было 701—въ Тобольскѣ 23, въ уѣздн. городахъ 50 и въ округахъ—628. Въ Тобольскомъ уѣз. 52.

Значительная часть русск. населенія южн. частей уѣзда занимается земледѣліемъ. По свѣдѣн. за 1893 г. количество посѣяннаго хлѣба въ округѣ было 51,972 четверти, а собраннаго по окончательному умолоту 209,836 чет. Урожаи бываютъ различные. Въ 1897 г. общій сборъ зерновыхъ хлѣбовъ по губерніи простирался до 57,336,117 пудовъ; въ этомъ числѣ яровые хлѣба 51,397,289 пуд., а озимые— 5,938,828 п.

Между жителями собственно Тобольск уѣз. распространенъ также извозный промыселъ. Инородцы же занимаются, преимущественно звѣроловствомъ и рыболовствомъ по р. Оби и Иртышу. Въ губерніи нѣсколько ярмарокъ, важнѣйшія изъ которыхъ—Тюменская и Ишимская. (Всѣхъ ярмарокъ и торжковъ 560). Инородческое населеніе ведетъ торговлю, большею частью, мѣновую, а на крайнемъ сѣверѣ Тоб. губ. (выше Обдорска) торговля на деньги и совершенно почти не практикуется. Мѣновыми единицами служатъ пудъ осетра и шкура бѣлки.

Демьянское—слѣдующая пароходная пристань за Тобольскомъ,—село Тоб. губ. и уѣз., при р. Демьянкѣ,—правый притокъ Иртыша. Въ немъ до 1000 жителей. Здѣсь каменная православная церковь, сельское училище, почтовое отдѣленіе. Почты отходятъ: въ г. Березовъ каждыя двѣ недѣли, въ Тобольскъ —черезъ недѣлю; приходятъ: изъ Тобольска по средамъ каждыя двѣ недѣли: изъ Березова—черезъ субботу. Села съ воды почти не видно, такъ какъ оно заслоняется гребнемъ крутаго берега. Подплывая къ нему, видишь только двѣ-три крыши домовъ и колокольню каменной церкви. Нѣкогда Демьянское считалось *городкомъ*. Этотъ городокъ былъ взятъ отрядомъ казаковъ Ермака въ 1582 г. Затѣмъ, на этомъ мѣстѣ было ямщицкое поселеніе съ первой половины XVII столѣтія. Въ то время сюда были переселены правительствомъ изъ за Урала ямщики, на обязанности которыхъ лежала поставка подводъ для ѣдушихъ изъ Тобольска въ Сургутъ. Переселеніе ямщиковъ было вызвано намѣреніемъ правительства не отягощать гоньбой мѣстныхъ инородцевъ.

Самарово или **Самаровское**—вторая пароходная пристань послѣ Тобольска, село Тобол. губ. и уѣз., расположено на склонѣ праваго берега р. Иртыша *), при впаденіи его въ р. Обь. Въ немъ до 200 домовъ и болѣе 1,000 душъ об. п. Въ первый разъ о Самаровѣ упоминается, какъ о *городкѣ князя Самара*, взятаго въ 1582 г. однимъ изъ отрядовъ Ермака подъ предводительствомъ Богдана Брязги. Затѣмъ, въ прошломъ столѣтіи Самарово, какъ и с. Демьянское, было ямщицкимъ поселеніемъ. Здѣсь каменная церковь, почтовое отдѣленіе (почты отходятъ: въ Сургутъ, Березовъ и Тобольскъ—черезъ четвергъ; приходятъ —тоже), 2 училища, волостное правленіе.

Главное занятіе жителей—рыболовство. Отсюда почти до самаго Томска прибрежные жители исключительно почерпаютъ средства къ жизни рыболовствомъ. Обильная ловля состоитъ изъ язей и другой мелкой рыбы, которую солятъ, сушатъ и вялятъ и отправляютъ для продажи въ большомъ количествѣ далеко за предѣлы Тобольской губерніи. Кромѣ этого, ловятся осетры, стерлядь, налимъ, шука, окунь, моксунъ (Coregonus Muksun Pall) и сырокъ (Coregonus Wimba Pall).

Главный снарядъ употребляемый при рыбной ловлѣ—*неводъ*. Большой неводъ со всѣми принадлежностями ловли стоитъ до 1000 р., а малый—крестьянскій—обходится рублей въ 100. Затѣмъ, ловятъ рыбу *самоловами***). Добываютъ рыбу и *мордами* и

---

*) Иртышъ—у калмыковъ Эрцисъ или Ирчисъ,—лѣвый притокъ Оби (См. о немъ выше).

**) Этотъ снарядъ довольно простъ и употребляется, преимущественно, при наступленіи зимы, когда къ осени осетръ, а въ наибольшемъ количествѣ стерлядь, за-

саипами. Чердакъ и саипъ—небольшія сѣти, которыми ловятъ рыбу, когда таетъ ледъ и она идетъ по водѣ.

Около Демьянскаго начинаютъ попадаться по берегамъ остяки. Это несчастная, вымирающая народность, обязанная своимъ близкимъ концомъ русскимъ, принесшимъ къ остякамъ вмѣстѣ съ цивилизацией и водку—этотъ смертный ядъ, погубившій уже не одно инородческое племя. Въ средѣ остяковъ свилъ прочно свое гнѣздо сифилисъ: большинство остяковъ заражены имъ, что не мѣшаетъ принять къ свѣдѣнію путешественникамъ. Занятія остяковъ ограничиваются рыболовствомъ и звѣроловствомъ. Охотники добываютъ соболей, лисицъ: чернобурую, сиводушку, бѣлодушку; медвѣдя, россомаху, песцовъ, оленей, выдру, колонковъ, горностая, бѣлку, бурундука. Способы охоты остяковъ самые первобытные. Добыча сбывается за безцѣнокъ русскимъ кулакамъ-скупщикамъ, причемъ водка и тутъ играетъ далеко не послѣднюю роль.

легли уже по р. Иртышу въ ямахъ. Такихъ мѣстъ залеганія, впрочемъ, немного, но они извѣстны прибрежному населенію. Устройство самолововъ слѣдующее:

На длинной веревкѣ—„поводкѣ“, на равныхъ разстояніяхъ, привязываются болѣе тонкія короткія веревочки—„колѣнца“, на концѣ которыхъ имѣется удочка. На сгибѣ удочки обыкновенной петлей прикрѣпляется на длинномъ волоскѣ небольшой, сдѣланный изъ коры дерева, цилиндръ-балберка, наплавка. Если всѣ эти удочки опустить въ рѣку, то „поводокъ“ ляжетъ по дну, а „бальберки“ поднимутъ удочки вертикально. Для того же, чтобы эти „бальберки“ не поднимали со дна поводокъ, на послѣднемъ привязываютъ небольшіе камешки—„таши“, на неопредѣленныхъ разстояніяхъ другъ отъ друга. У зимняго самолова—стерляжьяго удочка отъ удочки вѣрнѣе колѣнца, находятся на поводкѣ въ разстояніи 9 вершк; длина колѣнца $1^3/_4$—$3^1/_2$ в; таши привязываются къ поводку на разстояніи $1^1/_2$—2 аршинъ. У зимняго осетроваго самолова разстояніе между удочками 10—11 вер. колѣнца длинной по $4^1/_2$—5 в, между „ташами“ 2—$2^1/_2$ арш. Но главное различіе между этими двумя самоловами заключается, конечно, въ величинѣ самыхъ удочекъ; у стерляжьяго самолова удочки меньше и тоньше, чѣмъ у осетроваго; поэтому и самые самоловы называются кратко: осетровый—„толстый“ (поѣхали на „толстые“), стерляжій—„тонкій“ (поѣхали на „тонкіе“). Эти самоловы опускаются въ нарочно дѣлаемыя проруби. Попавшую рыбу оглушаютъ ударомъ по головѣ, чтобы она была прямой, и тутъ же замораживаютъ. Ловъ рыбы самоловами объясняется тѣмъ, что рыба, залегшая въ ямѣ, спугивается, начинаетъ двигаться и попадаетъ на удочку.

Остяки—сибирская народность финскаго племени, одного съ мадьярами, населяютъ Нарымскій край Томской губ. и нѣкоторыя мѣстности Тобольск. и Енисейск. губ. Всѣхъ ихъ насчитывается въ настоящее время не болѣе 25 тыс. д. об. пола. Они называютъ себя или „асъ-якъ“, что въ переводѣ на русскій языкъ означаетъ *жители береговъ Оби*, или „манзами“, что значитъ—*люди*. Большая часть ихъ—въ Тоб. губ. Географически слѣдуетъ раздѣлить ихъ на сѣверныхъ или обдорскихъ, живущихъ къ сѣверу отъ Березова (гор. Тоб. губ.), и южныхъ. Послѣдніе нѣсколько разнятся отъ первыхъ, такъ какъ смѣшались съ татарами и русскими. Остяки нѣкогда были независимымъ народомъ, и вѣроятно, довольно многочисленнымъ, такъ какъ они называли себя также „*арьяхи*“, что значитъ *много человѣковъ*. До покоренія Сибири Ермакомъ остяки подпали подъ власть татаръ, но еще долго послѣ того управлялись почти самостоятельно своими князьками. Остяцкіе князья—

Въ 40 верстахъ отъ Самарова Иртышъ впадаетъ въ Обь*) —исполинскую рѣку Сибири, одну изъ величайшихъ въ мірѣ. Полоса или, вѣрнѣе сказать, линія между Обью и Иртышемъ обозначается довольно рѣзко. Подплывая къ мѣсту сліянія этихъ рѣкъ, вамъ кажется вода Оби голубоватаго цвѣта, болѣе прозрачной, тогда какъ вода Иртыша принимаетъ какъ-бы мутный оттѣнокъ.

Сургутъ,—уѣздный городъ Тобольской губ.,—находится по правую сторону Оби ($1^1/_2$ в. отъ рѣки), при притокѣ ея Бордаковкѣ. Пристани въ городѣ не имѣется, такъ какъ пароходы могутъ подходить къ нему лишь въ половодье. По этому пристань расположена ниже Сургута, въ 5—6 в. отъ него, на Оби, въ мѣстности, извѣстной подъ именемъ **Бѣлаго Яра****). Сургутъ окончательно обращенъ въ окружный городъ только съ 1868 г., хотя основаніе его относится къ XVI ст. Прежде на мѣстѣ Сургута была крѣпость, принадлежащая остяцкому князю Бардаку (или Пардаку), который былъ побѣжденъ въ 1595 г. воеводой Ѳеодоромъ Барятинскимъ, при царѣ Ѳеодорѣ Іоанновичѣ. Послѣ взятія крѣпости, побѣдитель построилъ острогъ и заложилъ городъ, который по близкому къ нему притоку Оби, получилъ названіе Сургута. Сургутъ сдѣлался скоро сильно укрѣпленнымъ пунктомъ казаковъ, а также исходной точкой къ ихъ слѣдующимъ завоеваніямъ. Отсюда направлялись отъ времени до времени казаки-грабители на сѣверъ до Ледовитаго моря, гдѣ покорили всѣ остяцкіе и самоѣдскіе роды и заставили платить ясакъ.

обдорскій Тайшинъ и другой Артанзіевъ—были признаны князьями и нашимъ правительствомъ—грамотами императрицы Екатерины II, а ранѣе царей Бориса Годунова, Василія Шуйскаго и Ѳеодора Алексѣевича Романова. Остяки—малаго роста, голова у нихъ большая, глаза узкіе и, большею частью, черные, лобъ сжатый съ выдающимися скулами: губы толстыя, носъ плоскій, какъ бы приплюснутый. Женщины некрасивы и по типу мало отличаются отъ мужчинъ. Они очень неопрятны. Но, въ тоже время, это—народъ добродушный и довѣрчивый, способный къ лучшей долѣ. Въ настоящее время большинство остяковъ христіане, хотя многіе—только номинально и до сихъ поръ привержены къ шаманству и исполняютъ его обряды. Это языческое вѣроученіе не имѣетъ точно опредѣленныхъ догматовъ. Главные боги у шаманистовъ: *Нумъ*, *Турумъ* (или *Торымъ*), властитель вселенной, *Шоваки-Овжары*, *Упъ*. Высшимъ богамъ подчинены—низшіе, раздѣляющіеся на добрыхъ и злыхъ. Изображенія ихъ дѣлаютъ изъ дерева, мѣди и даже изъ золота. Такъ, по свидѣтельству И. Завалишина, былъ идолъ „золотой мужикъ“ (изъ золота). Онъ сидѣлъ въ чашѣ, въ которую наливали воды и пили ее, вѣруя, что питье ея отвращаетъ несчастія. Идоламъ остяки и тунгусы, для умилостивленія ихъ мажутъ губы рыбьимъ жиромъ или кровью, или обвѣшиваютъ ихъ разными незатѣйливыми украшеніями.

*) Обь—у татаръ *Оморъ* или *Уморъ*, у сургутскихъ остяковъ—*Ясъ*, *Яг*, *Колта*, у нарымскихъ—*Ема*, у самоѣдовъ—*Куай* (душа). Впадаетъ въ Обскую губу у Ледовитаго океана.

**) *Бѣлый Яръ*—мѣсто остановки пароходовъ для пріемки дровъ. Здѣсь на крутомъ глинистымъ берегу построено нѣсколько амбаровъ, изъ которыхъ продаются проѣзжающимъ разные продукты.

Такимъ образомъ Сургутъ играетъ весьма видную роль въ дѣлѣ покоренія Сибири русскими; но самъ по себѣ въ настоящее время онъ не представляетъ ничего выдающагося и былъ возведенъ на степень окружнаго города только вслѣдствіе необходимости имѣть какой нибудь административный центръ на громадномъ пространствѣ сѣверо-западной полосы Тобольской губ. Сургутъ расположенъ на возвышенной, нѣсколько холмистой мѣстности. Грунтъ подъ городомъ песчаный; почему лѣтомъ здѣсь нѣтъ грязи. Улицы почти не исправляются и лѣтомъ заростаютъ травой. Жителей въ немъ по переписи 1120 (м. 545 и ж. 575). Домовъ до 190. Занятіе жителей, преимущественно рыболовство. Здѣсь бываетъ ярмарка съ 23 декабря по 15 января. Главная торговля—рыбой и пушнымъ товаромъ. Здѣсь 1 деревянная и 1 каменная церковь (соборн. храмъ во имя св. Троицы). 2 училища—мужское и женское, 1 больница, 2 врача (городской и уѣздный). 2 фельдшера и одна повивальная бабка. Здѣсь почтовое отдѣленіе. Уѣздныя административныя присутственныя мѣста. Ни гостинницъ, ни постоялыхъ дворовъ нѣтъ. Пріѣзжіе останавливаются у тѣхъ, кто приметъ къ себѣ. Городскіе доходы въ Сургутѣ въ 1896 г. были 246 р. 2 к., расходы—560 р. 95 к.

Сургутскій уѣздъ занимаетъ громадное пространство, около 221342,7 кв. в. Площадь его соприкасается съ Нарымскимъ краемъ и Енисейской губ. и представляетъ почти сплошную тайгу, прорѣзываемую отъ в. къ з. р Обью. Жителей на такомъ пространствѣ вмѣстѣ съ инородческимъ населеніемъ всего 7025 (м. 3460, ж. 3565). Въ административномъ отношеніи онъ дѣлится на 6 волостей. Населенныхъ мѣстъ русск. 9, инород. 165 (остяковъ и самоѣдовъ). Занятіе жителей и инородцевъ, главнымъ образомъ, охота за пушнымъ звѣремъ. Сборъ кедровыхъ орѣховъ тоже составляетъ одинъ изъ крупныхъ промысловъ населенія. Цѣны орѣха за пудъ отъ 1 р., доходятъ до 2 р. и болѣе въ малоурожайные годы. Въ уѣздѣ всего одно учебное заведеніе.

Тымское село,—слѣдующая пристань послѣ Бѣлаго Яра и первое населеніе на Оби Томской губ. Въ немъ деревянная церковь, до 60 жителей и 20 домовъ. Здѣсь однообразный берегъ Оби болѣе возвышенъ и принимаетъ болѣе привѣтливый видъ. Онъ покрытъ сосновымъ и кедровымъ лѣсомъ, которымъ окружено все село, какъ-бы тонущее въ зелени. Тутъ-же течетъ р. Тымъ, притокъ Оби съ правой стороны, направляясь по тундрѣ, сплошь покрытой лѣсами.

Нарымъ—заштатный городъ Томской губ. Въ судебномъ—подчиненъ томскимъ учрежденіямъ и мировому судьѣ 2 участка Томскаго уѣзда, имѣющему пребываніе въ селѣ Богородскомъ (болѣе 500 верстъ отъ Нарыма),—расположенъ на правомъ берегу Кети*), въ 2 верстахъ отъ берега рѣки Оби. Мѣстность,

*) *Кеть* по остяцки—*Иуни*, правый притокъ р. Оби. Беретъ начало изъ Кемчугскихъ горъ (въ Енисейской губ.). Она судоходна, хотя осенью мелѣетъ Длина теченія 350 в. Въ началѣ XVII ст. на берегу ея для защиты отъ инородцевъ бы-

занимаемая имъ, низменная—топкая и болотистая. Отъ этого онъ и получилъ названіе Нарыма, что по остяцки означаетъ *болото*. Нарымъ омывается водой съ двухъ сторонъ: съ южной рѣчкой Нарымкой (впад. въ р. Обь), а съ западной—р. Обью Кромѣ того, два притока—Безымянный и Полой—дѣлятъ его на двѣ части, которыя носятъ названіе *Камчатки* и *Заполойны*. Во время большихъ весеннихъ водъ городъ затопляется водой и сообщеніе въ немъ производится на лодкахъ и челнокахъ. Прежде городъ осушался посредствомъ канавъ, проведенныхъ въ рѣчки Нарымъ, Безымянный и Полой. Теперь канавы эти



Гербъ Томской губерніи
(Les armes du gouvernement de Tomsk).

засорены. Основанъ Нарымъ въ качествѣ острога въ 1596 г. для удержанія въ повиновеніи окрестныхъ остяцкихъ и самоѣдскихъ родовъ. Первоначально онъ былъ обнесенъ тыномъ и зависѣлъ отъ Тобольскихъ и Сургутскихъ воеводъ. Въ 1708 г. городъ былъ причисленъ къ Сибирской губерніи; въ 1726 г.—къ Енисейской; 1782 г. былъ сдѣланъ уѣзднымъ городомъ

ли построены остроги—Кетскій и Маковскій. По Кети перевозятся товары съ р. Енисея въ р. Обь. Съ р. Кети волокомъ (около 90 в.) они доставляются къ Маковскому; оттуда нагружаются въ лодки (которыя поднимаютъ болѣе 1500 пуд.). На берегахъ Кети обитаютъ самоѣды, говорящіе особымъ, отличнымъ отъ другихъ самоѣдскихъ племенъ нарѣчіемъ.

Тобольскаго намѣстничества, а въ 1822 г.—оставленъ за штатомъ. Жителей по переписи 1897 около 1129—душъ: 580 м. п. и 549. ж. п. Домовъ до 170. Занимаются жители хлѣбопашествомъ, рыболовствомъ, звѣроловствомъ и сборомъ кедровыхъ орѣховъ. Въ хорошіе годы уловъ рыбы простирается на сумму до 60 тыс. р.; добывается пушнаго звѣря иногда на 20—30 т. р.; орѣховъ до 5000 пуд. Звѣроловствомъ занимаются, преимущественно, инородцы. Въ Нарымѣ 1 училище (при немъ въ память священнаго коронованія Ихъ Величествъ открыта безплатная читальня), больница съ аптекой при ней вѣдомства общественнаго призрѣнія, мѣстное казначейство, 1 врачъ и одинъ фельдшеръ. Ни гостинницъ, ни постоялыхъ дворовъ въ Нарымѣ нѣтъ. Есть нѣсколько магазиновъ разнаго рода торговли. Укажемъ изъ нихъ: К. С. Прянишникова—мануфактурный, бакалейный, мучными и разными товарами; имѣетъ собственные невода по р. Оби. Тоже—И. А. Щепетильникова,—у него, кромѣ того, погреба русскихъ и иностранн. винъ. Торговля въ городѣ и у пароходной пристани (въ 1½ в. отъ города). Н Д. Рсдюкова—разн. товар.; имѣетъ собствен. невода. Почта во время навигаціи ходитъ изъ Томска разъ въ недѣлю; зимой—каждыя двѣ недѣли.

Нарымскій край занимаетъ громадную площадь—до 186 000 кв. в. Большинство его населенія—инородцы, составляющія 14 инородческихъ волостей. Крестьянскихъ 2—Кетская и Парабельская Нарымскій край изобилуетъ водами—протоками, озерами и рыбой, которая составляетъ главный промыселъ населенія. Къ рыболовству слѣдуетъ присоединить сборъ кедровыхъ орѣховъ и добычу пушнины: бѣлки, колонка, медвѣдя, горностая, россомахи, выдры, лося и др. Гдѣ нѣтъ рѣкъ и озеръ, тянется тайга—непроходимые лѣса, покрывающіе иногда огромныя болота. Здѣсь есть такія мѣста, въ которыя еще не проникалъ человѣкъ. Въ тайгахъ кочуютъ стада оленей и лосей,—ходятъ медвѣди, живутъ россомахи и рыси.

Колпашево,—послѣдняя пристань на пути къ Томску—село; около 125 дворовъ; жителей до 450. Въ немъ одна православная церковь и 1 сельское училище (съ 1884 г.). Село расположено на возвышенномъ берегу Оби. Здѣсь васъ поражаетъ наружный достатокъ жителей. Лачугъ, столь часто встрѣчающихся въ селеніяхъ Тобольской губ., въ Колпашевѣ почти нѣтъ. Дома изъ хорошаго толстаго лѣса, построенные въ 4 и даже иные—6 комнатъ. Занятіе населенія—хлѣбопашество и рыболовство. Кромѣ того, на пути изъ Тюмени въ Томскъ слѣдуетъ отмѣтить деревню **Іевлево**, о которой уже говорили выше,—здѣсь почта; село **Юровское**,—съ 500 жителей, церковью и почтовой станціей; село **Рѣпалово** или **Рѣпаловское**, славящееся брусникой; жителей до 200;—здѣсь церковь, сельское училище, почтовая станція; село **Романовское** или **Романово** нижнее; жителей до 400; здѣсь церковь и почтовая станція; противъ этого села, получившаго названіе отъ остяцкаго князька Романа, на горѣ сохранились слѣды отъ бывшаго тутъ остяцкаго городка, извѣстнаго у остяковъ подъ именемъ *Чучаса*; село **Семіяровское**, или

Горшковскій Погостъ; жителей болѣе 200; здѣсь церковь, церковно-приходск. школа и почтовая станція; село **Николаевское** или **Никольское**; жителей болѣе 900; здѣсь церковь, училище, волостное правленіе; дер. **Иглакова**—до 300 жителей; д. **Бѣлобородова**,—до 700 жит. **Юрты** остяковъ тянутся тежду Тобольскомъ и Сургутомъ,—численность населенія въ нихъ рѣдко превышаетъ 50 душ. об. пола. Самыя многолюдныя юрты татарскія—**Эуштинскія**, въ 4½ в отъ Томска; жителей до 250; здѣсь магометанская мечеть. Жители—потомки татаръ, кочевавшихъ въ мѣстности нынѣшняго Томска до покоренія Сибири



Калмыки Томской губерніи.
(Kalmyks du gouvernement de Tomsk).

русскими. Изъ **рѣкъ** отмѣтимъ еще **Конду**, лѣвый притокъ Иртыша; длина теченія ея до 560 вер.; ширина въ Туринскомъ уѣз.—отъ 10 до 30 саж., въ Тобольскомъ—отъ 40 до 70 саж.; по обѣимъ сторонамъ ея—до 30 озеръ; по р. Кондѣ кочуютъ вогулы и остяки; въ титулѣ русскихъ государей есть титулъ—*Кондійскаго*; произошелъ этотъ титулъ отъ имени *Кондія*, какимъ нѣкогда называлась рѣчная область Конды; **Вахъ** или **Вагъ**,—беретъ начало въ болотахъ на границѣ Енисейской губ.; длину имѣетъ до 1000 в., ширину до 200 саж. и глубину отъ 2 арш. до 6 саж.; на 500 вер. судоходенъ и по немъ плаваютъ большія лодки и полу-барки съ хлѣбомъ; Парабель, лѣвый притокъ Оби,

беретъ начало въ болотистомъ водораздѣлѣ, отдѣляющемъ Томскій уѣздъ отъ Каинскаго; длина теченія до 400 в. Около него обитаютъ самоѣды, смѣшиваемые часто жителями Томской губ. съ остяками.

Немного болѣе сутокъ пути—и вы изъ громадной Оби попадаете въ сравнительно незначительную Томь *), отъ устья которой до Томска—около 70 верстъ. На устьѣ стоитъ небольшой стеклодѣлательный заводъ купца Королева. Здѣсь же расположена телефонная станція, соединенная проводомъ съ Томскомъ.

Томскъ—губернскій городъ Томской губ.—послѣдняя пароходная пристань на великомъ Западно-Сибирскомъ водномъ пути,—лежитъ подъ 56°29′31″ сѣв. ш. и 102°19′47″ в. д. Расположенъ при впаденіи р. Ушайки въ р Томь, по обоимъ берегамъ первой—версты на двѣ и по правому берегу послѣдней—версты на четыре съ половиной, на послѣднихъ отрогахъ Кузнецкаго Алатау, на абсолютной высотѣ 543 ф.

Во время весеннихъ разливовъ Томи, все плоское пространство на лѣвомъ берегу ея покрывается водою, послѣ чего въ ложбинахъ образуются небольшія озера и болота; на правомъ же берегу Томи возвышенности съ ю.-в. части города подходятъ къ самому руслу рѣки и, подмываемыя водою, представляютъ обрывы до 40 саж.; далѣе внизъ по теченію Томи, по лѣвому берегу, лежитъ низменная, песчаная или иловатая полоса земли отъ $1\frac{1}{2}$ до 3 верст. шириною, заливаемая въ половодье на значительномъ пространствѣ и изрѣзанная протоками, въ которыхъ остается вода, покрывающаяся лѣтомъ болотными растеніями. Какъ возвышенности, такъ и въ особенности низменныя части въ этомъ районѣ по правому берегу р. Томи и по Ушайкѣ заселены, при томъ въ низмен. частяхъ, наиболѣе плотно. При отсутствіи канализаціи, при нечистоплотности городского населенія, въ связи съ указаннымъ плотнымъ заселеніемъ низинъ и болотистыхъ мѣстъ, получается печальная картина санитарнаго положенія города: Томскъ принадлежитъ къ числу немногихъ въ Западной Сибири городовъ съ очень высокимъ процентомъ смертности.

Основаніе Томска относится къ началу XVII столѣтія. На томъ мѣстѣ, гдѣ нынѣ стоитъ Томскъ, въ XVI столѣтіи кочевало небольшое татарское племя изъ 300 семей—Еушта. Племенемъ этимъ правили князьки. Въ 1604 г. одинъ изъ нихъ Таянъ, видя, что русскіе все болѣе подчиняютъ своей власти туземныя племена Сибири и сознавая, что таже участь предстоитъ и его народу, рѣшился добровольно покориться русско-

*) Томь, притокъ Оби,—судоходная на 53 в. отъ Томска до своего устья. Теченіе ея очень быстрое. Дно—песчаное и мѣстами каменистое.

му царю, и отправился въ Москву, гдѣ и подалъ царствовавшему тогда Борису Ѳеодоровичу Годунову челобитную и просилъ принять его племя съ нимъ вмѣстѣ подъ высокую царскую руку. Челобитная была принята и въ томъ-же году казачьему головѣ Гаврилѣ Иванову Писемскому и сыну боярскому Василію Фомину Тыркову было повелѣно во владѣніи Еуштинскихъ татаръ построить городъ *). Они и заложили его на томъ мѣстѣ, гдѣ нынѣ находится на Воскресенской горѣ католическій костелъ и зданіе 3-го полицейскаго участка г. Томска. Первоначально городъ представлялъ деревянное укрѣпленіе, около котораго группировались обывательскіе дома. Все это было огорожено стоя-



Юрты Алтайскихъ калмыковъ.
(Tente de nomades (Kalmyks) de l'Altai (gouvernement de Tomsk).

чимъ тыномъ. Въ первые годы своего основанія Томскъ часто подвергался нападеніямъ сосѣднихъ инородцевъ, еще окончательно не замиренныхъ. Такъ въ 1614 г. осаждали городъ киргизы и татары и разграбили окрестности,—однако жителямъ удалось разбить и обратить въ бѣгство непріятельскія полчища **). Въ 1629 г. Томскъ сдѣланъ областнымъ городомъ. Въ 1708 г., при

*) Грамота царя Бориса Годунова объ основаніи Томска напечатана исторіографомъ Миллеромъ въ его „Исторіи царства Сибирскаго"; въ № 8 „Сибирской газеты" за 1884 г. (по другому списку) и въ трудѣ А. В. Адріанова „Г. Томскъ въ прошломъ и настоящемъ". Томскъ 1890 г. (типогр. Михайлова и Макушина).

**) Были и внутренніе безпорядки въ Томскѣ. Такъ въ 1647 г. сосланный въ Томскъ дворянинъ Плещеевъ-Подрѣза взбунтовалъ жителей противъ томскаго воеводы князя Щербакова. Бунтъ этотъ, однако, кончился пораженіемъ возставшихъ и суровыми наказаніями какъ зачинщика, такъ и его сообщниковъ.

образованіи Сибирской губерніи, переименованъ въ уѣздный, въ 1719 причисленъ къ Енисейской провинціи, а въ 1726 г. отошелъ къ Тобольской; въ 1782 году становится снова областнымъ, въ 1797 году—окружнымъ и, наконецъ, въ 1804 году—губернскимъ городомъ Томской губерніи, каковымъ и остается до сихъ поръ.

Въ 1648 г. Томскъ почти совершенно выгорѣлъ и былъ снова построенъ на прежнемъ мѣстѣ. По описанію академика Фалька, бывшаго въ Томскѣ въ 1771 г., онъ былъ—деревянный, рубленный, крытый тесомъ, обведенъ деревянной стѣной съ 6 башнями и имѣлъ въ поперечникѣ 50 саженъ. Въ крѣпости находился каменный соборъ, магазинъ для ясачной рухляди, канцелярія и хлѣбные и соляные магазины Самый городъ простирался вдоль рѣки Томи на 1100 саж. и былъ раздѣленъ на 5 кварталовъ. Въ немъ было тогда 7 камен. церквей, мужской и женскій монастыри, духовное училище (открытое въ 1744 г.), гостинный дворъ съ 200 дерев. лавками, 27 шинковъ, 2 богадѣльни и 2274 деревян. обывательск. домовъ. Жителей было до 8172 душъ (изъ нихъ православн. муж. 3752 и жен. 4019). 200 раскольниковъ и до 200 бухарцевъ татаръ. По свидѣтельству Палласа, бывшаго тоже въ Томскѣ, жители Томска того времени не отличались нравственностью и страшное пьянство господствовало во всѣхъ слояхъ общества. Въ настоящее время Томскъ представляетъ видъ большого города, изобилующаго хорошими каменными зданіями. Жителей въ немъ, по послѣдней переписи 1897 г. 52,430 душъ об. п., но въ дѣйствительности должно быть больше. Женщинъ оказалось по переписи на три тысячи меньше. Площадь, занимаемая городомъ, равняется почти 12 кв. вер. 93½ кв. саж.; изъ этого количества 8 кв. верстъ 67,324 кв. с. застроены зданіями и 4 кв. в. 26,100 к саж. подъ улицами и площадями. Недвижимыхъ имуществъ въ Томскѣ 2754: число строеній 12,559, изъ которыхъ болѣе 6 т. жилыхъ. Городскихъ доходовъ по смѣтѣ на 1899 г. предположено было 363,941 р. 44 к. расходовъ 362.520 р. 93 к.; на 1898 г. было дох. 332,458 руб. 4 к., расх. 332,217 р. 67 к. Смѣта доходовъ на 1900 г. 425539 р. 33 к. (въ томъ числѣ съ недвиж. имущ. 40,000 р., съ торговли и промысловъ 46850 р.); а расходовъ—422359 р. (въ томъ числѣ на народное образованіе 73384 р. 9 к. и на медицинск., ветеринарн. и санитарн. части 44664 р. 85 к.).

Городу въ 1894 г. былъ разрѣшенъ заемъ въ 300/т. р. Въ Томскѣ—резиденція епископа, носящаго титулъ „Томскаго и Барнаульскаго". Съ учрежденія Томской епархіи (въ 1838 г.) въ ней были слѣдующіе епископы: Агапитъ (Вознесенскій) до 1841 г., Аѳанасій (Соколовъ), любимый томичами проповѣдникъ и началостроитель Троицкаго Собора, до 1854 г., Парѳеній (Поповъ)



Императорскій Томскій Университетъ.
Université de Tomsk. Die Universität zu Tomsk.

ГОДЪ II. **Дорожникъ** ГОДЪ II.

ПО СИБИРИ и АЗІАТСКОЙ РОССІИ

выходитъ въ свѣтъ на русскомъ и французскомъ языкахъ, книжками до 6 разъ въ годъ, отъ 3 до 4 печатныхъ листовъ по слѣдующей программѣ:

1. Описаніе путей сообщенія какъ ведущихъ въ Сибирь и Азіатскія владѣнія Россіи, такъ и существующихъ въ этихъ мѣстностяхъ и государствахъ, сопредѣльныхъ съ ними.
2. Описаніе городовъ и селеній. Свѣдѣнія о судопроизводствѣ и судоустройствѣ. Минеральные источники. Свѣдѣнія о театрахъ, объ ученыхъ благотворительныхъ и другихъ обществахъ и т. п.
3. Краткія путеводительскія свѣдѣнія на французскомъ языкѣ.
4. Виды замѣчательныхъ мѣстностей, городовъ, портреты государей и чѣмъ-либо выдающихся личностей.
5. Объявленія.

Редакція съ своей стороны приложитъ всѣ старанія, чтобы изданіе удовлетворяло своему назначенію и давало для лицъ, желающихъ ознакомиться съ Сибирью и Азіатской Россіей, всѣ необходимыя свѣдѣнія въ историческомъ, географическомъ, этнографическомъ и статистическомъ отношеніяхъ. Въ трудахъ редакціи примутъ участіе многіе сотрудники мѣстныхъ газетъ и др. лица. Пока укажемъ на Г. Б. Баитова, В. П Булыгина, Р. Л. Вейсмана, И. К Голубева, Ю. А. Горбатовскаго, Н. А. Гурьева, П. Дмитріева, В. А Долгорукова, Д Н. Корнатовскаго, А. М. Красовскаго, С. К. Кузнецова, И. П. Кузнецова-Красноярскаго, Е. Ф. Кудрявцева, Р. В Лоренцони, Е. В. Никитина, Вас. Ив. Немировича-Данченко. П В. Оленина, Э. С. Паценко, Н. В. Скорнякова, Э. Станиславскую, Ф. Ф. Филимонова, П. Л Черневича, П. Чистякова, Марка Квитку (псевдонимъ) и друг.

ПОДПИСКА ПРИНИМАЕТСЯ ТОЛЬКО НА ГОДЪ.

Цѣна 2 руб. съ доставкой и пересылкой. За пересылку заграницу добавляется еще 2 рубля. Отдѣльныя книжки отъ 40 до 75 коп.

Всѣ подписчики на 1900 годъ получаютъ, кромѣ того, **БЕЗПЛАТНО Альбомъ Сибирскихъ видовъ** (до 50), за пересылку котораго **добавляется 40 коп.**

ЦѢНА ОБЪЯВЛЕНІЙ: въ началѣ текста 1 стр. **25** р., 1/2 **14** р., 1/4 **8** р., въ концѣ— 1 стр. **20** р., 1/2 12 р. и 1/4 **7** р. Обложка **75** р.; на картѣ и среди текста 1 стр. **30** р.; 1/2 **20** рублей.

При заказѣ объявленій на нѣсколько разъ дѣлается уступка.

ПОДПИСКА и ОБЪЯВЛЕНІЯ ПРИНИМАЮТСЯ: ежедневно съ 8 ч. утра до 8 ч. вечера въ редакціи „ДОРОЖНИКА“ въ городѣ Томскѣ, Дворянская улица, № 4-й; въ Москвѣ у И. К. ГОЛУБЕВА, Покровка, 52, д. церкви Іоанна Предтечи; въ Барнаулѣ у Ѳ. А. Брызгалова, Томская ул., д. Коноплина; въ Каинскѣ—у нотаріуса І. С. Мягчиловича-Вольскаго; въ Бійскѣ - у Атянкова; во Владивостокѣ—въ кн. маг. Филипченко и въ кн. маг. С. А. Зензинова; въ Омскѣ - въ кн. маг. Александрова; въ Варшавѣ—въ кн. маг. Н И. Карбасникова (Новый свѣтъ. 67); въ Красноярскѣ— въ кн магаз. А Ф. Комарова.

Рукописи для помѣщенія въ „ДОРОЖНИКЪ“ доставляются въ редакцію по вышеозначенному адресу. На отвѣтъ прилагаются почтовыя марки. Непринятыя, объемомъ менѣе двухъ писанныхъ листовъ, уничтожаются; остальныя сохраняются въ редакціи для выдачи авторамъ въ теченіе двухъ мѣсяцевъ.

За перемѣну городскаго адреса на иногородній и иногороднягo на другой таковой-же взыскивается 40 к., которые могутъ быть высылаемы почтовыми марками. Плата за объявленія взимается одновременно съ полученіемъ текста объявленія.

Редакція для личныхъ объясненій съ редакторомъ-издателемъ открыта ежедневно, кромѣ воскресныхъ и праздничныхъ дней, съ 5 до 7 ч. вечера. Телефонъ № 1.

до 1861 г., Порфирій (Соколовскій) до 1865 г., Виталій (Вертоградовъ) до 1866 г., Алексѣй (Новоселовъ) до 1861 г., Петръ (Екатериновскій) до 1883 г., Владиміръ (Петровъ) миссіонеръ до 1886 г., Исаакій (Положенскій) до 1891 г., настоящій епископъ Макарій.

Въ Томскѣ 2 монастыря, мужской и женскій, и 23 православ. церкви. Даемъ краткое описаніе нѣкоторыхъ изъ нихъ.

Томскій мужской Алексѣевскій Монастырь былъ основанъ въ 1605 г.—первоначально въ 12 верстахъ отъ Томска, на правомъ берегу р. Томи, при устьѣ рѣчки Киргизки, и назывался, Усть-Киргизскимъ. Но на монастырь производили частые набѣги инородцы и онъ неоднократно подвергался разграбленію, что

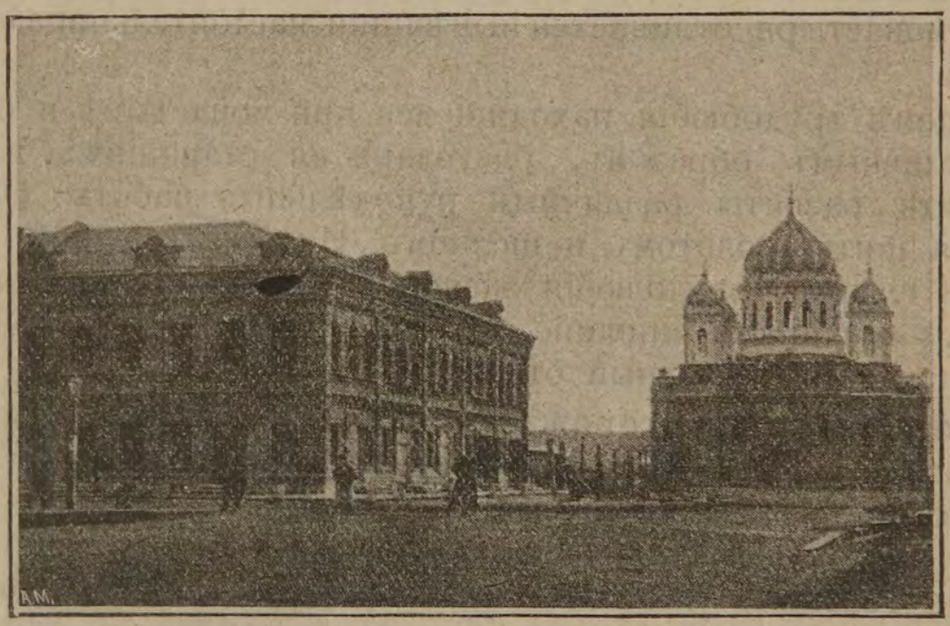

Новый соборъ и домъ Болотовой въ Томскѣ.
(La nouvelle Cathèdrale à Tomsk).

и заставило перенести его въ городъ. Постройка зданій монастырскихъ въ городѣ началась въ 1658 г. при строителѣ старцѣ Еремѣ; а въ 1663 г. состоялось его окончательное перенесеніе сюда. А. В. Адріановъ, впрочемъ, говоритъ, что Алексѣевскій монастырь былъ впервые основанъ въ Томскѣ въ 1663 г. въ виду того, что „въ умахъ обывателей православныхъ, перемѣшанныхъ съ переселенцами, посельщиками, старообрядцами, бухарцами и татарами, было замѣчено равнодушіе къ обязанностямъ христіанскимъ". Слѣдовательно, цѣлью основанія монастыря было укрѣпленіе вѣры въ православномъ населеніи Томска. Монастырь нынѣ имѣетъ только 4-хъ монашествующихъ лицъ, настоятель его носитъ санъ архимандрита. Монастырю принадлежатъ значительныя земли въ чертѣ города (до 7 десят.). Въ монастырской церкви два предѣла: во имя преп. Алексѣя, чело-

вѣка Божьяго, и св. в.-мучениковъ Флора и Лавра. Изъ сохранившихся въ церкви монастыря старинныхъ священныхъ предметовъ заслуживаютъ вниманія большой деревянный крестъ, писанный въ 1661 г., мѣстная икона Божіей Матери „Неопалимыя Купины", приложенная въ 1653 г. томскимъ служилымъ человѣкомъ Ивыржинымъ, и нѣсколько большихъ иконъ на холстѣ, перенесенныхъ еще изъ Усть-Киргизской церкви. При Алексѣевскомъ монастырѣ въ 1746 году была основана первая въ Томскѣ школа: „Томское русское духовное училище".

Іоанно-Предтеченскій женскій монастырь,—основанъ въ 1864 году купеческой вдовой Екатериной Михеевой, постригшейся въ монахини подъ именемъ Евпраксіи и бывшей первой настоятельницей монастыря. Энергической дѣятельностью изъ монахинь монастыря отличается нынѣшняя настоятельница его мать Зинаида.

Въ домѣ трудобюбія, находящемся при монастырѣ и основанномъ, главнымъ образомъ, благодаря ея стараніямъ, и самомъ монастырѣ развиты различныя рукодѣльныя работы. Особенно выдается шитье золотомъ и шелкомъ. На всероссійской выставкѣ 1898 г. домъ трудолюбія экспонировалъ этими работами (изъ которыхъ обращалъ вниманіе большой коверъ) и удостоился получить награду—почетный отзывъ.

Никольская (Христорождественская) церковь,—связана съ нѣкоторыми историческими событіями. Прежде на мѣстѣ этой церкви стоялъ давно упраздненный женскій монастырь, основанный въ 1671 году, по благословенію тобольскаго митрополита Корнилія томскимъ казачьимъ головою Зиновіемъ Литосовымъ. Съ самаго основанія своего монастырь не обладалъ средствами, но еще поддерживался казной, которая отпускала на него въ годъ денегъ 6 р. и хлѣба по 2 четверти на каждую монахиню. Въ 1736 г. и это пособіе было прекращено и инокини стали пропитываться милостыней. Въ 1740 г. строенія монастыря состояли: изъ церкви во имя Рождества Христова, 6 келій и больницы. Строенія были деревянныя, ветхія. Въ обители жили вдовый старикъ священникъ и 6 дряхлыхъ монахинь. Кельи имѣли видъ бѣдныхъ избъ въ родѣ крестьянскихъ бань, съ голыми неотесанными стѣнами и узкими, едва пропускавшими свѣтъ, окнами. Мебель въ нихъ состояла изъ неокрашеннаго деревяннаго стола грубой работы, одной или двухъ лавокъ, тоже деревянныхъ, вдоль стѣны, служившихъ и кроватью, и одной или двухъ простыхъ скамеекъ. Въ этотъ то бѣдный и убогій монастырь, по именному указу, привезена была 21 декабря 1740 года злополучная невѣста императора Петра II, княжна Екатерина Алексѣевна Долгорукая (или Долгорукова), дочь князя Алексѣя Григорьевича, и 22 декабря пострижена въ монахини въ присут-

ствіи караульнаго при ней оберъ-офицера Петра Егорова. Одна изъ семи монастырскихъ келій приняла въ свои мрачныя стѣны княжну-монахиню. Караулъ за княжной постоянно былъ самый крѣпкій и строгій; въ одной съ нею кельѣ помѣщалась еще какая нибудь старуха монахиня въ видѣ надсмотршицы и, если вѣрить преданію, по ночамъ и въ холодную ненастную погоду здѣсь удѣлялось мѣсто и караульному солдату. На содержаніе политическихъ ссыльныхъ, по обыкновенію, отпускались изъ



Алексѣевскій мужской монастырь въ Томскѣ.
(Cloître de St. Alexis à Tomsk).

казны кое-какія деньги, но княжну Екатерину Алексѣевну велѣно было „пишею и одеждою содержать по обыкновенію того монастыря. равномѣрно противъ прочихъ монахинь, безъ всякой отмѣны". Одновременно съ княжной Екатериной той же участи подверглись ея сестры—Елена и Анна.

Въ такомъ тяжеломъ заключеніи прожила невольная инокиня-княжна 1 годъ и 20 дней (до 10 января 1742 г.). Императ-

рица Елизавета Петровна, вступивъ на престолъ, вспомнила о жертвахъ временьщика Бирона, въ числѣ которыхъ были и Долгоруковы, и потребовала отъ сената дѣло о Долгоруковыхъ и, повелѣла генералъ-прокурору написать слѣдующую резолюцію: „Ея Императорское Величество Долгоруковыхъ не винила и не осуждала, а потому и прощать не можетъ. А Высочайше повелѣть соизволила освободить немедля, гдѣ кто изъ нихъ окажется въ живыхъ. Княжну Екатерину Алексѣевну привезти въ С.-Петербургъ„.

Вслѣдствіе этого княжна Екатерина и ея сестры и были освобождены. Въ 1743 г. она, по желанію императрицы, вышла замужъ за генералъ-лейтенанта графа А. Р. Брюса и черезъ годъ скончалась.

Знаменская церковь,—первоначально построена въ срединѣ прошлаго столѣтія дворяниномъ Качаловымъ. Затѣмъ, она сдѣлалась жертвою пожара и въ 1810 г. сооружена была, на мѣстѣ старой, новая. Въ церкви три придѣла: во имя Знаменія Божіей Матери, апостоловъ Петра и Павла и всѣхъ Святыхъ. Здѣсь есть нѣсколько старинныхъ иконъ —между прочимъ, икона Христа Спасителя, изсѣченная на аспидномъ камнѣ. Эта икона была ранѣе вынесена изъ церкви въ числѣ другихъ старыхъ иконъ на колокольню и, какъ говоритъ преданіе, отъ нея въ ночное время сталъ исходить сильный свѣтъ, освѣщавшій всю колокольню; почему икона была снята съ колокольни и вновь поставлена въ церкви. Въ одномъ изъ придѣловъ Зн. ц. также находятся двѣ иконы, въ которыхъ до 70 частицъ мощей различныхъ святыхъ. Эти частицы принесены въ даръ церкви также строителемъ ея Качаловымъ. **Благовѣщенскій каѳедральный соборъ**,—построенъ въ 1804 г. Другой соборный храмъ строится съ 1845 г. и до сихъ поръ еще не открытъ. Въ 1855 г., когда уже былъ возведенъ куполъ, постройка его неожиданно обрушилась и пришлось возводить зданіе снова. Постройки и и были возобновлены въ 1858 г., но въ 1861 г. вновь прекратились. Къ болѣе дѣятельной постройкѣ собора было приступлено только въ 1885 году, благодаря стараніямъ бывшаго томскаго и семипалатинскаго епископа Владиміра (умеръ въ 1897 г.—архіепископомъ Казанскимъ и Свіяжскимъ) и потом. поч. гр. П. В. Михайлова. Самое крупное пожертвованіе на сооруженіе поступило отъ Ѳ. Е. Цибульской—150 т. р. **Преображенская церковь**,—носитъ названіе *Ярлыковской*, такъ какъ построена на средства (въ 1868 году) купцовъ Ярлыкова и Королева. **Богоявленская** церковь, одна изъ древнѣйшихъ, построена въ 1785 г., двухъ-этажная. На этомъ мѣстѣ въ началѣ прошлаго столѣтія было кладбище, простиравшееся на значительное пространство. Нѣсколько лѣтъ тому назадъ при постройкѣ находящагося вбли-

зи церкви зданія полиціи были найдены гробы съ костями и трупами. Нѣкоторые изъ труповъ хорошо сохранились. Одинъ изъ такихъ мумифицированныхъ труповъ хранится въ анатомическомъ музеѣ при Томскомъ университетѣ. **Духосошественская** церк.,—построена въ 1788 г. **Троицкая единовѣрческая** церк., —старообрядцевъ, присоединившихся къ православію на правахъ единовѣрія,—построена въ 1844 году. Эта церковь приведена въ хорошее состояніе, благодаря неутомимой дѣятельности ея нынѣшняго священника о. П. Василькова. служащаго при ней болѣе 22-хъ лѣтъ. Кромѣ церквей, въ Томскѣ еще 4 часовни: 1) Во имя Иверской Божіей Матери,—построена въ 1854 году

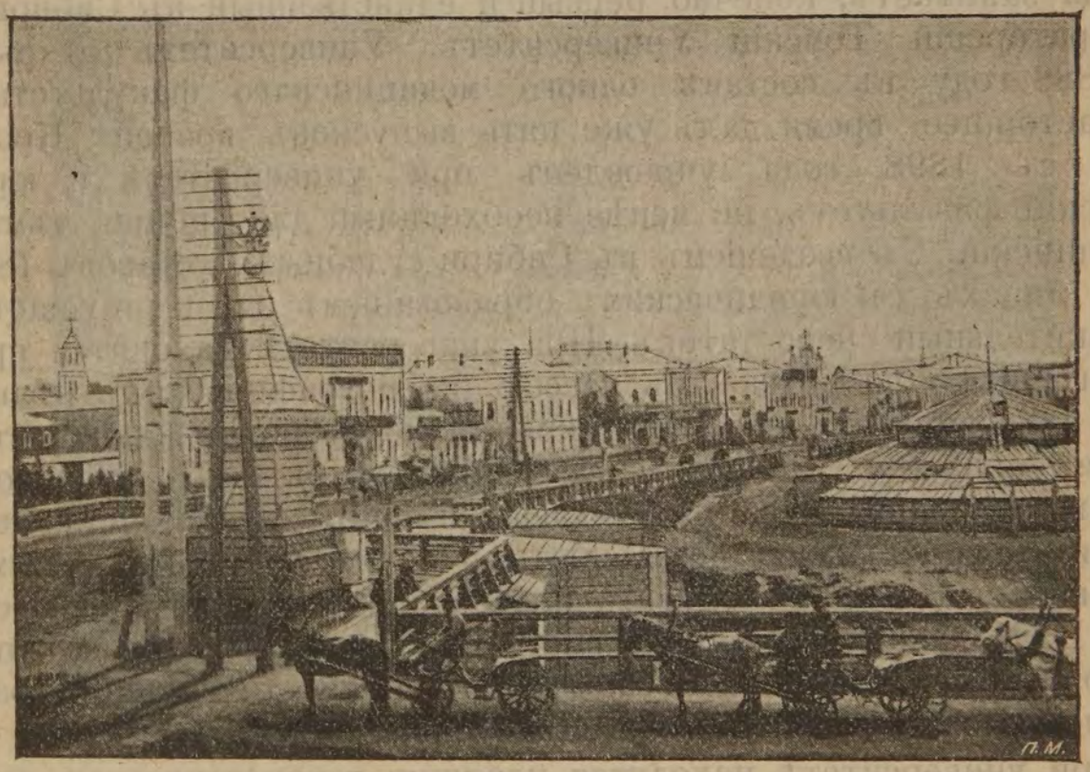

Набережная рѣки Ушайки въ Томскѣ.
(Vue des bords de la rivière Ouchaïka à Tomsk)

по образцу Иверской часовни въ Москвѣ; здѣсь икона Иверской Божіей Матери—точная копія находящейся въ Москвѣ; томичи особенно почитаютъ эту икону и часто принимаютъ къ себѣ (о желаніи принять икону слѣдуетъ заявлять за день эконому архіерейскаго дома), 2) у Дальняго ключа (названіе мѣстности, гдѣ есть ключъ), у подножія горы „Каштакъ"; въ этой часовнѣ —старинный крестъ; 3) у Ближняго ключа (мѣстн. и ключь), по Подгорной ул., и 4) надъ ключами университетскаго водопровода.

Изъ иновѣрныхъ церквей въ городѣ: лютеранская кирка во имя св. Маріи, католическій костелъ во имя Покрова Пресвятой Богородицы, 3 еврейскихъ синагоги, —состоятъ въ вѣдѣніи еврейскаго духовнаго правленія, имѣющаго одной изъ главныхъ цѣлей оказывать матеріальную помощь неимущимъ евреямъ, - и 1 магометанская мечеть, при которой существуетъ татарское училище для дѣтей (обучаются

чтенію по татарски, письму и ариѳметикѣ) и взрослыхъ, изучающихъ Коранъ для подготовленія въ муллы. (Испытаніе же въ знаніи производится имъ въ Уфѣ и Оренбургѣ, гдѣ имѣетъ резиденцію муфтій—высшее магометанское духовное лицо). Есть еще магометанское училище. Кладбищъ 5, въ томъ числѣ для переселенцевъ, около Черемошинской пристани.

По состоянію учебно-воспитательнаго дѣла и въ особенности по положенію начальнаго образованія, Томскъ занимаетъ видное мѣсто среди другихъ городовъ Сибири.

Здѣсь одинъ учащійся приходится на 24 человѣка—процентъ, не встрѣчающійся даже въ иныхъ центральныхъ мѣстностяхъ Россіи.

Главное мѣсто среди многочисленныхъ учебныхъ заведеній города занимаетъ, конечно, первый и единственный въ Сибири—Императорскій Томскій Университетъ. Университетъ открытъ въ 1888 году въ составѣ одного медицинскаго факультета и въ настоящее время далъ уже пять выпусковъ врачей. Кромѣ того, съ 1898 года учрежденъ при университетѣ и юридическій факультетъ, не менѣе необходимый для Сибири, чѣмъ и медицинскій. Съ введеніемъ въ Сибири судебныхъ уставовъ 1864 г. въ лицахъ съ юридическимъ образованіемъ здѣсь ощущается положительный недостатокъ. При университетѣ находится прекраснѣйшая библіотека, съ массою библіографическихъ рѣдкостей и роскошныхъ изданій, открытая по субботамъ для посторонней публики. Обязательный библіотекарь С. К. Кузнецовъ любезно даетъ необходимыя объясненія посѣтителямъ. Остальныя учрежденія университета: кабинеты и музеи и, между прочимъ, составленный трудами перваго попечителя З.-Сиб. учебнаго округа В. М. Флоринскаго (недавно скончавшагося) интереснѣйшій археологическій музей, доступны постороннимъ только съ особаго каждый разъ разрѣшенія завѣдывающихъ ими.

При университетѣ находятся клиники: терапевтическая, акушерская, хирургическая, дерматологическая, офталмологическая и дѣтскихъ болѣзней. Клиники открыты для больныхъ съ 1 сентября по 1 мая, съ платой по 7 р. въ мѣсяцъ. Отдѣльные комнаты отдаются съ платой по 50 рублей ежемѣсячно.

Кромѣ университета, въ Томскѣ еще слѣдующія учебныя заведенія: мужская и женская 8-ми классныя гимназіи, техническое училище, открытое въ 1896 году, реальное, уѣздное, духовная семинарія, духовныя училища—мужское и женское, 20 городскихъ приходскихъ (изъ нихъ 7—женскихъ), ремесленное братьевъ Королевыхъ, двѣ воскресныя школы, женская рукодѣльная, повивальная (съ родильнымъ пріютомъ) и ветеринарно-фельдшерская школа; татарское, еврейское и нѣсколько частныхъ училищъ и школъ. Въ 1896 году происходила закладка зданія для учреждаемаго въ Томскѣ технологическаго института и предполагается учрежденіе учительскаго института.

Изъ ученыхъ, музыкальныхъ и проч. учрежденій отмѣтимъ: Общество естествоиспытателей и врачей при университетѣ, Общество правильной охоты, отдѣленіе Императорскаго Русскаго Музыкальнаго общества (членскій взносъ 10 р. въ годъ), Общество любителей драматическаго искусства (даетъ спектакли въ теченіе зимы), Общество земледѣльческихъ колоній и ремесленныхъ пріютовъ. Томское отдѣленіе Императорскаго Московскаго Общества сельскаго хозяйства, общество физическаго развитія населенія, вольное пожарное общество (недавно возобновленное), общество охотниковъ конскаго бѣга (взносъ ежегодно 10 р.),



Старый соборъ въ г. Томскѣ.
(Vieille cathédrale dans la ville de Tomsk).

отдѣлъ Россійскаго общества покровительства животныхъ (учрежденъ въ 1899 г.),общество борьбы противъ раскола св. Дмитрія Ростовскаго, отдѣленіе Палестинскаго общества, общество потребителей, общество взаимопомощи женщинъ, и др. Значительное число благотворительныхъ обществъ и нѣсколько дѣтскихъ пріютовъ. Клубъ—общественное собраніе; – входъ въ него, кромѣ вольныхъ маскарадовъ, по рекомендаціи членовъ. Годовой членскій взносъ 10 р Театръ Е. И. Королева,—каменный большой. Приспособленія къ сценѣ есть и въ зданіи народной безплатной библіотеки, и въ клубѣ—большомъ роскошномъ зданіи. 2 частныхъ библіотеки—П. И. Макушина и Л. П. Барановой.

Въ Томскѣ также основаны *церковно-приходскія попечительства*. До вступленія въ началѣ 1891 г. преосвященнаго Макарія на томскую каѳедру, въ Томской

губерніи не было ни одного церковно-приходскаго попечительства, за исключеніемъ Улалинскаго (въ вѣдѣніи начальника Алтайской миссіи).

Первымъ образовано попечительство при Духосошественской церкви г. Томска 24 сентября 1891 года. Послѣ того въ теченіе года образовалось еще 6 попечительствъ, при церквахъ: Христорождественской 1 октября 1801 года, Богоявленской 17 марта 1892 года Преображенской 29 марта, Воскресенской во второй половинѣ іюля, Знаменской 22 октября и Троице-Единовѣрческой 4 ноября.

Всѣ эти попечительства состоятъ подъ предсѣдательствомъ настоятелей церквей.

4 марта 1892 года учреждено попечительство при каѳедрѣ епископа, какъ для оказанія помощи переселенцамъ, идущимъ чрезъ Томскъ изъ мѣстностей, пострадавшихъ отъ неурожая 1891 года, такъ и бѣднякамъ, живущимъ въ Томскѣ, кои по болѣзни и другимъ причинамъ не въ силахъ пропитываться своимъ трудомъ.

Предсѣдателемъ попечительства состоитъ мѣстный епархіальный архіерей.

Попечительства оказали большую помощь для пострадавшихъ во время холерной эпидеміи—денежнымъ и вещественнымъ пособіемъ выздоравливающимъ, а также осиротѣвшимъ семействамъ. Дѣтямъ, родители коихъ умерли отъ холеры, была оказываема тоже всевозможная помощь.

Но особеннаго вниманія заслуживаетъ приходское попечительство при Христорождественской церкви, при которомъ, по иниціативѣ преосвященнаго Макарія, открытъ пріютъ „Ясли". Пріютъ этотъ устроенъ на частныя пожертвованія для дневнаго пребыванія въ немъ дѣтей, родители которыхъ, ходя на работы, не могутъ брать съ собой дѣтей или не имѣютъ у кого оставить ихъ. Открытіе пріюта состоялось 30 мая 1893 г.

Дѣти принимаются въ пріютъ исключительно въ будни. Лѣтомъ съ 5 час. утра до 8 и выдаются обратно родителямъ съ 9 часовъ вечера; въ остальное время года пріемъ и выдача дѣтей сообразуется съ временемъ начала и окончанія дневныхъ работъ. За каждаго принесеннаго въ пріютъ ребенка взимается плата въ день зимой и лѣтомъ 5 коп. Уходъ за дѣтьми и питаніе ихъ производятся подъ руководствомъ и по указанію врача и подъ наблюденіемъ дамъ сотрудницъ. Пріютъ помѣщается въ собственномъ домѣ. Въ настоящее время выработанъ особый уставъ для пріюта „Ясли".

Тѣмъ же попечительствомъ, 23 сентября 1893 г., открытъ домъ убѣжища для бездомныхъ лицъ въ зданіи, подаренномъ для этой дѣли вдовою томскаго купца Ѳ. С. Пастуховой. Домъ убѣжища имѣетъ цѣлью доставить бѣднымъ Христорождественскаго прихода безплатную квартиру и отопленіе.

При попечительствѣ открыта также школа для дѣвочекъ.

Также болѣе подробно остановимся на томскомъ обществѣ земледѣльческихъ колоній и ремесленныхъ пріютовъ, учрежденномъ въ 1896 году по иниціативѣ и стараніемъ бывшаго томскаго губернскаго прокурора Альфонса Васильевича Витте (нынѣ инспекторъ главн тюрем. управ.) Цѣль этого общества одна изъ наиболѣе гуманныхъ—содѣйствовать улучшенію участи несовершеннолѣтнихъ обоего пола, присужденныхъ къ отдачѣ въ исправительныя заведенія судебными установленіями Томской губерніи и сосѣднихъ съ нею губерній и областей Сибири. Съ этой цѣлью, заботясь о правильномъ физическомъ, нравственномъ и умственномъ воспитаніи означенныхъ лицъ, общество будетъ открывать, по мѣрѣ средствъ, земледѣльческія колоніи и ремесленные пріюты, отдѣльно для одного и другаго пола. Эти заведенія дадутъ воспитанникамъ элементарное образованіе и обучатъ ихъ практически земледѣлію, садоводству и ремесламъ, съ цѣлью образовать изъ нихъ опытныхъ и свѣдущихъ сельскихъ работниковъ и ремесленниковъ и тѣмъ обезпечить имъ въ будущемъ средства къ существованію.

Членомъ общества можетъ быть всякій безъ различія званія и пола. Члены общества раздѣляются: на а) почетныхъ, въ которые избираются лица, оказавшія обществу выдающіяся заслуги или пожертвовавшія единовременно не менѣе 500 руб., или обязавшіяся жертвовать ежегодно не менѣе 100 р. въ теченіе не менѣе 10 лѣтъ: б) дѣйствительныхъ, въ которые избираются лица, содѣйствующія Обществу личными трудами или обязавшіяся вносить ежегодно въ пользу его пять рублей, или три рубля за полгода, или внесшія единовременно пятьдесятъ рублей; в)

членовъ соревнователей, которымъ можетъ быть всякій, обязавшійся вносить въ пользу общества не менѣе одного рубля за полгода, двухъ рублей ежегодно; или внесшій двадцать рублей единовременно. Кромѣ того, членами соревнователями могутъ быть приняты Комитетомъ общества лица, взявшія на себя обязанность безвозмездно содѣйствовать обществу личнымъ трудомъ, напримѣръ—въ дѣлѣ пріисканія мѣстъ освобождаемымъ изъ его заведеній питомцамъ. Въ этомъ случаѣ члены соревнователи освобождаются отъ вышеозначенныхъ денежныхъ взносовъ Членами также считаются входящіе въ составъ Комитета (кромѣ 6 избранныхъ членовъ). которыми управляется общество: предсѣдатель томскаго окружнаго суда, прокуроръ, губернскій тюремный инспекторъ, духовное лицо, по избранію епархіальнаго архіерея.

Это общество, при самомъ возникновеніи своемъ возбудило сочувствіе къ себѣ многихъ лицъ. Въ настоящее время въ кассѣ общества есть уже крупныя пожертвованія: душеприказчика купца Соколова въ суммѣ 10 т. р. и значительная сумма, собранная въ пользу общества русскими торговыми фирмами въ Ханькоу (въ Китаѣ). Учрежденіе этого общества представляется большой заслугой со стороны г. Витте для всей Сибири.

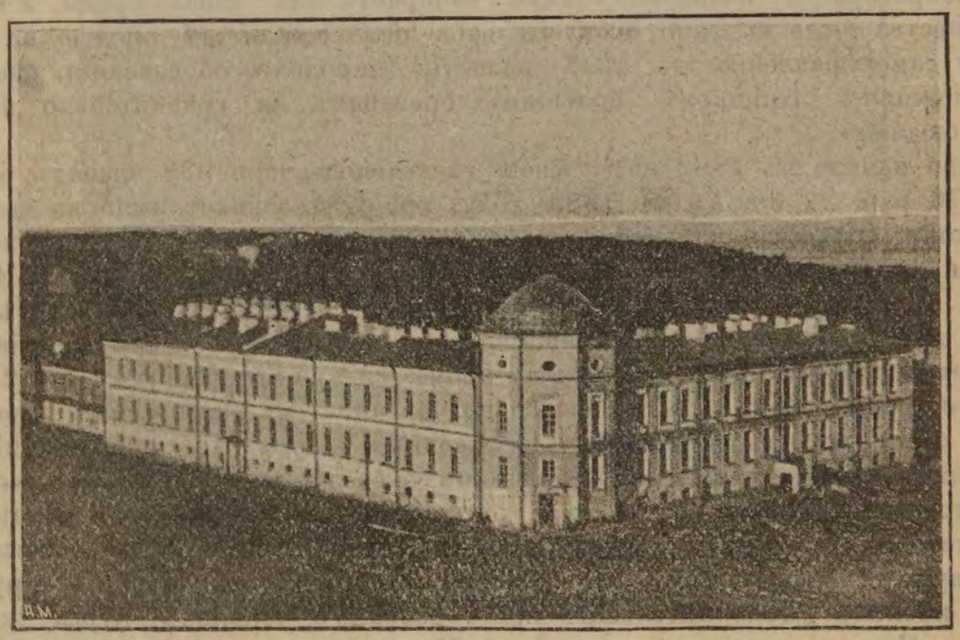

Клиники Императорскаго Томскаго Университета.
(Cliniques de l'université Imperiale de Tomsk).

Существуютъ и два ночлежныхъ пріюта—одинъ въ чертѣ города, основанъ на средства торговаго дома „Евграфъ Кухтеринъ и сыновья“; другой на пристани—въ 4 верстахъ отъ г. Томска, только на лѣтнее время.

Ежегодно на пароходной пристани, съ открытія навигаціи, стекается неимущій людъ для заработковъ, по выгрузкѣ и нагрузкѣ товаровъ, и за неимѣніемъ помѣщеній—всѣ эти бѣдняки имѣли пристанище, частью къ шалашахъ, частью въ землянкахъ и даже просто подъ кустами. Чтобъ дать пріютъ этимъ бѣднякамъ и возникла мысль объ устройствѣ ночлежнаго дома. Въ 1893 году, по предложенію бывшаго томскаго полицеймейстера М. И Соколовскаго, пароходчики выстроили около пристани, на свой счетъ, для ночлежнаго пріюта деревянный баракъ съ нарами.

При пріютѣ устроена для тѣхъ же рабочихъ даровая чайная. Какъ ночлегомъ, такъ и чаемъ, пользуются безплатно какъ рабочіе, такъ частью—и переселенцы.

Изъ благотворительныхъ обществъ заслуживаетъ особаго вниманія *Общество попеченія о начальномъ образованіи въ г. Томскѣ.* Мысль объ учрежденіи общества попеченія о начальномъ образованіи принадлежитъ бывшему предсѣдателю городской училищной комиссіи Петру Ивановичу Макушину. Выработанный г. Макушинымъ уставъ общества утвержденъ Министромъ Внутреннихъ Дѣлъ 29 ап-

рѣля 1882 г. 27 іюля того же года были открыты дѣйствія этого перваго въ Сибири школьнаго общества. Первымъ предсѣдателемъ общества былъ избранъ П. И. Макушинъ. Цѣли общества: 1) содѣйствовать матеріальными средствами городскому общественному управленію въ улучшеніи положенія приходскихъ городскихъ училищъ; 2) помогать бѣднѣйшимъ и способнымъ ученикамъ и ученицамъ приходскихъ городскихъ школъ, а по окончаніи ими курса училищъ доставлять способы къ продолженію ученія въ томскихъ среднихъ учебныхъ заведеніяхъ; 3) оказывать пособіе лицамъ, съ особенною пользою обучавшимъ въ городскихъ школахъ, и, наконецъ, 4) оказывать пособіе лицамъ, которыя съ разрѣшенія начальства откроютъ и будутъ содержать частныя первоначальныя школы. Общество составляется изъ лицъ обоего пола всѣхъ званій и состояній, безъ различія вѣроисповѣданія. Лица, вступившія въ составъ общества, носятъ названіе: а) члена, б) члена-ревнителя и в) почетнаго члена. Членомъ считается всякій, кто ежегодно вноситъ въ кассу общества одинъ рубль. Лица, внесшія одновременно не менѣе пятидесяти рублей, именуются почетными. Ближайшее управленіе дѣлами общества возлагается на совѣтъ, состоящій изъ предсѣдателя, двухъ непремѣнныхъ и пяти выборныхъ членовъ. Секретаря и казначея совѣтъ избираетъ изъ своей среды. Учрежденіе такого общества было вызвано настоятельною необходимостью придти на помощь городскому самоуправленію въ дѣлѣ развитія народнаго образованія, расходы на которое ложились слишкомъ большимъ бременемъ на сравнительно невысокій городской бюджетъ.

Общество начало въ 1882 году свою дѣятельность при 938 членахъ, съ капиталомъ 3676 руб. 22 коп., а въ 1883 году общество уже открыло на свой счетъ первую школу. Открывая каждый годъ по одному училищу на отдаленныхъ и бѣднѣйшихъ окраинахъ города, общество къ 1887 г., содержало на свой счетъ 4 школы. Учащихся въ этихъ школахъ къ 1 января 1887 года было 139 человѣкъ. Въ 1888 году двѣ школы Общества были переданы городскому самоуправленію, у котораго оказалась возможность содержать, кромѣ 12 существующихъ, еще 2 школы. Кромѣ того, общество съ 1885 г. ежегодно организуетъ воскресныя чтенія Въ 1886 году были открыты вечерніе повторительные классы для окончившихъ уже курсъ въ начальныхъ школахъ и не имѣющихъ средствъ продолжать ученіе; въ классахъ преподавались: Законъ Божій, русскій языкъ математика и краткія свѣдѣнія по исторіи, географіи и счетоводству. Въ октябрѣ 1887 года общество открыло первую въ городѣ женскую профессіональную женскую школу—рукодѣльную, подъ именемъ „Дополнительнаго при городскихъ школахъ курса женскихъ рукодѣлій". При открытіи школы было 35 ученицъ, число которыхъ во второй годъ увеличилось до 50, а въ слѣдующіе годы достигло 120. Въ томъ-же году общество открыло женскую кулинарную школу, но къ концу года школа эта была закрыта по недостатку учениць и возобновлена на новыхъ началахъ въ 1891 году при дешевой столовой томскаго Благотворительнаго общества. Въ 1885, 86 и 91 годахъ открыты воскресные классы техническаго и ремесленнаго рисованія для мальчиковъ. Въ 1890 году открыты женскіе воскресные рисовальные классы, которые просуществовали только одинъ годъ. Въ 1889 г. общество оказало значительную матеріальную помощь праздновавшему 100-лѣтній юбилей мѣстному уѣздному училищу, съ цѣлью учрежденія музыкальнаго класса и ученическаго оркестра Оркестръ этотъ постоянно принимаетъ участіе въ школьныхъ праздникахъ, исполненіемъ нетрудныхъ піесъ. Общество обращаетъ вниманіе и на необходимость матеріальной помощи учащимся и оказываетъ ее выдачею одежды и обуви. Выдача теплой одежды спасаетъ не одну сотню маленькихъ жизней и даетъ массѣ бѣдныхъ дѣтей возможность получить первоначальное образованіе. Затѣмъ, слѣдуетъ перейти къ самому цѣнному учрежденію Общества—къ народной библіотекѣ. Народная безплатная библіотека помѣщается въ обширномъ и красивомъ каменномъ 2-хъ этажномъ домѣ, выстроенномъ и пожертвованномъ обществу покойнымъ потомственнымъ почетнымъ гражданиномъ С. С. Валгусовымъ. Зданіе имѣетъ прекрасный въ два свѣта залъ, могущій вмѣстить до 400 человѣкъ и служащій для народныхъ воскресныхъ чтеній, устройства спектаклей, концертовъ и т. д. Открытіе библіотеки состоялось 30 сентября 1884 года; чрезъ годъ библіотека имѣла уже 440 подписчи-

ковъ и до 1000 названій книгъ. Для библіотеки утвержденъ особый уставъ 23 января 1892 г. Къ 1 Января 1894 года въ библіотекѣ было до 30000 названій книгъ и болѣе 900 подписчиковъ. Въ 1892 году приступлено къ устройству музея прикладныхъ знаній. Мысль объ основаніи музея явилась впервые еще въ 1887 г. Помѣщеніе для музея пристроено къ зданію безплатной библіотеки въ 1892 г. На сколько велика симпатія, которую завоевало общество своею дѣятельностью, видно изъ исторіи постройки музея. Приступая къ постройкѣ, совѣтъ общества располагалъ всего 150 руб. Расходы же по постройкѣ достигали, не считая стоимости кирпича уступленнаго въ разсрочку, 4036 р 83 коп; деньги эти были пожертвованы разными сочувствующими дѣлу лицами. Не менѣе важнымъ. по своему значенію, учрежденіемъ Общества являются курсы ручнаго труда для учителей сельскихъ и приходскихъ училищъ. Иниціатива открытія курсовъ принадлежитъ почетному члену Общества, бывш. томск. губернатору Г. А. Тобизену, положившему тогда же начало капиталу для осуществленія благаго дѣла.



Народная безплатная библіотека въ Томскѣ.
(Bibliothèque gratuite populaire à Tomsk).

Затѣмъ,— отмѣчаемъ—*Общество взаимнаго вспоможенія приказчиковъ.* Общество открыло свои дѣйствія 19 апрѣля 1892 года. Общество имѣетъ цѣлью возможное улучшеніе быта дѣйствительныхъ своихъ членовъ – посредствомъ: а) распространенія между ними полезныхъ знаній; б) выдачи пособій, ссудъ и постоянныхъ вспоможеній; в) содѣйствія въ пріисканіи мѣста службы и занятій членамъ общества; г) содѣйствія въ воспитаніи и научномъ образованіи дѣтей, братьевъ и сестеръ недостаточныхъ или умершихъ дѣйствительныхъ членовъ; д) доставленія дѣйствительнымъ членамъ и ихъ семействамъ врачебной помощи; е) призрѣнія престарѣлыхъ и неизлѣчимо-больныхъ недостаточныхъ дѣйствительныхъ членовъ, и ж) выдачи единовременныхъ пособій и постоянныхъ вспоможеній вдовамъ и сиротамъ умершихъ дѣйствительныхъ членовъ, а также и родителямъ, малолѣтнимъ братьямъ и сестрамъ, бывшимъ на попеченіи покойнаго.

Общество содѣйствія физическому развитію. Первое общее собраніе членовъ этого общества состоялось 3 марта 1896 г.

Возникновеніе его вызвано тѣми же побужденіями, которыми руководились родители, воспитатели, врачи и администраторы въ образованныхъ странахъ, обратившіе, въ теченіе послѣднихъ десятилѣтій, должное вниманіе на постановку физическаго воспитанія дѣтей и на дѣло физическаго развитія вообще. Постоянное и грубое нарушеніе равновѣсія между духовной и тѣлесной сторонами дѣятельности современныхъ людей, со всѣми многообразными дурными послѣдствіями такого поведенія, вообще послужило толчкомъ къ повсемѣстному почти обсужденію этой

стороны жизни. Вспомнили и здѣсь постоянно забываемую истину: „здоровая душа въ здоровомъ тѣлѣ“,—и оглянулись на нужды и потребности физическаго здоровья, воспитанія и развитія. Томское общество содѣйствія физическому развитію постановило, поэтому, себѣ задачею способствовать цѣлесообразными мѣрами правильному физическому развитію подростающихъ поколѣній и укрѣпленію физическаго здоровья взрослыхъ.

Нынѣ общество уже имѣетъ: купальню, монастырскую площадку для подвижныхъ игръ и воскресенскую площадку; лѣтомъ устраиваются колоніи для физически отсталыхъ дѣтей: зимой катки. Дѣлами общества завѣдуетъ Совѣтъ. Предсѣдателемъ Совѣта общества состоитъ д—ръ *Пирусскій*.

Общество потребителей. Пай 10 рублей*).

Учреждено Общество также взаимнаго страхованія отъ огня.

Организована въ Томскѣ и помощь переселенцамъ. Начало ея возникаетъ съ 1883 г., когда былъ учрежденъ въ Томскѣ комитетъ для оказанія пособій переселенцамъ.

Число переселенцевъ, водворившихся въ сѣверныхъ округахъ Томской губерніи, въ 1898 г. выражалось цифрою 8533 душ обоего пола, которые составляли 1367 семей Кромѣ того, 3307 семей было водворено въ Алтайскомъ горномъ округѣ, на земляхъ кабинета Его Величества. такъ что число всѣхъ переселенцевъ, водворившихся въ Томской губерніи въ 1897 году, составило 30604 души обоего пола. По сравненію съ 1896 г число переселенцевъ менѣе только на 126 душъ. Изъ 3307 семей, водворенныхъ въ Алтайскомъ округѣ, 1270 семей поселились на новыхъ участкахъ и 2037 семей къ обществамъ старожиловъ. Заботы мѣстной администраціи были направлены на удовлотвореніе насущныхъ нуждъ переселенцевъ, а именно: на возможно скорое размѣщеніе ихъ на избранныхъ ими участкахъ, воспособленіе нуждающимся по устройству ими хозяйства, на устройство церквей и школъ, на скорѣйшее учрежденіе изъ вновь образованныхъ поселковъ самостоятельныхъ сельскихъ обществъ и пр.

На основаніи Высочайше утвержденныхъ 5 іюня 1894 г. и 15 марта 1896 г. временныхъ правилъ, переселенцамъ выдавались пособія на домообзаведеніе, на посѣвъ и продовольствіе и на устройство здоровыхъ жилищъ. Первоначальныя ссуды, согласно циркулярнаго распоряженія переселенческаго Управленія М. В. Д. отъ 25 января 1897 г выдавались, при самомъ водвореніи, крестьянскими чиновниками въ размѣрѣ 30 рублей и. кромѣ того, многимъ выдавались дополнительныя ссуды въ общемъ не свыше 100 рублей на переселенческую семью. Врачебно-продовольственная помощь по прежнему была организована не только по линіи желѣзной дороги, но и по водянымъ и грунтовымъ путямъ, ведущимъ къ переселенческимъ участкамъ. Вслѣдствіе распоряженія Министерства В. Д отъ 8 апрѣля 1896 г. за №№ 5879 и 6656, въ Томскѣ и Маріинскѣ были открыты склады для снабженія переселенцевъ земледѣльческими орудіями. Склады эти находятся въ вѣдѣніи Министерства Земледѣлія и Государственныхъ Имуществъ и завѣдуетъ ими правительственный агрономъ. Кромѣ того въ селахъ Каргатѣ и Татаркѣ, Каинскаго уѣзда, имѣются большіе склады лѣса, изъ которыхъ выдается переселенцамъ лѣсъ на домоустройство.

О ростѣ новыхъ переселенческихъ поселковъ можно составить понятіе по одному тому, что съ 1 января 1896 г. было отведено для водворенія переселенцевъ 289 новыхъ участковъ, а въ теченіе 1897 года 180 участковъ были заселены уже сполна и въ нихъ образованы самостоятельныя общества, а остальные участки заселяются по мѣрѣ прибытія переселенцевъ. Независимо отъ этого въ 1897 г. было вновь образовано 62 переселенческихъ участка и большая часть изъ нихъ также заселена съ образованіемъ новыхъ сельскихъ обществъ. Вновь сбразованные пере-

*) Подробныя свѣдѣнія объ обществахъ въ г. Томскѣ—см. въ „Путеводителяхъ“ прежнихъ изданій.

селенческіе поселки по внѣшнему виду и благоустройству не только не уступаютъ селеніямъ старожиловъ, но во многихъ отношеніяхъ превосходятъ послѣдніе правильностію построекъ, шириною и прямизною улицъ. Менѣе привлекательный видъ имѣли переселенческіе поселки въ Каинскомъ уѣздѣ вслѣдствіе неимѣнія и совершеннаго отсутствія по близости строеваго лѣса.

Во вновь образованныхъ переселенческихъ поселкахъ Томскаго, Маріинскаго и Каинскаго округовъ на средства фонда имени Императора Александра III уже кончены постройкою и освящены 4 церкви и вновь сооружается 23 церкви. Кромѣ того, предположено приступить къ постройкѣ въ тѣхъ-же уѣздахъ еще 21 церкви

Одновременно съ постройкою церквей въ новыхъ поселкахъ строятся для обученія дѣтей переселенцевъ и школы.

Число обратныхъ переселенцевъ въ 1897 году было значительно меньше, чѣмъ въ предъидущемъ. Изъ Томской губерніи въ 1897 г., возвратилось на родину всего 4 семьи, состоящія изъ 17 душъ обоего пола Вообще же съ 1896 г., поступило ходатайствъ о возвращеніи на родину отъ 700 чел., просьбы 250 были уважены, остальнымъ же отказано по невозможности устроиться на родинѣ.

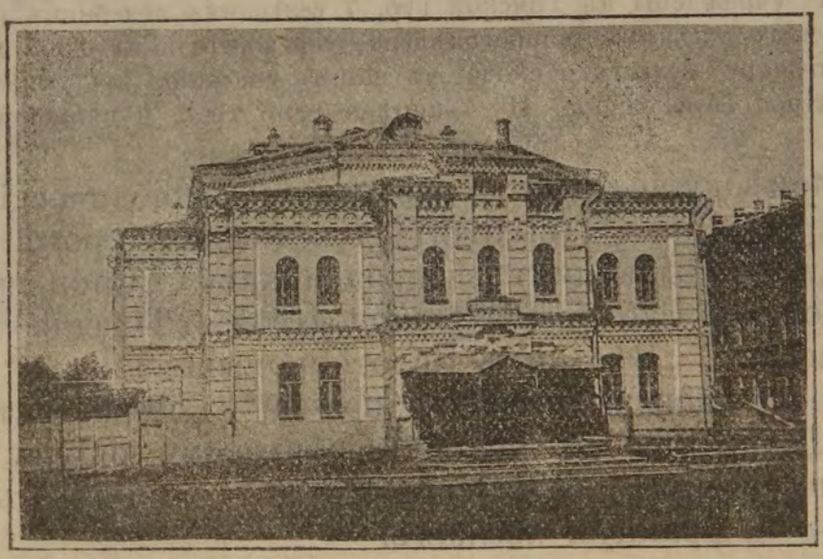

Театръ въ Томскѣ.
(Théatre à Tomsk)

Переселенцы, водворенные въ Томской губерніи въ 1897 году, прибыли изъ слѣдующихъ губерній:

Витебской	703	Кубанской	1
Вологодской	59	Лифляндской	166
Вятской	159	Минской	16
Виленской	45	Могилевской	107
Воронежской	5	Нижегородской	44
Гродненской	6	Оренбургской	158
Екатеринославской	97	Орловской	109
Енисейской	2	Пензенской	163
Казанской	24	Каменецъ-Подольской	7
Калужской	326	Пермской	48
Кіевской	18	Полтавской	321
Ковенской	16	Псковской	25
Костромской	15	Радомской	3
Курляндской	5	Рязанской	2
Курской	103	Саратовской	17

Симбирской	17	Тульской	167
Смоленской	298	Уфимскєй	5
Ставропольской	9	Харьковской	41
Таврической	49	Херсонской	512
Тамбовской	65	Черниговской	459
Тверской	20		

Въ 1899 г. основанъ близъ Томска пріютъ для переселенческихъ дѣтей стараніями бывшаго начальника Томской губ. А. А. Ломачевскаго.

Съ 1893 года, кромѣ переселенческой станціи въ г. Томскѣ, устроены на пути движенія переселенцевъ нѣсколько врачебно-продовольственныхъ пріютовъ. Такъ 6 пріютовъ на Оби—въ с. Тымскомъ (на границѣ съ Тобольскою губ.); г. Нарымѣ, с. Колпашевѣ, с. Бердскомъ и г. Барнаулѣ; 4 въ западной части Томской губ., по дорогѣ въ Барнаульскій уѣз., с. Назаровѣ, Спасскомъ, Юдинѣ и 4 – на востокъ отъ г. Томска; изъ числа послѣднихъ 3 по Иркутскому тракту—въ с. Колыонѣ, г. Маріинскѣ и с. Итатскомъ, и одинъ на границѣ съ Енисейской губ. – въ с. Барандатѣ.

Съ 1895 г. учреждены въ Томской губ. 7 сельскихъ лечебницъ и въ с. Богородскомъ Томскаго уѣз. имѣется богадѣльня, учрежденная въ 1867 году на 10 кроватей по приговору сельскаго схода, въ память спасенія отъ угрожавшей опасности императора Александра II 4 апрѣля 1866 года, и наименована Александровскою.

Въ **Томскѣ** существуютъ слѣдующія періодическія изданія: „Сибирскій Вѣстникъ“ (выходитъ ежедневно, кромѣ понедѣльниковъ и дней слѣдующихъ за праздниками), „Сибирская Жизнь“ (тоже), „Томскія Губернскія Вѣдомости“, „Томскія Епархіальныя Вѣдомости“, „Вѣстникъ Золотопромышленности“, „Записки Общества естествоиспытателей и врачей“, „Университетскія Извѣстія“, „Циркуляры по Западно-Сибирскому округу“ и „Дорожникъ по Сибири и Азіатской Россіи“, 6 книжекъ въ годъ, на русскомъ и француз. языкахъ.

Предполагались изданія новыхъ газетъ, но на это не послѣдовало разрѣшенія.

Фабричная и заводская дѣятельность въ Томскѣ развита мало. Въ 1897 г., по даннымъ Всеподданнѣйшаго отчета томскаго губернатора, въ городѣ было заводовъ и фабрикъ 191 съ общей суммой производства свыше 2103500 р. при 1572 рабочихъ.

Во всей-же губерніи, по даннымъ 1897 г., считалось 7061 фабрикъ и заводовъ съ 14777 рабочихъ и съ суммой производства на 5071824 р.

Имѣются отдѣленія Государственнаго, Сибирскаго Торговаго и Русскаго для внѣшней торговли банковъ и Общественный Сибирскій банкъ. Городской ломбардъ. Есть водолѣчебница.

Въ городѣ двѣ гостинницы съ номерами „Европа“ и „Россія“. Цѣны номеровъ отъ 1 р. 50 к. въ сутки. Обѣды 50 к. (изъ 2-хъ блюдъ), 75 к. (изъ 3-хъ), 1 р. (изъ 4-хъ). При гостинницахъ телефоны. Въ гостинницѣ „Европѣ“ и „Россіи“ отдѣльные кабинеты, а въ первой есть піанино и оркестріонъ. Получаются мѣстныя и столичныя газеты.

Многіе предпочитаютъ останавливаться въ меблированныхъ комнатахъ или постоялыхъ дворахъ, которыхъ въ Томскѣ значительное число. Цѣна помѣщенія съ содержаніемъ отъ 1 р. 50 к.—1 р. 75 к. съ человѣка въ сутки. Есть трактиры и кухмистерская.



(Гостинница „Европа“ въ Томскѣ).
(Hôtel de l'Europe à Tomsk).

Для легковыхъ извощиковъ, которыхъ довольно много и которые довольно удовлетворительны, слѣдующая такса:

За 12 часовъ ѣзды днемъ или ночью, съ 1-го или 2-хъ сѣдоковъ	2 р. — к.
За 1 часъ	— р. 30 к.
За одинъ конецъ, т. е. отъ мѣста взятія до остановки	— р. 20 к.

Въ высокоторжественные дни, т. е. Свят. Пасхи, Рождества Христова и Новый годъ получаютъ полуторную противъ таксы плату.

За ѣзду съ большимъ, чѣмъ указано въ таксѣ числомъ сѣдоковъ или за городъ, цѣна предоставляется взаимному соглашенію извощика съ сѣдоками.

За свозъ пассажировъ съ Черемошинской пристани до города:

Съ одного пассажира	1 р. 50 к.
„ двухъ	3 р. — к.

„ трехъ и болѣе по обоюдному соглашенію извощика съ пассажирами.

Ломовые извощики за свозъ багажа съ пристани берутъ, обыкновенно, 50 коп.; таксы для нихъ не установлено. Съ желѣзнодорож. станціи „Межениновки“ (бывшей „Степановки“) и туда изъ города таксы не установлено,—обыкновенная же плата 70—75 коп. за конецъ.

Въ настоящее время въ Томскѣ существуютъ телефоны и устроено электрическое освѣщеніе. Электричествомъ освѣщаются нѣкоторыя улицы, театръ, университетъ и многія частныя зданія и торговыя помѣщенія. Плата за пользованіе телефономъ

75 р. въ годъ. Плата производится почтовому учрежденію въ два срока—1 января и 1 іюля (для взноса дается 10 дней граціи). Улицы Томска являются больнымъ мѣстомъ этого города. Онѣ, особенно въ дальнихъ частяхъ, не отличаются исправностью и почти во всякое время года изобилуютъ неровностями—ухабами, ямками. Осенью-же и весной, когда бываютъ дожди и растаиваетъ снѣгъ, нѣкоторыя улицы обращаются въ клоаки грязи; такъ что бываютъ затруднительны и ходьба, и проѣздъ въ экипажахъ. Были случаи, что въ нѣкоторыхъ мѣстахъ (на Болотѣ, напр.) осенью вязнули лошади и люди, такъ что выбраться могли только при посторонней помощи. Квартиры въ городѣ невѣроятно дороги и мало удобны; часто къ тому же холодны; съ теплыми ватеръ-клозетами—очень не многія. Водопроводовъ пока нѣтъ и жителямъ во время разлива рѣкъ приходится пить мутную, непріятную на вкусъ воду. Ключей мало и воды изъ нихъ для всѣхъ не хватаетъ. Впрочемъ, устройство водопровода въ принципѣ уже рѣшено думой и на потребные расходы на это предполагается произвести заемъ въ 500 т. р.

Въ Томскѣ въ зимніе сезоны фигурируютъ въ театрѣ Королева постоянныя труппы Въ сезоны 1899 и 1900 г г фигурировали оперныя и опереточныя труппы Н. А. Корсакова. Лѣтомъ въ Томскъ, обыкновенно, пріѣзжаютъ какія-нибудь гастролирующія труппы. Въ 1897 г. посѣтилъ Томскъ извѣстный драматическій артистъ М. П. Писаревъ съ небольшой, но умѣло составленной труппой. Часто въ Томскъ пріѣзжаютъ труппы циркистовъ. Въ зданіи безплатной библіотеки даются общедоступные спектакли кружкомъ любителей драматическаго искусства и драматической труппой, сформированной тѣмъ-же г. Корсаковымъ. Зимой даются два раза въ недѣлю маскарады въ театрѣ и клубѣ. Помимо того, въ Томскъ пріѣзжаетъ не мало концертантовъ—пѣвцовъ, музыкантовъ и т. п. Есть баталіонъ мѣстныхъ войскъ, военный госпиталь съ церковью, большой садъ при лагеряхъ. Губернская тюрьма, пересыльная, зданіе исправительнаго арестантскаго отдѣленія. При всѣхъ тюрьмахъ есть больницы и церкви.

Любопытному путешественнику совѣтуемъ также посѣтить келію (Монастырская ул., д. Чистяковой), пользовавшагося глубокимъ почтеніемъ при жизни, отшельника старца Ѳеодора Кузьмича, извѣстнаго въ Сибири своею аскетической жизнью.

Въ Томскѣ бываетъ ярмарка—Рождественская, съ 15 декабря по 15 января; но обороты ея незначительны и она не производитъ никакого замѣтнаго вліянія на городскую жизнь. Лѣтомъ многіе изъ томичей проживаютъ на дачахъ, собственныхъ и наемныхъ у крестьянъ, въ окрестныхъ Томску деревняхъ и мѣстностяхъ. Изъ нихъ укажемъ: *Степановку*—въ 5 в. отъ города; *Басандайку* (мѣстность принадлежащая городу, гдѣ городомъ построено нѣсколько дачъ, отдаваемыхъ въ наймы частнымъ лицамъ)—въ 8 верстахъ отъ города; дер. *Заварзино*. Спасской вол.—10 в.; дер. *Аникину*—въ 9 в.; д. *Протопопово*—въ 18 в. и др. Цѣна дачъ колеблется отъ 30 р (2—3 комнаты) до 100 руб. (5—комнатъ). Никакихъ ресторановъ въ дачныхъ мѣстностяхъ нѣтъ. Есть мелочныя лавки съ очень ограниченнымъ



Домъ общежитія студентовъ Томскаго Университета.
Le pensionat pour les étudiants de l'Université de Tomsk.

выборомъ товара и питейныя заведенія. Провизію приходится покупать въ городѣ. Дачныя мѣстности расположены близъ лѣсовъ—пихты, кедра и др.—и могутъ способствовать укрѣпленію здоровья. Въ самомъ городѣ есть нѣсколько садовъ. Городской, садъ Приказа общественнаго призрѣнія, садъ Дистлера и „Алтай"—собственность г.г. Быховскаго и Ложникова. Послѣдній садъ самый большой. Въ немъ есть открытая сцена и лѣтомъ, обыкновенно, онъ снимается частными предпринимателями въ аренду отъ владѣльцевъ и въ немъ устраиваются вечернія

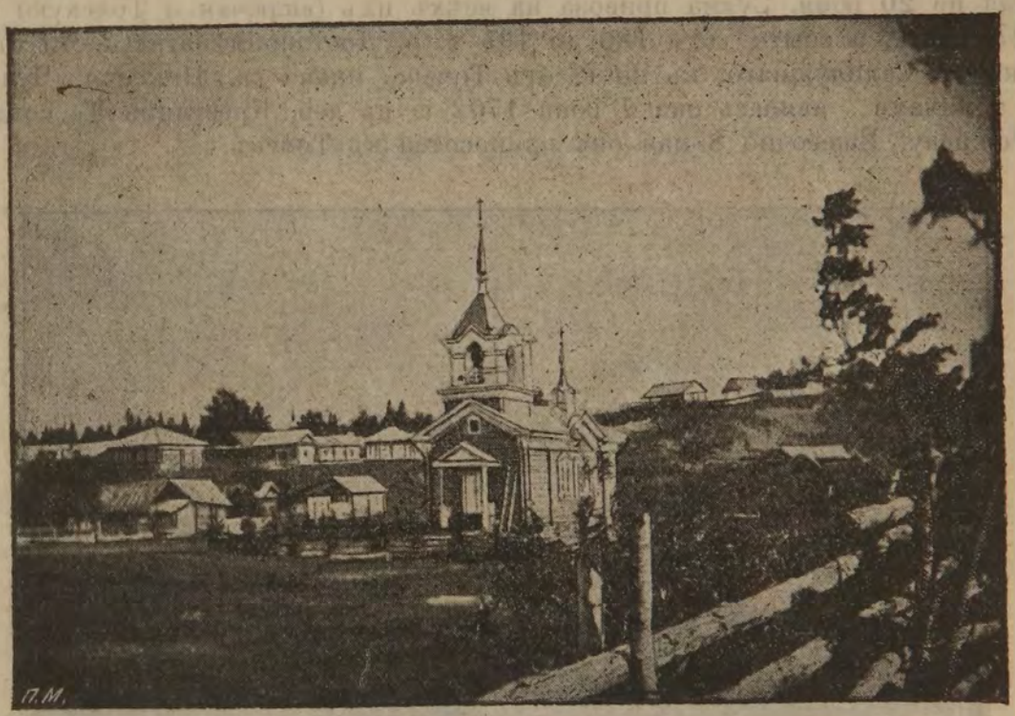

Окрестности Томска.— Деревня Заварзино
(Environ de la ville de Tomsk. Village Zavarsino).

гулянья, даются спектакли заѣзжими труппами; иногда появляются хоры арфистокъ и т. п. Въ саду бываетъ буфетъ и кухня. Входъ въ садъ во время гуляній 20—25 к. съ человѣка.

Строится также, по почину издателя „Путеводителя", открытая сцена въ д. Заварзиной; на ней предполагается ставить въ лѣтнее время пьесы народнаго характера.

Хорошими мѣстами для прогулки въ лѣтнее время являются *Песчаныя озера*,—мѣста въ бору, за верхнимъ перевозомъ р. Томи и за рѣчкой Курьей и Кисловкой, въ 10—12 в. отъ города. Тамъ лѣса и рядъ небольшихъ озеръ. Передъ озерами—тѣнистыя лужайки, гдѣ располагаются любители такихъ прогулокъ и проводятъ часто въ праздники цѣлые дни, запасаясь съ собой провизіей и самоварами для питья чая. Переправа черезъ рѣку Томь на паромахъ. Плата въ конецъ съ одной лошади въ экипажѣ 12 к., съ двухъ лошадей—24 к., съ лошади въ простой телѣгѣ 6 к.

Томскій уѣздъ. Со включеніемъ Нарымскаго края и г. Колывани занимаетъ пространство въ 266.168 кв. в. Въ немъ 15 волостей и 24 инородныхъ управы и 595 населенныхъ мѣстъ. Населенія 139912 м. п. и 135577 жен. п. Занятіе жителей хлѣбопашество, отхожіе промыслы, пчеловодство (по свѣдѣн. 1895 г. было 2809 пчеловодовъ, съ числомъ колодокъ 97.139). ремесла —щепное (364 человѣкъ), шерстобитное (около 750) чел.) и др. Всѣхъ заводовъ считается 323 съ 862 рабочими и суммой производства болѣе 661 тысячъ рублей. Ярмарокъ 5—въ с.с. Богородскомъ 2 (*Ивановская* и *Михайловская*) съ 24 іюня по 1 іюля и съ 8 по 23 ноября; Николаевскомъ (*Никольская*) съ 3 по 18 декабря и въ Парабельскомъ, Тымскомъ и Васьюганскомъ по вскрытіи р. Оби. Кромѣ того, ярмарки въ заштатныхъ городахъ, входящихъ въ раіонъ томскаго уѣзда,—въ Колывани (*Екатерининская*) съ 24 ноября по 9 декабря и Нарымѣ— съ 1 мая по 20 іюня. Сумма привоза на всѣхъ ихъ (включая и Томскую) отъ 250 т. до 270 т. р., а сбыта отъ 180 до 195 т. р. Достопримѣчательности въ уѣздѣ: въ церкви с. Семилужнаго, въ 25 в. отъ Томска, икона св. Николая Чудотворца, чтимая томичами. явилась она 7 іюня 1702 г. въ дер. Крестининой солдатскому сыну Рожневу. Ежегодно 8 мая она приносится въ Томскъ.

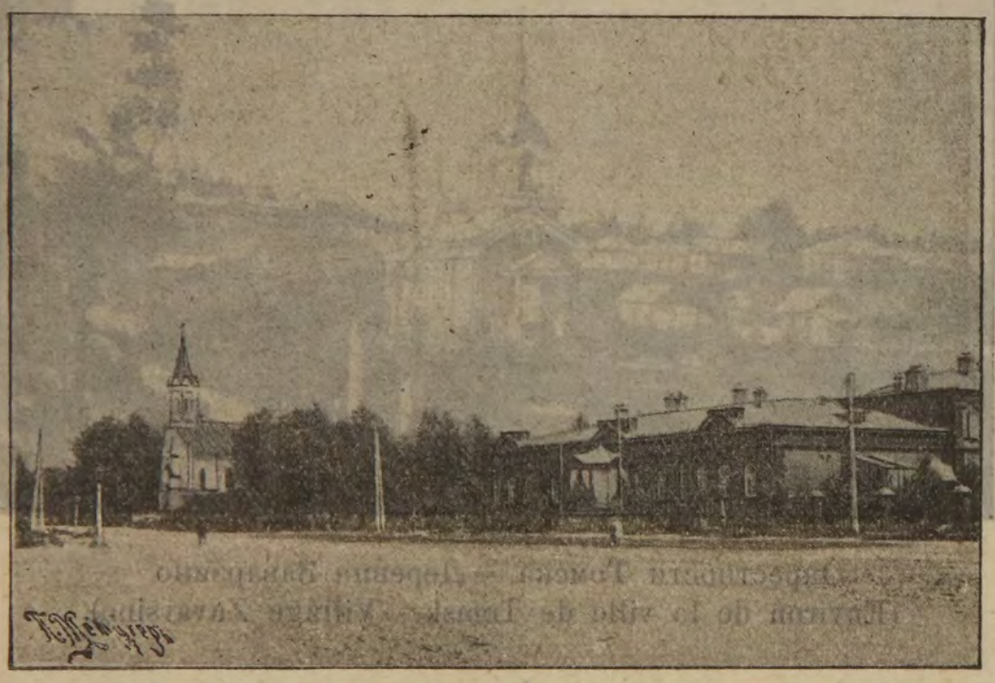

Губернаторскій домъ и лютеранская церковь въ Томскѣ.
(Vue de la ville de Tomsk.—Eglise protestante.—La maison du gouverneur).

Въ настоящее время встрѣча происходитъ у пороховаго погреба, что за пересыльной тюрьмой. При встрѣчѣ присутствуетъ, обыкновенно, томскій архипастырь, все городское духовенство, мѣстныя войска и масса народа. Большинство православныхъ жителей ходятъ встрѣчать св. икону къ „Кресту". Тамъ на 9 верстѣ отъ города, по Иркутскому тракту, находится въ небольшомъ садикѣ изящная часовня, въ которой водруженъ св. крестъ. Часовня эта обновлена лѣтомъ 1895 года на средства томскаго купца А. Е. Кухтерина.

Икона Божіей Матери Одигитріи, письма XVII столѣтія, въ селѣ Богородскомъ, въ 60 верстахъ отъ Томска. О ней существуетъ такое преданіе: На томъ мѣстѣ, гдѣ нынѣ расположено с. Богородское, былъ въ XVII стол. густой лѣсъ. Татары-охотники часто слышали здѣсь звонъ церковныхъ колоколовъ Въ серединѣ XVII вѣка выходцами изъ Томска на этомъ мѣстѣ былъ построенъ заселокъ, жители котораго также слышали благовѣстъ и звонъ колоколовъ, въ виду чего рѣшили поставить у себя часовню въ честь Божіей Матери Одигитріи и послали заказать икону въ Тобольскъ, къ славившемуся иконописаніемъ священнику о. Василію, ко-

торый написалъ заказанный образъ. Когда икону везли къ мѣсту назначенія, по р. Оби, то около Сургута поднялась сильная буря; не было никакой надежды на спасеніе. Плывшіе пали передъ св. иконой и со слезами просили Богоматерь о спасеніи ихъ. Буря стихла и образъ благополучно привезли въ селеніе и назвали послѣднее въ честь иконы Богородскимъ. Ежегодно 21 мая икона приносится въ Томскъ. Икона Нерукотворенный образъ Христа Спасителя въ с. Спасскомъ, въ 15 верстахъ отъ Томска. Тоже ежегодно приносится въ Томскъ.

Въ Томскѣ съ 1897 года ежегодно бываетъ съѣздъ золотопромышленниковъ. Засѣданія его происходятъ въ зданіи занимаемомъ золотосплавочной Томскаго горнаго управленія.

Всѣхъ учебн. заведеній въ Томскѣ въ 1897 г. считалось 50, а въ губерніи—1571 съ числомъ учащихся 34333 м. п. и 10952 ж. п.

Томскъ—Барнаулъ.

(Водный путь).

НАЗВАНІЯ.	Верстъ отъ сел. до сел.	Верстъ.	НАЗВАНІЯ	Верстъ отъ сел. до сел.	Верстъ.
С Иглаковское . . .	15	15	д. Иня	3	364
д Орлова	25	40	с. Кривощековское мал.	7	371
д. Козюлина	8	48	д Камешокъ	3	374
д Пушкарева	3	51	д. Пурцева	12	386
Устье р. Томи	9	60	д. Чомы	2	388
д. Брагина	7	67	с. **Бердское**	10	398
д. Бузунакова	13	80	д Ельцовка	8	406
д. Борокъ	9	89	д Сосновка	4	410
д. Кулманы	4	93	д Мельтюши	5	415
с Богородское	7	100	д. Гуселепова	13	428
д Саргатъ	8	108	с. Тула	10	438
д. Канаева	4	112	д. Бородина и Желтина.	6	444
с Кирѣевское	18	130	д **Атаманова**	4	448
д. Кожевникова . . .	18	148	д Луговая	6	453
д. Уртамская	12	160	д. Понкина	10	463
д. Каштакъ	10	170	с. **Красный Яръ** . . .	15	478
д. Воронова	8	178	д. Ересная	10	488
д. Кругликова	18	196	с **Ординское**	15	503
д. Бибѣева	18	214	д. Каменка	2	505
д. Батурина	15	229	д. Елбы	8	513
д. **Камешокъ**	12	241	д. Хмѣлевка	5	518
д. Ташара	15	256	д. Кырза и Абрамина .	10	528
с. **Дубровино**	15	271	д. **Чингисъ и Спирено** .	15	543
д. Бѣлая Глинка . . .	10	281	д. Милованова	5	547
д. Почта	15	296	д. Малитина	8	555
д. Оры	5	301	д. Соколова	8	563
д. **Устъ-Чаусъ**	19	311	д. Дресвянка	17	580
д. Мачисьши	25	336	с. **Камень**	8	588
с. **Кривощековское б.** .	25	361	д. Аллакъ	15	603

ПОКУПАЕТЪ ПО ВЫСОКОЙ ЦѢНѢ

АНТИКВАРНЫЙ МАГАЗИНЪ

КОММИССІОНЕРА МОСКОВСКАГО НУМИЗМАТИЧЕСКАГО ОБЩЕСТВА

М. Я. Парадѣлова

ДРЕВНОСТИ, РѢДКОСТИ и МОНЕТЫ.

Бронзовыя канделябры, люстры. вазы, подсвѣчники, фигуры, группы и т. д. Фарфоровыя фигуры, сервизы, вазы и проч. Оружіе, шашки, пистолеты, щиты и т. п. Миніатюры, картины, гравюры, гобелены, мебель съ бронзой, „Жокобъ, Буль, Маркотри“ и т. д. Серебряные ковши, братины, стопки и т. п. вещи 16, 17 и 18 столѣтій. Золотыя табакерки съ эмалью, вещи изъ слоновой кости и всевозможные предметы роскоши до 19 столѣтія. Монеты золотыя, платиновыя, серебряныя и мѣдныя и медали, отдѣльными экземплярами и коллекціями

Предложенія иногороднихъ письменно съ подробнымъ описаніемъ продающихся вещей. Посредникамъ за указаніе выше поименованныхъ вещей въ случаѣ покупки мною плачу отъ 3% до 20% коммиссіи.

Адресъ магазина: **Москва**, Большая Никитская, уг. Долгоруковскаго переулка, магазинъ древностей и рѣдкостей М. Я. Парадѣлова.

За выставку 1896 г. въ Нижн.-Новгородѣ.

ВЫСОКІЕ

ЛАКИ масляные и спиртовые.
КРАСКИ сухія, масляныя, эмалевыя. ВОЕННЫЯ КРАСКИ.

ОЛИФЫ малярныя и литографскія.
КИСТИ, БРОНЗА и проч.

ДЛЯ ВСЯКИХЪ МАЛЯРНЫХЪ, КАРЕТНЫХЪ И ХУДОЖЕСТВЕННЫХЪ РАБОТЪ.

Получать можно во всѣхъ извѣстныхъ москательныхъ и аптекарскихъ магаз. Россіи.

Прейсъ-куранты высылаются безплатно.

МОСКОВСКОЕ ОБЩЕСТВО

ХИМИЧЕСКИХЪ, ЛАКОВЫХЪ и КРАСОЧНЫХЪ ЗАВОДОВЪ

И. С. ОССОВЕЦКАГО

МОСКВА, Большая Грузинская, домъ № 34. Телефонъ № 510.

Адресъ для телеграммъ: **Москва, Оссовецкій.**

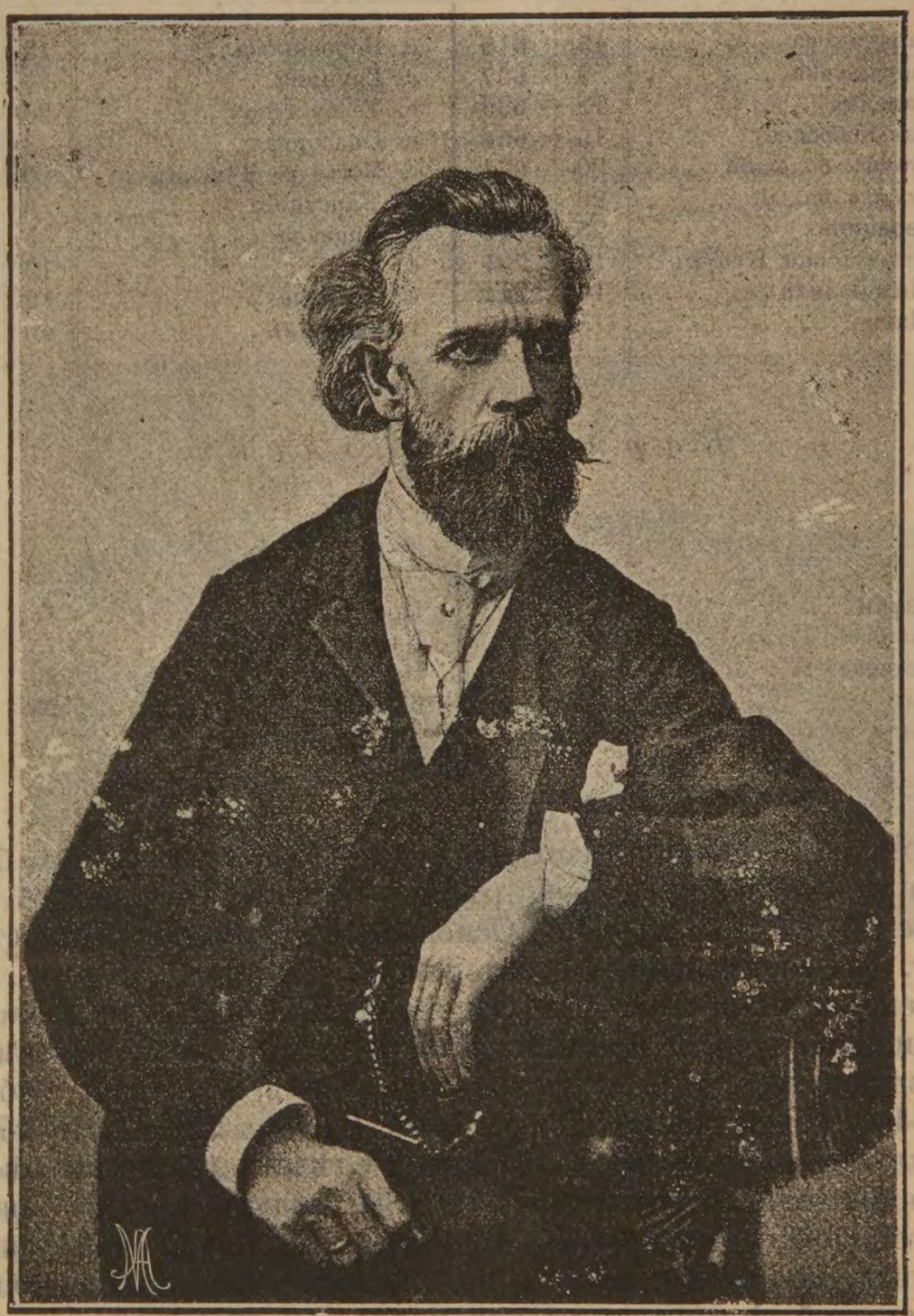

Николай Михайловичъ Ядринцевъ.
(N. M. Iadrintzeff, très connu dans la littérature Sibérienne).
† à Barnaoule le 7/19 juin 1894.

НАЗВАНІЯ.	Верстъ отъ сел. до сел	До Бійска верстъ.	НАЗВАНІЯ.	Верстъ отъ сел. до сел.	До Бійска верстъ.
д. Тараданова	15	618	с. Боровикова	12	761
д. Малышевка	9	627	с. Елунина	15	776
д. Каменка	12	639	с. Телеустская	20	796
с. Малышевское . . .	15	654	с. Подгорная	8	804
с. Сузунъ большой . .	20	674	с. Устье р. Чумышъ . .	10	814
с. Сузунъ малый . . .	20	694	с. Барсукова	8	822
с. **Мерецкое**	25	719	с Космала	5	827
с. Устьчутская Кучукь .	15	734	с. Лога	15	842
с. Шелаболиха	10	744	с Космала	12	854
с. Шадра	5	749	г. **Барнаулъ**	40	894

Барнаулъ—Бійскъ.

(Водный путь).

Барнаулъ	—	—	Пристань	15	—
Калманка	60	—	Быстрый истокъ . . .	75	—
Легостаева	—	—	Катунка	50	—
Бѣлова	40	—	**Бійскъ**	25	280
Вяткина	15	—			

Барнаулъ—уѣздный городъ Томской губ., на лѣвомъ берегу Оби, при впаденіи въ нее рѣчки Барнаулки,—лежитъ подъ 53°20 с. ш. и 101°28 в. д. Основаніе его слѣдуетъ отнести къ 1738 г. Первоначально на томъ мѣстѣ, гдѣ теперь городъ, была построена деревня Акинфіемъ Никитичемъ Демидовымъ, положившимъ начало горной промышленности на Алтаѣ. Здѣсь имъ же въ слѣдующемъ 1739 г. учрежденъ заводъ, начавшій работать съ 1744 г. и названный Демидовымъ *Барнаульскимъ*. Въ 1771 г. Барнаулъ переименованъ въ городъ и сдѣланъ главнымъ мѣстомъ управленія горными заводами; въ 1822 году назначенъ окружнымъ городомъ Томской губ. Въ Барнаулѣ теперь имѣется горный музей, достойный посѣщенія каждаго туриста; 8 православныхъ церквей, 1 протестантская кирка, 10 учебныхъ заведеній, —въ томъ числѣ реальное училище, духовное училище, женская прогимназія, городское 2-хъ классное, 2 церковно-приходскихъ школы, 2 библіотеки, 2 аптеки, 2 аптекарскихъ магазина, обсерваторія и памятникъ основателю города—А. Н. Демидову, 2 клуба (общественное собраніе и Алтайское собраніе). Въ Барнаулѣ находится Главное управленіе Алтайскаго округа Почта, телеграфъ. Существуетъ общество любителей изслѣдованія Алтая, из-

дающее, время отъ времени, свои труды. Издавались г. Ребровымъ ежедневно „Телеграммы Рос. тел. аген.“ съ отдѣломъ объявленій и справокъ, и издается журналъ „Сѣверное пчеловодство“, 8 разъ въ годъ. Кромѣ того, въ городѣ слѣдующія благотворительныя учрежденія.

Маріинскій дѣтскій пріютъ вѣдомства Императрицы Маріи, Благотворительное общество, богадѣльня Алтайскаго горнаго вѣдомства, на 70 кроватей, содержится на счетъ Кабинета Его Величества; *Александровская богадѣльня, мѣстный комитетъ Россійскаго Общества Краснаго Креста.* При комитетѣ существовала больница на 12 кроватей; но закрылась по недостатку средствъ въ 1898 году. На содержаніе ея выдавалось пособіе изъ город-

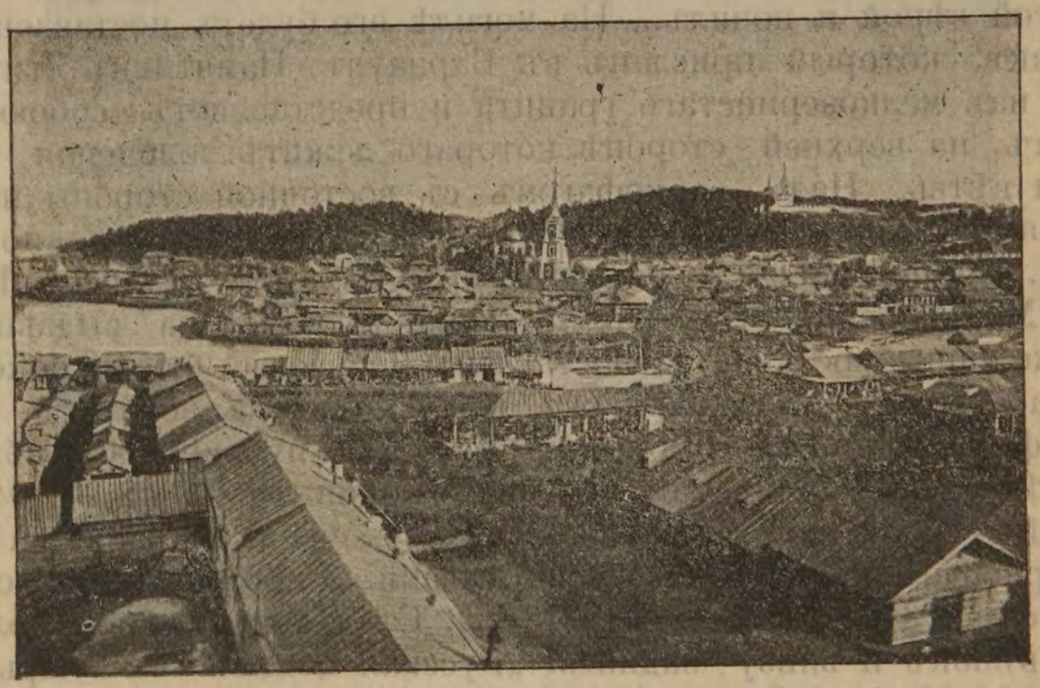

Видъ г. Барнаула (съ южной стороны).
Vue de la ville de Barnaoule.

скихъ суммъ. Въ 1889 года комитетъ учредилъ общину сестеръ милосердія; *Общество попеченія о начальномъ образованіи въ г. Барнаулѣ.* Цѣли его тѣ-же, что и у общества попеченія о начальномъ образованіи въ Томскѣ. Общество содержитъ 2 школы и съ 1885 г. открыта обществомъ безплатная народно-школьная библіотека, а также книжн. складъ. Есть также *кружокъ любителей музыки* и основанъ отдѣлъ общ. покровит. животнымъ. Въ собраніи—сцена, гдѣ ставятся спектакли любителями и пріѣзжающими на время труппами. Жителей въ Барнаулѣ 29,408 (м. п. 15,122, ж. п. 14,286), домовъ 2894, квартиръ 4306. Городская общественная библіотека съ кабинетомъ для чтенія. Есть извозчики, гостинница и меблированныя комнаты. Барнаулъ прежде, по справедливости, считался однимъ изъ лучшихъ городовъ За-

падной Сибири—„Уголкомъ Петербурга“, какъ его называли одно время. Теперь Барнаулъ худѣетъ—особенно съ тѣхъ поръ, какъ переведено въ Томскъ горное управленіе и золотосплавочная лабораторія. Число фабрикъ и заводовъ 113 съ суммой производства 237650 р.

Здѣсь находится могила Н. М. Ядринцева, скончавшагося 7 іюня 1894 г. Н. М. Ядринцевъ род. 1842 г. въ Омскѣ. Это былъ одинъ изъ выдающихся русскихъ писателей и основалъ газету „Восточное Обозрѣніе“. Болѣе подробныя біографическія свѣдѣнія о немъ читатели найдутъ въ „Путеводителѣ“ 1-го изданія. Портретъ Н. М. былъ помѣщенъ въ „Путеводителѣ“ 1-го, 2-го и 3-го изданій и помѣщается въ настоящемъ.

Онъ вѣрилъ въ богатое будущее своей дорогой родины—и съ этой вѣрой и почилъ... На могилѣ его будетъ поставленъ памятникъ, который присланъ въ Барнаулъ. Памятникъ изготовленъ изъ мелкозернистаго гранита и представляетъ собою саркофагъ, на верхней сторонѣ котораго лежитъ золоченая пальмовая вѣтвь. Надъ саркофагомъ съ восточной стороны поднимается колонна, имѣющая спереди и сзади плоскую поверхность. На передней сторонѣ ея сверху золотая надпись: „Николай Михайловичъ Ядринцевъ“. Немного ниже, на выдавшемся изъ колонны постаментѣ, поставленъ бронзовый бюстъ покойнаго, работы К. М. Сибирякова. Еще ниже, на золотомъ фонѣ рельефная надпись: „Сибиряки—писателю-публицисту Сибири“, а затѣмъ годъ рожденія и смерти Ядринцева: 1842—1894. Съ правой стороны памятника на колоннѣ золоченный вѣнокъ; а внизу саркофага надпись золотыми буквами: „Сибирь, какъ колонія“, „Восточное Обозрѣніе, 1882—1888“. Съ лѣвой стороны: золоченый вѣнокъ и внизу надпись: „Русская община въ тюрьмѣ и ссылкѣ“, „Сибирскіе инородцы“. На задней сторонѣ сверху рельефный гранитный крестъ, а значительно ниже надпись золотыми буквами слѣдующаго содержанія (изъ Омулевскаго):

Желалъ-бы я, чтобъ въ нѣдра дорогія
Мой прахъ ты приняла, родимая земля:
Лежать въ чужой землѣ,
Гдѣ люди всѣ чужіе,
Гдѣ чуждыя кругомъ раскинуты поля,
Я не могу...

Памятникъ обошелся около 3000 рублей. Торжественное открытіе его предполагается 7 іюня настоящаго года въ годовщину смерти Н. М. Ядринцева.

Въ Барнаулѣ бываютъ 2 ярмарки съ 14 сентября по 1 октября (*Крестовоздвиженская*) и съ 21 ноября по 6 декабря (*Введенская*). Обороты второй доходятъ до 50 т. р. Главные предметы сбыта: масло, жировые товары, сало, кожи, кудель, сѣмя.

Изъ магазиновъ въ Барнаулѣ отмѣтимъ: И Ф. Смирнова, мануфактур., парфюмер., готовая обувь, книги и пр.; В. Д. Сухова—тоже и погребъ вод. и иност. винъ; А. Я. Куратова, шубн. и пимокатное заведеніе; армин Жернакова, разн. мануф. и др. товаровъ—хлѣбное дѣло и пароходство; А. И. Колокольникова, свѣчи и мыло собств. завода; Е. Г. Морозовой—мануфакт., галант., колон.; Бодунова крупчатка (у него же кирпич. заводъ) и проч. Изъ заводовъ укажемъ: И. К. Платонова винокурен., и Ю. А. Прангъ, содовый заводъ (основанъ въ 1864 г.—первый въ Россіи,—выдѣлываетъ кристаллическую и кальцинированную соду). Недавно открытъ мануфактурный магазинъ *Второва*.

Изъ мѣстностей, лежащихъ на пути между Томскомъ и Барнаульмъ, отмѣтимъ: С. **Дубровино** или *Дубровное*, гдѣ есть почтовое отдѣленіе; с. **Бердское**, большое, торговое, болѣе 2500 жителей, Барнаульскаго уѣзда, расположено на правомъ высо-



Г. Барнаулъ. Тобольская улица. Домъ Морозова.
Vue de la ville de Barnaoule—Rue Tobolskaia.

комъ берегу Оби, въ 30 верст. отъ желѣзной дороги. Около него тянется сосновый боръ. Здѣсь почтово-телеграфная станція, церковь, училище и существуетъ кумысолѣчебное заведеніе. Лѣчебный сезонъ съ 1 мая по 1 сентября. Содержатель заведенія аптекарь Буяновъ. Кумысъ отъ собственныхъ лошадей 3-хъ сортовъ—слабый, средній и старый. Желающіе пользоваться должны озабочиваться пріисканіемъ себѣ квартиръ у частныхъ лицъ. Въ Бердскомъ есть нѣсколько лавокъ разныхъ товаровъ. Зимой путь въ Бердское черезъ г. Колывань. С. **Красный Яръ**,—здѣсь церковь, училище; с. **Камень**, большое торговое, болѣе 1000 жит., почта и телеграфъ, церковь, училище.

Барнаульскій уѣздъ. Занимаетъ пространство въ 114,512 кв. в. и раздѣляется р. Обью на двѣ части. Сѣверо-восточная (правый берегъ Оби) представляетъ

равнину и холмистую мѣстность между Алтаемъ *) и Салаирскимъ кряжемъ. Здѣсь много рѣкъ и рѣчекъ. На границахъ Бійскаго и Томск. уѣз.—пески, покрытые сосновыми борами. На лѣвомъ бер. Оби юго-западн. часть уѣзда—составляетъ *Кулундинскую* степь, изобилующую прѣсными и солеными озерами. Изъ нѣкоторыхъ добывается значительное количество соли (иногда до 4-хъ милліоновъ пудовъ). Есть озера, содержащія глауберову соль (заводъ Пранга, о которомъ упомянуто выше, выдѣлываетъ изъ нея соды отъ 25 до 35 т. п. въ годъ). Большинство населенія **) —русскіе; инородцы-татары—составляютъ не болѣе 1½ всѣхъ жителей; всѣхъ жителей 292104 м. п. и 293240 ж. п. Неселен мѣстъ русскихъ 671, инородч. 9 и 1 инор. управа. Нынѣ въ Барн. уѣздъ направляется много переселенцевъ изъ Россіи. Во всю Томскую губернію переселилось въ 1892 г. 34,435 д. об. пола, въ 1893 г. —29,076. 1894 г.—17,460, 1895 г.—23317 и въ 1897 г. 30664 д. об. п. Ссылка же не играетъ въ приростѣ населенія замѣтной роли. Ссыльныхъ за 5 лѣтъ, съ 1890 по 1894 г., прибыло 6656 д. об. п., что на населеніе свыше 1½ милліона составитъ ничтожный процентъ.

Въ **Барнаульскомъ** уѣздѣ всѣхъ заводовъ и фабрикъ 849 съ оборотомъ 270 т. р. Нѣсколько ярмарокъ и торжковъ. Главные изъ нихъ: въ с. Сузунскомъ съ 6 по 21 декабря (*Никольская*), въ с. Крутихинскомъ,—большое, торговое,—съ 21 ноября по 6 дек. (*Введенская*) и съ 18 по 21 іюля (*Ивановская*), въ с. Бердскомъ съ 17 по 24 октября (*Андреевская*); затѣмъ—ярмарки въ селахъ: Медвѣдскомъ съ 1 по 8 ноябрк (*Космодемьянская*), Кулундинскомъ съ 8 по 23 ноября, Николаевскомъ съ 13 по 20 ноября (*Іоанно-Златоустовская*), Кочковскомъ съ 14 по 21 ноября (*Филипповская*), Карасукскомъ съ 26 октября по 2 ноября (*Дмитріевская*), Анисимовскомъ съ 26 октября по 8 ноября, Боровскомъ на тоже время, Усть Волчихѣ съ 22 по 29 октября, въ Хабаровскомъ съ 1 по 8 ноября, Ординскомъ съ 26 октября по 1 ноября и торжокъ, продолжающійся 3 дня, начиная съ Троицина дня, Лялинскомъ съ 1 по 8 октября, Благодатскомъ съ 8 по 12 ноября, Черно-Курьинскомъ—2 ярмарки—съ 24 іюня по 1 іюля и съ 14 по 21 ноября и Маслянскомъ съ 14 по 30 іюня. Сумма привоза на нихъ въ 1896 г. простиралась до 1,980,000 р., а сбыта—до 932,000 р. Въ городѣ и уѣздѣ также производство шубъ и полушубковъ изъ овчинъ. Ихъ носятъ по всей Сибири и за предѣлами ея и онѣ извѣстны подъ названіемъ *барнаулокъ*. Въ уѣздѣ 6 пріемныхъ покоевъ, 3 врача, 18 фельдшеровъ и 11 повивальныхъ бабокъ. Занятіе населенія земледѣліе, овцеводство. Въ 1895 г. было 2336 пчеловодовъ, имѣвшихъ до 72,440 ульевъ. Здѣсь сѣется много разнаго рода хлѣбовъ.

Бійскъ,—уѣздный городъ Томск. губерніи, лежитъ подъ 52°35′ с. ш. и 102°56′ в. д., на 699 фут. абсолютной высоты.

---

*) *Алтай*—по Китайски Кунштанъ, т. е. золотая гора,—сѣверный гребень центрально-азіатскаго нагорья на русско китайской границѣ. Средняя высота Алтайскихъ горъ 1600 метровъ, снѣговая линія—въ 2150 метр.; остроконечія, конусы и пирамиды достигаютъ 3,000 м. Почти въ срединѣ Алтайскихъ горъ находится озеро Телецкое, по красотѣ своихъ береговъ оно имѣетъ Альпійскій видъ. Телецкое озеро лежитъ на высотѣ 1,580 фут; длина его до 60 верстъ, ширина отъ 2 до 8 верстъ, глубина достигаетъ до 900 фут. Окружающія его горы покрыты разнородною растительностью съ выдающимися скалами; на нѣкоторыхъ изъ нихъ лежитъ вѣчный снѣгъ, - напримѣръ, на Алтынъ-туа (Таулокъ) Въ Алтаѣ лѣсной поясъ достигаетъ до 6,509 ф. высоты, а граница снѣговъ до 8,000 ф.

**) Всего населенія въ Томской губ. до 1,930 т. д. об. п. Женщинъ менѣе. Изъ нихъ инородцевъ 40 т; раскольниковъ свыше 90 т. Изъ нихъ въ Барн. уѣз. до 30 т. раскольниковъ. Сектанты, преимущественно, принадлежатъ къ безпоповщинѣ и австрійскому согласію; въ меньшинствѣ—есть странники, духоборцы, субботники (въ Маріинск. уѣз.), „не наши“ и др. Всѣхъ раскольничьихъ молит. домовъ и часовень въ Томской губ. до 100. Безпоповщинскихъ наставниковъ болѣе 200, „духовныхъ“ лицъ австрійскаго согласія до 80 (въ томъ числѣ 1, носящій титулъ „епископа Сибирскаго“ (изъ крестьянъ).

Находится на р. Біи, недалеко отъ сліянія ея съ р Катунью, и расположенъ по обѣ стороны, при чемъ большая часть его на правомъ нагорномъ берегу ея. Бійскъ первоначально съ 1700 г. былъ деревнею; затѣмъ, въ 1709 г. тутъ была построена крѣпость, которая въ 1782 г. была переименована въ окруж гор. Колыванской области. Въ 1797 г. городъ былъ упраздненъ, но въ 1806 г. сдѣланъ снова уѣзднымъ Томск. губерніи. Въ 1822 г. Бійскъ былъ обращенъ въ село, а въ окружный городъ возведено село Бѣлоглазовское подъ именемъ *Чарыша* Въ 1827 г. Бійскъ, однако, опять былъ сдѣланъ уѣз. гор., какимъ остается и до сихъ поръ. По переписи въ Бійскѣ 17206 жителей, изъ



Село Улала (Бійскаго округа Томской губерніи).
(Bourg de Oulala, district de Biisk, gouvernement de Tomsk).

нихъ м. п. 8588, ж. п. 8618, и 2304 дома, изъ нихъ каменныхъ 35. Жители занимаются: разведеніемъ табака въ огородахъ, скотоводствомъ и торговлею. Мѣстная торговля состоитъ въ поставкѣ хлѣба на золотые промыслы Развита также мѣновая торговля съ китайскими подданными и съ алтайскими калмыками. У послѣднихъ бійскіе купцы вымѣниваютъ пушныхъ звѣрей и въ особенности - бѣлку и бурундуковъ на хлѣбъ и табакъ. Отмѣтимъ также торговлю маральими рогами, изъ которыхъ китайцы добываютъ возбуждающее лѣкарство. Кромѣ того, въ Бійскѣ нѣсколько заводовъ - винокурен., салотопенныхъ и кожевенныхъ (всѣхъ до 83 съ суммой ежегоднаго производства на 115,417 т. р.). Здѣсь находится 8 церквей (въ томъ числѣ 2 домовыхъ, архіерейская и тюремная), женская прогимназія, миссіонерское 6-ти классное училище, 7 низшихъ школъ, почтово-телеграфная кон-

тора, частная публичная библіотека, общество любителей драматическаго искусства и Благотворительное общество, основанное въ 1888 г.; при немъ безплатная амбулаторная лѣчебница. Также имѣется городская больница на 25 кроватей, построенная и содержавшаяся на средства купца А. В. Соколова. Больница была открыта въ 1876 году. Въ 1894 года. Соколовъ умеръ, завѣщавъ въ пользу больницы 25000 руб. 1 аптека, 3 врача, 2 фельдшера, 3 лѣкарск. ученика и 4 повивальныхъ бабки.

Въ городѣ имѣетъ мѣстопребываніе викарный епископъ Томской епархіи (нынѣ Сергій) и при немъ—управленіе Алтайской миссіи.

Есть клубъ (общественное собраніе). Ни гостинницъ, ни постоялыхъ дворовъ не существуетъ. Пріѣзжіе останавливаются у того, кто приметъ. Въ 5 в. отъ города—вверхъ по теченію р. Біи—женская монашествующая община, основанная въ 1813 г., при этой общинѣ церковь.

Въ городѣ три ярмарки: 24 ноября, 20 іюня и 14 сентября. Продолжаются по 7 дней. Главные предметы торговли: сало, медъ, масло, кожи, орѣхи, пенька, пушнина, лошади. Въ городѣ нѣсколько магазиновъ.

Бійскій уѣздъ занимаетъ пространство (вмѣстѣ съ Змѣиногорскимъ,—часть Бійскаго уѣзда, выдѣленная изъ него въ особый уѣздъ по Высочайшему повелѣнію отъ 6 іюля 1894 г.) 164,851 кв. в. Жителей 166825 м. п и 167217, ж. п. Въ уѣздѣ достойны вниманія: 1) Улалинская женская община, въ 6 в. отъ с. Улалы; учреждена въ 1863 г. Монахини—преимущественно, изъ крещенныхъ инородокъ.

Сестры общины, между прочимъ, занимаются воспитаніемъ и обученіемъ дѣтей, главнымъ образомъ— инородческихъ, приготовленіемъ туземокъ-язычницъ къ св крещенію, уходомъ за больными въ Улалинской лѣчебницѣ и пріемомъ странниковъ богомольцевъ, которыхъ довольно много стекается въ общину, въ особенности въ день ея храмоваго праздника (6-го мая). Также сестры занимаются иконописью. 2) Чулышманскій Благовѣщенскій монастырь, на р. Чулышманѣ, недалеко отъ Телецкаго озера, основанный съ миссіонерской цѣлью въ 1858 г., и 3) мужской single-вѣрческій монастырь, основанный въ 1860 г. Въ уѣздѣ насчитывается болѣе 30 т. раскольниковъ. Глаголемые „старообрядцы“, раскольники австрійскаго согласія группируются около деревни Выдрихи (въ которой есть у нихъ молельни и гдѣ еще недавно проживалъ ихъ лже-епископъ „Сибирскій Меѳодій) *). Жители занимаются хлѣбопашествомъ, рыболовствомъ, охотой, ремеслами (въ 1893 г. ремеслами занимались 1545 семей), пчеловодствомъ (въ 1894 г. 10233 человѣка имѣли 116,362 пчелин. колодъ), скотоводствомъ, овцеводствомъ, мараловодствомъ и пр. Ярмарокъ 8 съ суммою привоза свыше 460 т. р., сбыта свыше 260 т. р. Главные предметы сбыта тѣ-же, что и на ярмаркахъ Бійска. Врачей 5, фельдшеровъ 25, лѣкарскихъ учен. 2 и повивальныхъ бабокъ 10. Заводовъ и фабрикъ 988 съ суммой производства въ 262,848 р.

Водный путь отъ Тобольска до Семипалатинска идетъ мимо городовъ Тары, Омска (описаніе его помѣщено въ желѣзно-дорожномъ отдѣлѣ) и Павлодара.

Изъ селеній, встрѣчающихся на этомъ пути, отмѣтимъ: **Ивановское**, въ 10 в. отъ Тобольска при р.р. Иртышѣ и Аталыкѣ;

*) Любопытныя свѣдѣнія о расколѣ находятся въ брошюрѣ Д. Н. Бѣликова „Старообрядческій расколъ въ Томской губерніи“. Томскъ 1894 г. типогр. П. И. Макушина.

здѣсь церковь и близъ села женскій Іоанно-Предтеченскій монастырь (основанъ въ 1753 г. и первоначально былъ мужскимъ); въ немъ двѣ примѣчательныя иконы: св. Николая, писанная въ 1645 г., и Почаевской Божіей Матери; **Абалакское**, находится на мѣстѣ древняго татарскаго города *Абалака* *); жителей въ селѣ до 400 душъ об. п.; **Усть-Ишимское**, въ 353 в. отъ Тобольска; жителей до 250; здѣсь пристань, сельская станція, волостное правленіе; бываетъ ежегодно 2 торжка; **Тевризское**, въ 490 в. отъ Тобольска, жителей до 500; здѣсь церковь и школа; **Карташево**, въ 944 в. отъ Тобольска, жителей болѣе 700; здѣсь пристань, церковь и школа; **Серебрянское**, въ 1004 в. отъ Тобольска; жителей до 900; церковь, училище и сейьскій запасный магазинъ; **Захламинскій** поселокъ казачьяго войска, Омской станицы Акмолин. об., въ 8 в. отъ Омска, на берегу Иртыша, жителей до 450, и **Семіярскъ**, въ 192 верст. отъ Семипалатинска, пароходная пристань. Затѣмъ, перейдемъ къ описанію попутныхъ городовъ—Тары и Павлодара и конечнаго—Семипалатинска.

Тара—уѣздный городъ Тобольской губ., одинъ изъ древнѣйшихъ въ Сибири, при устьѣ р. Тары, былъ основанъ въ 1594 г., по повелѣнію царя Ѳедора Іоанновича (сына Іоанна IV Грознаго), воеводой княземъ Андреемъ Елецкимъ, на томъ мѣстѣ, гдѣ нынѣ село Усть-Татарское. Послѣ бывшаго въ 1869 г. наводненія городъ перенесенъ на нынѣшнее мѣсто. Первоначально Тара заселялась татарами, плѣнными поляками и литовцами, казаками и московскими стрѣльцами. Съ самаго построенія своего, въ теченіе всего XVII столѣтія, Тара считалась пограничнымъ городомъ съ Джунгаріей и киргизскими кочевьями и имѣла для того времени весьма важное значеніе, какъ стратегическій пунктъ, изъ котораго русскіе предпринимали свои экспедиціи къ предгорьямъ Алтайскаго хребта. Постепенному устройству и увеличенію города способствовали, кромѣ того, и другія обстоятельства, а именно: большая дорога, пролегавшая черезъ Тобольскъ въ дальнюю Сибирь, и завязавшаяся вскорѣ мѣновая торговля съ калмыцкими землями, Бухаріею и Ташкентомъ, откуда ежегодно двигались торговые караваны къ берегамъ р. Тары. Ради торговыхъ выгодъ въ Тарѣ начали селить-

*) Около него, верстахъ въ 6, такъ называемое *Кучумово городище*, о которомъ было упоминаемо выше, при описаніи г. Тобольска. Добавимъ теперь еще, что городище находится на высокой прибрежной скалѣ (Алфейской горѣ), при впаденіи въ р. Иртышъ небольшой рѣчки Сибирки. Городъ Искеръ—столица Кучума—былъ окруженъ съ двухъ сторонъ р.р. Иртышемъ и Сибиркой, а съ остальныхъ двухъ—укрѣпленъ тройнымъ валомъ и рвомъ. За Сибиркой видны слѣды могилъ. Сюда собираются въ маѣ и сентябрѣ мѣстные татары и поминаютъ здѣсь своихъ предковъ, жившихъ на Искерѣ.

ся бухарцы; потомки ихъ и до нынѣ существуютъ въ этомъ краѣ. Въ 1697 г. городъ былъ зачисленъ въ вѣдомство Тобольскаго разряда: а затѣмъ, въ 1708 г., при раздѣленіи Россіи на 8 губерній, приписанъ къ Сибирской губ., тогда образованной. Въ 1782 г. назначенъ уѣзднымъ городомъ Тобольскаго намѣстничества Тобольской губ., какимъ остается и до сихъ поръ.

Въ настоящее время Тара расположена на небольшой возвышенности и частью—подъ горой у самаго Иртыша. Жителей въ Тарѣ 7226 д об. п., (изъ нихъ м. п. 3752, ж. п. 3474). Достопримѣчательностью города считаются посеребренные колокола на одной изъ 6 городскихъ церквей, сооруженные однимъ изъ купцовъ, любителемъ церковнаго благолѣпія.

Недалеко отъ города указываютъ нѣсколько могильныхъ насыпей, происхожденіе которыхъ слѣдующее:

Послѣ исправленія церковныхъ книгъ патріархомъ Никономъ, Тара вдругъ сдѣлалась гнѣздомъ фанатиковъ-раскольниковъ, которые отсюда расходились по всей Сибири. Когда же Петръ Великій обратилъ на Тару свое особенное вниманіе и захотѣлъ искоренить въ ней расколъ, городъ и его окрестности взбунтовались. Бунтъ былъ скоро усмиренъ и въ 1722 г. послѣдовали жестокія казни виновныхъ: однихъ сажали на колъ, другимъ—рубили головы. Тѣла казненныхъ приверженцевъ древняго благочестія и погребены подъ этими насыпями. Отъ этихъ каръ жители Тары даже получили въ простомъ народѣ прозваніе „коловичей“ *), т. е. сажаемыхъ на колъ, и это прозвище сохраняется за ними и теперь.

Но Тара вскорѣ пріобрѣла и торговое значеніе. Уже съ начала XVII столѣтія въ Тарѣ сосредоточивалась почти вся торговля съ калмыцкими землями, Бухарой и Кокандскимъ ханствомъ. Бухарцы первые изъ средне-азіатск. народовъ начали селиться въ ней. Изъ этого города часто въ первой половинѣ прошлаго столѣтія снаряжались военныя экспедиціи въ Среднюю Азію и отправлялись посольства къ тамошнимъ владѣтелямъ. Въ настоящее время предметами отпускной торговли города служатъ частію продукты скотоводства—кожи, сало, коровье масло, частію же предметы, добываемые на охотѣ—птица, перо, звѣриныя шкуры. Отпускаемые продукты слѣдуютъ, главнымъ образомъ, на извѣстную Никольскую ярмарку въ Ишимъ, а также въ Ирбитъ. Предметы привозной торговли въ частности тѣ-

*) Въ старые годы, впрочемъ, не одни жители Тары имѣли особое прозвище. Тюменцевъ называли „корчажниками“ (по обширности между ними гончарнаго производства); курганцевъ—„конокрадами“; ишимцевъ—„блинниками“,—такъ какъ въ просторѣчіи „стряпать блины“—означаетъ поддѣлывать кредитные билеты, и въ этомъ преступленіи чаще попадались въ Ишимскомъ округѣ; туринцевъ—„самосадочниками“—отъ производства тайнаго винокуренія въ тайгахъ.

же, что и въ большинствѣ городовъ, т. е. хлѣбъ, мануфактурные, колоніальные и галантерейные товары. Изъ ремеслъ болѣе всего развито кузнечное; издѣлія тарскихъ кузнецовъ расходятся по всему округу

Въ городѣ есть общественный банкъ Церквей 6, каменныя, 1 мечеть, женская 5-ти классная прогимназія, уѣздное 3-хъ классное училище, учрежденное въ 1817 г., приходское спасское, 3-хъ классное, открытое 1841 г.: приходское одноклассное, церковно-приходская 3-хъ классная школа; магометанское училище, 1 типографія, 2 фотографіи 1 аптека; городская больница и больница при тюрьмѣ: 1 врачъ, 2 фельдшера и 1 повивальная бабка, городской ломбардъ Есть магазины. Благотворительныя учрежденія: *Домъ призрѣнія бѣдныхъ*, отк р въ 1882 г ; *Сиропитательный домъ коммерціи совѣтника Якова Андреевича Ньмчинова*, на 50 человѣкъ призрѣваемыхъ сиротъ обоего пола; обучаютъ въ домѣ грамотѣ и ремесламъ: *ноч-*



Улица въ Семипалатинскѣ
(Rue à Semipalatinsk.– Srtasse in Semipalatinsk).

лежный домъ для ссыльныхъ, открытый въ 1890 г. Также есть городская общественная библіотека (къ 1 января 1898 г , въ ней было книгъ 1595 томовъ) и клубъ (общественное собраніе—членскій взносъ 6 р. въ годъ). Въ Тарѣ телеграфъ. Гостинницъ нѣтъ, есть заѣзжіе дома.

Въ городѣ 3 ярмарки: *Тихвинская* съ 24 по 27 іюня: *Рождественская* съ 8 по 11 декабря и *Екатерининская* съ 22 по 28 ноября. Общій оборотъ на ярмаркахъ до 55 тысячъ р. Главные предметы сбыта: масло коровье, сало, дичь, пухъ и лошади. Заводовъ въ городѣ: 8 кожевенныхъ, 1 винокуренный, 6 салотопенныхъ, 2 овчинодѣлательныхъ, 7 кирпичныхъ. Есть водяныя мельницы и кузницы.

Тарскій уѣздъ занимаетъ пространство въ 71,542 кв. в ; жителей въ немъ по свѣдѣніямъ 1895 г. было 142,308 ч. (м. 73,612. ж 70,696); а по переписи 1897 г. 162491 душъ об. пола Населенныхъ мѣстъ: русскихъ 217, инородческихъ 55 Рѣкою Иртышемъ и притокомъ его Тарой дѣлится на двѣ части—сѣверную и южную. Довольно ровная, низменная поверхность уѣзда представляетъ незначительную покатость съ юго-востока къ сѣверо западу: только въ сѣверной части его находится небольшая возвышенность, составляющая водораздѣлъ между притоками Оби и Иртыша Непрерывный хвойный

лѣсъ или урманъ наполняетъ почти все пространство между рѣкою Иртышемъ и сѣв. границей уѣзда, оставляя свободной только до 50 верстъ широкую полосу внутри урмана, которая тянется отъ восточной границы Тобольскаго уѣзда до сѣверо-восточной границы Тарскаго уѣзда, на протяженіи до 600 вер Эта окруженная лѣсами, открытая мѣстность, носитъ названіе Васюганской тундры (Улу-сязь —у татаръ). Она состоитъ изъ высокихъ кочекъ (томаръ), которыя поросли березовой сланкой, голубицей, клюквой, морошкой и брусникой; на тундрѣ находятся ключи и озерки; на ней встрѣчаются также мѣста, состоящія изъ сыпучаго песка, покрытыя высокимъ сосновымъ лѣсомъ. Васюганская тундра развѣтляется между рѣчками на небольшія тундры, которыя носятъ названіе Култынъ-Сязь. Весной эта тундра покрывается водой и черезъ нее тогда перебираются на челнокахъ съ притоковъ р. Оби на притоки Иртыша.

Въ уѣздѣ много озеръ (до 112). Изъ нихъ главныя: Рахтово, Уватское, Улсугулъ и др. Жители занимаются хлѣбопашествомъ, рыболовствомъ, скотоводствомъ, сборомъ кедровыхъ орѣховъ. Изъ промысловъ распространено приготовленіе луба, лыка и мочалы изъ липовой коры, также выдѣлка деревянной посуды Въ уѣздѣ бываетъ ежегодно 4 ярмарки и до 9 торжковъ. Училищъ 18.

Павлодаръ, уѣздный городъ Симипалатинской обл., —лежитъ подъ 52°17′ с. ш. и 94°36′ в. д., образованъ въ 1896 году, изъ стан. Коряковской;—7730 жителей (4160 м. п. и 3570 ж. п., считая въ томъ числѣ и населеніе пригородной станицы—болѣе 2750). Домовъ 670. Значительная часть населенія казаки и киргизы. Здѣсь центръ мѣновой торговли съ киргизами. Въ городѣ 3 церкви, 1 мечеть, 5 училищъ—1 городское мужское 3 хъ классное, 1 женское приходское, 1 церковно-приходская школа, казачье училище и 1 киргизское училище. Есть библіотека, основанная въ 1896 г. (болѣе 353 названій разныхъ сочиненій въ 650 т. и 55 період. изданій въ 700 том.). Есть отдѣленіе попеч. о тюрьмахъ общества и мѣстный комитетъ Рос. общ. Краснаго Креста. Въ **Павлодарскомъ** уѣздѣ кочуютъ киргизы. Главное ихъ занятіе—скотоводство. Сюда (какъ въ самый Павлодаръ, такъ и уѣздъ) съѣзжаются весной и лѣтомъ, для покупки скота, скотопромышленники изъ разныхъ мѣстностей Сибири. Существующія цѣны на скотъ: лошадь отъ 15 до 25 руб., годовой теленокъ отъ 5 до 7 руб., двухлѣтній теленокъ отъ 9 до 12 руб., быкъ отъ 30 до 40 руб., баранъ отъ 2 до 6 руб., пудъ сала 4 р.

Гостинницъ и заѣзжихъ домовъ въ Павлодарѣ нѣтъ. Пріѣзжіе останавливаются у тѣхъ, кто приметъ. Впрочемъ, у мѣстныхъ казаковъ можно имѣть помѣщеніе съ содержаніемъ за недорогую плату.

Ярмарокъ не бываетъ. Заводовъ: 2 салотопенныхъ, 1 мыловаренный и 2 кирпичныхъ. Сберегательная касса при почтѣ.

Въ Павлодарѣ есть магазины разнаго рода торговли. Въ городѣ почта и телеграфъ, 1 аптека, 1 врачъ, 1 ветеринаръ, 1 фельдшеръ и 1 повивальная бабка. Пароходная контора и агентъ общества „Надежда“ и „Россійскаго страх. и транспорт. кладей“.

Павлодарскій уѣздъ занимаетъ пространство въ 70,000 кв. в; жителей болѣе 157215 (82492 м. п. и 74723 ж. п.)—русскихъ и киргизъ. Послѣднихъ—муж. 64,423, жен. 54,733.

Семипалатинскъ.—областной городъ Семипалатинск. обл.,—лежитъ подъ 50°24′ с. ш. и 97°56′ в. д., при р. Иртышѣ: жителей въ немъ: русскихъ 18,682 (9716 муж. и 8966 ж.) и магометанъ 16,308 (8864 м. и 7444 ж.). Основанъ въ видѣ острога въ 1718 г. полковникомъ Ступинымъ и получилъ названіе отъ семи палатъ или древнихъ каменныхъ строеній, развалины которыхъ видны и теперь еще недалеко отъ города. Въ этихъ древнихъ палатахъ найдено много писемъ на тунгузскомъ языкѣ, касающихся ламайской вѣры, почему предполагаютъ, что въ нихъ жили тунгузскіе жрецы, проповѣдывавшіе ламаизмъ калмыкамъ.

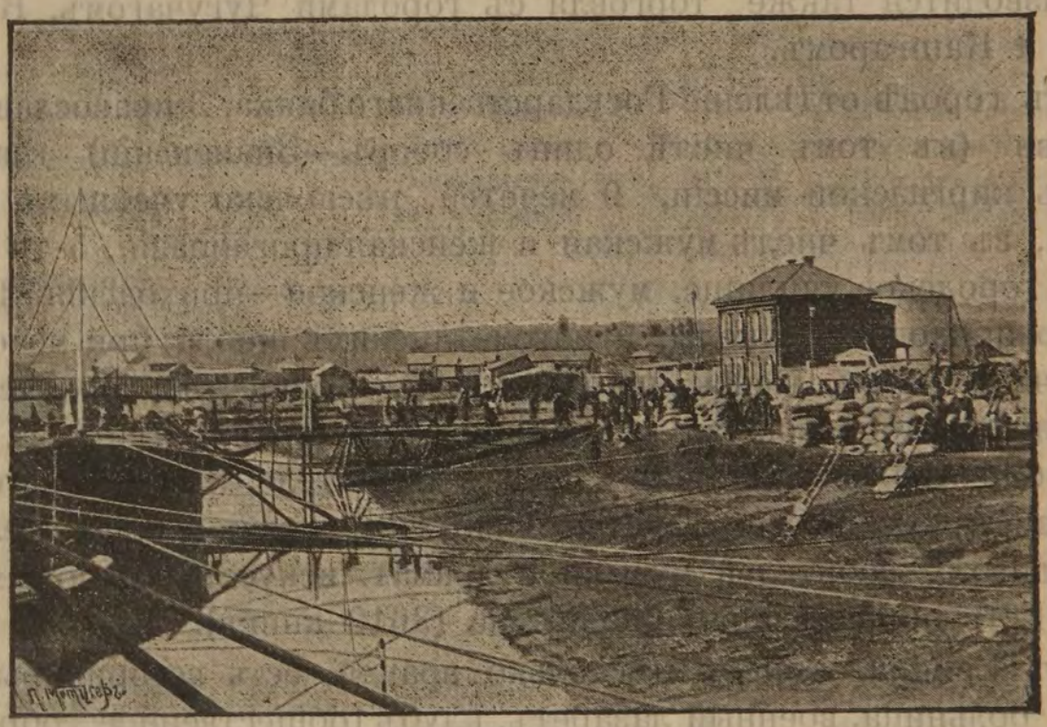

Пристань пароходства на Иртышѣ въ Семипалатинскѣ.
Station des bateaux à vapeur sur la rivière Jrtisch à Semipalatinsk.
Dampfschiff-Station am Flusse Irtish in Semipalatinsk.

Въ 1822 г. Семипалатинскъ возведенъ на степень окружн. города вновь образованной тогда Омской области. Въ 1839 году былъ причисленъ къ Томской губ., а 19 мая 1854 года, при образованіи Семипалатинской области, сдѣланъ областнымъ ея городомъ.

Семипалатинскъ очень раскинутъ и состоитъ, преимущественно, изъ деревянныхъ построекъ, представляющихъ мѣстами жалкій и полуразрушенный видъ. Особенно унылое впечатлѣніе производятъ предмѣстія, гдѣ мелкій сыпучій песокъ образуетъ настоящія дюны около домовъ и на улицахъ. Семипалатинскъ можно по справедливости назвать городомъ, построеннымъ на дюнахъ.

Семипалатинскъ—довольно значительный пунктъ по торговлѣ съ центральной Азіей. Торговля и служитъ источникомъ благосостоянія города и привлекаетъ сюда не мало русскихъ, татаръ и бухарцевъ. У киргизовъ они вымѣниваютъ всякаго рода рогатый скотъ, шкуры, мѣха, войлоки, тонкую козлиную шерсть, мерлушки и проч., а даютъ имъ въ обмѣнъ юфть, табакъ, металлическія издѣлія, грубыя русскія бумажныя матеріи, ситцы, парчу, бархатъ, грубое сукно, сундуки, лѣкарства и хлѣбъ. Весною семипалатинскіе купцы посылаютъ своихъ приказчиковъ, обыкновенно татаръ, съ русскими товарами къ киргизамъ для мѣны. Производится также торговля съ городами Чугучагомъ, Кульджею и Кашгаромъ.

Въ городѣ отдѣленіе Государственнаго банка, 3 православныхъ церкви (въ томъ числѣ одинъ соборъ—Знаменскій) главный станъ киргизской миссіи, 9 мечетей, нѣсколько учебныхъ заведеній, въ томъ числѣ мужская и женская прогимназіи, 5-ти классное городское училище, мужское и женское—приходскія, 4 церковно-приходскія школы, 9 магометанскихъ школъ при мечетяхъ и 9 част. магом. женск. школъ, музей и общества: попеченія о начальномъ образованіи въ Семипалатинскѣ (по отчету за 1895 г.—общество состояло изъ 1 члена—ревнителя, 3 соревнователей, 13 почетныхъ и 356 дѣйствительныхъ); дамское попечительное о бѣдныхъ, любителей музыки и драмат. искусства и потребителей. Есть общественная библіотека (3612 книгъ).

Въ Семипалатинскѣ нѣсколько врачей, есть ветеринары, аптека, больница, военный лазаретъ, клубъ (общественное собраніе). Открытъ зимой 4 раза въ недѣлю, лѣтомъ—ежедневно (плата за входъ 50 коп. съ лица). Въ клубѣ есть приспособленіе къ сценѣ, гдѣ даютъ иногда спектакли заѣзжія труппы и мѣстные любители. Есть гостинница съ номерами; плата по соглашенію, не дорогая, 50—70 к. въ сутки). Извозчики—киргизы. Таксы для нихъ не существуетъ; плата—по соглашенію,—обыкновенно, 10—15 коп. конецъ. Въ Семипалатинскѣ издаются „Семипалатинскія Областныя Вѣдомости“.

Семипалатинскій уѣздъ занимаетъ 66.031 кв. в. Жителей свыше 155 тыс., преимущественно—киргизы-кочевники. Во всей Семипалатинской обл. числится киргизъ муж. 292,539, ж. 234,399; кибитокъ 118,763 и волостей 1757. Собственно въ Семипалатин. у. киргизъ: м: 63,476, ж. 52,437. Сѣверная часть богата озерами и лѣсами, хотя и не имѣетъ стока къ Иртышу; южная—безлѣсная и гористая; орошается притоками Иртыша.

Ярмарки въ Семипалатинской области:

Мѣстонахожденіе ярмарокъ.	Названіе ярмарокъ.	Разряды ярмарокъ.	Время открытія и закрытія ярмарокъ.
При пикетѣ Куянды Каркаралинск. - Павлодарскаго почтоваго тракта.	Ботовская*). (Куяндинская).	III	Съ 25 мая по 25 іюня.
Въ Дельбегетейской вол. Семипал. уѣзда. на урочищѣ „Карамолѣ“. .	Чарская весенняя	I	Съ 20 мая по 20 іюня.
	Чарская осенняя	II	Съ 10 сен. по 10 ок.
ВЪ ГОРОДАХЪ:			
Семипалатинскѣ . . .	Безъ названія	IV	Съ 15 дек. по 1 ян.
Устькаменогорскѣ . . .	Екатерининская	III	„ 24 нояб. по 9 дек.
Кокпектахъ	Никольская	III	„ 9 мая по 9 іюня.
	Введенская	III	„ 21 нояб. по 21 д.
Каркаралинскѣ . . .	Безъ названія.	III	„ 10 по 25 сент.
Въ поселеніяхъ Семипалатинскаго уѣзда:			
Въ с. Больше-Владимірскомъ	Никольская	IV	Съ 16 по 18 дек.
Въ ст. Семіярской . .	Екатерининская	III	„ 24 нояб. по 9 дек.
Въ ст. Убинской . .	Никольская	II	„ 6 по 21 дек.
Въ пос. Лебяжинскомъ .	Сергіевская	IV	„ 16 по 23 ноября.
Въ ст. Долонской . .	Никольская	IV	„ 6 по 13 декабря.
Устькаменогорск. уѣзда:			
Въ ст. Алтайской . . .	Никольская	IV	Съ 6 по 18 дек.
„ „ Батинской . .	Тимоѳеевская	IV	„ 19 по 31 дек.
„ „ Бухтарминской .	Рождественская	IV	„ 25 дек. по 10 ян.
„ пос Урыльскомъ . .	Введенская	IV	„ 21 нояб. по 4 дек.
„ „ Больше-Нарымск	Михайловская	IV	„ 8 по 19 ноября.
Павлодарскаго уѣзда:			
Въ ст. Баянъ-Аульск .	Покровская	IV	Съ 1 по 10 октября.
„ „ Желѣзинской . .	Козьмо Демьянск.	IV	„ 4 по 10 ноября.
	Евдокіевская	IV	„ 1 по 7 марта
„ пос. Песчанскомъ .	Іоан.-Златоустов.	III	„ 13 по 1 декабря.
„ „ Пяторыжскомъ .	Никольская	IV	„ 6 по 12 декабря.
„ „ Урлютюбскомъ .	Сергіевская	IV	„ 25 сен. по 2 окт.
	Рождественская	IV	„ 25 дек. по 31 дек.
„ „ Чернорѣцкомъ .	Николаевская	IV	„ 1 по 13 ноября.
„ „ Ямышевскомъ .	Спиридоновская	IV	„ 12 по 21 дек.

Общій сбытъ товаровъ на ярмаркахъ въ 1895 г. достигалъ 2,888,731 р. Изъ этого числа скота было продано на 1,128 494 р, продуктовъ скотоводства на 621,003 р.,

*) На ярмаркѣ открывается временное отдѣленіе Государственнаго банка. Общій балансовый оборотъ отдѣленія въ 1896 г. доходилъ по всѣмъ операціямъ до 2,580,500 р.

По предметамъ торговли сумма, вырученная на ярмаркахъ, распредѣлялась до сихъ поръ слѣдующимъ образомъ:

НАИМЕНОВАНІЕ ТОВАРОВЪ.	На какую сумму продано (въ рубляхъ).	
Мануфактурнаго, бакалейнаго, мелочного, чаю и сахару, фаянсовой посуды и ножеваго товара	672873	+6000
Желѣза, чугуна и мѣди въ издѣліяхъ и не въ дѣлѣ . . .	56320	
Выдѣланныхъ кожъ	55160	
Муки и зерна всякаго рода	32640	
Азіатскихъ тканей и фруктовъ	48435	
Крестьянскихъ произведеній, холста и проч.	2673	
Масла и сала	59348	
Невыдѣланныхъ кожъ	214945	
Кошмы и армячины	28840	
Волосу, шерсти, козьяго пуху, овчинъ, мерлушекъ, пушного товара	179051	
Прочаго товара	23072	
Верблюдовъ	880	+2000
Лошадей	52042	
Рогатаго скота	39359	
Барановъ	587111	

Какъ видно изъ этого перечня, на ярмаркахъ происходитъ, главнымъ образомъ, обмѣнъ продуктовъ кочевого скотоводческаго хозяйства на мануфактурный, бакалейный и проч. товаръ, привозимый, преимущественно, изъ Европейской Россіи, за неимѣніемъ въ области соотвѣтствующихъ заводовъ и фабрикъ. Такъ называемыя, крестьянскія издѣлія, мука, зерновой хлѣбъ и азіатскіе (туркестанскіе) товары играютъ въ ярмарочныхъ оборотахъ, сравнительно незначительную роль.

По размѣрамъ торговыхъ оборотовъ, первое мѣсто занимаетъ Ботовская ярмарка при пикетѣ Куянды Каркаралинско-Павлодарскаго почтоваго тракта.

Нѣкоторое представленіе о размѣрахъ внутренней постоянной торговли могутъ дать свѣдѣнія о количествѣ выдаваемыхъ *торговыхъ документовъ*, которыхъ въ 1897 году было выдано (безъ ярмарочныхъ) на 59534 р 55 к. (менѣе противъ 1896 года на 7034 р. 65 к.), въ томъ числѣ; ярмарочныхъ документовъ было выдано на 6325 р. 25 к. (болѣе, чѣмъ въ 1896 г. на 991 р. 50 к.), разнаго рода питейныхъ документовъ на 34240 р. 96 к., табачныхъ на 3497 р. 50 к. и на дрожжевое заведеніе 10 р.

Пограничная торговля съ Китаемъ ведется черезъ Зайсанскую таможню и переходные пункты Алкабекскій и Катонъ-Карагайскій. О состояніи этой торговли въ 1897 году можно судить на основаніи слѣдующей таблицы:

	привезенныхъ.	вывезенныхъ.
Черезъ Зайсанскій таможенный участокъ на	206646 р.	301669 р.
„ Алкабекскій переходный пунктъ „	131449 р.	5000 р.
„ Катонъ-Карагайскій переходн. пунктъ	16195 р.	9753 р.
Итого на . . .	354290 р.	316422 р.

По сравненію съ 1896 годомъ, сумма привезенныхъ товаровъ черезъ Зайсанскую таможню увеличилась на 34545 руб. 95 к. и черезъ Алкабекскій переходный пунктъ на 121619 р. Сумма вывезенныхъ товаровъ черезъ Зайсанскую таможню уменьшилась на 167397 р. 75 к. и черезъ Алкабекскій переходный пунктъ увеличилась на 555 р.

Отпускъ въ Китай и вывозъ оттуда въ 1897 г. состояли изъ слѣдующихъ товаровъ:

Отпускъ:	Количество въ пудахъ.	Цѣнность въ рубляхъ.
Бумажныхъ тканей .	6556	266374
Кожъ выдѣл., кромѣ юфти	1131	26751
Жетѣзныхъ издѣлій .	540	2427
Мишурныхъ издѣлій .		1261
Хлѣба разнаго рода	3031	1399
Прочихъ товаровъ .	—	18210

Привозъ:	Количество въ пудахъ.	Цѣнность въ рубляхъ.
Разнаго хлѣба въ зернѣ	91	49
Фруктовъ сухихъ .	88	297
Чаю байх. и кирпич.	259	6132
Крупн. рог. скота .	328 гол.	6035
„ мелкаго	33793 „	73888
Лошадей	1038 „	17073
Прочихъ животн. .	7 „	175
Волоса конскаго не въ дѣлѣ . . .	366 пуд.	5863
Кожъ невыд. сухосоленыхъ . . .	20160	125539
мокросолен.	989	8215
Кожъ больш. выдѣл.	67	2310
Мягкой рухляди (мѣха разнаго). . .	68	12169
Шерсти сырой не мытой	15808	32598
Тканей шелковыхъ .	17	4222
Войлока	10554	49455
Прочихъ товаровъ .	—	10270

Какъ видно изъ приведенныхъ данныхъ, главную статью вывоза составляютъ фабричныя и заводскія издѣлія, преимущественно бумажныя ткани. Въ этой торговлѣ обмѣнъ идетъ, въ сущности, между Европейской Россіей и Китаемъ, семипалатинскіе же торговцы являются лишь посредниками въ этомъ обмѣнѣ. Наоборотъ, отпускъ изъ Китая состоитъ, главнымъ образомъ, изъ скота и сырыхъ продуктовъ скотоводческаго хозяйства.

Кромѣ описанныхъ пароходныхъ сообщеній по р.р. Западной Сибири,—послѣ вскрытія рѣкъ, съ наступленіемъ половодья, открывается однорейсное сообщеніе съ Ирбитомъ, куда отправляются изъ Тюмени нѣсколько пароходовъ (они, обыкновенно, идутъ 2 —2½ дня и дѣлаютъ 400 в. противъ теченія), чтобы привезти въ Томскъ закупленные на Ирбитской ярмаркѣ товары. Кромѣ того, отправляется нѣсколько маленькихъ пароходовъ вверхъ по Тоболу до Ялуторовска. Также въ маѣ или въ іюнѣ отправляются пароходы съ баржами по р. Чулыму, правому притоку Оби, и доставляютъ въ городъ Ачинскъ ирбитскіе товары и соль.

ПО РѢКАМЪ ВОСТОЧНОЙ СИБИРИ.

Пароходныя сообщенія въ Восточной Сибири существуютъ, во 1-хъ, **по р. Енисею** *) **и его притокамъ.** Пароходство по р.

*) *Енисей* протекаетъ по всей Енисейской губ., съ сѣвера на югъ; впадаетъ въ Ледовитый океанъ Начало беретъ въ предѣлахъ Китайской Имперіи около озера Косоголь и называется тамъ „Хуа-Кемъ“, а затѣмъ „Да-Кемъ“ (*Большой и Малый Кемъ*). Въ урочищѣ Кемъ-Кемчикъ (выше его сливаются р р. Кемъ—Енисей и Кемчикъ, лѣвый притокъ его) Енисей прорывается черезъ Саянскій хребетъ, образуя ущелье въ ½ саж. длины и 15 саж. ширины и отсюда уже принимаетъ названіе

Енисею возникло еще въ 1863 г. *); но укрѣпилось только въ 1881 г. когда сынъ красноярскаго купца Ал. Н. Гадаловъ пріобрѣлъ за довольно дешевую цѣну пароходъ въ 80 силъ „Москва“, пришедшій въ Енисейскъ съ моря, и желѣзную баржу у фирмы Кнопъ, а затѣмъ, у той-же фирмы, купилъ и другой пароходъ въ 100 силъ „Дальманъ“, назвавъ его сначала „Графомъ Игнатьевымъ“, а потомъ—„Дѣдушкой“. Въ настоящее время между Красноярскомъ, Енисейскомъ, Минусинскомъ и попутными пристанями рейсируютъ буксиро-пассажирскіе пароходы Товарищества пароходства по рѣк. Енисею и его притокамъ. Они принимаютъ для доставки всякаго рода грузы. Объ условіяхъ слѣдуетъ обращаться въ Управленіе Товарищества—въ Енисейскъ; въ Красноярскѣ и Минусинскѣ—есть агенты Товарищества. Кромѣ того, въ Красноярскъ стали доходить пароходы съ моря. Такъ въ іюлѣ 1894 г. приходилъ военный пароходъ извѣстной экспедиціи лейтенанта Добротворскаго „Лейтенантъ Малыгинъ“, совершившій славное въ исторіи русскаго мореплаванія путешествіе черезъ Карское море и Сѣверный Ледовитый океанъ къ устью р. Енисея. Возможность же проникнуть въ Енисей на судахъ съ моря доказана уже экспедиціей знаменитаго Норденшильда, которая 15 августа 1875 г. достигла устья Енисея, и послѣдними торговыми экспедиціями англійской К° Поппамъ. Въ настоящее время по р. Ангарѣ**) ходятъ буксирные пароходы Нѣмчинова (они же рейсируютъ и по р. Селенгѣ и озеру Байкалу). Казенные пароходы Ангарской экспедиціи по изслѣдованію пороговъ р. Ангары.

По свѣдѣніямъ, доставленнымъ лицами близкими къ пароходству **по р. Енисею**, цѣны за провозъ пассажировъ въ минувшую навигацію были на пароходахъ:

Енисея. Всего теченія Енисея (отъ Саянск. хребта) до Ледовитаго океана 2874 в. Вначалѣ, протекая по гористой мѣстности Енисей образуетъ много пороговъ, какъ-то: „Большой Дѣдушкинъ“, „Джинскій“, „Маинскій“ и др. Не смотря на эти пороги, Енисей судоходенъ по всей длинѣ своего теченія по губерніи. Въ Красноярскомъ уѣздѣ Енисей замерзаетъ около конца ноября; вскрывается 15—20 апрѣля. У Красноярска Енисей покрытъ льдомъ около 162 дней въ году.

*) Весною—между Енисейскомъ и Туруханскомъ—пароходами „К° Енисейскаго пароходства и торговли.

**) *Ангара* течетъ изъ Байкала, при чемъ при самомъ выходѣ ея существуетъ порогъ, на которомъ вода не замерзаетъ. Ангара пересѣкаетъ Иркутскую губернію на протяженіи болѣе 1000 в. Послѣ входа ея въ Енисейскую губ. она поворачиваетъ на западъ и сохраняетъ это направленіе до самаго устья, принимая, затѣмъ, названіе Верхней Тунгузки. Длина теченія ея до 1600 в. Ширина ея у Иркутска 270 саж. Глубина отъ 13 до 30 фут., на порогахъ отъ 4 до 5 фут. Замерзаетъ рѣдко ранѣе декабря. Главные притоки ея: Иркутъ (длина теченія свыше 350 вер.), Бѣлая (до 260 в.), Ока (до 800 в. длины), Уфа (до 400 в.), Бирюса (извѣстна своей золотоностностью), Илимъ (до 380 в). и др. Ангара судоходна.

	I кл.	II к.	III кл.
	р. к.	р. к.	р. к.
СИБИРЯКОВА.			
Отъ Красноярска до Енисейска	9,00	7,55	3.60
„ „ „ Минусинска	9,90	9,00	4.50
ГАДАЛОВА.			
Отъ Красноярска до Енисейска	9,00	6.80	3.60
„ „ „ Минусинска	9,50	8.10	4.50

Багажъ 60 к. съ пуда. Цѣна за провозъ грузовъ—по соглашенію.

За проѣздъ пассажировъ и провозъ багажа на буксирныхъ пароходахъ А. Я Нѣмчинова **по р. Ангарѣ** существуетъ слѣдующая такса:

	I клас.		II клас.		III клас.		За 1 п. багажа
	р.	к.	р.	к.	р.	к.	коп.
Отъ с. Коновалова до г. Балаганска	1	—	—	70	—	50	10
„ „ „ „ с. Бархатова	4	90	3	30	2	10	20
„ „ „ „ с. Усолья	5	60	3	80	2	40	25
„ „ „ „ г. Иркутска	7	90	5	30	3	60	45
„ „ „ „ с Листвиничнаго	9	90	6	80	4	60	55
Отъ с. Листвинич. до г. Иркутска	2	—	1	50	1	—	20
„ „ „ „ с. Усолья	4	30	3	—	2	20	30
„ „ „ „ с. Бархатова	5	—	3	50	2	50	35
„ „ „ „ г. Балаганска	8	90	6	10	4	10	45
„ „ „ „ с. Коновалова	9	90	6	80	4	60	55

Во 2-хъ, пароходныя сообщенія существуютъ **по р.р. Ленѣ и Витиму.** Нынѣ здѣсь рейсируютъ пароходы Сибирякова и Базанова, Н. Е. Глотова, Менделевича, Минѣева, К° Тетерина и Кузнецова, Дмитріевыхъ и Громовой.

Большинство пароходовъ дѣлаютъ рейсы между верховьями Лены съ одной стороны и Бодайбо на Витимѣ и Мачей (Нохтуйскъ) на Ленѣ съ другой. Въ весеннее и осеннее половодье пароходы доходятъ до Жигаловой; лѣтомъ-же—только до Усть-Кута.

Товары по Ленѣ до Якутска сплавляются весной на паузкахъ, при чемъ паузки эти останавливаются на всѣхъ попутныхъ пристаняхъ Сюда въ то время съѣзжаются для покупокъ окрестные жители—русскіе и инородцы. Пароходы между Якутскомъ и Усть-Кутомъ ходятъ еженедѣльно. Въ Усть-Кутѣ мѣстопребываніе мирового судьи 2 уч. Киренскаго уѣзда.

Самымъ важнымъ пунктомъ на р. Витимѣ является Бодайбинская резиденція разныхъ компаній. Здѣсь сосредоточены резиденціи золотопромышленныхъ дѣлъ Витимской и отчасти Олек-

минской системъ, пароходныхъ компаній, а также и нѣкоторыя торговыя учрежденія, какъ, напр., складъ желѣза Николаевскаго завода и проч.*). Здѣсь мѣстопребываніе мироваго судьи округа Витимской золотопромыш. системы. Есть телеграфъ.

За провозъ золота взимается: отъ Бодайбинской резиденціи до пр. Виски и отъ Витима до Усть-Кута по 5 р. съ пуда, а далѣе прибавляется по $^1/_2$ за каждую пройденную версту и на каждый пудъ.

Затѣмъ, приводимъ таксу проѣзда по рр. Ленѣ и Витиму на пароходахъ *Н. Е. Глотова.*

По р. Ленѣ.	Разстоян. въ вер.	I кл.		II кл.		III кл.		За п. багажа	
		р.	к.	р.	к.	р.	к.	к.	р.
Отъ Тарасовскаго до ст. Омолайской .	$63^1/_4$	3	16	1	90	—	95	—	06
„ „ „ „ Усть-Кута . .	$131^1\ _2$	6	56	4	94	1	97	—	13
„ „ „ „ Подымахинск. .	$177^1/_4$	8	86	5	32	2	66	—	18
„ „ „ „ Марковской .	$267^3/_4$	13	39	8	3	4	02	—	27
„ „ „ „ Макаровской .	$344^1\ _4$	17	21	10	33	5	16	—	34
„ „ „ **г. Киренска** . . .	$421^1\ _4$	21	06	12	64	6	32	—	42
„ „ „ ст. Горбовской .	$472^3/_4$	23	64	14	18	7	09	—	47
„ „ „ „ Ичерской . .	$593^1/_4$	29	65	17	79	8	90	—	59
„ „ „ „ Паршинской .	$733^1\ _4$	38	65	23	19	11	60	—	77
„ „ „ „ **Витима** . . .	$841^1/_4$	42	05	25	23	12	62	—	84
„ „ „ „ Крестовской .	903	45	14	27	08	13	54		90
„ „ „ „ Хамринской .	$978^1/_4$	48	83	29	36	14	68	—	98
„ „ „ „ Мухтуйской .	$1048^3\ _4$	52	43	31	46	15	73	1	05
„ „ „ „ Нохтуйской .	$1258^1/_3$	62	91	37	75	18	87	1	26
„ „ „ г. Олекминска . .	1504	75	19	45	11	22	56	1	50
„ „ „ „ **Якутска** . .	$2160^3/_4$	108	03	64	82	32	41	2	16
Отъ **Якутска** до г Олекминска. . .	$656^3/_4$	32	84	19	70	9	85	—	66
„ „ „ ст. Нохтуйской . .	$902^3/_4$	45	11	27	07	13	53	—	90
„ „ „ „ Мухтуйской . .	1112	55	55	33	33	16	67	1	11
„ „ „ „ Хамринской . .	1182	59	10	35	46	17	73	1	18
„ „ „ „ Крестовской . .	$1257^3/_4$	62	89	37	73	18	87	1	26
„ „ „ „ **Витима**	$1319^1/_2$	65	98	39	59	19	79	1	32
„ „ „ „ Паршинской . .	$1387^1/_2$	69	38	41	63	20	81	1	39
„ „ „ „ Ичерской . . .	$1567^1/_2$	78	38	47	03	23	51	1	57
„ „ „ „ Горбовской . .	$1677^1/_2$	84	39	50	63	25	32	1	69
„ „ „ г. **Киренска** . . .	1739	86	96	52	18	26	09	1	74
„ „ „ ст. Макаровской . .	$1816^1/_2$	90	81	54	49	27	24	1	82
„ „ „ „ Марковской . .	1893	94	64	56	78	28	39	1	89
„ „ „ „ Подымахинской .	$1983^1/_2$	99	16	59	50	29	75	1	98
„ „ „ „ Усть-Кута . . .	$2029^1/_2$	101	46	60	88	30	44	2	03
„ „ „ „ Омолайской . .	$2087^1\ _2$	104	86	62	92	31	46	2	10
„ „ „ „ Тарасовской . .	$2160^1/_4$	108	03	64	82	32	41	2	16
По р. Витиму.									
Отъ Витима до Бодайбинской резид. .	—	15		10	—	6	—	—	50
Отъ Бодайбинской резид. до Витима .	—	10	—	6	—	3	—	—	40

*) Отъ Витима до Жигалово показаны только главныя станціи. Всѣхъ же промежуточныхъ станцій 48 (разстояніе ($1037^1/_2$ вер.).

Приводимъ таблицу таксы на пар. К° *Сибирякова и Базанова.*

	Пассажиры.						За п. багажа.		За п. клади.		За скотъ.
	I кл.		II кл.		III кл.				На пароход.	На баржахъ	
По р. Витиму.	р.	к.	р.	к.	р.	к.	р.	к.	коп.	коп.	руб.
Отъ пр. Виски до Бодайб. рез. . .	12	00	8	00	5	00	0	60	40	25	7
Отъ Бодайб. рез. до пр. Виски . .	8	00	5	00	2	50	0	50	30	25	5
по р. Ленѣ.											
Отъ пр. Виски до Мачи	17	00	14	00	7	00	—	—	—	30	7
„ „ „ „ Олекмы . . .	27	00	24	00	11	00	—	—	—	50	9
„ „ „ „ Якутска . . .	60	00	50	00	25	00	—	—	—	80	19
Отъ г. Якутска до Олекмы	27	00	24	00	11	00	—	—	—	50	10
„ „ „ „ Мачи	40	00	34	00	16	00	—	—	—	75	13
„ „ „ „ Виски	60	00	50	00	25	00	—	—	—	110	20
Отъ Мурьи до Виски	12	00	8	00	4	00	—	—	—	25	5
Отъ Витима до Киренска	21	15	14	15	7	00	0	60	—	—	—
„ „ „ Усть-Кута	36	00	24	00	12	00	1	00	—	—	—
„ „ „ Жигалова	52	90	35	25	17	65	1	50	—	—	—

По р. Витиму грузы перевозятся на баржахъ по 25 к. съ пуда; сѣно по 40 к. спиртъ (при дозволительныхъ свидѣт.) по 25 руб. за бочку; лошади и рогатый скотъ. по 6 р. съ головы и экипажи по 8 р. со штуки. Перевозка золота съ Бодайбинской резиденціи до села Витима по 3 р. съ пуда и отъ с. Витима до Усть-Кута—5 р. и далѣе—по 2 к. съ пуда и версты. Съ пассажировъ за промежуточныя станціи взимается: за I-й классъ по 5 к. за каждую версту; II-й классъ по 3 к.; III-й классъ $1^1/_2$ к. и за багажъ съ пуда и версты по $^1/_{10}$ коп.

За частные грузы взимается по теченію рѣки внизъ съ пуда $^1/_{20}$ к., а противъ теченія $^1/_2$ к. Плата за перевозку значительныхъ грузовъ опредѣляется по соглашенію. Пароходство Н. Е Глотова совершаетъ правильные почтово-пассажирскіе рейсы по росписанію, утверждаемому ежегодно иркутскимъ генералъ-губернаторомъ. Всего ходу въ рейсъ внизъ—7 сутокъ 18 ч. 15 м., а вверхъ—13 сутокъ 2 ч. 12 мин. Управл. пароходствомъ находится лѣтомъ въ с. Витимѣ, зимой—въ Иркутскѣ, гдѣ упрааленіе дѣлами пароходства.

Рѣка Лена течетъ по Иркутской губ. и Якутской обл., впадаетъ въ Сѣвер. Ледовитый океанъ; беретъ начало въ сѣв.-зап. склонѣ Байкальскихъ горъ—въ, такъ называемой, *Березовой горѣ*, въ 30 в. отъ озера Байкала. По обилію водъ—это самая многоводная изъ р. Сибири. По Иркут. губ. она течетъ на протяженіи 1600 в. Въ началѣ Лена довольно узкая, но, затѣмъ, она прорывается чрезъ известковое ущелье „Щекъ“ и принимаетъ въ себя р. **Витимъ**. Далѣе она проходитъ между низменными берегами, но ниже являются живописные скалистые берега и образуютъ, такъ называемыя, „Колоннады Лены“, похожія на развалины замковъ. Принимая значительные притоки—Олекму, Алданъ и Вилюй, русло Лены имѣетъ не менѣе 7—8 в. ширины и разливается даже до 20 верстъ. Отъ этого мѣста всю массу водъ Лена несетъ вдоль береговъ, все болѣе пустынныхъ (тундра доходитъ часто до самыхъ береговъ), прямо въ Ледовитый океанъ. Длина Лены 5,300 в. Площадь бассейна 2200 кв. верстъ. Судоходное теченіе Лены—4340 в., но, въ

виду малой населенности края и короткаго лѣта, она не имѣетъ того значенія, какое могла бы имѣть при болѣе благопріятныхъ условіяхъ. Изъ притоковъ Лены правые имѣютъ большее развитіе, чѣмъ лѣвые. Къ первымъ принадлежатъ: Киренга (до 500 в.), Чая (240 в.), Чуя (320 в.) и самый значительный изъ всѣхъ—Витимъ, который, впрочемъ, принадлежитъ губерніи лишь на протяженіи 400 верстъ, да и то, преимущественно, только лѣвымъ берегомъ. Изъ лѣвыхъ притоковъ Лены примѣчательны: Илга (200 в.), Кута (280 в.), Пеледуй (330 в.) и Нюя (570 в.).



Паузокъ на р. Ленѣ.
Embarcation sur le fleuve de la Léna.

ПО РѢКАМЪ АМУРСКАГО БАССЕЙНА.

Первые зачатки пароходства по Амуру относятся къ сороковымъ годамъ текущаго столѣтія, когда (именно въ 1844 году) впервые было снаряжено судно „Константинъ“, которое подъ командою Гаврилова въ 1846 году вошло въ Амуръ, гдѣ и были произведены первыя изслѣдованія Амурскаго бассейна относительно пригодности его къ пароходству. Въ 1854 году на пароходѣ „Аргунь“ спускался по Амуру гр. Муравьевъ-Амурскій. До 1870 г. по Амуру ходили исключительно казенные пароходы. Въ 1871 году К° Бенардаки была выдана 20-ти лѣтняя концессія на содержаніе срочнаго пароходства по р.р. Амурскаго бас-

сейна. Компанія обязалась держать не менѣе 12 пароходовъ, причемъ получила въ свое распоряженіе 9 казенныхъ парох. и также пособіе въ видѣ рейсовой платы, высшій предѣлъ которой былъ назначенъ 245000 р. въ годъ.

По истеченіи контрактнаго срока К° Бенардаки (1892 г.), пароходовладѣльцы А. М. Сибиряковъ и М. Г. Шевелевъ сдѣлали предложеніе правительству содержать срочное пароходство на Амурѣ на болѣе выгодныхъ условіяхъ. Предложеніе было принято, и 27 декабря 1893 года Высочайше утверждено „Общество Амурскаго пароходства и торговли“ для содержанія почтово-пассажирскаго движенія по р.р. Амурскаго бассейна, согласно контракта съ министерствомъ финансовъ, съ навигаціи 1894 г., срокомъ на 15 лѣтъ.

Главныя основанія контракта: содержаніе срочнаго пароходства по Амуру, Уссури, Шилкѣ и озеру Ханка въ теченіе 15 лѣтъ, съ пособіемъ отъ казны въ видѣ порейсовой платы въ первые 10 лѣтъ—по 1 р. 50 к. съ версты, съ уменьшеніемъ этой платы на 5% каждый годъ въ послѣднія 5 лѣтъ. Максимальный предѣлъ этой порейсовой платы не долженъ превышать 183,532 р. 50 к. въ годъ въ первые 10 лѣтъ.

Предпріятіе Амурскаго пароходства сформировалось въ акціонерную компанію, съ капиталомъ въ 1,000,000 руб., раздѣленнымъ на 2000 акцій, по 500 р каждая. Акціонерами могутъ быть только русскіе подданные.

Въ настоящее время пароходство на Амурѣ значительно усиливается. Такъ, въ разобранномъ видѣ ожидаются нѣсколько пароходовъ изъ-заграницы для надобностей при постройкѣ Манчжуро-китайской желѣзной дороги и въ Благовѣщенскѣ строится девять пароходовъ и четыре баржи; постройкой были заняты до 500 человѣкъ мастеровъ и рабочихъ. Амурское общество пароходства и торговли готовитъ 8 новыхъ пароходовъ и 14 баржъ въ Маго (около Николаевска), два парохода въ станицѣ Иманъ и одинъ въ станицѣ Игнатьевой. Товарищество Амурскаго пароходства построило въ г. Николаевскѣ буксирный пароходъ съ стальнымъ корпусомъ въ 600 индикаторныхъ силъ; двѣ баржи съ стальнымъ днищемъ, вмѣстимостью каждая до 30,000 пуд., одну баржу съ деревяннымъ днищемъ, стальными бортами и палубой, вмѣстимостью до 30,000 пудовъ.

Перевозка пассажировъ и грузовъ на пароходахъ „Амурскаго Общества“ производится на слѣдующихъ главныхъ основаніяхъ:

1) За провозъ пассажировъ на пароходахъ общества плата назначается согласно контракта: за одно мѣсто I-го класса $2^1/_2$, II-го $1^1/_2$ и III-го $^3/_4$ к. съ версты. За провозъ дѣтей отъ 10 до 15 лѣтъ взимается половинная плата; дѣти менѣе 10 лѣтъ перевозятся безплатно. Офицеры и гражданскіе чины военнаго и морскаго вѣдомства, ѣдущіе по своей или служебной надобности, перевозятся на пароходахъ

общества за плату на 50% ниже опредѣленной общимъ пассажирскимъ тарифомъ. Та же скидка дѣлается для переѣзда въ 3 классѣ переселенцевъ съ ихъ семействами.

За перевозку на пароходахъ частныхъ грузовъ по рр. Шилкѣ и Амуру, при отправленіи грузовъ на все разстояніе, т. е. изъ Срѣтенска въ г. Николаевскъ или изъ Николаевска въ Срѣтенскъ, согласно устава плата назначается: въ первомъ случаѣ 75 к., а во второмъ 1 р. 50 к. за 1 п. За провозъ груза по рр. Шилкѣ, Амуру и Уссури на промежуточныя разстоянія по $^1/_{10}$ копѣйки съ пуда и версты. Плата эта, составляя высшій предѣлъ провознаго тарифа, можетъ быть, съ грузомъ свыше 20 пудовъ на одну квитанцію, понижаема по договору кладчика съ агентомъ или командиромъ парохода, смотря по количеству и сорту клади. Предметы продовольствія и строительные матеріалы, какъ то: хлѣбъ въ мукѣ и зернѣ, соль, мясо, рыба, сало, желѣзо, лѣсной товаръ, топливо—перевозятся по таксѣ, уменьшенной, по крайней мѣрѣ, на треть За грузы, принадлежащіе переселенцамъ, взимается внизъ по теченію не свыше 0.017 коп съ пуда и версты и вверхъ противъ теченія —не свыше 0,035 к. съ пуда и версты. Съ рогатаго и другого скота, принадлежащаго переселенцамъ, взимается поверстная плата по $^1/_2$ коп. съ головы крупнаго и $^1/_4$ коп. – съ головы мелкаго скота.

Пассажиры I класса, желающіе пользоваться продовольствіемъ отъ парохода, платятъ по 2 р. 50 к. въ сутки; пассажиры III класса, а также пассажиры I и II классовъ не желающіе пользоваться готовымъ столомъ по назначенной платѣ, должны имѣть собственное продовольствіе или входить въ частное соглашеніе съ рестораторомъ парохода На каждаго пассажира I и II классовъ полагается до 10 пуд. багажа и на пассажира III го класса до 3 пудовъ безплатно. За излишній вѣсъ платится по грузовому тарифу.

Приводимъ росписаніе рейсовъ, совершаемыхъ пароходами Амурскаго общества.

1-е По Шилкинско-Амурской линіи пароходнаго движенія.

	Версты.		Версты.
Срѣтенскъ		Радде	1623 1/2
Шилкино	89	Помпѣевка	1665
Усть Кара	106 3/4	Екатерино-Никольская	1740 3/4
Горбичинская	161 1/2	Михайло-Семеновская	1903 3/4
Соболиная	210 3/4	Луговая	2032 3/4
Серебрянская (Аникина)	261 3/4	**Хабаровскъ**	2115 3/4
Поворотная	311 3/4	Вятская	2191 3/4
Покровская	373 3/4	Троицкая (Долэ)	2302 3/4
Игнашино	437 3/4	Малмыжская (Маэ)	2370 3/4
Рейново (Джалинда)	563 3/4	Вознесенская (Хунгари)	2404 3/4
Албазинъ	578 3/4	Верхне-Тамбовское	2498 1/2
Бекетова	672 3/4	Нижне-Тамбовское	2563 3/4
Черняева	782	Няга (Циммермановка)	2674 3/4
Ново-Воскресенская	911 3/4	Софійскъ	2734 6/4
Кумарская	987	Маріинско-Успенское	2766 3/4
Буссе	1072 3/4	Михайловское	2905 1/2
Благовѣщенскъ	1197 1/2	Анненскіе воды	2944
Пояркова	1358 3/4	**Николаевскъ**	3055 1/2
Иннокентьевская	1483 3/4		

2-е По Уссурійской линіи пароходнаго движенія.

От Хабаровска.	Версты.		Версты.
Казакевича	40	Буссе	470
Венюкова	140	Маркова № 1	494
Козловская	221	„ № 2	564
Нижне-Михайловская	300	„ № 3	639
Иманъ	390	„ № 4	711
Красноярская	395	**Камень-Рыболовъ**	820



Срѣтенскъ, пароходная пристань.
(Village de Srétinsk, station de bateaux à vapeur).

Рейсы пароходовъ находятся въ зависимости отъ вскрытія рѣкъ и потому не могутъ быть обязательные. Пароходы останавливаются во всѣхъ указанныхъ росписаніемъ промежуточныхъ пунктахъ только на время, потребное для сдачи и пріема почтовой корреспонденціи и нагрузки дровъ, но по обстоятельствамъ, вызываемымъ условіемъ плаванія, командиръ парохода имѣетъ право останавливаться и не на станціяхъ; о причинѣ такихъ остановокъ долженъ дѣлать отмѣтку въ шканечномъ журналѣ. Кромѣ того, общество имѣетъ исполнить ежегодно два рейса отъ Хабаровска до Камень-Рыболова и обратно. Время совершенія рейсовъ назначается генералъ-губернаторомъ и заблаговременно публикуется особо. На основаніи § 3 контракта, заключеннаго съ правительствомъ, рейсъ отъ Срѣтенска до Благовѣщенска

долженъ совершаться не болѣе, какъ въ пять сутокъ, и изъ Благовѣщенска въ Хабаровскъ не болѣе, какъ въ четверо сутокъ, и обратно изъ Хабаровска въ Благовѣщенскъ не болѣе, какъ въ шесть сутокъ, а изъ Благовѣщенска въ Срѣтенскъ не болѣе, какъ въ восемь сутокъ. Осенью, равно какъ при сильномъ половодьѣ—допускается замедленіе на дистанціи Хабаровскъ—Благовѣщенскъ $1^1/_2$ сутокъ и Благовѣщенскъ—Срѣтенскъ $2^1/_2$ сутокъ.

Общество имѣетъ агентовъ въ Срѣтенскѣ, Благовѣщенскѣ, Хабаровскѣ, Николаевскѣ, Иманѣ, Владивостокѣ и Кяхтѣ.

Съ 1898 г. между Добровольнымъ флотомъ и Амурскимъ обществомъ пароходства и торговли состоялось соглашеніе о взаимной передачѣ грузовъ, вслѣдствіе чего грузы, сданные Добровольному флоту, слѣдующіе на Амуръ, Шилку и Уссури, могутъ доставляться по желанію и назначенію отправителей пароходами Общества. Въ Николаевскѣ Общество имѣетъ склады и спеціальные пароходы для выгрузки съ морскихъ судовъ, адресованныхъ въ его адресъ кладей. Во Владивостокѣ агентъ Общества принимаетъ на себя отправку грузовъ, адресованныхъ черезъ Общество, по желѣзной дорогѣ и передачу ихъ по Уссури на пароходы общества.

Кромѣ того, по Амуру ходятъ еще пароходы **„Т-ва Амурскаго пароходства“.** Приводимъ росписаніе ихъ пути и таксу провозной платы.

	I кл.	II кл.	III кл.	За провозъ багажа съ пуда.
	Р. К.	Р. К.	Р. К.	Р. К.
Отъ Срѣтенска до Благовѣщенска 1279 в. . .	25,58	19,20	6,40	1,27
Отъ Благовѣщенска до Хабаровска, $855^1/_2$ в. .	17,11	12,84	4,28	0,86
По рѣкѣ Зеѣ до Зейскаго склада, 657 в. . .	–	10,00	5,00	0 65
Отъ Хабаровска до Николаевска, $939^3/_4$ в. . .	18,80	9,40	4,70	0,94
До станціи Имана, 390 в	7,80	5,85	1,95	0,39
Отъ Николаевска по рѣкѣ Амгуни до Удинскаго склада, 200 в.	—	5,00	3,00	0,20
Отъ Николаевска по рѣкѣ Амгуни до Кербинскаго склада	—	10,00	5,00	0,49

II.

ПАРОХОДНОЕ СООБЩЕНІЕ ПО ОЗЕРУ БАЙКАЛУ И ЕГО ПРИТОКАМЪ.

Озеро Байкалъ, по татарски „Байкуль“, т. е. *богатое озеро*, по монгольски „Далай—Норъ“—*святое* море,—третье по величинѣ и первое прѣсноводное на материкѣ Стараго Свѣта; лежитъ между 51°29′ и 55°55′ с. ш. и 121° 28′ и 127°32′ в. д. Имѣетъ болѣе 600 в. длины; ширина его доходитъ мѣстами до 80 верстъ. Площадь равняется 30,034 кв. верстъ. Высота надъ уровнемъ океана 474 метра. Бассейнъ его питаетъ до 336 притоковъ. Значительные изъ нихъ—*Верхняя Ангара*, *Баргузинъ* и *Селенга*. Также истокъ, вытекающій изъ восточнаго берега Байкала, носящій названіе тоже *Верхней Ангары*, или *Тунгузки*. Воды озера отличаются чистотой и прозрачностью. Замерзаетъ озеро, преимущественно, въ декабрѣ, а вскрывается—въ маѣ. Зимой по льду озера идетъ дорога. Въ Байкалѣ водится много разныхъ видовъ рыбъ, какъ то:

осетръ, породы семги, харіусъ, омуль—одна изъ любимыхъ рыбъ Восточной Сибири (его ежегодно ловятъ на 150—200 т. р.) и друг.

По о. Байкалу рейсируютъ пароходы Нѣмчинова (бывшіе Т-ва „Кяхтинскаго пароходства“) и Глотова. Приводимъ росписаніе пути слѣдованія тѣхъ и другихъ и таксы провознаго сбора.



Сибирская пароходная пристань на Байкалѣ близъ села Лиственичнаго.
(Port des bateaux à vapeur sur le Baïkal prés du bourg de Listwénichnaia)

ТАКСА на почт.-пас. пар. *Н. Яков. Нѣмчинова* (бывш. Т-ва „Кяхт. пар.“) по озеру Байкалу.

Между Лиственичной и Верхн. Ангарою.	Разстояніе въ верст.	Пассажиры. I кл. Р.	К.	II кл. Р.	К.	III кл. Р.	К.	Багажъ за 1 п. Р.	К.	Грузы. 1 раз. коп.	2р. К.	Экипажи. 3-е Р.	К.	2-е Р.	К.	Телѣгъ. Р.	К.
Отъ В. Ангары до Сосновки	190	7	60	5	98	3	26	—	27	19	14	5	43	3	80	2	72
„ „ до Кругулика .	220	8	80	6	92	3	77	—	31	22	16	6	29	4	40	8	15
„ „ до Усть-Баргуз.	365	14	60	11	48	6	26	—	52	36½	26	10	43	7	30	5	22
„ „ „ Турк мин вод.	440	17	60	13	82	7	55	—	63	44	31	12	57	8	80	6	29
„ „ „ Песочнаго .	620	24	80	19	48	10	63	—	89	62	44	17	71	12	40	8	86
„ „ „ Лиственичн. .	700	28	22	22	—	12	—	1	—	70	50	20	—	14	—	10	—
Между Крестовск. прист. (въ Лиственіч.) и **Мысовою**	—	5	60	4	80	2	40	—	24	16	11	8	—	6		4	—
Отъ Листвен. до Песочнаго	80	3	20	2	52	1	37	—	11	8	6	2	29	1	60	1	14
„ „ до Турк. м. водъ	260	10	40	8	18	4	45	—	37	26	19	7	43	5	20	3	71
„ „ „ Усть-Баргуз.	335	13	40	10	52	5	74	—	48	33½	24	9	57	6	70	4	78
„ „ „ Кругулика .	480	19	20	15	08	8	23	—	69	48	34	13	71	9	60	6	85
„ „ „ Сосновки .	510	20	40	16	02	8	74	—	73	51	36	14	57	10	20	7	28
„ „ „ Вер. Ангары	700	28	—	22	—	12	—	1	—	70	50	20	—	14	—	10	—

Цѣны за провозъ животныхъ слѣдующія: до Сосновки: большихъ 2 р. 18 к. и 1 р. 9 к.; до Кругулика: 2 р. 25 к. и 1 р. 26 к.; до Усть-Баргузина: 4 р. 18 к. и 2 р. 9 к.; до Туркинскихъ мин. водъ: 5 р. 4 к. и 2 р. 52 к.; до Песочнаго: 7 р. 9 к. и 3 р. 55 к. и Лиственичнаго 8 р. и 4 р. Между Крестовской пристанью (въ Лиственич.) и Мысовою 4 р. большихъ и 2 р. малыхъ; отъ Лиственичнаго до Песочнаго 91 и 45 к.; до Туркинскихъ мин. водъ—2 р. 96 к. и 1 р. 48 к.; до Усть-Баргузина—3 р. 82 к. и 1 р. 91 к.; до Кругулика—5 р. 48 к. и 2 р. 74 к.; до Сосновки—5 р. 82 к. и 2 р. 91 к. и до Верхней Ангары—8 р. за большихъ и 4 р. за малыхъ.

За провозъ переселенцевъ, ихъ багажа, лошадей и телѣгъ—половинная противъ тарифа плата. Замѣтимъ также, что къ грузамъ 1-го разряда причисляются: чай, пушные, мануфактурные и т. п. товары; а ко 2-му разр.—хлѣбъ, мясо, рыба, желѣзо, строительные матеріалы и, вообще, предметы первой необходимости.

Пароходы Н. Е. Глотова.

По оз. Байкалу и р. Селенгѣ.	I кл		II кл.		III кл.		За пудъ багажа.
	р.	к.	р.	к	р.	к.	коп.
Отъ Лиственичнаго до Устья Селенги	7	—	6	—	3	—	30
„ „ „ Чертовкина	8	—	6	75	3	50	35
„ „ „ Верхнеудинска	12	60	10	20	5	80	60
„ „ „ Селенгинска	16	60	13	20	7	80	80
„ „ „ Билютой	17	80	14	10	8	40	86
Отъ Билютоя до Селенгинска	1	20	—	90	—	60	06
„ „ „ Верхнеудинска	5	20	3	90	2	60	26
„ „ „ Чертовкина	9	80	7	35	4	90	51
„ „ „ Устья-Селенги	10	80	8	10	5	40	56
„ „ „ Лиственичнаго	17	80	14	10	8	40	36

Ш.

СООБЩЕНІЕ ПО ОХОТСКОМУ И КАМЧАТСКОМУ МОРЮ*).

Ежегодно наши военныя суда съ различными административными цѣлями, а частію и торговыя,—обходятъ наши порты, расположенные по берегамъ Охотскаго и Камчатскаго морей. Опре-

*) *Охотское* море—часть Великаго океана, заключеннаго между вост. берегомъ Сибири (отъ Амура до Пенжинской губы), полуостровомъ Камчаткой, Курильскими остр., о. Іезо и о. Сахалиномъ; отличается густыми продолжительными туманами и низкой температурой. *Камчатское* море, тоже, часть Великаго океана, между Камчаткой и Сѣверной Америкой; здѣсь господствуютъ тоже туманы и бури. Суда сюда заходятъ, преимущественно, для ловли китовъ, моржей, тюленей, бобровъ.



Типы инородцевъ Якутской области.

Types des indigénes de l'oblaste de Iakoutsk.

дѣленныхъ рейсовъ у нихъ, однако, не существуетъ, какъ и опредѣленной платы за проѣздъ. Пассажиры на этихъ судахъ, вообще, рѣдки, и плата на торговыхъ судахъ взимается съ нихъ по особому каждый разъ соглашенію (между пассажиромъ и владѣльцемъ судна или его капитаномъ). Кромѣ того, суда „Добровольнаго флота“ поддерживаютъ сообщеніе съ портами Охотскаго и Камчатскаго морей, дѣлая сюда рейсы въ теченіе навигаціи изъ Владивостока. Изъ портовъ на Охотскомъ и Камчатскомъ



Ѣзда на собакахъ.
Le voyage avec des chiens.

моряхъ заслуживаютъ вниманія: *Аянъ*, *Охотскъ*, *Гижигинскъ* (по берегамъ Охотскаго моря) *и Петропавловскъ* (по берегамъ Камчатскаго моря). Даемъ нѣкоторыя свѣдѣнія о нихъ.

Аянъ, селеніе Приморской обл., на берегу Аянскаго залива (въ западной части Охотскаго моря,—ширина залива $1^1/_2$ км., глубина отъ 5 до 14 м.), лежитъ подъ 26°28′ с. ш. и 155°53′ в. д. Съ 1844 г. служитъ факторіей Русской Американскй компаніи. Въ 1850 г. въ Аянъ былъ перенесенъ правительствомъ портъ изъ Охотска. Въ настоящее время Аянъ имѣетъ не болѣе 200 жителей и нѣсколько домовъ, гдѣ и живетъ всѣ населеніе —комендантъ, казаки, составляющіе гарнизонъ, и якуты, исполняющіе разныя черныя работы. Отъ Аяна до Якутска считается 1200 в. и здѣсь есть трактъ - 200 в. сухимъ путемъ чрезъ Становой хребетъ, 600 в. по р. Маѣ и остальные 400 в. до Якутска, тоже сухимъ путемъ. Средняя температура года здѣсь —3,6°;

въ январѣ,—20,9° и іюлѣ—12,0°. Зима здѣсь, однако, менѣе сурова, чѣмъ въ Амурскомъ краѣ, благодаря горамъ, которыя защищаютъ отъ сѣверныхъ вѣтровъ.

Охотскъ, въ 240 морскихъ миляхъ отъ Аяна окружный и портовой городъ Приморской области, при сліяніи р. Охоты и Кухтуя, лежитъ подъ 59°21′ с. ш. и 160°51′ в. д., въ 9,603 в. отъ Петербурга. Это совсѣмъ маленькій городокъ, напоминающій скорѣе деревню, нежели городъ. Въ немъ 40 деревянныхъ домовъ, церковь и нѣсколько магазиновъ. Жителей по переписи 197 душъ об. п. Они состоятъ изъ казаковъ, мѣщанъ, тунгусовъ и якутовъ.—Занятіе ихъ—рыболовство. Казаки и мѣщане ведутъ мѣновую торговлю съ инородцами. Основаніемъ Охотску послужило зимовье, постановленное въ 3 в. отъ устья р. Охоты въ 1647 г. якутскимъ казакомъ Сергѣемъ Шелковниковымъ, добравшимся до берега Охотскаго моря съ нѣсколькими своими товарищами, побуждаемыми не столько жаждой завоеванія, сколько погоней за наживой. Въ 1731 г. Охотскъ, при императрицѣ Аннѣ Іоанновнѣ, былъ сдѣланъ портомъ (хотя неоффиціально онъ считался таковымъ еще ранѣе) и имѣлъ довольно большое значеніе, продолжавшееся до 1844 г., когда управленіе Русско-Американской компаніи (рыболовства и мѣховой торговли) было перенесено отсюда въ Аянъ.

Первымъ Охотскимъ начальникомъ былъ назначенъ сосланный въ 1727 году въ Жиганское зимовье (Якутской обл.), а затѣмъ прощенный, Григорій Скорняковъ-Писаревъ, бывшій директоръ работъ при Ладожскомъ каналѣ, котораго смѣнилъ въ 1739 г. товарищъ его по ссылкѣ графъ Антонъ Дивьеръ, бывшій первый с.-петербургскій генералъ-полиціймейстеръ. Интересенъ указъ о назначеніи перваго начальника въ Охотскъ: „Получать ему жалованія 300 р. въ годъ, да хлѣба всякаго, какимъ онъ взять хочетъ, по сту четвертей, да вина простого по сту ведеръ въ годъ“.

На Скорнякова-Писарева и Дивьера*) возлагалось, главнымъ образомъ, завести въ Охотскѣ верфь, строить суда и приложить старанія къ развитію здѣсь хлѣбопашества; послѣднее оказалось невозможнымъ. Дивьеръ устроилъ въ Охотскѣ мор-

*) Графъ Антонъ **Дивіеръ** (*Di-Vier*), сынъ португальскаго еврея; былъ вывезенъ изъ Голландіи, куда переселился его отецъ, Петромъ I. Сначала занималъ должность пажа, потомъ деньщика, а въ 1718 году былъ назначенъ Петербургскимъ генералъ полиціймейстеромъ. 1726 г. былъ произведенъ въ графское достоинство. 1727 г., по волѣ кн. Меньщикова, былъ арестованъ и, затѣмъ, приговоренъ къ лишенію чиновъ, чести, имущества, публичному наказанію кнутомъ и ссылкѣ въ Сибирь. Съ нимъ одновременно и также пострадалъ генералъ-маіоръ Скорняковъ-Писаревъ. Освобождены изъ ссылки были въ 1743 г. императрицей Елизаветой Петровной.

скую школу, послужившую основаніемъ штурманскаго училища сибирской флотиліи; она существовала болѣе ста лѣтъ и была разсадникомъ образованія для всего сѣверо-восточнаго края Сибири.

Въ настоящее время Охотскъ прозябаетъ, если можно такъ выразиться. Только скромное посредничество между Китаемъ, Владивостокомъ и Якутской областью, потребляющей въ значительномъ количествѣ байховый и кирпичный чай, благопріятствуетъ нѣсколько оживленію Охотска.



Тунгузскій шаманъ.
(Chamane (prêtre) de Toungouse).

Есть училище. Всѣхъ училищъ, считая и округъ, 4. Въ самомъ Охотскѣ 1 церковно-приходская школа. Въ округѣ 2 подвижныя тунгузскія школы и 1 низшее училище. Пароходы къ самому Охотску не пристаютъ, а останавливаются въ 4—5 миляхъ отъ него, на открытомъ рейдѣ, доступномъ всѣмъ вѣтрамъ. Рѣки здѣсь вскрываются въ маѣ, хотя въ теченіе іюня еще передъ устьемъ р.р. Охоты и Кухтуя носятся льды, пригоняемые изъ Гижигинской губы и Пенжинской. Навигація прекращается въ октябрѣ.

Охотскій округъ занимаетъ пространство въ 179,363 кв. в. Орошается нѣсколькими рѣчками. Жители, преимущественно, тунгусы, коряки, якуты (въ большинствѣ—православные). Русскихъ до $4^1/_2$ тысячъ. Занятіе ихъ рыболовство, звѣроловство, оленеводство; содержатъ много собакъ, употребляемыхъ здѣсь для ѣзды. Въ Охотскомъ уѣздѣ заслуживаетъ вниманія село *Ольское*, на устьѣ рѣки Олы. Существуетъ еще съ прошлаго столѣтія. Отсюда пролагается путь до р. Колымы (разстояніе до 500 верстъ) для перевозки грузовъ; ихъ можно сплавлять по этой рѣкѣ до Верхне, Средне и Нижне-Колымска Теперь товары идутъ въ Колымскъ изъ Якутска вьюкомъ на лошадяхъ по плохой дорогѣ и доставка ихъ обходится крайне дорого. Въ Ольскомъ церковь. Мѣсто съѣзда тунгусовъ для уплаты ясака. Почта ходитъ разъ въ годъ изъ Охотска. Жителей до 150.

Гижигинскъ или **Гижига**, окружный городъ Приморской области, на р. Гижигѣ, въ 25 в. отъ впаденія ея въ Гижигинскую губу Охотскаго моря, подъ 63°10′ с. ш. и 174°40′ в. д. Основанъ въ качествѣ острога въ 1753 году сержантомъ Авраамомъ Игнатьевымъ для обузданія сосѣднихъ коряковъ, возставшихъ противъ владычества русскихъ. Въ 1775 году приписанъ къ Якутской области; въ 1783 году сдѣланъ уѣзднымъ г. Иркутской губ., а затѣмъ, въ 1856 г., съ учрежденіемъ Приморской обл.,—назначенъ окружнымъ этой послѣдней. Въ настоящее время въ Гижигинскѣ мѣстопребываніе уѣзднаго исправника. Жителей 435 д. об. п., нѣсколько русскихъ купцовъ, казаки, тунгусы, коряки, ламуты. 1 церковь, провіантскій магазинъ, пороховой погребъ, нѣсколько домовъ (до 55). Городскихъ доходовъ въ Гижигинскѣ въ 1895 г. было 79 р. 52 к., расходовъ 38 р. 32 к. По зимнему пути почта приходитъ сюда 1 разъ въ годъ; лѣтомъ—нѣсколько чаще. Хлѣбопашества здѣсь нѣтъ Разводится, и то съ трудомъ, капуста, рѣпа, рѣдька, картофель. Въ 1896 г., въ жизни Гижигинска—этого одного изъ самыхъ мертвыхъ уголковъ нашего сѣверо-восточнаго побережья,—произошло отрадное событіе. Въ Гижинскѣ и по всему его уѣзду, съ русскимъ населеніемъ болѣе 5,000 ч., до того времени не было ни одной школы. Прибывшій туда въ 1896 г. священникъ о. Іоаннъ Чеботягинъ, при содѣйствіи начальника уѣзда, открылъ въ Гижигинскѣ церковно-приходскую школу, которая, благодаря его живому энергичному отношенію, встрѣтила общую поддержку и сочувствіе. Городское общество рѣшило выстроить на свои средства приличное зданіе для школы и обставить ее всѣмъ необходимымъ. Тотъ же о. Іоаннъ открылъ здѣсь общественную библіотеку; по его почину были собраны, по складчинѣ, деньги на выписку книгъ и журналовъ и газетъ, а также на книги для чтенія и учебники.

Гижигинскій округъ—пространство до 3670 кв миль. Жителей съ инородцами свыше 10 т. Инородческое населеніе здѣсь состоитъ изъ разныхъ племенъ. Такъ, *коряки* живутъ въ юж. ч. округа. Они раздѣляются на бродячихъ и осѣдлыхъ. Нѣкоторые изъ нихъ платятъ ясакъ. Всѣхъ коряковъ отъ $2^1/_2$ т. до 3 т. душъ. Затѣмъ, *чукчи*,—общее число этого племени свыше 12 т, *ламуты*, *тунгусы* или *тунгузы*, *чуваши* и *юкагиры* (послѣднихъ до 400 д.). Занятіе инородцевъ—оленеводство, звѣроловство и рыболовство. Богатые изъ чукчей имѣютъ до 1000 и болѣе оленей. Также многіе инородцы содержатъ собакъ, на которыхъ здѣсь произ-

водится ѣзда. Промышленности въ уѣздѣ почти нѣтъ. Исключеніемъ является—выдѣлка тюленьихъ и оленьихъ кожъ для приготовленія изъ нихъ одежды и разныхъ предметовъ, необходимыхъ въ домашнемъ обиходѣ. Училищъ въ уѣздѣ нѣтъ. Большинство инородцевъ придерживается шаманства, хотя многіе крещены. Пути сообщенія—первобытные. Въ округѣ бываютъ *ярмарки*: въ *Чукотскомъ* лагерѣ, близъ с. Каменскаго, съ 1 марта; *Анутская* въ с Наяханскомъ (100 в. отъ Гижиги), съ 1 іюля, и *Вархаламская*, въ 50 в. отъ Гижиги. На первой идетъ торгъ, преимущественно, съ чукчами и коряками; на остальныхъ двухъ—съ ламутами.

Петропавловскъ, окружный городъ Петропавловскаго уѣзда, въ раіонъ котораго входитъ полуостровъ Камчатка, лежитъ въ сѣверо-восточн. части ея, подъ 53° с. ш. и 176°27′ в. д., основанъ въ качествѣ острога въ 1740 г. Городъ расположенъ соб-



Олекминскъ, Якутской области.
(Vue de la velle d'Olekminsk).

ственно при углубленіи губы залива Авачъ—*Петропавловской*, представляющей прекрасную гавань, и состоитъ теперь изъ нѣсколькихъ деревянныхъ хижинъ. Жителей въ немъ до 400, 1 училище (одноклассное) и 1 церковь. Петропавловскъ прежде имѣлъ стратегическое значеніе. Особенную-же извѣстность онъ пріобрѣлъ въ 1854 г., когда (при губернаторѣ адмиралѣ Завойко) съ ничтожнымъ отрядомъ численностью до 300 человѣкъ, къ которымъ присоединились мѣстные мѣщане, камчадалы и алеуты, городъ мужественно отразилъ нападеніе соединенной англо-французской эскадры, подъ начальствомъ адмираловъ Прайса и Пранга; причемъ эта ничтожная горсть людей выдержала двухъ-дневное бомбардированіе непріятелями Петропавловска и двѣ высадки, обративъ въ бѣгство 900 человѣкъ десанта и 300

изъ нихъ сбросивъ въ море съ высоты Никольской горы. Въ 1855 г. Петропавловскій портъ, въ ожиданіи новаго нападенія союзниковъ, былъ снятъ и перенесенъ на устье Амура. По окончаніи войны, съ упроченіемъ новаго владычества на дальнемъ востокѣ, а также съ уступкою Сѣверо-Американскимъ Штатамъ Русской Америки, Петропавловскъ утратилъ свое стратегическое и (впрочемъ, всегда маловажное) торговое значеніе и удержалъ за собою только нѣкоторое административное значеніе по управленію округомъ. Городскихъ доходовъ въ 1895 г. было 544 р. 18½ к., расходовъ 935 р. 4½ к.

Петропавловскій округъ или, собственно, полуостровъ **Камчатка** омывается съ зап. Охотскимъ моремъ, съ вост.—Камчатскимъ, иногда называемымъ заливомъ, въ сѣв. часть котораго впадаетъ р. Камчатка. Пространство Камчатки 237,226 кв. в. Жителей: русскихъ до 2200 д. об. п. и инородцевъ болѣе 5000. Русскіе впервые появились на полуостровѣ въ концѣ XVII столѣтія. Въ 1697 г. пятидесятникъ Атласовъ съ 60 казаками, увлеченные слухами о странѣ, изобилующей пушнымъ звѣремъ, отправились на поиски ея изъ Анадырскаго острога (упраздненнаго въ 1770 г.); покорили нѣсколько камчадальскихъ селеній и основали Верхне-Камчатское ясачное зимовье, которое впослѣдствіи, въ 1703 г., было переименовано въ Верхне-Камчатскъ (нынѣ заштатный городъ Приморской обл.). Въ 1700 г. на помощь къ этимъ казакамъ былъ присланъ изъ Якутска боярскій сынъ Кобелевъ съ новымъ отрядомъ казаковъ, которые и проникли далѣе въ Камчатку и заложили два острога—Нижне-Камчатскій и Больше-Рѣцкій. Такимъ образомъ, совершилось покореніе Камчатки, въ которую Петромъ Великимъ былъ назначенъ въ 1716 г. особый начальникъ. Нѣкоторое время въ прошломъ столѣтіи, съ царствованія Анны Іоанновны, Камчатка была мѣстомъ ссылки для болѣе важныхъ преступниковъ. Съ учрежденіемъ Приморской обл. она вошла въ составъ ея подъ именемъ Петропавловскаго окр. Въ настоящее время главное занятіе населенія рыболовство*). Рыбы много—преимущественно, изъ семейства лососевыхъ, также есть сельди. Изъ звѣрей добываются соболи, лисицы, выдры, горностаи, олени, медвѣди, нерпы (тюлени), рассомахи, моржи, сивучи. Инородцы въ большинствѣ христіане. Болѣе изъ нихъ камчадаловъ (*ительмены*, какъ они называютъ себя) до 4000; затѣмъ—идутъ коряки, ламуты, алеуты и нѣкоторые другіе. Ѣзда, преимущественно, на сабакахъ. Въ округѣ 8 школъ при церквахъ, что составитъ, считая съ г. Петропавловскомъ, 1 учебн. заведеніе болѣе, чѣмъ на 1100 человѣкъ. По переписи 1897 г. оказалось всего 8325 (4191 м. п. и 4134 ж. п.) жителей въ округѣ.

---

*) Земледѣліе въ Камчаткѣ почти не существуетъ. П. П. Семеновъ къ статьѣ своей „Сибирь и торговля Россіи съ Китаемъ и Японіей“ (помѣщенной въ „Указателѣ Нижег. выставки 1896 г. – Отдѣла XIII“) основательно утверждаетъ, „что климатическія условія всего Охотско-Камчатскаго края таковы, что исключаютъ возможность развитія въ немъ земледѣлія“. И по его мнѣнію—весь Охотско-Камчатскій край (также, какъ и сосѣдняя Якутская окраина) мало способенъ для осѣдлой земледѣльческой колонизаціи, и вслѣдствіе того обладаетъ ничтожной емкостью для населенія, которое можетъ быть увеличено только при экономическомъ развитіи этой окраины и правильномъ урегулированіи ея морскихъ промысловъ.

ОТДѢЛЪ ЧЕТВЕРТЫЙ.

МОРСКІЕ ПУТИ ВЪ СИБИРЬ.

Морской путь въ Сибирь или, вообще, на *Дальній Востокъ* можно совершить черезъ Суэцкій каналъ, или черезъ Америку. Самымъ удобнѣйшимъ путемъ для русскихъ, особенно незнающихъ иностранныхъ языковъ, является путь на судахъ „Добровольнаго флота“. Это—путь вокругъ Азіи черезъ Суэцкій каналъ, гдѣ путешественника ожидаетъ масса разнообразныхъ впечатлѣній. Это—сказочный путь, полный жгучаго интереса и чудесныхъ картинъ. Суда „Добровольнаго флота“ совершаютъ путь отъ Одесссы и отъ Петербурга. Приводимъ таблицу цѣнъ, существующихъ на нихъ за провозъ пассажировъ. На пароходахъ „Добровольнаго Флота“ принимаются пассажиры 3-хъ классовъ—*каютные*, помѣщающіеся въ каютахъ, и *палубные* (просто и въ закрытыхъ палубахъ):

От Одессы—до:	Обыкнов. тар.			Уменьшен. тар.		
	Каютн. пассаж.	Улуч. пал. п.	Палуб. пассаж.	Каютн. пассаж.	Улучш. палуб. п.	Палубн. пассаж.
	рубли.	рубли.	рубли.	рубли.	рубли.	рубли.
Константинополя.	30	12		24	11	6
С.-Петербурга.	250	85	60	—	—	—
П.-Саида и Суэца	101	33	23	81	29	19
Перима и Адена.	148	58	41	147	51	34
П.-де-Галль и Коломбо. . . .	295	98	69	236	87	58
Сингапура	369	122	86	295	108	72
Гонгъ-Конга	428	145	102	342	128	85
Шанхая.	459	157	111	367	141	94
Нагасаки	479	163	115	383	146	97
Ханькоу.	500	—	120	400	—	100
Владивостока	500	170	120	400	150	100
Портъ-Артура.	479	163	115	383	146	97

От С.-Петербурга — до:	Обыкнов. тар.			Уменьшен. тар.		
	Каютн. пассаж.	Улуч. пал. п.	Палуб. пассаж.	Каютн. пассаж.	Улучш. палуб. п.	Палубн. пассаж.
	рубли.	рубли.	рубли.	рубли.	рубли.	рубли.
Константинополя.	225	78	55	—	—	—
П.-Саида и Суэца.	240	89	55	200	72	45
Перима и Адена.	350	123	82	290	109	68
П.-де-Галль и Коломбо	446	161	107	370	142	89
Сингапура	500	180	120	417	160	100
Гонгъ-Конга	525	192	128	435	170	106
Шанхая.	535	198	132	444	176	110
Нагасаки	570	210	140	473	187	117
Владивостока.	600	225	150	500	200	125
Портъ-Артура.	570	210	140	473	187	117
От Нагасаки до						
Владивостока.	59	18	13	47	17	11
От Владивостока до						
Порть-Артура.	70	21	—	50	19	—

По уменьшенному тарифу перевозятся лица, состоящія на государственвой службѣ на дальнемъ востокѣ, и ихъ семейства. Переселенцы перевозятся по уменьшенному тарифу со скидкою 10%.

За отдѣльную каюту съ нѣсколькими койками уплачивается, сверхъ взятаго билета, 50% стоимости каждаго излишняго въ каютѣ мѣста. Дѣти моложе 2-хъ лѣтъ провозятся за 1/4 платы; отъ 2—10 лѣтъ, если для нихъ не требуютъ отдѣльныхъ коекъ, половину стоимости билета; старше 10-ти л.—цѣлый билетъ. Прислуга пассажировъ принимается, какъ палубные пассажиры. Желающіе имѣть у своихъ дѣтей нянекъ или прислугу въ каютахъ, платятъ за каждаго человѣка 50% стоимости билета занимаемаго ими класса, по тарифу. Люди эти не могутъ находиться въ каютъ-компаніи и продовольствуются за особую плату, по соглашенію съ рестораномъ.

Пассажиры имѣютъ право на безплатный провозъ багажа: каютные—3 п., а палубные—2 пуд. Дѣти, платящія за 1/4 и 1/2 билета, имѣютъ право на безплатный провозъ багажа въ половинномъ количествѣ. Сверхъ этого взимается за багажъ плата по 1 р. 60 к. съ пуда, за всякіе проѣзды, исключая переѣзда изъ одного порта въ слѣдующій, ближайшій,—тогда взимается по 1 р. съ пуда.

Лица, находящіяся на государственной службѣ на дальнемъ востокѣ, пользуются скидкою въ 25%.

За перевозку грузовъ на парох. „Добр. флота“ установленъ тарифъ. Съ пуда или кубическ. фута грузовъ взимается:

отъ	С.-Петербурга	до Владивостока	45 к.
„	„	„ портовъ о. Сахалина . .	55 к.
„	„	„ Николаев. на Амурѣ . .	63 к.
„	Одессы	„ Владивостока	35 к.
„	„	„ портовъ о. Сахалина . .	45 к.
„	„	„ Николаев. на Амурѣ . .	53 к.

Путь изъ Одессы до Владивостока совершается въ 45 дней.

Въ навигацію 1899 г. пароходы „Добровольнаго Флота“ совершали слѣдующіе рейсы:

НАЗВАНІЕ ПАРОХОДА.	Водоизмѣщ. въ тон.	Сила машины.	Число каютн. мѣстъ.	ОТХОДЪ. Изъ Одессы.	ОТХОДЪ. Изъ Владивостока.
Петербургъ	9500	11200	58	10 января.	1 марта.
Кіевъ	10500	3000	50	20 января.	23 марта.
Саратовъ	8556	10250	52	1 февраля.	23 марта.
Нижній-Новгородъ . .	7876	1100	не им.	15 февраля.	16 апрѣля.
Ярославль	8635	2500	11	20 февраля.	6 мая.
Орелъ	7990	9500	40	25 февраля.	1 мая.
Херсонъ	10225	13100	74	5 марта.	23 апрѣля.
Тамбовъ	8635	2500	40	15 марта.	9 мая.
Кострома	7975	2600	23	1 апрѣля.	25 мая.
Владиміръ	10500	3000	50	15 апрѣля.	9 іюня.
Екатеринославъ . . .	10500	3000	50	1 мая.	24 іюня.
Москва	10660	16500	74	10 мая.	30 іюня.
Воронежъ	10500	3000	50	20 мая.	15 іюля.
Петербургъ	9500	11200	58	15 іюня.	8 августа.
Кіевъ	10500	3000	50	15 іюля.	18 сентября
Саратовъ	8556	10250	52	1 августа.	1 октября.
Ярославль	8635	2500	11	15 августа.	26 октября.
Херсонъ	10225	13100	74	1 сентября.	24 октября.
Орелъ	7990	9500	40	1 октября.	1 декабря.
Владиміръ	10500	3000	50	15 ноября.	20 января.
Екатеринославъ . . .	10500	3000	50	1 декабря	29 января.
				Изъ С.-Петер.	
Тамбовъ	8635	2500	40	1 сентября.	20 ноября.
Кострома	7976	2600	23	1 октября.	15 декабря.

Пассажиры и грузы принимаются во всѣ порта, посѣщаемые пароходами Добровольнаго Флота, а именно: Константинополь, Портъ-Саидъ, Суэцъ, Аденъ, Перимъ, Коломбо, Сингапуръ, Шанхай, Портъ-Артуръ, Нагасаки и Владивостокъ, а также въ порта острова Сахалина, Охотскаго моря, Николаевскъ на Амурѣ и другіе пункты Амурскаго бассейна.

Болѣе подробныя свѣдѣнія о пріемѣ пассажировъ и отправкѣ грузовъ, а также и другія справки можно получать въ комитетѣ „Добровольнаго Флота“—въ С.-Петербургѣ (Отдѣлъ Коммерческій) Большая Морская № 19. въ конторахъ Добровольнаго Флота въ Одессѣ и Владивостокѣ и у агентовъ Добровольнаго Флота въ Одессѣ, Москвѣ и др. городахъ.

Многіе, впрочемъ, предпочитаютъ совершать путь черезъ Суэцкій каналъ на пароходахъ иностранныхъ компаній. Эти пароходы представляютъ болѣе удобствъ для путешественника,—необходимо только знаніе хотя французскаго языка; но пароходы эти не доходятъ до Владивостока, и останавливаются исключительно въ портовыхъ городахъ Японіи и Китая—въ Шанхаѣ, Нагасаки и др. Изъ Шанхая и Нагасаки можно отплыть во Владивостокъ на русскихъ пароходахъ Шевелева и К°, тоже дѣлающихъ рейсы въ эти мѣстности. Изъ иностранныхъ пароходныхъ

компаній укажемъ: на „*Peninsular and Oriental Steam Navigation Company*“ (отправляются пароходы этой К⁰ изъ Неаполя или Бриндизи,—цѣна до Шанхая въ I кл. 68 фун. 10 п. англійскихъ и во II кл. 37 ф.,—дѣти до 3 лѣтъ даромъ, съ 3 до 12 л.—платятъ половину; при взятіи билета туда и обратно дѣлается скидка отъ 20 до 25%); „*Messageries Maritimes*“ (отправляются изъ Марселя,—цѣна до Шанхая въ I-мъ кл.—1715 франковъ, во II-мъ кл.—1150 и въ Ш-мъ кл.—635); быстроходные пароходы „Австрійскаго Ллойда“ (отправляются изъ Тріеста до Шанхая; въ I-мъ кл. 58 фунтовъ ст., во II-мъ кл.—40, въ Ш-мъ кл.—18½); „*Britisch India Staemers*“ (изъ Лондона—до Шанхая: въ I-мъ классѣ—82 фунт стерл.) и „*Nord-Deutsche Lloyd*“ (изъ Генуи или Неаполя—до Шанхая: въ I-мъ кл.—1520 марокъ, во II-мъ кл.—1030, въ Ш-мъ кл.—430; до Нагасаки—1535, 1040 и 450). Черезъ Америку путь можно совершать прямо изъ Ливерпуля, потому что тамъ почти всѣ пароходныя общества выдаютъ билеты прямого сообщенія въ различн. города Сѣверной Америки, Японію и Китай. Проѣздъ. напр., на парох. К⁰ „*Allan Line*“ (Via Canada) изъ Ливерпуля по желѣзной дорогѣ черезъ Америку въ I-мъ кл. стоитъ: до Нагасаки—73 фун. ст. 6 пенс., до Шанхая—68 фун. 3 п. На Англійскомъ пароход. „*Royal Mail Steam Packet Company*“ изъ Соутгамптона (Англія) до Шанхая—въ I-мъ кл.—80 ф. ст. 7 п.

Изъ городовъ китайскихъ, куда заходятъ парох. „Доб. Флота“, слѣдуетъ отмѣтить **Ханькоу**. Здѣсь центръ чайной торговли русскихъ съ Китаемъ. Много русскихъ торговыхъ фирмъ:—торговые дома Токмаковъ, Молотковъ и К-о; Молчановъ, Печатновъ и К-о; С. А. Чирковъ и К-о; Я. К. Пановъ и К-о; братья К. С Поповы. У первыхъ четырехъ фирмъ—собственныя фабрики кирпичн и плиточн. чаевъ. Отдѣленіе русско-китайскаго банка. Въ мѣстности, гдѣ живутъ русскіе, устраивается на средства ихъ набережная, названная *Николаевской* Есть православн. церковь, сооружен. на средства чаеторговцевъ; при церкви—священникъ. Живетъ русскій консулъ. Въ русской части—русская полиція и 10 казаковъ.

Пароходство Шевелева и К⁰. Линія заграничная.

	Разстоянія въ миляхъ.	Цѣн. за фрахт. съ 1 п.	Цѣна проѣзда I класса.		Цѣна проѣзда III класса.	
		коп.	руб.	коп.	руб.	коп.
Отъ Владивостока:						
До залива Посьета	70	11	7	—	1	50
„ Гензана	310	26	23	—	7	—
„ Фузана	522	30	37	—	11	—
„ Нагасаки	680	34	50	—	15	—
„ Чжифу	1085	41	95	—	27	—
„ Шанхая	1020	40	80	—	25	—

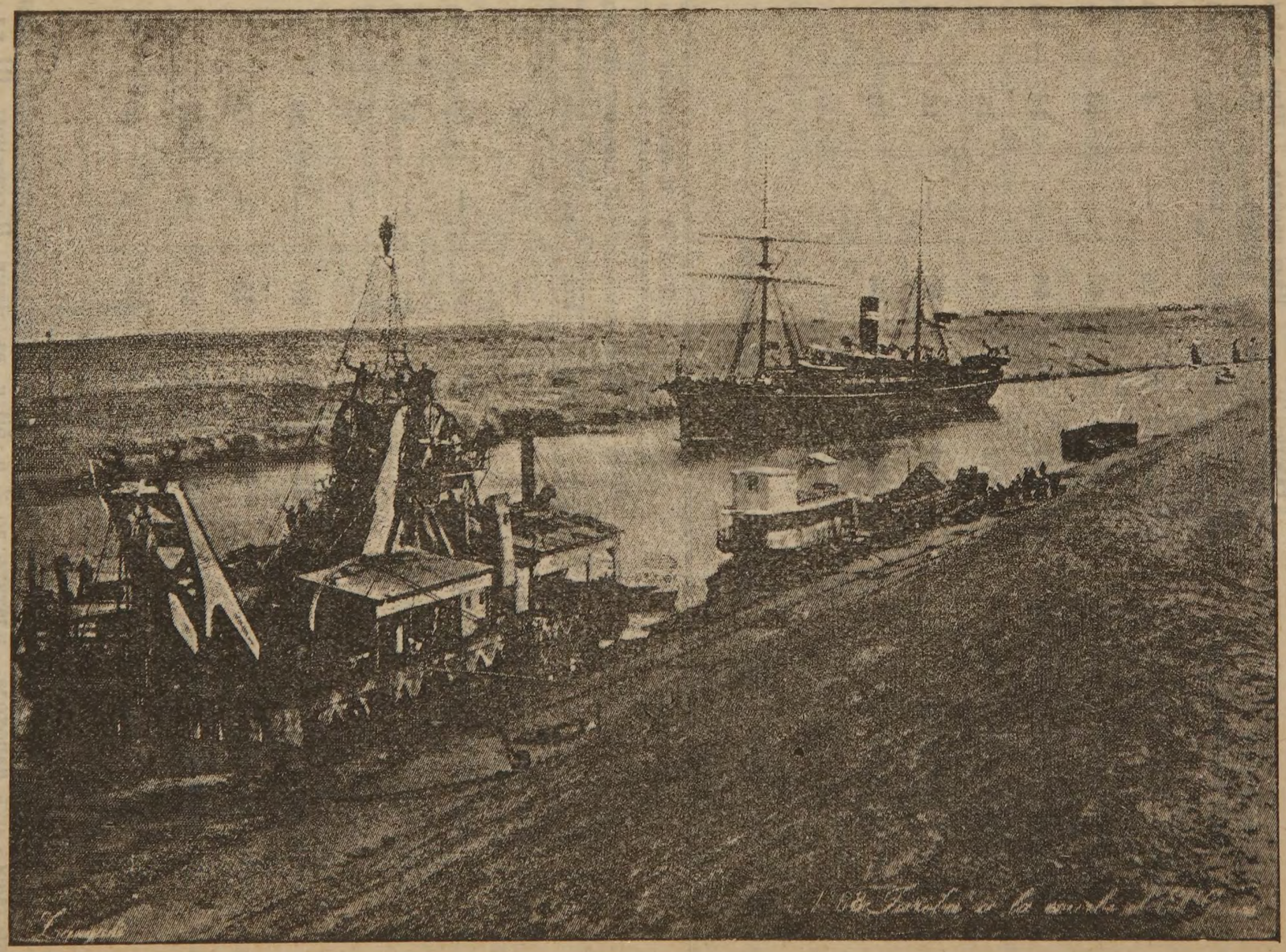

Суэцкій каналъ (снимокъ съ фотографіи изъ коллекціи И. К. Голубева). (Le canal de Suez).

Линія Татарскаго пролива.

Отъ Владивостока:	Разстояніе въ миляхъ.	Цѣн. за фрахт. съ 1 п.	Цѣна проѣзда I класса.		Цѣна проѣзда III класса.	
		коп.	руб.	коп.	руб.	коп.
До залива Св. Ольги	204	20	16	—	4	50
„ Корсаковскаго	580	32	42	—	13	—
„ Императорской гавани . . .	624	33	46	—	13	50
„ Александровскаго поста . . .	754	36	54	—	16	—
„ залива де-Кастри	774	36	56	—	16	50
„ Николаевска	894	38	64	—	19	—

Линія залива Петра Великаго.

	Миль.	ТАРИФЪ.				
		I классъ.		III классъ.		Съ пуда.
		руб.	коп.	руб.	коп.	коп.
Отъ Владивостока до Посьета . .	70	7	—	1	50	11
Изъ Владивостока до Мангуая .	13	1	50	—	30	4
„ Мангуая „ Славянки .	18	2	—	—	45	4
„ Славянки „ Бладивост .	29	3	—	—	65	6
„ Владивостока въ Ганьгоудцзи	25	2	50	—	50	5
„ Ганькоудцзи „ Шкотово .	7—	—	75	—	15	2
„ Владивостока „ Находки . .	62	6	50	1	40	10
„ Находки „ Владивост.	62	6	50	1	40	10

На пароход. Шевелева и К-о пассажиры 1 кл., желающіе пользоваться продовольствіемъ отъ парохода, платятъ по 2 р. 50 к. въ сутки. Пассажиры III кл., а также не желающіе I-го кл., должны имѣть собственное продовольствіе или входить въ частное соглашеніе съ рестораторомъ парохода. **Офицеры** и гражд. чины военнаго вѣдомства, ѣдущіе въ I-мъ кл., пользуются уступкой 50% съ цѣны. Всѣ пассажиры по линіи заграничной (въ иностранныхъ портахъ) платятъ мексиканскими долларами по курсу. **Багажа** на пассажира I-го кл. полагается до 10 п., III-го до 3 п. безплатно.

НИПОНЪ-ЮЗЕНЪ-КОЙША.

Линія Кобе—Владивостокъ.

Отъ Владивостока до Кобе.

	д.	ц.	д.	ц.	д.	ц.	д.	ц.
I класса.	47	—	40	—	28	—	14	—
„ съ обратнымъ.	93	—	80	—	50	—	25	—
II класса.	29	50	26	—	18	—	9	—
„ съ обратнымъ.	60	—	52	50	32	—	19	—
(Пер. каюта) Ш кл.	12	50	11	—	8	—	4	—

Владивостокъ.

	д.	ц.	д.	ц.	д.	ц.
I классъ.	33	—	26	—	14	
„ съ обратн.	68	—	55	—	25	—
II классъ.	20	50	17	—	9	—
„ съ обратнымъ.	44	—	36	50	16	—
(Пер. каюта) Ш кл.	8	50	7	—	4	—

Гензанъ.

	д.	ц.	д.	ц.	д.	ц.
I классъ.	19	—	12	—		
„ съ обратнымъ.	47	—	32	—		
II классъ.	11	50	8	—		
„ съ обратнымъ.	29	50	21	—		
(Пер. каюта) Ш кл.	4	50	3	—		

Фузанъ.

	д.	ц.	д.	ц.	д.	ц.	д.	ц.
I классъ.	10	—						
„ съ обратнымъ.	15	—						
II классъ.	6	—						
„ съ обратнымъ.	9	—						
(Пер. каюта) Ш кл.	2	—						
		—						

Шимоносеки.

Кобе.

Отъ Кобе.

Шимоносеки.

д.	ц.	
10	—	I классъ.
15	—	„ съ обратнымъ.
6	—	II классъ.
9	—	„ съ обратнымъ.
2	—	(Пер. каюта) Ш кл.
	—	

Нагасаки.

д.	ц.	д.	ц.	
8	—	16	—	I классъ.
12	—	25	—	„ съ обратнымъ.
5	—	10	—	II классъ.
7	50	15	—	„ съ обратнымъ.
2	—	4	—	(Пер. каюта) Ш кл.

Фузанъ.

д.	ц.					
12		20		28		I классъ.
22		32		47		„ съ обратнымъ.
8	—	13		18		II классъ.
14	50	21		29	50	„ съ обратнымъ
3	50	5	50	7	50	(Пер. каюта) Ш кл.

Гензанъ.

д.	ц.					
14		24		32		40	I классъ.
25		43		55		68	„ съ обратнымъ.
9		16		21		26	II классъ.
16		29		36	50	44	„ съ обратнымъ.
4		7		9		11	(Пер. каюта) Ш кл.

Владивостокъ.

д.	ц.					
14		28		38		46 — 54	I классъ.
25		50		68		80 — 93	„ съ обратнымъ.
9		18		25		30 — 35	II классъ
16		32		45		52 50 60	„ съ обратнымъ.
4		8		9		11 — 13	(Пер. каюта) Ш кл.

Отъ Кобе до Владивостока.

Стоимость переѣзда означена въ долларахъ (іенахъ) и центахъ. Въ долларѣ 100 центъ.

Линія Гонгъ-Конгъ—Владивостокъ.

Нипонъ-Юзенъ-Койша. **Гонгъ-Конгъ.**

| | д. | | |

ПАРОХОДСТВО КУПЦА С. О'ІЕ*).

Между Хокодате—Владивостокомъ и Хокодате—п. Корсаковскимъ.

Пассажирскій тарифъ I и III классовъ. **Владивостокъ.** **Фрахтъ съ пикуля и кубическаго фута.**

Корсак. п.		Отару.		Хокодате.		Нійгата.		Владивостокъ.				Нійгата.		Хокодате.		Отару.		Корсак. п.
		доллары.		доллары.		доллары.		доллары.		центы.		центы.		центы.		центы.		
7	3½	6	3	7	3½	14	7	20	10	5	3	5	3	20	10			
				13	6½	21	10½	25	13									
						27	13½	30	16	10	6							
13	6½	20	10	34	17	50	26	30	16	25	13							

Морской путь изъ Европейской Россіи въ нашу Восточную окраину пріобрѣтаетъ все болѣе и болѣе значенія. Сообщеніе между Одессою и Владивостокомъ, главнымъ образомъ, поддерживаетъ „Добровольный флотъ". Несмотря на сооруженіе Великаго Сибирскаго желѣзнодорожнаго пути, масса груза будетъ перевозиться по прежнему морскимъ путемъ *вокругъ Азіи*. За послѣднія двѣнадцать лѣтъ на Добровольномъ флотѣ (въ особенности изъ Одессы во Владивостокъ), на каждомъ отходящемъ суднѣ, отправлялась масса пассажировъ,—преимущественно, изъ лицъ, ѣдущихъ на службу въ Приамурскій край. Путешествіе на судахъ Добровольнаго флота для русскихъ людей—самый удобный и простой способъ передвиженія изъ Европейской въ Азіатскую Россію, въ особенности для тѣхъ, которые незнакомы съ иностранными языками. Переходъ моремъ изъ Одессы до Владивостока, обыкновенно, продолжается около 45 дней. Сколько интереснаго и новаго приходится видѣть путешественнику, совершая этотъ длинный переѣздъ вокругъ Азіи! Изъ Москвы поѣздъ приходитъ въ Одессу на третій день выхода.

Въ Одессѣ путешественникъ, въ ожиданіи отхода парохода, можетъ наблюдать за оригинальной, кипучей и суетливой жизнью портоваго города. На рейдѣ тамъ всегда много русскихъ и иностранныхъ судовъ. На однихъ выгружаютъ пришедшій товаръ изъ-за границы, на другихъ идетъ спѣшная нагрузка товаровъ для отправленія. Одесса, вообще, производитъ на васъ хорошее впечатлѣніе: благодатный южный, теплый морской климатъ, великолѣпныя каменныя постройки домовъ, отлично вымощенныя улицы. Свободное время можно путешественнику посвятить ос-

*) Агентъ этого пароходства во Владивостокѣ.

мотру Одессы; побывать въ великолѣпномъ православномъ соборѣ, замѣчательной публичной библіотекѣ; на зданіе желѣзнодорожнаго вокзала и театра - также стоитъ обратить вниманіе. Интересна прогулка по лучшимъ (Дерибасовской, Ришельевской и другимъ большимъ) улицамъ города. Отъ памятника Ришелье съ бульвара открывается роскошная картина на гавань и на море: величественный красивый видъ развертывается передъ вашими глазами. Но наступаетъ время трогаться въ путь. И, вотъ, вы сѣли на океанскій пароходъ. Отслуженъ напутственный молебенъ, сказано послѣднее „прости“ провожающимъ васъ родственникамъ и знакомымъ, сходни сброшены, сообщеніе съ берегомъ прервано, и судно тихо отходитъ отъ пристани. Громкое „ура!“ и счастливыя пожеланія несутся съ берега и долго еще пассажиры стоятъ на палубѣ, провожая грустными глазами быстро удаляющійся берегъ. На душѣ у многихъ не весело. Что-то ждетъ впереди? шевелится этотъ вопросъ у многихъ, впервые совершающихъ путь въ далекій, чуждый имъ край... Особенно тяжелъ первый день пути. Невольно чувствуешь себя не въ своей тарелкѣ между незнакомыми людьми. Но,—раздался звонокъ, приглашающій пассажировъ въ каютъ-компанію къ обѣду. Здѣсь понемногу начинаютъ пассажиры знакомиться другъ съ другомъ, хотя по обыкновенію, сначала разговоръ не вяжется. Въ каютахъ всякій старается по возможности устроиться лучше. Въ небольшомъ пловучемъ домѣ (т. е. пароходѣ) каюты распредѣляются на 2—3—4 человѣка. Не думайте, однако, что, заплативъ за проѣздъ 500 рублей, можно гдѣ угодно занять мѣсто на суднѣ. Табель о рангахъ на „добровольцѣ“ наблюдается въ особенности строго, какъ по размѣщенію за столомъ, такъ и по каютамъ. Порядокъ на пароходѣ слѣдующій: отъ 7 до 9 часовъ утра въ каютъ-компаніи подаютъ чай или кофе, въ 11 часовъ завтракъ, въ 5 час. обѣдъ и въ 8 часовъ чай. Въ 11 часовъ вечера—положеніе, чтобы всѣ огни были погашены. Однообразіе жизни нарушается только при остановкахъ парохода въ портахъ. Особенно монотонно и скучно на суднѣ въ Индійскомъ океанѣ, гдѣ переходы большіе 12—14 дней, жара тропическая. Выходъ изъ Одессы парохода, обыкновенно, бываетъ около 5 ч. дня; переходъ Чернымъ моремъ 36 часовъ, и черезъ полтора сутокъ передъ вами развертывается одна изъ дивныхъ и величественныхъ панорамъ въ мірѣ—панорама Константинополя. Пароходы иногда останавливаются здѣсь и тогда, конечно, пассажиры спѣшатъ воспользоваться случаемъ и посѣтить Константинополь. Этотъ городъ поражаетъ васъ своей восточной пестротой, шумомъ и гамомъ. Узкія, грязныя улицы, масса нищихъ и собакъ. На пристани къ услугамъ путешественника толпа гидовъ,

преимущественно—изъ назойливыхъ грековъ. Гидъ за нѣсколько франковъ будетъ сопутствовать вамъ и покажетъ всѣ достопримѣчательности Константинополя. Затѣмъ, Средиземное море судно пересѣкаетъ въ трое сутокъ. Съ правой стороны у васъ остается невдалекѣ островъ Критъ, гдѣ недавно разыгралась довольно грустная греко-турецкая траги-комедія, а слѣва—Кипръ, и вы приближаетесь къ Африкѣ. Въ Портъ Саидѣ пароходъ стоитъ для нагрузки угля, запаса провизіи и воды. Портъ Саидъ—это бывшая прежде бѣдная арабская деревушка,—благодаря Лессепсу, прорывшему Суэцкій каналъ, обратилась теперь въ маленькій торговый городокъ, гдѣ всѣ путешественники запасаются тропическимъ бѣлымъ платьемъ, пробковыми шляпами, башмаками и плетеными креслами и лонгшезами для пребыванія на палубѣ парохода и проигрываютъ довольно много въ рулетку въ разныхъ притонахъ. Въ Портъ-Саидѣ можно дешево пріобрѣсти фотографическіе виды Египта, Палестины и т. п. Движеніе Суэцкимъ каналомъ очень медленно,—судно идетъ тихимъ ходомъ и часто останавливается для пропуска встрѣчныхъ судовъ. Передъ вами тоскливо рисуются песчаные берега—солнце печетъ немилосердно. Африканская жара вступаетъ въ свои права. Длина Суэцкаго канала около 150 верстъ. Обыкновенно, на другой день по входѣ въ каналъ показывается г. Суэцъ. Остановка здѣсь бываетъ хоть небольшая, но, все-таки, достаточная, чтобы побывать въ городѣ, гдѣ увидите богатую этнографическую картину разнообразныхъ типовъ африканскихъ жителей, всевозможныхъ племенъ—темно-бронзовые цвѣта. Миновавъ Суэцъ, судно вступаетъ въ Красное или Чермное море. Духота становится страшная. На палубѣ устраиваются *донки,* или души для обливанія, но они мало освѣжаютъ. Пассажиры устраиваются по домашнему и какъ мужчины, такъ и дамы уже начинаютъ меньше стѣсняться туалетомъ. Наконецъ, показывается и берегъ, и остановка въ Аденѣ. Берегъ, правда, унылый и печальный: солнце все сожгло. Здѣсь устроены замѣчательныя каменныя громадныя цистерны для храненія прѣсной воды. Англичане также устроили въ Аденѣ станцію для угля и хорошенькую вооруженную крѣпость. Въ магазинахъ можно пріобрѣсти за очень недорогую цѣну страусовыя перья и громадныя яйца и видѣть чистокровныхъ семитовъ евреевъ. Затѣмъ, миновавъ опасный для судовъ мысъ Гвардафуй и островъ Сокатру, вы вступаете въ Индійскій океанъ, переходъ по которому продолжается 9 сутокъ. До Цейлона переходъ довольно однообразенъ; но за то, что за чудное тропическое южное небо! Ночи темныя и на небѣ, надъ вашею головою, величественный и великолѣпный „Южный Крестъ". Пароходъ рѣжетъ волны океана, и по бокамъ судна и за

кормою — милліоны фосфоритовъ и молюсковъ сверкаютъ и освѣщаютъ путь... Наконецъ, судно благополучно прибыло въ Индію—на островъ Цейлонъ, въ г. Коломбо. Нужно написать цѣлые томы, чтобы составить хотя небольшое понятіе о здѣшней богатой растительности, таинственной и чудной сказочной жизни. Величественные буддійскіе храмы, оригинальная уличная жизнь и движеніе—все носитъ особый отпечатокъ. Путешественникъ сознаетъ, что попалъ словно въ другой заколдованный міръ. Образцовые порядки и чистота, которые завели здѣсь англичане, просто изумительны. Едва вступили въ Коломбо на пристань, вы уже окружены толпою темно-и бронзо-кожихъ обитателей Цейлона, которые предлагаютъ вамъ размѣнять деньги (принимаютъ даже русскія бумажки) и пріобрѣсти различныя мѣстныя произведенія,—преимущественно, палки чернаго дерева и различные драгоцѣнные камни. Слѣдуетъ замѣтить, что въ покупкѣ подобныхъ вещей нужно быть очень осторожнымъ. Запрашиваютъ продавцы безобразно дорого. Напримѣръ, выбрали вы какой нибудь камень или нѣсколько. „Что стоитъ?“ спрашиваете; „10 фунтовъ стерлинговъ! (110 р.)“ получаете отвѣтъ. Предлагайте смѣло 1 фунтъ, и продавецъ съ удовольствіемъ вамъ отдастъ желаемый камень или вещь. Въ нѣсколькихъ шагахъ отъ пристани великолѣпный и удобный „отель“, гдѣ путешественники и останавливаются, чтобы отдохнуть и набраться силъ для продолженія дальнѣйшаго морского пути. Во время остановки въ Коломбо не мѣшаетъ воспользоваться случаемъ и проѣхать по живописной желѣзной дорогѣ въ Кенди. Тамъ много древнихъ храмовъ и главный центръ буддійства. Проѣзжая по желѣзной дорогѣ, вы будете любоваться превосходными видами попутныхъ мѣстностей и чудной природой. Въ Коломбо слѣдуетъ посѣтить музей, ботаническій садъ, базаръ; необходимо пріобрѣсти на память фотографіи мѣстныхъ видовъ (продаются въ Коломбо недорого) и чая цейлонскаго; фунтъ его стоитъ около 40 нашихъ коп. Цейлонскій чай въ настоящее время имѣетъ широкое распространеніе, благодаря хорошему настою, въ Россіи.

Переходъ Индійскимъ океаномъ, отъ острова Цейлона до полуострова Малакки, т. е. Сингапура, семь дней. Становится просто невыносимо душно и жарко, благодаря приближенію тропика. Днемъ, благодаря возвышенной температурѣ, всѣ *киснутъ и млѣютъ*; ночью температура понижается и на палубѣ происходитъ небольшое оживленіе. Около полуночи начинаютъ укладываться въ лонгшезахъ—спать на палубѣ. Но, вотъ, спокойствіе скоро нарушается самымъ безцеремоннымъ образомъ. Въ 6 ч. утра начинаютъ мыть палубу, и пассажиру приходится уходить снова въ душную каюту и оставаться тамъ до утра.

И такъ плавучая жизнь тянется монотонно изо-дня въ день. Однообразно и скучно становится на суднѣ, хотя доброе согласіе пассажировъ и судового начальства вполнѣ возможно. Стоитъ только отбросить личности, и дѣло пойдетъ отлично и весело. Иногда на суднѣ въ числѣ пассажировъ попадаются веселые разсказчики и милыя дамы, консерваторки, *услаждающія* слухъ великолѣпнымъ пѣніемъ и музыкой. Даютъ даже спектакли. Вообще, морское путешествіе полезно для каждаго въ отношеніи укрѣпленія здоровья. Получается, наконецъ, масса новыхъ впечатлѣній и знанія...

Судно достигаетъ острова Суматры и, обогнувъ его, идетъ Малайскимъ проливомъ между островомъ Суматрой и Малаккою. Вы теперь находитесь въ Индо-Китаѣ, гдѣ англичане тоже —полные хозяева. Пароходъ проходитъ по великолѣпной гавани мимо массы судовъ и швартуется около пристани о-ва Борнео для грузки угля, и всѣ снова спѣшатъ на берегъ посмотрѣть городъ. Берите экипажъ и прямо отправляйтесь въ ботаническій садъ, гдѣ собрана растительность всего свѣта, и подъ тропикомъ вы увидите даже нашу симпатичную землячку—сѣверную березу. Трудно описать то богатство, которое вамъ приходится видѣть. Здѣсь, въ ботаническомъ саду, находится также отличный зоологическій отдѣлъ, гдѣ можете видѣть различныхъ звѣрей. Слѣдуетъ осмотрѣть и музей. Въ немъ, между прочимъ, очень интересная коллекція морскихъ рыбъ, начиная съ громаднаго кита. Необходимо побывать въ замѣчательномъ бамбуковомъ паркѣ, храмахъ какъ буддійскихъ, такъ и христіанскихъ, которыхъ въ Сингапурѣ довольно много. Въ европейской части города находятся воздвигнутыя англичанами зданія суда и полиціи. Здѣсь правильныя и чистыя улицы, и все могло-бы производить хорошее впечатлѣніе, не будь этихъ жалкихъ, бѣдныхъ порабощенныхъ китайцевъ, которые въ Сингапурѣ изображаютъ вьючныхъ животныхъ и исполняютъ за нѣсколько центъ всѣ самыя черныя и тяжелыя работы. Въ Сингапурѣ вдоволь можно купить плодовъ, растущихъ тамъ, по неслыханно дешевой цѣнѣ: бананы, мангустаны, ананасы. Послѣдніе можно пріобрѣсти также въ консервахъ, по 20 коп. за штуку. Въ Сингапурѣ не рѣдкость увидѣть безграмотно написанную русскую вывѣску и услышать русскую рѣчь. Находящіеся здѣсь евреи владѣютъ плохонькими ресторанчиками, посѣщаемыми, преимущественно, матросами, кутящими въ нихъ и проживающими въ нихъ свои трудовыя деньги. Изъ Сингапура пароходъ идетъ прямо въ Японію—въ Нагасаки и очень рѣдко заходитъ въ Гонгъ-Конгъ. Переходъ Китайскимъ моремъ отъ Сингапура до Нагасаки 10 сутокъ. Судно, начиная отъ экватора, удаляется на сѣверъ; поэтому зной понемногу уменьшается, и около острова Формозы становится уже

прохладно. На душѣ каждаго дѣлается словно лучше при мысли, что черезъ двѣ недѣли окончится морское скитаніе. Поэтому, понятно, съ какимъ нетерпѣніемъ ожидается прибытіе въ Японію. Около Формозы вы пересѣкаете тропикъ Рака и нетерпѣніе ваше все болѣе увеличивается съ каждою минутой. Наши мореходы въ восторгѣ отъ Японіи, или, лучше сказать, отъ узкоглазыхъ маленькихъ японокъ и разсказываютъ о нихъ простодушнымъ слушателямъ разныя небылицы въ лицахъ.

Входъ на рейдъ Нагасаки очень красивый. Судно проходитъ мимо небольшого острова, съ котораго японцы въ 1820 г. сбросили въ море 5000 христіанъ. Судно не успѣетъ еще остановиться на якорь, какъ уже будетъ окружено цѣлою флотиліей японскихъ джонокъ, и на палубу явится толпа торговцевъ со всевозможными товарами. Они назойливо лѣзутъ къ вамъ, стараются знакомиться и отвѣшиваютъ вамъ низкіе поклоны. Благодаря постоянному пребыванію нашихъ русскихъ военныхъ судовъ въ Нагасаки, японскіе торговцы сносно говорятъ по русски: „человѣкъ-черепаха“, „человѣкъ-прачка“,—рекомендуются они, подавая съ поклонами свои визитныя карточки. Закипаетъ бойкая торговля черепаховыми вещами и фотографіями. Послѣднія очень дешевы и исполнены хорошо. Но пора на берегъ Джонка (лодка крытая, съ однимъ весломъ на кормѣ) за десять центъ быстро переноситъ васъ на берегъ. Здѣсь вы садитесь въ маленькую двухколесную коляску, которую везетъ за оглобли японецъ—*джендрикша*, и отправляетесь любоваться уличною оригинальною жизнью. Послѣдняя китайско-японская война доказала намъ, что Японія страна будущаго: съ ней и намъ, какъ ближайшимъ сосѣдямъ, придется считаться на почвѣ Кореи, которую она старается забрать въ свои руки. Вступая на берегъ въ Японіи, невольно вспомнишь русскую пословицу: „смѣсь французскаго съ нижегородскимъ“. Такъ и тамъ: полное смѣшеніе европейскаго съ японско-азіатскимъ. Смѣшно смотрѣть на ниже-средняго роста, смуглаго, съ монгольскимъ типомъ безбородаго японца, важно идущаго по улицѣ въ своемъ длинномъ халатѣ, съ бумажнымъ зонтомъ въ рукахъ и европейской шляпой (котелкомъ) на головѣ. Городъ Нагасаки расположенъ амфитеатромъ, и когда джендрикша приведетъ васъ въ свой храмъ, расположенный въ полугорѣ, гдѣ находится священная бронзовая лошадь въ натуральную величину, то можно полюбоваться очень хорошимъ видомъ отъ храма на городъ и рейдъ. Рядомъ съ храмомъ расположено нѣсколько чайныхъ домовъ (ресторанчиковъ), гдѣ можно получать все, что угодно, и муссмэ (японскія дѣвушки) споютъ вамъ веселыя пѣсни и пропляшутъ національный танецъ, нисколько не стѣсняясь близости храма ихъ вѣроисповѣданія. Православная миссія во главѣ съ преосв. Николаемъ въ Японіи энергично и успѣшно ведетъ борьбу съ язычествомъ. Въ Нагасаки построено нѣсколько

христіанскихъ церквей различныхъ вѣроисповѣданій. Затѣмъ, трехдневный переходъ Японскимъ моремъ, и вы прибыли во Владивостокъ—цѣль и конецъ путешествія большинства пассажировъ.

Остановимся еще нѣсколько по подробнѣе на **Портъ-Артурѣ**, къ которому путь моремъ совершается на пароходахъ „Добр. Фл.“ и друг., указанныхъ выше.

Портъ-Артуръ находится на Квантунскомъ или - правильнѣе—Гуанъ-дунскомъ полуостровѣ, составляющемъ южную часть Ляо-Дунскаго полуострова (южной части Манчжуріи) и вдающимся въ Желтое море.

Эта территорія находится нынѣ въ арендномъ содержаніи у Россіи по соглашенію съ китайскимъ правительствомъ (15 марта 1898 года) и по Высочайшему повелѣнію, состоявшемуся 18 августа 1899 года, изъ нея (съ прилегающими къ



Туземцы острова Сахалина.—Гилячка съ ребенкомъ.
(Indigènes de l'île de Sakhaline.—Femme guilliaque avec un enfant).

ней островами) образована Квантунская область, раздѣленная на 5 участковъ. Управленіе Квантунской области составляютъ: 1) главный начальникъ (онъ-же командующій войсками области и морскими силами Тихаго океана); 2) коммисары по по частямъ: гражданской и финансовой, чиновникъ по дипломатической части и другія управленія отдѣльными частями разныхъ вѣдомствъ; 3) мѣстныя административныя установленія: а) участковыя, б) городскія, в) сельскія; 4) установленія судебныя. Квантунская область, въ порядкѣ общаго управленія по частямъ: административной, полицейской и личному составу этихъ частей, состоитъ въ вѣдѣніи Военнаго Министерства. Управленіе военно-сухопутными и морскими силами организуется примѣнительно къ порядку, установленному для военныхъ округовъ Имперіи и портовыхъ учрежденій Морскаго вѣдомства, за указанными ниже измѣненіями. Мѣстопребываніемъ управленія Квантунской области назначается городъ **Портъ-Артуръ**. Въ военно-судномъ отношеніи Квантунская область подчиняется вѣдомству Приамурскаго военно-окружнаго суда, отъ котораго командируются въ область временные военные суды, а также, въ необходимомъ числѣ, военные слѣдо-

вателя для производства слѣдствій и помощникъ военнаго прокурора для исполненія прокурорскихъ обязанностей по слѣдственнымъ и военно-суднымъ дѣламъ. Мѣстное гражданское управленіе, по частямъ административной и полицейской, возлагается на непосредственно подчиненнаго Главному Начальнику области Коммисара по гражданской части. Коммиссаръ по гражданской части назначается и увольняется Высочайшими приказами по военному вѣдомству. На Квантунскую область распространяется дѣйствіе судебныхъ уставовъ Императора Александра II, въ полномъ объемѣ, на тѣхъ же основаніяхъ, на коихъ уставы эти, въ силу Высочайше утвержденныхъ 13 мая 1896 года временныхъ правилъ, введены въ губерніяхъ и областяхъ Сибири, съ нижеслѣдующими измѣненіями и дополненіями. Назначеніе мировыхъ судей на открывшіяся вакансіи производится по предварительномъ сношеніи съ главнымъ начальникомъ области. Обязанности, указанныя въ ст. 6 правилъ 13 мая 1896 года, возлагаются на Совѣтъ при Главномъ Начальникѣ области. Власть судебныхъ установленій распространяется на всѣ дѣла, возникающія среди русскихъ или иностранцевъ, а также на дѣла, въ коихъ участвуютъ русскіе или иностранцы, съ одной стороны, и туземцы съ другой; на дѣла же, возникающія среди туземнаго населенія, власть упомянутыхъ установленій распространяется только въ случаяхъ, указанныхъ ниже въ ст. 92 и 95. Сверхъ дѣлъ означенныхъ въ ст. 24 правилъ 13 мая 1896 года, вѣдомству мировыхъ судей въ Квантунской области подлежатъ иски, цѣною отъ двухъ до пяти тысячъ рублей, по личнымъ обязательствамъ и договорамъ, о вознагражденіи за ущербъ и убытки и вообще о движимомъ имуществѣ. Дѣла, указанныя въ предыдущей статьѣ, разсматриваются, въ качествѣ второй инстанціи, окружнымъ судомъ, окончательныя рѣшенія котораго могутъ подлежать обжалованію только въ кассаціонномъ порядкѣ предъ Правительствующимъ Сенатомъ. Какъ мировые судьи, такъ и окружный судъ могутъ, не стѣсняясь общими правилами о подсудности гражданскихъ дѣлъ, принимать къ своему производству и разсмотрѣнію спорныя исковыя дѣла, если стороны, по взаимному соглашенію, въ прошеніи заявятъ просьбу о разрѣшеніи дѣла ихъ по совѣсти. По этого рода дѣламъ не требуется предварительнаго составленія третейской записи и при производствѣ ихъ принимаются въ руководство ст. 1368, 1379—1384 и 1387 Уст. Гражд. Суд. Состоявшіяся по такимъ дѣламъ рѣшенія не подлежатъ апелляціи и немедленно обращаются къ исполненію на общемъ основаніи. Гражданскіе споры и иски, возникшіе между туземцами области, вѣдаются мѣстными народными судами и разрѣшаются ими на основаніи существующихъ обычаевъ. Изъ общаго правила, означеннаго въ предыдущей статьѣ, составляютъ исключеніе и вѣдаются, на общемъ основаніи, судебными установленіями: а) споры и иски, основанные на актахъ, совершенныхъ или засвидѣтельствованныхъ при участіи русскихъ властей, и б) такія гражданскія дѣла туземцевъ на предоставленіе которыхъ разбору окружнаго суда или мироваго судьи послѣдуетъ взаимное между истцомъ и отвѣтчикомъ соглашеніе. По уголовнымъ дѣламъ обязанности губернскаго правленія, указанныя въ ст. 1092 и 1093 Уст. Уг. Суд., исполняетъ Совѣтъ при Главномъ Начальникѣ области. Дѣла о преступленіяхъ и проступкахъ, совершенныхъ туземцами, за исключеніемъ означенныхъ въ слѣдующей статьѣ, подлежатъ вѣдѣнію мѣстныхъ народныхъ судовъ. Дѣла по обвиненію лицъ туземнаго происхожденія въ совершеніи нижеслѣдующихъ преступленій: 1) противъ вѣры христіанской; 2) противъ государственной власти; 3) противъ порядка управленія; 4) по службѣ государственной и общественной; 5) противъ постановленій о повинностяхъ государственныхъ и земскихъ; 6) противъ имущества и доходовъ казны; 7) противъ общественнаго благоустройства и благочинія: нарушенія постановленій, ограждающихъ народное здравіе; 8) противъ общественнаго спокойствія и порядка: а) лживые доносы и лжесвидѣтельство по дѣламъ, судимымъ по законамъ Имперіи, в) укрывательство бѣглыхъ, г) порча телеграфовъ и путей сообщенія; 9) противъ законовъ о состояніяхъ; 10) противъ жизни, здравія, свободы и чести: а) убійство, б) нанесеніе ранъ и побоевъ, послѣдствіемъ коихъ была смерть, а также умышленное причиненіе тяжелыхъ ранъ и увѣчій и подвергающихъ жизнь опасности побоевъ или иныхъ истязаній и мученій, в) изнасилованіе, г) мужеложство съ насиліемъ или надъ малолѣтними, д) противозаконное задержаніе и заключеніе; 11) про-

тивъ собственности: а) насильственное завладѣніе чужимъ недвижимымъ имуществомъ, б) поджогъ и вообще умышленное истребленіе чужого имущества, в) разбой и грабежъ, г) подложное составленіе актовъ, совершенныхъ по русскимъ законамъ, д) похищеніе казеннаго имущества,—а равно дѣла о преступныхъ дѣяніяхъ, хотя и не принадлежащихъ къ вышеперечисленнымъ, но совершенныхъ туземцами относительно русскихъ или иностранныхъ подданныхъ, вѣдаются судебными установленіями на общемъ основаніи. Главному Начальнику области предоставляется: а) въ исключительныхъ случаяхъ, когда совершающіяся въ краѣ тяжкія преступленія угрожаютъ нарушеніемъ общественнаго порядка и спокойствія среди населенія, передавать, по особому каждый разъ распоряженію, отдѣльныя дѣла о преступленіяхъ, влекущихъ по общимъ законамъ уголовныя наказанія, на разсмотрѣніе военнаго суда, съ примѣненіемъ законовъ о судѣ и наказаніяхъ военнаго времени, и конфирмовать приговоры по симъ дѣламъ и б) лицъ туземнаго проис-



Туземцы острова Сахалина.—Аинка съ ребенкомъ.
(Indigènes de l'île de Sakhaline.—Femme aines avec un enfant).

хожденія препровождать къ ближайшимъ китайскимъ властямъ, для сужденія по китайскимъ законамъ. Гдѣ нѣтъ нотаріусовъ, всѣ лежащія на нихъ обязанности исполняютъ мировые судьи, не стѣсняясь предѣлами подвѣдомыхъ имъ участковъ, а при отсутствіи изъ города Портъ-Артура мѣстнаго мироваго судьи или въ случаѣ обремененія его другими по должности дѣлами—исполненіе нотаріальныхъ обязанностей можетъ быть возложено предсѣдателемъ окружнаго суда на секретаря суда Портъ-Артурскій окружный судъ, вѣдѣнію котораго подлежитъ Квантунская область, входитъ, съ подвѣдомственными ему установленіями, въ составъ округа Иркутской судебной палаты. Вѣдѣнію того-же окружнаго суда и подвѣдомственныхъ ему установленій подлежатъ подсудныя русской судебной власти дѣла на территоріи Южно-Маньчжурской вѣтви Китайской Восточной желѣзной дороги

Въ Квантунской области учрежденъ городъ **Дальній**, устройство котораго предоставлено обществу Китайской Восточной жел. дороги подъ главнымъ руководствомъ Министра Финансовъ, и здѣсь образовано *градоначальство*.

Въ настоящее время Портъ-Артуръ является довольно благоустроеннымъ городомъ. Въ немъ есть военно медицинское общество, клубы (военные), театральный залъ, артистическій кружекъ, типографія и издается газета „**Новый Край**“ (выходитъ три раза въ недѣлю, ц. въ годъ 12 р. 50 к. для городскихъ подписчиковъ и 14 р. для иногородныхъ; редакторъ-издатель *П. Артемьевъ*). Вотъ что говорится въ № 9 „Новаго Края“ за текущій годъ по поводу роста Портъ-Артура:

„Мы приближаемся къ тому давно ожидаемому моменту, когда Артуръ получаетъ возможность устраиваться: вопросъ о мѣстѣ расположенія города вступилъ въ фазисъ своего окончательнаго рѣшенія, а связанный съ нимъ вопросъ о владѣніи городскими участками получилъ благопріятное направленіе въ смыслѣ установленія долгосрочности этого владѣнія. Городъ будетъ состоять изъ двухъ частей; Восточной—гдѣ ютится старый городъ и Западной—гдѣ имѣютъ быть воздвигнуты зданія по всѣмъ требованіямъ современной строительно-санитарной техники. Старый городъ будетъ радикально распланированъ. Такимъ образомъ въ жизнь Артурцевъ вливается обновляющая струя осуществленныхъ мечтаній, и наши предприниматели, почувствовавъ незыблемую связь съ городскою землею, еще съ большею энергіею примутся за расширеніе своихъ дѣлъ“.

Здѣсь нѣсколько гостинницъ, магазиновъ;—есть фотографіи. Имѣютъ мѣстопребываніе агенты разныхъ страховыхъ обществъ.

Есть еще морской путь въ Сибирь (недавно открытый, о которомъ мы упоминали выше) изъ **Англіи** черезъ **Атлантическій океанъ** и **Ледовитое море**—къ устью Оби и Енисея. На этомъ пути суда не совершаютъ, пока, правильныхъ опредѣленныхъ рейсовъ; тѣмъ не менѣе, ежегодно англійскія суда проходятъ съ грузами товаровъ въ низовья р. Енисея и доходятъ до Енисейска.

Этотъ путь, впрочемъ, былъ извѣстенъ русскимъ еще въ началѣ XVII столѣтія.

ОСТРОВЪ САХАЛИНЪ.

Говоря о морскомъ пути въ Сибирь, мы считаемъ необходимымъ дать нѣкоторыя свѣдѣнія и объ о. Сахалинѣ, въ посты котораго ходятъ суда „Добровольнаго флота“ и совершаютъ рейсы изъ Владивостока пароходы Шевелева и К°. Островъ Сахалинъ входитъ въ раіонъ Приморской области и находится въ Охотскомъ морѣ. Расположенъ между 45°54′ с. ш. и 159°18′—162°26′ в. д. (отъ Ферро) и представляетъ изъ себя высокій горный хребетъ съ крупными вершинами вулканическихъ породъ, съ пластами осадочныхъ, принадлежащихъ къ мѣловой формаціи, а также—средне-третичной. Сахалинскій хребетъ доходитъ до 2000 ф. абсолютной высоты. Климатъ острова суровый. Средняя годовая температура на западномъ, болѣе тепломъ берегу = +0,5°, зимы —5, самаго холоднаго мѣсяца —6, лѣта +14, самаго теплаго +16,5°. Островъ служитъ въ настоящее время пенитенціонарной колоніей. Населенія въ немъ въ 1896 г. считалось ссыльныхъ 18181 (ссыльно-каторжныхъ 6161 м. и 832 ж., ссыльно-поселенцевъ 6638 м. и 830 ж. и крестьянъ изъ ссыльныхъ 3239 м. и 481 ж.), лицъ свободнаго состоянія 8450 (добровольно послѣдо-

вавшихъ въ ссылку за супругами и, вообще, полноправныхъ м. 2444, ж. 3571 и служащихъ гражданскаго и военнаго вѣдомствъ и ихъ семействъ 2131 м., 304 ж.); всего же русскаго населенія острова 26347; по переписи же 1897 г. 28,166 д. об. пола,—изъ нихъ женщ. 7648. Инородцы 4-хъ племенъ: гиляки, тунгузы, орочены и аяны (или айно). Первыхъ до 2000 д., аянъ около 1200, ороченъ—до 750 и тунгузовъ до 150 *). Во главѣ управленія острова стоитъ военный губернаторъ. Островъ раздѣленъ на три округа—*Александровскій*, *Тымовскій* и *Корсаковскій*. Селеній на островѣ 130,—постовъ 4 (Дуэ, Александровскій, Корса-



Гиляки на островѣ Сахалинѣ.
(Indigènes de l'île de Sakhaline.—Guilliaques).

ковскій и Косунай. Школъ 28 (съ числомъ учащихся 750 м. и дѣв.), церквей православныхъ 10. Въ Александровскомъ посту общественная библіотека, мечеть, 2 молитвенные дома, музей, телефоны, нѣсколько магазиновъ, складъ продуктовъ для служащихъ въ тюремномъ вѣдомствѣ и для тюремныхъ артелей. Есть ссудо-сберегательная касса для служащихъ. Богадѣльня для дряхлыхъ ссыльно-каторжныхъ; 2 пріюта для дѣтей (въ постахъ

*) Инородцы занимаются, преимущественно, рыболовствомъ. На Сахалинѣ обиліе водъ. Въ 1895 г. было добыто 34,532 п. на тюремныхъ рыбалкахъ и 62256—на частныхъ; морской капусты 42,828 п.; трепанговъ 4 п.; удобрит. туковъ 609,884 ч. и селедочнаго жира 1193 пуд.

Александровскомъ и Корсаковскомъ); въ пріютахъ дѣти обучаются по программѣ двухклассныхъ народныхъ училищъ, а также рисованію, пѣнію и ремесламъ. Въ каждомъ округѣ по лечебницѣ: въ Александр.—на 200 кроватей, въ остальныхъ—на 100.

Ссыльно-каторжные занимаются работами въ тюремныхъ мастерскихъ, дорожными и др. Продолжительность рабочихъ часовъ—отъ 7 ч. въ январѣ до 11 ч. въіюнѣ и въ іюлѣ. Судовъ, посѣтившихъ рейды острова Сахалина, было 226; пассажировъ на нихъ 3865, арестантовъ 3694 и конвоировъ 320. Сельскимъ хозяйствомъ въ 1894 г. занимались 10,515 чел., усадебныхъ строеній въ 1897 г. было 10 .0земли подъ хозяйствомъ было $6668^3/_4$ десятинъ (усадебной и пахатной). Сѣяли рожь, пшеницу, ярицу, ячмень, овесъ и картофель *). На огородахъ садили, капусту, брюкву, рѣдьку, свеклу, лукъи пр.

Въ зимнее время почта ходитъ изъ Николаевска на Амурѣ на собакахъ 2 раза въ мѣсяцъ. Внутри острова хорошіе пути сообщенія. Такъ—путь между Александровскимъ постомъ и селеніемъ Рыковскимъ (70 в.); въ Корсаковскомъ округѣ—путь между заливомъ Аниву и заливомъ Терпѣнія. Хорошія почтовыя лошади.

КОМАНДОРСКІЕ ОСТРОВА.

Это—группа, состоящая изъ 2 большихъ о-вовъ, Беринга и Мѣднаго, и 2 маленькихъ: Арій Камень и Топорковъ, тоже входитъ, какъ и о. Сахалинъ, въ составъ Приморской области и находится въ Беринговомъ морѣ, въ 300 миляхъ къ С.-В. отъ г. Петропавловска въ Камчаткѣ, между 55°24′ и $54°32^1/_2$ с. ш. и 168°12‘ и 165°45‘ в. д. отъ Гринвича. Оба большіе о-ва вытянуты съ С. З. на Ю. В. Длина Беринга 80 в., ширина въ сѣв. части 30 в., на югъ въ средней части около 10 в. Сѣв. часть его невысоко поднимается надъ уровнемъ моря, покрыта торфяными кочковатыми болотами и озерами; наибольшее изъ озеръ, Саранное, имѣетъ 10 в. въ длину и 5 в. въ ширину. Вся средняя часть Беринга занята горнымъ хребтомъ, расположеннымъ вдоль острова до южной оконечности его—мыса Монати. О-въ Мѣдный тянется узкой полосой отъ 3 до 6 в. шириной, на 45 в. въ

*) Урожай (въ пудахъ) на о. Сахалинѣ въ 1897 г. далъ въ общемъ по Александр. округу зернового хлѣба 47891 (при посѣвѣ въ $8094^1/_4$ п.) по Тымовскому 100906 (при посѣвѣ въ 16915) и по Корсаковскому $55296^1/_2$ (при посѣвѣ въ $10173^3/_4$ п.). Занималось хозяйствомъ къ концу 1895 г.: въ Александровскомъ окр. муж. 1771. ж. 956, итого 2727; въ Тымовскомъ—2616 м. и 1074 ж. и Корсаковскомъ 2434 м и 629 ж; дѣтей же въ трехъ округахъ (1222, 1535 и 648) 3405. Всего же 12805. Численность сельскаго населенія сравнительно съ 1894 г. увеличилась на 22,6%. Урожай 1895 г. выразился по острову: озимая рожь самъ 5,1, пшеница 5,8, ярица 4,9, овесъ 6,5 и картофель 7,1. Рогатаго скота было къ концу 1896 г. быковъ 867, коровъ 2984, телятъ 4597, лошадей 1837, жеребятъ 1139, овецъ и козъ 88 и свиней 3298. Сѣна въ 1895 г. для корма скота было собрано 764,291 пуд.; а въ 1897 г.—741,440 пуд. картофелю было посѣяно въ 3 округахъ 53024 п., получено $473176^1/_2$ пудовъ.



Церковь въ посту Александровскомъ на островѣ Сахалинѣ.
(L'eglise au poste Alexsandrowski à l'ile de Sakhaline).

длину. Поверхность его гористая; это какъ бы хребетъ остроконечныхъ горъ, высунувшихся изъ подъ поверхности моря. Наименьшее разстояніе между обоими островами 30 миль, такъ что въ ясную погоду съ одного острова видѣнъ другой. Берега ихъ не имѣютъ гаваней и закрытыхъ мѣстъ для безопасной стоянки судовъ, только небольшія шкуны могутъ входить на о. Мѣдный въ маленькую бухту, при которой расположено с. *Преображенское*. Зима на островѣ сравнительно теплая, а лѣто холодное. Совершенно ясныхъ дней съ чистымъ небомъ насчитываютъ въ году всего 3%; дней съ дождемъ, снѣгомъ или туманомъ— 83%. Растительность о-вовъ очень скудная. Деревьевъ нѣтъ совершенно. Мелкіе кусты березы, рябины, жимолости растутъ мѣстами, едва поднимаясь надъ землею. Но травянистая растительность довольно богата. Въ нѣкоторыхъ мѣстахъ травы подымаются надъ землею на 1½ арш., но онѣ грубы и слишкомъ сочны. Заготовленіе сѣна, при большой влажности воздуха, затруднительно. Изъ ягодъ растетъ морошка. Изъ дикихъ млекопитающихъ на К. о-вахъ водятся песцы, морскіе бобры, тюлени разныхъ видовъ и морскіе коты; ранней весной прилетаетъ множество птицъ: чистиковъ, каиръ, топорковъ и др. Въ половинѣ мая къ устьямъ рѣчекъ подходитъ въ огромномъ количествѣ рыба (изъ сем. лососевыхъ), которая заполняетъ бухты и идетъ сплошной массой вверхъ по рѣкамъ. К. о-ва были открыты въ 1728 г. Берингомъ*), который во время второй своей экспедиціи, въ 1741 г., потерпѣлъ крушеніе на одномъ изъ нихъ (Берингѣ), гдѣ и умеръ. Впослѣдствіи и этотъ о-овъ получилъ названіе въ честь Беринга, а вся группа была названа К. о-вами, такъ какъ Берингъ былъ извѣстенъ подъ названіемъ *командора*. Участники экспедиціи нашли на островахъ большое количество морскихъ коровъ (Rhytna stelleri)—животныхъ принадлежащихъ къ отряду сиренъ (Sirenia), или, по старой системѣ, къ группѣ травоядныхъ китовъ. Въ настоящее время, вслѣдствіе хищнической ловли ихъ, онѣ уже совершенно исчезли: послѣдняя морская корова была убита въ 1768 году. Жителей на о-вахъ по переписи 1897 г. 647 (323 м. п. и 324 ж. п.); есть 2 сельскихъ школы.

Жители занимаются промыслами: котиковымъ, бобровымъ, песцовымъ и рыбнымъ, а также ловятъ птицъ, собираютъ ихъ яйца и занимаются огородничествомъ

---

*) **Берингъ**, *Витусъ* (*Иванъ Ивановичъ*, какъ его звали русскіе), первый русскій мореплаватель, именемъ котораго названъ проливъ, отдѣляющій Азію отъ Америки (первый, впрочемъ, посѣтилъ этотъ проливъ казакъ *Дежневъ* въ 1648 году). Изслѣдовалъ сѣверные берега Камчатки, восточную часть Азіи, островъ св. Лаврентія, открылъ цѣпь острововъ Алеутскихъ, сѣверо-западную часть Америки и др. Родился 1680 года въ Ютландіи. Служилъ въ русскомъ флотѣ по приглашенію Петра. Умеръ въ чинѣ капитана 1-го ранга, находясь во главѣ морской экспедиціи, снаряженной по его иниціативѣ, для открытія пролива, отдѣляющаго Азію отъ Америки.

(рѣпа, рѣдиска, картофель). Хлѣбопашество не удается. Съ 1878 по 1882 г.г. на К. о-вахъ было добыто:

	Морск. котиковъ.	Морск. бобровъ.	Песцовъ.
1878 г.	31340	94	—
1879 „	42750	20	1390
1880 „	48504	128	503
1881 „	43522	190	—
1882 „	48000	200	250

Въ 1895 году было убито морскихъ котовъ 15747, голубыхъ песцовъ 1258, бѣлыхъ песцовъ 8; морскихъ бобровъ 200. Жители садятъ также картофель. Хлѣбъ-же доставляется на пароходахъ „Добровольнаго Флота“ правительствомъ, для чего на К-скихъ островахъ существуютъ запасные магазины. Въ 1895 г., напр., было доставлено въ нихъ 600 п. муки и 100 пудовъ крупъ. Рыбы было добыто и заготовлено въ 1895 г.: красной 52500 штукъ и трески 11000 штукъ. Административный центръ управленія округа въ г. Никольскомъ Приморской области. Населеніе, за малымъ исключеніемъ—все инородцы (алеуты и камчадалы).

И. К. Голубевъ.

МОСКВА,

Покровка, домъ № 52-й. Телефонъ № 2204.

Издатель-Книгопродавецъ.

ПРІЕМЪ ПОДПИСКИ и ОБЪЯВЛЕНІЙ.

Смѣты высылаются по требованію.

ФАБРИЧНО-ТОРГОВОЕ

ТОВАРИЩЕСТВО

Бр. Овсянниковы и А. Ганшинъ съ С-ми

ВЪ ЮРЬЕВѢ.

МОСКВА,

Ильинка, Юшковъ переулокъ, домъ Александрова.

ПРОДОЛЖАЕТСЯ ПОДПИСКА

НА

НОВЫЙ ЛИТЕРАТУРНЫЙ, ПОЛИТИЧЕСКІЙ, НАУЧНЫЙ И ХУДОЖЕСТВЕННЫЙ

ЖУРНАЛЪ-ГАЗЕТУ

„ИЛЛЮСТРАЦІЯ“

Выходитъ съ 1 декабря 1899 года

ТРИ РАЗА ВЪ НЕДѢЛЮ БОЛЬШИМИ НУМЕРАМИ.

Въ художественномъ отдѣлѣ помѣщаются снимки съ художественныхъ произведеній, портреты современныхъ и прежнихъ дѣятелей, рисунки и чертежи къ статьямъ научнымъ и другимъ, иллюстраціи къ современнымъ событіямъ и каррикатуры.

Въ литературномъ отдѣлѣ помѣщаются романы, повѣсти, разсказы и стихотворенія русскихъ и иностранныхъ авторовъ, статьи по разнымъ вопросамъ въ области наукъ и искусствъ (живопись, скульптура, театръ и музыка, статьи историческаго содержанія, описанія достопримѣчательныхъ древностей, біографіи современныхъ и прежнихъ дѣятелей, литературно-художественная критика, игры, забавы, шутки. шарады, шахматы, смѣсь и проч).

Въ газетномъ отдѣлѣ помѣщается подробное обозрѣніе политической и общественной жизни, русской и иностранной, правительственныя распоряженія, новѣйшія политическія новости, наравнѣ съ большими газетами.

Кромѣ того, отдѣльными листами ежемѣсячно выходятъ моды, ноты и свѣдѣнія по домоводству.

Такимъ образомъ, ЖУРНАЛЪ-ГАЗЕТА „ИЛЛЮСТРАЦІЯ“ замѣняетъ собою художественное изданіе, литературный журналъ и, кромѣ того, —выходя черезъ день,— замѣняетъ ИЛЛЮСТРИРОВАННУЮ ПОЛИТИЧЕСКУЮ ГАЗЕТУ.

Каждый номеръ состоитъ не менѣе, чѣмъ изъ 16 страницъ. изъ нихъ 4 страницы художественныхъ рисунковъ и портретовъ и 12 страницъ текста.

---

5 руб. За годъ безъ доставки. **156 №№** Съ доставкой и пересылкой **6 руб.**

За два мѣсяца ОДИНЪ РУБЛЬ.

Желающіе получить пробный № благоволятъ прислать 7 коп. почтовую марку.

Главная контора и редакція: С.-Петербургъ, Б. Подьяческая, № 22, Телефонъ 917.

Подписка принимается во всѣхъ книжныхъ магизинахъ и у гг. казначеевъ.

Редакторъ-Издатель **Н. Я. Ростовцевъ.**

Торговый Домъ

ЭДМУНДЪ КНООПЪ и К°

МОСКВА.

Ильинка, Хрустальный пер., Средніе ряды, № 46/114.

КРАСИЛЬНЫЕ, МОСКАТЕЛЬНЫЕ И ХИМИЧЕСКІЕ МАТЕРІАЛЫ,

ДЕРЕВЯННЫЯ МАСЛА,

БЕМСКОЕ ОКОННОЕ СТЕКЛО

извѣстнаго завода ЛАНДГРАФЪ,

ШЕРСТЯНЫЯ ТКАНИ ДЛЯ КРАСИЛЬНЫХЪ, НАБИВНЫХЪ и ПРЯДИЛЬНЫХЪ ФАБРИКЪ.

БЕЛЬГІЙСКІЙ ЦЕМЕНТЪ,

ВСѢ МАТЕРІАЛЫ

ДЛЯ СПИЧЕЧНЫХЪ ФАБРИКЪ,

МЫЛОВАРЕННЫХЪ И СТЕКОЛЬНЫХЪ ЗАВОДОВЪ.

Адресъ для телеграммъ: „ЭДМУНДЪ“.

Телефонъ № 2057.

ОТДѢЛЪ ПЯТЫЙ.

СООБЩЕНІЯ ПО СУХОПУТНЫМЪ ТРАКТАМЪ СИБИРИ.

Независимо отъ прогоновъ и другихъ платежей, поступающихъ въ пользу почтосодержателей, установленъ временно особый сборъ въ казну въ размѣрѣ 10 коп. за перегонъ съ каждой отпускаемой почтовой лошади, со взиманіемъ этого сбора при самомъ отпускѣ лошадей на всѣхъ почтовыхъ станціяхъ съ проѣзжающихъ по казенной и по частной надобности, а равно—съ отправителей, на почтовыхъ лошадяхъ, всякаго рода экипажей (дилижансовъ, каретъ, омнибусовъ и т. п.). Въ удостовѣреніе количества взысканныхъ сборовъ проѣзжающимъ и отправителямъ экипажей на каждой станціи выдаются квитанціи, на оборотѣ коихъ напечатаны правила о порядкѣ взиманія сборовъ и обжалованія дѣйствій завѣдующихъ конными почтовыми станціями. При этомъ, одновременно съ введеніемъ означеннаго сбора, отмѣнены дѣйствовавшія ранѣе правила о подорожныхъ, требованіе которыхъ въ Азіатской Россіи прекращается въ губерніяхъ Тобольской и Томской, а также въ Иркутскомъ, Туркестанскомъ и Приамурскомъ генералъ-губернаторствахъ.

Правила для проѣзжающихъ на почтовыхъ лошадяхъ.

1) Количество лошадей, какое необходимо проѣзжающему по числу ѣдущихъ лицъ, вѣсу, клади и другимъ условіямъ, опредѣляется росписаніемъ, приведеннымъ ниже.

2) Если-бы по тяжести экипажа и клади, числу ѣдущихъ и времени года, требуемыхъ проѣзжающимъ лошадей оказалось недостаточно, то въ такомъ случаѣ прибавлять подъ экипажи потребное число лошадей, согласно росписанія.

Число отпущенныхъ со станціи подъ проѣзжающихъ лошадей записывается въ установленную для того станціонную книгу съ означеніемъ: а) времени прибытія проѣзжающаго; б) кому, откуда, куда слѣдующему, сколько отпущено лошадей и съ какимъ ямщикомъ; в) черезъ сколько часовъ лошади должны возвратиться на станцію; г) въ которомъ именно часу, послѣ трехъ-часового отдыха, онѣ могутъ быть употреблены въ гоньбу и д) общій итогъ суточнаго разгона лошадей, дабы проѣзжающій имѣлъ возможность провѣрить, сколько лошадей выпущено и сколько остается на станціи.

4) Проѣзжающіе не имѣютъ права требовать со станцій лошадей, назначенныхъ для отвоза почтъ; время-же прохожденія почтъ показано въ табеляхъ, имѣющихся на каждой станціи.

5) Проѣзжающій не долженъ задерживать болѣе одного часа, присланныхъ къ нему на домъ почтовыхъ лошадей. Если-же по прошествіи сего времени онъ не отправится въ дорогу, то лошади возвращаются на станцію и онъ не имѣетъ права на обратное полученіе уплаченныхъ имъ прогоновъ, а при новомъ требованіи лошадей обязанъ уплатить прогоны вторично.

6) Равнымъ образомъ проѣзжающій лишается заплаченныхъ имъ прогоновъ, если онъ, по приводѣ къ его квартирѣ лошадей, отсрочитъ или вовсе отложитъ поѣздку.

7) Почтовыя лошади отпускаются въ сторону отъ почтовой дороги, но не далѣе 20 верстъ, только со станціи вольныхъ почтъ; причемъ проѣзжающій обязанъ уплатить прогоны за полныя 20 верстъ, хотя-бы онъ и не имѣлъ надобности проѣхать все это разстояніе. Со всѣхъ-же прочихъ станцій, содержимыхъ по нормальнымъ кондиціямъ, лошади проѣзжающимъ, для проѣзда ихъ въ сторону отъ почтоваго тракта, не отпускаются.

8) Каждый проѣзжающій, отправляющійся на почтовыхъ лошадяхъ, хотя-бы онъ не имѣлъ надобности проѣхать все разстояніе отъ одной станціи до другой, обязанъ заплатить прогоны, по числу отпущенныхъ ему лошадей, за весь станціонный перегонъ.

9) Прогонныя деньги согласно таксѣ и разстояніямъ, показаннымъ въ табели, вывѣшенной въ станціонной комнатѣ, проѣзжающіе должны платить за все число лошадей сполна, до отъѣзда со станціи.

10) Сверхъ прогоновъ, частные проѣзжающіе должны платить; за данную отъ станціи повозку—12 к., за подмазку колеса у кареты, коляски и брички по 12 к., у кибитки и телѣги по 6 коп, причемъ сало должны давать проѣзжающіе, а деготь дается на станціи. Плата за подмазку колесъ у экипажей проѣзжающихъ производится на тѣхъ только станціяхъ, гдѣ смазка дѣйствительно произведена.

11) Проѣзжающему, не заплатившему до отъѣзда со станціи сполна прогонныхъ и другихъ, опредѣленныхъ выше денегъ, а равно за все забранное у содержателя станціи, лошади не должны быть отпускаемы.

12) При съѣздѣ на станціи разныхъ проѣзжающихъ, отправляются прежде тѣ, кои ѣдутъ по казенной надобности; если-же въ одно время съѣхавшіеся слѣдуютъ по казенной надобности, то изъ нихъ получаютъ почтовыхъ лошадей прежде тѣ, которые слѣдуютъ по Высочайшему повелѣнію; изъ многихъ-же слѣдующихъ по Высочайшему повелѣнію или по казенной надобности, преимущество въ скорѣйшемъ полученіи лошадей предоставляется тѣмъ, кои прежде прибыли на станцію.

13) Для преимущественнаго предъ частными проѣзжающими полученія съ почтовыхъ станцій лошадей и для избѣжанія платежа станціямъ денегъ за повозку и смазку колесъ, проѣзжающіе по казенной надобности должны предъявлять на почтовыхъ станціяхъ предписанія своихъ начальствъ о командированіи по дѣламъ службы, или же особыя свидѣтельства тѣхъ-же начальствъ о проѣздѣ по казенной надобности.

14) Въ отпускѣ лошадей ѣдущимъ по частной надобности наблюдается порядокъ пріѣзда ихъ на станцію такъ, чтобы ранѣе прибывшіе были отправлены прежде.

15) Ѣдущихъ по казенной и частной надобностямъ слѣдуетъ возить по шоссе 12 верстъ въ часъ, а по обыкновенной дорогѣ въ лѣтнее и зимнее время не менѣе 10, весною-же и осенью—по 8 верстъ въ часъ.

16) Никто не имѣетъ права принуждать ямщиковъ безъ перемѣны лошадей ѣхать болѣе одной станціи, а также ѣхать съ большею, противъ установленной, скоростью. Если-же отъ скорой гоньбы лошадей, по принужденію проѣзжающаго лошадь падетъ на дорогѣ или по пріѣздѣ на слѣдующую станцію до выѣзда съ оной проѣзжающаго, и будетъ доказано, что она отпущена со станціи здоровою, но везла болѣе опредѣленнаго правилами числа верстъ въ часъ, то съ виновныхъ взыскивается положенная контрактомъ за лошадь сумма.

17) Завѣдующіе станціями обязаны всѣ правильныя требованія проѣзжающаго исполнять немедленно, учтиво, отнюдь не позволяя себѣ малѣйшей грубости, надзирать за ямщиками и не потворствовать имъ въ притѣсненіи проѣзжающихъ.

18) Въ случаѣ неисполненія этого, проѣзжающій можетъ вписать жалобу въ установленную для того книгу, или записавъ въ книгѣ только свое имя, изложить жалобу особо и запечатавъ оную, оставить на станціи для отсылки съ первою почтою по принадлежности.

19) Записанныя проѣзжающими жалобы должны быть разслѣдованы не позже мѣсячнаго срока и представлены по начальству, которое подвергаетъ виновныхъ строгой по законамъ отвѣтственности и дѣлаетъ въ жалобной книгѣ надлежащую объ этомъ отмѣтку.

20) Книги, какъ для записыванія выходящихъ въ гонъ лошадей, такъ и для вписыванія жалобъ проѣзжающихъ, должны всегда находиться на станціи, въ пріемной комнатѣ, на столѣ. Книга для жалобъ должна быть припечатана къ столу или стѣнѣ такимъ образомъ, чтобы оную невозможно было, для утайки отъ проѣзжающаго, класть въ ящикъ стола.

21) Почтовые чиновники, во время обозрѣнія станцій, должны удостовѣряться: всѣ-ли жалобы дошли до начальства и не утаена-ли какая изъ нихъ.

22) На каждой станціи можно достать молоко, яйца, самоваръ и простую горячую пищу, по особо утвержденной почтовымъ начальствомъ таксѣ, которая вывѣшивается въ помѣщеніи станціи. Обязательно, впрочемъ, имѣть только самоваръ.

РОСПИСАНІЕ.

Число почтовыхъ лошадей, какое должно быть отпускаемо проѣзжающимъ по роду экипажей и времени года.

По обыкновеннымъ дорогамъ.

		Съ 15 ноября по 15 марта и съ 15 мая по 15 сентября.	Въ прочее время года.
		Числ. лошад.	
	а) Въ колесные экипажи:		
1)	Въ почтовыя и обыкновенныя кибитки:		
	ѣдушимъ одному	2	2
	„ двумъ	2	3
	„ тремъ	3	4
2)	Въ большія кибитки:		
	ѣдушимъ одному и двумъ	3	4
	„ тремъ	4	5
3)	Въ обыкновенныя двухмѣстныя коляски и брички съ однимъ чемоданомъ или сундукомъ:		
	Ѣдущимъ одному и двумъ	3	4
	„ тремъ	4	5
4)	Въ двухмѣстныя коляски и брички съ сундукомъ или чемоданомъ и сундукомъ на верху:		
	Ѣдущимъ одному и двумъ	4	5
	„ тремъ	5	6
5)	Въ двухмѣстныя коляски и брички съ сундукомъ и чемоданомъ и сундукомъ на верху:		
	Ѣдущимъ двумъ и тремъ	4	5
	„ четыремъ	5	6

Примѣчаніе: На основаніи Высочайше утвержденнаго положенія Комитета Министровъ, отъ 17 іюня 1824 г., проѣзжающимъ по почтовымъ трактамъ менѣе двухъ лошадей не отпускается. (Полное собраніе законовъ 1824 г., ст. 30062).

6)	Въ четырехмѣстныя коляски съ сундукомъ и чемоданомъ и съ сундукомъ на верху:		
	Ѣдущимъ двумъ и тремъ	5	6
	„ четыремъ	6	7
7)	Въ двухмѣстныя кареты съ однимъ чемоданомъ и сундукомъ, или съ двумя сундуками безъ чемодана:		
	Ѣдущимъ двумъ и тремъ.	4	5
	„ четыремъ	5	6
	Если-же будетъ и на верху сундукъ и на задней оси, кромѣ сундука, чемоданъ, то припрягается еще по одной лошади.		
8)	Въ четырехмѣстныя кареты съ однимъ чемоданомъ и сундукомъ, или двумя сундуками безъ чемодана:		
	Ѣдущимъ четыремъ	6	8
	„ пяти и шести	8	9
	Если-же будетъ и на верху сундукъ и на задней оси, кромѣ чемодана, сундукъ, то припрягается еще по одной лошади.		
	б) Зимніе экипажи:		
9)	Въ обыкновенныя сани, розвальни и пошевни впрягать столько лошадей, сколько въ обыкновенныя кибитки положено.		
10)	Въ двухмѣстныя сани, сколько и въ двухмѣстныя коляски.		
11)	Въ четырехмѣстныя сани и возки, сколько и въ четырехмѣстныя коляски.		
	Если случится, что на повозкахъ ѣдетъ людей болѣе, нежели въ семъ росписаніи назначено, то смотритель станціи можетъ припрягать на каждаго излишняго человѣка по одной почтовой лошади, съ полученіемъ старостою за оныя прогоновъ.		

Разсчетъ прогоннымъ деньгамъ на (30 верстъ).

Версты		Лошади. 2	3	4
		Р. К.	Р. К.	Р. К.
1/4	По 4 1/2 копѣйки	0,02 1/2	0,03 3/8	0,04 1/2
	„ 4 „	0,02	0,03	0,04
	„ 3 „	0,01 1/2	0,02 3/4	0,03
	„ 2 1/2 „	0,01 1/2	0,01 7/8	0,02 1/2
	„ 1 1/2 „	0,00 1/2	0,01 1/8	0,01 1/2
1/2	По 4 1/2 копѣйки	0,04 1/2	0,06 1/2	0,09
	„ 4 „	0,04	0,06	0 08
	„ 3 „	0,03	0,04 1/2	0,06
	„ 2 1/2 „	0,02 1/2	0,03 1/2	0,05
	„ 1 1/2 „	0,01 1 2	0 02 1/2	0,03
3/4	По 4 1/2 копѣйки.	0,06 3/4	0,10 11 2	0,13 1/2
	„ 4 „	0,06	0,09	0,12
	„ 3 „	0,04 1/2	0,06 1/2	0,09
	„ 2 1/2 „	0,04 3/3	0,05 5 8	0,07 1/2
	„ 1 1/2 „	0,02 1/2	0,03 3/8	0,04 1/2

Версты		ЛОШАДИ.		
		2	3	4
		Р. К.	Р. К.	Р. К.
10	По 4 1/2 копѣйки.	0,90	1,35	1,80
	„ 4 „	0,80	1,20	1,60
	„ 3 „	0,60	0,90	1,20
	„ 2 1/2 „	0,50	0,75	1,00
	„ 1 1/2 „	0,30	0,45	0,60
11	По 4 1/2 копѣйки.	0,99	1,48 1/2	1,98
	„ 4 „	0,88	1,32	1,76
	„ 3 „	0,66	0 99	1,32
	„ 2 1/2 „	0,55	0,82 1/2	1,10
	„ 1 1/2 „	0,33	0,49 1/2	0,66
12	По 4 1/2 копѣйки.	1,08	1,62	2,16
	„ 4 „	0,96	1,44	1,92
	„ 3 „	0,72	1,08	1,44
	„ 2 1/2 „	0,60	0,90	1,20
	„ 1 1/2 „	0,35	0,54	0,72
13	По 4 1/2 копѣйки.	1,17	1,75 1/2	2,34
	„ 4 „	1,04	1,56	2,08
	„ 3 „	0,78	1,17	1,56
	„ 2 1/2 „	0,66	0,96 1/2	1,30
	„ 1 1/2 „	0,38	0,58 1/2	0,78
14	По 4 1/2 копѣйки.	1,26	1,89	2,52
	„ 4 „	1,12	1,68	2,24
	„ 3 „	0,84	1,26	1,68
	„ 2 1/2 „	0,70	1,05	1,40
	„ 1 1/2 „	0,42	0,62	0,84
15	По 4 1/2 копѣйки.	1,35	2,02 1/2	2,70
	„ 4 „	1,20	1 80	2,40
	„ 3 „	0,90	1,35	1,80
	„ 2 1/2 „	0,75	1,13 1/2	1,50
	„ 1 1/2 „	0,65	0,87 1/2	0,90
16	По 4 1/2 копѣйки.	1,44	2,16	2,88
	„ 4 „	1,28	1,92	2,56
	„ 3 „	0,96	1,47	1,9
	„ 2 1/2 „	0,80	1,20	1,60
	„ 1 1/2 „	0,48	0,72	0,96
17	По 4 1/2 копѣйки.	1,53	2,29 1/2	3,06
	„ 4 „	1,36	2,04	2,72
	„ 3 „	1,02	1,53	2,07
	„ 2 1/2 „	0,85	1,27 1/2	1,70
	„ 1 1/2 „	0,51	0,76 1/2	1,02

Версты		Лошади.		
		2	3	4
		р. к.	р. к.	р. к.
18	По 4½ копѣйки.	1.62	2.43	3 24
	„ 4 „	1,44	2,16	2,88
	„ 3 „	1,08	1,62	2,16
	„ 2½ „	0,90	1,35	1,80
	„ 1½ „	0,54	0.81	1,08
19	По 4½ копѣйки.	1,71	2,56½	3,42
	„ 4 „	1,52	2,28	3,04
	„ 3 „	1,14	1,71	2,28
	„ 3½ „	0,95	1,45½	1,90
	„ 1½ „	0,57	0,85½	1,14
20	По 4½ копѣйки.	1,80	2,70	3,60
	„ 4 „	1,60	2,40	3,20
	„ 3 „	1,20	1,80	2,40
	„ 2½ „	1,00	1,50	2,00
	„ 1½ „	0,60	0,90	1,20
21	По 4½ копѣйки.	1,89	2,89½	3,78
	„ 4 „	1,68	2,62	3,36
	„ 3 „	1,26	1,89	2,59
	„ 2½ „	1,05	1,57	2,10
	„ 1½ „	0,63	0,94½	1,26
22	По 4½ копѣйки.	1,98	2,97	3,96
	„ 4 „	1,76	2,64	3,52
	„ 3 „	1,32	1,98	2,64
	„ 2½ „	1,10	1,65	2,2o
	„ 1½ „	0,66	0,99	1,32
23	По 4½ копѣйки.	2,07	3,10½	4,14
	„ 4 „	1,84	2,76	3,68
	„ 3 „	1,32	2,07	2,76
	„ 2½ „	1,15	1,72	2,30
	„ 1½ „	0,69	1,03½	1,38
24	По 4½ копѣйки.	2,16	3,24	4,32
	„ 4 „	1,92	2,88	3,84
	„ 3 „	1,44	2,16	2,88
	„ 2½ „	1,20	1,80	2,40
	„ 1½ „	0,72	1,08	1,44
25	По 4½ копѣйки.	2,25	3,37½	4,50
	„ 4 „	2,00	3,00	4,00
	„ 3 „	1,50	2,25	3,00
	„ 2½ „	1,25	1,87½	2,50
	„ 1½ „	0,75	1,12½	1,50

Версты		Лошади. 2.		3.		4.	
		Р.	К.	Р.	К.	Р.	К.
26	По $4^1/_2$ копѣйки.	2,34		3,51		4,68	
	„ 4 „	2,08		3,12		4,16	
	„ 3 „	1,56		2,34		3,12	
	„ $2^1/_2$ „	1,30		1,95		2,60	
	„ $1^1/_2$ „	0 78		1,17		1,56	
27	По $4^1/_2$ копѣйки.	2,43		$3,67^1/_2$		4,86	
	„ 4 „	2,16		3,24		4,32	
	„ 3 „	1,62		2,43		3,24	
	„ $2^1/_2$ „	1,35		$2,02^1/_2$		2,70	
	„ $1^1/_2$ „	0,81		$1,21^1/_2$		1,62	
28	По $4^1/_2$ копѣйки.	2,52		3,78		5,04	
	„ 4 „	2,24		3 36		4,48	
	„ 3 „	1,68		2,52		3,36	
	„ $2^1/_2$ „	1,40		2,10		2,80	
	„ $1^1/_2$ „	0,84		1,26		1,68	
29	По $5^1/_2$ копѣйки.	2,61		$3,91^1/_2$		5,22	
	„ 4 „	2.32		3,48		4,64	
	„ 3 „	1,74		2,61		3,48	
	„ $2^1/_2$ „	1,45		$2,17^1/_2$		2,90	
	„ $1^1/_2$ „	0,87		$1,30^1/_2$		1,74	
30	По $4^1/_2$ копѣйки, ...	2,70		4,05		5,40	
	„ 4 „	2,40		3,60		4,80	
	„ 3 „	1,80		2,70		3,60	
	„ $2^1/_2$ „	1,50		2,25		3,00	
	„ $1^1/_2$ „	0,90		1,35		1,82	

Трактъ № 1-й.

БОЛЬШОЙ СИБИРСКІЙ ТРАКТЪ.

Большой Сибирскій трактъ, соединявшій сухимъ путемъ Сибирь—вплоть до Владивостока съ Европейской Россіей, въ настоящее время, съ сооруженіемъ линіи Великаго Сибирскаго желѣзнодорожнаго пути, потерялъ значеніе. Но такъ какъ правильное товаро-пассажирское движеніе по Сибирской желѣзнодорожной линіи въ настоящее время открыто только до Иркутска, то мы и помѣщаемъ описаніе этого тракта, начиная отъ Иркутска до Хабаровска. Въ скоромъ времени будетъ открыто движеніе желѣзно-дорожныхъ поѣздовъ отъ Иркутска до Хабаровска, и тогда почтовое сообщеніе на лошадяхъ по тракту

прекратится совершенно и большая часть почтовыхъ станцій будетъ упразднена. Имѣющимъ-же надобность въ посѣщеніи бывшихъ трактовыхъ мѣстностей, если онѣ лежатъ въ сторонѣ отъ желѣзно-дорожной линіи, придется прибѣгать къ найму исключительно, за цѣну по обоюдному соглашенію, вольныхъ ямщиковъ—изъ крестьянъ, держащихъ лошадей и занимающихся гоньбой.

За Иркутскомъ, описаніе котораго читатели найдутъ въ отдѣлѣ „Желѣзно-дорожн. сообщенія", слѣдуютъ станціи:

Патроновская,—23 в.

Тальницкая,—20 в. Здѣсь фаянсовой заводъ.

Лиственничная,—63 в. Село при истокѣ р. Ангары изъ оз. Байкала. Здѣсь двѣ пристани пароходныхъ обществъ. Телеграфъ. Въ полутора верстахъ отъ села—таможенная застава. Отъ Лиственничной до Мысовской станціи путь на пароходѣ (тамъ есть почтово-телеграфное отдѣл. и гостинница на пристани). Оттуда до Боярской—на лошадяхъ. Отмѣтимъ еще, что озеро Байкалъ по китайски зовется „*Пэхой*"—сѣверное море, а у тунгузовъ—*Ланъ*.

Въ концѣ октября или въ началѣ ноября Байкалъ замерзаетъ. Во время вскрытія и замерзанія Байкала дорога проходитъ по южному берегу озера, кругомъ его; на этой дорогѣ, представляющей много живописныхъ мѣстъ, находятся слѣдующія станціи:

Веденская	24	Свѣжинская . . .	20
Мотская	20	Выдренская . . .	17
Большая губа . .	21	Переемная	24
Кулкутская . . .	23	Малиновская . . .	14
Муравьево-Амурская	17	Мышихинская . . .	15
Утулинская . . .	16	Мысовская	25
Муринская . . .	24	Боярская	19
			279

По этому пути сообщеніе производится, какъ уже было сказано, преимущественно, во время вскрытія и замерзанія Байкала. Лѣтомъ предпочитается пароходное сообщеніе между станціями Лиственничной и Мысовской, о которомъ говорили выше. Зимою отъ станціи Лиственничной сообщеніе производится черезъ станцію Мышихинскую, на разстояніи 45 верстъ. Въ Лиственничной есть гостинница противъ пристани.

На берегу оз. Байкала находится Посольскій Спасо-Преображенскій монастырь, основанный въ видѣ молитвеннаго дома для первыхъ проповѣдниковъ христіанства въ Забайкальѣ. Теперь храмовъ въ монастырѣ 2 каменныхъ. Монастырь обнесенъ каменной стѣной. Въ немъ 2 каменныхъ и 6 деревянныхъ корпусовъ. Миссіонерское училище и богадѣльня. Здѣсь прежде имѣлъ резиденцію викарный епископъ. Въ

1894 г. основана новая Забайкальская епархія, а около 1890 г. резиденція епископа перенесена въ Читу. Близъ монастыря село Посольское, гдѣ есть церковь и миссіонерская часовня. Въ „Путеводителѣ" мы помѣщаемъ видъ Круго-Байкальскаго тракта —при перевалѣ черезъ р. Утулунъ въ томъ мѣстѣ, гдѣ роща столѣтнихъ тополей.

Боярская, 23 в., на берегу озера Байкала, временный телеграфъ съ мая по ноябрь, этапный домъ, конвойная команда.

Большe-Рѣчинская, 27 в. Село съ церковью.

Кабанская, 23¾ в. Село, на лѣвомъ берегу р. Селенги. Здѣсь церковь, училище, 2 ярмарки, почтово-телеграфное отдѣленіе.

Тараканoвская, 25 в. Село, 1600 ф. надъ уровнемъ моря. Близъ него Троицкій Селенгинскій монастырь, одинъ изъ старѣйшихъ

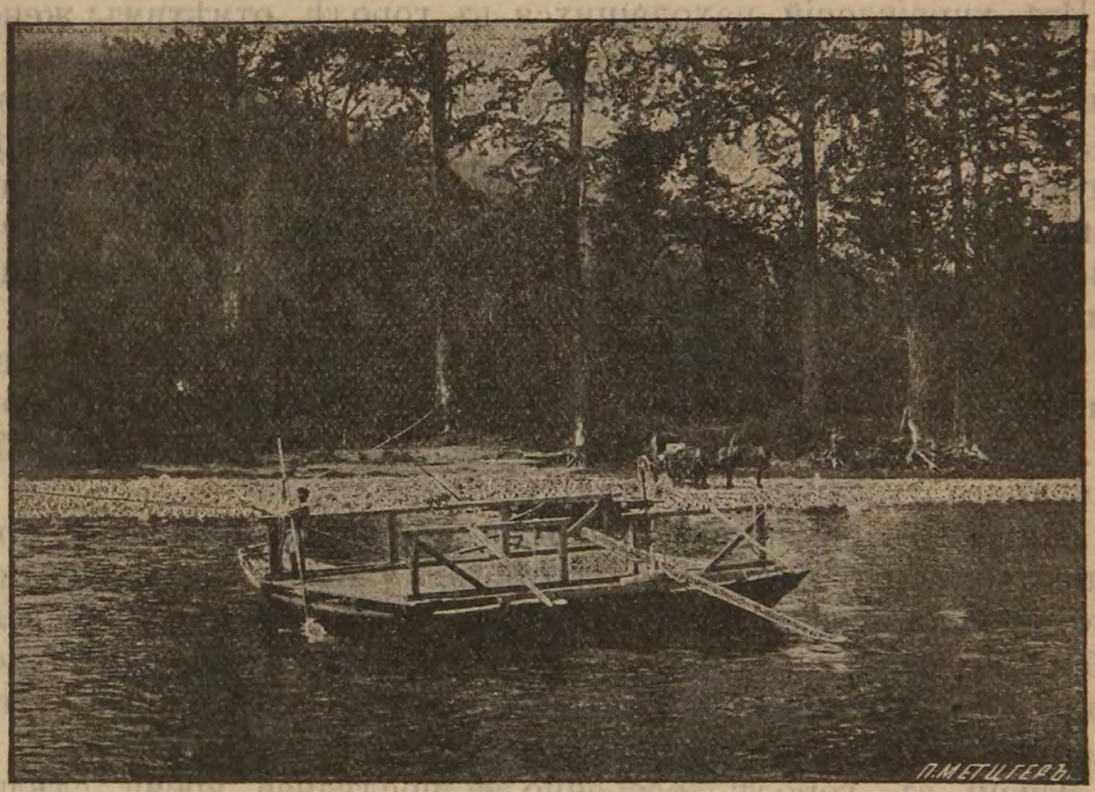

Старый Круго-Байкальскій трактъ.—Роща столѣтнихъ тополей.
(Vieux trakt de Krougo-Baikalsk.—Bosquet de peupliers centenaires).

въ Сибири; основанъ въ XVI стол. съ миссіонерской цѣлью. Въ немъ 1 камен. и 2 деревян. церкви. Послѣднія сохранились отъ прежняго времени. Иконостасы и всѣ иконы въ нихъ остались тѣже, какъ и были при построеніи ихъ въ—XVI и XVII ст.

Ильинская, 26 в. Село при р. Селенгѣ,—прежде острогъ.

Половинная, 23¾ в. Прежде тутъ находилась таможенная застава для торговли съ Китаемъ.

Верхнеудинскъ, 34½ вер. Окружный городъ Забайкальской области, лежитъ подъ 51° 49′ с. ш. и 77° 14′ в. д., при сліяніи рѣкъ Уды и Селенги, у подошвы одного изъ западныхъ отроговъ Яблоноваго хребта, въ глубокой лощинѣ. Раздѣляется на старый городъ—слободу Заудинскую (за р. Удой) и слободу *Полѣсье*

(за р. Селенгой). Основаніе города относится къ 1649 г. Жителей въ немъ по переписи 8002 д. об п. (изъ нихъ 4964 м. и 3038 ж). Домовъ 901. Городъ очень красивъ. Построенъ правильно—имѣетъ широкія улицы. Положеніе при судоходной р. Селенгѣ (тутъ пристань на пути между Кяхтой и Байкаломъ), впадающей въ Байкалъ, на главномъ судоходномъ трактѣ отъ Иркутска на Амуръ и въ настоящее время—на линіи великаго сибирскаго желѣзн.-дор. пути,—дѣлаетъ Верхнеудинскъ значительнымъ торговымъ центромъ Забайкалья и въ будущемъ обѣщаетъ еще большее развитіе его. Здѣсь 3 церкви, еврейская синагога, библіотека.

Изъ учрежденій, находящихся въ городѣ, отмѣтимъ: женскую прогимназію, уѣздное училище, 3 начальныхъ приходскихъ училища, пріютъ для дѣтей арестантовъ и бѣднѣйшихъ обывателей, городскую больницу (на 20 кров.), почтово-телеграфную контору, тюрьму, съ больницей при ней. Въ Верхнеудинскѣ расположена 1-я конная батарея Забайкальскаго казачьяго войска. Существуетъ общественное собраніе, не пользующееся, однако, общимъ расположеніемъ.

Съ 25 января по 10 февраля въ Верхнеудинскѣ бываетъ ярмарка, одна изъ важнѣйшихъ въ Восточной Сибири; обороты ея достигаютъ до 2.000.000 р. На означенную ярмарку собирается много туземцевъ (бурятъ).

Жители занимаются, главнымъ образомъ, торговлей, хлѣбопашествомъ и извозомъ. Нѣкоторые уходятъ на заработки на золотые промысла. Ремесленная дѣятельность города не велика, фабрично-заводская тоже; существуетъ заводовъ: 16 кожевенныхъ, 4 салотопенныхъ, 3 мыловаренныхъ, 1 водочный, 1 пивоваренный, 1 свѣчной.

Жизнь въ городѣ, особенно за послѣднее время, сдѣлалась очень дорогой. Развлеченій въ немъ нѣтъ. Вино и карты—вотъ единственно чѣмъ удовлетворяются верхнеудинцы.

Гостинницъ одна; плата—по усмотрѣнію, отъ 1½ до 2 руб. въ сутки за номеръ; во время ярмарки дороже; можно достать обѣдъ. Многіе предпочитаютъ заѣзжать въ частные дома, въ которыхъ плата съ хозяйскимъ содержаніемъ колеблется между 1½—2 р. Извозчики есть, но неудовлетворительные; конецъ 20 коп., часъ 40—50 коп. Хорошіе обѣды можно получать въ булочной, близъ почтовой станціи. Есть торговыя бани.

Верхнеудинскій округъ въ западн. ч. Забайкальской области граничитъ съ Монголіей: 1000 в. въ длину и до 700 в. въ ширину. Почва довольно плодородная. Жителей (русскіе, тунгусы, буряты) 165654 (82448 м. п. и 83206 ж. п.). Большинство инородцевъ монгольскаго племени. Почему и округъ часто называютъ „Русской Монголіей".

Отъ Иркутска до Верхнеудинска 289½ в., въ распутицу—427½ в. Затѣмъ, идутъ станціи:

Онохойская, 33 в. Деревня при р. Удѣ,—населена монголами и бурятами.

Курбинская, 26 3/4 в. Село съ церковью. Здѣсь этапъ.

Тынгиро-Болдотская, 24 1/2 в. Здѣсь деревня.

Тагабатайская, 27 3/4 в. Здѣсь деревня.

Кульское, 27 1/2 в. Село при р. Удѣ. Жителей до 250. Здѣсь церковь, училище, почтово-телеграфное отдѣленіе.

Онинская, 26 3/4 в. Деревня при р. Онѣ. Здѣсь инородческое училище, бываетъ ярмарка въ концѣ декабря.

Грядская, 20 1/4 в. При р. Урѣ.

Попереченская, 26 в. Деревня. Жителей до 250.



Гербъ Забайкальской области.
(La blason de la province de Transbaïkalienne).

Попеpечинская, 21 1/2 в. Тоже деревня.

Укыръ, 27 1/2 в. Село Укырское. Здѣсь церковь, этапъ, почтово-телеграфное отдѣленіе.

Домнинская или *Домная*, 21 в. Деревня при р. того-же названія—Домнѣ.

Вершино-Удинская, 30 1/2 в. Деревня при р. Талой.

Кондинская, 32 в. Деревня при р. Кондѣ, притокѣ Витима. Названіе ея собственно—*Вершино-Кондинская.*

Беклемишевская, 26 1/4 в. Тоже деревня, хотя довольно населенная,—жителей болѣе 600.

Домно-Ключевская, 18 3/4 в. Здѣсь деревня, жители которой, преимущественно, переселенцы.

Черновская, 21¼ в., зимой 26¾. Здѣсь казачій поселокъ. Стоитъ при р. Ингодѣ. Слѣдующая станція г. Чита. Отъ Иркутска до Читы сухопутнымъ трактомъ 735½ в., отъ Верхнеудинска до Читы—446 в.

Чита.—лѣтомъ до слѣдующей станціи 27½, зимой 31½ в.,—областной городъ Забайкальской области, лежитъ подъ 51°1' с. ш. и 83°10' в. д., на лѣвомъ берегу р. Читы, почти при самомъ впаденіи ея въ р. Ингоду Жителей 12590 (м. п. 8137, ж. п. 4459). Домовъ 1415. Черезъ городъ, раздѣляя его на двѣ половины, протекаетъ часто совсѣмъ пересыхающій ручей „Кайдаловка", черезъ который переброшено по улицамъ: Большой Амурской и Енисейской, три деревянныхъ моста. Рѣка Чита, по мелководію, негодная даже и для сплава, разбиваясь у города на нѣсколько рукавовъ или протоковъ, образуетъ много островковъ, на которыхъ есть немало и построекъ, но масса домовъ, постоялыхъ дворовъ, кожевенные и лѣсопильные заводы расположились на островѣ, образуемомъ сліяніемъ р.р. Читы и Ингоды; въ сильное половодье, какъ въ бывшее въ 1897 г., населеніе островковъ принуждено было выселяться въ верхнюю часть города, какъ и населеніе прибрежное (на р. Читѣ—„Теребиловка"). Линія желѣзной дороги, проведенная, было, по острову, теперь перенесена. Отъ будущей желѣзнодорожной станціи, расположенной у подошвы сопки, невдалекѣ отъ селенія Кенонскаго, видъ на острова и г. Читу превосходный; издали городъ, обрамленный сопками, покрытыми лѣсомъ, построенный на отрогѣ сопки амфитеатромъ, кажется очень красивымъ, но при ближайшемъ знакомствѣ съ городомъ—впечатлѣніе портится, благодаря однообразнымъ деревяннымъ постройкамъ и заборамъ, незнающимъ окраски и принявшимъ какой-то общій грязный цвѣтъ. Пыльныя немощеныя улицы, изрытыя послѣ дождей небезопасными канавами, оживляются только прогуливающимся, пользующимся полнѣйшей свободой, домашнимъ скотомъ; большія площади, широкія улицы кажутся пустынными за исключеніемъ Амурской, гдѣ въ облакахъ пыли зимой и весной по вечерамъ можно встрѣтить гуляющую публику; лѣтомъ публика собирается въ лѣсокъ, къ сожалѣнію, наполненный палыми животными и навозомъ.

До 1851 г. на мѣстѣ гор. Читы былъ казацкій острогъ съ деревней, въ которой постоянно находился складочный пунктъ транспортовъ, идущихъ изъ Верхнеудинска въ Нерчинскъ. Острогъ этотъ уже существовалъ въ половинѣ XVIII столѣтія. Въ 1851 г. при образованіи Забайкальской области, Чита сдѣлана областнымъ городомъ. Находясь въ центрѣ области, на большой дорогѣ въ Амурскую и Приморскую области, а также на пути изъ Баргузина и Кяхты на Амуръ, съ одной стороны, а съ другой—при началѣ Амурскаго сплавочнаго пути, Чита является

средоточіемъ торговли для значительной части Забайкальской области.

Предметы торговли: товары мануфактурные, бакалейные, скобяные и проч., привозимые изъ Европейской Россіи Но въ послѣднее время ввозится черезъ Владивостокскій портъ американское желѣзо и сталь; черезъ тотъ же портъ получается керосинъ, сахаръ, бумага и проч. Но всѣ товары, откуда бы они получены не были, продавались до сихъ поръ на 100 и болѣе % дороже ихъ дѣйствительной стоимости, чему главной причиной служило неудобство и дороговизна доставки. Въ 1896 и 97 гг.,

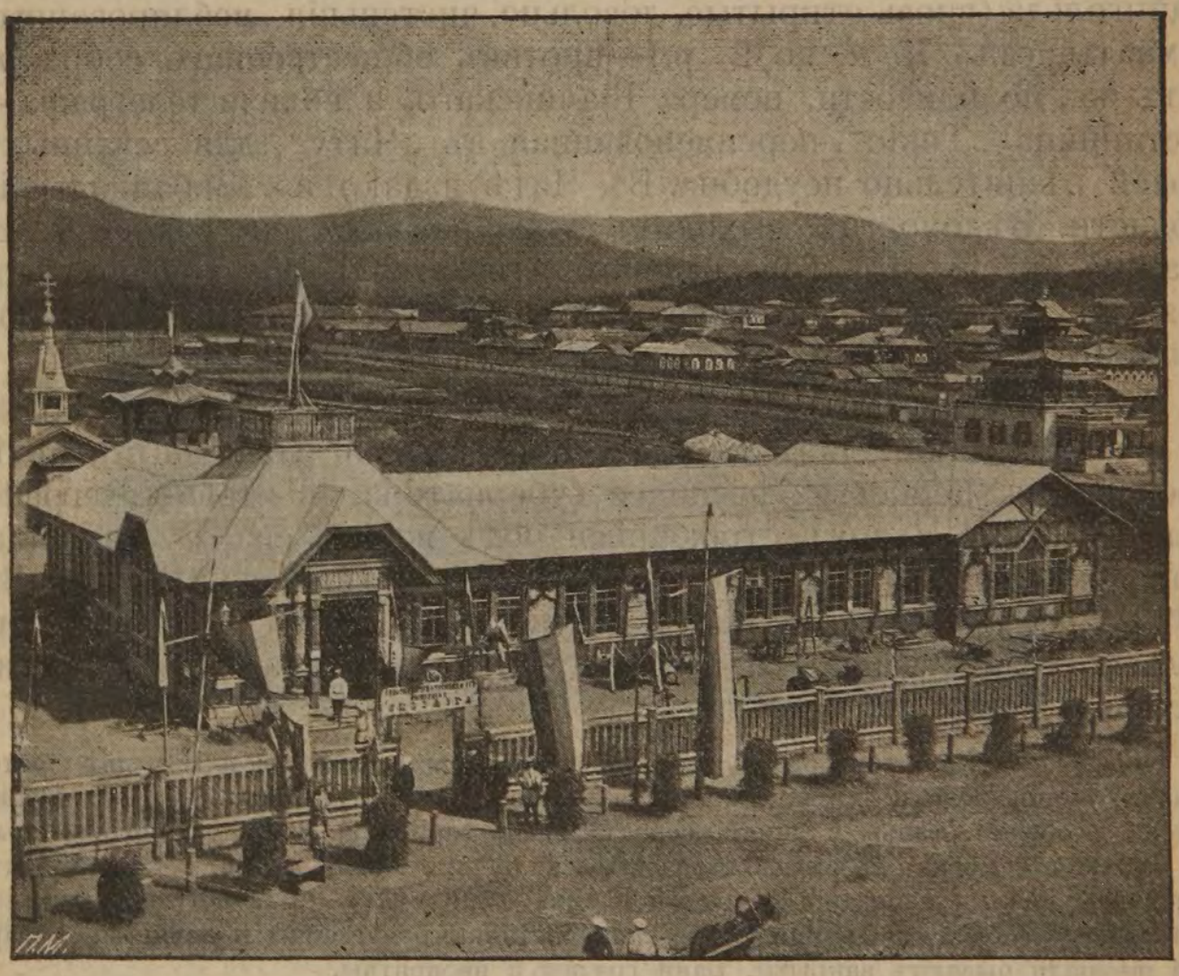

Видъ выставки въ Читѣ (въ 1899 г.).
(Vue de l'exposition à Tschita).

напр., провозъ отъ Томска пуда товара обходился въ 6 р, а чрезъ Владивостокъ изъ Европ. Россіи—2 р. 75 к. Но въ продажѣ товаръ расцѣнивался одинаково высоко, всею тяжестью ложась на потребителей, въ большинствѣ состоящихъ изъ служащаго сословія, получающаго по мѣстнымъ условіямъ крайне мизерное содержаніе, что отзывается какъ на внѣшнемъ благоустройствѣ города,—между прочимъ, крайне неприглядномъ,—такъ и на его духовной жизни. Развлеченій въ Читѣ почти

нѣтъ, если не считать нѣсколькихъ любительскихъ спектаклей въ теченіе зимы, преимущественно—съ благотворительной цѣлью. Спектакли даются на жалкой сценѣ, еще болѣе жалкаго помѣщенія общественнаго собранія—въ сѣромъ, деревянномъ, крайне неприглядномъ зданіи; лѣтомъ же, благодаря распоряженію военнаго губернатора, читинцы безплатно слушаютъ разъ въ недѣлю военный оркестръ который играетъ предъ атаманскимъ домомъ (губернаторскимъ). Въ городѣ два клуба (общест. собр. и общ. вспоможенія прикащиковъ), три гостинницы и есть меблированныя комнаты. Цѣны за номера отъ 1 р. 50 к. до 4 руб. въ сутки. Обѣды отъ 60 к. до 1 р. 25 к. Болѣе дешевые номера у Файнгольда (вновь открытые, довольно, чистенькія, меблированныя комнаты отъ 75 к. до 2 р.)—противъ общественнаго собранія; тутъ-же, по близости, номера Біачинскаго, а вблизи телеграфа—гостинница „Токіс", переименованная въ „Читу", для семейныхъ людей рѣшительно неудобна. Въ Читѣ издаются „Забайкальскія Областн. Вѣдомости", выходятъ три раза въ недѣлю, и телеграммы Россійскаго Телеграфнаго Агентства. Издававшаяся, первая въ провинціи безцензурная газета „Жизнь на Восточной Окраинѣ", съ 1 іюля 1897 г., прекращена издателемъ.

Каменныхъ зданій во всемъ городѣ насчитывается не болѣе 6. Лучшія зданія: домъ классической гимназіи (каменный), архіерейскій съ церковью, военнаго губернатора, почтово-телеграфная контора и домъ строющійся подъ женск. епарх. училище. Городскіе доходы и расходы въ 1898 г. равнялись 81870 р. Въ 1899 г. съ 15 августа по 12 сентября въ Читѣ была устроена сельско-хозяйственная и промышленная выставка. Въ путеводителѣ мы помѣщаемъ ея видъ.

Кромѣ областной типографіи, есть типо литографія Бадмаева и К°; двѣ фотографіи: Коновалова и Кузнецова; первая предпочитается публикой. Съ 7—8 часовъ вечера, особенно осенью и зимой, городъ словно замираетъ и улицы, погруженныя въ полнѣйшій мракъ, не всегда безопасны, если не отъ злыхъ людей, то отъ собакъ. Впрочемъ, ночныя нападенія не рѣдки и зима 1896—97 г была богата *случаями*. Пріѣзжему необходимо помнить, что по праздникамъ магазины и лавки на Базарной площади бываютъ закрыты. Бани грязны и неопрятны.

Въ Читѣ слѣдуетъ осмотрѣть областной музей. Хотя въ немъ весьма тѣсно и неудобно размѣщены предметы, но они даютъ понятіе какъ о коренномъ населеніи, такъ и о естественныхъ богатствахъ края; публичная библіотека помѣщается въ томъ же зданіи и въ столь тѣсномъ помѣщеніи, что для всѣхъ книгъ не хватаетъ мѣста. Можно также рекомендовать осмотръ старой церкви во имя Св. Архистратига Михаила, гдѣ есть образъ, писанный однимъ изъ декабристовъ. Въ Читѣ слѣдующія учрежденія: областное правленіе, врачебное отдѣленіе, статистическій комитетъ; окружный судъ (предсѣдателемъ д. ст. сов Михайловъ; прокуроръ окружнаго суда графъ Подгаричани-Петровичъ); 2 участка мировыхъ судей; читинское отдѣленіе государственнаго банка и агентство Русско-китайскаго банка; дирекція народныхъ училищъ, попечительный о тюрьмахъ комитетъ; попечительство о дѣтскихъ пріютахъ; отдѣленіе о-ва попечительства о семьяхъ сс.-каторжныхъ; комитетъ по оказанію пособій переселенцамъ на Амуръ; отдѣленіе дамскаго попечительства о о тюрьмахъ и приамурскаго отдѣла Императорскаго Русскаго географическаго об—ва;

общество врачей; отдѣлъ общества размноженія охотничьихъ промысловыхъ животныхъ и правильной охоты и проч. Кромѣ двухъ гимназій, мужской, расположенной въ прекрасномъ каменномъ зданіи, и женской съ недавно устроеннымъ интернатомъ и домовой церковью, въ Читѣ хорошо поставленное ремесленное училище, 3-хъ классное городское училище, два приходскихъ и одна воскресная школа; духовная консисторія, церковное братство св. равноапостольн. Кирилла и Меѳодія, св. Иннокентія чудотворца, комитетъ по постройкѣ каѳедральнаго собора (соборъ предположенъ каменный, но пока не строится, дѣлается сборъ на его постройку); епархіальное попечительство; епархіальный училищный совѣтъ; Читинскій женскій Богородицкій монастырь; каѳедральный соборъ во имя Архистратига Михаила; церкви: 1) во имя Архистратига Михаила, построенная въ 1876 г., деревянная; 2) Преображенская (тюремная), постр. въ 1875 г.; 3) св. мученицы Александры, при Читинскомъ женскомъ монастырѣ: 4) кладбищенская въ честь иконы скорбящей Божіей Матери, построенная въ 1888 г.; 5) Антоніевская при мужской гимназіи,

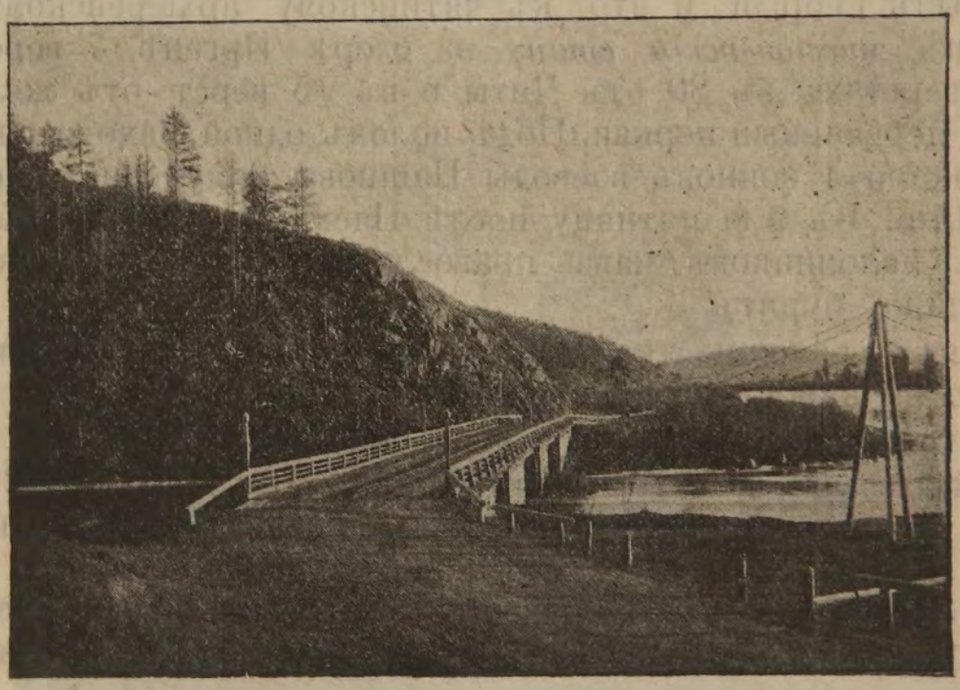

Устье р. Кручины, впадающей въ р. Ингоду, въ 30 в. отъ Читы.
(Embouchure de la rivière Kroutschina, se jètant dans la rivière Ingoda à 30 verst de Tschita).

постр. въ 1891 г.; 6) св. Петра и Павла на архіерейской заимкѣ въ 2-хъ верстахъ отъ Читы; 7) св. ап. Андрея Первозваннаго, при архіерейскомъ домѣ, каменная; 8) лагерная. во имя св. муч. Терентія, и 9) при управленіи военнаго вѣдомства.

Управленія военнаго вѣдомства: Штабъ войскъ Забайкальской области; управленіе воинскаго начальника; управленіе отдѣльнаго производителя работъ; управленіе интендантской части; окружн. артилл. складъ; читинскій полугоспиталь, войсковое хозяйственное управленіе; межевое отдѣленіе; читинская военно-фельдшерская школа, повивальная школа (обѣ школы содержатся на средства Забайк. казачьяго войска); войсковая больница для умалишенныхъ.

Во время навигаціи здѣсь можно, при случаѣ и не безъ хлопотъ, спуститься по Ингодѣ на плотахъ до Митрофановой (почт. ст. Казановская отъ Митрофановой въ 7 – 8 верстахъ), куда приходятъ пароходы; но этотъ путь удобенъ и живописенъ осенью, когда въ Ингодѣ много воды и подводные камни меньше представляютъ опасностей. Обыкновенно, дѣлаютъ такъ: покупаютъ

два плота (по 40 бревенъ въ каждомъ), связываютъ ихъ, нанимаютъ лоцмана и рабочихъ и плывутъ до Срѣтенска, т. е. минуя Митрофанову. Въ Срѣтенскѣ плоты продаютъ съ барышемъ; но такъ могутъ дѣлать купцы, ѣдущіе съ товаромъ, да и плоты въ послѣдніе годы очень вздорожали (вмѣсто прежней цѣны—25 р., за 2 плота, платятъ 80 р. и болѣе). Лоцмана тоже дороги. За то путешествіе по рѣкѣ превосходно; рѣка Ингода—несетъ плоты со скоростью 9 вер. въ часъ. По пути можно охотиться: попадается масса утокъ; по лѣвой сторонѣ по скаламъ вьется линія желѣзной дороги

Отмѣтимъ также, что первымъ епархіальнымъ архіереемъ въ Читѣ былъ Георгій и что къ читинскому архіерейскому дому приписанъ *миссіонерскій станъ* на озерѣ Иргенѣ 7 верстъ по тракту, верстахъ въ 80 отъ Читы и въ 15 верст отъ жел. дор. Здѣсь 2 деревянныя церкви. Подъ поломъ одной находится гробъ съ останками 4 воиновъ воеводы Пашкова, замученныхъ имъ въ 17 столѣтіи. Въ 9 ю пятницу послѣ Пасхи на Иргенъ собирается масса паломниковъ какъ православныхъ, такъ и раскольниковъ и даже бурятъ.

Не имѣя возможности, по недостатку мѣста, останавливаться подробно на каждомъ округѣ Забайкальской области, мы даемъ краткія свѣдѣнія, вообще, обо всей области.

Забайкальская область лежитъ между 102°37′ и 121°26′ дол. къ вост. отъ Гринвича и между 49°54′ и 57° сѣв. ш. Граничитъ съ з. и с. Иркутской губ., отъ которой почти на всемъ протяженіи отдѣляется оз. Байкаломъ и Якутской обл: съ сѣверовост.—Амурской обл., а съ юго-вос. Манчжуріей и Монголіей. Поверхность области—гористая,—носитъ общее названіе *Забайкальскаго* или *Даурскаго* нагорья. *Яблоновый* или *Становой* хребетъ, проходящій почти до средины области, составляетъ центральную горную ось Затѣмъ, къ вост. отъ него идетъ другая цѣпь горъ—*Нерчинскій* хребетъ. Яблоновый хребетъ достигаетъ до 8,200 ф. высоты (въ горной цѣпи *Чокондо*,—по тунгузски „Цокондо“). Онъ даетъ начало многимъ рѣкамъ и рѣчкамъ. Значительныя изъ рѣкъ области: **Аргунь**, длина теченія до 900 вер., **Шилка, Верхняя Ангара, Баргузинъ, Турка, Селенга, Ононъ, Ингода** и др. Климатъ обл.—континентальный, суровый.

Послѣ значительныхъ мартовскихъ холодовъ температура начинаетъ быстро повышаться, и іюнь, іюль и августъ характеризуются сильными жарами. Затѣмъ, температура понижается, и съ ноября наступаютъ морозы, достигающіе наибольшей степени жестокости въ декабрѣ, январѣ и, отчасти, въ февралѣ. Въ частностяхъ—климатъ не представляется, однако, равномѣрнымъ. Иныя мѣста, лежащія сѣвернѣе, отличаются большею мягкостью, а другія, лежащія ближе къ югу, большею суровостью климата;

напр., Чита имѣетъ среднюю годовую температуру +1,6°, между тѣмъ какъ южнѣе лежащій Петровскій заводъ—1,1°, Нерчинскъ, на одной широтѣ съ Читою, 2,7° С. Это, по всей вѣроятности, зависитъ отъ вліянія горныхъ хребтовъ, защищающихъ, тѣ или другія мѣста отъ дѣйствія вѣтровъ. Вообще же, въ средней и южной половинѣ Забайкальской области, для которой имѣется достаточное число метеорологическихъ наблюденій, часть, лежащая къ востоку отъ Яблоноваго хребта, холоднѣе части находящейся къ западу отъ него. Въ этой западной части наблюдается ясное повышеніе средней температуры въ направленіи съ



Чита.—Въѣздъ въ городъ со стороны Нерчинска.
(Tschita.—Entrée dans la ville du côté de Nertschinsk).

сѣвера на югъ,—отъ Верхнеудинска къ Кяхтѣ. Среднія годовыя температуры, извѣстныя для различныхъ пунктовъ Забайкальской обл. суть: Верхнеудинскъ—0,1 С., Селенгинскъ +2,1° С., Кяхта +3,2° С, Петровскій заводъ—1,1° С., Чита +1,6° С., Нерчинскъ —2,7° С. и Нерчинскій заводъ—0,6° С. Климатъ г. Нерчинска оказывается, стало быть, наиболѣе суровымъ сравнительно съ другими. Средняя температура января, что составляетъ единственный примѣръ въ области, понижена здѣсь до 32° С., при чемъ и іюльская не свыше +21,9° С. Рѣки Нерчинскаго округа, кромѣ Шилки, Аргуни и Онона, зимою, не смотря на свою быстроту, промерзаютъ до дна. Зимы бываютъ крайне жестоки въ горахъ.

Забайкальская область изобилуетъ естественными богатствами. Въ горахъ ея находятся минералы, въ рѣкахъ и озерахъ—много рыбы, въ лѣсахъ водится пуш-

ной звѣрь. Также въ ней изобиліе минеральныхъ источниковъ. Русскіе появились въ Забайкалье въ первой половинѣ XVII ст. Въ 1648 г боярскій сынъ Иванъ Галкинъ, дойдя до устья Баргузина, заложилъ здѣсь *Баргузинскій* острогъ, а ранѣе годомъ атаманомъ казачьимъ Иваномъ Колесниковымъ былъ заложенъ *Верхне-Ангарскій* острогъ. Заселеніе края росло, однако, сначала весьма медленно. Такъ въ 1692 г. русскихъ здѣсь было только 7,000 душъ. Пространство обл. 575920 кв. верстъ. Жители состоятъ изъ русскихъ, тунгусовъ и бурятъ послѣднихъ двухъ народностей насчитывается въ области до 170 тысячъ. Всѣхъ же жителей нынѣ считается 654056 д. об. п. (336 331 м. и 317725 ж.) изъ нихъ раскольниковъ 41848 д. об. п.

Буряты—монгольскаго происхожденія—обитаютъ въ Иркутской губ. и Забайкальской обл. Часть ихъ занимаетъ долину Онона и Керулона, гдѣ, на берегахъ Онона, родился и знаменитый Чингизъ-ханъ. Это самое многочисленное изъ инородческихъ племенъ въ Восточной Сибири. Общее число ихъ превышаетъ 200,000 д. обоего пола (по свѣдѣніямъ 1876 г.—ихъ было 260,000). Появленіе русскихъ въ Сибири застало бурятъ весьма сильнымъ племенемъ и окончательное покореніе ихъ совершилось только въ 1661 году, когда былъ основанъ Иркутскъ (ранѣе же, въ 1652 г., было основано близъ истоковъ Ангары зимовье Иркутское, отъ котораго получилъ потомъ названіе и городъ). Большинство бурятъ исповѣдаютъ ламаизмъ, но настоящая древняя религія ихъ—шаманство, и нѣкоторые изъ нихъ до сихъ поръ придерживаются ему. Число идоловъ у нихъ весьма значительно, но значеніе ихъ буряты объясняютъ неохотно. Духовныя лица ихъ—ламы раздѣляются на нѣсколько степеней. Въ Сибири ламайское духовенство (согласно „Положенія 15 мая 1853 г.“) состоитъ по штату: изъ Бандидо-Хамба или Первенствующаго ламы, изъ 34 шуретуевъ, или настоятелей дацановъ—монастырей. 216 ламъ (ламъ-гелунговъ, священниковъ, совершающихъ жертвоприношенія, и ламъ-гитуловъ—первая степень монашества) и 34 бандій и хвороковъ (послушниковъ-учениковъ) Поступающій въ ламы долженъ обречь себя на безбрачіе. Ламамъ также воспрещается куреніе табаку и употребленіе спиртныхъ напитковъ. Они живутъ, преимущественно, въ монастыряхъ и пользуются громаднымъ значеніемъ среди бурятъ, являясь не только духовными лицами но и врачами, предсказателями и астрологами. Въ монастыряхъ ламы занимаются изготовленіемъ для себя одежды и утвари для храмовъ и своихъ жилищъ. Число ламъ въ дѣйствительности значительно болѣе, чѣмъ положено по штату. При томъ уваженіи какимъ пользуются ламы, каждая бурятская семья старается, чтобы хотя одинъ изъ ея членовъ носилъ это почетное званіе.

Бандидо-Хамба или Хамба-лама имѣетъ своей резиденціей дацанъ на Гусиномъ озерѣ (у подошвы Хамбинскаго хребта—отрога Хомаръ-Добана Забайкальской области). При этомъ дацанѣ содержится 35 послушниковъ-учениковъ, получающихъ, подъ наблюденіемъ Бандидо-Хамба, воспитаніе и образованіе, необходимыя для принятія сана ламы. Званіе Бандидо-Хамба получаетъ достойнѣйшій изъ ламъ, изъ трехъ кандидатовъ, по выбору родоначальниковъ совмѣстно съ депутатами отъ ламайскаго духовенства Въ своемъ званіи онъ утверждается, по представленію Министра Внутреннихъ Дѣлъ, Его Императорскимъ Величествомъ и ему выдается на это званіе Высочайшая грамота. Здѣсь мы помѣщаемъ изображеніе одного Бандидо-Хамба. Буряты раздѣляются на 11 племенъ, а племена—на роды (аймаки). Занимаются они скотоводствомъ, земледѣліемъ, рыболовствомъ и охотой за пушнымъ звѣремъ.

Тунгусы—менѣе многочисленное племя, тоже монгольскаго происхожденія. Ихъ насчитываютъ до 20000 душъ обоего пола. Обитаютъ они, преимущественно, въ Забайкальской области и Иркутской и Енисейской губерн. Большинство ихъ—бродячіе и кочевые. Исповѣдаютъ они шаманизмъ—идолопоклонническую религію, въ которой, рядомъ съ высшимъ существомъ—творцомъ міра, существуетъ рядъ второстепенныхъ боговъ—добрыхъ и злыхъ. Главой послѣднихъ признается Шайтанъ. Жрецы ихъ называются шаманами и пользуются большимъ уваженіемъ. Они считаются обладающими даромъ пророчества и занимаются врачеваніемъ. Религіозныя служенія у шамановъ заключаются въ пляскѣ, при которой они доходятъ до изступленія и въ экстазѣ начинаютъ пророчествовать. Главное богатство тунгузовъ—въ оленяхъ, а занятіе—охота. Они раздѣляются на роды.

Шаманство—говоритъ А. В. Потанина *)—это вѣра въ благодѣтельныя и враждебныя силы природы. Борьба съ такими сильными противниками, каковы стихіи, требовали отъ человѣка не физической силы, а чего-то другого, большаго, и изъ среды народа выдѣлялись люди съ особенно сильными умственными способностями и сильнымъ воображеніемъ. Такіе люди и брали на себя сношенія съ духами или съ силами природы. Таково происхожденіе *шамановъ*, являющихся посредниками между духами и людьми.

Занятіе жителей области, преимущественно, земледѣліе (въ 1895 г. было посѣяно разнаго рода хлѣбовъ 311925 четв., собрано 2,068,572 ч); затѣмъ, идутъ скотоводство, извозный промыселъ, рыболовство и звѣроловство,—впрочемъ, за послѣдніе годы,



Бандидо-Хамба, бурятскій первосвященникъ.
(Bandido-Khamba, Grand-lama des Bouriates).

вслѣдствіе хищническаго истребленія лѣсовъ и пушного звѣря, все болѣе упадающее. Между бурятами не мало ремесленниковъ и ихъ издѣлія—желѣзныя вещи съ насѣчками изъ серебра—пользуются значительной извѣстностью въ Сибири подъ именемъ

*) „Изъ Путешествій по Восточной Сибири, Монголіи, Тибету и Китаю“, сб. статей А. В. Потаниной, М. 1895 г. Изд Геогр. отд. Императорскаго общ. любит. естествознанія, антропологіи и этнографіи). Эти труды вышли въ свѣтъ послѣ смерти А. В. Потаниной (въ 1893 г.), одной изъ выдающихся русскихъ женщинъ, совершившей нѣсколько путешествій въ мало-извѣстныя Азіатскія страны со своимъ мужемъ Г. Н. Потанинымъ, извѣстнымъ сибирскимъ писателемъ и ученымъ, портретъ котораго помѣщенъ въ 1—4 изданіяхъ русскаго текста „Путеводителя“, а біографич. свѣдѣнія—въ „Путеводителѣ“ 1-го изданія.

Братскихъ работъ. Всѣхъ учебныхъ заведеній въ области считается 370 *). Учащихся было 13394 (м. 10689, ж. 2705).

Заводовъ и фабрикъ въ 1898 г. было 274, съ числомъ рабочихъ 6838 и суммой производства на 6,842,806 р., изъ нихъ частныхъ золотыхъ пріисковъ 126. Золота добыто 180 п. 26 ф. 81 з. 74 доли на сумму 3,334,933 р.

Область отпускаетъ исключительно сырые матеріалы своей добывающей промышленности, взамѣнъ чего получаетъ различныя издѣлія мануфактурной промышленности, привозимыя изъ Европейской Россіи и изъ за границы. Внутренняя торговля въ области имѣетъ исключительно мѣстное значеніе и производится въ городахъ и на ярмаркахъ. Внѣшняя торговля производится, преимущественно, черезъ слободу Кяхту, а также черезъ нѣкоторые пограничные пункты Акшинскаго округа: Абагайтуй, Цурухайтуй, Дурой, Зорголъ и другіе.

Доходъ отъ торговли и промысловъ въ 1898 году выразился въ 307778 р. 62 к. или на 77563 р. 62 к. болѣе, чѣмъ въ 1897 году.

Для облегченія обмѣна въ различныхъ пунктахъ области учреждены ярмарки и такъ называемые сугланы или инородческіе торжки.

По размѣрамъ торговыхъ оборотовъ первое мѣсто занимаютъ ярмарки: Верхнеудинская, съ 18 января по 1 февраля, снабжающая область мануфактурными произведеніями Европейской Россіи и нѣкоторыми предметами ввоза изъ Китая и Спасо-Преображенская въ селеніи Чертовкинскомъ, Селенгинскаго округа, съ 1 августа по 20 сентября, на которой обращаются мануфактурные, кожевенные и бакалейные товары, а главное соленые омули, время улова коихъ совпадаетъ съ временемъ ярмарки. Можно еще упомянуть объ Агинской ярмаркѣ въ Читинскомъ округѣ и Онинской—въ Верхнеудинскомъ; обороты той и другой ярмарокъ годъ отъ году уменьшаются. Въ отчетномъ году Агинская ярмарка не была открыта по случаю свирѣпствовавшей въ Агинскомъ вѣдомствѣ чумы рогатаго скота

Всѣ остальныя ярмарки суть ничто иное, какъ незначительные инородческіе торжки въ различныхъ улусахъ или урочищахъ (при Хоринской степной Думѣ Иргенская, въ улусахъ: Улюнѣ, Цаганъ-Норѣ, сел Верхне-Ангарскомъ и урочищахъ: Баунтѣ, Душкачанѣ и Бирюканѣ) и служатъ только центрами обмѣна продуктовъ скотоводства и звѣроловства на различные предметы, необходимые при земледѣльческомъ и кочевомъ хозяйствѣ.

Въ 1898 году обороты трехъ главныхъ ярмарокъ въ области были слѣдующіе:

	Привезено товаровъ на сумму:	Продано на сумму:
На Верхнеудинскую	2912560 р	1645116 р.
„ Спасо-Преображенскую	812450 „	489380 „
„ Онинскую	90363 „	53141 „
Итого	3815373 р.	2187637 р.

По сравненіи съ 1897 годомъ обороты нѣсколько увеличились, что можно объяснить наплывомъ служащихъ и рабочихъ на постройку Забайкальской желѣзной дороги.

Въ 1898 году отпущено за границу въ Китай и Монголію черезъ слободу Кяхту:

Матеріаловъ и другихъ предметовъ для фабрикъ, ремеслъ и земледѣлія на	11722 р. 70 к.
Издѣлій фабричныхъ, ремесленныхъ и заводскихъ . . .	764664 р. 52 „
Жизненныхъ припасовъ	31062 „ 58 „

*) А именно: 4 среднихъ - мужская гимназія, двѣ женскихъ и реальное училище, училищъ 3-го разряда 11 муж. и 4 жен.; остальныя—низшія школы.

Серебра гамбургскаго и ямбоваго	32004 р. 90 к.
Кредитныхъ билетовъ	423391 „ „ „
Пушныхъ товаровъ	70856 „ 50 „
Чаю байховаго торговаго неквадратнаго	7174 „ — „
Чаю кирпичнаго обыкновеннаго.	447 „ — „
„ чернаго.	70979 „ — „
„ плиточнаго	200 „ — „
Сахарнаго песку	26 „ 80 „
Сахару леденца	47088 „ 52 „
Разныхъ товаровъ	75103 „ 93 „
Всего отпущено на сумму. . . .	1534721 р 45 к.

Сравнительно съ 1897 годомъ отпускъ товаровъ уменьшился на 123263 руб. 90 коп.

Ввезено русскими черезъ Кяхту:

Товаровъ китайскихъ:

Разнаго рода чаевъ	16292228 р. 20 к.
Разныхъ товаровъ.	363666 „ 80 „

Товаровъ монгольскихъ:

Жизненныхъ припасовъ	14742 „ - „
Прочихъ монгольскихъ товаровъ	224450 „ 25 „
Кредитныхъ билетовъ	1040 „ — „
Итого ввезено русскими. . . .	16896127 „ 25 „

Кромѣ того, привезено китайцами въ Забайкальскую область, г. Иркутскѣ и другія мѣста Россіи для торговли:

Чаевъ разнаго рода.	1712380 „ — „
Разныхъ товаровъ	1154770 „ — „
Итого ввезено китайцами . . .	2867150 р. — к.
Всего ввезено на	19763277 р. 25 к.

Противъ 1897 года ввозъ увеличился на 498369 руб. 35 коп.

По караванной торговлѣ отправлено транспортовъ съ русскими товарами при караванныхъ старшинахъ:

Во внутренній Китай	16
Въ Монголію	35

Безъ караванныхъ старшинъ:

Во внутренній Китай	19
Въ Монголію	45
Итого	115

Означенные караваны отправлены на 890 вьючныхъ верблюдахъ и 3250 телѣгахъ, везомыхъ быками и лошадьми; всего верблюдовъ, быковъ и лошадей было 4140.

Прибыло въ Кяхту изъ Китая 1927 каравановъ съ китайскими товарами и чаями на 8473 верблюдахъ, 82942 телѣгахъ, везомыхъ быками, на отвѣтственности возчиковъ-монголъ и 1423 лошадяхъ, на отвѣтственности русскихъ ямщиковъ, которые для этой цѣли спеціально выѣзжаютъ въ Ургу.

Товары свои, ввозъ которыхъ въ 1898 году простирался до 2867150 руб., китайцы и монголы продавали у насъ, преимущественно, на наличныя деньги и только въ незначительной части промѣнивали на ржаной и пшеничный хлѣбъ въ мукѣ и зернѣ, сахаръ рафинадъ, писчую бумагу, стеариновыя свѣчи и нѣкоторые

другіе мануфактурные и заводскіе товары. Количество вырученныхъ ими отъ продажи своихъ товаровъ денегъ съ точностью опредѣлить невозможно, потому что на показаніяхъ китайцевъ основываться нельзя.

Въ 1898 году отъ кяхтинскаго пограничнаго коммисара было выдано китайскимъ подданнымъ 768 билетовъ и визировано 20 билетовъ Россійскаго Императорскаго консула въ Ургѣ, выданнымъ монголамъ въ числѣ 71 человѣка на проѣздъ въ наши предѣлы, всего въ теченіе 1898 года выѣхало 839 человѣкъ китайскихъ подданныхъ.

Въ настоящее время въ нашихъ предѣлахъ китайскимъ подданнымъ дозволяется торговля на одинаковыхъ правахъ съ нашими подданными, и при этомъ условіи, должно полагать, она доставляетъ имъ весьма значительныя выгоды, такъ какъ движеніе ихъ въ наши предѣлы не уменьшается, а, напротивъ, увеличивается.

Въ 1898 году привезено въ Троицкосавскъ и Кяхту монгольскихъ товаровъ:

Войлоковъ	295 шт. на	1510 р.	— к.
Барановъ и овецъ	147 „ „	864 „	— „
Лошадей	40 „ „	924 „	— „
Масла коровьяго	1414 п „	13878 „	— „
Шкуръ тарбаганьихъ	28800 шт. „	1156 „	— „
Шкуръ гураньихъ	110 „ „	114 „	— „
Шкуръ маленькихъ козлятъ	1432 „ „	510 „	— „
Кожъ невыдѣланныхъ скотскихъ	42890 „ „	203760 „	45 „
Шерсти верблюжьей	2142 п. „	12803 „	50 „
„ бараньей	405 „ „	1147 „	— „
Мѣховъ ишегеньихъ	109 шт. „	436 „	— „
Овчинъ бараньихъ	1767 „ „	1486 „	30 „
Дохъ козьихъ	124 „ „	503 „	— „
Итого	на	239192 р.	25 к.

Кромѣ того, убито въ г. Троицкосавскѣ крупнаго рогатаго скота 7217 головъ, мелкаго 6858 головъ и прогнано черезъ Троицкосавскъ въ другія мѣста крупнаго скота 140 головъ и мелкаго 13633 головы, вся стоимость коего простирается до 258091 рубля.

Привезено въ теченіе 1898 года въ Троицкосавскъ и Кяхту монголами сѣна приблизительно до 30000 возовъ на сумму 90000 руб., считая возъ по 3 руб.; дровъ до 30000 возовъ на сумму 30000 руб и строевого лѣса 11300 возовъ на 20940 р. Итого вывезено изъ Монголіи разнаго рода скота, продуктовъ скотоводства, сѣна, дровъ, строевого лѣса и проч. на 638223 руб. 25 коп.

Помимо сего пригоняется изъ Монголіи въ наши предѣлы много крупнаго и мелкаго скота черезъ Кудару, Тунку и другіе пограничные пункты; свѣдѣній о количествѣ пригнаннаго скота не имѣется. Начало усиленнаго прогона скота, минуя Кяхту, возникло въ 1885 году и производится, преимущественно, иркутскими крупными скотопромышленниками и мясоторговцами. Причина этого движенія строгія карантинныя мѣры, которыя съ означеннаго года были приняты на границѣ вблизи Кяхты.

Въ теченіе 1898 г., по торговымъ и другимъ дѣламъ, выѣхало въ Китай русскихъ подданныхъ 38 мужчинъ и 10 женщинъ, въ Монголію 580 мужчинъ и 12 женщинъ и на пятидесятиверстное разстояніе отъ границы 564 человѣка. Всего въ 1898 году выѣхало за границу русскихъ подданныхъ по билетамъ кяхтинскаго пограничнаго коммисара 1204 человѣка. Число это составляетъ весьма незначительный процентъ всѣхъ русскихъ подданныхъ (преимущественно бурятъ), которые выѣзжаютъ въ предѣлы Монголіи по самымъ разнообразнымъ дѣламъ безъ всякихъ видовъ и билетовъ.

Заграничная торговля производится черезъ станицы и поселки Акшинскаго округа: Абагайтуй, Дурой, Цурухайтуй, Верхне-Ульхунъ и другіе; торговля эта имѣетъ исключительно мѣстный характеръ и служитъ для взаимнаго обмѣна продуктовъ по сю и по ту сторону границы.

Далѣе за Читой идутъ слѣдующія станціи:

Усть-Глубокая. лѣтомъ—19½ в., зимою—29½.

Макавѣевская, лѣтомъ—23 в., зимой—23½ в. Казачья станица. Здѣсь почтовое отдѣленіе.

Туринская-Поворотная. лѣтомъ—36 в., зимою—35½ в. Тоже казачій поселокъ, при рѣкѣ Турѣ. Здѣсь этапъ, конвойная команда.

Кайдаловская, лѣтомъ 24 в., зимой—27 в. При р. Ингодѣ. Здѣсь казачья станица, 2 церкви, (каменная и деревянная при кладбищѣ), училище, войсковой лечебный пункъ, почтово-теле-

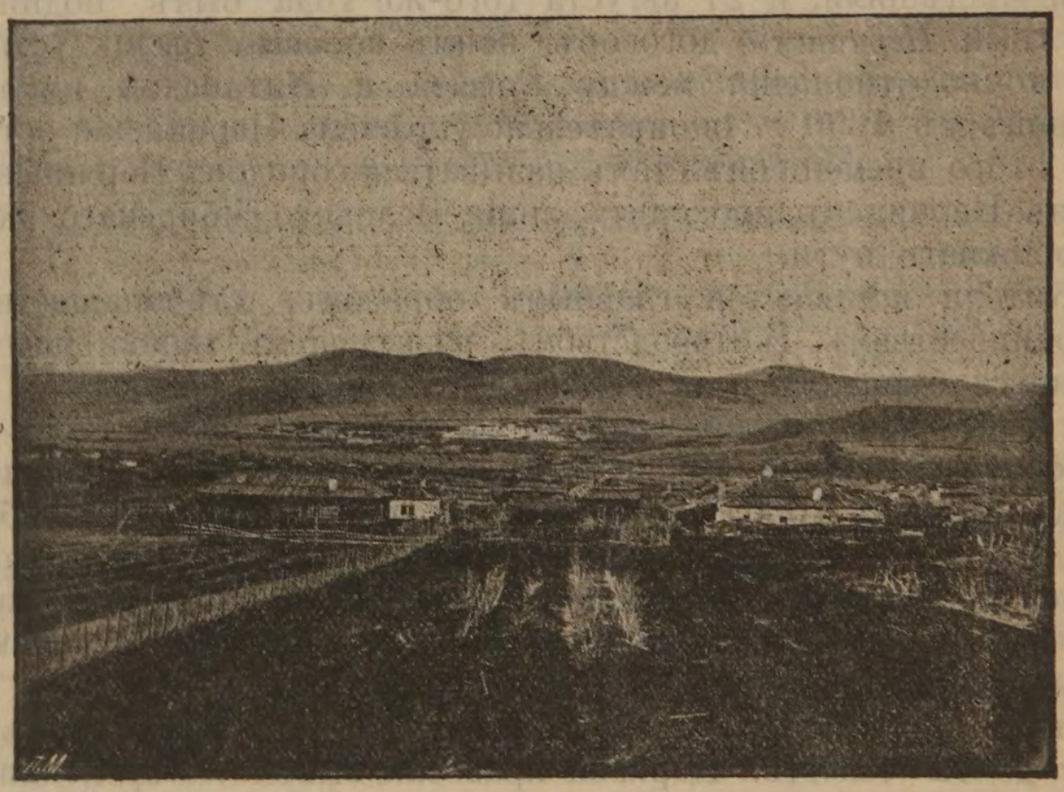

Горный Зерентуй, въ 15 в отъ Нерчинскаго завода, резиденція начальника каторжныхъ работъ.

(Gorni Zerent ui, résidence de chef des travaux forcés de Nertschinsk).

графное отдѣленіе. Жителей. 863 (434 м. п. . и 419 ж. п.). Въ 5 верст. отъ нея строится вѣтвь Забайкальской жел. д. для соединенія съ Китайской Восточ ж. дорогой.

Князе Береговая. лѣтомъ 29¾ в., зимой—32¾ в. Пріемъ всякаго рода почтовой корреспонденціи.

Галкина.—24½ в. Казачій поселокъ.

Размахинская. лѣтомъ 28½ в.. зимой—32½. Казачья станица при р. Шилкѣ. Почтовое отдѣленіе.

Казановская, лѣтомъ 24¾ в., зимой—25¼ вер. Казачій поселокъ.

Марсанова, лѣтомъ 49½ в., зимой—44½ вер. Казачій поселокъ.

Нерчинскъ, 24 в. до слѣдующей станціи, отъ Читы въ 267½ в., лежитъ при притокѣ р. Шилки—Нерчи, въ 5 верстахъ отъ ея устья, окружный городъ Забайкальской области. Жителей 5831 (м. п. 3616, ж. п. 2215). Домовъ 728. Основанъ въ 1654 году сотникомъ Петромъ Бекетовымъ, по приказанію енисейскаго воеводы Афанасія Пашкова, въ качествѣ острога. Первоначально онъ находился на лѣвомъ берегу Шилки, но въ 1812 г. перенесенъ на нынѣшнее мѣсто. Въ 1689 г. здѣсь состоялся съѣздъ русскихъ уполномоченныхъ во главѣ съ Головинымъ и китайскихъ для установленія границъ между нашими и китайскими владѣніями, и 27 августа того-же года былъ подписанъ извѣстный *Нерчинскій* договоръ, коимъ впервые были установлены точно отношенія между Россіей и Китайской имперіей. Головинъ въ 1690 г. окончательно укрѣпилъ Нерчинскій острогъ и съ этого времени онъ сталъ называться городомъ Нерчинскомъ. Черезъ Нерчинскъ проходитъ линія Великаго сибирскаго желѣзнодорожнаго пути.

Жители занимаются, главнымъ образомъ, хлѣбопашествомъ, огородничествомъ, скотоводствомъ, разведеніемъ табака (выгодно сбывается бурятамъ и тунгузамъ), отхожими промыслами (извозъ, развозная торговля, работы на золотыхъ промыслахъ).

Торговое значеніе Нерчинска незначительно. Изъ учрежденій, находящихся въ городѣ, отмѣтимъ: городской банкъ (съ оборотомъ около 450000 р.), казенный соляный магазинъ, почтово-телеграфную контору, городскую общественную библіотеку, музей, женскую прогимназію, училища: горное, окружное и духовное, 4 приходскихъ училища, 1 школа грамотности. Заводовъ 10—кожевенные, свѣчные и мыловаренные, съ производствомъ на сумму до 72 тысячъ. Церквей православныхъ 3, еврейская синагога, 2 ярмарки, нѣсколько разъ въ недѣлю базары. Есть клубъ, городской садъ, общество попеченія о начальн. образованіи, кружокъ любителей музыки, пѣнія и драматическаго искусства, *) музей, библіотека, больница на 20 кроватей, военный лазаретъ, аптека, 2 врача. Здѣсь управленія: Восточно-Забайкальскаго горнаго округа, по сооруженію Забайкальской жел. дороги и 3 го отдѣла Забайкальск. казачьяго войска. Въ городѣ расквартированъ забайкальскій отдѣльный артиллерійскій дивизіонъ въ составѣ 2-хъ батарей и конвойная команда Городскіе доходы болѣе 38 тысячъ руб.

Гостинница „Даурія“, съ номерами; плата за номеръ въ сутки отъ 50 к. до 2 р. Заѣзжій домъ. Извозчики: конецъ 20 к.,

*) Въ Забайкал. области, кромѣ того, существуютъ общества: Читинское отдѣленіе Приамурскаго отдѣла Императорскаго географическаго общества и Забайкальскій отдѣлъ Императорскаго общества размноженія промысловыхъ и охотничьихъ животныхъ и правильной охоты.

часъ 40 коп. Нѣсколько магазиновъ. Есть агентъ общества „Россія“.

Въ 296 в. отъ Нерчинска—Нерчинскій заводъ, при р. Алтачи, селеніе, но составляетъ административный центръ образованнаго въ 1872 г. Нерчинскаго заводскаго округа, въ составъ котораго входятъ всѣ принадлежащія Кабинету Его Величества заводы, рудники и золотые пріиска. Въ округѣ болѣе 67 т. жителей. Здѣсь также центръ сосредоточенія преступниковъ, приговоренныхъ къ каторжнымъ работамъ. Въ Нерч. заводѣ есть театръ.

Конвойную караульную службу при тюрьмахъ нерчинской каторги несутъ пять конвойныхъ командъ нерчинской каторги, сформированныя по Высочайше утвержденному 5 іюня 1895 года штату.

Для управленія нерчинской каторги учреждено, согласно Высочайше утвержденному 5 іюня 1895 года мнѣнію государственнаго совѣта, особое управленіе. Нерчинская каторга раздѣлена на три церковно православныхъ прихода: Зерентуйскій, Алгачинскій и Акатуевскій

Для призрѣнія, воспитанія и обученія дѣтей сс.-каторжныхъ существуетъ въ Горномъ Зерентуѣ (даемъ видъ его) пріютъ на 100 человѣкъ, находящійся въ вѣдѣніи, состоящаго подъ Августѣйшимъ Ея Императорскаго Величества, Государыни Императрицы Маріи Ѳеодоровны покровительствомъ общества попеченія о семьяхъ ссыльно-каторжныхъ и Забайкальскаго его отдѣленія, а въ Акатуѣ школа на 15 дѣтей. Къ 1 января 1896 года состояло въ пріютѣ дѣтей: мальчиковъ 31, дѣвочекъ 39, въ теченіе 1896 г. вновь поступило: 10 мальчиковъ и 14 дѣвочекъ, убыло мальчиковъ 17, дѣвочекъ 15; затѣмъ къ 1 января 1897 года осталось мальчиковъ 24 и дѣвочекъ 38, итого 62. Въ Акатуевской школѣ обучалось 2 мальч. и 1 дѣвочка.

Въ Читѣ и Верхнеудинскѣ учреждены, на общихъ съ Зерентуевскимъ пріютомъ началахъ, пріюты для призрѣнія дѣтей мѣстныхъ подсудимыхъ и срочныхъ, а равно и пересыльныхъ арестантовъ. Въ 1897 году въ Читинскомъ пріютѣ содержалось 9 мальчиковъ и 13 дѣвочекъ, а въ Верхнеудинскомъ—5 мальчиковъ и 6 дѣвочекъ.

Къ 1 января 1897 г. во всѣхъ тюрьмахъ нерчинской каторги и въ желѣзнодорожныхъ командахъ состояло сс.-каторжныхъ 1759 мужч. и 204 женщ., всего 1963 человѣка. Затѣмъ къ 1 января 1898 года осталось 1508 муж. и 251 женщ., всего 1759 человѣкъ.

По вѣроисповѣданіямъ:

Православныхъ	947 м.	98 ж.
Католиковъ	84 м.	23 ж.
Лютеранъ	43 м.	4 ж.
Протестантовъ	1 м.	— ж.
Армяно-Григоріанъ	10 м.	ж.
Евреевъ	234 м.	10 ж.
Магометанъ	256 м.	14 ж.
Ламаитовъ	7 м.	— ж.
Раскольниковъ	26 м.	2 ж.
Итого	1508 м.	251 ж.

По сословіямъ:

Дворянъ	19 м.	4 ж.
Почетныхъ гражданъ	4 м.	3 ж.
Духовнаго званія	— м.	— ж.

Мѣщанъ	164 м.	34 ж.
Крестьянъ	566 м.	183 ж.
Казаковъ	39 м.	8 ж.
Инородцевъ	23 м.	8 ж.
Военнаго званія	61 м.	1 ж.
Иностранцевъ	8 м.	1 ж.
Бродячихъ и неизвѣстныхъ	212 м.	3 ж.
Сс.-поселенцевъ	328 м.	5 ж.
Бѣглокаторжныхъ	13 м.	— ж.

По возрастамъ, въ которые совершены преступленія:

Моложе 20 лѣтъ	12 м.	1 ж.
Отъ 20 до 30 лѣтъ	343 м.	45 ж.
„ 30 до 40 лѣтъ	602 м.	82 ж.
„ 40 до 50 лѣтъ	340 м.	66 ж.
Свыше 50 лѣтъ	211 м.	54 ж.

По преступленіямъ:

Отцеубійство	11 м.	1 ж.
Убійство	745 м.	162 ж.
Покушеніе на убійство	82 м.	11 ж.
Отравленіе	19 м.	26 ж.
Удушеніе	5 м.	2 ж.
Побѣгъ	53 м.	1 ж.
Бродяжество	75 м.	— ж.
Грабежъ	53 м.	2 ж.
Разбой	92 м.	2 ж.
Подлогъ	6 м.	— ж.
Нанесеніе тяжкихъ увѣчій	16 м.	3 ж.
„ „ ранъ	9 м.	— ж.
Истязаніе	13 м.	2 ж
Поджогъ	27 м.	9 ж.
Неповиновеніе властямъ	13 м.	— ж.
Вооруженное сопротивленіе	24 м.	1 ж
Кража	72 м.	1 ж.
Растлѣніе и изнасилованіе	23 м.	— ж.
Кровосмѣшеніе	4 м.	— ж.
Поддѣлка денежныхъ знаковъ	29 м.	3 ж.
Богохульство	2 м.	— ж.
Святотатство	12 м.	1 ж.
Государственныя преступленія	41 м.	8 ж.
Укрывательство преступленій	19 м.	5 ж.
Скрытіе происхожденія	18 м.	— ж.
Разныя преступленія	45 м.	10 ж.

По срокамъ наказанія:

Безсрочныхъ	75 м.	14 ж.
Осужденныхъ отъ 20 до 25 лѣтъ	231 м.	22 ж.
„ „ 15 „ 20 лѣтъ	484 м.	51 ж.
„ „ 12 „ 15 лѣтъ	347 м.	68 ж.
„ „ 8 „ 12 лѣтъ	270 м.	60 ж.
„ „ 6 „ 8 лѣтъ	37 м.	13 ж.
„ „ 4 „ 6 лѣтъ	30 м.	13 ж.
менѣе „ 4 лѣтъ	13 м.	5 ж.
Временно-заводскіе	21 м.	5 ж.

По семейному положенію:

Женатыхъ и замужнихъ, имѣющихъ при себѣ семейство	163 м	34 ж.
Женатыхъ и замужн, прибывшихъ безъ семействъ	474 м.	54 ж.
Холостыхъ и незамужнихъ	871 м.	163 ж.

Ссыльно-каторжные разряда испытуемыхъ, а равно и тѣ изъ исправляющихся, которые не пользуются правомъ на жительство внѣ тюремъ, содержались въ рудничныхъ тюрьмахъ, а слабосильные и неспособные къ труду—въ Александровской богадѣльнѣ; тѣ же ссыльно-каторжные, которые получили законное право на жительство внѣ тюрьмы, проживали частію въ собственныхъ домахъ, частію въ выстроенныхъ для нихъ казенныхъ казармахъ.

Ссыльныхъ всѣхъ категорій, состоящихъ на причисленіи, житьѣ и жительствѣ, въ пяти округахъ Забайкальской области къ 1 января 1898 года числилось 12969 муж и 3570 женщинъ.

Нижне-Ключевская, 24¾ в.

Куенгская. 30 в. Станица каз., церковь, училище.

Делюнь, 19 в.

Срѣтенскъ, 24 в. Первоначально былъ основанъ въ качествѣ острога. Въ 1783 г. сдѣланъ уѣзднымъ городомъ Иркутскаго намѣстничества, а въ 1798 г. городъ Срѣтенскъ упраздненъ. Нынѣ это село. Въ немъ находится штабъ-квартира Срѣтенскаго резервнаго пѣхотнаго батальона, конвойная команда, войсковая больница, войсковой лѣчебный пунктъ, контора помощника начальника 1 участка водныхъ путей Амурскаго бассейна, мировой судья 7 уч. Читинскаго окружнаго суда и нотаріусъ; почтово-телеграфная контора, пристань Амурскаго общ. пароходства и торговли на р. Шилкѣ (о сообщеніи отъ Срѣтенска до Хабаровска водою –см. въ от. „Водяныя сообщенія"), училище (съ ремеслен. отдѣл.) и церковно-приходская школа. Жителей въ Срѣтенскѣ по переписи 1897 г. 1710 (889 м. п. и 821 ж. п.) Во время навигаціи число населенія доходитъ до 10 т. Здѣсь много магазиновъ и представителей разныхъ фирмъ. 2 церкви, гостинница. Отдѣленіе Сибирскаго торговаго банка.

Ломы, 18¼ в. Казачья станица—*Ломовская*. Церковь, училище, болѣе 600 жителей.

Уктычи, 22 в.

Боты, 25 в. Казачій поселокъ, войсковой лѣчебный пунктъ.

Шилкинская, 25 в. Шилкинскій заводъ при р. Шилкѣ, пристань. Здѣсь церковь, училище, почтово-телеграфное отдѣленіе. Невдалекѣ *Екатерининскій* рудникъ (основ. въ 1775 г.), богатый желѣзной рудой.

Лунжаткина, 21¾ в.

Усть-Черная, 22 в. Казачій поселокъ.

Горбиченская, 27½ в. Село,—церковь, почтово-телеграфное отдѣленіе. *Село—Горбицы.*

Воскресенская, 19½ в.

Соколиная, 20¾ в.

Часовая, 28¾ в.

Аникинская, 26 в.

Карагань, 21½ в.

Поворотная, 28 в.

Утесная, 34 в. Между *Утесной* и слѣдующей станціей *Покровской*—граница между Забайкальской и Амурской областями.

Покровская, 31 в. Казачья станица. Здѣсь церковь, школа, телеграфъ.

Амазаръ, 32 в. Поселокъ.

Игнашина, 27½ в. Станица Почтовая станція съ пріемомъ всякаго рода корреспонденціи. Лѣтомъ—телеграфъ.

Сгибнева, 38 в. Станица. Телеграфъ.

Свербѣева, 26 в. Станица. Школа.

Ельничная, 24 в.

Орлова, 31 в. Казачья станица.

Албазинъ, 19 в. Нынѣ это казачья станица, *) имѣющая около 95 дворовъ и до 700 жителей. Здѣсь церковь, школа, лавки, почтово-телеграфное отдѣленіе. Албазинъ былъ основанъ въ качествѣ острога Ерофеемъ Хабаровымъ въ 1651 г., возобновленъ въ 1665 г. пятидесятникомъ Никифоркою Черниговскимъ. Въ 1685 г., подъ предводительствомъ воеводы Алексѣя Толбузина, русскіе въ числѣ 450 человѣкъ выдержали здѣсь осаду отъ 15,000 манджурскаго войска, кончившуюся разореніемъ Албазина. Въ томъ же году Албазинъ снова возстановленъ, а съ іюня 1686 года до мая 1687 года русскіе, въ числѣ 736 человѣкъ, выдержали здѣсь, подъ предводительствомъ Толбузина, а по смерти его—подъ начальствомъ Ф. Бейтона, новую осаду отъ 15,000-ной манджурской арміи подъ командою проживавшаго въ Пекинѣ и состоявшаго у богдыхана Канъ-хи на службѣ, въ качествѣ „магистра утонченныхъ знаній“, іезуита Вербье, который ознакомилъ Китай съ употребленіемъ европейскаго оружія и при осадѣ Албазина руководилъ артиллеріей. Въ 1689 году, въ силу Нерчинскаго трактата, Албазинъ былъ оставленъ русскими и разоренъ китайцами. Развалины прежняго Албазина состоятъ теперь изъ остатковъ прежнихъ укрѣпленій, погребовъ и т. д.

Воскресенская, 19½ в. Деревня.

Бейтонова, 23 в. Станица.

Пермикина, 33 в. Станица.

---

*) Забайк. казачье населеніе численностью до 188,000 душъ. Больницы казачьи: на 40 кров. въ ст. Кударинской, въ г. Акшѣ и Срѣтенскѣ на 60 кров. Разъѣздные участковые врачи: въ Троицкосавскѣ, Селенгинскѣ, Акшѣ, Нерчинскѣ и Нерчинскомъ зав.—всего 12 врачей, 20 фельдшеровъ и 23 акушерки, изъ нихъ одинъ врачъ въ Читѣ при больницѣ для умалишенныхъ.

Акша—окружный городъ, Забайк. обл. Жителей 608 д. об. п. (308 м. и 300 ж.); училище. Домовъ 225. Стоитъ на р. Ононъ.

Бекетова, 25 в. Станица. Здѣсь контрольная телеграфная станція.

Толбузина, 29 3/4 в. Станица.

Ваганова, 24 в.

Ольгина, 27 в. Станица.

Черняева, 26 1/2 в. Станица, школа, церковь, почтово-телеграфное отдѣленіе.

Торой, 25 в.

Кузнецова, 25 в. Станица.

Ермакова, 30 1/4 в. Тоже.

Цагаянъ, 25 3/4 в.

Аносова, 28 1/4 в. Станица, школа, контрольная телеграфная станція.

Кольцова, 14 в.

Ушакова, 24 1/2 в. Станица.

Александровка, 26 1/2 в.

Кумарская, 25 1/2 в. Станица, церковь, школа, почтово-телеграфное отдѣленіе.

Симоновская, 29 в.

Корсакова, 16 1/4 в. Станица.

Буссе, 28 1/2 в Станица. Здѣсь школа, контрольная телеграфная станція.

Сухотина, 25 в.

Бибикова, 26 1/2 в. Станица.

Екатериновка, 21 в. Станица, церковь.

Игнатьева, 23 в. Станица, школа.

Благовѣщенскъ, 27 верстъ, —главный городъ Амурской области, лежитъ подъ 50°16′ сѣв. ш. и 127°38′ вос. д. (отъ Гринвича), при сліяніи рѣкъ Амура и Зеи. Въ 1856 г. на этомъ мѣстѣ былъ основанъ Усть-Зейскій постъ, переименованный въ 1857 г. въ Усть-Зейскую станицу. Въ 1858 г. 9 мая, въ присутствіи графа Муравьева, преосвящ. Иннокентій, архіепископъ Камчатскій, Курильскій и Алеутскій, заложилъ въ Усть-Зейской станицѣ храмъ во имя Благовѣщенія Пресвятыя Богородицы, и въ томъ-же 1858 году графъ Муравьевъ-Амурскій, въ виду особыхъ выгодъ мѣстоположенія Усть-Зейской станицы, вблизи довольно густого манчжурскаго населенія, дѣлающихъ этотъ пунктъ важнымъ въ стратегическомъ и коммерческомъ отношеніяхъ, вошелъ съ ходатайствомъ объ образованіи изъ Усть-Зейской станицы города Благовѣщенска. 8 декабря 1858 г. послѣдовало на это Высочайшее соизволеніе. Вновь образованный городъ началъ быстро развиваться. По послѣдней переписи въ немъ уже свыше 32,606 ж. (19,665 м. п. и 12,941 ж. п.) и городъ замѣтно продолжаетъ развиваться еще болѣе. Домовъ до 3500. Церквей 8. Въ городѣ имѣются, между прочимъ, слѣдующія учрежденія: областное

управленіе, окружный судъ, два мировыхъ судьи, духовная семинарія съ духовнымъ училищемъ, мужская 6-ти классная прогимназія, женская 6-ти классная гимназія, 3 мужскихъ городскихъ училища, 1 женское, 4 смѣшанныхъ церковно-приходскихъ школы, городской общественный банкъ, отдѣленіе Государственнаго банка и Сибирскаго торговаго. Есть также агенты Русско-Китайскаго банка и Ярославско-Костромского земельнаго; лѣчебно-благотворительное Общество, въ вѣдѣніи котораго состоятъ аптека, больница и богадѣльня; общество врачей; бактеріологическая обсерваторія, устроенная въ 1895 году золотопромышленниками; военный лазаретъ (на 100 кроватей); безплатная народная читальня, устроенная по иниціативѣ г-жи Юргенсъ; общественное собраніе,—открыто, съ платою за входъ по 1 р., три раза въ недѣлю: по воссресеньямъ, средамъ и пятницамъ;—въ танцевальные вечера плата два рубля. При общественномъ собраніи могутъ останавливаться и проѣзжающіе, при чемъ плата взимается по соглашенію съ буфетчикомъ.

Есть гостинница „Россія“ съ номерами, цѣною отъ 50 к. до 3 р. въ сутки, хорошо обставленная. Извозчики возятъ по таксѣ: въ часъ днемъ 50 к., съ 10 вечера до 6 ч. утра 75 коп. За провозъ за городъ 75 к. въ часъ. За конецъ менѣе версты —10 к., до 2 в.—20 к. и т. д., прибавляя на каждую версту по 10 к., при чемъ число верстъ отъ военнаго лазарета до Зейскаго перевоза слѣдуетъ считать въ 6^1 в. Означенный разсчетъ обязателенъ только при двухъ сѣдокахъ, съ трехъ сѣдоковъ плата возвышается въ $1^1/_2$ раза, съ 4-хъ – въ 2 раза противъ таксы.

Съ іюля 1895 года выходитъ здѣсь еженедѣльная газета „Амурская газета“. Редакторъ г. Кордовскій. Начато изданіе другой газеты „Амурскій край“. Въ Благовѣщенскѣ резиденція Приамурскаго и Благовѣщенскаго епископа. Первымъ архіереемъ здѣсь былъ Иннокентій, впослѣдствіи митрополитъ московскій, основавшій миссіонерское братство. Затѣмъ—Павелъ, Мартіанъ, Гурій, Макарій и Евсевій. Есть также второклассная миссіонерская школа и издаются „Камчатскія Епархіальныя вѣдомости“.

Жизнь въ Благовѣщенскѣ дорогая. Чтобы дать понятіе о ней, приводимъ цѣны на нѣкоторые жизненные продукты, существовавшіе въ Благовѣщенскѣ во время навигаціи 1896 г.: американская крупчатка (55 ф. кулечекъ) 3 р. 35 к. (цѣна доходитъ иногда до 4 р. слишкомъ), дрова—сосновыя 4 р. саж., лиственничныя—4 р. 50 к.; дубовыя—5 р., березовыя—5 р. 50 к.; керосинъ 5 р 60 к. ящикъ; масло русское 14—16 р. за пудъ; сахаръ 8 р. 20 к. пудъ (въ розницу 23 к. фунтъ); мясо 5 руб. пудъ (13 к. ф.); забайкальская солонина 4 р. 50 к. пудъ; пшеничная мука мѣстная 2 р. 70 к. пудъ, ржаная 1 р. 90 коп. —2 р. пудъ.

Улицы въ городѣ—широкія, прямыя, хотя не мощеныя. Зданій въ городѣ до 1,700—большая часть деревянныя. Изъ каменныхъ выдаются Никольская церковь, семинарія и вдовій домъ. Съ 1896 года въ Благовѣщенскѣ еще открыты два училища—ремесленное и женское. Послѣднее открыто исключительно на средства города и помѣщено въ каменномъ домѣ возлѣ народнаго училища по Большой улицѣ. Оно является однимъ изъ лучшихъ школьныхъ зданій въ городѣ; постройка его обошлась въ 20,883 р. Ежегоднымъ добавленіемъ одного класса училище черезъ 2—3 года расширится въ черырехъ-классное женское училище. Существуетъ также здѣсь переселенческая станція съ казармами, больницей и продажей пищевыхъ продуктовъ переселенцамъ.



Гербъ Амурской области.
(Le blason de la province d'Amour).

Амурская область, *) образованная въ 1856 г., составляетъ часть Приамурскаго ген.-губернаторства, расположенную по сѣв. берегу р. Амура отъ сліянія Шилки и Аргуни до р. Уссури между 47° и 56° с. ш. и между 91° и 104° в. д. отъ Пулкова. Площадь области, занимающая 41,144, 167 кв. дес. (394,984 кв. в.) земли, на ю. и ю.-з ограничена р. Амуромъ, отъ сліянія Шилки и Аргуни до Уссури; на з. проходитъ угловая линія, отъ устья Аргуни къ Яблоновому хребту; на с.—Становой хребетъ и на в. прямая пограничная линія отъ устья Уссури съ истокомъ Буреи съ одной стороны и—притоками Амгуни и р.р. Тугура и Уди—съ другой; къ области примыкаютъ: на ю.-з. и ю. провинціи Манчжуріи: Хэй-лунь-цзянъ и Гиринъ; съ з. Забайкаль-

*) Статистическія свѣдѣнія при составленіи описанія Амурской области взяты за 1897—1899 г.г.

ская обл., съ с. Якутская и съ в. Приморская. Жителей болѣе 121 т. об. п. (по переписи 1897 г.—118570—66595 м. п. и 51975 ж. п.).

Амурская область прежде считалась принадлежащей Китаю и окончательно уступлена Россіи только по Айгунскому трактату въ 1858 г., хотя русскіе проникли въ предѣлы нынѣшней Амурской обл. еще въ первой половинѣ XVII ст. Такъ, уже въ 1658 г. основанъ воеводой Пашковымъ Нерчинскъ. Занялъ-же впервые Амуръ казакъ Ерофей Хабаровъ въ 1649 г.

Мѣстность области гористая, перерѣзанная въ различныхъ направленіяхъ горами и плоскогоріями. Главные хребты: а) Становой (сѣв. часть), направляющійся съ з. на в. и заполняющій отрогами лѣв. берегъ Амура, до Албазина, б) Большой Хинганъ, перерѣзанный Амуромъ, входитъ небольшими частями между р.р. Ольдоемъ и Амазаромъ, направляясь параллельно Амуру по правому берегу, и в) Буреинскій или Малый Хинганъ (вост. часть области) прорѣзанъ Амуромъ въ узкомъ ущелье на пространст. между ст. Радде и Екатерино-Никольской, составляетъ водораздѣлъ Буреи и Амура—съ притоками этихъ рѣкъ. Наивысшая точка отдѣльныхъ вершинъ достигаетъ 6—7 тысячъ футовъ.

Низменности Амурской обл. на значительномъ пространствѣ раскинулись вблизи рѣкъ и рѣчекъ. Зее-Буреинская, площадью около 3000 кв. миль, и Средне-Амурская, шириною отъ 50 до 100 верстъ, начинается въ окрестностяхъ Екатерино-Никольской станицы и идетъ за Хабаровскъ, почти до устья Дондона. На этой площади (около 20900 кв. верстъ) находятся наиболѣе плодородныя земли, пригодныя для обработки безъ предварительной расчистки отъ лѣса и пней.

Область орошается цѣлой системой рѣкъ и рѣчекъ, направляющихся теченіемъ въ большинствѣ случаевъ съ с. и с.-в. на ю. и ю.-в. Главная рѣка области - Амуръ. Образующійся сліяніемъ Шилки и Аргуни, при Усть-Стрѣлкѣ, Амуръ прорѣзалъ область на всемъ ея огромномъ протяженіи и составляетъ естественную государственную границу между Россіей и Китаемъ. Судоходный на всемъ протяженіи, Амуръ течетъ русломъ въ 1658 верстъ. Лѣвые притоки Амура—Зея и Бурея—довольно значительны протяженіемъ, но первый притокъ судоходенъ лишь на 800 в., второй на 500 в. Значительные притоки Зеи—Томь, Селемжда, Депъ и Гилюй и притоки Буреи—Ниманъ и Тырму, равно какъ и другія рѣки области представляютъ ту особенность, что въ извѣстное время переполняются водой и, выходя изъ береговъ, заливаютъ прибрежныя пространства, производя грозныя наводненія. Въ другое время рѣки эти дѣлаются такъ мелководны, что иногда судоходство по нимъ прекращается. Амуръ вскрывается между 8—13 числами апрѣля; замерзаетъ между 29 октября и 6 числомъ ноября.

Климатъ области континентальный и, не смотря на ея южное положеніе, въ общемъ неблагопріятный. Холодная зима, жаркое лѣто. Весна начинается съ 20 чиселъ марта, лѣто въ началѣ мая, осень въ началѣ сентября и зима въ первыхъ числахъ октября. Средняя температура по Цельзію: весною: +0,86°, лѣтомъ +19,93°, осенью +0,23°, зимою —23,29°, въ общемъ за годъ +0,55″. Неравномѣрное распредѣленіе по временамъ года выпадающихъ осадковъ, зависящее отъ направленія вѣтровъ, имѣетъ сильное вліяніе на температуру въ области. Господствующіе вѣтры зимою съ с.-з., лѣтомъ съ ю.-в дуютъ съ правильностью муссона. Наибольшая часть осадковъ приходится на теплые мѣсяца съ мая по сентябрь, когда число дней съ осадками доходитъ отъ 60 до 74; въ остальные 7 мѣсяцевъ число дней съ осадками бываетъ отъ 30 до 40. Изъ общей годовой суммы осадковъ (461,9 м. м.) на первые мѣсяцы приходится 407,4 м. м., на остальные только 54,5 м. м. Такое обиліе осадковъ въ лѣтнее время, при безснѣжіи суровой зимы, неблагопріятно вліяетъ и на растительность, вообще, и на культуру хлѣбныхъ злаковъ въ частности, вызывая сильный ростъ растеній въ ущербъ ихъ питательности.



Видъ г. Благовѣщенска. Магазинъ Эмери.
(Vue de la ville de Blagowetschensk).

Флора области отличается разнообразіемъ и богатствомъ. Древесная растительность состоитъ изъ деревьевъ, свойственныхъ сѣверу и югу. Главныя породы деревьевъ: лиственница, сосна, ель сибирская пихта, кедръ, дубъ, липа, кленъ, ясень, вязъ, орѣховое дерево, лещина, акація, груша, сибирская яблонь, тополь, черная и бѣлая береза, осина, черемуха, бузина и др. Площадь лѣсовъ=35,300,000 десятинъ.

Животный міръ не менѣе богатъ и разнообразенъ и имѣетъ представителей сѣвера и юга: лоси, изюбры, сѣверные олени, косули, антилопы, кабаны, тигры, рыси, енотовидныя собаки, лисицы, цѣнные соболи, горностаи, рассомахи, выдры, медвѣди и др. Изъ представителей пернатаго царства назовемъ: орла, ястреба, сокола, сову, луня, козодоя, кукушку, дятла зимородка, удода, жаворонка, зяблика, соекъ, ласточекъ, птичекъ пѣвчихъ до 65 видовъ дрохву, журавлей, аистовъ, гусей, утокъ, куликовъ, бекасовъ и др Въ царствѣ рыбъ укажемъ: осетра, калугу (бѣлугу) сома, налима, сазана, тайменя, касатку, карася, леща, зубатку, сига, кэта, сельдь и друг. Кэта главнымъ образомъ водится въ сѣв. половинѣ Тихаго океана, принадлежитъ къ лососиной породѣ и для метанія икры массами входитъ въ рѣки и стремится далеко въ верховья послѣднихъ. Уловъ кэты во всемъ Приамурскомъ краѣ доходитъ до нѣсколькихъ милліоновъ пудовъ. Уловъ сельди—до 2 милл. пуд Рыба, отправляемая за границу, оплачивается пошлиной въ 5 коп. съ пуда—съ русскихъ

подданныхъ и 7 коп.—съ иностранцевъ. Съ рыбы, отправляемой за границу изъ Приамурскаго края поступило сборовъ въ рубляхъ: въ 1889 г —15,428 руб., 1890 —15,731 р., 1891 - 20,356 р., 1892—21,823 р., 1893 - 25,469 р. и въ 1894 36,570 р. Всего 135,377 р. Классъ жесткокрылыхъ и чешуекрылыхъ отличается богатствомъ и разнообразіемъ. Минеральныя богатства области также разнообразны. Здѣсь встрѣчаются: золото (розсыпное и рудное), самородная мѣдь, руды ея, руды желѣзныя, каменный уголь, мраморъ, бѣлая и зеленая глина, пригодная для фарфоровыхъ издѣлій, аметистъ и др. минераллы. За исключеніемъ золота, объ ископаемыхъ богатствахъ области до сихъ поръ имѣются лишь самыя неверхностныя свѣдѣнія.

Въ этнографическомъ отношеніи Амурская область представляетъ своего рода калейдоскопъ, въ которомъ мѣшаются разные типы не только представителей различныхъ губерній обширной Россіи, но и представителей разныхъ національностей и племенъ. Здѣсь уживаются великороссы съ малороссами и бѣлоруссами и вмѣстѣ съ русскими живутъ корейцы, китайцы, манчжуры, дауры, орочены, манегры и тунгусы. Ядро населенія составляютъ великоруссы, хотя въ послѣднее время въ значительной степени увеличивается малорусскій элементъ. Представляя собой племенной конгломератъ, населеніе области и по религіознымъ воззрѣніямъ и убѣжденіямъ отличается разнообразіемъ вѣрованій. Наряду съ господствующей религіей — православной, здѣсь находятъ себѣ мѣсто раскольники и сектанты разныхъ толковъ и сектъ, буддисты и шаманисты. Такое же разнообразіе господствуетъ, конечно, и въ нравственныхъ воззрѣніяхъ и понятіяхъ различныхъ элементовъ населенія и въ ихъ жизненномъ строѣ. Понятно, поэтому, что у представителей разныхъ міровоззрѣній идетъ тихая, незамѣтная борьба, побѣдителемъ изъ которой съ теченіемъ времени, безспорно, выйдетъ болѣе сильный, господствующій элементъ.

Въ административномъ отношеніи Амурская область раздѣлена на районъ крестьянскихъ селеній, 3 горно-полицейскихъ округа и на округу Амурскаго казачьяго войска.

Районъ крестьянскихъ селеній подраздѣляется на 3 участка и 6 волостей и находится въ вѣдѣніи окружн. начальника и 3 участк. приставовъ. Во всѣхъ трехъ участкахъ и 6 волостяхъ имѣется селеній и заимокъ 148, дворовъ 5850 съ населеніемъ 46324 душъ. Наименѣе населена Амурско-Зейская волость (4645 д.), наиболѣе—Ивановская (12,108 д.). Пріисковая территорія дѣлится на 3 горно-полиц. округа: Верхне-Амурскій, Буреинскій и Хинганскій. Первые два округа вѣдаютъ горные исправники, послѣдній—начальникъ Ш уч. округи Амурск. казач. войска. Пріисковое населеніе распредѣлено такъ: В. Амурскій окр.—11789 д., Буреинскій 3197 д. и Хинганскій 2519 д. (всего же 17,505 д.).

Амурское казачье населеніе, занимающее береговую полосу Амура съ с.-з. на ю.-в. отъ Покровки до г. Хабаровска, состоитъ изъ 3 сотеннаго казачьяго полка и казачьяго дивизіона въ 3-хъ сотенномъ составѣ; управляется командиромъ полка съ званіемъ начальника округи Амурскаго казачьяго полка. Населеніе въ 23.026 душъ распредѣляется на 3,817 дворовъ; селеній, станицъ и заимокъ 91. Наибольшее число душъ приходится на селеніе Михайло-Семеновское (4996 д.) и наименьшее на Черняевское (1007 д.).

Кромѣ русскихъ, населеніе области заключаетъ въ себѣ инородцевъ, манчжуровъ и китайцевъ. Инородцы принадлежатъ къ

сибирской вѣтви тунгузскаго племени и распадаются на три родственныя между собою группы: ороченъ, манегровъ и тунгусовъ, подраздѣляющихся въ свою очередь на отдѣльные роды. Всѣ они ведутъ бродячую жизнь, придерживаясь, однако, опредѣленныхъ районовъ. Орочены кочуютъ по притокамъ Верхняго Амура, Амазару, Ольдѣ, Уркѣ и Омутной и по р. Зеѣ, близъ золотыхъ пріисковъ; манегры—бродятъ лѣтомъ по Зейской тайгѣ, преимущественно, на пространствѣ отъ р. Перы до р. Депа и на китайской территоріи—по р. Кумарѣ: зимой живутъ по о—вамъ Амура, въ районахъ Чернявскаго и Кумарскаго станичн. окру-

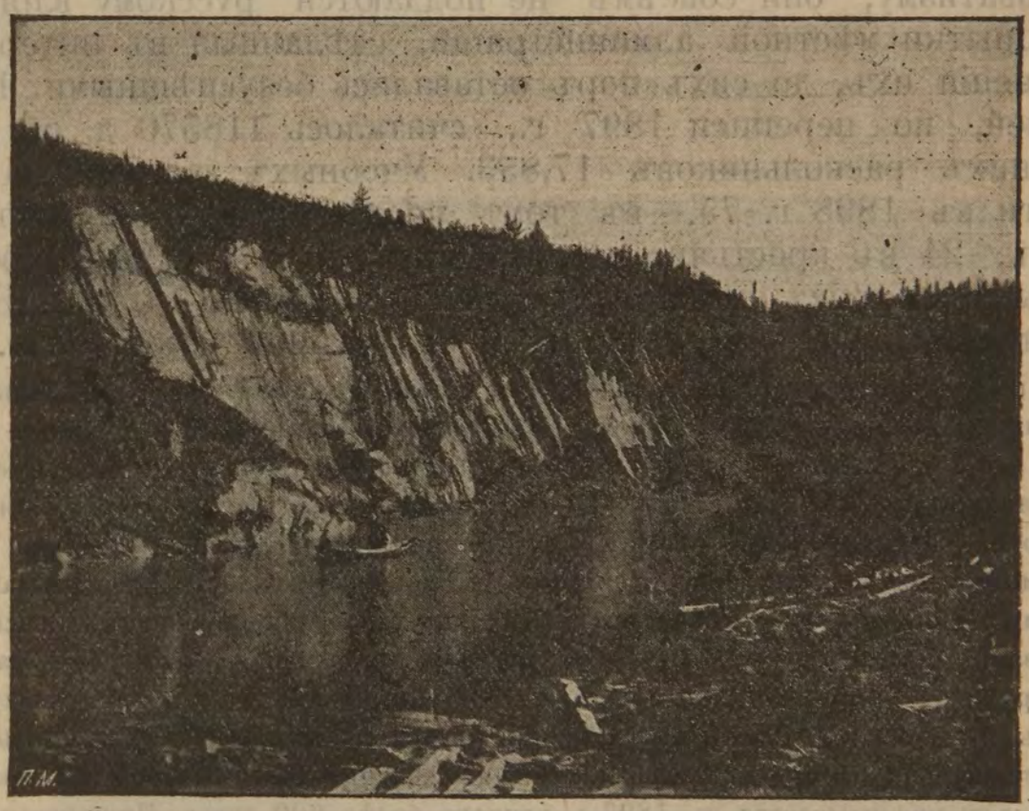

Видъ на Прокопьевскомъ пріискѣ Бодайбинской К .
(Vue des mines de Prokopiewsk appartenant à la compagnie le de Bodaibinsk).

говъ; тунгусы обитаютъ на с.-в. части области, по притокамъ средн. Амура и въ Ниманской тайгѣ. Главныя занятія инородцевъ: охота и рыболовство; нѣкоторые изъ ороченъ и тунгусовъ, сверхъ того, служатъ проводниками по тайгѣ при розыскахъ золотоносныхъ розсыпей, перевозятъ на оленяхъ грузы въ тѣхъ глухихъ мѣстахъ, гдѣ нѣтъ никакихъ путей сообщенія; работаютъ они и на пріискахъ. Относительно численности душъ бродячихъ инородцевъ въ оффиціальныхъ данныхъ встрѣчается разногласіе: по однимъ даннымъ число душъ не превышаетъ 3000 чел., по другимъ простирается до 6169 д. об. пола.

Что касается манчжуро-китайцевъ, обитающихъ въ предѣлахъ области, то населеніе ихъ состоитъ изъ манчжуръ, китайцевъ,

манзъ и дауровъ. Главную массу составляютъ манчжуры и манзы. Манчжуро-китайцы занимаютъ площадь по берегу Амура, ниже устья Зеи, пространствомъ въ 108,008 дес. и на основаніи договора 1858 г. они состоятъ подъ вѣдѣніемъ манчжурскаго правительства, проживая въ отдѣльныхъ отъ русскихъ селеніяхъ. Численность ихъ по оффиціальнымъ источникамъ опредѣлена въ 7025 д. об. пола. Занятіе ихъ земледѣліе, которое при извѣстномъ трудолюбіи ихъ съ каждымъ годомъ расширяется; ведется съ большимъ успѣхомъ и доставляетъ имъ значительныя выгоды. При свойственныхъ имъ обособленности, замкнутости и консерватизму, они совсѣмъ не поддаются русскому вліянію и всѣ попытки мѣстной администраціи, сдѣланныя въ интересахъ подчиненія ихъ, до сихъ поръ оставались безуспѣшными. Всѣхъ жителей, по переписи 1897 г., считалось 118570 д. об. пола. Изъ нихъ раскольниковъ 17,853. Учебныхъ заведеній во всей области въ 1898 г. 75,—въ томъ числѣ 34 въ казачьихъ станицахъ, 24 въ крестьянскихъ селеніяхъ, 3 на верхне-Амурскихъ частныхъ золотыхъ промыслахъ Зейской системы и 14 въ г. Благовѣщенскѣ. Число всѣхъ учащихся болѣе 5000 д. об. пола.

Во всей Приморской области визировано было паспортовъ, предъявленныхъ китайскими подданными въ 1895 г., почти $16^1/_2$ тысячъ, въ 1896 году свыше 35 тысячъ, а за 1897 годъ, по приблизительному исчисленію, около 70 тыс. Этотъ, все возрастающій приливъ китайцевъ въ Приморскую обл. и, слѣдовательно, и въ составную ея часть Амурскую область, объясняется многочисленными военными и крѣпостными сооруженіями, производящимися во Владивостокѣ и другихъ мѣстахъ, требующими значительнаго числа рабочихъ. За это же время корейскихъ паспортовъ визировано было только 1250. Постройка манчжурской ж. д. играетъ также не малую роль въ привлеченіи китайцевъ на восточныя окраины Сибири; между тѣмъ, приливъ русскаго населенія—россійскихъ переселенцевъ, съ каждымъ годомъ все болѣе падаетъ, и въ 1897 г. выразился очень незначительной цифрой: на всю Амурскую область насчитывается въ 1897 г. немного болѣе 600 душъ. Причинами такого незначительнаго числа переселенцевъ оффиціальный источникъ называетъ: неблагопріятныя климатическія и почвенныя условія, частыя наводненія, недостаточность правительственной субсидіи.

Золотопромышленность по цѣнности своего производства и по своему значенію не только для народнаго хозяйства области, но и въ государственной экономіи занимаетъ первое мѣсто въ ряду разныхъ видовъ добывающей промышленности. Эта отрасль промышленности съ каждымъ годомъ развивается и идетъ впередъ, принимая болѣе обширные размѣры и по числу разрабатывающихся пріисковъ, и по количеству добываемаго золота. Въ 1897 году всѣхъ пріисковъ состоявшихъ во владѣніи частныхъ лицъ, было 403, которые въ совокупности занимали площадь въ 41.035 десятинъ. Изъ этого числа разрабатывалось 150 пріисковъ, площадью въ 17907 десятинъ. Промыто золотосодержащихъ песковъ 160,136,800 пудовъ и добыто шлиховаго золота 383 пуда 5 ф 75 зол. 37 доль. Сравнительно съ 1896 годомъ число разрабатывавшихся пріисковъ увеличилось на 16, а количество добытаго золота уменьшилось на 25 пуд. 33 ф. 23 зол. 72 доли.

Развитіе золотопромышленности за послѣдніе 10 лѣтъ можно видѣть изъ слѣдующей таблицы:

Годы.	Число работавшихся пріисковъ.	Число рабочихъ.	Количество добытаго золота.				Сумма производства.
			п.	ф.	з	д.	
1888	24	1634	385	16	73	75	7 400,059
1889	33	5946	458	13	23	31	9,200,000
1890	44	5977	486	10	25	6	9,725,000
1891	45	6540	426	31	33	82	7,682,108
1892	54	6296	418	3	40	77	7,525,738
1893	77	9457	431	31	20	59	6,908,486
1894	100	10235	410	7	13	13 1/2	6,371.104
1895	140	17486	433	1	72	94	8,000,000
1896	134	17715	408	39	3	13	7,500,000
1897	150	17505	383	5	75	37	6,140,000

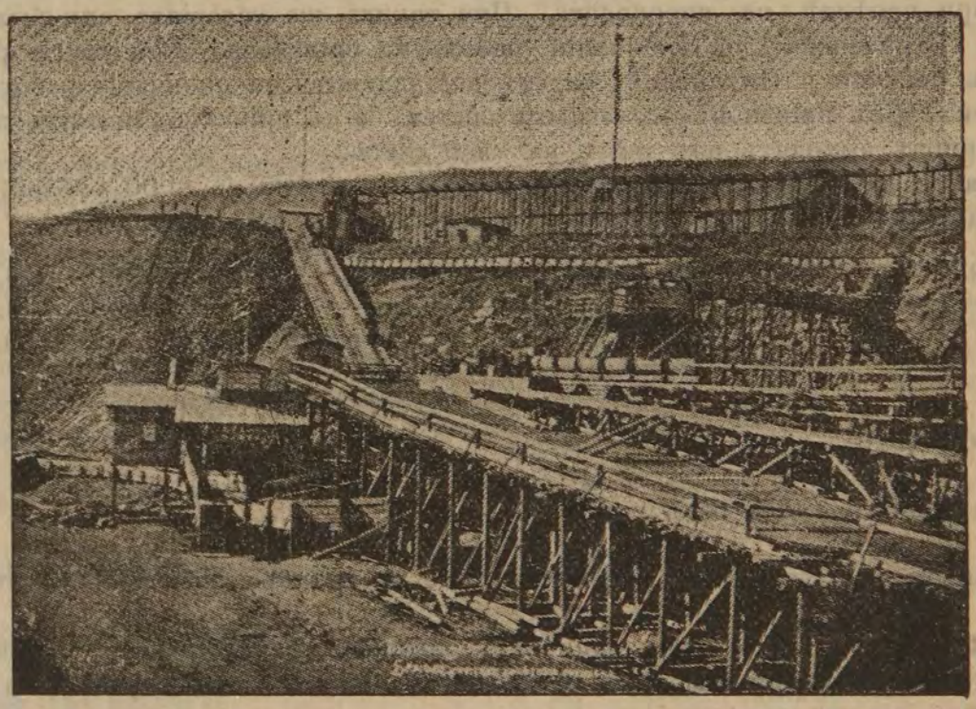

Золотопромывательная машина на пріискахъ.
(Un laverie d' or sur un placer).

При анализѣ этой таблицы нужно имѣть въ виду, что уменьшеніе добычи золота въ сравненіи съ увеличеніемъ числа разработываемыхъ пріисковъ и количества промываемыхъ песковъ объясняется тѣмъ, что розсыпи съ богатымъ содержаніемъ золота съ каждымъ годомъ выработываются, а новыхъ капитальныхъ открытій въ послѣдніе годы не сдѣлано, и что на ряду съ крупными золотопромышленными компаніями въ послѣдніе годы на арену золотопромышленной дѣятельности выступаютъ мелкіе промышленники.

Работы на пріискахъ производились открытымъ разрѣзомъ. Золотосодержащія пески на промывальные снаряды доставлялись въ таратайкахъ на лошадяхъ и въ тачкахъ людьми. Промывка песковъ производилась въ бочкахъ, большихъ бутарахъ и американкахъ малаго размѣра, причемъ бочки приводились въ движеніе силою пара и водою изъ рѣчекъ и ключей, на которыхъ расположены пріиски. Галька и эфель отвозились въ особые отвалы или на лошадяхъ въ таратайкахъ, или въ ва-

гонахъ силою пара. Вообще способы производства отличаются еще полною примитивностью и даже крупныя компаніи не особенно думаютъ объ улучшеніи ихъ.

Въ 1897 году служащихъ и рабочихъ съ ихъ семействами на пріискахъ находилось:

въ Верхне-Амурскомъ округѣ	11789
„ Буреинскомъ	3197
„ Хинганскомъ	2519
Всего .	17505

Какъ крупными золотопромышленными компаніями, такъ и арендаторами и мелкими золотопромышленниками рабочіе нанимались на пріиски частью въ Благовѣщенскѣ, частью на пріисковыхъ резиденціяхъ, куда они сами являлись съ предложеніемъ своихъ услугъ. Только Верхне-Амурская золотопромышленная компанія часть (726) рабочихъ нанимала чрезъ своихъ агентовъ въ Верхнеудинскомъ округѣ, выдавая въ задатокъ при наймѣ отъ 30 до 70 рублей. Эти рабочіе отъ сборнаго пункта ихъ—станицы Стрѣтенска отравлены были до Зейской пристани на счетъ компаніи и получали отъ нея содержаніе, какъ во время пребыванія въ Стрѣтенскѣ, такъ и при проѣздѣ на пароходахъ. При такихъ же условіяхъ они были возвращены въ Стрѣтенскъ. по окончаніи работъ на пріискахъ. Всѣ другіе рабочіе съ пріисковъ Зейской и Ниманской системъ доставляются по окончаніи работъ въ Благовѣщенскъ, а съ пріисковъ остальныхъ системъ и съ пріисковъ мелкихъ золотопромышленниковъ выходятъ изъ тайги на свой счетъ.

Служащіе на пріискахъ получали жалованье отъ 400 до 6000 рублей, при готовой квартирѣ, отопленіи, освѣщеніи, прислугѣ и продовольствіи.

На продовольствіе выдавалось припасовъ: холостому— муки пшеничн. „ п. 30 ф.
„ „ „ „ „ яричной 1 п. 10 ф.
мяса . . . . . отъ 1 п. 35 ф. до 2 п. 10 ф.
масла . . . . . отъ 5 до $7^1/_2$ ф.
крупы . . . . . „ $7^1/_2$ ф.
чаю байховаго . . . . . „ $1^1/_2$ ф.
сахару . . . . . „ 5 ф.
соли и чернаго хлѣба безъ учета.

Семейнымъ выдавалось на продовольствіе въ полтора раза больше, чѣмъ холостымъ

Кромѣ того, на нѣкоторыхъ пріискахъ давалось на улучшеніе стола по 15 руб. въ мѣсяцъ, какъ семейнымъ, такъ и холостымъ, но въ этомъ случаѣ уже не выдавался чай и сахаръ натурою.

Взамѣнъ отпуска припасовъ натурою на нѣкоторыхъ пріискахъ выдавалось служащимъ деньгами отъ 300 до 700 руб. въ годъ.

Рабочимъ выдавалось на продовольствіе въ мѣсяцъ: муки яричной по потребности.

мяса свѣжаго	1 п. 5 ф.
крупы	отъ 7 до 10 ф.
соли	3 ф.
чаю кирпичнаго	отъ $^3/_4$ до 1 кир.
масла	1 ф.
или взамѣнъ масла сала топленаго	$1^1/_2$ ф.

Рабочимъ, состоящимъ въ штатѣ нарядчиковъ, выдавалось еще помѣсячно: 1 п. пшеничной муки и по 2 руб. на чай и сахаръ.

Для приготовленія пищи рабочимъ назначались на счетъ компаній и золотопромышленниковъ хлѣбопеки и кашевары, а наблюденіе за приготовленіемъ пищи и правильнымъ употребленіемъ припасовъ было возложено на артельныхъ старостъ и матеріальныхъ.

На пріискахъ, работавшихся вольно старателями, рабочіе получали припасы изъ пріисковыхъ магазиновъ, или на наличныя деньги, или въ счетъ платы подъ золото, которое должно быть сдано въ контору пріиска по цѣнамъ таксы, утвержденной горными исправниками. На пріискахъ же работавшихся отрядными работами, рабочіе получали продовольствіе отъ арендаторовъ пріисковъ по взаимному соглашенію.

Плата рабочимъ на пріискахъ, работавшихся хозяйскимъ способомъ, была на горныхъ работахъ отъ 30 до 75 руб. въ мѣсяцъ, а на поторжныхъ отъ 18 до 45 рублей. Кромѣ того, за золотникъ старательскаго и подъемнаго золота рабочіе получали отъ 2 р. 50 к. до 2 р 72 коп. На пріискахъ же, разработывавшихся вольностарателями, платилось рабочимъ отъ 2 р. 17 к до 3 р. 17 к. за каждый сданный въ контору золотникъ золота, смотря по заключенному съ хозяиномъ условію

Общая производительность пріисковъ выразилась въ суммѣ около 6.140.000 рублей.

Сколько получено рабочими заработной платы, свѣдѣнія объ этомъ доставлены только крупными золотопромышленными компаніями. Этими компаніями были произведены слѣдующіе расходы.

	Верхне-Амурск.		Зейской К⁰.		Ниманск. К⁰.	
Заработной платы выдано за подъемное золото	121.260	11	—	—	—	—
За золото, добытое на пріискахъ вольностарателями	274.865	65	—	—	—	—
За золото на пріискахъ, отданныхъ на отрядныя работы	62.973	58	—	—	—	—
Итого . .	459.099	34	—	—	—	—
Изъ суммы денегъ, причитающихся рабочимъ на пріискахъ, работавшихся хозяйскими работами.						
въ задатокъ при наймѣ . . .	45.000	—	3.100	—	—	—
во время работъ деньгами . .	528.178	96	—	—	245.609	89
„ „ товарами . .	443.317	61	112.031	—		
выдано при разсчетѣ . . .	—	—	95.233	—	—	—
Отослано въ подати и семействамъ .	40.746	7	49.704	—	13.306	8
Осталось на текущемъ счету по разсчетамъ съ рабочими, нанявшимися на зимнія работы на слѣдующ. операцію	112.947	27	—	—	—	—
Итого . .	1.170.189	91	260.068	—	258.915	—
Осталось за рабочими въ долгу . .						
расчитанными	1.143	93	—	—	—	—
бѣжавшими	679	26	—	—	—	—
неявившимися	5.595	—	—	—	—	—
умершими	27	48	—	—	—	—
Итого . .	7.445	67	—	—	—	—

Обувь, одежда, припасы и всѣ нужныя рабочимъ вещи пріобрѣтались ими въ пріисковыхъ магазинахъ въ счетъ заработанной платы по таксамъ, утвержденнымъ горными исправниками.

Цѣны на жизненные продукты и разные предметы въ 1898 г. были на пріискахъ слѣдующія:

	Верхне-Амурскій округъ.		Буреинскій округъ.		Хинганскій округъ.
Мука ржаная	3	20	3	—	Свѣдѣній нѣтъ.
„ пшеничная	3	80	4	—	
„ крупчатка	4	60	—	—	
Крупа гречневая	3	40	2	90	
Мясо	6	40	6	25	
Сахаръ.	10	80	10	50	
Соль	—	7	—	8	
Масло	20	—	19	25	
Сало топленое	12	—	10	50	

Въ продолженіи года изъ числа служащихъ и рабочихъ на пріискахъ:

	Заболѣло.	Выздоров.	Умерло.	Осталось больныхъ.
въ Верхне-Амурск. округѣ	5926	5859	42	25
„ Буреинскомъ	780	753	20	7
„ Хинганскомъ „	свѣдѣній нѣтъ.			

Случаевъ скоропостижной и неестественной смерти было на пріискахъ:

въ Верхне-Амурскомъ округѣ 25
„ Буреинскомъ „ } свѣдѣній нѣтъ.
„ Хинганскомъ „ }

Новыхъ площадей подъ пріиски отведено 66 и заявокъ на вновь открытыя розсыпи сдѣлано 226. Въ томъ числѣ: въ Албазинскомъ станичномъ правленіи заявлено 86 площадей, въ Амурскомъ окружномъ полицейскомъ управленіи 112 и въ Раддевскомъ станичномъ правленіи 25

Утверждено за частными лицами 60 пріисковъ, отведенныхъ въ предыдущемъ году.

Кромѣ того, 8 заявокъ признаны недѣйствительными, какъ преждевременныя и предъявленныя на площади, занятыя уже раньше.

Подесятинной подати съ золотопромышленниковъ за право пользованія пріисками въ 1898 году поступило въ доходъ казны 162976 руб. 14 коп.

Полицейская стража на пріискахъ состояла изъ отставныхъ и состоящихъ въ запасномъ разрядѣ урядниковъ и казаковъ Амурскаго казачьяго войска.

Урядники и казаки, кромѣ жалованья отъ казны, получали отъ золотопромышленниковъ первые отъ 25 до 50 р. въ мѣсяцъ, а послѣднія отъ 15 до 25 р., при готовой квартирѣ, отопленіи, освѣщеніи и содержаніи.

Фабричной промышленности въ области еще нѣтъ и заводская только зарождается, сосредоточиваясь главнымъ образомъ въ Благовѣщенскѣ и ограничиваясь самыми необходимыми видами производства. Заводовъ, въ собственномъ смыслѣ слова, въ 1899 году дѣйствовало въ области 61. Въ томъ числѣ: 14 паровыхъ мукомольныхъ, 3 пивоваренныхъ, 1 винокуренный, 2 чугунно литейныхъ и механическихъ, 1 мѣдно-литейный, 10 кирпичныхъ, 6 кожевенныхъ, 2 мыловаренныхъ, 3 известковыхъ и 3 веревочно-канатныхъ, 2 маслобойныхъ, 1 стеклянный, 1 шорный. 1

дрожжевой, 1 медоваренный; заведеній искусст. минер. водъ 3, типографій 3. Общая сумма производительности заводовъ составляла 1 444 337 рублей, причемъ главное мѣсто по цѣнности производства принадлежало заводамъ, обрабатывающимъ питательные продукты. Рабочихъ на всѣхъ заводахъ было 566.

Состояніе заводской промышленности за послѣдніе 3 года видно изъ слѣдующей таблицы:

	1895	1896	1897
Число заводовъ	106	47	41
„ рабочихъ . . .	813	576	566
Сумма производ. въ рубляхъ . .	185?261	1031554	1294380



Видъ пріиска на Амурѣ.
(Vue des mines).

Главными причинами слабаго развитія заводской промышленности въ области служатъ: недостатокъ капиталовъ, которые убиваются, главнымъ образомъ, на золотопромышленность, отсутствіе предпріимчивыхъ людей и недостатокъ людей съ техническимъ образованіемъ.

Торговыя операціи въ Амурской области, хотя и не отличаются обширными размѣрами, съ каждымъ годомъ принимаютъ болѣе оживленный характеръ. Правда, вывозъ товаровъ изъ области пока сводится только къ сбыту продуктовъ сельскаго хозяйства въ Приморскую область и пушнины въ Европейскую Россію и сосѣднюю Маньчжурію и ограничивается небольшими размѣрами. Но за то мѣстная торговля постоянно оживляется и расширяется и привозные изъ Европейской Россіи и изъ заграницы товары находятъ себѣ широкій сбытъ.

Въ 1898 году ввезено всѣхъ товаровъ въ область мѣстными и иностранными купцами на 9.158.130 рублей, въ томъ числѣ русскихъ на 7.120.378 и иностранныхъ на 2.037.812 рублей.

Изъ этого количества товаровъ, въ теченіе года продано въ Благовѣщенскѣ: русскихъ на 3.415.326 руб. и иностранныхъ на 1.255.846 руб. и отправлено въ разныя мѣста области и въ Забайкалье на 2.311.763 руб всего 6.982.929 рублей.

Главнымъ торговымъ пунктомъ области является г. Благовѣщенскъ, въ которомъ крупная торговля ведется 20 фирмами. Кромѣ того, здѣсь имѣется до 150 мелкихъ

торговыхъ заведеній, обороты которыхъ въ совокупности составляютъ сумму не менѣе милліона рублей. Отсюда, какъ изъ главнаго торговаго центра, товары расходятся по всей области.

Изъ другихъ пунктовъ, имѣющихъ торговое значеніе, можно указать въ районѣ казачьихъ селеній на станицы: Албазинъ, Черняеву, Екатерино-Никольскую и Михайло-Семеновскую, которыя имѣютъ торговлю съ милліоннымъ оборотомъ; въ крестьянскихъ селеніяхъ—на село Ивановское, гдѣ торговля производится не менѣе. чѣмъ на 100.000 рублей и въ районѣ пріисковъ - на резиденцію Верхне-Амурской золотопромышленной компаніи, гдѣ 6 магазиновъ вели торговлю на 549 995 рублей въ годъ.

Наряду съ мѣстной торговлей постепенно развивается торговля и сосѣдней Маньчжуріи. Главными предметами ввоза изъ нея служатъ: скотъ и хлѣбъ, которые пріобрѣтаются главнымъ образомъ, для золотыхъ пріисковъ. Оборотъ ея простирается до 2-хъ милліоновъ рублей въ годъ. Что касается предметовъ вывоза изъ Благовѣщенска въ Маньчжурію, то онъ ограничивается мануфактурными товарами, мѣдными и желѣзными издѣліями, предметами роскоши и шлиховымъ золотомъ. Цѣнность вывоза до 800—900 тысячъ рублей, кромѣ золота, котораго въ послѣдніе годы ежегодно сбывается не менѣе 150 пудовъ.

Постепенный ходъ развитія какъ мѣстной торговли, такъ и сосѣдней съ Маньчжуріей, можно видѣть изъ слѣдующихъ таблицъ.

Годы.	Поступило товаровъ.			Продано товаровъ.		
	Русскихъ.	Иностранныхъ.	Итого.	Русскихъ.	Иностранныхъ.	Итого.
	На сумму рублей.			На сумму рублей.		
1888	2381108	106735	3444843	1449038	678241	2127279
1889	2534383	1076707	3611090	1872200	943525	2815725
1890	3128395	1622491	4750889	1966609	1101248	3067857
1891	3683057	2004324	5687381	2343709	1318704	3662413
1892	3899999	2127363	6027336	2676788	1359319	4036107
1893	3295928	2340086	5636014	2852131	1574087	4426218
1894	3738455	2074569	5813024	2784105	1669661	4453766
1895	4214056	2960627	7174684	5397640	1524244	6921885
1896	4293538	2539181	6832719	4279668	2449861	6729529
1897	7120378	2037018	9158130	5727089	1255240	6982929
1898	4491962	2464808	6956770	3403903	1587942	4951845

Куплено въ Маньчжуріи:

Годы.	Интендантствомъ.		Золотопромышл. К°.			
	Хлѣба пудовъ.	На сумму руб.	Хлѣба пудовъ.	На сумму руб.	Головъ рогат. скота и мелкаго.	На сумму.
1888	70000	49000	79195	52410		
1889	9300	18660	196189	87953		
1890	не поку	палось.	33670	31689		
1891	28000	37800	181549	77072		
1892	11415	16347	130962	64824		
1893	84450	56160	34797	23760	16000	709000
1894	2150	1935	282127	311801	18511	742795
1895	Свѣдѣній	нѣтъ.	216643	249046	20000	900000
1896	29500	47650	150000	225000	19500	975000
1897	Свѣдѣній	нѣтъ.	305526	483945	26960	1363260

Въ 1898 г. же куплено въ Маньчжуріи всего хлѣба 239675 пуд. на сумму 394831 руб., рогатаго и мелкаго скота—22960 гол., (въ томъ числѣ мелкаго 683 гол.) на сумму 1,170,960 руб.

Эти цифровыя данныя вполнѣ обрисовываютъ положеніе торговли въ области.

Врачей въ области 9: 2 ветеринара, 24 медицинскихъ и 6 ветеринарн. фельдш., 7 повивальн. бабокъ, 3 военныхъ лазарета, 1 аптека (въ г. Благовѣщенскѣ). Главный почтовый трактъ тянется по берегу Амура, на 1664 в., раздѣляясь на вьючный



Памятникъ графу Муравьеву-Амурскому въ Хабаровскѣ.
(Le monument du comte Mouravieff-Amourski à Khabarovsk).

(899¼ в.) и колесный (764⅔ в.). Зимой—путь по льду Амура. Водяное сообщеніе—по р.р. Амуру, Зеѣ и Буреи.

Затѣмъ, отъ Благовѣщенска, отстоящаго въ 1241 в. отъ Нерчинска, идутъ до Хабаровска слѣдующія станціи:

Озерки, 26¾ в.

Гильчинъ, 29 в.

Ключи, 27 в. Казачій поселокъ.

Димъ, 16 в.

Пояркова, 15¼ в. Казачья станица. Церковь, школа, телеграфъ.

Чеснокова, 18 в. Станица. Жителей болѣе 500.

Купріянова *) 21 1/2 в. Станица.

Никольская, 27 в. Тоже.

Скобельцина, 19 1/2 в. Отъ этой станціи выше—до г. Благовѣщенска (устья Зеи) Амуръ, имѣя теченіе по Зейско-Буреинской степной равнинѣ, широкимъ русломъ разбивается на протоки и образуетъ много острововъ. Глубина его доходитъ иногда до 45 ф.

Иннокентьевская, 18 3/4 в. Станица. Здѣсь церковь, школа, телеграфъ.

Михайловская, 33 1/2 в. Станица.

Касаткина, 27 в. Тоже.

Сагибова, 19 1/2 в. Тоже.

Пашкова, 15 в

Сторожевая, 25 в. Станица.

Радде. 23 в. Станица. Церковь, школа, телеграфъ.

Дичунъ, 22 1/2 в.

Помпеевка, 20 в.

Хинганъ. 26 в.

Поликарповка, 18 1/4 в.

Союзная, 18 в. Станица.

Екатерино-Никольская, 20 в. Станица, церковь, школа, почтовая станція съ пріемомъ всякой корреспонденціи, телеграфъ.

Пузина, 13 1/2 в.

Нагибова, 23 в.

Добрая, 21 в.

Венцелева, 18 в. Станица.

Квашнина, 18 1/4 в. Тоже.

Новая, 28 1/4 в.

Михайло-Семеновская, 24 1/4 в. Станица. Почтовое отдѣленіе, телеграфъ.

Воскресенская, 13 в. Станица.

Степанова, 28 в. Тоже. Здѣсь школа.

Головина, 26 в. Тоже. Здѣсь школа.

Вознесенская, 13 в. Станица.

Петровская, 22 в.

Луговая, 12 3/4 в. Деревня.

Забѣлова, 17 в. Тоже.

Верхнеспасская, 20 в.

Нижнеспасская, 25 3/4 в.

Новгородская, 20 1/4 в.

---

*) Отъ Купріяновой до Сагибовой зимой по Амуру: 22 1/2—Никольская 27—Скобельцины, 24—Иннокентіевская, 21 1/2 – Михайловская, 33 3/4 – Касаткина, 29—Сагибова.

Хабаровскъ, Приморской обл.,—описанъ въ „Жел.-д. отдѣлѣ". Въ дополненіе къ сдѣланному уже выше описанію Приморской области отмѣтимъ еще, что въ административномъ отношеніи она раздѣляется на 9 округовъ, а именно: *Южно-Уссурійскій* (по послѣдней переписи 1897 г. въ немъ числилось 124306 жит., —90072 муж. п. и 34227 ж. п.),—окр. городъ *Никольскъ-Уссурійскій*; *Хабаровскій* (27269 жит.,—19602 м. п. и 7667 ж. п); *Удскій* (18183 жит.,—12065 м. п. и 6118 ж. п.),—окр. городъ *Николаевскъ* *). Удскій округъ или, правильнѣе, *округа* раздѣляется на 2 участка, управляемыхъ приставами,—она образована въ 1856 году и занимаетъ громадное пространство болѣе 100,000



Камень-Рыболовъ
(La ville de Kamène-Ryboloff).

кв. в.—все побережье Татарскаго пролива отъ м. Суфрена до устьевъ Амура и внутрь до хребта Сихото-Алинь; затѣмъ, низовье Амура отъ Софійска до устьевъ его, систему р. Ангуни въ предѣлахъ Примор. обл. и побережье Амурскаго Лимана и Охотскаго моря до Удской губы и весь Удскій край, имѣющій до 15000 кв. миль; здѣсь обитаютъ инородцы—*гиляки, мангуны* или *ольчи, самогиры, тунгузы и орочи*); *Уссурійскій* (*казачій*), — управленіе окр. находится въ с. *Камень-Рыболовъ*—(19565 жит., —13301 м. п. и 6264 ж. п); *Анадырскій* (10000 жит.,—м. п. почти столько же, сколько женскаго),—управленіе окр. въ с.

* Г. Николаевскъ—описанъ ниже, въ трактахъ Восточн Сибири.

Марковъ (Анадырская округа—бывшая Чукотская земля); *Охотскій*, *Петропавловскій*, *Гижигинскій* и *Командорскіе острова* *).

Подробнѣе остановимся на с. *Камень-Рыболовъ* и г. *Никольскъ-Уссурійскомъ*.

Камень-Рыболовъ. Село на юго-западномъ берегу озера Ханки. Основано въ 1863 г.—сначала въ видѣ военнаго поста; находится подъ 44°46′ с. ш. и 102°4′ восточной долготы, на высотѣ 150 футовъ надъ уровнемъ моря, на границѣ Примор. об. съ Китайской имперіей. Теперь въ Камень-Рыболовѣ болѣе 110 дворовъ, болѣе 900 жителей, церковь, почтово-телеграфное отдѣленіе, больница на 6 кроватей (4 для мужч. и 2 для женщ.), при ней аптека, фельдшеръ, врачъ и акушерка. Занятіе жителей, преимущественно, хлѣбопашество. Здѣсь имѣется прекрасный паркъ на скалистомъ берегу о. Ханки.

Озеро Ханка, по своей формѣ, представляетъ эллипсисъ, расширенный на сѣверъ и суженный къ югу. Наибольшая длина его отъ сѣвера къ югу около 90 в., ширина отъ востока къ западу отъ 40 до 80 в. Окружность—до 250 в., а площадь занимаетъ 3300 кв. в. Озеро чрезвычайно мелко: глубина его не превышаетъ 4 саж., у береговъ же, болѣе чѣмъ на полверсты разстоянія. глубина едва доходитъ до 6 - 5 фут. Озеро чрезвычайно бурливо, вслѣдствіе чего пароходство здѣсь весьма затруднительно. Навигація (ходятъ отъ Хабаровска до Камень-Рыболова пароходы Амурскаго товарищества) начинается, обыкновенно, въ половинѣ апрѣля и оканчивается во второй половинѣ октября.

До **Камень-Рыболова** теперь существуетъ почтовый трактъ отъ почтовой станціи *Дубининской*, отстоящей въ 2-хъ верст. отъ линіи Уссур. ж. дороги; затѣмъ—до пик. *Утеснаго* 27, до пик. *Встрѣчнаго* 18½, до станціи *Мо* (при р. Мо) 25¼ и до **Камень-Рыболова** 17½ в.

Никольскъ-Уссурійскій, прежде село Никольское. Съ 1898 г. городъ Приморской области, на правомъ берегу р. Тулагоу, лѣваго притока Суйфуна, у подошвы южнаго склона прибрежнаго хребта Сихота-Алинь. Основаніе его относится къ 1866 г. Имѣетъ 4 продольныя и 8 поперечныхъ улицъ. Здѣсь почтово-телеграфное отдѣленіе, мѣстный лазаретъ; помѣщеніе приспособленное для сцены. Въ Никольскѣ теперь 5 церквей (въ городѣ, на кладбищѣ и въ казармахъ 1-ой стрѣлковой бриг.), строится соборъ и на желѣзно-дор. станціи церковь. Здѣсь штабъ войскъ южно-уссурійскаго отдѣла и стрѣлковой блигады, управленіе воинскаго начальника и три стрѣлковыхъ баталіона. Войска расположены не въ самомъ селѣ, а въ такъ называемой, „крѣпости“, находящейся бокъ-о-бокъ съ селеніемъ; это остатки древняго поселенія и, быть можетъ, даже укрѣпленія. Въ настоящее время оно представляетъ собой земляной валъ, съ почти заплывшимъ наружнымъ рвомъ. Близъ Никольска имѣется нѣсколько такихъ

*) Эти мѣстности описаны выше—въ отдѣлахъ „Водяныхъ сообщеній въ Сибири“ и „Морской путь въ Сибирь“.

остатковъ прежнихъ поселеній. По китайскимъ свѣдѣніямъ—это остатки бывшаго нѣкогда *семиградія*.

Въ Никольскѣ-Уссур. бываютъ заѣзжія труппы и даютъ представленія въ зданіи, приспособленномъ для сцены. Никольску предстоитъ—будущность. Отсюда будетъ строиться вѣтвь желѣзной дороги—отъ Уссурійской границы до границы Китая (у станц. Полтавской); торговля Н.-У. простирается на сумму свыше 1½ милліона руб. Здѣсь мукомольныя мельницы, мыльный и винокуренный заводы. Жителей болѣе 4000. Городъ Н. значительно пострадалъ отъ наводненія въ 1896 г. Отстоитъ въ 75 верстахъ отъ Владивостока.

ТРАКТЫ ЗАПАДНОЙ СИБИРИ

и СТЕПНЫХЪ ОБЛАСТЕЙ.

Трактъ № 2.

Омскъ—Тюкалинскъ—Ишимъ—Ялуторовскъ—Тюмень,—632¾ вер.

Прогоны по 1½ копѣйки за версту и лошадь.

Почтовыя станціи *): **Омскъ**, 21 в. (Описаніе этого города помѣщено въ желѣзно-дорожномъ отдѣлѣ). *Мелничная*, 22 вер.; *Любино*, 14 в.; *Замиралово*, 30 в.; *Бекишева*, 26 в.; *Андронкина*, 26 в. **Тюкалинскъ**, 23½ в.—уѣздный городъ Тобольской губ.,—на степень города возведенъ въ 1878 г. вмѣсто Омска; жителей по переписи 1897 г. 4182 (2414 м. п. и 1769 ж. п.). къ 1 января 1898 г. считалось только 4041 д. об. п. Здѣсь драматическое об—во, общественное собраніе (годовой членскій взносъ 10 р.), почтово-телеграфная станція, городской банкъ съ оборотомъ въ годъ свыше 30 т. руб., 1 аптека, 2 врача, 1 ветеринаръ, 1 повивальная бабка; городское и женское приходское училища, городская больница и при тюрьмѣ, военный лазаретъ и пріемный покой. Камера мирового судьи 1-го участка, Тюкалинскаго уѣзда. Въ городѣ бываютъ три ярмарки: 16 іюня, 25 сентября и 8 ноября; на нихъ сбываются, главнымъ образомъ, сельскіе продукты и произведенія, какъ то: сало, масло, кожа, хлѣбъ, волосъ, овчина и проч. Въ 1897 г. на нихъ было привезено товаровъ на 292283 р; продано—163390 р. Базары—еженедѣльно. Доходовъ городскихъ въ 1896 году было 14,819 р. 42 ¼ к., расходовъ (по смѣтѣ) исчислено на ту же сумму; изъ нихъ—на содержаніе учебныхъ и благотворительныхъ заведеній 2,941 р. Доходъ главный—съ ярмарочныхъ торговыхъ помѣщеній—3213 р. 15 к. Улицы въ Тюкалинскѣ не мощенныя, тротуаровъ—нѣтъ;

---

*) Разстоянія указаны—отъ станціи до слѣдующей.

гостинницъ—тоже; есть постоялые дворы; извозчики—до 10. Недавно устроенъ въ городѣ складъ сельско-хозяйственныхъ машинъ. Есть магазины—Андронина, „братья Волковы"—галант., мануфакт. и разн. товаровъ, и друг.

Тюкалинскій уѣздъ занимаетъ пространство въ 59,360 кв. в; жителей по переписи 1897 г—203727; къ 1 января 1898 г. было 210,859 д. об. п. Училищъ 123; число грамотныхъ, по свѣдѣн 1895 г, было 5,882 муж. пола и 981 жен. пола. Врачей въ уѣздѣ 1, ветеринаръ 1, фельдшеровъ 5 Занятія жителей, преимущественно, хлѣбопашество и скотоводство; ведутся въ большихъ размѣрахъ; отъ скотоводства набирается ежегодно масла до 20,000 п. (цѣна отъ 6 до 7 р за п), сала до 10,000 п. (отъ 2 до 4 р. за п) и проч. Въ уѣздѣ русскихъ селъ и обществъ 175, населенныхъ мѣстъ 314.

Въ уѣздѣ нѣсколько ярмарокъ и торжковъ; сумма общаго привоза на нихъ до 100 тысячъ руб; продажи—до 89 т р.

Деревни, принадлежащія къ волостямъ Тюкалинскаго уѣзда, построены, большею частью, вблизи громадныхъ займищъ, покрытыхъ камышемъ, гдѣ весною во множествѣ устраиваетъ гнѣзда и кладетъ яйца водяная птица: гуси, утки, лебеди и пр. Займища, т. е. озера, заросшія камышемъ отъ одной до трехъ и болѣе верстъ длиною, отъ одной версты, а иногда и болѣе шириною, представляютъ низменность иловатую, кочковатую, очень влажную отъ камышей, мѣстами мокрую, или покрытую вершка на два, а въ нѣкоторыхъ займищахъ аршина на два и болѣе водой. Камыши выше роста человѣка. Рыба водится—караси. Вода во многихъ займищахъ вредна для питья. Займища въ волостяхъ Колмаковской и Драгунской имѣютъ одинъ общій характеръ: берега пологи, такъ что каждое озеро представляетъ видъ блюда или тарелки; круглое зеркало воды окружено камышемъ; оно вязкое. Многія изъ озеръ иногда безъ видимыхъ причинъ уменьшаются въ своемъ объемѣ и даже высыхаютъ, а черезъ нѣсколько времени, по словамъ старожиловъ-крестьянъ, наполняются водою и рыбою. Въ нѣкоторыхъ озерахъ караси не вкусны. Изъ прѣсныхъ озеръ, находящихся вблизи Тюкалы, самое значительное озеро „*Салтаимъ*", соединенное съ другими озерами, и занимающее громадную площадь. Озеро замѣчательно по обилію въ немъ большихъ и отличающихся хорошимъ вкусомъ щукъ, но въ немъ, кромѣ того, ловятся окуни и караси. На Тюкалинскомъ рынкѣ рыба, привезенная изъ Салтаимскаго озера, имѣетъ особенное предпочтеніе. Щука икряная, вѣсомъ въ 30 ф, продается нынѣ по 10 к. фунтъ. Икра щучья—20 к. фунтъ.

Отъ Омска до Тюкалинска 139 верстъ. *Колмакова*, 22 ½ в.; *Крутая*, 29½ в.; *Орлова*, 22½ в; *Камышенка*, 23 в.,—переправа черезъ р. Ишимъ; *Абатское*, 22 в.; *Тушнолобово*, 28 в.; *Боровская*, 15½ в **Ишимъ**, 14 в.,—уѣздный городъ Тобольской губ. Основанъ въ 1670 г. подъ именемъ деревни Коркинсй; затѣмъ, эта деревня разрослась и обратилась въ слободу, а въ 1782 г. возведена на степень окружнаго города и переименована въ Ишимъ по названію рѣки Ишима, опоясывающей городъ. Ишимъ имѣетъ жителей по переписи 7161 (3844 м п. и 3317 ж. п.), къ 1 янввря 1898 г. считалось лишь 7137 д. об. п. Въ немъ 3 православныя церкви, женская прогимназія, уѣздное училище, духовное училище, богадѣльня, городская больница и при тюрьмѣ и при духовномъ училищѣ, военный лазаретъ, 3 врача, 1 ветеринаръ, нѣсколько фельдшеровъ, повивальная бабка, 1 аптека, лѣчебница для приходящихъ больныхъ, общественная безплатная библіотека. Благотворительныя общества: попеченія о начальномъ образованіи въ г. Ишимѣ, попечительство о бѣдныхъ

(открыто въ 1892 г.), ночлежный домъ. Есть городской общественный банкъ. Почтово-телеграфная станція. Камера мирового судьи 1-го участка Ишимскаго уѣзда. Типографія, книжная лавка, 2 фотографіи. До 80 лавокъ, 17 заводовъ съ производствомъ до 300 т. р. Главные предметы сбыта—сало, кожи-сырецъ и овчины—продаются въ Ирбитѣ, Екатеринбургѣ и Оренбургѣ оптовымъ покупателямъ и направляются въ Европейскую Россію. Въ Ишимѣ бываютъ двѣ ярмарки: *Никольская зимняя*—отъ 1 до 25 декабря и *Никольская весенняя*—отъ 9 до 12 мая. Зимняя Никольская въ Ишимѣ одна изъ важнѣйшихъ Западной Сибири. На нее съѣзжается много народа со всей Западной Сибири. Обороты ея достигаютъ до 3500000 р (въ 1897 г. было



Гор. Омскъ.—Дворецъ генералъ-губернатора.
(Omsk.—La maison du général-gouverneur).

привезено на 343100 р.; продано да 248000 р.). Главные предметы торга: сало, масло, хлѣбъ, кожи, мѣха, скотъ, щетина и отчасти—красный, бакалейный, мелочной товаръ и крестьянскія произведенія. Въ Ишимѣ нѣсколько постоялыхъ дворовъ. Есть извозчики. Магазины—Кутырина, чай, сахаръ, красный и жировой товаръ; Котельникова, мануфакт., и друг.

Ишимскій уѣздъ—въ южной части Тобольской губ., занимаетъ пространство въ 38,088 кв. в.; жителей 263487 д. об. п. школъ въ уѣздѣ 92; грамотныхъ по свѣдѣніямъ 1895 г. было 8060 муж п. и 1090 жен. (По свѣдѣніямъ за 1890 г. жителей было 264530.—136,071 муж. пола и 128,259 ж.) Въ уѣздѣ русскихъ сельскихъ обществъ 301 и населен. мѣстъ 447; лечебницъ 3. Поверхность уѣзда—степная. Главныя рѣки: Ишимъ, Вагай, Солоновка, Большой и Малый Емецъ. Въ уѣздѣ много озеръ. Важнѣйшія изъ нихъ: Черное (длина 25 в., ширина 15 в.), Щучье, Таволожаникъ или Звѣриное, Бѣлое, Медвѣжье соленое и др. Большая часть озеръ—богаты рыбой. Сѣверная часть уѣзда—лѣсная. Занятіе жителей, преимущественно, земледѣліе и скотоводство. Въ послѣднее время стало развиваться пчеловодство. Въ уѣздѣ 7 ярмарокъ и много торжковъ (общій оборотъ ихъ ежегодно свыше 5 мил. р.). Отъ Тюкалинска до Ишима 189½ в.

Затѣмъ идутъ станціи: *Безрукова*, 27¾ в.; *Карасульская*, 28 в.; *Голышманова*, 16 в.; *Свистухинская* 17 в.; *Усть-Ламенская*, 25½ в., здѣсь телеграфъ; *Омутинская*, 22½ в.; *Вагайская* или *Вагайское зимовье*, 22½ в., *Новозаимская* 27½ в.; *Заводоуковская*, 22 в.; здѣсь переправа черезъ р. Тоболъ. **Ялуторовскъ**, 19 вер., уѣздный городъ Тобольской губ.; имѣетъ жителей 3453 (1944 м. п. и 1609 ж. п.). Согласно преданію, подтверждаемому остатками кургановъ, на мѣстѣ Ялуторовска находился татарскій городокъ Явлутуръ, который уже не существовалъ при занятіи страны русскими. Въ 1639 году, для охраненія края отъ нападенія калмыковъ, здѣсь былъ построенъ острогъ, который до 1782 г. назывался Ялуторовскою слободой и имѣлъ значеніе укрѣпленнаго мѣста, а въ этомъ году назначенъ городомъ.

Въ городѣ въ настоящее время имѣются: 3 правосл. церкви, камера мирового судьи 1 уч. Ялут. уѣзда, женская прогимназія, уѣздное училище, приходское, больница, 2 врача, 1 ветеринаръ, 1 повивальная бабка, дамское отдѣленіе общества Краснаго Креста, общество попеченія объ учащихся въ уѣздн. и приход. училищахъ и женской прогимназіи, клубъ—общественное собраніе (при немъ библіотека—книгъ до 1500 названій). Почтово-телеграфная контора. Жители въ большинствѣ занимаются хлѣбопашествомъ и скотоводствомъ. Гостинницъ нѣтъ, пріѣзжіе останавливаются у того, кто приметъ. Есть нѣсколько магазиновъ. Бываютъ ярмарки съ оборотомъ до 94 тыс. р.

Ялуторовскій уѣздъ занимаетъ пространство въ 19,044 кв. верстъ; жителей 186761 д. об. п. (изъ нихъ раскольниковъ 26290,—12914 м. п. и 13376 ж. п.) (по свѣдѣн 1893 г.—188,595,—изъ нихъ 93,820 м. и 94775 ж.); число селеній 340; школъ 96; грамотныхъ въ 1895 г. считалось 9,111 м. п. 1143 ж. Жители занимаются главнымъ образомъ, земледѣліемъ. По свѣдѣн. 1895 г. въ пользованіи крестьян. общ. было 1,188,416 десятинъ удобной земли, казен. оброч. стат. 51,079 д. и казенныхъ лѣсныхъ дачъ 189,351 д. Главная рѣка Тоболъ съ его притоками; затѣмъ—р. Исеть, орошающая западную часть уѣзда.

Отъ Ишима до Ялуторовска 222¾ в. Далѣе до Тюмени слѣдуютъ станціи:

Романовская, 33 в.; *Богандинская*, иначе *Килки*, 29½ в. Здѣсь переправа черезъ р. Пышму,—послѣдняя станція передъ **Тюменью**. **Тюмень**—описана выше. Отъ Тюмени до Ялуторовска 81½ в.

Трактъ № 3-й.

Ялуторовскъ—Курганъ.

Прогоны по 1½ к. за в. и лошадь.

Ялуторовскъ	33 в.	Сладкій Логъ	17½ в.
Бекшильская	34 в.	Бѣлозерская	26½ в.
Исетская	28 в.	Кошкина	26 в.
Боровлянская	31½ в.	**Курганъ.** Описаніе въ жел.-дор. отдѣл.	

Трактъ № 4-й.

Омскъ—Тюкалинскъ—Тобольскъ.

Прогоны по 1½ к. за в. и лошадь.

Абатское*)	31½ в.	Истяцкая	23½ в.
Челноково	26 в.	Индерскія юрты	24 в.
Малахово	18 в.	С. Черное	25¾ в.
Готопуповская**)	30 в.	Ашлыкъ	29½ в.
Чистяковская	30½ в.	Куларовская	27½ в.
Кусерякская	19½ в.	Абалакъ	27 в
Балаклейская	27 в.	**Тобольскъ**. Опис. выше.	

Трактъ № 5-й.

Тобольскъ—Тюмень.

Прогоны по 1½ к. за в. и лошадь.

Отъ Тобольска до Тюмени 257½ в. лѣтомъ, зимой сокращается до 240½. **Тобольскъ**, 25½ в., зимой 20 в.; *Карачинская*, 29; *Кутарбитская*, 21 в.; *Байкалова*, 26½ в.—зимой 22; *Бачалина*, 26½ в.—зимой 25 в.; **Іевлева** 24½—22; здѣсь пароходная пристань и телеграфъ; *Южаковская*, 23½ в.; *Покровская*, 31—30; *Сазоновская*, 27; *Малъково*, 22—20. **Тюмень.**

Трактъ № 6-й.

Тобольскъ—Самаровское—Березовъ ***).

Прогоны по 1½ к. за в. и лошадь

Тобольскъ. Описанъ выше	20 в.	Демьяновская	25 в.
Винокурово	17¼ в.	Романовка	32¾ в.
Бронниково	35¼ в.	Деньщиковская	28½ в.
Карбинскія юрты	37 в.	Цингалинская	40 в.
Ялымскія юрты	25½ в.	Заводинская	22 в.
Кошелево лѣтомъ	32½ в.	Рѣпаловская	29 в.
Юровская	25½ в.	Вазяновская	35¾ в.

*) Путь отъ Омска до Абатской описанъ выше—въ трактѣ № 2.

**) Отъ станціи Готопуповской своротъ на Тару по почтовому тракту, на которомъ расположены слѣдующія станціи: Готопуповская—29 в, Викулова—23 в., Коточигова—25 в., Ачимова—29 в., Аевскій валонъ—24 в., Верхъ-Аевская—22½ вер., Становская—19½ в, Рыбинская 19½ в, Фирстова—22½ в., Чаунина—26 вер., Завьяловская—26 в., Знаменская 20 в, Бутаковская—29 в.—Г. Тара. Отъ Готопуповской до Тары 314 верстъ.

***) Кромѣ сообщенія по этому тракту, лѣтомъ существуетъ пароходное сообщеніе между Тобольскомъ и с. Самаровскимъ (см. выше). Затѣмъ, сообщеніе производится лѣтомъ на лодкахъ, а зимою по льду между Тобольскомъ и с. Самаровскимъ по Иртышу и между Самаровскимъ и Березовымъ—по Оби.

Отъ Тобольска до Самаровскаго или Самарова 407 в.

Самаровское	37¼ верстъ.	Сосновскія юрты . . .	32¼ верстъ.
Троицкая	26½ „	Леушинскія юрты . .	30¼ „
Елизарово	31 „	Большеатлымскія юрты	30½ „
Сухоруковскія юрты .	43½ „	Кондинская	42½ „

Здѣсь монастырь *Кондинскій*. Основанъ съ миссіонерскою цѣлью въ 1657 г Монастырь нѣсколько разъ выдерживалъ серьезныя нападенія и осады окрестныхъ инородцевъ. Въ самое послѣднее время монастырь обращенъ въ женскую обитель. Въ монастырѣ есть нѣсколько замѣчательныхъ древнихъ предметовъ —даровъ русскихъ царей и царицъ. Напримѣръ, написанная на полотнѣ картина Страшнаго суда—пожертвованіе царя Ѳеодора Алексѣевича, куранты, принесенные въ даръ правительницей Софіей и царемъ Петромъ Алексѣевичемъ, и проч. Вообще, монастырь заслуживаетъ серьезнаго вниманія туриста.

Шаркальскія юрты . .	43 вер.	Новыя юрты	22 вер.
Черемашевская	26 „	Перемовскія юрты . . .	23 „
Кумодвановскія юрты .	32½ „	**Березовъ**	

Березовъ, уѣздный городъ Тобольской губ., при р. Сосвѣ, берущей начало въ Уральскихъ горахъ, лежитъ подъ 63°55′ с. ш. и 22°47′ в. д, въ пустынной и холодной мѣстности. На сѣверной сторонѣ города протекаетъ р. Богулка. Кругомъ—лѣса. Но лѣтомъ городъ живописенъ: онъ представляется какъ бы утопающимъ въ зелени. Основанъ въ 1593 г. для сбора ясака съ остяковъ и самоѣдовъ, близъ остяцкаго сел. *Сумгутъ-Вожъ*, что означаетъ въ переводѣ на русскій языкъ—*Березовый городокъ*. Березовъ неоднократно подвергался нападеніямъ инородцевъ. Такъ, въ 1607 г. къ Березову подступили скопища вогуловъ, остяковъ и самоѣдовъ, но воевода князь Петръ Черкасскій отбилъ ихъ и, взявъ многихъ въ плѣнъ, повѣсилъ 30 человѣкъ изъ ихъ князьцевъ. Затѣмъ, были нападенія на Березовъ въ 1665 г. при воеводѣ Алексѣѣ Давыдовѣ и въ 1767 г.—наканунѣ Свѣтлаго Христова Воскресенія, —нападеніе было произведено возмутившимися самоѣдами. Послѣдніе были тоже отбиты. Даже въ ближайшее къ намъ время—въ 1851 и 1856 г.г.—Березовъ едва не подвергся нападенію самоѣдовъ, но возмутившій ихъ самоѣдъ Вауля Піетоминъ былъ схваченъ и подвергся карѣ. Со второй четверти XVШ вѣка Березовъ сдѣлался мѣстомъ ссылки нѣкоторыхъ значительныхъ государственныхъ людей. Въ 1727 г. сюда былъ сосланъ князь Ал. Дан. Меньшиковъ съ сыномъ и двумя дочерями, изъ коихъ старшая Марія была первою невѣстой Петра II. Меньшиковъ скончался здѣсь 2 ноября 1729 г., а вскорѣ послѣ него скончалась и Марія; остальныя дѣти Меньшикова были возвра-

щены въ 1731 г. Въ 1730 г. сосланъ въ Березовъ князь Иванъ Долгоруковъ съ женою Наталіей Борисовной, оставившей послѣ себя любопытныя записки, отцемъ, матерью, тремя братьями и тремя сестрами, изъ коихъ Екатерина была второю невѣстой Петра II. Родители князя Ивана скончались въ Березовѣ; остальные члены семейства были вывезены изъ Березова въ 1738 г.; князь Иванъ казненъ въ Новгородѣ въ 1739 г.,—прочіе разосланы въ другія мѣста и монастыри. Въ 1742 г. въ Березовъ сосланъ графъ Остерманъ съ женою; онъ скончался здѣсь въ 1747 г. Въ Березовѣ двѣ каменныхъ церкви. У одной изъ нихъ, соборной, во имя Воскресенія Господня, покоятся тѣла Маріи Меньшиковой и Долгоруковыхъ *). Вторая церковь во имя Рождества Богородицы, выстроена на мѣстѣ построенной Меньшиковымъ и сгорѣвшей въ 1808 г. деревянной церкви; около нея покоится тѣло Остермана. Въ городѣ находятся: полицейское управленіе, уѣздное училище, женское приходское, церковно-приходская школа, лазаретъ, инородческая больница, 16 лавокъ, 2 магазина, тюрьма, до 200 домовъ. Камера мирового судьи 1 участка Березовскаго уѣзда.

Здѣсь также отдѣленіе братства св. Димитрія Солунскаго (съ 1892 г). Обдорская миссія. Жителей болѣе 1073 д. об. п. (586 м. и 487 ж.). Врачей 2 и 1 повивальная бабка.

Торговля Березова довольно значительна. Главные предметы ея—мѣха, мамонтова кость, кедровые орѣхи, соленая и сушеная рыба. Гостинницъ нѣтъ. Городской доходъ 1881 руб., расхода 1888 руб.

Березовскій уѣздъ, самый сѣверный въ Тобольской губ., занимаетъ пространство въ 606998½ кв в. Жителей по переписи 1897 г.—19573. Населенныхъ мѣстъ русскихъ 12, инородческихъ 166. Училищъ 12 съ числомъ учащихся 239, врачей въ уѣз. 2,—1 въ с Обдорскомъ; пріемный покой—тамъ же; 2 повивальныя бабки, 1 фельдшеръ и лекарскій ученикъ. Населеніе избавлено отъ воинской повинности.

---

*) **Меньшиковъ**, кн. Александръ Даниловичъ, род. 1673 г., одинъ изъ выдающихся государственныхъ дѣятелей царствованія Петра Великаго. Былъ сосланъ при императорѣ Петрѣ II. Въ Березовѣ былъ помѣщенъ въ острогѣ, который существовалъ до 1790 г. Въ этомъ острогѣ содержались потомъ гр. Остерманъ и Долгоруковы. Въ Березовѣ Меньшиковъ построилъ деревянную церковь Рождества Богородицы. Въ ссылкѣ носилъ простой халатъ и отпустилъ бороду. Надъ могилой Меньшикова была устроена часовня, отъ которой нынѣ не сохранилось и слѣдовъ. Княжна Марія, обрученная невѣста императора Петра II, умерла въ Березовѣ въ 1730 г. отъ родовъ, вступивъ передъ тѣмъ, тайно отъ отца, въ бракъ, съ пріѣхавшимъ въ Березовъ, переодѣтымъ крестьяниномъ, кн. Ѳедоромъ Долгоруковымъ. Содержали въ Березовѣ всѣхъ строже Долгоруковыхъ. Напр., во время утрени кн. Елена, сестра невѣсты императора Петра II, пожелала отправиться въ церковь и ее не пустили иначе, какъ подъ конвоемъ капрала и двухъ солдатъ.

Остерманъ, гр. Генрихъ Іоаннъ Фридрихъ, род. въ 1686 г. Тоже одинъ изъ выдающихся государственныхъ людей при Петрѣ I, Екатеринѣ I, Петрѣ II и Аннѣ Іоанновнѣ. Сосланъ былъ при вступленіи на престолъ Елизаветы Петровны.

Приводимъ еще нѣсколько земскихъ трактовъ Тобольской губ.

ТРАКТЫ.

№ 1. Тобольскъ—Ялуторовскъ. *)

Г. Тобольскъ **)	
Іевлевская лѣтомъ	129½
„ зимою	118
Варваринская	15
Карбинская	29
Чечкинская	12
Новоатьяловская	20
Авазбакеевская	13
Бердюгинская	19
Ялуторовскъ	19
лѣтомъ	256½
зимой	245

№ 2-й. Тюмень—Марково.

Тюмень.	
Успенское	30½
Тугулымъ	24½
Марково, Камышловскаго уѣзда Пермской губерніи	28½
	83½

№ 3-й. Тюмень—Курганъ.

Тюмень	
Червишево	25
Шороховское	35
Исетская	22
Боровлянская	28
Першина	18
Бѣлозерская ***)	33
Кошкино	29
Иковская	23
Курганъ лѣтомъ	27
„ зимой	28
лѣтомъ	217
зимой	212

№ 4-й. Курганъ—Ялуторовскъ.

Курганъ.	
Кошкино	27
Иковская	28
Бѣлозерская лѣтомъ	29
„ зимой	23
Устьсуерская лѣтомъ	33
„ зимой	25
Шадрино	15
Суерская	15
Лыбаевская	35
Ялуторовскъ	28
лѣтомъ	174
зимой	160

№ 5-й. Курганъ—Ишимъ.

Курганъ.	
Сычево	18
Моревская	23
Арлагульская	29
Елошанская	27
Моршихинская	23
Казаркинская	23
Домовская	22
Частоозерская	17
Бѣляковская	17
Бердюжская	20
Песчановская	28
Локтинская	23
Свистовская	20
Ишимъ	14
	304

№ 6-й. Туринскъ—Ирбитъ.

Туринскъ.	
Усениновская	18
Андреевская	24
Ирбитъ	28
	70

№ 7-й. Туринскъ—Пелымъ *).

Г. Туринскъ	
Табаринскъ (волокомъ)	86
Фирулево	13
Томская	27
Чернавское	22
Назарово лѣтомъ	40
„ зимой	25
Лушниково	12
Дворникиво лѣт.	30
„ зимой	15
Зуево	22
Носово лѣтомъ	15

*) Сообщеніе между Ялуторовскомъ и Іевлевой прекращается во время весенняго разлива—съ мая по іюнь.

**) До Іевлевой—см. трактъ № 5, стр. 231.

***) Лѣтомъ дорога на Кошкино, на Иковскую станцію.

Носово зимой	10
Пелымъ лѣтомъ	30
„ зимой	18
лѣтомъ	297
зимой	250

№ 8-й. Ишимъ—Петропавловскъ.

Ишимъ	
Ларихинская	28
Гагарьевская	22
Казанская	12
Ильинская	24
Красноярская	24
Соколовская	22
Петропавловскъ	30
	162

№ 9-й Тобольскъ—Ишимъ.

Тобольскъ.	
Истяцкія лѣтомъ	159
„ зимой	147
Черторойскія юрты	35
Сорочинская	22
Армашево	20
Малышенская	30
Галышманово	20
Ишимъ	$69^3/_4$
	$396^3/_4$—$343^3/_4$

№ 10-й. Тюкалинскъ—Тара.

Тюкалинскъ.	
Черноозерская	164
Ингалинская	17
Могильная	25
Большерѣчье	18
Такмытская	18
Евгашинская	$21^1/_2$
Логиново	$21^1/_2$
Корнево	$20^1/_2$
Тара	$19^1/_2$

№ 11-й. Тюкалинскъ—Колосовское—Тара.

Тюкалинскъ.	
Кошкульская	20
Кобырдакская	15
Солдатская	12
Кутырлинская	$24^1/_2$
Крайчиково	25
Колосовская	30
Карасино	27
Балашево	30
Корнево	15
Тара	19
	$218^1/_2$

№ 12-й. Березово—Обдорскъ.

Пугорскія юрты	45
Устремскія юрты	30
Серепугорскія юрты	20
Ондыріюганскія юрты	35
Куноватскія юрты	20
Кушеватское	15
Лангивожскія юрты	30
Кашгорскія юрты	30
Питлярскія юрты	40
Пароватскія юрты	20
Вадіязскія юрты	20
Собскія юрты	30
Люйцмоцкія юрты	20
Обдорскъ	22
	377

Зимнимъ трактомъ.

Васлерскія юрты	35
Землянскія	40
Качегарскія юрты	35
Ишварскія юрты	—
Кіеватскія юрты	—
Мужи (село)	—
Войкарскія юрты	—
Шурышкирскія юрты	--
Вандіязскія юрты	—
Собскія юрты	—
Обдорскъ	30
	375

Обдорскъ, по—самоѣдски „Сале—Харатъ“, у остяковъ—Полнованъ—вамъ, село Березовскаго уѣз., подъ 66°34′ с. ш. и 84°15′ в. д., на правомъ высокомъ берегу р. Полуя, впадающей въ Обь.

*) С. Пелымское Туринскаго уѣзда, на лѣвомъ берегу р. Тавды. Основано въ 1592 г. Первоначально было городомъ и, когда большой Сибирскій трактъ проходилъ чрезъ Верхотурье (Пермской губ.), имѣлъ значительное торговое и стратегическое значеніе. Былъ нѣкогда мѣстомъ ссылки важныхъ государственныхъ ссыльныхъ. Сюда были сосланы Василій и Иванъ Романовы (1601 г.), регентъ герцогъ Курляндскій Бирон (1741 г.) фельдмаршалъ Минихъ (1742—1761 г.г.). Нынѣ это не особенно многолюдное и забытое селеніе.

Основано въ 1595 г. на мѣстѣ остяцкаго городка. Составляетъ особый участокъ—*Обдорскій*, состоящій изъ волости *Куноватской* и какъ-бы отдѣловъ—*Обдорскаго остяцкаго и Обдорскаго самоѣдскаго*. Здѣсь до 150 жителей и до 50 домовъ. Церковь, миссіонерская школа. Въ Обдорскѣ бываетъ ярмарка съ оборотомъ болѣе 80 т. р. Торговля, преимущественно, мѣновая. Остяки привозятъ мѣха, моржевые клыки и проч. и промѣниваютъ ихъ русскимъ купцамъ на водку, матеріи, табакъ и проч. Прежде на Обдорскую ярмарку съѣзжалось до 10 т. человѣкъ, но теперь значеніе ея пало. Здѣсь мѣстопребываніе мирового судьи 2 уч. Березовскаго уѣзда. Въ настоящее время предполагается провести желѣзную дорогу отъ Обдорска къ Сѣверному океану. По этому вопросу была помѣщена интересная статья въ „Торгов.-Промышл. газетѣ“, извлеченіе изъ которой и даемъ здѣсь, хотя значеніе этой дороги представлено авторомъ статьи и въ преувеличенномъ видѣ. Если въ настоящее время входъ сибирскимъ грузамъ и въ частности сибирскому хлѣбу имѣется лишь черезъ Челябинскъ на самаро-златоустовскую и пермь-тюменскую дороги, причемъ обѣ дороги вслѣдствіе горнаго характера недостаточно провозоспособны, то не такъ это дѣло останется навсегда. Какъ извѣстно, намѣчены новыя линіи отъ Вятки до Петербурга, отъ Кыштыма до Москвы и отъ Челябинска до Царицына, и всѣ онѣ имѣютъ назначеніемъ, между прочимъ, именно открытіе новыхъ выходовъ для сибирскихъ грузовъ. Такимъ образомъ положеніе далеко не таково, чтобы можно было считать обдорскую дорогу крайне необходимой. Но, разумѣется, что и эта линія не будетъ лишнею, и если по изслѣдованіи дѣла окажется, что она можетъ быть осуществлена на частныя средства, этому только останется порадоваться.

Инженеромъ П. Э. Гетте организована экспедиція для производства изысканій на дальнемъ сѣверѣ съ цѣлью проведенія желѣзной дороги, долженствующей соединить кратчайшимъ путемъ устья рѣки Оби съ Сѣвернымъ океаномъ. Кромѣ своей спеціальной цѣли экспедиція займется метеорологическими и астрономическими наблюденіями, опредѣлитъ доступность конечнаго пункта проектируемой дороги въ Бѣлковской бухтѣ, т. е. со стороны моря. Также будутъ произведены изысканія относительно каменнаго угля и нефти. До сего времени о мѣстности, по которой пройдетъ экспедиція, нѣтъ сколько нибудь точныхъ, опредѣленныхъ свѣдѣній. По предположеніямъ однихъ, мѣстность эта представляетъ сплошную тундру; другіе же утверждаютъ, что она пересѣчена отрогами Урала, представляющими значительныя затрудненія для проведенія желѣзнаго пути. Экспедиція должна разъяснить эти вопросы. До Березова экспедиція прослѣдуетъ на лошадяхъ, а далѣе до Обдорска—на оленяхъ. Съ экспедиціей отправляются около двадцати человѣкъ рабочихъ; въ ея распоряженіи также будетъ находиться рѣчной пароходъ, который долженъ придти на мѣсто съ открытіемъ навигаціи. Работы экспедиціи продолжатся до глубокой осени и вѣсьма вѣроятно, что захватятъ и зиму 1900—1901 года. Если экспедиція разрѣшитъ вопросъ о возможности проведенія желѣзнаго пути на крайнемъ сѣверѣ въ благопріятномъ смыслѣ, то проектируемая дорога будетъ имѣть для Сибири крайне важное значеніе, почему и самый проектъ г. Гетте встрѣчаетъ среди коммерческаго міра Сибири общее сочувствіе.

Экономическое развитіе Сибири возможно лишь при условіи, если сибирскому хлѣбу и сырью будетъ обезпеченъ свободный и дешевый выходъ на всемірный рынокъ. Къ этой цѣли стремились Сибиряковъ, Трапезниковъ и другіе дѣятели, искавшіе путь въ Европу Ту же цѣль имѣло въ виду и министерство финансовъ при постройкѣ ледокола „Ермакъ" по проекту вице-адмирала Макарова. Огромныя сибирскія рѣки до сихъ поръ обречены на скромную роль внутреннихъ рѣкъ, вслѣдствіе недоступности ихъ устьевъ. Съ большимъ рискомъ было совершено въ устья Оби и Енисея нѣсколько торговыхъ экспедицій. Неудача 1899 г. экспедиціи торговаго дома Поппамъ и Виллетъ вынудила ликвидировать дѣло. Путь черезъ Карское море оказывается слишкомъ ненадежнымъ, и вопросъ о свободномъ выходѣ произведеній Сибири чрезъ Карское море все еще остается открытымъ. Инженеръ Гетте предполагаетъ доставить свободный выходъ сибирскому хлѣбу и сырью въ Европу нѣсколько инымъ способомъ: онъ проектируетъ желѣзную дорогу отъ устьевъ Оби, отъ Обдорска къ Сѣверному океану въ Бѣлковскую бухту, оставляя въ сторонѣ суровое Карское море съ его гибельными, непроходимыми льдами. Протяженіе намѣченной между означенными пунктами желѣзной дороги составляетъ отъ 350 до 370 верстъ. Все дѣло въ томъ, насколько возможно здѣсь проведеніе рельсоваго пути. Это и должна выяснить предпринимаемая г. Гетте на свой рискъ и страхъ экспедиція. При самыхъ благопріятныхъ условіяхъ въ настоящее время невозможно доставить на срокъ сибирскій хлѣбъ, напр., въ Лондонъ. Если-же обдорская желѣзная дорога будетъ построена, то сибирскій хлѣбъ вдвое скорѣе дойдетъ этимъ путемъ, напр., изъ Барнаула до Лондона, нежели хлѣбъ, отправленный оттуда же чрезъ Тюмень на Котласъ, въ Архангельскъ до Лондона. Самое позднее вскрытіе рѣки Оби у устья Иртыша наблюдалось въ концѣ мая. Предположимъ, что первая партія хлѣба въ милліонъ пудовъ отправится изъ Барнаула 20 мая; около 5 іюня хлѣбъ будетъ въ Обдорскѣ; черезъ 5 дней онъ будетъ перевезенъ по желѣзной дорогѣ въ Бѣлковскую бухту и погруженъ на корабли. Отсюда, самое большее чрезъ 15—18 дней, будетъ въ Лондонѣ, т. е. къ 25—28 числу іюня. Безъ всякаго риска заморозить суда (если бы они возвращались Карскимъ моремъ) можно такимъ образомъ продолжать отправку хлѣба въ теченіе іюня, іюля, августа, а при помощи ледокола „Ермака"—даже въ сентябрѣ. Что касается разницы въ стоимости перевозки по обоимъ путямъ, то вся выгода находится на сторонѣ новаго пути чрезъ Обдорскъ, какъ это можно видѣть изъ слѣдующаго разсчета: за перевозку пуда отъ Баунаула до Тюмени—11 коп., отъ Тюмени до Котласа перевозка по желѣзной дорогѣ 24 к.; отъ Котласа до Архангельска по Двинѣ—5; отсюда до Лондона 10 к. и 2 к. накладныхъ расходовъ, всего 52 к.; по новому же пути чрезъ обдорскую дорогу перевозка хлѣба будетъ стоить: отъ Барнаула до Обдорска 10 к.; по желѣзной дорогѣ до Бѣлковской бухты—15 к. и до Лондона съ накладными расходами 12 к.; всего 37 к., т. е. на 15 к. дешевле. Разница серьезная, особенно если принять въ разсчетъ возможность срочной доставки. Эти 15 к. съ пуда только при перевозкѣ 10,000,000 п. составятъ экономію въ 1,500,000 рублей, которая останется въ карманѣ производителя. Кромѣ хлѣба, этимъ же путемъ пойдутъ въ Европу кожи, сало, шерсть, а также лѣсъ и другіе предметы вывоза. Импортъ также можетъ дать значительное количество груза. Въ прошломъ году на корабляхъ сѣверной экспедиціи имѣлось въ виду отправить въ Сибирь разнаго груза свыше милліона пудовъ.

Многіе указываютъ на различныя затрудненія, будто-бы неизбѣжныя при проложеніи дороги на дальнемъ суровомъ сѣверѣ. Вопросъ собственно о возможности проведенія желѣзнаго пути по тундрамъ сѣвера практически рѣшенъ сооруженіемъ желѣзной дороги отъ Вологды къ Архангельску. Тамъ дорога пролегла по мѣстностямъ считавшимся прежде совершенно непроходимыми Нѣтъ основаній предполагать, чтобы тундры, если таковыя встрѣтятся по намѣченному пути отъ Обдорска, представляли бы большія затрудненія, чѣмъ топи и болота, по которымъ приходилось проводить путь къ Архангельску. Напротивъ, есть вѣроятіе, что здѣсь окажется болѣе твердый грунтъ, такъ какъ на крайнемъ сѣверѣ тундры неглубоки и растаиваютъ на незначительную глубину. Для обдорской дороги потребуется различный матеріалъ и такіе предметы, какіе придется доставлять изъ отдаленныхъ мѣстъ,

какъ, напр, шпалы, рельсы, желѣзо, лѣсъ. кирпичъ и пр. Но то же самое было и при сооруженіи другихъ желѣзныхъ дорогъ, какъ, напр., сибирской, закаспійской, архангельской и др и это обстоятельство еще не составляетъ неустранимаго затрудненія. Напротивъ, весь матеріалъ, требующійся для обдорской желѣзной дороги, можетъ быть легко доставленъ къ мѣсту работъ по Оби, при условіяхъ, вполнѣ обезпечивающихъ срочную поставку, а слѣдовательно и самую постройку дороги. Въ отношеніи рабочихъ рукъ сооруженіе дороги на Обдорскъ не можетъ выдѣляться отъ другихъ построекъ, какъ, напр, сибирской дороги, для которой рабочимъ приходилось платить значительно дороже. Затѣмъ, экспедиція должна выяснить весьма важный вопросъ о томъ, встрѣчается ли на линіи матеріалъ, необходимый для насыпи дороги Если здѣсь окажутся возвышенности отроги сѣвернаго Урала, то вопросъ разрѣшается благопріятно, такъ какъ песокъ съ этихъ возвышенностей можетъ быть легко доставленъ по всему протяженію пути по рельсамъ. Въ худшемъ случаѣ песокъ придется развозить по линіи съ начала работъ т. е. отъ береговой полосы, отъ Обдорска. Но и въ такомъ случаѣ предполагается, что новая дорога, разсчитанная исключительно на товарное движеніе будетъ стоить въ общемъ не дороже 40,000 р. съ версты. Если общая перевозка грузовъ по этой дорогѣ достигнетъ, напр., двадцати милліоновъ пудовъ, то предпріятіе было бы вполнѣ выгоднымъ. Но осуществленіе этого важнаго дѣла находится въ зависимости отъ того, возможно ли по условіямъ мѣстности построить рельсовый путь отъ Обдорска къ океану и доступна ли Бѣлковская бухта для океанскихъ пароходовъ. На это и должна отвѣтить предпринятая инженеромъ Гетте экспедиція.

Трактъ № 7-й.

Самаровское или Самарово—Сургутъ *)

Прогоны по $1^1/_2$ к. за в. и лошадь.

Самаровское	28 в.	Кунинская	$26^3/_4$ „
Шатшинская	$8^3/_4$ „	Тундринская	36 „
Зенковская	28 „	Пилюгинская	$36^1/_2$ „
Селіаровская лѣтомъ. . . .	$29^1/_2$ „	**Сургутъ** **)	
„ зимой	$44^1/_2$ „	Отъ Самарова до Сургута лѣтомъ	$251^1/_2$ „
Сахалинскія юрты лѣтомъ .	$38^1/_2$ „		
зимой . .	$47^3/_4$ „		

Трактъ № 8-й.

Тюмень—Туринскъ.

Прогоны по $1^1/_2$ к. за в. и лошадь.

Тюмень,—лѣтомъ $27^1/_2$ в., зимой—27 в., *Каменская*—л. $28^1/_2$ в. з.—26 вер. *Липчинская*,—л 19 в. и з. $18^1/_2$ в.; *Усть-Низинская*,—$18^1/_2$ в; *Туринская*,—л. $23^1/_2$ в.; з. $22^1/_2$ в; *Томилова*—$22^1/_2$ в.; *Липовская*—$26^1/_2$ в.; **Туринскъ.**

Туринскъ,—уѣздный городъ Тобольской губ., построенъ на крутомъ берегу р. Туры. Жителей до 2940 (1368 м. п. и 1572 ж. п.). Основанъ въ 1600 г. воеводой Иваномъ Лихаревымъ, на

*) Въ навигацію между Самаровскимъ и Сургутомъ ходятъ пароходы разныхъ компаній, о чемъ уже было говорено нами въ отдѣлѣ „Пароходное сообщеніе“. Кромѣ того, сообщеніе производится: лѣтомъ на лодкахъ, а зимою—по льду Оби.

**) Относительно Сургута добавимъ, что въ немъ камера мирового судьи и имѣется хлѣбозапасный инородческій магазинъ.

мѣстѣ, гдѣ прежде стоялъ древній татарскій городъ *Епанчинъ*, близъ котораго Ермакъ разбилъ татаръ. Первыми жителями Туринска были выходцы изъ Перми, Вятки, Каргополя, ямщики и охочіе люди. Съ самаго завоеванія Сибири черезъ Туринскъ пролегалъ главный путь изъ Перми въ Сибирь: на этомъ то пути и было основано все благосостояніе Туринска, которое значительно уменьшилось съ отодвинутіемъ сибирской дороги къ юго-западу, на Екатеринбургъ и Тюмень, и съ основаніемъ г. Ирбита. Нынѣ Туринскъ стоитъ въ сторонѣ и далеко не имѣетъ прежняго значенія; поэтому и торговая дѣятельность его нич-



Гор. Туринскъ, Тобольской губерніи.
(Vue de la ville de Tourinsk, dans le gouvernement de Tobolsk).

тожна. Изъ Туринска привозятъ теперь на Ирбитскую ярмарку пушной товаръ, вымѣниваемый у инородцевъ, кожи, кедровые орѣхи, свѣжую и соленую рыбу и нѣкоторыя издѣлія мѣстныхъ ремесленниковъ. Въ Туринскѣ выдѣлываются желѣзныя, мѣдныя и деревянныя издѣлія подъ лакъ съ живописью. Бываетъ ярмарка съ 26 іюня по 2 іюля и также—торжокъ съ 24 сентября по 1 октября. Предметы торговли—мануфактурный товаръ, холстъ, лошади. Въ 1897 г. было привезено товаровъ на 154,805 руб.; продано на 47060 р. Къ числу замѣчательныхъ древностей Туринска принадлежатъ большіе часы на соборной колокольнѣ, которые выбиваютъ колоколами даже минуты. Церквей всѣхъ 7.

Туринскій женскій монастырь извѣстенъ своими золотошвейными работами, которыя расходятся далеко по Сибири и Приуралью. При монастырѣ - школа для дѣвочекъ.

Въ Туринскѣ есть общественное собраніе (годовой взносъ 6 р.), женская прогимназія, уѣздное, приходское и духовное училища, городская больница, богадѣльня, 2 врача, повивальная бабка, аптека. По смѣтѣ на 1896 годъ предполагалась городскихъ, какъ доходовъ, такъ и расходовъ, 12,900 р.,—изъ нихъ 997 р. было ассигновано на народное образованіе.

Туринскій уѣздъ занимаетъ пространство въ 76,490 кв в.—жителей по переписи 1897 г. 67348 (по свѣдѣн. 1893 года было 67,109.—34,039 м. и 33070 ж.); населенныхъ мѣстъ русскихъ 335. инородческихъ—92; учебныхъ заведеній 41; грамотныхъ въ 1895 г. считалось 4450 м. и 725 ж. пола. Врачей въ уѣздѣ 3, повивальныхъ бабокъ 2, фельдшеровъ 2; лѣчебница въ с. Линовскомъ, пріемный покой въ с. Тарабинскомъ. Нѣсколько ярмарокъ и торжковъ съ оборотомъ до 150 т. р.

Трактъ № 9-й.

Петропавловскъ — Кокчетавъ — Атбасаръ — Акмолинскъ.

Въ настоящее врвмя путь отъ Омска до Петропавловска—по желѣзной дорогѣ. Прежде трактъ отъ Омска до Петропавловска шелъ на разстояніи 281½ в. и заключалъ слѣдующія станціи: *Мельничная* (21 в. отъ Омска), *Курганская*, (30 в.), *Покровская* 1-я (20 в.), *Волчій редутъ* (21½ в.), *Николаевская* (20 в.), *Лосевская* (26 в.). *Лебяжья* (20 в.), *Чистая* (16 в.), *Медвѣжья* (20 в.), *Ганькина* (20 в.), *Полуденная* (12 в.), *Плоскій редутъ* (30 в.) и *Петропавловскъ* (25 в.).

Петропавловскъ, 18 в. Городъ по линіи Западно-Сибирской желѣзной дороги,—уѣздный Акмолинской обл.,—имѣетъ жителей 17583 д. об. пола, описанъ выше.

Каратальская, 20 в; *Каратомарская*, 28 в; *Камышловская* 24¾ в.; *Емантузская*, 24¼ в.; *Мизильская*, 20 в.; *Аксу*, 18 в. *Азатская*, 28 в.; **Кокчетавъ**. Отъ Петропавловска до Кокчетава 170 в.

Кокчетавъ,—уѣздный городъ Акмолинской области, при озерѣ Копа. Основанъ въ 1824 г., какъ окружная станица области сибирскихъ киргизовъ. Жителей по переписи 1897 г. 4994 (2599 м. п. и 2395 ж. п.), изъ нихъ не менѣе половины киргизовъ. По свѣдѣніямъ за 1898 г. жителей менѣе: 2044 м. п. и 2038 ж. п. Строеній до 500,—почти всѣ деревянныя, 2 православн. церкви, 2 мечети, казачій клубъ, казачья общест. библіотека; 2 низшихъ учебныхъ заведенія и 1 школа для дѣвочекъ, почтово-телеграфн. контора, уѣздная больница на 15 кроватей, 1 аптека, 2 врача. Городской садъ. Лавочные ряды. Жители занимаются хлѣбопашествомъ и торговлей. Магазины—Бабышева, мануфакт., Комарова—тоже и бакалейн., Овсянникова—бакалейн.

Дорога отъ Петропавловска до Кокчетава—ровная; но станціи за двѣ—говоритъ Г. Н. Потанинъ*) „открывается видъ на *Кокчетавскій Кавказъ*. Весь горизонтъ

*) См. статью Г. Н. Потанина „Послѣдній киргизскій царевичъ“.—„Русское Богатство“, 1896 г.

представляется взволнованнымъ. Прямо на югъ видны плоскія возвышенности или холмы, а налѣво и направо отъ нихъ—синія горы съ крутыми профилями, – очевидно, скалистыя. При подошвѣ невысокихъ холмовъ, виднѣющихся въ концѣ дороги, и расположенъ городъ Кокчетавъ– *киргизскій Владикавказъ*. Подобно кавказскому, этотъ лежитъ на плоскости, но сейчасъ же за городомъ начинается гора и городской садъ уже находится на горѣ".

Городъ состоитъ изъ двухъ частей: мѣщанской слободы и казачьей—*Кокчетавской*—станицы. Интеллигенцію въ городѣ составляютъ, главнымъ образомъ, казачьи офицеры. Гостинницъ нѣтъ. Городскихъ доходовъ въ 1898 г. 2649 руб., расходовъ 2388 р. 77 к. Въ Кокчетавѣ бываетъ ярмарка съ 14 сентября по 1 октября.

Кокчетавскій уѣздъ занимаетъ пространство въ 63 688,7 к. в. Поверхность ровная, кромѣ южной части, гдѣ – цѣлая система горныхъ кряжей. Въ уѣздѣ есть золотоносные пески, мѣдныя и желѣзныя руды, соль, гранитъ, цвѣтные камни. Разрабатывается болѣе 25 пріисковъ (въ 1889 г. было 31 съ 2828 рабочими, промыто песковъ 7,609,400 п. и добыто золота 4 п. 28^1 2 ф.). Главная рѣка Ишимъ съ притоками Калгутонемъ и Атбасаромъ. Изъ озеръ значительны: Эбейты (горькое), Денгизъ-Куль, Боровое, Щучье, Котуръ. Поселеній казачьихъ и крестьянскихъ 52. Жителей: осѣдлыхъ 84188, кочевыхъ 75135 изъ нихъ казаковъ 15884 м. п. и 15292 ж п., крестьянъ 25322 м п. и 23 58 ж п, кочевые—киргизы (69 ауловъ съ 13,150 кибитками). Занятія жителей, главнымъ образомъ, скотоводство и земледѣліе, а отчасти звѣроловство и рыболовство Скота крупнаго въ 1898 г. было 297,909 головъ, мелкаго—231,741. Въ уѣздѣ 12 школъ.

Кокчетавъ	$24^1/_2$	Петровская	19
Прирѣчный	$20_1/_2$	Владиміровская	19
Зерендинская	18	Михайловская	19
Викторовское	23	Покровская	$19^1/_2$
Сандыктавская	16	**Атбасаръ**	

Атбасаръ, $34^1/_2$,—уѣздный городъ Акмолинской области, при рѣчкѣ Атбасаркѣ; почему городъ иногда называютъ *Атбасарскъ* Прежде былъ—казачьей станицей. Жителей болѣе 1500. Здѣсь 1 православная церковь, 1 мечеть, уѣздное и станичное правленіе, оружейный складъ, городское одно-классное училище, казачья женская школа, киргизскія мужская и женская школы, почтово-телеграфная контора, пріемный покой на 5 кроватей, 1 врачъ и 1 фельдшеръ. Гостинницъ и извозчиковъ нѣтъ. **Атбасарскій уѣздъ** занимаетъ 114,549 кв. в. Жители русскіе—крестьяне, казаки и киргизы. Осѣдлаго населенія 7624, кочевого—68,869. Занятія—хлѣбопашество, скотоводство. Первое замѣтно развивается, такъ что имъ начинаютъ заниматься даже киргизы. Главная ярмарка *Петровская*,—въ стан. Атбасарской, съ 10 іюня по 1 іюля. Предметы торговли скотъ и продукты скотоводства. Обороты: по привозу превышаютъ милліонъ рублей, по сбыту доходятъ до 800 т. р. Далѣе идутъ станціи: *Байджигинская*, $21^1/_2$ в. *Амантайская*, $23^1/_4$ в., *Колутонская*, 24^1 4 в., *Караобинская*, 27 в., *Чангарская*, $19^1/_4$ в., *Джеландинская*, $29^3/_4$ в., *Карамендинская*, $29^1/_2$ в., *Бармакская*, 33 в. **Акмолинскъ.**

Акмолинскъ, или Акмолы, главный городъ Акмолинской области, хотя всѣ областныя учрежденія и находятся въ Омскѣ; жителей въ немъ немного болѣе 5½ тысячъ. При рѣкѣ Ишимѣ. Основанъ въ 1862 г. Городъ оживляется только во время ярмарки—*Константиновской*,—съ 21 мая по 1—3 іюля. Здѣсь торговля, преимущественно, скотомъ и продуктами скотоводства. Обороты ея простираются на сумму до 4 милліоновъ р. Такъ, въ 1895 г. сбытъ скота простирался на сумму свыше 3200 тыс. р. Весь оборотъ доходилъ до 3,566,292 руб. (изъ этой суммы—по привозу 1 881,433 р. и по сбыту 1,684 858 р.) Въ городѣ православная церковь (каменная, во имя св. князя Александра Невскаго,—воздвигнута въ память чудеснаго избавленія въ Бозѣ почившаго Государя Императора Александра Ш и Его Августѣйшей семьи при крушеніи поѣзда 17 октября 1888 г), мечеть, почта и телеграфъ, 1 врачъ, 1 училище. **Акмолинскій уѣздъ** занимаетъ 198,960 кв. в., имѣетъ 1 казачье селеніе и 12 крестьянскихъ; жителей болѣе 155 т (изъ нихъ киргизовъ свыше 140 тысячъ). Занятія, преимущественно, скотоводство и хлѣбопашество. Кромѣ того, Акмолинскій уѣздъ имѣетъ минеральныя богатства—мѣдныя, желѣзныя, и серебро-свинцовыя руды, золотыя розсыпи, каменноугольныя залежи и проч. Разрабатываются, преимущественно, золотыя розсыпи.

Трактъ № 10-й.

Омскъ—Павлодаръ—Семипалатинскъ.

Прогоны по 1½ к. за в. и лошадь.

Омскъ	28½
Устьзаостровская	21½
Агаирская	26½
Ильинская	26½
Солянская	26½
Черлаковская	26½
Здѣсь телеграфъ	
Татаровская	24½
Урлютинская	28
Желѣзинская	24½
Пяторыжская	17½
Бобровская	18
Осморыжская	29½
Песчаная	24
Здѣсь телеграфъ	
Прѣсная	16½
Чернорѣцкая	26
Черноярская	26½
Павлодаръ. Отъ Омска до Павлодара	390
Павлодаръ	21½
Подстепная	30
Ямышевская	22
Черная	31½
Лебяжья	24½
Подпускная	24
Кривинская	29
Семіярская	26
Здѣсь телеграфъ, пароходная пристань.	
Грачевская	33
Черемисовская	20
Долонская	23½
Бѣлокаменная	19½
Глуховская	16½
Старосемипалатинская	16
Семипалатинскъ. Отъ Омска до Семипалатинска	790
Отъ Павлодара до Семипалатинска	337

Трактъ № 11-й.

Павлодаръ—Каркаралы.

Прогоны по 1½ к. за в. и лошадь.

Павлодаръ,—33½ в.; *Калкаманская*, 40¾ в., *Джемантузская*, 30 в., *Байдаульская*, 32 в., *Чакчанская*, 24—в., *Парасорская*, 24 в. **Баянъ-Аульская**, 24½ в.,—казачья станица Павлодарскаго уѣзда въ прекрасной холмистой мѣстности, при озерѣ Сабундыкуль; основана въ 1833 г.; здѣсь бываетъ ярмарка. Жителей 568 (м. 236, ж. 332). *Сартовская*, 22½ в., *Бель-Агачская*, 23 в., *Джелтовская*, 28½ в., *Куяндинская*, 23 в., *Сеорлинская*, 25 в. **Каркаралы**, или Каркаралинскъ, бывшая казачья станица, нынѣ уѣздный городъ

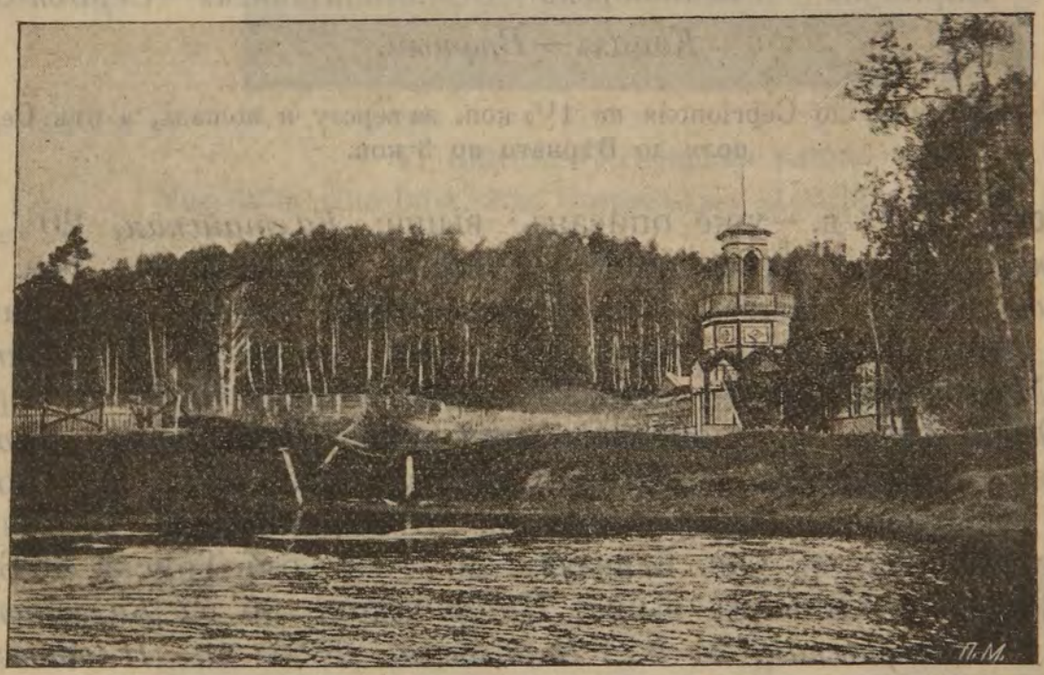

Окрестности гор. Барнаула.—Дача купца Сухова.
(Environs de la ville de Barnaoul située dans le gouvernement de Tomsk).

Семипалатинской области, у подошвы Каркаралинскихъ горъ, въ 4632 вер. отъ Петербурга. При городѣ находится укрѣпленіе. Жителей въ немъ 4455 (2474 м. п. и 1981 ж. п.)—значительная часть магометанъ. Домовъ до 450. Казачье населеніе группируется въ станицѣ, рядомъ съ городомъ. Отсюда ведется значительная торговля съ киргизами, преимущественно, мѣновая. Предметы торговли—скотъ и произведенія скотоводства. Значительная часть населенія уѣзда тоже киргизы. Занятія ихъ скотоводство. Въ городѣ одна православная церковь, 1 мечеть, городское 3-хъ класное училище, женская казачья школа, интернатъ для киргизскихъ мальчиковъ, низшая сельско-хозяйственная школа, киргизскій пріемный покой (на 3 кровати для мужчинъ

и 2 женщ.), военный лазаретъ. Гостинницъ нѣтъ. Нѣкоторые изъ казаковъ принимаютъ въ свои дома пріѣзжихъ. Въ 50 в. отъ Каркаралинска въ степи (пунктъ Куянда) бываетъ ежегодно, съ 25 мая по 25 іюня, ярмарка *(Ботовская)*.

Каркаралинскій уѣздъ занимаетъ пространство въ 175,908 кв. в. Большая часть уѣзда степная Жителей: киргизъ 84847 м и 67287 жен., русск. 83 м. и 52 ж.: въ Каркаралинской станицѣ 833 м. и 771 ж. Главное занятіе жителей скотоводство. На ярмарку, о которой говорили выше, съѣзжаются киргизы и пригоняютъ скотъ, большею частью - барановъ. Существуетъ она уже болѣе 45 лѣтъ. Обороты ея до 1^1_2 мил р. Предметомъ торговли служатъ также жировые товары. Въ уѣздѣ развита горнозаводская промышленность.

Трактъ № 12-й.

Томскъ — Барнаулъ — Змѣиногорскъ — Семипалатинскъ — Сергіополь — Копалъ — Вѣрный.

Прогоны отъ Томска до Сергіополя по $1^1/_2$ коп. за версту и лошадь, а отъ Сергіополя до Вѣрнаго по 3 коп.

Томскъ, $24^3/_4$ в, — уже описанъ выше; *Калтайская*, $20^1/_2$ в; *Проскоково*, $23^1/_4$, — здѣсь камера миров. судьи 3 уч. Том. у.; *Ачинская*, $24^1/_2$; *Долгова*, 22; *Гутово*, 30, — здѣсь телеграфъ, пріемъ корреспонденцій, переправа черезъ р. Иню; *Боровлянка*, $31^1/_4$; *Московская*, 20; *Дѣвкина*, $27^1/_2$; — переправа черезъ р. Бердь; *Медвѣдская* $19^3/_4$ в., — почтовое отдѣленіе; *Ганюшкино зимовье*, $24^1/_4$ вер.; *Анисимовская*, 25 в.; *Тальменская*, $23^3/_4$ в., переправа черезъ р. Чумышъ; *Озерская*, 16 в.; *Новалихинская*, $19^1/_2$ в., — переправа черезъ р. Обь. **Барнаулъ**, $26^1/_2$ в., — отъ Томска до Барнаула $383^1/_4$ в Описанъ выше. *Шадринская*, 26 в; *Калманская*, $31^3/_4$ в.; *Чистюньская*, 24 в.; *Безголосова*, $28^1/_4$ в.; *Плотовская* $23^1/_4$ в.; *Бѣлоглазова*, 33 в.; *Калмыцкіе мысы*, $35^1/_2$ в.; *Курьинская*, $26^1/_2$ в.; *Саушкина*, $21^1/_4$ в. **Змѣиногорскъ**, $29^1/_4$ в., — отъ Барнаула, до Змѣиногорска $268^1/_2$. *Змѣиногорскъ*, нынѣ уѣздный городъ Томской губ., — получилъ свое названіе отъ множества змѣй, водящихся въ его окрестностяхъ (змѣи эти ядовиты и принадлежатъ, преимущественно, къ виду гадюкъ — *Vipera berus*), и назывался первоначально *Змѣевъ*. Въ старинныхъ актахъ назывался городомъ, но, затѣмъ, считался селомъ Бійскаго округа до раздѣленія послѣдняго, въ 1894 г., на два — Бійскій и Змѣиногорскій. Лежитъ на земляхъ Кабинета Его Императорскаго Величества, на высотѣ 1320′ надъ уровнемъ моря въ широкой долинѣ, при р. Карболихѣ и притокѣ ея — Змѣевкѣ. Извѣстенъ рудникомъ, имѣвшимъ нѣкогда всемірную извѣстность. Въ 1860-хъ годахъ на немъ ежегодно выплавлялось серебро-свинцовыхъ рудъ отъ 2500 до 2800 тысячъ пудовъ и получалось серебра до 175 п. и свинца до 12,000 п. Рудникъ былъ открытъ въ 1736 г. по старымъ чуд-



Г. Бійскъ.—Успенская улица.
Vue de la ville Biisk. Rue Ouspensskaia. Ansicht der Stadt Biisk.



Г. Каинскъ.—Базарная площадь.
Vue de la ville Kainsk. Ansicht der Stadt Kainsk.

скимъ шурфамъ и поступилъ въ казну отъ Демидова. Съ тѣхъ поръ онъ доставилъ почти половину всего серебра, добытаго на Алтаѣ. Рудное мѣсторожденіе теперь истощилось и, вѣроятно, въ недалекомъ будущемъ заводъ будетъ закрытъ. Въ Змѣиногорскѣ нынѣ до 7,000 жителей. Здѣсь находятся: одна православная церковь, мѣстопребываніе мирового судьи 1 уч. Змѣиногорскаго уѣзда, уѣздное полицейское управленіе, почтово-телеграфная контора, сереброплавильный заводъ, 2 училища, общественное собраніе и благотворительное Общество, учрежденное въ 1887 г.



Бѣлое озеро на Алтаѣ.
(Vue du lac blanc dans l'Altai).

Отъ Змѣиногорска уже видны во всей красотѣ своей *Алтайскія горы*. Караульная сопка (2006 фут.) подходитъ къ самому селенію. Объ Алтайскихъ или золотыхъ горахъ упоминается еще въ VII ст. Менандромъ Византійскимъ; они состоятъ изъ многихъ хребтовъ, весьма различныхъ по направленію, протяженію и рѣчнымъ системамъ. Богатство ихъ всевозможными металлами и минералами общеизвѣстно. Алтайскій ландшафтъ прелестенъ: это—„прекрасный швейцарскій ландшафтъ", какъ выражался о немъ Гумбольдъ.

Въ Змѣиногорскѣ много лавокъ. Ни гостинницъ, ни постоялыхъ дворовъ нѣтъ.

Екатерининская, 31 1/2 в.,—переправа черезъ р. Алей; *Шемонаевская*, 22 3/4—переправа черезъ р. Убу,—здѣсь почтовое отдѣленіе; *Красноярская*, 26 в.; *Пьяноярская* 23 1/2 в.; *Шульбинская*,

25 1/2 *Талицкая*, 24 1/2 в.; *Озерная*, 18 в. **Семипалатинскъ**, 25 в.; описанъ выше. Отъ Змѣиногорска до Семипалатинска 200 3/4 в. *Пикеты Улугузскій*, 22 в.; *Аркалыкскій*, 27 в.; *Ащикульскій*, 21 1/2 в. *Джертатскій*, 26; *Кызыль-Мулла*, 26 1/2 в., *Аркатскій*, 24 в., здѣсь телеграфъ; *Алджанъ-Адырскій*, 24 1/2 в.; *Узунъ-Булакъ*, 26 1/2 в., *Экрекейскій* 22 3/4 в.; *Алтынъ-Кульскій*, 26 1/4 в. **Сергіополь**, 31 1/2 в. Отъ Семипалатинска до Сергіополя 272 в. *Сергіополь* или Сергіопольская станица Семирѣченской области, Лепсинскаго уѣзда, лежитъ подъ 57°50′ с. ш. и 97°42′ в. д.,—прежде называлась *Аягузъ*, основана въ 1831 г. и состоитъ изъ трехъ частей—укрѣпленія, казачьей станицы и татарской слободы. Жителей до 1.100. Окрестности Сергіополя, состоящія изъ обнаженныхъ порфировыхъ холмовъ, печальны и почти совершенно безплодны. Попытки земледѣлія не увѣнчались успѣхомъ; здѣсь не достаетъ удобствъ для ирригаціи. Промышленности здѣсь—почти никакой; торговля также ничтожна. Для мѣстныхъ потребностей бываетъ двухнедѣльная ярмарка, съ 1 мая по 15 іюня, въ 8 вер. отъ станицы, общій оборотъ ея въ 1898 г. доходитъ до 77 т. р. Есть почта, телеграфъ. *Средне-Аягузская*, 29 в.; пикетъ *Талды-Кудукъ*, 23 3/4 в.; пикетъ *Кызылъ-Кійскій*, 26 в.; пикетъ *Мало-Аягузскій*, 26 1/2 в.;—здѣсь телеграфъ; пикетъ *Джусъ-Агычъ*, 14 1/2 вер., *УкунынъКачкская*, 17 1/2 в.; *Арланатинская*, 28 1/2 в.; *Ащи-Булакская*, 17 1/2 в.;*Канджига-Булакская*, 16 1/2 в.; *Лепсинская*, 28 1/2,—здѣсь почтово телеграфное отдѣленіе. *Баскапская*, 28 1/2 в.; *Аксуйская*, 25 1/2 в.: *Абакумовская*, 21 в.;*) *Арасановская*, 26 в. **Копалъ**, 27 в. Отъ Сергіополя до Копала 367 3/4 в. *Копалъ*—уѣздный городъ Семирѣченской области, у подножья Копальской цѣпи Семирѣченскаго Алатау, при рѣчкѣ Копалкѣ, на абсолютной высотѣ 3,200 ф., былъ основанъ въ 1841 г. на вновь занятыхъ русскими земляхъ, въ качествѣ Копальской станицы, получивъ это названіе отъ урочища и рѣки, при которыхъ былъ построенъ. Въ 1854 году сдѣланъ городомъ. Выстроенъ Копалъ чисто, довольно красиво. Жителей въ немъ по переписи 1897 г. 2.842 чел. (1658 м. п. и 1184 ж. п.). Городъ раздѣляется собственно на двѣ части: городское поселеніе и казачью станицу. Домовъ въ обѣихъ частяхъ до 600, 2 церкви, 1 мечеть; мелочныхъ лавокъ 51,—есть харчевни, ренсковые погреба, нѣсколько свѣчныхъ, мыловаренныхъ, кожевенныхъ и кирпичныхъ заводовъ, до 50 мукомольныхъ мельницъ. Но, вообще, промышленная дѣятельность города ничтожна. Имѣющіеся заводы удовлетворяютъ лишь мѣстнымъ потребностямъ. Главное занятіе жителей—земледѣліе. Городской доходъ болѣе 5500 руб., расходы до 4900 р.

*) Отсюда есть трактъ (92 1/4 в.) до г. Лепсинска,—см. описаніе его ниже.

Пашни занимаютъ большія пространства въ окрестностяхъ города и съ удобствомъ поливаются водою посредствомъ ирригаціонныхъ каналовъ. На этихъ пашняхъ сѣютъ пшеницу, ярицу, овесъ, ячмень и проч.; урожаи при ирригаціи—постоянно хороши. Копальскіе купцы ведутъ торговлю съ Кульджею, Ташкентомъ и Кокандомъ. Предметы торговли: изъ русскихъ товаровъ—ситцы, нанка, сукна, желѣзо, металлическія издѣлія, сундуки и юфть; изъ китайскихъ—канфа, фарфоръ и чай: изъ кокандскихъ—шелковыя матеріи, шали, даба, выбойка и проч.; изъ киргизскихъ—скотъ, произведенія скотоводства, войлоки и шкуры дикихъ животныхъ. Съ 1 по 15 ноября въ Копалѣ бываетъ ярмарка. Копальскій уѣздъ занимаетъ пространство въ 68,167 кв. в.,—граничитъ съ Китайской имперіей. Южная часть его—нагорная, сѣверная—степная. Р.р. Или, Караталъ, Балхама и др. Жителей 136276 (м. п. 72591, ж. п. 63685). Значительная часть ихъ—киргизы (болѣе 108 тысячъ душъ обоего пола). Главное занятіе населенія—скотоводство. По свѣдѣніямъ за 1896 годъ въ Коп. у. было скота 662885 головъ. Земледѣліемъ занимаются русскіе и весьма немногіе изъ киргизовъ. Казаки и крестьяне также занимаются пчеловодствомъ (нынѣ около 116 пасѣкъ и до 3800 колодокъ) и отчасти звѣроловствомъ и рыболовствомъ. Школъ русскихъ и киргизскихъ 8; есть заводы, до 56.

Акъ-Ичке, 28 1/4 в.; *Сарабульская*, 21 1/2 в.; *Карабульская* 22 в. *Джантыжъ-Агачская*, 20 1/2 в.; *Царицинская* 26 1/4 в. Здѣсь почтово-телеграфная контора. *Купалинская*, 25 в.; *Алтынъ-Емельская* 28 1/4 в.;*) *Куянъ-Кубская*, 29, в. *Карачекинская*, 34 3/4 в.; *Чингильдинская*, 23 3/4 в.; *Илійское*, 23 1/2 в.—Здѣсь почтово-телеграфное отдѣленіе. *Кунтентайская*, 22 1/2 в.; *Карасуйская*, 24 1/2 в. **Вѣрный.** Отъ Копала до Вѣрнаго 366 3/4 в.

Вѣрный, обл. городъ Семирѣченской обл., на р. Алматкѣ, на высотѣ 2430 ф. надъ уровнемъ моря, лежитъ подъ 43°16′ с. ш. и 94°23′ в. д., у сѣверной подошвы Заилійскаго Алатау. Образованъ въ 1854 году изъ бывшаго укрѣпленія на земляхъ подчинившихся Россіи киргизовъ для защиты ихъ отъ набѣговъ сосѣднихъ народовъ кара-киргизскихъ (или дикокаменныхъ) племенъ**).

---

*) Отсюда идетъ трактъ чрезъ г. *Джаркентъ* до Хорсона (172 3/4 в.) 8 почт. станцій.

**) Киргизы въ степныхъ областяхъ являются самымъ многочисленнымъ изъ инородныхъ племенъ. Кромѣ степныхъ областей. они также обитаютъ и въ Средне-Азіатскихъ владѣніяхъ, равно въ Европейской Россіи, гдѣ кочуютъ въ Астраханскихъ степяхъ. Киргизы раздѣляются на орды—Малую, Среднюю и Большую. Киргизы Малой орды, называемой „Букеевскою“, отъ султана Букея, занимаютъ степи въ Астраханской губ Всѣхъ киргизовъ, съ кара-киргизами, насчитывается до 4 мил. душъ обоего пола. Сами себя киргизы называютъ, впрочемъ, *кхазаками*, что прежде неправильно переводилось—„кайсаками“. Собственно-же киргизами называютъ себя сходное во всѣхъ отношеніяхъ съ ними племя—кара киргизъ, т. е. *черные* киргизы, прозываемые также „дикокаменными“ и „бурутами“, т. е. орлами. Послѣднее названіе, вѣроятно, дается имъ потому, что они живутъ, преимущественно, въ высокихъ мѣстахъ; но почему они названы кара-киргизами, т. е. черными киргизами,—неизвѣстно. Киргизы въ общественномъ быту дѣлятся: на киргизовъ *бѣлой кости*, представляющихъ аристократію народа, и киргизовъ *черной кости*, составляющихъ чернь—Vulgus. Послѣдніе отличаются болѣе грубыми чертами лица. Къ „бѣлой кости“ принадлежатъ султаны киргизовъ, въ настоящее время не пользующіеся, впрочемъ, никакой особой властью. Въ волостные управители и въ народные судьи теперь, слошь и рядомъ, назначаются простые, неродовитые киргизы. По закону только—всѣ киргизы султанскаго происхожденія считаются лицами, изъятыми отъ тѣлеснаго наказанія по правамъ состоянія.

Это укрѣпленіе было заложено въ 1847 г. по принятіи русскаго подданства киргизами Большой орды; до постройки укрѣпленія, на этомъ мѣстѣ было село (или станица) *Альматы* (отъ слова яблоновое дерево—„Алма"). Въ Вѣрномъ—резиденція военнаго губернатора.

Основаніемъ этого города генералъ-губернаторъ Западной Сибири Гасфордъ имѣлъ въ виду образовать прочный исходный пунктъ для дальнѣйшихъ операцій въ Средней Азіи, что и было достигнуто вполнѣ.

Городъ Вѣрный состоитъ изъ двухъ частей: станицы Большой *Алматинской* и собственно города, называемаго обывателями „новымъ городомъ". Къ Вѣрному, со стороны упраздненной уже крѣпости, прилегаетъ малая Алматинская станица. Новый городъ имѣетъ общее для городовъ Имперіи устройство управленія—думу; станицы же находятся въ вѣдѣніи войсковаго начальства.

Обѣ станицы въ большинствѣ состоятъ изъ деревянныхъ домовъ и, вообще, имѣютъ видъ уѣзднаго городишка. Въ городѣ строенія почти исключительно деревянныя.

Въ концѣ мая 1887 года Вѣрный былъ почти разрушенъ до основанія бывшимъ землетрясеніемъ. Особенно пострадалъ новый городъ, такъ что онъ въ настоящемъ его видѣ совершенно обновленъ. Кромѣ полученнаго вспомоществованія отъ щедротъ покойнаго императора Александра III, пострадавшимъ помогли изъ суммъ, собранныхъ по подпискѣ, произведенной по всей Россіи —До основанія были разрушены губернаторскій и архіерейскій дома, соборъ въ станицѣ, почтовая контора, гауптвахта и гимназія женская. Окрестности города, вообще, живописны, благодаря близости горъ. Дорога въ лагерь, расположенный у самой подошвы ихъ, тоже живописно застроена дачами. Благодаря плодородію почвы, здѣсь процвѣтаютъ полевыя, огородныя и садовыя культуры. Масса виноградниковъ и родится хорошій табакъ. Промышленность же, кромѣ сельско-хозяйственной, не развита.

Въ окрестностяхъ города, по тракту въ Туркестанъ, разведены рощи, и въ самомъ городѣ—казенный питомникъ фруктовыхъ деревьевъ и школа садоводства съ ремесленными классами.

Особыхъ достопримѣчательностей и историческихъ памятниковъ въ городѣ нѣтъ.

Въ общей массѣ населенія только горсть интеллигенціи и небольшой классъ торговый, а все остальное—мѣщане, крестьяне и казаки. Населяли городъ—казаки сибирскаго войска и переселенцы изъ Малороссіи. Изъ инородцевъ въ Вѣрномъ и его окрестностяхъ есть: киргизы, калмыки, дунгане, таранчинцы и китайцы.

Вѣрный не представляетъ собой торговаго пункта въ широкомъ смыслѣ этого слова и еще менѣе того можетъ считаться

транзитнымъ. На рынкѣ его находятъ себѣ сбытъ изъ привозныхъ товаровъ только рыба съ Иртыша. Затѣмъ весь рынокъ является только пунктомъ сбыта жизненныхъ припасовъ, потребныхъ населенію города и доставляемыхъ населеніемъ его окрестностей.

Въ Вѣрномъ стоитъ жаркое лѣто и продолжительная холодная зима; снѣгъ лежитъ 3—4 мѣсяца и болѣе.

Въ Вѣрномъ также—резиденція Туркестанскаго и Ташкентскаго епископа. Первымъ архіереемъ здѣсь былъ—архіепископъ Софроній, оріенталистъ, миссіонеръ; затѣмъ, епископы Александръ (Кульчицкій), Неофитъ, Никонъ, Анастасій, Аркадій. Въ епархіи на озерѣ Иссы-Куль—Троицкій миссіонерскій монастырь.

Новый городъ основанъ въ 1870-хъ годахъ. Жителей нынѣ 22,982 д. об. п. (12,448 м. п. и 10,534 ж. п.); изъ нихъ до 30% магометанъ. Въ Вѣрномъ 3 православныхъ церкви (въ томъ числѣ 1 соборъ), 1 часовня, 6 мечетей, 2 еврейскихъ молитвенныхъ дома, мужская и женская гимназіи, 3-хъ классное городское училище для мальчиковъ, приходское 2-хъ классное для дѣвочекъ, церковно-приходская школа (для дѣтей обоихъ половъ), 1 училище садоводства, 6 училищъ магометанскихъ при мечетяхъ и при еврейск. молитвен. домахъ, больница, 1 аптека вольная, военный госпиталь съ аптекой при немъ, случная конюшня для улучшенія мѣстной породы лошадей съ отдѣленіемъ для разведенія каракульскихъ овецъ. Почтово-телеграфная контора, областное казначейство, дворецъ губернатора, гостинный дворъ. Всѣхъ домовъ до 1850. Городъ имѣетъ довольно красивый видъ,—улицы обсажены деревьями съ обѣихъ сторонъ. Вообще, окрестная мѣстность чрезвычайно плодородная и удобна для земледѣлія. Растительность разнообразна. Здѣсь вы встрѣтите яблоновыя деревья (яблоки отъ нихъ превосходнаго качества—славятся по всей Сибири), абрикосы и проч. Въ Вѣрномъ существуетъ благотворительное общество, общество вспомоществованія бѣднымъ учащимся въ Вѣрненск. учебныхъ заведеніяхъ, дѣтскій пріютъ, общество потребителей и книжная торговля, мѣстное управленіе Рос. общ. Краснаго креста. Двѣ гостинницы съ номерами для проѣзжающихъ и обѣ—очень плохи. Обыкновенно, проѣзжіе останавливаются въ квартирахъ и комнатахъ, отдаваемыхъ домовладѣльцами. Обѣды приходится получать изъ клубовъ. Городской доходъ до 59 тысячъ р., расходъ превышаетъ 55 т. р.

Въ Вѣрномъ есть много магазиновъ, 2 водочныхъ и 2 пивоваренныхъ заводовъ, нѣсколько кожевенныхъ, восковыхъ свѣчъ, маслобойныхъ, мыловаренныхъ, лѣсопильня, 2 вальцовыя мельницы и проч. **Вѣрненскій уѣздъ** занимаетъ 46,715 квадр. верстъ. Жителей 224863 (м. п. 120114, ж. п. 104759). Большинство (болѣе 160 тысячъ)—киргизы, кара киргизы, дунгане, таранчи, магометанскаго вѣроисповѣданія. Занятіе—скотоводство и земледѣліе. Въ уѣздѣ, между прочимъ, занимаются также разведеніемъ табака и есть 1 табачная фабрика. Всѣхъ заводовъ 149 съ производствомъ на сумму болѣе 470 т. р. Существуетъ въ уѣздѣ и пчеловодство (число ульевъ превышаетъ 16 тыс., пасѣкъ до 55).

Трактъ № 13-й.

Барнаулъ—Бійскъ *).

Прогоны по 1½ к. за в. и лошадь.

Барнаулъ	16	Хайрюзовская	16½
Бѣлоярская	20½	Буланиха	12½
Жилина	25½	Шубина	15
Овчинникова	20½	Бійскъ—описанъ выше. Отъ Барнаула до Бійска 160½ в.	
Петровская	21½		

Трактъ № 14-й.

Томскъ—Кузнецкъ.

Прогоны по 1½ к. за в. и лошадь.

Путь лежитъ по тракту Томскъ—Барнаулъ (№ 12) до стан. Повалихи. Отъ Повалихи

Повалихинская, 11 в., *Бѣлоярская*, 34 в.; *Голубцовская*, 26½ в.; *Копыловская*, 17½ в., *Сорокинская*, 29¼ в., *Хмѣлевская*, 33¼ в.; *Крестовская*, 21 в.; **Салаирскій рудникъ**, 31 в. Обширное торговое село, красиво построенное среди лѣсовъ, съ широкими прямыми улицами, при р. Осиновой. Имѣетъ до 5000 жителей, церковь, нѣсколько лавокъ. Большинство жителей занимаются горнымъ промысломъ. Названіе свое получило отъ лежащихъ тутъ Салаирскихъ серебряныхъ рудниковъ, открытыхъ въ 1782 г. и начавшихся разрабатываться съ 1796 г. Рудники эти отличались по богатству содержанія въ нихъ серебра (по ⅞ зол. въ пудѣ) и до 1870-хъ годовъ давали ежегодно болѣе милліона пудовъ серебряной руды. Теперь добыча далеко не та. Значительную важность, напротивъ того, имѣютъ находящіяся въ окрестностяхъ, откр. въ 1840—1850-хъ годахъ (въ селѣ Бачатскомъ), залежи каменнаго угля, замѣчательныя своею мощностью. Эти каменноугольныя залежи, начавшія уже разрабатываться, будутъ со временемъ имѣть большое значеніе—какъ для горнаго дѣла на Алтаѣ, такъ и пароходства и, вообще, для сибирской промышленности. Здѣсь почтово-телеграфная контора, госпиталь на 7 кроватей. *Бачатская*, 23½ в.; *Карайгалинская*, 27 в., *Терентьевская*, 31 в., *Ильинская*, 18. Большое богатое село. **Кузнецкъ**,—уѣздный городъ Томской губ ,—на правомъ берегу Томи, противъ

*) Всѣхъ учебныхъ заведеній въ Сем. обл. было въ 1898 г.: 2 средне-учебн., 6 городскихъ, 37 церковно-приходскихъ, 18 церковныхъ школъ грамоты, 18 для обученія инородцевъ русск. грамотѣ, 7 туземныхъ—татарскихъ, сартовскихъ, таранчинск. и дунганскихъ 136 и 3 сельско-хозяйствен. школы.

**) Отъ Томска до Барнаула путь уже описанъ.

впаденія въ нее р. Кондомы. Основанъ въ качествѣ острога, въ 1617 г. боярскимъ сыномъ Евстафіемъ Харламовымъ, казачьимъ головой Лавровымъ и татарскимъ головой Кокоревымъ, на земляхъ, принадлежавшихъ въ то время татарамъ, которыхъ казаки называли *кузнецами*, такъ какъ они умѣли ковать желѣзо. Городъ первоначально былъ заселенъ переселенцами изъ Томска, Верхотурья и Новгорода и былъ расположенъ на лѣвомъ берегу Томи, но, впослѣдствіи, будучи выжженъ джунгарами, перенесенъ на правую. Въ настоящее время въ городѣ 549 домовъ—большею частію деревянные, и по переписи 1897 г. жителей 3141 д. об. п. (1531 м. и 1610 ж.). Городскіе жители занимаются, преимущественно, кузнечными издѣліями и выдѣлкою холста; отчасти—скотоводствомъ и пчеловодствомъ и работами на золотыхъ пріискахъ, имѣющихся въ округѣ. Вообще, промышленность незначительна и незначительная торговля. Кромѣ сбыта городскихъ произведеній, купцы торгуютъ еще мягкою рухлядью и въ особенности—соболями.

Въ городѣ имѣются 4 православныхъ церкви, 2 часовни (одна изъ нихъ старинная съ крестомъ, воздвигнутымъ въ ней еще въ 1717 г.), четыре училища: уѣздное, приходскія—мужское и женское и церковно-приходская школа, гостинный дворъ, почтово-телеграфная контора, общественная богадѣльня. военно-тюремный лазаретъ, 3 врача. Бываетъ ярмарка—*Ильинская*,--продолжается 10 дней; обороты ея незначительны. Есть клубъ. Заводовъ и фабрикъ до 15, кирпичные, мыловаренные, свѣчные (сальныхъ свѣчей). Общая сумма ихъ производства не превышаетъ 4 тысячъ руб. Гостинницъ и постоялыхъ дворовъ нѣтъ. Останавливаются у тѣхъ, кто приметъ. Есть магазины, 1 аптека. Городскихъ доходовъ болѣе 9 т. р., расходовъ болѣе 10 т. р. Камера мирового судьи 1 участка Кузнец. уѣз. **Кузнецкій уѣздъ** заключаетъ въ себѣ 86087 кв. в. Рѣки, которыя орошаютъ его, принадлежатъ, преимущественно, къ системѣ р. Оби. Жит. болѣе 170 тыс.,—въ томъ числѣ свыше 4% инородцевъ-магометанъ. Въ уѣздѣ существуютъ золотыя розсыпи. Занятіе жителей—хлѣбопашество, скотоводство (преимущественно—овцеводство), пчеловодство, работы на золотыхъ промыслахъ, ремесла. Ярмарокъ 7 съ ежегодной суммой привоза свыше 325 т. р, сбыта—болѣе 130 т. р, врачей 3, 11 сельскихъ училищъ, 4 горныхъ, 24 церковно-приходскихъ школы, 4 миссіонерскихъ; церквей православныхъ въ уѣздѣ до 60, болѣе 20 часовенъ, болѣе 50 мечетей, 2 еврейскихъ молитвенныхъ дома. Фабрикъ, заводовъ и мельницъ мукомольныхъ до 710 съ ежегодной суммой производства до 75 т. р. Ярмарки въ селахъ Тогульскомъ (8—18 ноября), Брюхановскомъ (26 октября—8 ноября), Кауракскомъ (13—20 ноября), Банновскомъ (14 сентября—1 октября) и Бачатскомъ (1—8 ноября).

Трактъ № 15-й.

Томскъ—Нарымъ *).

Прогоны по $1^1/_2$ коп. за в. и лошадь (зимою).

Томскъ	27	Трубачева	$24^3/_4$
Нелюбинское	$25^3/_4$	Брагина	26
Богородское	$15_1/_4$	Карнаухова	$15^1/_4$

*) Лѣтомъ отъ Томска до Нарыма существуетъ срочное пассажирское пароходство. Зимою же сообщеніе производится по вышеприведенному тракту.

Николаевское	17½
Казырбатскія юрты	21¾
Жукова	25¼
Молчановское	19
Тагачинскія юрты	18½
Канангина	17½
Пятковскія юрты	21
Тайзаковскія юрты	19
Косоговскія юрты	17½
Ново-Ильинское	22¼
Тогурское	29
Довольно большое село	
Иващкины юрты (Иванкины)	25½
Сагайдуковы юрты	28
Ласкины юрты	27
Нарымъ.	
Отъ Томска до Нарыма	442

Трактъ № 16-й.

Барнаулъ—Усть-Каменогорскъ—Алтайская станица.

Прогоны по 1½ к. за версту и лошадь.

Пьяноярская, 18 в., *Убинская*, 25; *Барашееская*, 20½ *Красноярская*, 21½; *Уварова*, 24½, **Усть-Каменогорскъ**, 26½ в.; городъ Семипалатинской области. Основанъ въ 1719 г. Лихаревымъ, на возвратномъ пути его съ верховьевъ Иртыша, гдѣ ему было поручено отыскать золотую руду, первоначально въ качествѣ крѣпости для защиты крайнихъ границъ Сибири отъ нападенія джунгаръ и другихъ народовъ Средней Азіи. Названіе получилъ отъ того, что тутъ оканчиваются каменныя горы, изъ которыхъ Иртышъ выходитъ, какъ изъ воротъ. Жители города занимаются пчеловодствомъ, которое было введено еще въ 1777 г., хлѣбопашествомъ, огородничествомъ, работами на золотыхъ промыслахъ Томской губерніи. Ремесленниковъ немного и ремесла только удовлетворяютъ мѣстныя потребности. Торговля города тоже ограничена; мѣстные купцы, за удовлетвореніемъ нуждъ мѣстныхъ жителей, торгуютъ скотомъ, закупаемымъ въ степи, а также пушниною, получаемою изъ окрестныхъ селеній. Эти предметы отправляются, преимущественно, на Ирбитскую ярмарку. Съ 24 ноября по 9 декабря въ городѣ бываетъ Екатерининская ярмарка; окрестные крестьяне привозятъ на нее медъ, хлѣбъ, коровье масло, домашнюю птицу, сало, сырыя кожи и разныя крестьянскія произведенія. Кромѣ того, киргизы привозятъ кошмы, овчины, мерлушки, армячину и другія свои произведенія. Впрочемъ, обороты ярмарки незначительны *). Жителей въ городѣ по переписи 1897 г. было 8958 (4667 м. п. и 4291 ж. п.); теперь считается 4803 муж. п. и 4352 жен. пола, домовъ 1300, церквей 2, училищъ 6 - городское 3-хъ классное, женское и мужское приходскія, казачье смѣшанное, церковно-приходская и татарская школы.

*) Путь изъ Семипалатинска до Усть-Каменогорска, такимъ образомъ, идетъ тоже по тракту № 12 черезъ станціи: Озерную, Талицкую и Шульбинскую—до Пьяноярской.

Ульбинская, 15½ в., при р. Ульбѣ,—здѣсь переправа черезъ нее; *Феклистовская*, 13½; *Сѣверная*, 18½ в.; *Александровская*, 25½ в, переправа черезъ р. Бухтарму. **Бухтарма** или Бухтарминскъ, 19 в. Казачья станица, расположенная при впаденіи р. Бухтармы **) въ Иртышъ, на береговомъ утесѣ, возвышающемся на 56 фут. надъ уровнемъ рѣки и состоящемъ изъ плитъ гранита (извѣстенъ подъ именемъ *Плитняжной горы*). Окрестности Бухтармы восхитительны. Здѣсь богатѣйшіе сѣнокосы и пастбища. Процвѣтаетъ также пчеловодство, составляющее одно изъ главнѣйшихъ занятій жителей, которыхъ до 1100 д. об. пола. Къ востоку отъ Бухтармы, въ 1½ в. отъ рѣки, Бухтарминскія пещеры. Въ 10 в. *Зыряновскій* серебро-свинцовый рудникъ, нынѣ затопленный.

Воронинская, 20½ в.; *Черемшанка*, 20 в.; *Мало-Красноярская*, 26½ в.; *Больше-Нарымская*, 16 в.; *Мало-Нарымская*, 28 в.; *Таловка*, 17 в.; *Медвѣдка*, 23 в.; **Алтайская**, село или станица Бійскаго уѣзда, Томской губ (иначе называется еще Верхне-Каменскимъ), при р. Каменкѣ. Это село было нѣкогда однимъ изъ гнѣздъ раскольниковъ на Алтаѣ, сдѣлавшихся, однако, съ 1857 г. единовѣрцами. Въ настоящее время въ с. Алтайскомъ 520 домовъ и болѣе 3000 жителей; 2 церкви—православная и единовѣрческая, нѣсколько лавокъ, заводовъ (кожевенныхъ и маслобойныхъ и пр.). Еженедѣльно—двухдневный базаръ. Здѣсь камера мироваго судьи 3 участка Бійскаго уѣзда.

Трактъ № 17-й.

Томскъ—Колывань.

Прогоны по 1½ к за в. и лошадь.

Ново-Николаевскій поселокъ *). 37 в.; *Каткова*, 26 в. **Колывань**—заштатный городъ Томской губерніи, въ долинѣ р. Оби, на рѣкѣ Чаусѣ, подъ 51° 21′ с. ш. До 1822 г. на мѣстѣ нынѣшняго города существовалъ Чаусскій острогъ, основанный въ 1713 г. для защиты противъ набѣговъ киргизовъ. Въ 1822 году Чаусскій острогъ переименованъ въ городъ Колывань и назначенъ губернскимъ городомъ Томской губерніи, но въ 1823 году пере-

**) Р. Бухтарма,—притокъ Иртыша, длина теченія 470 в.; ширина въ нижней части доходитъ до 200 саж.; глубина отъ 1 до 7 саж. Теченіе быстрое Образуетъ долину въ 280 в длины, отличающуюся плодородіемъ почвы и богатой растительностью. Рѣка изобилуетъ рыбой Жителей во всей долинѣ болѣе 20 тыс.

*) Путь отъ Томска до станціи Оби (около которой Ново-Николаевскій поселокъ) —по желѣзной дорогѣ. Описаніе Ново-Никол. помѣщенно въ „Жел.-дор. отдѣлѣ". Здѣсь добавимъ, что въ немъ помѣщается камера мирового судьи 5 уч Том. уѣзда.

именованъ окружнымъ, а въ 1856 г. оставленъ за штатомъ, причемъ жителямъ разрѣшено было переселиться на болѣе возвышенное мѣсто—на горѣ, такъ какъ низменное положеніе прежняго города было неудобно по случаю каждогодняго затопленія его водами рѣки Оби. Въ городѣ имѣются, между прочимъ: 2 каменныхъ и 1 деревянная церкви, 1 синагога; почтово-телеграфная контора, военный лазаретъ, городское двухклассное и приходское женское училища и церковно-приходская школа, общественная библіотека, лечебница для приходящихъ съ небольшой аптекой при ней, 38 фабрикъ и заводовъ съ производствомъ до 60 тысячъ руб. Жителей по переписи 1897 г. 11703 д. об. п. (5619 м. и 6084 ж.). Торговля въ городѣ производится разными фабричными товарами, а также скотомъ, кожами, саломъ, масломъ и хлѣбомъ. Развитію торговли препятствуютъ—отчасти недалекое разстояніе торговыхъ центровъ гг. Томска и Барнаула, а отчасти—и то, что городъ находится почти въ 8 верстахъ отъ судоходной рѣки Оби и не имѣетъ удобныхъ съ нею сообщеній. Съ 24 ноября по 8 декабря бываетъ ярмарка, называемая Екатерининскою, съ оборотомъ до 10 тыс. рублей. На ней продаются, преимущественно, красные и бакалейные товары. Обороты этой ярмарки уменьшаются годъ отъ году, вслѣдствіе открытія ярмарокъ въ другихъ ближнихъ мѣстностяхъ и притомъ—почти одновременно.

Улицы въ Колывани сухія и прямыя, хотя немощеныя. Жители занимаются хлѣбопашествомъ (обороты съ хлѣбомъ значительны), скотоводствомъ, но, главнымъ образомъ, рыболовствомъ на рѣкѣ Оби и въ озерахъ близъ города. Въ послѣдніе годы замѣтно уменьшеніе улова рыбы, что приписываютъ появленію на Оби правильно организованнаго пароходнаго движенія.

Въ городѣ полицейское управленіе во главѣ съ полиціймейстеромъ и камера мирового судьи 4 участка Томскаго уѣзда, до 1600 домовъ, болѣе 12 тысячъ жителей. Есть магазины, мануфакт., бакалейн., галантерейн. и другихъ товаровъ.

Трактъ № 18-й.

Колыванъ—Барнаулъ.

Прогоны по $1^1/_2$ к. за в. и лошадь.

Колывань	25	Ганюшкино зимовье	$24^1/_4$
Каткова	37	Анисимовская	25
Кривощеково	30	Тальменская	$23^1/_4$
Берская	30	Озерки	16
Койновская	$32^1/_4$	Повалиха	$19^1/_2$
Медвѣдская	$19^3/_4$	**Барнаулъ**	

Трактъ № 19-й.

Усть-Каменогорскъ—Зайсанъ.

Прогоны по $1^1/_2$ к. за в. и лошадь.

Усть-Каменогорскъ	$29^1/_2$	Кара-Уткулъ	$28^1/_4$
Урунхайскій пикетъ	23	Базарка	25
Себинскій	24	Бурханы	$15^1/_2$
Сенташскій	$25^3/_4$	Чорга	17
Аганыкактинскій	28	Еспе (Нора)	23
Караджальскій	29	Тай-Джузъ-Гунъ	19
Кокпекты	23	Сары-Булакъ	31
Аралъ-Тюбе пикетъ	$19^1/_4$	Кары-Булакъ	17
Джусъ-Агачъ	21	**Зайсанъ**	



Калмыки, везущіе барановъ.
(Kalmyks, portant les moutons).

Относительно Барнаула добавимъ, что въ немъ существуетъ еще лѣтняя сцена въ городскомъ саду (съ крытымъ партеромъ и галереей).

Въ этомъ трактѣ упомянемъ *Кокпекты*, безъуѣздный городъ Семипалатинской обл., лежитъ подъ 48°45′ с. ш. и 100° в. д. на р. Кокпектинкѣ, у подошвы Калбинскихъ горъ. Рядомъ съ городомъ—казачья станица. Въ городѣ жителей вмѣстѣ съ станицей по переписи 1897 г. 2908 д. об. п. (1472 м. и 1436 ж.). Училищъ 2 въ г.—женское и мужское—и 2 въ станицѣ, мужское и женское; 1 православн. церковь, 1 мечеть. Затѣмъ—*Зайсанъ или Зайсанскій постъ*, недавно еще только переименованный изъ военнаго поста въ городъ, и по внѣшности—еще очень мало напоминаетъ собою обычную картину города. Миніатюрный по величинѣ, расположенный у подошвы отроговъ Саурскаго хребта, при небольшой рѣчкѣ Джеминейнѣ, теряющейся въ пескахъ сте-

пи, съ шумящими въ лѣтнюю пору вдоль улицъ съ обѣихъ сторонъ арыками и насаженными искусственно вдоль послѣднихъ аллеями тѣнистыхъ деревьевъ, подъѣзжающему къ нему въ лѣтнее время путнику онъ кажется чѣмъ-то въ родѣ оазиса среди пустынной степи. Съ другой стороны—небольшое количество довольно широкихъ и правильно распланированныхъ улицъ, съ выглядывающими изъ за зелени аллей небольшими бѣленькими домиками, выстроенными, преимущественно, изъ необожженнаго кирпича (по мѣстному названію—мозаики) и въ большинствѣ случаевъ съ плоскими крышами, напоминающими Азію, Зайсанъ можетъ походить на какую либо колонію для больныхъ. Здѣсь 2 церкви, 2 начальныхъ училища—мужское и женское, киргизская сельско-хозяйственная школа съ интернатомъ при ней (крайне неудовлетворяющимъ своему назначенію) и молочной фермой, гдѣ никогда нельзя достать никакихъ молочныхъ продуктовъ. Есть общественная библіотека съ небольшимъ количествомъ книгъ и выписываемыхъ русскихъ изданій. Для киргизскаго населенія существуетъ пріемный покой на 7 кроватей съ безплатнымъ пользованіемъ и безплатнымъ отпускомъ для больныхъ киргизъ всего уѣзда медикаментовъ.—Обстановка пріемнаго покоя, несмотря на отдаленность Зайсана отъ всѣхъ большихъ центровъ, вполнѣ удовлетворяетъ всѣмъ необходимымъ потребностямъ, превосходя въ этомъ отношеніи многія изъ лечебныхъ заведеній сибирскихъ городковъ Кромѣ этого, здѣсь находится еще военный лазаретъ. Общественнаго собранія нѣтъ, но есть военное собраніе, гдѣ изрѣдка бываютъ танцевальные вечера, а любители устраиваютъ спектакли, концерты, литературные вечера. Есть городской садъ, въ которомъ, благодаря арыкамъ, произрастаетъ довольно густая тѣнистая растительность. Лѣтомъ здѣсь въ праздники по вечерамъ играетъ оркестръ полковой музыки. Въ зимнее же время возлѣ сада устраивается катокъ, но катающихся обыкновенно бываетъ очень мало. Въ городѣ 1 православная церковь и 1 мечеть. Ни гостинницъ, ни заѣзжихъ дворовъ нѣтъ и пріѣзжему человѣку съ трудомъ удается найти себѣ пристанище и столъ. Булочной и колбасной, тоже, нѣтъ. Магазины есть но это скорѣе мелкія лавченки, гдѣ многаго не достанешь. Жизнь въ Зайсанѣ, какъ самомъ отдаленномъ глухомъ городишкѣ, полна всѣхъ прелестей глухой провинціи. Въ Зайсанѣ находится таможня. Населеніе города немногочисленное, по переписи 1897 г. оказалось, считая и военное сословіе, 4471 д. об. п. (2829 м. и 1642 ж.). Женщинъ меньше, красивыхъ и еще того менѣе Населеніе смѣшанное—киргизы, сарты, татары и русскіе. Населеніе оч. бѣдно и живетъ довольно грязно. Здѣсь стоитъ 3-й сибирскій казачій полкъ.

Зайсанъ—центръ управленія **Зайсанскаго приставства,** учрежден. на границѣ съ Китаемъ въ 1868 г. (для управленія принявшихъ подданство Россіи киргизовъ). Жителей во всемъ округѣ киргизовъ: мужч. 47367, жен. 34337, русскихъ муж 578,

ж. 415. Занятіе жителей земледѣліе и скотоводство. Въ уѣздѣ занимались земледѣліемъ 11,730 кибитокъ (всѣхъ кибитокъ въ уѣздѣ 22772). Число кибитокъ киргизъ занимающихся земледѣліемъ, замѣтно возрастаетъ и въ 1895 г уже возросло на 7% противъ 1894 г. Тѣмъ не менѣе, хлѣба не хватаетъ для всего кочевого населенія и приходится его покупать. Въ Семип. области существуетъ также горнопромышленность. Въ Зайсанскомъ уѣздѣ добывается бурый уголь (есть копи *Проскурякова*, *Касаткина*, *Титова*, *Хохлова*). Въ 1896 г. добыто бураго угля 101.131 п. при 152 рабочихъ. Марганцевая руда въ Семип у. Каменноугольныя мѣсторожденія въ Семип., Павлодар. и Каркар. уѣздахъ. Въ 1896 г. добыто камен угля 24275 п. при 172 рабочихъ. Средне-свинцовыя руды въ Каркар. у. въ 270 в отъ Каркаралинска. Добыто 125,436 п при 126 рабоч. Мѣдныя руды въ Каркарал. у. Добыто 35059 пудовъ при 88 рабочихъ Желѣзо. **Золотые пріиски** расположены въ Усть-Каменог. и Зайсанск. у. Разработка ведется, преимущественно, *открытымъ* способомъ (разносомъ), благодаря незначительной толщинѣ торфовъ. Рабочіе - почти исключительно киргизы. Нынѣ въ Усть-Кам. у. 107 пріисковъ, въ Зайсан. 15 и 1 въ Джаркентскомъ.

Весь составъ пріисковыхъ рабочихъ можно раздѣлить на слѣдующія категоріи: 1) служащіе, 2) мастеровые и 3) рабочіе. Въ составъ служащихъ входятъ: управляющіе пріисками, конторщики, становые и т. д. Управляющій получаетъ отъ 25 до 100 р. въ мѣсяцъ, конторщикъ 18 р, 20—35 р., смотритель разрѣза 10—25 р., фельдшеръ 10—20 р. Квартира и все содержаніе на счетъ пріиска. Довольствіе служащихъ на пріискахъ Алтайской волости слѣдующее: 2 ф. ржаного хлѣба, 2 ф. бѣлаго, 2 ф. мяса, 1/4 ф. крупы въ день и 4 ф. соли и 1 кирпичъ чаю въ мѣсяцъ. Вторую категорію составляютъ ремесленники, большинство которыхъ изъ русскихъ. Жалованье имъ назначается въ слѣдующихъ предѣлахъ: кузнецамъ отъ 10 до 25 р, плотникамъ 10—20 р., шорникамъ 10—20 р., Третью категорію составляютъ рабочіе занятія между которыми распредѣляются слѣдующимъ образомъ: a) забойщики, b) возчики. c) пробойщики, d) торфовщики и e) поторжные.

Размѣръ мѣсячнаго оклада рабочимъ находится въ зависимости отъ условій работъ. Такъ, забойщикъ получаетъ отъ 3 р. 50 к. до 7 р., накладчикъ 3 р. 50 к.—6 р., возчикъ 3 - 5 р., пробойщикъ (протирщикъ) 3 р., 50 к — 5 р, табунщикъ до 7 р. Довольствіе рабочимъ состоитъ въ мѣсяцъ: изъ 1 п. 25 ф. ржаной муки, 20 ф. пшеничной, 10 ф крупы, 1/4 кирп. чая, 3 ф. соли, масла 1 ф. и сала 1 ф. и въ день: съ 1-го октября по 1-е апрѣля 1 1/4 мяса и съ 1-го апрѣля по 1-е октября 1 1/2 ф мяса.

Кромѣ постояннаго жалованья, на всѣхъ пріискахъ существуетъ еще плата, не превышая 1 р. за золотникъ, за подъемное золото (въ забоѣ или на бутарѣ). Послѣднее служитъ большимъ соблазномъ для киргизъ и они съ большою охотой нанимаются на пріискъ, гдѣ золото крупнѣе. Работы на пріискахъ начинаются съ разсвѣтомъ, продолжаются до 11—12 ч; затѣмъ дается отдыхъ (обѣдъ) на одинъ или два часа, послѣ котораго снова приступаютъ къ работамъ. Уроки на большинствѣ пріисковъ кончаются между 3 и 5 часами; впрочемъ, на нѣкоторыхъ пріискахъ Колбинской системы по р. Булкулдаку и др., благодаря легкости работъ, они оканчиваются къ двумъ часамъ. Сверхъ контрактнаго урока, рабочіе не вырабатываютъ ничего болѣе, и здѣсь, какъ сообщаютъ управляющіе пріисками, невозможно вести старательскую работу сверхъ урочную, за которую назначается отдѣльная плата.

Кромѣ постоянныхъ контрактовыхъ рабочихъ, здѣсь существуютъ еще старатели и торфовщики. Плата за золотникъ добытаго золота отъ 2 р 70 к — 3 р. Контрактные рабочіе занимаются исключительно добычей золотосодержащихъ песковъ, промывкой ихъ и т д. и въ рѣдкихъ случаяхъ на нихъ возлагается съемка торфовъ. Послѣднюю работу исполняютъ вольнонаемные киргизы съ платою за одну кубическую сажень добытаго торфа. Получаемая торфовщиками плата за 1 куб. сажень торфа очень скудная и находится въ зависимости отъ условій работъ Такъ. на пріискахъ по рч. Булкулдаку, Сенташу и др. 50 коп. за одну куб. саж. По системѣ рч. Букони до 70 коп. и на пріискахъ правой стороны р. Иртыша отъ 90 до 1 р. Торфовщику выдается отъ пріиска инструментъ, таратайка и упряжъ, его же должна быть лошадь или же быкъ. Пріисковаго довольствія торфовщикъ не получаетъ.

Количество добываемаго золота за послѣднія десять лѣтъ видно изъ нижеслѣдующей таблицы:

Года.	Число работ. пріисковъ.	Количество промытыхъ песковъ.	Колич. получен. золота.				Число рабочихъ.
			п.	ф.	з.	д.	
1888	35	43748930	14	25	23	43	2408
1889	38	42077650	14	33	54	13	2114
1890	39	36046200	13	34	75	12	2115
1891	41	45298000	16	34	37	4	2409
1892	47	52984000	20	23	43	3	2864
1893	69	67510200	24	36	9	32	3351
1894	71	74424900	28	21	87	48	4454
1695	84	88803700	30	32	15	18	4610
1896	102	90821400	32	3	95	27	5219
1897	123	92478300	32	12	29	84	5553

Затѣмъ, существуетъ также солепромышленность. Въ 1896 г. было добыто соли изъ Коряковскаго и Карасукскаго озера (Павлод. у.) 899471 п. при 900 рабочихъ.

Въ Зайсанѣ управленіе Зайсанскимъ таможеннымъ участкомъ и таможней. Въ Кокпектахъ—Алабекскій переходный таможенный путь.

Трактъ № 20-й.

Сергіополь—Бахта.

Прогоны отъ Сергіополя до ст. Урджарской по 3 к., далѣе по $1^1/_2$ к. за версту и лошадь.

Сергіополь	31	Баракпай	$24^1/_2$
Тесекъ-Тасская	$21^1/_2$	Нижне-Нарынская	$28^1/_2$
Джаксы-Джартасская	$26^1/_2$	Хатынъ-Су	$27^1/_2$
Каракольская	$21^1/_2$	Атагай	27
Тарасъ-Баканская	$27^1/_2$	**Бахты** укрѣпленіе.	
Бургонская.	$21^1/_2$	Отъ Сергіополя до Бахты 287 в.	
Урджарская.	22		

ТРАКТЫ ВОСТОЧНОЙ СИБИРИ.

Трактъ № 21-й.

Ачинскъ—Минусинскъ.

Прогоны по 1½ к. за в. и лошадь.

Ачинскъ, 18½ в., *Малоулуйская*, 11½, **Ново-Назаровская**, 18 в.,—лежитъ въ 30 верстахъ къ югу отъ Ачинска, на лѣвомъ берегу р. Чулыма. Въ с. Назаровскомъ считается до 2000 жителей обоего пола и около 250 дворовъ; въ немъ имѣется церковь, волостное правленіе, приходское училище и почтовое отдѣленіе. Богадѣльня. Слѣдующая станція *Устукульская*, 24 в.; *Николаевская*, 20 в.,—въ селеніи этого же названія, расположенномъ на правомъ берегу р. Урюпа. Въ селѣ этомъ ежегодно бываетъ значительная ярмарка съ 9 по 12 мая, средній оборотъ которой опредѣляется въ 10—12 тыс. рублей. *Ключинская*, 16 в., *Рыбальская*, 26 в.,—переправа черезъ Чулымъ; здѣсь почтовое отдѣленіе. *Корелина*, 32 в., *Ашинская*, лѣтомъ 28 в.,—зимой 29½ в., *Катеневская*, лѣтомъ 34 в.—зимой 30 в.; *Усть-Ербинская*, 27 в. **Абаканская**,—лѣтомъ 28¼ в, зимой 24¼ в. Село Абаканское образовано изъ бывшаго острога, основаннаго въ 1707 году у устья рѣки Абакана, какъ передовое укрѣпленіе на землѣ турбинцевъ. Въ настоящее время Абаканское село считается однимъ изъ лучшихъ и зажиточныхъ селеній округа. Въ немъ считается до 3,000 жителей обоего пола; въ селѣ имѣется пристань, съ которой отправляется ежегодно значительное количество барокъ съ хлѣбомъ въ г. Енисейскъ. Противъ села, на такъ называемой Перевозной горѣ, видны древнія надписи, по всей вѣроятности, киргизскаго или татарскаго происхожденія, изслѣдовать которыя до сихъ поръ ни одинъ изъ нашихъ ученыхъ, къ сожалѣнію, не догадался. Въ Абак.—почтово-телеграфное отдѣленіе, 1 церковь, 1 училище. *Туринская*, 21½ в.—переправа черезъ р. Кизыръ; *Горядчанская*, 25. **Минусинскъ**, уѣздный городъ Енисейской губерніи, образованъ въ 1823 г. изъ с. Минусы, основанной въ прошломъ столѣтіи. Въ настоящее время въ городѣ имѣются четыре церкви, до 900 домовъ, преимущественно—деревянныхъ, и 10255 (5087 м. п. и 5168 ж. п.) тыс. жителей обоего пола. Благодаря своему центральному положенію въ богатомъ хлѣбородномъ районѣ, а также значительному развитію въ уѣздѣ скотоводства, шубнаго и пимокатнаго производства, бакчевнаго промысла и т. п., городъ съ каждымъ годомъ значительно улучшается и растетъ, хотя до полнаго благоустройства ему еще далеко: улицы города не мощены и лѣ-

томъ на нихъ царитъ ужасная песочная пыль, такъ какъ городъ расположенъ на песчаной мѣстности, при устьѣ р. Минусинки. Главныя занятія горожанъ составляютъ: земледѣліе, скотоводство, огородничество и кустарныя производства—выдѣлка кожъ, шитье шубъ и валяльное дѣло. Въ общемъ торговля города, въ особенности вывозная въ Красноярскъ, Енисейскъ, и др., довольно значительна. Фабрикъ и заводовъ въ городѣ насчитывается до 90 съ суммой производства до 116,200 рублей; но всѣ они имѣютъ характеръ небольшихъ ремесленныхъ или кустарныхъ заведеній; есть нѣсколько недурныхъ магазиновъ. Учебныхъ заведеній въ Минусинскѣ три: 3-хъ классное училище, 4-хъ классная женская прогимназія и приходское училище. Изъ общественныхъ учрежденій, заслуживающихъ вниманія, на первомъ планѣ долженъ быть поставленъ Минусинскій городской музей, съ очень недурной библіотекой и метеорологической станціей при немъ. Минусинскій музей, по богатству своихъ коллекцій, по образцовому порядку въ немъ, умѣлой классификаціи предметовъ, количество которыхъ достигаетъ болѣе 40 т. номеровъ, изъ коихъ нѣкоторые весьма цѣнны,—вполнѣ справедливо пользуется заслуженною славою и извѣстностью не только въ Сибири и Европ. Россіи, но даже за предѣлами ихъ, и потому нѣтъ ничего удивительнаго въ томъ, что въ Минусинскъ пріѣзжали иностранныя знаменитости съ спеціальною цѣлью—ознакомиться съ рѣдкостями его музея. Эта гордость Минусинска всецѣло создана трудами одного лица—Ник. Мих. Мартьянова. Музей открытъ въ 1877 г. *).

Въ Минусинскѣ имѣется также почтово-телеграфное отдѣленіе, городской общественный банкъ, обороты котораго достигаютъ до 200 т. р. въ годъ; 1 типографія, 1 литографія, 1 фотографія, публичная библіотека мѣщанскаго гор. общества. 7 врачей, 1 аптека. Больница на 35 кроватей. Въ городѣ довольно сносная гостинница и нѣсколько постоялыхъ дворовъ въ которыхъ можно имѣть и отдѣльныя комнаты. Лучшими изъ нихъ считаются три двора *Солдатовыхъ*. Въ верстѣ отъ города имѣется нѣкоторое подобіе сада, подъ названіемъ „Вокзалъ“. Здѣсь лѣтомъ играетъ два раза въ недѣлю музыка и устраиваются гулянья. Извозчиковъ нѣтъ. Въ Минусинскѣ бываетъ 5-ти дневная ярмарка (съ 21 ноября).

Минусинскій уѣздъ. Въ Минусинскомъ уѣздѣ 9 волост. и 2 инородн. управы, состоящихъ подъ началомъ 4 стан. приставовъ. Лучшія села: Абаканское, Каратузъ,

*) Къ 1 янв. 1897 г. Минусинскій музей имѣлъ предметовъ: естественно-историческаго отдѣла 16099, антропологическаго 1577 археологическаго 11392, горнопромышленнаго 864, сельско-хозяйственнаго 2520, образовательнаго 7726, педагогическаго 1590, нумизматическаго 1742, въ лабораторіи и рабочемъ кабинетѣ 258, всего 42801; болѣе предшествовавшаго года на 1070 Въ общественной библіотекѣ было сочиненій 13692, въ 17570 томахъ, на сумму 24653 р. 40 к ; въ теченіе года библіотека увеличилась на 1170 т. на сумму 1953 р. 18 к. Музей экспонировалъ на Всерос. выставкѣ 1896 г. (въ Нижн. Новгородѣ)—Подробности о музеѣ см. „Древности Минусинскаго музея“. Памятники металлическихъ эпохъ. Составилъ Д. Клеменцъ, изд И. Кузнецова. Томскъ, 1886 г На метеорологической станціи при музеѣ производятся довольно подробныя наблюденія и, между прочимъ, надъ колебаніями почвы.

Шушинское и Новоселово. Въ с. Абаканскомъ, Корелинскомъ и Новоселовскомъ — почтово-телеграфныя отдѣленія. Въ 7 верстахъ отъ Абаканска и вблизи Новоселовой имѣются пароходныя пристани. Во всѣхъ селахъ уѣзда существуютъ школы Минусинскій уѣздъ—житница Восточной Сибири. Такъ какъ онъ, преимущественно, степной, то здѣсь вторую отрасль промышленности послѣ земледѣлія составляетъ скотоводство, а жители притаежныхъ мѣстъ съ успѣхомъ занимаются пчеловодствомъ. Въ уѣздѣ находятся: 2 винокуренныхъ завода, 1 сахарный, 1 стеклянный, 3 паровыхъ мукомольныхъ мельницы, 1 конный заводъ и 1 желѣзо-дѣлательный, на которомъ работы производятся на артельномъ началѣ—едва-ли не единственномъ въ Россіи. Всѣхъ же заводовъ и фабрикъ 229, съ суммой производства 877448 р. Ярмарокъ три, съ оборотомъ до 75 т. р Училищъ въ округѣ 20. Въ Западной и Южной окраинахъ уѣзда много богатыхъ золотосодержащихъ розсыпей, открыт. въ 1835 г., и соленыхъ озеръ; также есть каменный уголь, желѣзо, серебро-свинцовыя и мѣдныя руды Инородцы почти поголовно христіане. Съ юга къ уѣзду примыкаетъ пограничный Усинскій край, управляемый особыми чиновниками. Китайскіе подданные сойоты—въ лѣтнее время пригоняютъ къ границѣ гурты всякаго скота и мѣняютъ его нашимъ купцамъ на разные бракован. товары. Въ Минусинскомъ уѣз. существуетъ „Царство въ Царствѣ“. Это—Ирбинская посессіонная дача, гдѣ можно встрѣтить цѣлые поселки, до сихъ поръ невѣдомые здѣшней администраціи. Жителей въ уѣздѣ 164303 (м 84122 ж 80181).

Сообщеніе съ **Усинскимъ** пограничнымъ округомъ, расположеннымъ въ долинѣ р. Усы, на границѣ Китайской имперіи, производится—лѣтомъ на лодкахъ по р. Енисею, а зимою—частью по льду р. Енисея, частью—верхомъ на лошадяхъ. **Усинскій округъ** состоитъ изъ двухъ селеній—*Верхне и Нижне - Усинскаго*, населенныхъ, преимущественно, раскольниками, нѣкогда бѣжавшими сюда изъ Европ Россіи и скрывавшимися до 1870 годовъ. Жителей здѣсь считается 1604 д. об. пола. Завѣдуетъ особый начальникъ округа и при немъ помощникъ. 1 врачъ ветеринарный.

Трактъ № 22-й.

Красноярскъ—Енисейскъ *).

Прогоны по 3 к. за в. и лошадь.

Красноярскъ, 18 в., *Старцевская*, 17¼ *Таскинская*, 27 вер., *Шилинская*, 23 в.,—здѣсь телеграфъ; *Верхне-Бартатская*, 28 в.; *Мало-Китатская*, 25 в.,—здѣсь телеграфъ; *Таловская*, 18 вер.; *Бобровская*, 25 в.; *Мокрушинская*, 23.; *Казачинская*, 16 в. Село Казачинское основано въ 1650 году; оно лежитъ на лѣвомъ низменномъ берегу Енисея, въ одной верстѣ отъ самой рѣки. Въ селѣ имѣется каменная церковь, волостное правленіе, почтово-телеграфное отдѣленіе, приходская школа, небольшая богадѣльня и небольшая больница съ постояннымъ фельдшеромъ при ней.

*) Сообщеніе между Енисейскомъ и Минусинскомъ, какъ и было говорено выше, производится лѣтомъ на пароходахъ Гадалова и Сибирякова. Въ остальное время года - сообщеніе сухопутное, по почтовымъ трактамъ.

Въ селѣ много хорошихъ двухъ и даже трехъ-этажныхъ домовъ, много лавокъ, винныхъ складовъ и т. п. Вообще, это село считается лучшимъ въ уѣздѣ. Въ виду близости Казачинскаго къ золот. пріиск., въ немъ проживаютъ нѣкоторые мелкіе золотопромышленники, подрядчики, доставщики товаровъ на пріиска, а также производится небольшая наемка рабочихъ. Слѣдующая отъ Казачинской ст.: *Ледяшева* 27 вер.; *Каргина*, 26 в., лежитъ на лѣвомъ же, но возвышенномъ берегу Енисея, въ одной верстѣ отъ него. Въ Каргинѣ имѣется нѣсколько лавокъ и винныхъ складовъ, почтово-телеграфная контора, устроенная здѣсь для потребностей золотопромышленниковъ южной системы. Въ селѣ имѣется не мало хорошихъ построекъ и деревянная церковь; здѣсь же устроенъ и перевозъ черезъ р. Енисей на земскомъ трактѣ, которымъ пользуются также и для проѣзда на золотые пріиски южной системы. Отъ Каргина слѣдующая станція *Абалакова*, 19 в., *Маклакова*, 19 в. и *Кузьминская*, 16 в. Въ 16 верстахъ отъ послѣдней—г. **Енисейскъ**. Всего между Красноярскомъ и Енисейскомъ 331 1/4 верстъ.

Енисейскъ основанъ, по повелѣнію царя Михаила Ѳеодоровича, въ 1618 г. казаками изъ Мангазеи, подъ руководствомъ боярскаго сына Петра Албычева и стрѣлецкаго сотника Черкиса Рукина. Енисейскъ расположенъ на лѣвомъ берегу Енисея и тянется вдоль него на протяженіи 3 верстъ при ширинѣ въ двѣ версты. Видъ на городъ съ р. Енисея очень живописенъ. На берегу рѣки устроена широкая деревянная набережная съ небольшимъ бульваромъ около нея. Въ городѣ имѣется 8 каменныхъ церквей, два монастыря, мужской Спасскій и женскій Христорождественскій. и нѣсколько часовенъ. На колокольнѣ одной изъ городскихъ церквей имѣются два колокола въ 15 и 35 пуд. съ голландскими надписями, вылитые въ Амстердамѣ въ 1630 г. Изъ частныхъ зданій имѣется до 40 каменныхъ домовъ и свыше тысячи деревянныхъ. Жителей въ городѣ по переписи считается 11,539 (5952 муж., 5587 ж.): имѣется почтово-телеграфная контора, нѣсколько учебныхъ заведеній, въ томъ числѣ 8-ми классная женская гимназія и 6-ти классная мужская прогимназія, 3 классное уѣздное училище и 3 приходскихъ школы. Благодаря своему положенію вблизи золотыхъ пріисковъ, Енисейскъ дѣлаетъ довольно крупные торговые обороты; главнымъ образомъ—хлѣбными продуктами, виномъ и спиртомъ, кожевенными товарами. рыбою. а также мануфактурою и бакалеей. Кромѣ того, енисейцы ведутъ значительную торговлю на Ирбитской ярмаркѣ пушными товарами. Вообще, торговля здѣсь развита довольно сильно; точныхъ свѣдѣній о размѣрѣ торговыхъ оборотовъ, конечно, не имѣется, но, по мнѣнію знающихъ людей, они достигали еще недавно суммы не менѣе 4 мил. р. въ годъ; но

въ послѣднее время торговля Енисейска значительно упала вслѣдствіе упадка золотого промысла. Въ настоящее время въ Енисейскѣ насчитывается около 200 торговыхъ заведеній, въ томъ числѣ свыше сорока магазиновъ и складовъ. Есть городской ломбардъ, 1 типографія, 1 фотографія и книж. складъ общества попеченія о начальномъ образованіи.

Развитіе торговли создало потребность въ кредитѣ, результатомъ чего явилось основаніе въ г. Енисейскѣ городскго общественнаго банка, считающагося по своимъ оборотамъ первымъ среди остальныхъ двухъ такихъ же банковъ—канскаго и минусинскаго. Изъ другихъ общественныхъ учрежденій заслужива-

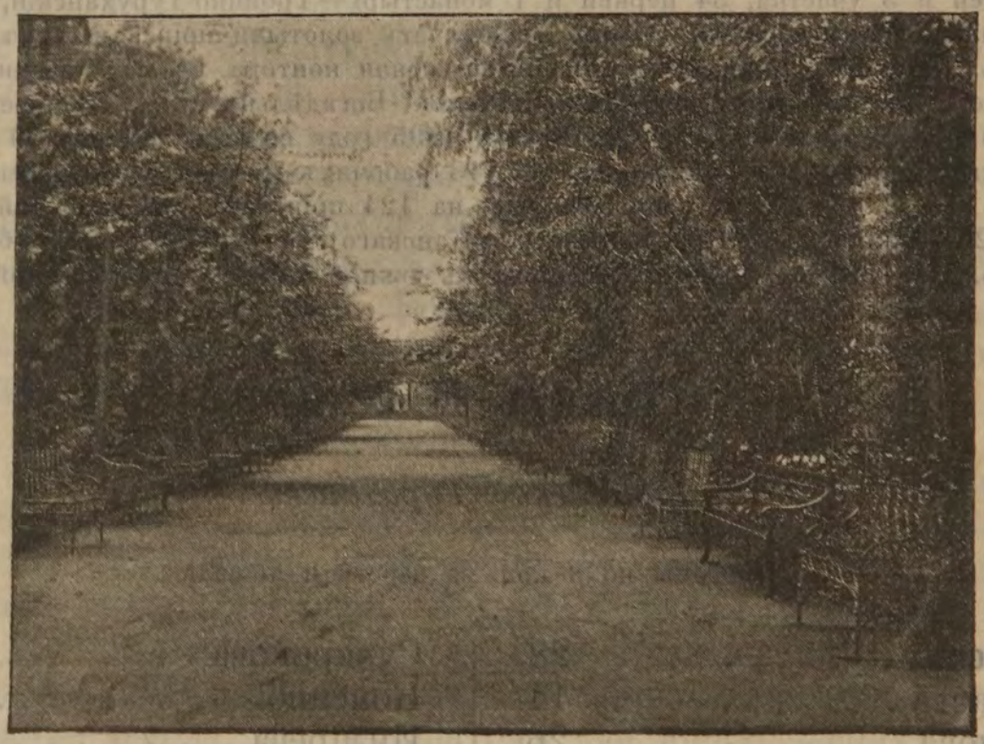

Городской садъ въ Красноярскѣ
(Jardin de ville à Krasnoiarsk).

ютъ вниманіе музей и библіотека, очень недурно обставленные; въ музеѣ имѣется не мало предметовъ, могущихъ заинтересовать любознательнаго путешественника; открытъ онъ ежедневно; въ будни съ 12 до 4 ч., въ праздники съ 12 до 2; наконецъ, имѣется общественное собраніе, помѣщеніе котораго приспособлено для театральныхъ представленій, и плохонькій бульваръ на берегу Енисея; музыка здѣсь играетъ рѣдко. Улицы города широки, но не мощены, а потому въ ненастье отличаются невылазной грязью, а въ сухую погоду страшной пылью; освѣщаются фонарями только главныя улицы и конечно, плохо; тротуары есть, тоже очень плохіе. Для проѣзжающихъ имѣются гостинницы и нѣсколько заѣзжихъ домовъ; лучшимъ считается Кирки-

ло, но и онъ содержится грязно; буфетовъ при нихъ нѣтъ. Доходовъ города болѣе 30 т. р., столько же почти расходовъ.

Изъ г. Енисейска идетъ дорога въ Туруханскъ, лежащій на 1068 в. къ сѣверу; на этомъ трактѣ считается 43 станціи. Хотя дорога эта и считается почтовой, но она совершенно не устроена и сколько нибудь сносная колесная дорога существуетъ только до села Назимова, т. е. на протяженіи 167 верстъ; далѣе же лѣтомъ ѣздятъ въ небольшихъ крытыхъ почтовыхъ лодкахъ и только зимою, послѣ рѣкостава, ѣздятъ по льду рѣки на лошадяхъ. Почтовую гоньбу отправляютъ обыватели. Почта въ Туруханскъ ходитъ одинъ разъ въ мѣсяцъ. Далѣе Туруханска, къ низовьямъ Енисея, до с. Толстый носъ существуетъ лишь земская гоньба для провоза лицъ, ѣдущихъ въ эту отдаленную окраину по дѣламъ службы. Здѣсь передвиженіе производится лѣтомъ на лодкахъ, а зимою—на собакахъ и оленяхъ. Станцій считается 27, на 710 в. пути.

Енисейскій уѣздъ занимаетъ пространство въ 2 мил. кв. верстъ. Въ раіонѣ его 7 волостей и 3 участка, 34 церкви и 1 монастырь—Троицко-Туруханскій, гдѣ мощи Василія Мангазейскаго. Уѣздъ изобилуетъ золотыми пріисками. Въ уѣздѣ 7 училищъ. Въ селѣ Каргинѣ почтово-телеграфная контора. Въ сс Казачинскомъ и Рыбинскомъ (на Ангарѣ) – почтовыя отдѣленія. Богадѣльня въ с. Анциферовскомъ. Жителей 50867 (м. 28005, ж 22862). Въ 1895 году во всей Енисейской губерніи на золотыхъ промыслахъ находилось 12,443 рабочихъ. Добыто золота было 247 п. 6 ф 20 зол. 2 д. Работы производились на 124 пріискахъ сѣверной тайги (Енис. уѣз.), 126—южной, 18—Красноярскаго и Канскаго уѣз., 38—Ачинскаго, 65 Минусинскаго. Въ 1897 г. добыто 80 пудовъ въ южной тайгѣ, а въ сѣверной тайгѣ—50 пуд.

Трактъ № 23-й.

Енисейскъ—Туруханскъ.

Прогоны по 3 коп. за версту и лошадь.

Енисейскъ	28	Сумарокова	33
Погодаева	14	Комсино	29
Баженова	26	Инзарева	24
Анциферовская	25	Мирная	20
Нижне-Устьницкая	33	Бахтинская	26
Савинская	10	Новоселовская	20
Колмогорова	14	Чулково	30
Пономарева	25	Бородино	25
Назимовская	20	Верхне-Инбатская	23
Сергѣева	35	Алинская	24
Нижне-Шадринская	14	Кататовская	30
Серебренникова	32	Пескинская	25
Ярцовская	40	Нижне-Инбатская	20
Никулина	35	Фатьяновская	20
Тонкова	25	Ямская	23
Зотина	14	Баклановская	20
Борогова	37	Черноостровская	17
Осинова	40	Песковская	20
Подкаменно-Тунгузская	33	Пупковская	20

Байхинская	23	Монастырская	30
Новозалѣсская	17	Отъ Енисейска до Туруханска	
Костинская	18	лѣтомъ . . .	1084
Мельничная	22	зимой . . .	1068
Міроѣдинская	25		

Туруханскъ переименованъ въ городъ въ 1662 году изъ Туруханскаго зимовья, основаннаго въ 1607 году. Туруханскъ расположенъ на нѣсколько возвышенной части обширнаго луга, покрытаго сочной травою. При въѣздѣ въ городъ расположены: пороховой подвалъ, острогъ, хлѣбозапасный магазинъ и соляная стойка: далѣе разбросаны безъ всякаго порядка постройки мѣстныхъ жителей, образующія какъ бы одну сторону улицы; вообще же, въ городѣ ни улицъ, ни переулковъ нѣтъ. Весь городъ въ ложбинахъ и ямахъ, влажность въ которыхъ остается всегда, даже въ самые сильные жары; всѣ дома ветхи, покосились, крыши поросли мохомъ. Воду жители берутъ изъ двухъ озеръ „Вшиваго", названнаго такъ по массѣ инфузорій въ немъ и „Могильнаго", вблизи кладбища Большинство правительственныхъ учрежденій, не исключая отдѣльнаго управленія (высшаго и единственнаго въ Туруханскѣ административнаго учрежденія) и почтоваго отдѣленія, помѣщаются въ частныхъ, совершенно негодныхъ, по своей ветхости, зданіяхъ Всѣхъ домовъ въ Туруханскѣ 38, жителей по переписи осѣдлыхъ и инородцевъ 200 чел., изъ нихъ 106 мужч. и 94 женщ. Во всемъ же Туруханскомъ краѣ 5642 м. и 4967 жен. Изъ нихъ шаманствующихъ 1171 м. и 920 ж., ссыльныхъ 186 м. и 10 ж. Церквей двѣ—каменная и деревянная; послѣдняя по ветхости закрыта; имѣется церковно-приходская школа, съ интернатомъ для инородческихъ дѣтей, и метеорологическая станція 2-го разряда, 1 окружный врачъ По сообщенію г. Латкина, въ Туруханскѣ есть и рѣдкость,—это два колокола на колокольнѣ, похожіе на корабельные, съ надписями на голландскомъ языкѣ. Большая часть жителей города—ссыльные и казаки, которые занимаются, преимущественно, рыбной ловлей и торговлей на бывающей въ іюнѣ ярмаркѣ, на которую съѣзжаются окрестные инородцы и купцы изъ ближайшихъ городовъ для покупки пушного товара. Въ 1897 г. рѣшено г. Туруханскъ перенести на другое мѣсто—въ село Монастырское. Но это предположеніе еще не осуществлено.

Съ 2 по 12 іюня въ Туруханскѣ солнце ночью не исчезаетъ съ небосклона; только въ теченіи двухъ часовъ ночи оно теряетъ всякій блескъ и катится по небосклону, будучи видимо лишь до половины.

Въ Енисейской губерніи существуютъ еще проселочныя дороги и таежныя къ пріискамъ, изъ которыхъ послѣднія, пре-

имущественно, верховыя. Что же касается колесныхъ, то онѣ весьма плохо устроены; дороги же между пріисками южной и сѣверной системъ въ большинствѣ сносны и ежегодно ремонтируются.

Въ заключеніе, въ виду того, что нѣкоторымъ изъ читателей „Путеводителя", вѣроятно, придется совершить поѣздку по р Енисею, мы отмѣтимъ своеобразную и оригинальную игру природы, поражающую взоръ наблюдателя среди чрезвычайно живописныхъ береговъ р. Енисея и его притоковъ. Такъ, верстъ за 30 отъ устья рѣки Нижней Тунгузки, на вершинѣ отвѣснаго скалистаго берега, возвышается скала, имѣющая совершенное подобіе сидящаго монаха, которому суевѣрные инородцы посылаютъ на стрѣлахъ въ даръ бѣлокъ и соболей. Въ другомъ мѣстѣ, плывя отъ Красноярска къ Минусинску, противъ устья рѣчки Черной, можно видѣть возвышающуюся вдали 4-хъ угольную башню съ карнизомъ и куполомъ, а неподалеку отъ нея дымится пещера, вызывая многоразличные суевѣрные толки окрестныхъ жителей. Далѣе, неподалеку отъ дер. Аешинской (165 в. отъ Минусинска), на 3-хъ уступахъ надъ солянымъ озеромъ выдается красное зданіе, къ главному корпусу котораго примыкаетъ 4-хъ угольный павильонъ съ куполомъ, а сзади его продолговатая пристройка съ готическою крышей. Съ перваго взгляда эти правильные контуры кажутся созданными опытною рукою человѣка, но, приглядѣвшись ближе, каждый и удивляется странной игрѣ природы. Какъ ни поразительны подобныя картины среди прекрасной, хотя и дикой природы, но онѣ не оставляютъ столь сильнаго впечатлѣнія, какъ оптическій обманъ у горы Черемуховой, между сел. Усть-Ербинской и дер. Батеневской (101—135 верстъ отъ Минусинска). Бывшій енисейскій губернаторъ Степановъ разсказываетъ, что у „горы Черемуховой находится очень замѣчательное мѣсто: дорога, видимо, спускается внизъ, лошади замѣтно понижаются, а взгляните назадъ—кажется, что дорога, какъ и впереди, также спускается внизъ". Краснопольскій—Завадскій, авторъ описанія „Енисейской губ.", сообщаетъ, что площадь, по которой протекаетъ притокъ Енисея Нижняя Тунгузка не смотря на глубоко обледенѣлую почву, проявляетъ вулканическую жизнь, главнымъ образомъ, на пространствѣ 240 саж., между ея притоками Горѣлой и Таймурой. Здѣсь изъ подъ пепла, въ различныхъ мѣстахъ выходитъ подземный дымъ, закоптившій огромные камни, лежащіе на поверхности земли. Снѣгъ зимою здѣсь не держится, а въ каменистыхъ разсѣлинахъ не очень высокаго, но крутого берега Нижней Тунгузки, достаютъ подземный огонь посредствомъ шеста съ привязаннымъ къ нему трутомъ.

Приводимъ также подробныя свѣдѣнія о ярмаркахъ въ Енисейской губерніи.

ЯРМАРКИ.	Гдѣ и когда бываютъ.	На какую сумму привезено тов.	На какую сумму продано тов.
По гор. Красноярску:			
Рождественская.	Въ г. Красноярскѣ съ 20 д. по 10 янв.	20000	10350
	Въ г. Ачинскѣ съ 15 нояб. по 15 д.	30000	15000
По гор. Ачинску:			
Филипповская.	Въ с. Больше-Кемчугскомъ съ 13 по 17 января.	Свѣдѣній	
	Тамъ же, со дня Св. Троицы въ продолженіи 10 дней	нѣтъ.	
По Ачинскому уѣзду:			
Покровской волости: Васильевская и Троицкая.	Въ с. Назаровскомъ въ день Св. Троицы	То	же.
	Въ с. Николаевскомъ, съ 1 по 4 янв.	18000	8000
Назаровской волости: Троицкая, Николаевская и Михаило-Архангельская.	„ Скрыпочниковскомъ, съ 8 по 15 ноября.	20000	10000

ЯРМАРКИ.	Гдѣ и когда бываютъ.	На какую сумму привезено тов.	На какую сумму продана тов.
Подсосенской волости: Рождественская.	„ Подсосенскомъ, съ 25 по 28 д.	26000	9800
Балахтинской волости: Никольская.	„ Балахтинскомъ, съ 6 по 14 д.	21000	9400
Ужурской волости: Троицкая и Петропавловская.	„ Солгонскомъ, въ день Св. Троицы	Свѣд.	нѣтъ.
	„ Ужурскомъ съ 25 іюн. по 1 іюл.	132800	64500
Шарыповской волости: Филипповская и Никольская.	„ Шарыповскомъ, съ 14 по 19 н.	5000	2000
По Канскому уѣзду:			
Уринской волости: Петровская.	„ Никольскомъ, съ 11 по 16 іюн.	3000	1200
По гор. Минусинску:	„ Амонашевскомъ, съ 29 іюня по 2 іюля.	Свѣд.	нѣтъ.
Введенская.	Въ г. Минусинскѣ, съ 21 по 28 нояб.	Объ обо дѣн.	рот.свѣ-нѣтъ.
По Минусинскому уѣзду:			
Абаканской волости: Знаменская.	Въ с. Абаканск. съ 27 нояб. по 4 д.	64648	8450
Новоселовской волости: Георгіевская.	Въ д. Солено-Озерной, съ 26 н. по 1 д.	44500	10100
Сагайской волости: Сентябрьская.	Въ с. Кратузскомъ, съ 25 с. по 5 ок.	83631	33838
Усинскаго пограничнаго округа: Верхне-Усинская.	„ Верхне-Усинскомъ съ 12 по 16 января.	22711	14255

Трактъ № 24-й.

Иркутскъ—Верхоленскъ—Киренскъ—Витимскъ—Нохтуйскъ—Олекминскъ—Якутскъ.

Прогоны отъ Ирк. до Верхолен. по 3 к. за в. и лош. и далѣе—по 4 к.

Иркутскъ (описанъ выше) . . .	23	Баендаевская	29
Хомутовскъ (Кудинск.) . . .	21	Манзурская	31 1/2
Хоготская	30	Маломанзурская	24 1/2
Жердовская	21 1/2	Качужская пристань	35 1/4
Усть-Ординская	31	**Верхоленскъ.**	
Ользоновская	25	Отъ Иркутска до Верхоленска	272 1/4

Верхоленскъ, уѣзд. городъ Иркутск. губ., на р. Ленѣ, противъ устья р. Куленги, лежитъ на 515 метровъ надъ поверхностью океана. Мѣстность ровная и живописная,—городъ расположенъ у подножья высокихъ каменистыхъ и лѣсистыхъ горъ. Основанъ въ качествѣ острога въ 1631 г казакомъ Васильевымъ. Въ 1641 г. подвергся осадѣ многочисленныхъ полчищъ бурятъ, но счастливо выдержалъ ее. Затѣмъ, нападенія инородцевъ на городъ

продолжались и послѣ. Въ 1775 г. Верх. сдѣланъ городомъ и приписанъ къ Иркутской губ., а въ 1857 г. возведенъ на степень окружнаго. Въ Верхоленскѣ нынѣ до 1100 жителей, 2 правосл. церкви (деревянныя, замѣчательныя по своей оригинальной старинной архитектурѣ, очень интересны въ археологическомъ отношеніи), 2 училища—мужское и женское. Строенія—деревянныя, растянуты версты на три. Главное занятіе населенія—хлѣбопашество. Разъ въ годъ весною бываетъ въ городѣ ярмарка, обороты которой, однако, не превосходятъ 5000 р. Въ Верхоленскѣ—пристань, откуда ежегодно на баркахъ отправляются грузы хлѣба (до 80 т. пудовъ). Въ уѣздѣ, кромѣ земледѣлія, существуетъ скотоводство (у бурятъ), звѣроловство и рыболовство и постройка судовъ. Пристани, гдѣ происходитъ сплавъ хлѣба и товаровъ: *Качужская*, на р. Ленѣ, *Ново-Слободская* на р. Пингѣ, и др. Въ Верх. уѣздѣ ярмарка—въ селѣ Нижне-Слободскомъ Ильгинской вол., съ 1 января. Торговля хлѣбомъ, который привозится изъ Балаганск. и Нижнеуд. уѣз. Сбытъ превышаетъ 250 т. р.

Верхоленскъ	25	Шамановская	18
Тюменцовская	16	Головская	16
Коркинская	19½	Суровская	15½
Петровская	22	Дядинская	22
Пономаревская	21	Басовская	21
Жигаловская Большое село, здѣсь телеграфъ	30½	Орлинская	17¼
Усть-Ильинская	26	Тарасовская	22
Грузновская	19	Скокнинская	20
Закаменская	16¼	Боярская	23
Рижская	17¾	Омолоевская	18
Банная	16¾	Марковская	21
Туруцкая	16	Ульканская	17½
Усть-Кутская	18½	Красноярская	14
Якуримская	28	Потаповская	22½
Казаринская	20	Макаровская	15
Кокуйская	25½	Безрукова	31½
Суховская	25½	Заборская	22½
Назаровская	23½	**Киренскъ**	
		Отъ Верхоленска до Киренска	70½

Киренскъ, уѣздн. г. Иркутской губерн., на холмистомъ правомъ берегу р. Лены, на островѣ, который образуетъ р. Киренка, впадающая въ Лену двумя рукавами. Подобно Верхоленску, разбросанъ на протяженіи около 5 верстъ. Основанъ въ качествѣ острога въ 1655 г. Въ 1675 г. сдѣланъ городомъ Съ 1822 г.—окружный. Церквей здѣсь 2 правосл., жилыхъ строеній болѣе 260, больница, женская прогимназія, уѣздное училище и приходское приготовительное училище, до 30 лавокъ: почтово-телеграфное отдѣленіе; жителей по переписи 2253 (1369 м. п. и 884 ж. п.).

Здѣсь Свято-Троицкій мужской (2-го класса) монастырь *) Въ городѣ значительная ярмарка съ 10 мая по 10 іюня. Обороты ея доходятъ до 60 т. р. Торгъ, преимущественно, хлѣбомъ, овощами, пушнымъ товаромъ. Часть жителей занимается хлѣбопашествомъ и скотоводствомъ.

Путнику здѣсь приходится совершать свое не совсѣмъ удобное путешествіе отъ Иркутска до Киренска сухимъ путемъ и въ лодкѣ по р. Ленѣ. Населеніе по берегамъ этой рѣки весьма незначительное. Самый городъ, какъ и весь дальній сибирскій



Вознесенскій монастырь въ Иркутскѣ.
(Cloître de l'Ascension à Irkoutsk).

востокъ, заселенъ пришлымъ промышленнымъ людомъ и ссыльнымъ элементомъ. Населеніе очень бѣдно и ощущаетъ потребность въ такомъ насущномъ предметѣ, какъ хлѣбъ.

Такъ какъ сообщеніе съ Витимскими пріисками совершается черезъ Киренскъ, то ясно, какое важное значеніе долженъ-бы имѣть этотъ городъ, благодаря своему положенію, но при всемъ томъ до настоящаго времени онъ представляетъ собою самую жалкую картину.

Въ Киренскѣ камера мирового судьи 1 участка Киренскаго уѣзда. Есть магазины.

Въ уѣздѣ, занимающемъ пространство въ 34.300 кв. в., нѣсколько ярмарокъ и торжковъ. Общій оборотъ ихъ доходитъ до $1^1/_2$ мил. р. Училищъ въ округѣ 65.

*) Подробное описаніе этого монастыря съ видомъ его помѣщено въ „Путеводителѣ“ 3-го изданія.

Торговые пути—водяной по Ленѣ и сухопутный—изъ Усть-Кута (село и солеваренный заводъ) въ г. Илимскъ и оттуда по р. Ангарѣ—въ Памиръ.

Киренскъ	21	Частинская	18½
Алексѣевская	21	Пьянобыковская	18½
Горбовская	28	Дубровское	30
Вишняковская	25	Курейская	26
Сполошинская	24½	Солянская	18½
Ильинская	22	Паршинская	26½
Дарьинская	28½	Рысьинская	26
Ичерская	22½	Чуйская	22½
Мутинская	28	**Витимскъ.**	
Иванушковская	29		

Витимскъ,—слобода или село Киренскаго уѣзда, Иркутской губерніи, на лѣвомъ высокомъ берегу Лены, противъ устья р. Витима, лежитъ подъ 59°26′ с. ш. въ 607 ф. надъ уровнемъ моря. Основано въ 1621 г.,—одно изъ древнѣйшихъ поселеній на Ленѣ. Витимъ имѣетъ значеніе, какъ центръ золотопромышленнаго раіона. Торговые обороты Витимска въ годъ простираются на сумму до 100 тыс. руб. Товары сюда доставляются не черезъ Иркутскъ, а Илимскимъ волокомъ (что дешевле). Путь на Лену черезъ Илимско-Ленскій волокъ совершается теперь по слѣдующему тракту: отъ села Тулуновскаго или Тулуна, описаннаго выше, до села Братскаго на Ангарѣ (въ 12 в. отъ этого села находится Николаевскій заводъ)—240 в. *) по довольно сносному земскому тракту. Затѣмъ,—отъ с. Братскаго—24 в. до селенія Филипповскаго, отъ него до Кежемскаго—24, до Мамырскаго—22; выселка Ближне-Кайматовскаго—33, станціи Суворинской—28, до г. Илимска—42, отъ него до д. Хребтовской—29, до станціи Мукской—27, до с. Кайматовскаго—27, до ст. Ворошиловой—30 и до Усть-Кутскаго 30 в. Отъ села Мамырскаго до Братскаго,—лѣтомъ на лодкѣ по р. Кутѣ зимой—верхомъ. Существуютъ еще пути: лѣтомъ—отъ Илимска по р. Илимъ (по тунгузки Уимъ), праваго притока р. Ангары,—до стрѣлки; затѣмъ—на пароходѣ въ Красноярскъ.

Отъ Киренска до Витима 435½ в.

Илимскъ, заштатный городъ Иркутской губерніи—на правомъ берегу р. Илима; основанъ въ качествѣ острога подъ именемъ „Ленскаго волка“ казакомъ Галкинымъ; въ 1672 году былъ переименованъ въ городъ Илимскъ. Съ 1810 года оставленъ за штатомъ. Нынѣ это почти деревня. Селеніе, (считая съ предмѣстьями) не свыше 800 душъ обоего пола. Въ городѣ 3 церкви, изъ которыхъ 2 древнія и, по ветхости ихъ, запечатаны. Отъ бывшихъ укрѣпленій сохранились двѣ башни, на которыхъ есть иконы—Спаса и св. Николая чудотворца.

Въ **Витимскѣ** до 600 постоянныхъ жителей, 1 православная церковь (каменная), приходское училище, пріемный покой; есть трактиры. Занятіе жителей—поч-

*) Станціи лѣтняго пути: Тулунъ - 37, Ключи 37, Ирилъ - 28, Тонгуй—25, Кебь—30. Ключи Булакъ 28, Большая Кода 22, село Далонова (торговое) 28. Отсюда до села Братскаго лѣтомъ по Ангарѣ 60 в.

товая гоньба, добываніе слюды въ Витимѣ, охота и проч. Резиденція мироваго судьи 3 участка Киренскаго округа.

Витимскъ	13	Магурьяринская	20
Половинная	15 1/4	Батамайская	21 1/2
Пеледуйская	28 1/2	Салдыкольская	25 1/2
Крестовская	28	Нюйская	17 1/2
Песковская	25	Туруктинская	17 1/2
Половинная	31 1/2	Жербинская	17 1/2
Хомринская	26	Тинная	21
Конкинская	20 1/2	Каменская	23
Терешинская	29 1/2	Жедойская	30
Мухтуйская	22 1/2	**Нохтуйскъ.**	

Нохтуйскъ,—селеніе Якутской области на р. Ленѣ; лежитъ подъ 60° с. ш.; жителей до 300.

Нохтуйскъ	30	Дабанская	17 1/2
Точильная	22	Черендѣйская	22 1/2
Березовская	17 1/2	Бирюцкая	20
Инняхская	21	Бердянская	20
Дельгейская	20	Дурдусовская	18
Кочегаровская	21	**Олекминскъ.**	
Неленская	15		

Олекминскъ,—окружный городъ Якутской области, на лѣвой сторонѣ р. Лены выше впаденія въ нее р. Олекмы, подъ 60°22′ с. ш. и 138°19′ в. д., на высотѣ 200 мет. надъ уровнемъ моря. Олекминскій острогъ основанъ енисейскими казаками въ 1635 г. Первоначально острогъ имѣлъ значеніе ясачнаго становища и сборнаго пункта отрядовъ, отправляющихся на Амуръ. Въ 1775 г., для разбора споровъ между жителями окрестной страны, въ Олекминскѣ учреждено коммисаріатство; въ 1783 г. Олекминскъ назначенъ уѣзднымъ городомъ Якутской области, а въ 1822 году переименованъ—въ окружный. Городъ имѣетъ нѣкоторое торговое значеніе; главные предметы торговли: пушной товаръ, лошади, скотъ, масло, сало и мука. Съ 1 по 22 іюня бываетъ здѣсь довольно значительная ярмарка. Но главное значеніе Олекминска—это значеніе центра золотопромышленнаго округа. Жителей по переписи 1897 г. 1178 (612 м. п. и 566 ж. п.). Доходовъ городскихъ до 2703 р., расходы 2361 р. Есть магазины —Горбунова мануфакт., бакал. и др.; Кирѣева—тоже и др. Здѣсь камера мироваго судьи. Въ *Олекминскомъ* окр. въ 1897 г. было 14 церковно-приходскихъ школъ съ 250 мальчиками и 30 дѣвочками при 14 учащихъ.

Олекминскъ	26	Бѣлая	17
Солянская	22 1/2	Хатымъ-Тумальская	22 1/2
Харьяланская	24	Мархинская	22 1/2
Наманинская	28	Марчиханская	25 1/2
Русская	31 1/2	Сыныяхтатская	25
Чекурская	17	Еловская	25

Малыканская	22½
Чуранская	17
Иситская	17¾
Крестяхская	18¾
Журинская	26½
Оймуряинская	16½
Адъ-Дабанская	19
Синская	27¾
Батамайская	24½
Титъ-Аринская	22
Еланская	22
Тоенъ-Аринская	15
Болгуняхтятская	15½
Бестяцкая	23¾
Покровская	18½
Улахъ-Анская	27¾
Тектюрская	17½
Табагинская	25

Якутскъ*).

Отъ Иркутска до Якутска	2743 в.
Отъ Олекминска до Якутска.	656 в.

Якутскъ, областной городъ Якутской области, лежитъ подъ 62°1′ с. шир. 147°24′ (отъ 1-го меридіана), на высотѣ 160 метр. надъ уровнемъ моря. Отъ Иркутска отстоитъ въ 2745 в. Основанъ въ качествѣ острога въ 1632 году горстью казаковъ подъ подъ предводительствомъ сотника Петра Бекетова, проникшаго на рѣку Лену для обложенія ясакомъ якутовъ, имѣвшихъ здѣсь главное свое пребываніе. Первоначально Якутскій острогъ находился на правомъ берегу Лены, а затѣмъ, въ 1636 г., перенесенъ на лѣвый, гдѣ стоитъ до сихъ поръ. Первое время Якутскъ зависѣлъ отъ Енисейска, но въ 1640 г. сюда пріѣхалъ первый воевода Головинъ со стольникомъ Глѣбовымъ и дьякомъ Филатовымъ. Воеводское управленіе съ самаго начала его учрежденія въ Якутскѣ не отличалось безкорыстіемъ и правосудіемъ. Взяточничество, жестокое обращеніе не только съ инородцами, но и съ русскими, пришедшими почему либо въ край, доносы и ябеды составляли отличительный характеръ воеводъ, замѣненныхъ въ 1783 году комендантами, которые, въ свою очередь, были не лучше первыхъ*). 1790 г. Якутску былъ пожалованъ гербъ. Областнымъ городомъ онъ сталъ съ 1822 г.

Наружный видъ Якутска—непривлекательный. Постройка его самая простая: онъ почти сплошь состоитъ изъ деревянныхъ зданій, по большей части—одноэтажныхъ, на высокихъ фундаментахъ и съ высокими крутыми крышами. Въ домахъ незажиточныхъ мѣщанъ и казаковъ, вмѣсто стеколъ, въ оконныя рамы вставляютъ: лѣтомъ—слюду, а зимою—ледъ. Каменныхъ домовъ только 4. Улицы немощеныя и ночью почти не освѣщаются. Кромѣ того, есть такія, которыя почти непроходимы ни весной, ни осенью. Почва подъ Якутскомъ, вообще, болотистая; въ санитарномъ отношеніи городъ стоитъ низко. Благо-

*) Въ навигацію существуетъ слѣдующее: до ст. Жигаловой—обыкновеннымъ трактомъ, отъ ст Жигаловой до Якутска по Ленѣ на пароходахъ (см. *Пароходное сообщеніе*), или до станціи Тинной на лодкахъ, за которыя проѣзжающіе по частной надобности платятъ по 1·2 к. за каждую версту.

*) Дѣйствія Якутскихъ воеводъ отличались крайней жестокостью. Такъ воевода Андрей Барнашевъ съ 1675 г. чуть не ежедневно совершалъ смертныя казни надъ раскольниками и разными людьми.

устройства здѣсь—почти никакого. Обыватели, напримѣръ, часто безъ стѣсненія вываливаютъ изъ домовъ навозъ и нечистоты прямо на улицы.

Церквей православныхъ 7 (изъ нихъ 2 домовыя),—каменныхъ только 2 (изъ нихъ Спасскій монастырь). Древнѣйшій храмъ—Троицкій соборъ, сооруженный въ 1708 г. Учебныя заведенія—реальное училище, женская 6-ти классная гимназія, духовная семинарія съ духовнымъ училищемъ, образцовая школа



Якуты (Jakoutes)

при семинаріи, Маріинскій дѣтскій пріютъ, женское епархіальное училище, миссіонерская 2-хъ классная церковно-приходская школа, 1 городское начальное училище, школа при пріютѣ арестантскихъ дѣтей и церковно-приходская. Есть городская общественная библіотека съ безплатной читальней (къ 1 января 1896 г. въ ней было 1708 названій книгъ и журналовъ), областной музей при губернскомъ статистическомъ комитетѣ. Открытъ для публики разъ въ недѣлю; содержитъ 694 предмета; при музеѣ библіотека. Въ Якутскѣ мѣстопребываніе мѣстнаго епископа, носящаго титулъ „Якутскаго и Вилюйскаго“; при немъ

цензурный комитетъ, исключительно для печатанія церковныхъ книгъ на якутскомъ языкѣ, на которомъ совершается богослуженіе для крещеныхъ якутовъ, а также—комитетъ Православнаго миссіонерскаго общества. При Спасскомъ монастырѣ учреждено церковное древнехранилище. Архіерейская каѳедра учреждена въ Якутскѣ въ 1850 г. Епископами были: Діонисій (извѣстный своей миссіонерской дѣятельностью и знатокъ якутскаго языка), Іаковъ,—основалъ въ Як. общественную библіотеку; Мелентій,—устроитель колоній для прокаженныхъ; Никодимъ и въ настоящее время Никаноръ. Есть почтово-телеграфная контора. Гостинницъ нѣтъ, но есть заѣзжіе дома, гдѣ можно имѣть помѣщеніе съ харчами: столоваться можно и въ кухмистерскихъ, которыхъ нѣсколько. Существуютъ извощики: 20 к. конецъ, въ часъ—по соглашенію. Число жителей по переписи 5825 (3375 м. п. и 2450 ж. п.). Въ Якутскѣ два базара: *малый* съ деревяннымъ корпусомъ и *верхній* - большое каменное зданіе „Гостинный дворъ", построенный составившимся акціонернымъ обществомъ, имѣющимъ 300 акцій. Въ Якутскѣ также больницы (городская съ психіатрическимъ отдѣленіемъ на 80 кроватей, тюремная на 12, при мѣстной командѣ на 12 и при духовной семинаріи на 6 кров.). 6 врачей. 1 ветеринаръ, 1 акушерка и 1 аптека. Затѣмъ, есть благотворительное общество съ дешовой столовой (мясной обѣдъ 5 к., чай съ кускомъ сахара и хлѣбомъ 3 коп.). городская богадѣльня, ночлежный домъ, поселенческая богадѣльня и пріютъ для арестантскихъ дѣтей. Общественное собраніе. Издаются „Областныя Вѣдомости" и „Епархіальн. Вѣд." (2 раза въ мѣсяцъ). Имѣются народныя читальни, метеорологическая станція, фотографія, меблированныя комнаты. Телеграфа нѣтъ.

Почтовое сообщеніе зимой съ Иркутскомъ два раза въ недѣлю; съ окружн. гор. Вилюйскомъ—разъ въ мѣсяцъ, а съ Верхоянскомъ и Средне-Колымскомъ три раза въ годъ (10 апрѣля, 10 августа и 10 декабря) Кромѣ того, черезъ Якутскъ ежемѣсячно (11-го числа) ходитъ почта въ г. Охотскъ.

Есть магазины разныхъ родовъ торговли.

Нѣкоторая часть жителей Якутска занимается хлѣбопашествомъ, огородничествомъ, косьбою сѣна, скотоводствомъ. Часть уходитъ на заработки въ другія мѣста, преимущественно—на рыбныя ловли. Ремесленная промышленность незначительна и едва удовлетворяетъ ограниченныя мѣстныя нужды Къ числу характерныхъ мѣстныхъ ремеслъ принадлежитъ выдѣлка якутами изъ мамонтовой кости гребней, запонокъ, черенковъ и ящиковъ, а также изготовленіе деревянной посуды.

Въ торговомъ отношеніи Якутскъ имѣетъ нѣкоторое значеніе. Главный предметъ отпускной торговли составляетъ привозимый изъ Удскаго края, Якутскаго и Колымскаго округовъ, пушной товаръ и кабарговая струя; кромѣ того, вывозятъ масло коровье, сало, рыбу, мамонтовую кость, моржевый зубъ, кожи и шкуры оленей. Главными статьями привозной торговли служатъ мануфактурные, галантерейные, бакалейные товары, спиртъ, сахаръ, хлѣбъ. Торговля города оживляется только во время ярмарки, бывающей съ 10 іюня по 1 августа и совпадающей съ временемъ

прибытія судовъ съ Качугской пристани Бываетъ еще зимняя ярмарка отъ 10 декабря по 1 января, но та не играетъ роли въ торговомъ отношеніи. Съ появленіемъ первыхъ судовъ въ Якутскѣ усиливается движеніе и городскіе жители, а потомъ и окрестныхъ селеній, запасаются привозными товарами. Но самый разгаръ торговли бываетъ съ половины іюля, когда собираются всѣ торговцы, которые и устанавливаютъ настоящія цѣны. Въ это время происходитъ, преимущественно, обмѣнъ пушнины на привозные товары изъ Иркутска, и главными покупателями ея являются иркутскіе купцы, но соболи и песцы прямо скупаются въ Москву. Въ Москву идетъ и мамонтовая кость, привозимая на ярмарку въ большомъ количествѣ изъ Колымскаго и Верхоянскаго округовъ. Въ лѣтнюю ярмарку 1895 г. доставлено было привозныхъ товаровъ на 1,575,465 р; вывозныхъ на 622,550 р. (въ томъ числѣ пушнины на 560,253 рубля, мамонтовой кости и моржеваго зуба на 97,372 рубля).

Якутская область граничитъ на сѣверѣ съ Ледовитымъ океаномъ, на востокѣ—съ Приморской областью; на юго-востокѣ и юго-западѣ—съ Забайкальской областью и Иркутской губ., на западѣ—Енисейской губ. Пространство ея точно не



Большая улица въ Верхнеудинскѣ.
(Verkhnéoudinsk.—Grande rue).

изслѣдовано, но оно превышаетъ 72,106 кв. миль. Область орошаетъ одна изъ величайшихъ рѣкъ Лена (имѣетъ протяженіе до $4^1/_2$ тысячъ верстъ). Въ нее впадаютъ съ правой стороны рр Олекма (длиной до 1700 в.) и Алданъ (до 1000 в.); съ лѣвой р. Вилюй (до 900 в. теченія). Кромѣ того, выдаются рѣки: Яна (свыше 2000 в.), Индигирка (до 1800 в.), Колыма (до 2000 в). Область покрыта лѣсами, почему здѣсь изобиліе пушного звѣря. Изобилуетъ якутская область также минеральными богатствами. Здѣсь много мамонтовой кости и золотосодержащихъ пріисковъ (по рр. Олекмѣ и Витиму) Также находятся серебряно-свинцовыя руды, мѣдныя, желѣзо и проч. Въ области 5 округовъ—*Верхоянскій*, *Вилюйскій*, *Якутскій*, *Колымскій* и *Олекминскій*. Жителей около 278 тысячъ обоего пола; по переписи 1897 года—136661 муж. пола и 125731 жен. пола Инородцевъ изъ этого числа до 248 т., а именно: якутовъ (240 т.), тунгусовъ (до 10770), юкагировъ (около 200), чукчей (съ небольшимъ 500), ламутовъ (до 3350) и чуванцевъ (въ 1890 г. было всего 140). Изъ инородцевъ рождаемость превышаетъ смертность только у якутовъ (называютъ себя *саха*). Остальные замѣтно *вымираютъ*. Якуты дѣлятся на улусы и управляются выборными старшинами и головами. Большинство якутовъ до сихъ поръ придерживается шаманства Торговый путь для Якутской об-

ласти рѣка Лена. Товары доставляются на паузкахъ въ Якутскъ и во всѣ населенныя мѣстности по Ленѣ съ пристаней: Верхоленска, Жигаловой, Качуга и друг. Золотопромышленность въ области развита. Всѣхъ пріисковъ въ 1895 г. считалось въ Олекм. системѣ 70 и Витимской 33, а въ 1896 г.—68 и 33. Въ $189^{4}/_{5}$ г. было добыто на Олекм и Вит. 728 пуд., а въ операцію $189^{5}/_{6}$ 534 пуд. 3 фун $^{2}/_{9}$ зол. Земледѣліе развито слабо. Звѣроловство падаетъ Фабрикъ въ обл. нѣтъ. Заводов-. болѣе 90, но съ незначительнымъ числомъ рабочихъ (до 150) и съ оборотомъ тольъ ко до 13,630 р. Въ числѣ заводовъ 73 мельницы, 16 кирпичныхъ и 3 кожевенныхъ. Учебныхъ заведеній 82 (въ томъ числѣ 57 церковныхъ школъ). Якут. область мѣсто ссылки для адептовъ скопческой секты. Слѣдуетъ отмѣтить селеніе скопцевъ *Мархинское* Якут. округа. Основано въ 1860 году. Здѣсь болѣе 20 конныхъ мельницъ, 1 паровая, 1 водяная, кожевенный заводъ, 6 торговыхъ лавокъ и проч Всѣхъ скопцевъ въ 1895 г. было муж. 182, жен 190.

Трактъ № 25-й.

Якутскъ—Охотскъ.

По 3 к. за вер. и лошадь.

Якутскъ	7	Амгинская	47
Ярмонская	38	Нахунская	20
Толбыяхтатская	15	Алданская	90
Теполинская	32	**Чернолѣсская***)	150
Чакійская	34	Алханъ-Юнская	190
Поротовская	32	Юдомокрестовская	200
Чурапчинская	32	Мѣтинская	54
Арилахская	30	**Охотскъ**—оп. выше.	
Лебягинская	27	Отъ Якутска до Охотска 1025 вер.	
Менжегенская	27		

Трактъ № 26-й.

Нерчинскъ—Нерчинскій заводъ.

По 3 коп. за вер. и лошадь.

Нерчинскъ	$30^{3}/_{1}$	Кавыкучи-Газимурская	$35^{1}/_{2}$
зимой	$33^{1}/_{2}$	Тайнинская	34
Бянкина	$33^{1}/_{4}$	Солонечинская	$30^{1}{}_{2}$
Колобова	32	Больше-Зерентуйская	$34^{1}/_{4}$
Шелопугина	$26^{1}/_{2}$	**Нерчинскій заводъ.**	
Кавыкучи-Ундииская	$38^{1}/_{2}$	Итого отъ Нер. до Нерч. зав.	$296^{1}/_{4}$

Трактъ № 27-й.

Нерчинскъ—Срѣтенскъ.

По 3 коп. за вер. и лошадь.

Нерчинскъ	$28^{1}/_{2}$	Болотовская	$22^{1}/_{3}$
Нижне-Ключевская	25	Епифанцевская	18

Срѣтенскъ, итого отъ Нерчинска до Срѣтенска по зимнему пути . . . . 94 в.

*) Зимою отъ Чернолѣсской до Охотска:—65—Карныстатская, 64—Алханъ-Юнская, 55—Нерода Анча. 70—Хаенженская. 85—Юдомокрестовская, 70—Кенкандинская, 35—Агатканская, 36—Архинская, 45—Мѣтинская, 54—Охотскъ.

Трактъ № 28-й.

Ильинское—Баргузинъ.

По 3 коп. за вер. и лошадь.

Ильинское,—28 в., село при р. Селенгѣ, на большомъ сибирскомъ трактѣ (*Ильинская станція*—между *Таракановской и Половинной*, послѣдней передъ Верхнеудинскомъ).

Турунтаевское	$30^3/_4$
Гурилевское	$25^1/_2$
Хаимская	$29^3/_4$
Гремячинская	$26^1/_4$
зимою	$31^1/_2$
Туркинск. минеральн воды . .	25
зимою	22
Катковская (Горячинская) . .	28
зимою	24
Максимихинская	$29^3/_4$
зимою	$23^1/_2$
Усть-Баргузинская	22
Адамовская	$29^1/_2$
Баргузинъ.	

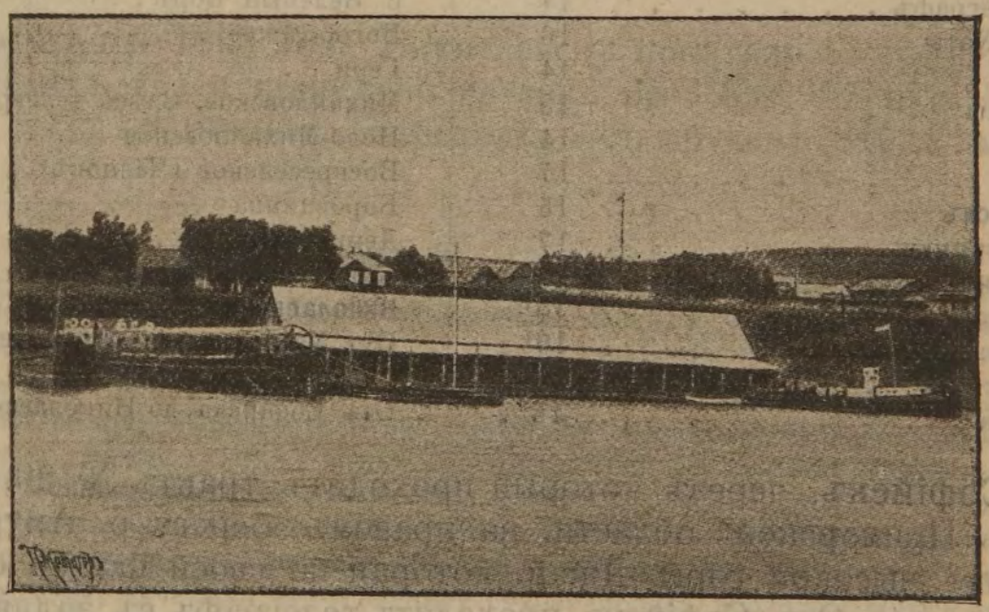

Г. Николаевскъ на Амурѣ.- Пароходная пристань.
(Nikolaewsk.—Station des bateaux à vapeur sur la rivière Amour).

Баргузинъ.—Окружный городъ Забайкальской области, на берегу р. Баргузина (въ 40 вер. отъ впаденія ея въ Байкалъ); лежитъ подъ 53° 27′ с. ш. и 127° 27′ в. д. Основанъ въ качествѣ острога въ 1648 г.; въ 1783 г. сдѣланъ уѣздн. Иркутск. губ; въ 1822 г. упраздненъ; въ 1851 г. причисленъ къ Забайк. обл. и черезъ 5 лѣтъ обращенъ въ окружный. Жителей по переписи 1897 г. 1525 (797 м. п. и 728 ж. п.), 1 православная церковь, 2 училища—городское 2-хъ классное и женское одно-классное. Камера миров. судьи 19 участка Читинскаго окр. суда. Въ Баргузинѣ есть магазины.

Трактъ № 29-й.

Хабаровскъ—Софійскъ—Николаевскъ.

По 3 коп. за вер. и лошадь.

Хабаровскъ	19½
Воронежское	20
Зимовье Синдаки	18
с. Петропавловское	18
с. Вятское (Колбо)	22
Сарапульскъ. Здѣсь телеграфъ	16
Зимовье Синда	12½
„ Актаръ	22½
„ Курунъ	22
„ Саянъ	16
с Троицкое. Здѣсь телеграфъ	17½
Станка (Гіонъ)	15
Хуйдуръ	12¾
Иннокентіевскъ	25
с. Малмыжское (Мая). Здѣсь телеграфъ	14
Сама-Хаты	16
Нята	14
Пульцы	15
Больба	14
Када	17
Софійскъ	15
Половинная	17
Маріинскъ. Здѣсь телеграфъ	25
Пульса	15½
Булава	19½
Иркутское	23½
Койма	18½
Челцы	21
Хунгари	19½
с. Орловское. Здѣсь телеграфъ	21
Хумми	22
с. Пермское (Мылки)	17
Бѣльго	14½
с Верхне-Тамбовское (Горинъ) Здѣсь телеграфъ	23
Кайданъ	13
Средне-Тамбовское	15
Гячи	13
Нижне-Тамбовская	21
Шелиховская	16
Литвинцовское	20½
Жеребцовское	23
с Зеленый Боръ	13
Богородское	19½
Гери	18½
Михайловское. Здѣсь телеграфъ	12½
Ново-Михайловское	19½
Воскресенское (Челнокъ)	21
Боровцинка	21
Денисовка	14
Какинская (Сабахъ)	20
Николаевскъ.	
Отъ Хабаровска до Николаевска	911¼ верстъ.
Отъ Софійска до Николаевска	279 в.

Софійскъ, черезъ который проходитъ трактъ № 29, окр. городъ Приморской области, на правомъ берегу р. Амура, у подошвы высокой горы Джай, которая по своей формѣ считалась вулканомъ. Отъ Софійска проходитъ телеграфъ въ заливъ де-Кастри. Основаніе Софійска относится къ 1858 г. Жителей въ немъ около 400. Въ 1896 г. въ немъ было городскихъ доходовъ 440 р., а расходовъ—630 руб.

Въ Софійскѣ одно приходское училище, а въ округѣ его—10, изъ которыхъ 6 сельскихъ школъ грамотности и 4 миссіонерскихъ. Изъ Софійска идетъ также телеграфъ въ **Маріинскъ**, на правой сторонѣ Амура, при протокѣ, соединяющемъ Амуръ съ озеромъ Кизи. Нынѣ это село Приморской области, а до 1861 Маріинскъ былъ городомъ. Жителей здѣсь не болѣе 300 д. об. пола. Отсюда до залива де-Кастри 67 в. земскимъ трактомъ.

Николаевскъ,– конечный пункъ тракта,—городъ той же обл., на лѣвомъ берегу р. Амура, подъ 53°8′ с. ш. и 158°28′ в. д. Основанъ въ 1851 г., какъ торговая станція россійско-амери-

канской компаніи *), и съ 1856 г. по 1880 годъ былъ областнымъ и портовымъ городомъ—до переселенія центра областного управленія во Владивостокъ. Построенъ весьма безпорядочно—на плоской возвышенности, круто спускающейся къ Амуру. Значеніе Николаевска пало послѣ перенесенія во Владивостокъ порта; но въ послѣднее время городъ сталъ снова расти. Жителей болѣе 4800 (женщинъ значительно менѣе). Доходы городскіе превышаютъ 35 т. р., расходы—нѣсколько менѣе. Торговля города до сихъ поръ значительна. Такъ, въ 1896 г., она достигала 2 слишкомъ мил. р. Здѣсь до 330 частныхъ и 40 казенныхъ домовъ, 2 церкви гостинный дворъ, общественное собраніе, 3-хъ классное городское училище, церковно-приходская школа, учебная бондарная мастерская. Въ числѣ жителей болѣе 1500 военнаго сословія. Здѣсь почта и телеграфъ, пристань, 2 батареи, 1 фортъ съ маякомъ. Климатъ неудовлетворительный: лѣтомъ туманы и мелкіе дожди, зимой—снѣжныя вьюги. Лѣтомъ сообщеніе между Хабаровскомъ и Николаевскомъ на пароходахъ по Амуру.

Въ навигацію 1895 года Николаевскъ посѣтило 53 судна (изъ нихъ русскихъ 14) и привезено грузовъ на 1,638,997 пуд. Кромѣ того. было 59 рѣчныхъ пароходовъ съ грузомъ 84541 п.

---

*) Николаевскъ основанъ собственно адмираломъ Василіемъ Степановичемъ Завойко († 15 февр. 1898 г.), героемъ обороны камчатскихъ береговъ отъ нападенія англичанъ въ 1854 г.

Во время восточной войны берега Камчатки были оставлены почти безъ защиты, такъ какъ никому не приходило въ голову, что непріятель направитъ свои нападенія и туда. Между тѣмъ, у этихъ береговъ появилась сильная англійская эскадра В. С. показалъ замѣчательное административное умѣніе и распорядительность, призвалъ къ оружію все способное населеніе и быстро сдѣлалъ возможныя фортификаціонныя укрѣпленія. 17 августа 1854 г. къ Петропавловскому порту подошла англійская эскадра, начавшая его усиленную бомбардировку, продолжавшуюся вплоть до 24 августа. Покойный во главѣ немногочисленныхъ защитниковъ, не только успѣшно отстрѣливался, но и сумѣлъ отразить, проявивъ выдающуюся храбрость, вылазку десанта на берегъ, причемъ взялъ англійское знамя. Въ началѣ 1855 года было рѣшено перенести военный портъ изъ Петропавловска къ устью Амура. Переводъ порта начался въ самый разгаръ войны. Суда выходили, прорубая ледъ и готовясь въ тоже время къ бою съ непріятелемъ. Тѣмъ не менѣе, 8-го мая В. С. прибылъ къ Де-Кастри съ эскадрою, состоявшей изъ фрегата, корвета, бота и 3 транспортовъ. На другой день къ Де-Кастри подошелъ непріятель, имѣвшій три военныхъ судна и остановился у входа въ бухту, ожидая подкрѣпленія; но въ ту же ночь русская эскадра успѣла, подъ прикрытіемъ тумана, незамѣтно войти въ устье Амура, пройдя мимо сторожившаго ее непріятеля. Благодаря энергіи и распорядительности В. С., выросъ, въ теченіе двухъ съ половиною мѣсяцевъ, новый и имѣющій будущность городъ на берегахъ Амура—Николаевскъ. Въ 1856 г. В. С. возвратился въ Петербургъ, гдѣ занялъ должность члена морского генералъ-аудиторіата. Вслѣдъ затѣмъ онъ занималъ рядъ, преимущественно, почетныхъ должностей. Въ 1896 г. торжественно праздновалось шестидесятилѣтіе его пребыванія въ офицерскихъ чинахъ.

Трактъ № 30-й.

Охотскъ—Петропавловскъ.

По 3 коп. за вер. и лошадь.

Охотскъ,—описанъ выше . . .	100	Аманинское	40
Инское	400	Тигильская	150
Тауйская	75	Сѣданкино	40
Арманская	150	Еловская	57
Ольская	200	Харчинская	25
Ямское	300	**Ключевская.**	
Туманское	300	Отъ Ключевской до Н.-Камчатска—	
Товатомское	150	95 в, сообщеніе на сабакахъ.	30
Наяханская	100	Крестовское	39
Гижигинскъ	100	Ушковское	51
Корякское (Пармское) . . .	200	Козыревское	52
Каменская	200	Толбачинское	38
Подкагирская	250	Щапинское	51
Лѣсновская	60	Машурское	35
Кинкильское	50	Кирганское	14
Паланское	41	Милковское	12
Кахтаннинское	60	**В.-Камчатскъ**	34
Ваенпольское	90	Шеромское	32
Пущинское	55	Карякинское	45
Ганальское	41	Авачинская	12
Малкинское	40	**Петропавловскъ.**	
Начикинское	41		

При городскомъ училищѣ въ Петр. открыто съ 1 іюля 1897 г. ремесленное отдѣленіе.

По этому тракту путь—только зимою. Конечный пунктъ тракта, какъ и начальный, описаны выше. Упомянемъ здѣсь только о **Верхне-Камчатскѣ**,—заштатный городъ Приморской обл. внутри полуострова Камчатки. Основанъ въ 1703 г. Атласовымъ въ качествѣ острога. Жителей до 150. Здѣсь климатъ благопріятствуетъ разведенію овощей и жители занимаются огородничествомъ. Отъ ст. Ключевской лежитъ путь (на собакахъ) въ *Нижне-Камчатскъ*. Въ 1783 г. это былъ уѣздный городъ Охотской обл., а теперь селеніе при р. Камчаткѣ. Жителей съ небольшимъ 100. Охотско-Камчат. край заключаетъ въ себѣ значительныя естественныя богатства. Золото, каменный уголь, прекрасный строевой лѣсъ, пушнина и особенно рыбныя богатства, даютъ твердое основаніе надѣяться на оживленіе края и улучшеніе благосостоянія населенія. Главнымъ препятствіемъ служитъ недостатокъ сообщеній: сухопутныя сообщенія на оленяхъ и собакахъ по своей крайней трудности, медленности и дороговизнѣ не могутъ имѣть серьезнаго значенія; срочный пароходъ Добровольнаго флота посѣщаетъ Охотскій портъ одинъ разъ въ годъ. Недостатокъ сообщеній, при отсутствіи телеграфа, представляетъ существенныя неудобства въ административномъ отношеніи. Въ виду этого мѣстной администраціей поднятъ вопросъ объ увеличеніи въ 1898 году числа сѣверныхъ рейсовъ парохода Добровольнаго флота съ двухъ до четырехъ, съ посѣщеніемъ Охотскаго моря 2 раза въ теченіе навигаціи. Со временемъ предполагается ходатайство о заведеніи Добровольнымъ флотомъ для плаванья въ сѣверныхъ водахъ второго парохода, что дастъ возможность Добровольному флоту еще болѣе развить свои рейсы въ Охотскомъ и Беринговомъ моряхъ и, вмѣстѣ съ тѣмъ, исполнять собственными пароходами перевозку грузовъ между Владивостокомъ и Николаевскомъ, для которыхъ нынѣ приходится фрахтовать иностранныя суда. Охотско-Камчатская горная экспедиція министерства

земледѣлія и государственныхъ имуществъ, командированная для изслѣдованія золотоносности береговъ Охотскаго моря, открыла 12 новыхъ золотоносныхъ площадей, съ болѣе или менѣе обильными признаками золота, по теченію рѣкъ Артыха, Немуя, Лантара и нѣкоторыхъ другихъ. Въ 1898 году передовой отрядъ экспедиціи, подвигаясь по берегу Охотскаго моря на сѣверъ, дошелъ до г. Охотска и, затѣмъ, приступилъ къ обслѣдованію западнаго побережья Камчатки.

Трактъ № 31-й.

Иркутскъ—Троицкосавскъ—Кяхта.

Прогоны по 3 к. за в и лошадь.

Путь до станціи Половинной описанъ выше въ Большомъ сибирскомъ трактѣ. Эта станція послѣдняя передъ Верхнеудинскомъ.

Половинная, 29; *Мухинское*—село; 19; *Ключевское*, 27; *Нижнеубукунская*, 27; *Арбузовская*, 30 1/2; **Селенгинскъ**,—18 3/4,—за-

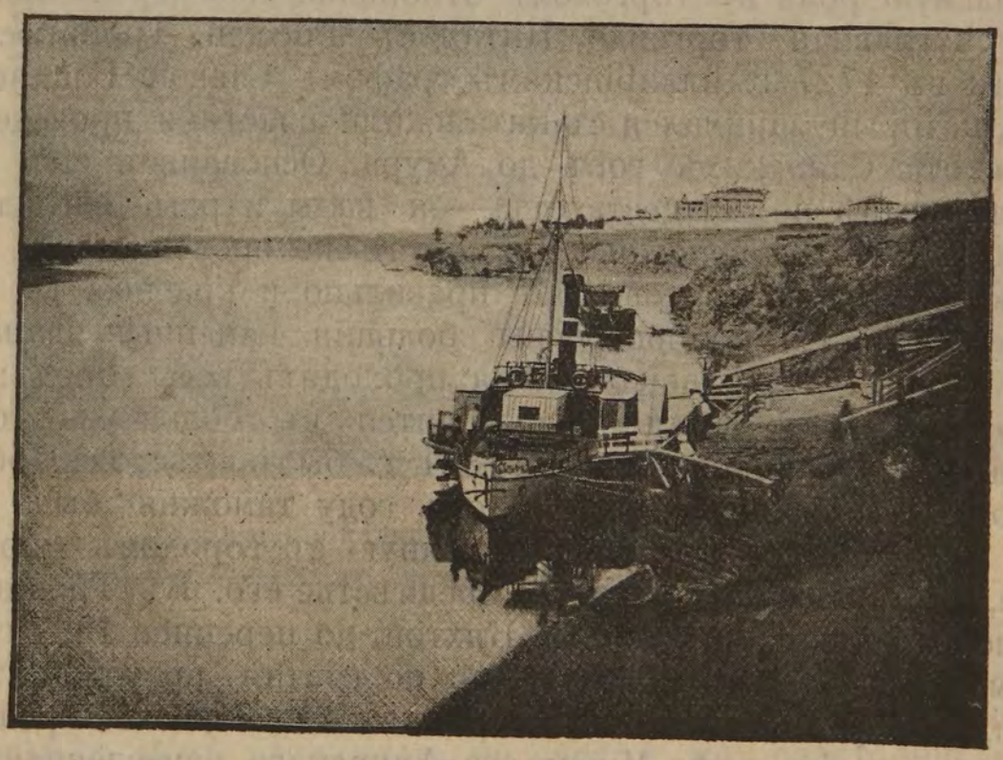

Пристань на р. Селенгѣ въ Верхнеудинскѣ.
(Station des bateaux à vapeur sur la rivière Sélengha).

штатный г. Забайкальской обл. на правомъ берегу р. Селенги. Заложенъ въ качествѣ острога въ 1666 г. Въ 1685 г. въ этомъ острогѣ выстроенъ рубленный городъ, сдѣланный уѣзднымъ и въ 1783 г. упраздненный. Селенгинскъ съ его окрестностями заселился, преимущественно, послѣ заключенія Нерчинскаго договора съ Китаемъ. Буряты, осаждавшіе Селенгинскъ въ 1688 г., были разбиты отрядомъ, сопровождавшимъ посла Головина. Послѣ этого они уже не рѣшались противиться завоевателямъ, и большая часть стрѣльцовъ, сопровождавшихъ Головина, водворилась по Селенгѣ и ея притокамъ.

Селенгинскъ построенъ узкой полосой вдоль берега р. Селенги, на протяженіи 2 в. Прежде Селенгинскъ былъ торговымъ городомъ, но теперь его благосостояніе упадаетъ съ каждымъ годомъ. Въ немъ теперь до 1076 жителей (524 м. п. и 552 ж п.), отличающихся лѣностью и безпечностью, 1 мужское 2-хъ классное и 1 женское приходское училища, 2 каменныхъ и деревянная церковь; домовъ 192. Есть магазины -*Лушникова*, мануфакт. и колон., *Малыгина*—тоже, *Сунжендо*, чаемъ и друг. **Поворотная 1-я** 23½ *Калино-Перевалоѣская*, 25½; *Усть-Кяхта*, 23½— село.

Троицкосавскъ—Кяхта. Собственно Троицкосавскъ—городъ Забайк. обл., лежитъ въ 4 в. отъ границы Китайской имперіи, подъ 50°21 с. ш. и 124°24′ в. д. (отъ 1-го меридіана). Въ 3½ верстахъ отъ него, рядомъ съ китайскимъ селеніемъ (пограничнымъ Маймачинъ), находится и сама слобода *Кяхта*, играющая значительную роль въ торговомъ отношеніи, ибо черезъ нее производится главная торговля Китая съ Россіей. Троицкосавскъ основанъ въ 1727 г. иллирійскимъ графомъ Саввою Владиславовичемъ, который занимался съ китайскими властями проведеніемъ границъ отъ Саянскихъ горъ до Амура. Основанная имъ здѣсь крѣпость нынѣ не существуетъ,—ея валы и рвы изгладились совершенно. Кяхта основана около того же времени.

Городъ выстроенъ довольно правильно и красиво. На отлогомъ берегу р. Кяхты построены большія каменныя зданія таможни и пакгаузы. Главная улица проходитъ весь городъ; дома хорошо отстроены. Торгъ производится въ большомъ гостинномъ дворѣ. Троицкосавскъ до 1861 г. былъ мѣстомъ обширнаго торга съ Китаемъ, но въ этомъ году таможня была переведена въ слободу Кяхту, соединенную съ городомъ шоссе и, вообще, составляющую какъ-бы предмѣстье его. Въ Троицкосавскѣ теперь, считая со слободой Кяхтой, по переписи 1897 г. 8703 (3941 м. п. и 4762 ж. п.) жителей, не считая временно пріѣзжающихъ, 8 училищъ, въ томъ числѣ Алексѣевское реальное, женская гимназія графа Муравьева-Амурскаго, ремесленная школа, городское 4-хъ классное училище и приходскія; церквей православныхъ 4 (въ томъ числѣ—1 въ слободѣ), Никольскій дѣтскій пріютъ и Троицкосавско—Кяхтинское подъ-отдѣленіе Приамурскаго отдѣла Императорскаго русскаго географическ. общества. Болѣе 75 купеческихъ фирмъ до 25 заводовъ. Въ Кяхтѣ общественное собраніе, агентъ страхов. общества „Россія“. Городскіе доходы и расходы болѣе 69 т. р.

Черезъ Кяхту, какъ и было уже говорено выше, производится издавна обширная торговля съ Китаемъ и Монголіей. О размѣрахъ ея можно судить потому уже, что еще въ началѣ настоящаго столѣтія, въ 1808—1813, было вымѣнено товаровъ китайскихъ и промѣнено товаровъ русскихъ и иностранныхъ на 27,995.167 рублей. Возьмемъ болѣе ближайшее къ намъ время. Такъ, въ Кяхтѣ въ 1854 году, было 58 купеческихъ домовъ, изъ которыхъ 37 принадлежали къ сибирскимъ городамъ и 21—россійскимъ; ежегодно оборотъ первыхъ простирался до 5,796,912 руб. сер.,

а послѣднихъ —4,440 573 р. с. Но съ 1870-хъ годовъ обороты торговые Кяхты стали замѣтно уменьшаться, главнымъ образомъ, вслѣдствіе отмѣны покровительственной системы, заключавшейся въ исключительномъ правѣ на продажу въ Россіи чая, привозимаго черезъ Кяхту, съ запрещеніемъ привоза его моремъ. За трехлѣтіе же, съ 1892 – 1894 г.г., привозъ выразился въ среднемъ суммою 4,951,455 р., а вывозъ товаровъ ограничился только 2,647,826 р.; но вывозъ этотъ надо считать еще менѣе, такъ какъ въ общей суммѣ отпуска были показаны и кредитные билеты (на 196,752 р.) и серебро (на 1,215,751 р.), да еще и товары китайскаго происхожденія (на сумму до 160 т. р.). Въ 1895 г. отпущено въ Китай и Монголію черезъ Кяхту товаровъ, на 2,136,481 руб., вывезено: китайскихъ и монгольскихъ товаровъ на 15,727,882 рубля. (Свѣдѣнія объ отпускѣ и вывозѣ въ 1898 г. помѣщены выше въ описаніи Забайкал. обл.) *).



Колонія прокаженныхъ въ Якутской области.
(Colonie de lépreux dans le gouvernement de Yakoutsk).

Другой путь отъ Иркутска до Троицкосавска-Кяхты лежитъ черезъ станц. Мысовскую. Этотъ путь—спеціально коммерческій. Прогоны на немъ взимаются, не смотря на разстояніе, по 1 р. 50 к. на лошадь за станцію, кромѣ ст. Уляты, на которой берутъ по 2 р. за станцію на лошадь. Путь до ст. Мысовской описанъ въ тр. № 1. Далѣе—*Мысовская*. Здѣсь пароходная пристань 22 в. *Уляты*, 19 в.; *Худирка*, 18 в.; *Удунга*, 21 в.; *Темникъ*, 28 в.; *Ново-Бороюйская* (*Шебартуй*), 28 в.; *Джидинская*, 32 в.; здѣсь переправа черезъ р. Джиду—по мосту, черезъ р. Селенгу—на паромѣ. *Усть—Кяхта*, 23½ в. и *Троицкосавскъ-Кяхта*—всего отъ ст. Мысовской 191½ в.

*) Отъ Кяхты по хорошему тракту на С. Урлукъ, верстахъ въ 90, въ высокихъ хребтахъ, находится мужской *Чикойскій Іоанно-Предтеченскій* монастырь. Основанъ въ 1840 г. Здѣсь 3 церкви; монашествующихъ, послушниковъ и рабочихъ до 30 человѣкъ. Училище и странноприимный домъ. 24 іюня ежегодно въ обитель собирается множество паломниковъ православныхъ, старообрядцевъ и сектантовъ.

Трактъ № 32-й.

Верхнеудинскъ—Петровскій заводъ.

Прогоны 3 коп. за версту и лошадь.

Верхнеудинскъ	$16^3/_3$	Мухоршибирская, ...	$29^1/_2$
зимою	10	Хонхолойская	20
Саянтуевская.	$33^1/_2$	Хараузская	31
Тарбагатайская	$24^1/_2$	**Петровскій заводъ.**	
Барская	$33^1{}_2$		

Петровскій заводъ (чугунный и желѣзодѣлательный), Верхнеудинскаго окр., петровской волости. Близъ ст. Забайкальск. жел. дороги того-же названія. Основанъ въ 1709 г. Въ Петровскомъ селѣ церковь во имя святого Петра и Павла, школа, больница. Въ Петровскій заводъ были сосланы и содержались здѣсь въ особо построенной тюрьмѣ нѣкоторые изъ декабристовъ (осужденныхъ за 14 декабря 1825 г.), первоначально находившіеся въ Читинской тюрьмѣ. Сюда-же къ нимъ прибыли и жены ихъ. Такъ, здѣсь содержались Анненковъ,—Волконскій, Трубецкой, Муравьевъ и друг. Одинъ изъ декабристовъ—Горбачевскій—даже скончался здѣсь въ 1870 г., занимая въ послѣдніе годы своей жизни должность мироваго посредника.

Трактъ № 33-й.

Верхнеудинскъ—Селенгинскъ.

(Зимній путь).

Прогоны 3 коп. за версту и лошадь.

Верхнеудинскъ	$24^3/_4$	Арсеньевская	$29^1/_4$
Колобовская	21	**Селенгинскъ.** Описанъ выше.	
Ганзуринская.	$37^3/_4$		

Трактъ № 34-й.

Станція ж. д. Никольская—урочище Анучино.

Прогоны 3 коп. за версту и лошадь.

Никольская	$15^1/_2$	Ивановка	$18^1/_2$
Дубининская	19	Орлова	30
Осиновка	$20^1/_2$	Урочище **Анучино.**	

Трактъ № 35-й.

Отъ той же станціи до *Полтавки.*

Никольская станція жел. дор. .	1	Синеловка	$21^1/$
Никольская почт. станція . .	$20^1/_4$	**Полтавка.**	
Чумакова заимка	$24^1/_2$		

Трактъ № 36-й.

Николаевскъ—Александровскъ.

450 вер. зимой и 354 лѣт. Лѣтомъ сообщеніе на пароходахъ; зимой—на собакахъ—за цѣну, обусловленную ежегоднымъ контрактомъ.

Александровскъ—русское селеніе и фортъ въ Приморской области, при впаденіи рѣки Нерли въ заливъ де-Кастри, противъ острова Сахалина. Здѣсь хорошая гавань, госпиталь, продовольственные магазины. Торговля съ Сѣверной Америкой.

Тракты № 37—38.

Якутскъ—Вилюйскъ—Якутскъ—Верхоянскъ—Колымскъ.

№№ по порядку.	СТАНЦІИ.	Число верстъ.
	Отъ Якутска до Вилюйска.	
1	Хатырчиннахская . . .	30
2	Чупульская	40
3	Багалакская	40
4	Тыттяхская	40
5	Бадаранахская	50
6	Бырылахская	50
7	Тогюняхская	50
8	Боруннюлахская . . .	40
9	Баланахская.	40
10	Ильбягинская	50
	Граница—430 вер.	
11	Баппагайская	50
12	Бюгюяхская	50
13	Хапчагайская	40
14	Булгуняхтайская . . .	50
15	Чигичанская	50
16	Вилюйская (городъ) . .	40
	Итого . .	710
	Отъ Якутска до Верхоянска.	
1	Турусларская	02
2	Мякяринская	30
3	Хомустатская	20
4	Елегняхская	20
5	Харагердинская . . .	20
6	Торагайская	20
7	Хатыгнаская	25
8	Тандинская	35
9	Беде-Кельская	150
10	Кенъ-Юряхская . . .	90
	Граница Верхоянскаго окр. 400 в.	
11	Сурухтатская	90
12	Сиремская	85
13	Сисыбасская	115
14	Верхоянская (городъ) .	150
	Итого отъ Верхоянска.	930
	Отъ Верхоянска до Ср.-Колымска.	
1	Абычинская	150
2	Тастатская	115
3	Кирюлядская	270
4	Эбелякская	150
	Колымская граница.	
5	Кель-Кельская	150
6	Берестяхская	190
7	Маловская	90
8	Средне-Колымская . .	150
	Итого отъ Верхоян. до Ср.-Колымска.	1265
	Всего отъ Якутска до С.-Колымска. .	2195

Здѣсь описаны тракты наиболѣе отдаленныхъ мѣстностей. Эти тракты не почтовые. **Вилюйскъ**, окружный городъ Якутской области, лежитъ подъ 63°45′ с. ш., къ З.-С.-З. отъ Якутска, на правомъ возвышенномъ берегу р. Вилюя; основанъ въ началѣ XVII столѣтія. Съ 1822 года—городъ. Жителей по переписи 609 (294 муж. и 315 жен.), построекъ до 50 (съ юртами); двѣ улицы, площадь, на которой стоитъ деревянная церковь—Никольскій соборъ; есть начальное училище и церковно-приходская школа, лечебница, тюрьма, пороховой и хлѣбный магазинъ, нѣсколько лавокъ. Резиденція мироваго судьи Вилюйской округи. Путь во время навигаціи—на пароходахъ. **Вилюйскій** округъ занимаетъ пространство въ 833 420 кв. в., на которомъ всего до 78 тысячъ жителей: по переписи 1897 г.—33457 м. п. и 33961 ж. п. **Верхоянскъ**, окружный городъ Якутской области, подъ 63°34′ с. ш., при верховьяхъ р. Яны, имѣющей начало въ Верхоянскихъ горахъ и текущей на протяженіи 2000 в.; основанъ въ 1638 г. на р. Дулгалахъ, въ качествѣ острога, въ 100 в. отъ нынѣшняго города, и былъ перенесенъ сюда позднѣе. Въ 1822 г. именованъ окружнымъ городомъ Якутской области. Жителей въ немъ, по переписи 355 (177 м. п. и 179 ж. п.), 1 деревянная церковь, лечебница на 7 кроватей, начальное училище, приходская школа. **Округъ** занимаетъ пространство въ 947,085 кв. в., съ населеніемъ до 14½ т. душъ обоего пола; по переписи 1897 г.—6058 м. п. и 6124 ж. п. Въ округѣ много минеральныхъ богатствъ—серебряныя руды, графитъ, желѣзо, каменный уголь, признаки присутствія золота; цѣлыя горы—слюды и хрусталя. **Средне-Колымскъ**, путь на который идетъ отъ Верхоянска, окружный городъ Якутской области, имѣетъ по переписи 538 (256 м. п. и 282 ж. п.), 1 церковь, 1 училище; постройки всѣ деревянныя. Основанъ въ 1648 г. въ качествѣ острога подъ названіемъ *Собачій*. **Округъ** занимаетъ 604,756 кв. в. съ населеніемъ до 6000 душъ об. пола, состоящихъ изъ русскихъ, якутовъ, юкагиръ, тунгусовъ и чукчей, кочующихъ въ тундрахъ; по переписи 1897 г. жителей еще менѣе 2125 м. п. и 2189 ж. п. Въ округѣ бываетъ ярмарка въ мартѣ мѣсяцѣ (Чукотская)—въ Анюйской крѣпости, путь куда ведетъ черезъ Нижне-Колымскъ, а до него—отъ селенія Булуны, черезъ Усть-Янскъ. Въ округѣ находится селеніе **Верхне-Колымскъ**, при р. Ясачной, въ 250 в. къ югу отъ Средне-Колымска. Здѣсь до 50 жителей, церковь, училище, рыбный магазинъ. **Нижне-Колымскъ**, нынѣ тоже селеніе, прежде острогъ, лежитъ подъ 68°32′ с. ш. и 178° 15′ в. д. на большомъ островѣ р. Колымы, впадающей въ Сѣверный Ледовитый океанъ; основанъ въ первой половинѣ XVII ст. Жителей до 160. Занятіе—рыболовство и охота. Есть церковь, училище, Вилюйскій,

Верхоянскій и Колымскій окр.—мѣсто ссылки. Въ Вилюйскомъ окр.—колонія прокаженныхъ.

Переѣзды по Якутской области, вообще очень затруднительны лѣтомъ—по обилію горныхъ рѣчекъ, которыя, разливаясь, затопляютъ даже высокіе берега, и быстрота ихъ теченія и глубина лишаютъ возможности переправляться черезъ нихъ въ бродъ; затѣмъ, по пути очень часты топи и болота. При путешествіи необходимо запасаться провизіей на нѣсколько мѣсяцевъ; такъ и дѣлаютъ—берутъ съ собой запасъ чая, сухарей и растопленнаго масла (въ боченкахъ). Когда же этотъ запасъ истощится,—приходится для своего пропитанія заняться ловлей рыбы или охотой на дичь. Перевалъ черезъ цѣпь Верхоянскихъ горъ затруднителенъ и длится цѣлый мѣсяцъ. *Пути въ Средне-Колымскъ* слѣдующіе: 1) Отъ урочища Ай-Мекель до Верхне-Колымска и оттуда водой по р. Колымѣ до Средне-Колымска,—это кратчайшій путь, но по сушѣ—почти исключительно верховой и населеніе здѣсь столь рѣдкое, что на протяженіи 500—600 вер. часто не встрѣтишь жилья; этимъ—ѣздятъ только подрядчики—поставщики муки, соли, пороха и свинца для Средне-Колымска. Выѣзжая въ ноябрѣ—декабрѣ изъ Якутска, они дѣлаютъ въ день по 15—20 в. Достигнувъ Верхне-Колымска, они строятъ для себя плоскодонныя лодки или заказываютъ ихъ инородцамъ и на нихъ сплавляютъ грузъ въ Средне-Колымскъ. Этимъ путемъ проѣхалъ въ Средне-Колымскъ въ 1893 г покойный членъ Имп. Геогр. Общ. И. Д. Черскій съ своей женой и съ сыномъ. 2) Трактъ, такъ называемый, *Старо-купеческій*—чрезъ *Булуны*, *Усть-Яну* и *Русское устье*. Изъ Якутска на лодкахъ по Ленѣ до Булуны; оттуда—на оленяхъ до Русскаго устья; отъ него до Ср.-Кол 700 в. и на протяженіи всего пути ни одного жилья. Путь продолжается 5—6 мѣсяцевъ. 3) Описанный выше—казенный трактъ чрезъ Верхоянскъ. Отъ Якутска до него идутъ двѣ пустыни *Тукуланъ* съ очень быстрой рѣчкой,—затѣмъ, трактъ черезъ цѣпь Верхоянскихъ горъ. Мѣстность эта необитаема и усѣяна гольцами (иные бываютъ до 1.000 п.) и скалами. Ѣзда здѣсь своего рода пытка. Хребетъ Верхоянскихъ горъ постоянно въ туманѣ. Помимо всего, дующіе здѣсь сильные пронзительные вѣтры довершаютъ прелести пути. Снѣга почти нѣтъ и сани (нарты) скользятъ по голымъ камнямъ. Путь до Верхоянска лучше. Въ концѣ онъ идетъ—по озерамъ, полямъ, рѣкамъ, и мѣстности здѣсь живописныя.

Въ заключеніе даемъ болѣе подробныя свѣдѣнія объ оборотахъ Якутской ярмарки въ 1897 году и, затѣмъ, о нѣкоторыхъ видахъ производительности Якутской области.

Въ г. Якутскъ на ярмарку, начинающуюся фактически 20-го іюля и кончающуюся 20-го августа, привозится пушнина со всѣхъ округовъ области, добытая въ теченіе цѣлаго года. За дальностью разстоянія нѣтъ возможности отправлять изъ края отдѣльно осенній и весенній промыселъ, какъ это дѣлается въ остальныхъ мѣстностяхъ Сибири, соединенныхъ съ главными рынками удобными путями сообщенія;—вотъ почему добытое въ теченіе минувшаго года и привозится въ Якутскъ на будущую ярмарку. Количество привезенной пушнины опредѣляется слѣдующими цифрами:

Бѣлки	500000	шт.	отъ			18	коп.	до	21	к.
горностая	40000	„	„			35	„	„	40	„
колонковъ. . . .	2000	„	„			65	„	„	75	„
лисицъ чернобур. . .	20	„	„	50	р.	—	„	„	250 р.	„
„ сиводуш. . .	1000	„	„	10	р.	—	„	„	15 р. —	„
„ красн. . . .	5000	„	„	4	р.	—	„	„	4 р. 50	„
песцовъ голубыхъ .	15	„	„	10	р.	50	„	„	25 р. —	„

песцовъ бѣлыхъ . .	11000	шт.	отъ	3 р	50 коп.	до	3 р.	60 к
медвѣдей черныхъ .	500	„	„	10 р.	— „	„	50 р.	— „
„ бѣлыхъ .	10	„	„	25 р.	— „	„	35 р.	— „
соболей	4400	„	„	30 р.	— „	„	35 р.	— „
олен. мол. (веп.) . .	500	„	„	2 р.	50 „	„	3 р.	50 „
„ „ (пѣшк.) .	5000	„	„		40 „	„	1 р.	25 „

Кромѣ того, было привезено на ярмарку изъ округовъ и продано для вывоза:

струи кабарговой . .	3000	шт.	отъ	4 р	75 коп.	до	5 р.	25 коп.
мамонт. клыковъ . .	850	„	„	25 р.		„	26 р.	„

Сравнительно съ 1896 годомъ привозъ пушнины былъ въ 1897 году менѣе почти всѣхъ видовъ звѣрей, но и цѣны были ниже, кромѣ цѣнъ на соболей, которыхъ продавали на 10% выше 1896 года. Цѣны на пушнину на якутской ярмаркѣ обращаются соотвѣтственно продажѣ таковыхъ на предыдущей ирбитской ярмаркѣ. За отсутствіемъ же телеграфа почти каждый разъ приходится и продавцамъ и покупателямъ — первымъ продавать, а вторымъ покупать товары весьма неудачно, несогласно съ измѣнившимся въ Европѣ послѣ Ирбитской ярмарки требованіемъ.

Въ Якутской губ., общее число звѣропромышленниковъ въ 1895 г. опредѣлялось въ 12,661 чел. Разнаго рода звѣря добыто ими такое количество: лисицъ—3,711, соболей—82, бобровъ рѣчныхъ—50, песцовъ—4.410, медвѣдей—104, лосей—501, волковъ 27, оленей и козъ 1,912, хорьковъ—689, бѣлокъ—96,014, горностаевъ—11,439, зайцевъ—29,878. Стоимость добытой пушнины исчислялась въ 66,060 р. 60 к., сравнительно съ 1894 г. болѣе на 12,628 р. 50 к. Рядомъ со звѣропромышленностью слѣдуетъ отмѣтить извозный промыселъ; количество перевозимой ежегодно тяжести простирается до 400000 пудовъ, доставляя возчикамъ валоваго заработка до 360,000 р. Для доставки указаннаго количества клади потребно до 8,000 лошадей, изъ которыхъ около 15% падаетъ въ дорогѣ. Дѣятельность пріисковъ въ 1897 году выражалась въ слѣдующихъ цифрахъ: промыто въ общей сложности, 118,850,450 пуд. золотосодержащихъ песковъ и добыто шлиховаго золота 728 п. 37 фунт. 26 зол. 94 дол. При среднемъ содержаніи въ 100 пуд. песка 2 золотн. 29 дол. золота. Наибольшее количество золота было добыто на Ивановскомъ пріискѣ Витимской системы (162 пуд. 18 фунт. 74 зол. 48 д.). Въ 1897 году находилось на пріискахъ служащихъ и рабочихъ 16,042 чел. Общая сумма заработка рабочихъ опредѣлялась цифрою въ 3,903,511 р. 46¾ коп., болѣе предшествовавшаго года на 519,601 р. 59¼ коп.

Книжный магазинъ А. Ф. КОМАРОВА

въ Красноярскѣ.

Librairie A. F. KOMAROFF à Krasnoïarsk.

ЗДѢСЬ-ЖЕ ПРОДАЖА КАНЦЕЛЯРСКИХЪ ПРИНАДЛЕЖНОСТЕЙ.

Имѣются въ продажѣ ВСѢ НОВѢЙШІЯ ИЗДАНІЯ.

Продажа „Путеводителей по Сибири“ и отдѣльныхъ книжекъ журнала „Дорожникъ по Сибири и Азіатской Россіи“ и пріемъ подписки на послѣдній.

ЛЕОПОЛЬДЪ ЯКОБСОНЪ, РЕВЕЛЬ.

уголъ Морской и Колесной улицъ.

Пріемъ и устройство МОЛОЧНЫХЪ ФЕРМЪ

для конной и двойной паровой силы.



Холодильники для молока и сливокъ, маслобойки, маслообработники, аппараты для изслѣдованія молока, пастеризаторы, подогрѣватели для молока, закваска для сыра, краска для масла, пергаментъ-бумага, жестяная посуда, щетки и проч. и проч.

Прейсъ-курантъ высылаю по требованію безплатно.

ТОВАРИЩЕСТВО

Эмиль Липгартъ и К°

МОСКВА, Мясницкая, 59.

Фабрика

ЗЕМЛЕДѢЛЬЧЕСКИХЪ МАШИНЪ

и ОРУДІЙ.

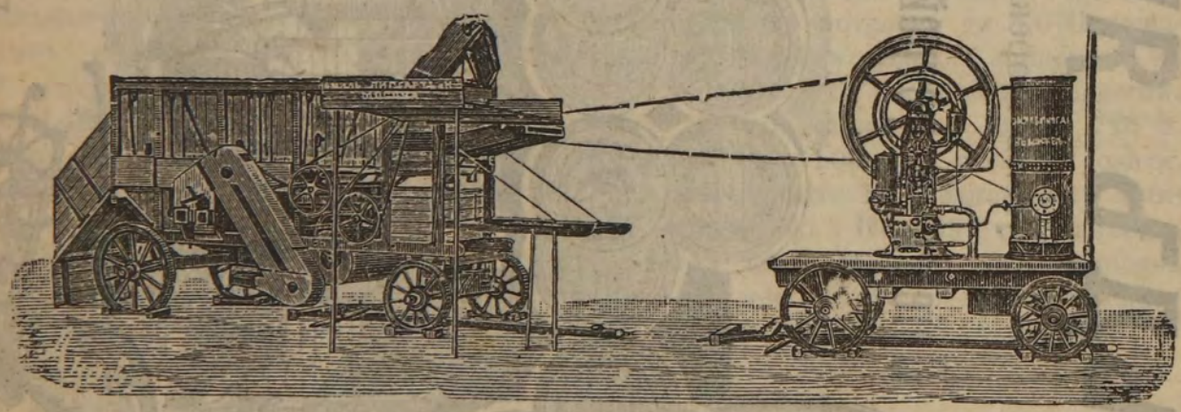

Плуги.
Бороны.
Сѣялки.
Вѣялки.
Сортировки.

Конные приводы.
Молотилки.
Керосиновые двигатели.
Мельницы.
Сѣнные прессы.

ОТДѢЛЪ ШЕСТОЙ.

СРЕДНЕ-АЗІАТСКІЯ ВЛАДѢНІЯ РОССІИ.

ПУТИ СООБЩЕНІЯ и ОПИСАНІЕ МѢСТНОСТЕЙ.

Трактъ № 1-й.

Вѣрный — Чимкентъ — Ташкентъ.

Прогоны по 3 к. за вер. и лошадь. Трактъ открытъ въ 1865 г.

Вѣрный (описанъ выше)	28½	Луговое	23½
Любовная	27½	Подгорное	17
Казанско-Богородская	23	Малдыбай	14½
Самъ-Су	19	Акыръ-Тюбе	16½
Тарганъ	30	Акъ Чулакъ	17
Отаръ. Почта—телеграфъ	32½	Учъ-Булакъ	24½
Курдай	30	**Ауліэ-ата**, городъ	18
Сюгажинская	24½	Головачевская	16¾
Константиновская	17½	Куюкъ	18½
Пишпекъ, городь	23	Бурное	24½
Суку-Лукъ	16¾	Высокое	17½
Бѣловодская	19	Лисицино	13¾
Кара-Балты	30½	Корниловка	19½
Чалдаваръ	26	Антоновка	15½
Мерке, почта—телеграфъ, укр.	17	Бѣлыя воды	20
Муньке	18½	**Чимкентъ**	15¾

Любовная,—собственно *Любовный* выселокъ или *Кискеванъ* (послѣднее названіе отъ рѣчки, протекающей черезъ селеніе)—первая станція почтоваго тракта отъ Вѣрнаго. Здѣсь казачья станица. Около нея ломка особаго камня „колопташъ“, представляющаго чистѣйшій каолинъ. Камень этотъ по виду очень красивъ и въ обработкѣ имѣетъ сходство съ яшмой. Жители занимаются приготовленіемъ изъ него печатей, чернильныхъ приборовъ, вазъ и пр. Въ отдѣлкѣ камень удобенъ по мягкости. Предметъ вывоза онъ, пока, не составляетъ и вещи изъ него продаются только на мѣстѣ.

Пишпекъ, уѣздный городъ Семирѣченск. области, бывшая Кокандская крѣпость, взятая генер. Колпаковскимъ 4 сентября 1860 г. Взятіемъ его было закончено умиротвореніе жителей долины р. Чу и присоединенія ея къ Россіи. Стоитъ на не судоходныхъ р р. Алмедины и Алазорга, въ 17 в. отъ р. Чу. Нынѣ служитъ торговымъ пунктомъ киргизской степи и въ немъ бываютъ недѣльныя ярмарки. Жителей по переписи 1897 г. 6622 д. об. пола (3821 м. п. и 2801 ж. п.). Домовъ 743 каменныхъ и 18 деревянныхъ, 1 церковь, 1 городское 2-хъ классное училище. 1 приходское женское и сельско-хозяйственная школа.

Есть заводы: пивоваренный, маслобойный, кожевенные, мельницы, хмѣлевая плантація. Занятіе населенія—хлѣбопашество, огородничество, садоводство, обработка рисовыхъ полей. Въ П. нѣсколько магазиновъ—*Дзулбаева*, мануф., бакал. и кожев.; *Степанова*, чаемъ, сахаромъ и виноторговля; *Лосанова*, галантер., бакал. и друг.

Мерке, селеніе у подножья Александровскаго хребта, крайній населенный пунктъ Сыръ-Дарьинской обл. За станц. *Чалдоваръ*, предшествуещей Мерке, и начинается въѣздъ въ предѣлы Туркестанскаго края. Въ Мерке живетъ участковый приставъ. Селеніе мало населено. Нѣкогда здѣсь была сильная Кокандская крѣпость, которая была взята у кокандцевъ штурмомъ 17 апрѣля 1862 г. генераломъ Колпаковскимъ. Здѣсь телеграфъ. Горсть русскаго населенія состоитъ изъ переселенцевъ, занимающихся хлѣбопашествомъ.

Ауліэ-ата, уѣздный г. и крѣпость Сыръ-Дарьинской обл., расположенъ на лѣвомъ берегу р. Таласъ, въ томъ мѣстѣ, гдѣ она раздѣляется на множество рукавовъ. Мѣстность здѣсь холмистая. Здѣсь была кокандская крѣпость, взятая генер. Черняевымъ 5 іюня 1864 г. Городъ носитъ тоже названіе, которымъ пользовался въ народѣ мусульманскій святой Гуръ-Ханъ, такъ какъ буквальный переводъ *Ауліэ-ата* означаетъ „святой отецъ“. Гробница Гура-Хана находится здѣсь и считается святыней у мусульманъ. Жителей по переписи 12,006 (7186 м. п. и 4820 ж. п.). Домовъ 1941. Есть церковь (во имя св. Николая) и 3 училища. Въ настоящее время Ауліэ-ата имѣетъ нѣкоторое значеніе въ торговомъ отношеніи. Съ 1 мая по 1 іюня здѣсь бываетъ ярмарка, обороты которой все болѣе развиваются. Главные предметы торговли на ярмаркѣ: киргизскій скотъ, шерсть, козій пухъ, мерлушка и сало. За послѣдніе годы на ярмаркѣ—сбыта болѣе 200000 головъ скота, около 1½ мил. овечьей шерсти и до 60 т. пуд. верблюжьей. Пространство округа 67800 кв. в., жителей болѣе 35 т. д. об. п. Доходы городскіе 24,401 р., расходы 9872 р. Есть заводы: конскій, винокуренный и пивоваренный.

Сыръ-Дарьинская обл. раздѣлена на 5 уѣздовъ: Ауліэ-Атинскій (67800 кв. в.), Перовскій (105,725 кв. в.), Казалинскій (59,550 кв. в., Чемкентскій (91,025 в.), и Ташкентскій (32,100 кв. в.). Кромѣ того, входящій въ составъ ея—**Аму-Дарьинскій** отдѣлъ—имѣетъ 2 участка: Шуруханскій (50,500 кв. в.) и Чимбайскій (32,800 кв. в.). Жителей въ области болѣе 1 мил. 200 тысячъ—изъ нихъ мужчинъ свыше 630053, жен. 580987. Главныя занятія жителей скотоводство, садоводство и земледѣліе, а также хлопководство, шелководство и отчасти—пчеловодство. Фабрикъ, заводовъ и др. промышлен. заведеній въ обл. насчитывается до 30 съ суммой производства болѣе 1,921 т. р. Въ области 39 врачебныхъ пунктовъ, училищъ до 2500, изъ которыхъ болѣе 2400 инородческихъ, въ томъ числѣ мектебе для обоего пола 2360 (съ числомъ учащихся м. 23029, д. 5125), медрессе для муж. п. 34, 2 дунганскія школы для об. п., 3 магометанскихъ училища и 4 еврейскихъ.

Чимкентъ,—расположенъ на р. Бадамъ, притокѣ р. Арысъ, уѣздный городъ Сыръ-Дарьинской области. Взятъ 22 сентября 1864 г. ген. Черняевымъ. Былъ кокандской крѣпостью и оставался русской крѣпостью до 1871 года. Жителей по переписи 10,756 (5932 м. п. и 4824 ж. п.). Славился нѣкогда торговлей

лошадьми. Лучшихъ коней приводили изъ ближайшаго селенія Сайрамъ, но съ восьмидесятыхъ годовъ эта торговля начала падать и теперь совсѣмъ прекратилась. Торговое значеніе Чимкента, впрочемъ, сохранилось и до сего времени, чему способствуетъ его расположеніе на перекресткѣ нѣсколькихъ трактовъ и караванныхъ путей (*Оренбургъ, Троицкъ, Вѣрный, Ташкентъ*).

Въ теченіе послѣднихъ 5—6 лѣтъ Чимкентъ сдѣлался для жителей Ташкента лѣтнимъ лечебнымъ курортомъ. Годъ отъ году увеличивается число пріѣзжихъ сюда и доходитъ до 600—700 человѣкъ. Ѣздятъ сюда и на кумысъ, и для того, чтобы пользоваться хорошимъ воздухомъ и водой изъ ключей, находящихся въ Черняевской рощѣ.

Въ окрестностяхъ города развито огородничество и садоводство. На рѣкѣ Бадамъ выстроенъ салотопенный заводъ купца Савинкова; это единственный въ Россіи заводъ, очень хорошо устроенный для переработки цитварнаго сѣмени для лѣкарства отъ глистовъ. Въ настоящее время строится тутъ же сахарный заводъ, который разсчитываетъ на сырье для своей работы—свеклу, изъ посѣвовъ русскихъ селеній уѣзда. Въ Ч двѣ церкви; 2 клас. город. мужское училище съ интернатомъ, женское и русско-туземная школа.

Аманъ—Ташъ	$13^3/_4$	Черняевка	$18^3/_4$
Бекляръ-Бекъ	22	**Ташкентъ**	
Шарапханы	$12^1/_2$	Отъ Вѣрнаго*) до Ташкента	
Джери	$16^3/_4$	$775^1/_2$ вер., отъ Томска—	
Константиновская	15	$2622^3/_4$ вер.	

Ташкентъ—главный городъ Туркестанскаго гегенералъ-губернаторства**) и областной Сыръ-Дарьинской области, и мѣстопребываніе главнаго начальника края и командующаго войсками Туркестанскаго военнаго округа. Такимъ образомъ, Ташкентъ является административнымъ центромъ русскихъ средне-азіатскихъ владѣній. Вмѣстѣ съ тѣмъ онъ служитъ и умственнымъ центромъ,—въ немъ бьется пульсъ всей торгово-промышленной жизни края.

Ташкентъ лежитъ подъ 41° 19′ сѣв. шир. и 88° 56′ в. д. въ долинѣ р. Чирчикъ на арыкахъ: Саллидъ, Чаули, Боссу, Дарханъ, Гандраганъ и Акъ-Курганъ. Системой же второстепенныхъ арыковъ городъ орошается весьма обильно и весь утопаетъ въ зелени садовъ. Ташкентъ состоитъ собственно изъ двухъ горо-

*) При выѣздѣ изъ г. Вѣрнаго путешественнику совѣтуемъ запасаться чаемъ, сахаромъ, виномъ, закусками. На почтовыхъ же станціяхъ можно получать самоваръ и горячую пищу по вольной цѣнѣ. Закуски можно возобновлять въ Ауліе-ата и Чимкентѣ.

**) Къ составу Туркестанскаго генералъ-губернаторства нынѣ присоединены Семирѣченская и Закаспійская области.

довъ: азіатской части, или стараго города, и русской, или новаго города. Каждая часть имѣетъ особое полицейское управленіе и полиціймейстера. Городское самоуправленіе здѣсь введено въ 1877 году. Дума состоитъ изъ $^2/_3$ гласныхъ христіанъ и $^1/_3$ нехристіанъ. Ташкентъ занимаетъ площадь болѣе 200 кв. верстъ и въ немъ по переписи жителей 156,297 (88,314 м. п. и 67,983 ж. п.); изъ нихъ 25% русскихъ, а остальные туземцы.

Время основанія Ташкента неизвѣстно; но основанъ онъ очень давно и о существованіи его было извѣстно еще въ XI вѣкѣ (по Р. Х.). Преданіе говоритъ, что прежде Ташкентъ былъ не здѣсь, гдѣ стоитъ теперь, а по дорогѣ въ Чиназъ въ 40 верстахъ—тамъ, гдѣ находится нынѣ кишлакъ „Иски-Ташкентъ". Подмытіе береговъ Чирчика, на которомъ онъ стоялъ, побудило жителей мѣсто это оставить и перебраться на настоящее, т. е. туда, гдѣ нашли этотъ городъ русскія войска въ 1860 годахъ. Ташкентъ входилъ въ составъ Кокандскаго ханства (нынѣ тоже не существующаго), но въ 1865 г. (въ ночь съ 14 на 15 іюля) былъ взятъ штурмомъ нашими войсками подъ предводительствомъ извѣстнаго генерала М. Г. Черняева, нынѣ покойнаго.

Русская часть города правильно, прекрасно распланирована и имѣетъ прямыя шоссированныя улицы, вдоль которыхъ тянутся ряды опрятныхъ и въ большинствѣ—хорошенькихъ домовъ. Передъ домами тротуары и ряды древесныхъ насажденій, преимущественно - стройныхъ и высокихъ тополей. Общее впечатлѣніе городъ производитъ очень выгодное. Наблюдая же быстроту, съ которой городъ растетъ и развивается, можно съ увѣренностью сказать, что онъ очень скоро въ ряду русскихъ городовъ займетъ выгодное мѣсто. Ташкентъ въ данное время перещеголялъ нѣкоторые губернскіе города, не смотря на свою юность. Центромъ русскаго города считается Константиновская площадь, гдѣ раскинутъ скверъ. Въ скверѣ этомъ оградой обозначено мѣсто, гдѣ былъ похороненъ, умершій 4-го мая 1882 г., первый Туркестанскій генералъ-губернаторъ К. П. Фонъ-Кауфманъ. Въ русскомъ городѣ двѣ полицейскихъ части—1 и 2. 1-я, начавшая свой ростъ и развитіе съ момента занятія города, отъ слободки, построенной нижними чинами на крѣпостной эспланадѣ, состоитъ, преимущественно, изъ мелкихъ кварталовъ и населена очень густо. На идущей вдоль всей этой части города улицѣ Романовской расположены нѣкоторыя присутственныя мѣста, гостинный дворъ, Воскресенскій базаръ, большинство магазиновъ, ремесленныя и торговыя заведенія. 2-я часть города начала образовываться въ значительно позднѣйшее время. Здѣсь населеніе болѣе раскинуто, дома окутались въ густые сады, улицы шире и чище. Эта часть болѣе комфортабельна и представляла бы изъ себя вполнѣ парадную часть города, если бы въ одномъ

изъ угловъ ея, въ сторонѣ отъ Московской улицы, на выѣздѣ изъ города къ Чимкенту, не было бы слободки, заселенной мусульманскими женщинами, бросившими гаремъ и обратившимися къ проституціи. Въ 1-й же части большая, красивая и оживленная улица—Соборная. На ней расположены лучшіе магазины, и потому тутъ съ утра до поздняго вечера происходитъ движеніе пѣшеходовъ и экипажей. Она же служитъ и мѣстомъ прогулокъ зимой и весной (до разъѣзда публики по дачамъ).

Городъ достаточно хорошо освѣщенъ. Въ разныхъ мѣстахъ стоятъ извозчичьи биржи. Извозчики, вообще, довольно порядочные; есть много изящныхъ колясокъ. Лошади у извозчиковъ хорошія. Плата за ѣзду по таксѣ. Климатъ города доста-



Мечеть Хаджа-Абу-дарунъ, построен въ 1441 г., въ Самаркандѣ.
(Mosquée Khodja-Abou-Daroune à Samarkand).

точно здоровый и никакихъ спеціальныхъ эпидемій, порождаемыхъ мѣстными условіями, не наблюдалось никогда. Холера посѣтила городъ въ 1867, 1872 и 1892 гг., т. е только тогда, когда она посѣщала весь европейскій материкъ. Проявляющіяся временами дѣтскія эпидемическія болѣзни—дифтеритъ, скарлатина, коклюшъ и т. п., большихъ размѣровъ не принимаютъ. Наиболѣе обыкновенная болѣзнь—лихорадка, принимаетъ иногда острый видъ и на нѣкоторыхъ субъектахъ отзывается тяжело. Но въ общемъ, все таки, слѣдуетъ сказать, что городъ расположенъ на здоровой мѣстности. Нѣсколько приподнятый въ послѣднее время $^0/_0$ смертности даютъ туземное населеніе и нижніе чины гарнизона, страдающіе желудочными болѣзнями. Сифилисъ развитъ сравнительно слабо, что надо приписать тщательному санитарно-полицейскому надзору. Крупнымъ недостаткомъ города и больнымъ мѣстомъ общественнаго управленія является отсутствіе водопровода для снабженія населенія хорошей и здоровой водой и недостатокъ лечебныхъ заведеній. Въ русской части города слѣдующія православныя церкви: военный Спасо-Преображенскій соборъ; великолѣпная архитектура собора дѣлаетъ его украшеніемъ города. Въ соборѣ иконостасъ работы извѣстнаго художника Микѣшина, его же кисти и запрестольные образа. Противъ праваго придѣла устроена гробница К. П. фонъ-Кауфмана, перваго генералъ-губернатора и устроителя Туркестанскаго края. Между прочимъ, слѣдуетъ обратить вниманіе на колокола: весь звонъ мѣстнаго литья, не исключая и

главнаго колокола вѣсомъ около 600 пудовъ. Приходская Іосифо-Георгіевская церковь—прежде была военной. Обращена въ приходскую въ 1892 г. и госпитальная церковь Затѣмъ, еще 1 приходская и строится церковь при учительской семинаріи, три домовыя церкви—въ тюрьмѣ, женской гимназіи и мужской, а также церковь Туркест. стр. бригады (походная). Въ 5 верстахъ отъ города, по тракту на Ходжентъ, устроена женская обитель и при ней церковь. Въ обители живетъ небольшое число дѣвушекъ и нѣсколько дѣтей сиротъ. Открыта въ 1893 г. Церквей другихъ христіанскихъ вѣроисповѣданій нѣтъ: не смотря на сравнительно большой численный составъ римско-католиковъ, костела нѣтъ. Богослуженіе для нихъ отправляется въ частномъ домѣ и притомъ временами, когда пріѣзжаетъ ксендзъ.—Лютеранъ въ Ташкентѣ сравнительно мало: тѣмъ не менѣе, они содержатъ постояннаго пастора, который совершаетъ богослуженіе пока въ частномъ домѣ, но уже начата постройка лютеранской церкви. Въ русской части также имѣются два молитвенныхъ дома у бухарскихъ евреевъ, молельня въ видѣ синагоги русскихъ евреевъ и мечеть для мусульманъ. Послѣднія двѣ представляютъ зданія съ выдержанной архитектурой, при чемъ еврейская синагога довольно красивое зданіе.

Здѣсь также мужская и женская гимназіи (обѣ существуютъ съ 1876 года) съ числомъ учащихся до 500 человѣкъ; при каждой изъ гимназій есть пансіонъ для дѣтей сиротъ и такихъ, родители которыхъ по роду службы живутъ внѣ Ташкента. Реальное училище—открыто въ 1895 году, 6 классное; Ташкентская учительская семинарія (съ 1879 г.). При семинаріи имѣются ремесленные классы по мастерствамъ: столярному, токарному, рѣзному, малярному, сапожному, портняжному и переплетному дѣлу. Затѣмъ, 4 городскихъ приходскихъ училища—по два для мальчиковъ и дѣвочекъ, 1 церковно-приходская школа, 1 однокласное училище; воскресные классы, ремесленное училище съ низшимъ сельско-хозяйственнымъ курсомъ. Въ городскихъ училищахъ преподается рукодѣліе для дѣвочекъ и ремесло для мальчиковъ и одно мужское училище имѣетъ большія мастерскія, въ которыхъ исполняютъ заказы. Есть еще частная школа и пансіонъ. Оба заведенія подготовляютъ дѣтей къ опредѣленію въ гимназію, а также въ институтъ и корпуса.

Почти въ чертѣ города имѣется обсерваторія, очень богато обставленная. При военномъ госпиталѣ устроена химическая лабораторія, гдѣ производятся казенные и частные анализы. Имѣющееся въ городѣ книгохранилище замѣчательно по богатству собраннаго въ немъ матеріала, составляющаго литературу о Средней Азіи. Книгохранилище (учреждено въ 1870 г.) владѣетъ очень цѣнными экземплярами на русскомъ, европейскихъ и восточныхъ языкахъ. Богатая коллекція эстамповъ, гравюръ и фотографій дополняетъ роскошь книгохранилища, которымъ Ташкентъ по справедливости можетъ гордиться. При книгохранилищѣ библіотека, откуда жители пользуются за плату (50 к. въ мѣсяцъ одинъ абонементъ) книгами для чтенія, и при ней также открытъ читальный залъ, гдѣ безплатно съ 10 ч. утра до 10 ч. вечера ежедневно можно пользоваться чтеніемъ періодическихъ изданій и книгъ. Въ одномъ зданіи съ книгохранилищемъ помѣщается и *музей*, вѣчно запертый и недоступный для публики. Музей открытъ 27 декабря 1883 года. Въ прежнее время онъ былъ поставленъ довольно хорошо и охотно посѣщался, особенно учащейся молодежью. Въ настоящее время коллекціи его разрознены, много вещей попорчено и утрачено, а вновь поступающія складываются безъ всякой системы. Въ Ташкентѣ также существуетъ отдѣлъ Географическаго общества и московскаго общества любителей естествознанія. Учреждается товарищество „Взаимопомощи офицеровъ Туркестанскаго военнаго округа“.

Казенная опытная плантація, преобразованная изъ бывшей казенной шелковой плантаціи и шелкомотальни расположена на 5 десятинахъ земли. При ней имѣются небольшія: сельско-хозяйственная библіотека, музей продуктовъ сельскаго хозяйства и гренажный кабинетъ. *Туркест. сельско-хозяйственное общество*—основано 1-го октября 1895 г. Членскій взносъ при вступленіи 10 р. и годовой 5 руб. Общество имѣетъ библіотеку, содержитъ питомникъ плодовыхъ деревьевъ и устраиваетъ гренажный кабинетъ. *Туркест. отд. Императорскаго Рус. Тех. общ.*, открыто въ 1887 г. Дѣйствительными членами могутъ быть лица, занимающіяся какой либо отраслью техники Годовой членскій взносъ 6 р. *Археологическій кружокъ*—открылъ свои дѣйствія только въ 1896 г. и состоитъ изъ ограниченнаго числа чле-

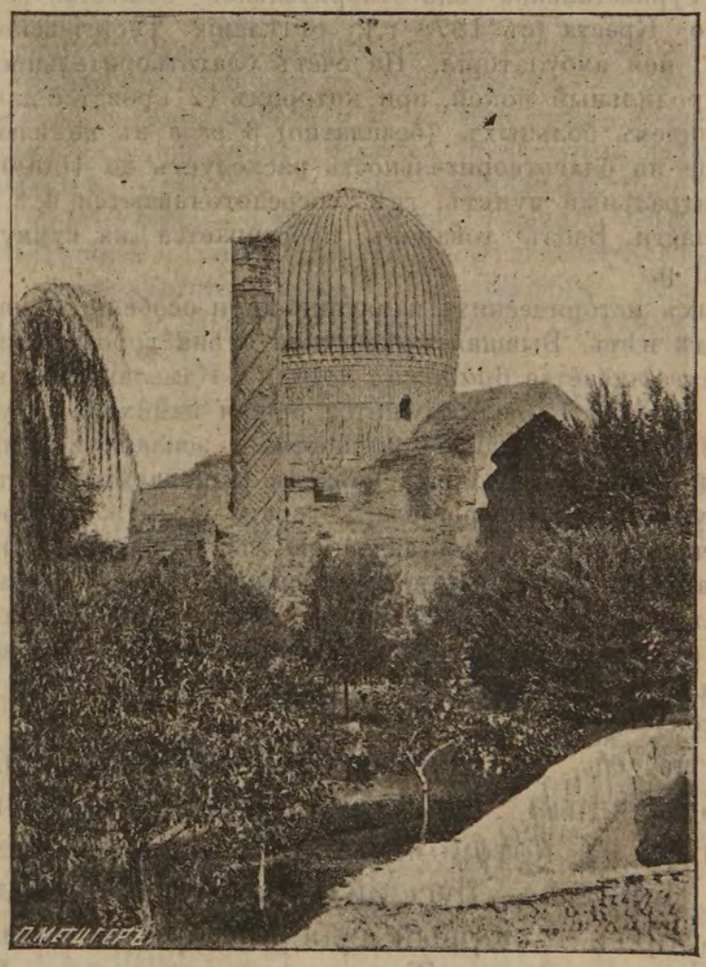

Гуръ-Эмиръ (гуръ — *могила*, эмиръ—*повелитель*)— мавзолей на могилѣ Тамерлана въ Самаркандѣ.

(Le Gour-Emir—Mausolée sur le tombeau de Tamerlan à Samarkand).

новъ любителей археологіи. Предсѣдательствуетъ начальникъ края. *Частная библіотека*—при книжномъ магазинѣ Букинистъ. Плата въ мѣсяцъ 30 к., 50 к. и 1 р. по разрядамъ. Въ Ташкентѣ издавался ежемѣсячный журналъ „*Средне-Азіатскій Вѣстникъ*“, ред.-издатель Е Т. Смирновъ. но съ начала 1897 г. изданіе его пріостановлено Теперь издаются: „*Туркестанскія Вѣдомости*“ выходятъ 2 раза въ недѣлю воскресенье и четвергъ. Цѣна 7 р. въ годъ „*Туркестант. Туземная Газета*“—въ недѣлю разъ Подписная цѣна 3 р Выходитъ на сартовскомъ нарѣчіи съ русскимъ переводомъ „*Окраина*“—частная газета. Выходитъ 2 раза въ недѣлю—въ субботу и среду; цѣна 5 р. безъ доставки и пересылки 4 р. Выходила еще газета „*Русскій Туркестанъ*“ но редакторъ-издатель ея частный повѣренный А. Сморгунеръ палъ жертвою мщенія одного лица...

Первое, основанное въ 1870 году лѣчебное заведеніе, это военный госпиталь, въ которомъ открытъ пріемъ и частныхъ лицъ. Городской больницы не было, но теперь начата постройка ея.

Населеніе города, вообще, пользуется врачебной помощью у практикующихъ въ городѣ военныхъ врачей и есть четыре женщины-врача и нѣсколько акушерокъ. Кромѣ того, недавно открыта амбулаторная лѣчебница (ул. Романовская, д. Позднякова), гдѣ городской врачъ безплатно принимаетъ больныхъ ежедневно съ 10 до 11 ч. утра и открыла 1-го іюня 1896 г. дѣйствія амбулаторная-же лѣчебница при общинѣ сестеръ милосердія Пріемъ отъ 11 до 1 ч., плата 20 к. Для пользованія больныхъ, страдающихъ *глазными* болѣзнями, имѣется безплатная лѣчебница; 2 аптекарскихъ магазина - Краузе и Бобровскаго.

Здѣсь также Туркестанское благотворительное общество (съ 1873 г), отдѣлъ Общества Краснаго Креста (съ 1878 г.), отдѣленіе Георгіевской общины сестеръ милосердія и при ней амбулаторія. На счетъ благотворительности содержатся два дѣтскихъ пріюта и родильный покой, при которомъ 12 кроватей для пріема роженицъ и амбулаторный пріемъ больныхъ (безплатно) 3 раза въ недѣлю. Городское общественное управленіе на благотворительность расходуетъ до 10000 р. въ годъ.

Ташкентъ центральный пунктъ, гдѣ сосредоточиваются всѣ товары, потребные для населенія области. Ввозъ товаровъ простирается на сумму до 24 430,500 р., вывозъ—7,784,600 р.

Примѣчательныхъ историческихъ памятниковъ и особенно памятниковъ древности въ русскомъ городѣ нѣтъ. Бывшая крѣпостная стѣна города уничтожена Памятникомъ же для будущаго является *братская могила* у Камеланскихъ воротъ гдѣ ежегодно у выстроенной часовни 15 іюля служится общая панихида по убіеннымъ воинамъ.

Есть еще *братская* могила на крѣпостной эспланадѣ у казармъ крѣпостной артиллеріи; на ней Е И. В. великимъ княземъ Николаемъ Константиновичемъ сложенъ высокій курганъ, на вершинѣ котораго водруженъ крестъ. Памятникомъ также слѣдуетъ считать статую, поставленную въ городскомъ саду, изображающую русскаго туркестанскаго солдата, водружающаго русское знамя на разрушенной стѣнѣ взятой азіатской крѣпости. Рисунокъ Микѣшина Статуя эта—модель предназначавшагося къ постановкѣ на Константиновской площади памятника въ честь завоеванія русскими Средней Азіи Предположеніе о постановкѣ такого памятника почему то не состоялось.

У крѣпости съ восточной стороны на эспланадѣ стоитъ маленькій, обнесенный желѣзной оградой и прикрытый густой листвой домикъ, въ которомъ жилъ недавно умершій Михаилъ Григорьевичъ Черняевъ, русскій герой, покоритель среднеазіатскихъ дикихъ ордъ и первый губернаторъ и командующій войсками передовой линіи и Туркестанской обл. Въ этомъ домѣ онъ поселился тотчасъ же по взятіи гор. Ташкента. Это первый домъ русской части Ташкента и первый дворецъ перваго начальника русскихъ войскъ въ Туркестанѣ.

Въ городѣ два собранія—военное и общественное. Первое помѣщается въ казенномъ домѣ, раскошно обставлено и имѣетъ обширный залъ, въ которомъ даются концерты; оно вмѣщаетъ до 1000 чел. Общественное собраніе открыто только въ 1894 г., очень еще не богато, помѣщается зимой въ частномъ домѣ, а лѣтомъ—въ городскомъ саду. Въ немъ еженедѣльно устраиваются семейные вечера. Въ зимнее время спектакли даются въ особомъ зданіи, приспособленномъ для театра изъ биржеваго дома. Кромѣ партера, въ немъ 12 ложъ и сталь на 200 ч. Мѣста очень дороги. Лѣтнее помѣщеніе для театра въ городскомъ саду. Постоянная антреприза въ Ташкентѣ, къ слову сказать, не особенно удачная, образовалась недавно (съ 1895 г.). До этого времени были заѣзжія труппы. Между прочимъ, слѣдуетъ замѣтить, что Ташкентъ артистами посѣщается охотно, такъ какъ здѣшняя публика падка до зрѣлищъ и увеселеній. Въ теченіе года нѣсколько разъ ставятъ свои

спектакли любители и исключительно съ благотворительной цѣлью; кружокъ любителей составляется исключительно изъ интеллигенціи. Въ числѣ любителей имѣются и имѣлись довольно серьезныя силы. *Музыкальное общество* существуетъ здѣсь около двадцати лѣтъ. Возникло и долго поддерживалось въ блестящемъ состояніи по иниціативѣ и подъ руководствомъ г. Андреева (нынѣ умершаго). Общество даетъ 3—4 концерта въ годъ. Къ болѣе простымъ и повседневнымъ развлеченіямъ относятся скверы и сады, куда публика ходитъ гулять, когда нѣтъ нигдѣ увеселеній. Болѣе всего посѣщается городской садъ гдѣ, кромѣ музыки, играющей 1 – 2 раза въ недѣлю публика пользуется зрѣлищемъ на трекѣ велосипедистовъ. Кружокъ послѣднихъ насчитываетъ уже около 70 человѣкъ членовъ, въ томъ числѣ 10—12 ж. Также есть Ташкентское скаковое общество. Было еще шахматное общество, но прекратило уже свое существованіе. Болѣе распространена въ Ташкентѣ карточная игра. Въ винтъ играютъ всюду, всѣ и всегда.

Въ Ташкентѣ приличныхъ гостинницъ нѣтъ. Есть двѣ гостинницы купца Гаврилова и Ильина (сына) съ номерами для проѣзжающихъ. Эти гостинницы болѣе правильно назвать трактирами; номера при гостинницахъ довольно сносны и если дороговаты посуточно, то помѣсячно сдаются значительно дешевле. Но столъ при нихъ очень незавидный. Кромѣ того, для проѣзжающихъ имѣются еще номера. Столъ приходится брать тамъ же или же изъ собраній. Обѣдъ изъ трехъ блюдъ обходится 50 к. Въ Ташкентѣ много магазиновъ. Отдѣленіе Волжско-Камскаго банка и средне-азіатскій. Транспортныя конторы *Россійскаго общества „Надежда“, „Кавказъ“ и „Меркурій“, „Восточное Общество“* и также агенты страховыхъ обществъ: *„Россіи“* и др.

Туземная часть или Старый Ташкентъ съ трехъ сторонъ окруженъ садами, а съ четвертой—прилегаетъ къ русскому городу. Старый Ташкентъ дѣлится на четыре части: *Кукчинскую, Сибзорскую, Шайхантаурскую и Бишь-Агачскую.* Затѣмъ, каждая часть дѣлится на махаля (кварталы); всего ихъ 206. Населеніе этой части города—около 10000 душъ обоего пола состоитъ, главнымъ образомъ, изъ сартовъ; кромѣ сартовъ, эту часть города населяютъ татары, бухарцы, бухарскіе евреи, индусы, цыгане, киргизы, кашгарцы и небольшая часть русскихъ. Происхожденіе сартовъ, какъ народности, въ сущности, не установлено и подъ этимъ названіемъ слѣдуетъ разумѣть, вообще, народность, составляющую коренное осѣдлое населеніе городовъ и мѣстечекъ русскихъ средне-азіатскихъ владѣній. Говорятъ сарты на тюркскомъ языкѣ съ примѣсью персидскихъ и арабскихъ словъ. Интересъ къ старому Ташкенту во всякомъ вновь пріѣзжемъ или проѣзжающемъ Ташкентъ понятенъ и хотя по наружному своему виду онъ почти не отличается отъ всѣхъ, вообще, городовъ Средней Азіи; тѣмъ не менѣе—оживленное движеніе на улицахъ показываетъ путнику, что онъ не въ Ходжентѣ или Пекентѣ, а въ большомъ торговомъ и промышленномъ азіатскомъ городѣ. Проѣзжая по старому Ташкенту, встрѣчаемъ тѣ же тѣсныя, кривыя, немощеныя улицы, что и въ другихъ азіатскихъ городахъ; также тянутся по обѣимъ сторонамъ глиняныя стѣны домовъ и заборовъ съ лазейками въ послѣднихъ, служащими входами въ дверь жилищъ обывателей. Душно и пыльно въ этихъ переулкахъ и улицахъ, а послѣ поливки стоитъ въ воздухѣ какой-то удушливый и крайне непріятный запахъ. Это общее свойство и

качество улицъ Стараго Ташкента, безспорно, должно на свѣжаго человѣка производить невыгодное впечатлѣніе, но оно искупается тѣмъ интересомъ, съ какимъ путникъ стремится въ этотъ древній городъ, предвкушая удовольствіе увидѣть памятники глубокой старины.

Здѣсь нѣтъ мало-мальски порядочной улицы, въ которой не было-бы одного, двухъ и болѣе молельныхъ домовъ, мечетей, медрессе, минаретовъ и т. д. Мѣстами, и очень часто, обращаютъ на себя вниманіе торчащія длинныя жерди съ подвѣшенными на шестѣ флагами и пучками волосъ,—это могилы мусульманскихъ „святыхъ", или *батырей*. Отдѣльныя могилы простыхъ смертныхъ и даже цѣлыя кладбища разсѣяны по всему городу, такъ какъ до 1894 г. хоронить позволялось вездѣ (теперь устроено 11 кладбищъ за стѣной города). Главное вниманіе лица, посѣтившаго Старый Ташкентъ, конечно, будетъ обращено на главный или большой базаръ. Это узелъ или центръ жизни; къ нему, какъ въ Римъ, ведутъ всѣ дороги и улицы. Прежде этотъ базаръ, какъ и всѣ азіатскіе базары, былъ крытый и поэтому, если въ теченіе лѣтняго дня онъ былъ защищенъ отъ палящаго зноя солнца, то за то въ прочее время года и даже части лѣта не просыхалъ и въ немъ стоялъ всегда скверный запахъ, получавшій особенную остроту отъ отложеній изъ почвы, пропитанной жидкими и сухими животными отбросами. Въ настоящее время эту покрышку надъ базаромъ Стараго Ташкента временами разбираютъ и базаръ вентилируется. Наконецъ, улицы и проходы базара вымощены булыжнымъ камнемъ. Такимъ образомъ, достигнуто нѣкоторое упорядоченіе базара. Тутъ же на базарѣ производятъ работу ремесленники. Всего на главномъ базарѣ болѣе 4500 лавокъ. Преобладающее мѣсто занимаютъ—мануфактурныя. Между прочимъ, всякому, посѣтившему базаръ впервые и затрудняющемуся найти дорогу, охотно предлагаютъ свои услуги, такъ называемые, *маклера*, которые, кромѣ того, что проведутъ по всему базару, по просьбѣ и не безъ разсчета на вознагражденіе (по мѣстному—*селяу*), но и укажутъ лучшихъ продавцевъ и мастеровъ.

Кромѣ лавокъ и ремесленниковъ, необходимую принадлежность базара составляютъ: чай-хане, пельменные, пирожные, продавцы куардака и т. п. Въ извѣстное время дня собираются сюда группы дѣлового и празднаго люда, чтобы закусить и напиться чаю, а затѣмъ отдохнувъ, провести время въ веселой и пріятной или дѣловой бесѣдѣ. Не мало ходитъ по базару и дервишей съ курильницами, изъ которыхъ они окуриваютъ народъ травой „*Иссырымъ*" *) въ предохраненіе отъ дурного глаза и порчи. Общую картину базара добавляютъ группы снующихъ взадъ и впередъ всадниковъ, стада перегоняемыхъ барановъ, часто мелькающія съ головы до ногъ закутанныя въ балахоны и съ завѣшаннымъ сѣткой лицомъ фигуры (женщины

*) Трава растетъ въ грядѣ горъ, возвышающихся на востокѣ отъ Ташкента.—Маевъ.

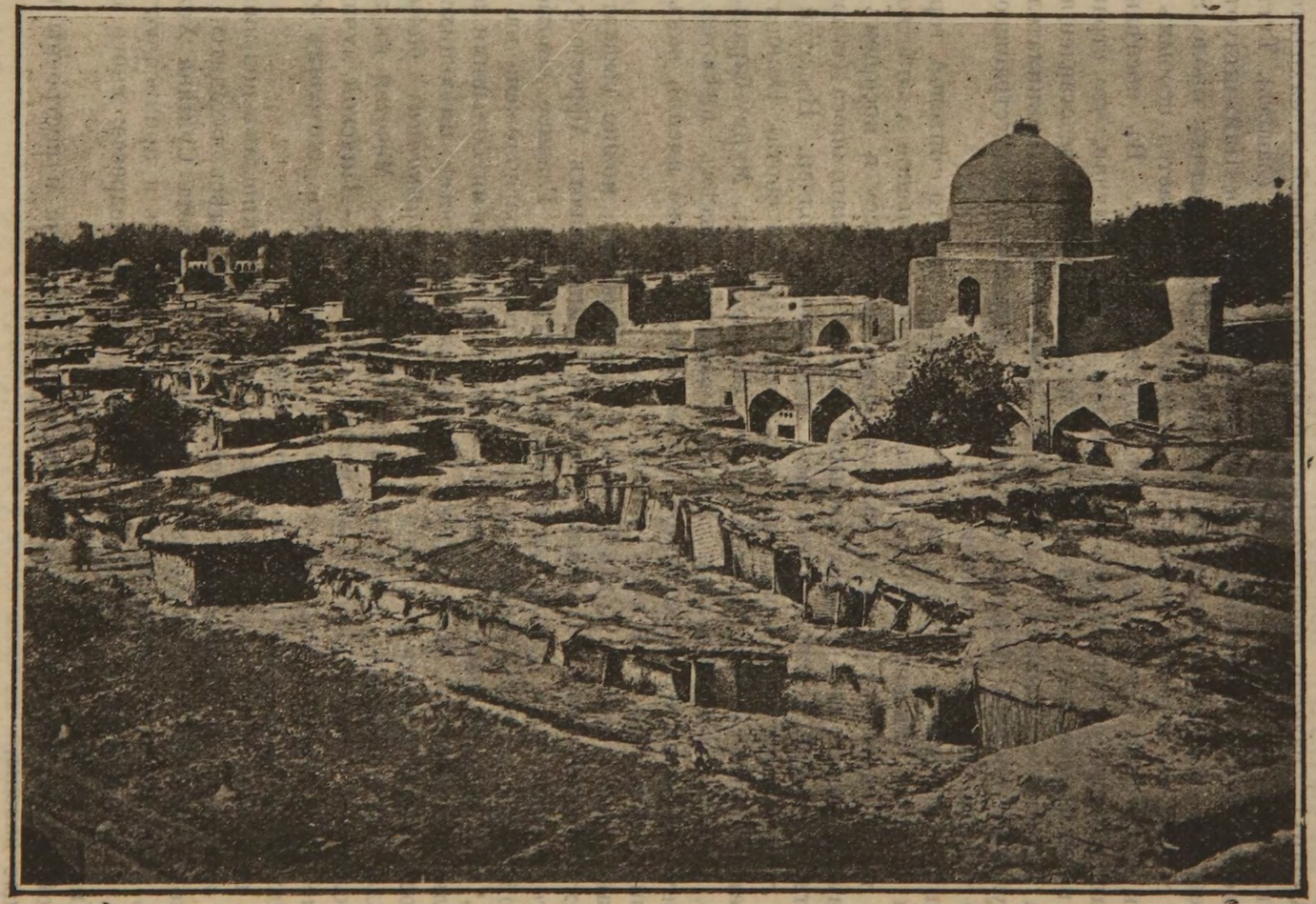

Общій видъ Стараго Ташкента со стороны медрессе Коколъ-Дашъ.
(Vue de vieux Taschkend).

сартскія), выкрыкиваніе нѣкоторыхъ товаровъ въ разносъ и ревъ развьюченныхъ верблюдовъ. Все это поражаетъ непривычнаго человѣка.

У главнаго базара, между прочимъ, невдалекѣ стоитъ медрессе *Кокаль-Дашъ*. Во время хановъ съ высокой стѣны ея бросали женшинъ, уличенныхъ въ прелюбодѣяніи. Нынѣ на эту стѣну восходятъ желающіе видѣть городъ съ его окрестностями.

Въ Шайхантуарской части города, смежной съ русскимъ городомъ (отдѣляется арыкомъ Анчаръ) развито производство бумажныхъ тканей и находится особый кварталъ, гдѣ сосредоточено чугунно-литейное производство (заводъ). Тутъ имѣется болѣе 60 мечетей, изъ коихъ наиболѣе замѣчательна большая Шайхантауръ—мечеть; затѣмъ—медрессе Ходжа-Ахразъ, Вали и Дичрезъ. При мечетяхъ около 30 школъ. Эта часть города въ годовые праздники мусульманъ отличается особымъ многолюдіемъ, такъ какъ сюда стекаются богомольцы и гуляющіе. Въ послѣдніе года и русскіе стали охотно посѣщать эти празднества и были случаи, что странствующіе цирки въ полномъ составѣ поселялись здѣсь и давали свои представленія. Конныя ристалища охотно посѣщались сартами и находчивые предприниматели имѣли успѣхъ. Туземцы, вообще, большіе охотники до зрѣлищъ и сами устраиваютъ у себя кукольные театры, игры съ музыкой и т. д.

Населеніе Сибзорской части, преимущественно, занято оптовой торговлей съ Москвой и Сибирью. Развито также хлѣбопашество и сельское хозяйство. На проходящемъ по ней арыкѣ Кайкаусъ, вытекающемъ изъ Бассу и носящемъ свое названіе по имени одного изъ четырехъ батырей (царей) иранскаго эпоса (сказки Шахъ-Намо, поэта Фордауси), сосредоточены всѣ мельницы и толчеи. Въ этой же части живутъ и гуртовщики (промышляющіе торговлей гуртами скота). Наиболѣе выдающіяся мечети: Арунъ-Гузуфъ, Хатунъ-мечеть, Мазаръ-Ханъ, Муйму-баразъ, Ханака-Тахтакуль, Рабатъ, Кари-Сарай и Хаджи-Торасконъ. Затѣмъ имѣются медрессе: Бекляръ-Бечи и Барахунъ. Послѣдняя (съ мечетью того же имени), какъ говоритъ преданіе, построена 550 лѣтъ тому назадъ.

Проѣхавъ черезъ махаля Хошъ-Тутъ и Такля-Джалабъ, можно выѣхать къ кургану Шахъ-Нишинъ-Типа, основаніе котораго приписываютъ Афросіобу. Большая часть этого кургана уже срыта жителями на постройки. Главное занятіе жителей Кукчинской части ремесла, земледѣліе. Эта часть города расположена на волнистой мѣстности, прорѣзанной массой овраговъ; орошается четырьмя большими арыками и массой мелкихъ и имѣетъ много садовъ. Изъ числа древностей, имѣющихся въ этой части города, заслуживаютъ вниманія могилы *Шейхъ—Зайнудинъ—бабы*, выходца изъ Багдада, похороненнаго здѣсь 400 лѣтъ тому назадъ. Мечетей въ этой части города болѣе 50, два медрессе и 40 школъ. Въ *Бишъ-Агачской* лучшіе сады и пашни, лежащіе въ окрестностяхъ города, принадлежатъ жителямъ этой части. Здѣсь издавна развито садоводство и полеводство.

Близъ города находится кишлакъ Занчи-ата. Этотъ кишлакъ полезно посѣтить тому, кто интересуется древностями и исторіей востока. Здѣсь находится мечеть, въ которой похороненъ нѣкто Ай-Ходжа (современникъ Хазретъ Султана Хаджи Ахмада Ясова), котораго туземные мусульмане особенно чтутъ и причисляютъ къ святымъ. Въ Бишъ-Агачской части около 70 мечетей, 3 медрессе; много школъ при мечетяхъ и въ частныхъ домахъ.

Въ этой же части сосредоточено производство кирпича и построены кирпичеобжигательные заводы.

Кромѣ медрессе и мехтебе, для образованія туземцевъ въ каждой части города устроено по одной русско-туземной школѣ; обученіе въ нихъ дѣтей мусульманъ ввѣрено русскому учителю подъ надзоромъ инспектора инородныхъ училищъ; эти школы очень охотно посѣщаются, но изученіе русскаго языка, вообще, идетъ успѣшно среди туземцевъ и помимо школъ.

Прежде чѣмъ покончить съ описаніемъ туземной части города Ташкента, необходимо отмѣтить еще слѣдующую особенность его внутренней жизни. На сколько туземецъ въ теченіе 3—4 зимнихъ мѣсяцевъ въ своемъ городскомъ жилищѣ невзыскателенъ и даже неряшливъ, на столько за это лишеніе онъ старается вознаградить себя возможно большимъ комфортомъ въ лѣтніе мѣсяцы, проживая съ семей-

ствомъ въ загородныхъ своихъ владѣніяхъ—садахъ, какъ мы на дачахъ. Рѣдкій туземецъ не имѣетъ клочка земли внѣ города, на которомъ онъ у своего жилища содержитъ цвѣтничекъ, виноградничекъ, плодовыя деревья и бахчу съ дынями, арбузами. Гостепріимные, по преимуществу, туземцы охотно приглашаютъ къ себѣ русскихъ въ гости именно на свои дачи, гдѣ они въ состояніи лучше принять и лучше угостить

Изъ города Ташкента идутъ почтовые тракты: на Россію и Сибирь, на Самаркандъ и на Фергану. Кромѣ того, есть торговые и простые прямые пути въ разныхъ направленіяхъ, проходимые арбой и верхомъ, но неудобные для экипажей.

Трактъ № 2-й.

*Оренбургъ—Ташкентъ *).*

Оренбургъ	17
Нѣжинская	$14^3/_4$
Каменно-озерная	16
Вязовская	27
Красногорская	$22^1/_4$
Гирвяльская	21
Верхнеозерная	$27^1/_2$
Никольская	19
Ильинская	19
Подгорная	29
Губерлинская	26
Хабарная	$26^1/_2$
Орскъ	$27^1/_2$
Токанъ	18
Ащибутакъ	$14^1/_2$
Истемекъ	$25^3/_4$
Аралъ-Тюбе	$21^1/_4$
Тастабутакъ	$17^3/_4$
Терекли	17
Джулюсъ (Сыръ-Дарьин. обл.)**)	$20^1/_4$
Кара-Кудукъ	11
Константиновская	16
Донгурлюкъ-соръ	$21^1/_3$
Куль-Кудукъ	$12^3/_4$
Николаевская	18
Алты-кудукъ	$13^1/_4$
Акъ-Джалпасъ***)	16
Соппакъ	$18^1/_2$
Андреевская	$17^1/_2$
Камышлы-башъ, озеро у станціи богато *сазанами*	$13^1/_4$
Головская	$17^1/_2$
Бикъ-баули	$12^1/_2$
Юнійская †)	$19^1/_2$
Казалинскъ (фортъ № 1)	$18^1/_2$
Баскары	22
Май-либашъ	$23^3/_4$
Аксуатъ	$21^1/_2$
Акъ-Джаръ	$27^3/_4$
Ильчибай	25
Кара-Тугай	$17^1/_2$
Хоръ-Хутъ	$18^3/_4$
Карамкачи (фортъ № 2)	$20^1/_2$
Викторовская †*)	18
Федоровская	$24^1{}_2$
Владиміровская	25
Александровская	$18^1/_4$
Семеновская	$22^1/_4$
Петровская	16
Аманъ-ташъ	11
Дмитріевская	$22^1/_2$
Перовскъ	$18^1/_2$

*) Прогоны до ст. Орска (Оренбург. губ.) по 4 коп. съ версты и лошади (вольная почта); отъ Орска до Терекли (Тургайская обл.) по 3 к. и далѣе—по Сыръ-Дарьинской обл. тоже по 3 коп.

**) Дорога отсюда пролегаетъ, большею частью, по сыпучимъ пескамъ.

***) Дорога здѣсь идетъ берегомъ залива Аральскаго моря.

†) Весной и осенью, не доѣзжая 5 вер. до Казалинска, надо дѣлать объѣздъ, вслѣдствіе разливовъ рѣкъ Не доѣзжая ст. Майлибашъ, дорога (2 в.) идетъ заливомъ Сыръ-Дарьи.

†*) До ст. Дмитріевской часто встрѣчаются солончаки и глинисто-солончаковый грунтъ. На ст. Яны-Курганъ—солончакъ; съ 12 в. подъемъ на песчано-каменистую гору—3 вер.

Бирюбай	12¾
Биръ-Казанъ	17¾
Джарты-кумъ	19¾
Сары-Чаганакъ	17½
Сары-камышъ	22½
Бугатъ-сай	19
Дамды	28½
Башъ-Карабутакъ	19½
Карабутакъ фортъ	16¾
Ашисай	15½
Чулакъ Кайракты	25
Кумъ-сай	23¼
Кара-сай	15½
Копани (Каракудукъ	17
Саралы	13½
Терепузякъ	17½
Кызылъ яръ	14
Бузъ-гумеръ	19
Иргизъ	20¼
Джалангачъ	25½
Акъ-сай	23¼
Джаловли	34
Таръ-Тугай	21¾
Джулекъ, укр.	25¼
Метеули	23¾
Джальпакъ-Таль	26¼
Тюмень-Арыкъ	21½
Яны-Курганъ	19¾
Акъ-Кумъ	22
Тулуъ-саутъ	23
Сауранъ	23¼
Кошъ-Мизгиль	19
Туркестанъ, гор.	24
Иканъ	21
Ногай-Курганъ	21½
Акъ-Моллы	23¾
Бугунь (р. Бугунь въ виду станціи; на 24 верстѣ черезъ Бугунь желѣзный мостъ)	25½
Арысь. (Здѣсь переправа въ бродъ)	21¼
Буръ-Джаръ. (На 7 верстѣ ущелье на 3, 7 и 8 в —овраги; на 13-й вер. спускъ)	17¼
Чимкентъ	15¾
Акманъ-Ташъ. (На 15-й верстѣ оврагъ—весной и осенью заливается водой	12¾
Бекляръ-Бекъ	23¼
Шарапхана (На 12 вер спускъ съ горы)	12½
Джери (На 1 и 5 в —овраги)	12½
Кауфманское (На 2 вер.—рѣч. Келесъ.	15
Черняевская. (На 3 в. гора, при спускѣ надо тормазить экипажи; у спуска р. Босу	18¾
Ташкентъ	22
Отъ Оренбурга до Ташкента 2224½ в.	

На этомъ пути отмѣтимъ **Орскъ** (по киргизски Яманъ-Кала), у городъ Оренб. губ. Торговый пунктъ по торговлѣ степи съ средней-Азіей и Сибирью Изъ Орска торговый пунктъ на Челябинскъ-Троицкъ. Названіе Орскъ получилъ въ 1739 г. отъ рѣки Ори, на которой стоитъ; до этого именовался *Оренбургомъ* и былъ основанъ въ 1734 г, какъ стратегическій пунктъ, для удержанія въ покорности принявшихъ русское подданство въ 1732 г. киргизовъ Малой и Средней орды съ ихъ ханами Абдулъ-Хаиромъ и Шемякой. Названіе Оренбурга перенесено на городъ, заложенный въ 1743 г (нынѣшній Оренбургъ). Этотъ послѣдній до конца 1860-хъ годовъ и служилъ оплотомъ русской власти въ Средней Азіи. Въ Орскѣ до 20 т. жителей, больница 1 церковь 1 мечеть

Иргизъ, у. г. Тург. об., на не судох. р. Иргизѣ. Основанъ гр. Перовскимъ въ 1845 г. Въ степной торговлѣ имѣетъ немаловажное значеніе. Здѣсь двѣ правосл. церкви, 1 мечеть русско-киргизское училище, женское одноклассное, библіотека, пріемный покой, гостинный дворъ. Жителей по переписи 1536 (917 м. п. и 619 ж. п.) Отъ станціи **Джулюкъ** начинается Сыръ-Дарьинская обл. До этого мѣста дорога идетъ, преимущественно, по населенной мѣстности. Отсюда же начало степи безъ всякихъ населенныхъ мѣстъ, кромѣ изрѣдка попадающихся городовъ. Первый **—Казалинскъ**. На станціяхъ ничего, кромѣ самовара, найти нельзя—даже иногда куска хлѣба. *Казалинскъ*, у. гор.; основанъ въ 1853 г., на правомъ берегу р. Сыръ-Дарьи. Жителей до 10 т. Изъ нихъ—русскихъ до 2000. Здѣсь 1 церковь, нѣсколько мечетей, 22 октября ежегодно – крестный ходъ кругомъ города въ память избавленія отъ чумы: русско-туземное училище. Городскіе доходы свыше 13,500 р., расходы до 10600 р. Торговля въ уѣздѣ выражается слѣдующими цифрами: ввозъ свыше 360 т. р, вывозъ на сумму болѣе 660 т. р. Имѣетъ значеніе, какъ одинъ изъ пунктовъ торговли степи. Здѣсь нѣсколько сотъ семей переселенныхъ сюда уральцевъ. Занятіе ихъ рыболовство. Въ городѣ значительный базаръ, разъ

въ недѣлю - ярмарка Близъ города винокуренный и водочный заводъ Н. И. Иванова. Изъ Казалинска есть путь на укрѣпл Петро-Александровскъ Дорога – степью по колодцамъ, станцій нѣтъ. Этой дорогой идутъ караваны. Почта по этому пути не ходитъ. Сообщаемъ маршрутъ: *Казалинскъ*. 17½ в,; озеро Аламбай 13; укрѣпл, Утебасъ, 20; Ирбай, 19; Джабагатанъ, 6½; Сыры-Булакъ, 25; Манасъ, 27; Дянза-Кудукъ, 28½; Акъ-Кудукъ, 29; Карабасъ-бугушъ. 27; уроч. Кекерли, 15; Анъ-Абамъ, 17; Буатъ-Бай, 16¼; Каска 22¼; колод. Бай-Шуакъ, 38¼; ур. Буть-ганакъ, 43½; озеро Каракуль 17; Чанглы-куль, 47, колод. Вайсъ-бай, 35; Ходжикуль, 27; Хакъ-тау, 25; Бій базаръ, 21: Шабаръ-вали. 30¾; и *Петро-Александровскъ*.—**Джулекъ**, здѣсь было укрѣпленіе, основан. въ 1861 г., какъ пикетъ: нынѣ запустѣлый заштатный городокъ, такъ какъ укрѣпл. упразднено. **Туркестанъ**,

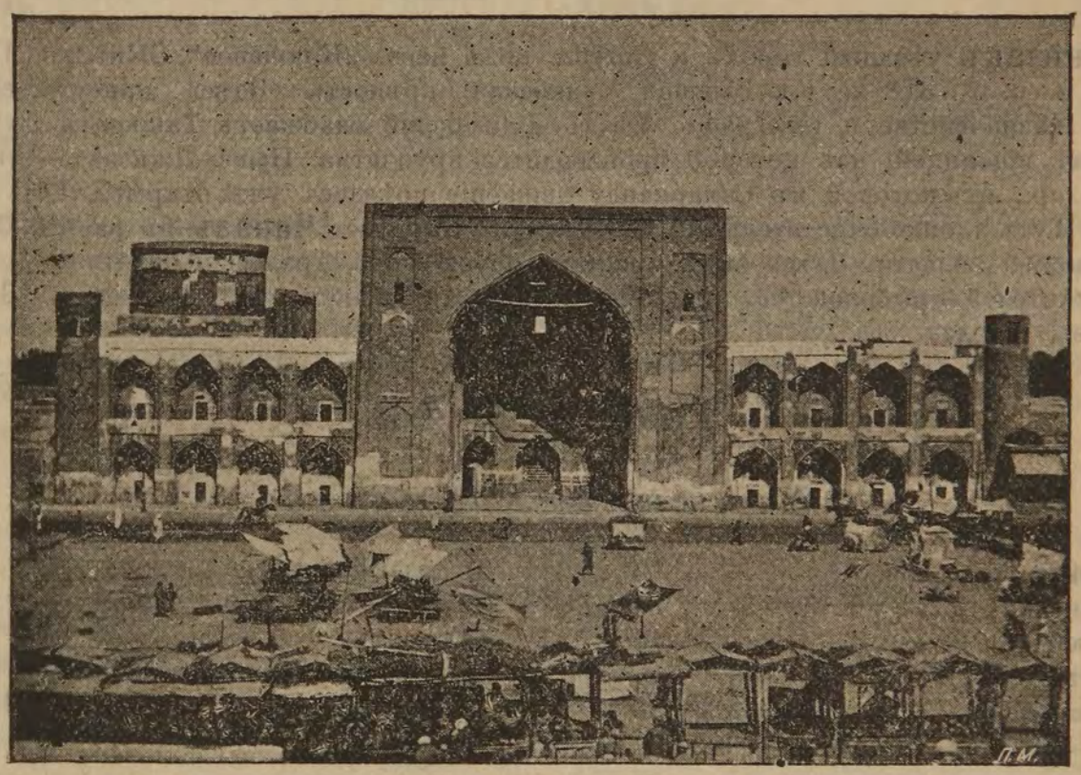

Медрессе Тилля-Кари (тилля—*золото*, карѣ—*видѣть*) въ Самаркандѣ. Построено въ 1641 г. по Р. Х.
(Medressé Tillia-Kari à Samarkand).

безъуѣздный городъ Сыръ-Дарьинской обл., на арыкахъ Уртакъ и др. Взятъ у кокандцевъ въ 1864 году. Здѣсь православная церковь, школа, нѣсколько мечетей; заслуживаетъ вниманія мечеть Азрета,—вся изъ жженаго кирпича; высота до купола 16 саж. Отдѣлка ея—изящна. Въ ней гробница магометан. св. Хазретъ Яссави, Жителей по переписи 11592 (6220 м. п, и 5372 ж. п.), 21 заводъ. Бываютъ ежедневно базары, обороты которыхъ въ годъ доходятъ до 2½ мил. Домовъ 2129.

Трактъ № 3-й.

Джизакъ—Чиназъ.

Путь до Джизака лежитъ по желѣзной дорогѣ. Отсюда до Чиназа—почтовый трактъ. Прогоны: по казенной надобности 2½ к. за версту и лошадь, по частной—3 коп. За почтовый экипажъ съ проѣзжающихъ по частной надобности берется 15 к. за прогонъ.

Джизакъ	15
Учъ-Тюбе	22
Агачты-Рабатъ (здѣсь ѣдущимъ слѣдуетъ запасаться водой, ибо путь до Малека (болѣе 60 в.) идетъ по, такъ называемой, *голодной степи*. Вода въ Мурза-Рабатѣ—горько-соленая)	31
Мурза-Рабатъ (станція расположена среди голодной степи. Близъ станціи работаетъ вѣтренный аппаратъ „Эквинсъ“. достающій воду изъ глубокаго колодца; но вода эта годна только для животныхъ и ей довольствуютъ почтовыхъ лошадей, караванныхъ верблюдовъ и т. п.)	$33^3/_4$
Маленъ	23
Чиназъ	—

Джизакъ уѣздный городъ и укрѣпл. подъ назв. „Ключевое“. Жителей 16041 (8723 м. п. и 7318 ж. п.). Бывшая бухарская крѣпость. Здѣсь присутственныя мѣста, казначейство и телеграфъ. Уѣздъ Джизакскій снабжаетъ Ташкентъ лучшей въ краѣ пшеницей, изъ которой производится крупчатка. Нынѣ Джизакъ—станція жел , дор., отъ которой къ Самарканду движеніе поѣздовъ уже открыто. Есть училище. Тутъ хлопко-очистительный заводъ куп. Каурова. **Чиназъ** въ раіонѣ Сыръ-Дарьинской области. Здѣсь была пристань пароходства Аральской флотиліи*). Занятіе жителей—рыболовство, продукты котораго сбываютъ въ Ташкентъ. Здѣсь церковь, школа.

Трактъ № 4-й.

Ташкентъ—Ходжентъ.

Ташкентъ	$10^3/_4$
Чирчикская	$19^1/_2$
Той-Тюбе	$16^1/_4$
Пекентъ	$16^1/_2$
Уральская	$26^3/_4$
Джамъ-Булакъ	$25^1/_2$
Мурзарабатъ	$24^1/_2$
Ходжентъ.	
Всего отъ Ташкента до Ходжента	$139^1/_2$

Ходжентъ г. Самаркандской области, лежитъ на почтовомъ и торговомъ трактѣ въ Фергану. Черезъ него проходятъ бухарскіе товары въ Кашгаръ и всѣ грузы направляются изъ Ташкента и Самарканда въ Кокандъ и далѣе. Расположенъ на лѣвомъ берегу р. Сыръ-Дарьи, черезъ которую перекинутъ тутъ мостъ на правый берегъ. У кокандцевъ былъ сильной крѣпостью; взятъ русскими 1866 г. 24 мая. Въ городѣ хорошій храмъ св. Маріи Магдалины; находятся всѣ присутственныя мѣста и большой базаръ. Такъ какъ весь Ходжентскій уѣздъ занятъ особенно шелководствомъ, то въ Ходжентѣ и сосредоточено производство шелковыхъ тканей, которыя славились прежде и теперь считаются лучшими. Жителей 30076 д. (16196 м. п. и 13880 ж. п.,—изъ нихъ русскихъ до 4000. Есть училище. Близъ го-

*) Судоходство на Аральскомъ морѣ началось съ 1847 г. Въ 1874 г. пароходъ „Самаркандъ“ пришелъ въ Чарджуй и съ этого времени установилось пароходное сообщеніе между Казалинскомъ и Нукусомъ, а въ 1887 г. открылось правильное пароходное сообщеніе по всему теченію р. Аму-Дарьи.

рода стеклянный заводъ и 3—хлопко-очистительныхъ. Въ 5 верстахъ отъ города—желѣзная дорога и городъ замѣтно оживаетъ. Въ немъ появляются наѣзжіе комерсанты и агенты торгово-промышленныхъ фирмъ.

Трактъ № 5-й.

Джизакъ—Ходжентъ.

Джизакъ	$20^3/_4$
Раватъ	$81^3/_4$
Зааминъ	$23^1/_2$
Саватъ	$32^3/_4$
Ура-Тюбе	$22^1/_2$
Хошъ-Таилъ	$20^3/_4$
Нау	$26^1/_2$
Ходжентъ.	
Всего отъ Джизака до Ходжента	$178^1/_2$

Отмѣтимъ на этомъ трактѣ *Ура-Тюбе*, безъуѣздн. городъ Самарк. обл. Здѣсь большой базаръ, гдѣ покупаются хорошія лошади. Славится гончарное производство. Масса виноградниковъ и, вообще, садоводство развито. Виноградники здѣсь замѣчательны тѣмъ, что не требуютъ искусственнаго орошенія. Мѣстность не особенно здоровая—страдаютъ лихорадками. Жителей по переписи 20837 (10924 м. п. и 9913 ж. п.)—преимущественно, туземцы. Домовъ до 2000, 1 церковь, 1 русско-туземная школа

Трактъ № 6-й.

Ходжентъ—Кокандъ—Андижанъ.

Ходжентъ	26
Костокозъ	21
Каракъ-Чукулъ	20
Патара	23
Бишъ-арыкъ	21
Чучай	11
Кокандъ	26
Дурманча	$30^1/_2$
Курганъ-Тепе	$31^1/_4$
Новый Маргеланъ	$26^3/_4$
Куа	$25^3/_4$
Ассаке	16
Андижанъ.	
Всего отъ Ходжента до Коканда	$119^1/_2$ вер.; до Маргелана 207, до Андижана—$275^1/_2$ вер.

Отмѣчаемъ города на этомъ трактѣ: **Кокандъ**—бывшая столица Кокандскаго ханства, нынѣ уѣздный городъ Ферганской области. Состоитъ изъ двухъ частей—русской и туземной. Въ русской—широкія улицы, обсаженныя деревьями. Въ туземной части достопримѣчательностей нѣтъ, кромѣ дворца бывшихъ хановъ. Здѣсь почта и телеграфъ, отдѣленіе государствен. банка; жителей по переписи 1897 г. 79566 (45266 м. п. и 34300 ж. п.). Городскихъ доходовъ болѣе 124 т. руб., расходовъ свыше 119 т. р. Городская больница на 20 кров.

Новый Маргеланъ состоитъ тоже изъ двухъ частей.—*Стараго Маргелана* или туземнаго и *Новаго Маргелана*. Старый существовалъ до прихода русскихъ и составлялъ центръ шелководнаго производства. Весь покрытъ тутовыми садами. Имѣетъ

большой базаръ. Новый Маргеланъ—главный городъ Ферганской области. Резиденція Ферганскаго губернатора. Расположенъ на р. Маргеланъ-Сой и орошается арыками, отъ нея отвѣтвляющимися. Выдающимися по красотѣ зданіями являются: губернаторскій дворецъ, при которомъ великолѣпный садъ и военное собраніе. Здѣсь прекрасный городской и казенный питомникъ деревьевъ.

Разстояніе между Старымъ и Новымъ Маргеланомъ около 14 верстъ, при чемъ первый лежитъ на сѣверъ отъ второго. Жителей въ туземномъ городѣ около 4000 чел., церквей нѣтъ, мечетей 226, 1 русско-туземное и 90 мусульманскихъ училищъ. Есть магазины. Въ городѣ полицейскій приставъ.

Въ новомъ Маргеланѣ, областномъ городѣ Ферганской обл., жителей по переписи 8977 (6871 м. и 2106 ж. п.). Домовъ до 400, церквей 2, училищъ 2. Заводовъ 5 Городская больница на 35 кроват. Климатъ, вслѣдствіе близости болотъ, не совсѣмъ здоровый и часто свирѣпствуетъ лихорадка, отъ которой многіе страдаютъ настолько, что бываютъ вынуждены переселятся куда нибудь на другое мѣсто. Съ развитіемъ хлопководства въ Ферганской области, вообще, и въ Маргеланскомъ уѣздѣ въ частности въ обѣихъ частяхъ гор. Маргелана появились и хлопковые заводы съ паровыми и водяными двигателями.

Кромѣ мечетей и медрессе, не отличающихся ничѣмъ особенно, въ городѣ и его окрестностяхъ нѣтъ ничего Съ проведеніемъ желѣзной дороги станція послѣдней будетъ въ 2—3 вер. отъ Н Маргелана и въ направленіи къ вокзалу—городъ, конечно, быстро выростетъ. Въ городѣ находится довольно большой гарнизонъ. Имѣется военное собраніе, гдѣ есть приспособленіе къ сценѣ Пріѣзжающіе на короткое время въ городъ пользуются станціоннымъ помѣщеніемъ Но есть и номера для проѣзжающихъ. 1 аптека, фотографія и типографія, магазины.

Изъ Маргеланскаго уѣзда существуютъ два пути: черезъ перевалы Кара-казыкъ (14.400 ф. высоты) и Тенгизъ-бай (11.200 ф.) Обоими можно проѣхать на Большой Алай, а также въ Каратегинъ и на Памиры. Дорогою на Кара-казыкъ пользуются только въ исключительныхъ случаяхъ, такъ какъ перевалъ этотъ проходимъ въ теченіе весьма короткаго времени и, кромѣ того, по крутизнѣ подъема и спуска крайне неудобенъ для сообщенія. Другой путь, черезъ Тенгизъ-бай, возможенъ для движенія круглый годъ.

Изъ Кокандскаго уѣзда идетъ путь черезъ перевалъ Зардалю въ Каратегинъ. Дорога эта крайне затруднительна и доступна только лѣтомъ; въ остальное же время года перевалъ бываетъ занесенъ снѣгомъ и непроходимъ.

Въ Ошскомъ уѣздѣ вьючный путь для сообщенія съ Кашгаромъ идетъ изъ Оша черезъ укр. Гульчу на пограничное укр. Иркештамъ Отъ Гульчи въ Иркештамъ можно проѣчать черезъ перевалъ Терекъ-даванъ (около 13.000 ф. высоты) или черезъ перевалы: Талдыкъ (11 600 ф. высоты), Арчатъ (11.600 ф высоты) и и Шартъ-даванъ (около 14.000 ф. высоты). Изъ нихъ Терекъ-даванскій перевалъ доступенъ для сообщенія круглый годъ, такъ какъ на разработку и поддержаніе его, а также на содержаніе въ исправности небольшихъ навѣсовъ (раватовъ), устроенныхъ по пути для пріюта проѣзжающихъ въ зимнее время, ежегодно затрачивается небольшая сумма. Остальные перевалы доступны только въ лѣтніе мѣсяцы; въ другое же время года, какъ самые перевалы, такъ и вся долина Алая заносятся снѣгомъ.

Наманганскій уѣздъ сообщается съ долиною р. Чирчика и со смежными уѣздами; Ауліэ-атинскимъ, Сыръ-Дарьинскимъ и Такмакскимъ вьючными путями, изъ

которыхъ пути, ведущіе къ Семирѣчью, особенно трудны и въ зимнее время заносятся снѣгомъ.

Андижанскій уѣздъ сообщается съ Токмакскимъ и Пржевальскимъ уѣздами Семирѣченской области исключительно вьючными, довольно удобными въ лѣтнее время, путями, черезъ перевалы: Яссы, Кугартъ и Чангыръ ташъ (около 10.500 ф. высоты каждый).

На рѣкѣ Сыръ-Дарьѣ, въ предѣлахъ Ферганской области, имѣется 15 паромныхъ переправъ.

Ферганская обл. имѣетъ жителей до 1,050,000 д. об п. Уѣзды въ ней—Маргеланскій, Кокандскій, Наманганскій, Ошскій и Андижанскій. Занятія жителей земледѣліе, скотоводство, садоводство, винодѣліе, хлопководство и шелководство. Всѣхъ промышленныхъ заведеній, по свѣдѣніямъ 1897 г. считалось 95, въ томъ числѣ 86 хлопко-очистительныхъ съ производительностью до 11242000 р. (изъ



Мечеть Биби-Ханымъ, построена въ 1403 г. Тамерланомъ, въ Самаркандѣ.
(Mosquée Bibi-Khanim à Samarkand; construit en 1403 aprés J. C).

этой суммы самая большая часть— 11 милліон. р. выражала производительность хлопкоочистительныхъ заводовъ. Учебныхъ заведеній въ области: русскихъ 16 и туземныхъ 1436 съ числомъ учащихся до 41 т. Скота въ обл. считалось въ 1897 г. 2241105 головъ.

Предметомъ привоза изъ Европейской Россіи являются: мануфакуурные, колоніальные и галантерейные товары.

Изъ Кашгара привезено товаровъ на сумму 985.394 руб. болѣе противъ 1896 г. (881.525 р.) на 103 869 р Главнѣйшими товарами были: кожи бараньи на 8.205 р., кожи невыдѣланныя малыя на 2 263 р., кожи выдѣланныя малыя на 9 885 р, кожи выдѣланныя большія на 8.720 р., обувь кожаная кашгарская на 21.920 р, посуда фарфоровая китайская на 2.200 р., квасцы на 17.120 р, мѣстная посуда на 2.750 р., хлопокъ сырецъ на 12 050 р, шелковые отбросы на 7 045 р, шелкъ сырецъ на 37.750 р., шерсть на 5.720 р., шерсть пряденая крученая на 1.330 р., ткань бумажная суровая и бѣленая (мата) на 542.571 р, коржумы (переметныя сумы) на 2.600 р., бязь крашеная на 15.100 р, веревки волосяныя на 1.080 р., шелковыя китайскія матеріи на 7.295 р., кушаки шерстя-

ные на 11.410 р., войлокъ всякій на 139.394 р., ковры на 38.520 р., платье и бѣлье на 3.390 р, мѣхъ бараній на 49 140 р, чай кирпичный приблизительно на 2.500 р., кораллы на 19 023. Привозъ послѣднихъ двухъ товаровъ противъ прошлаго года увеличился въ значительной степени. Увеличеніе привоза кирпичнаго чая объясняется истощеніемъ запасовъ его въ Ферганѣ и Бухарѣ, а усиленный привозъ коралловъ объясняется трудностью провоза ихъ контрабандным ъ путемъ по причинѣ увеличенія численнаго состава таможенной стражи. Кирпичный чай былъ бы вывезенъ еще въ большемъ количествѣ, если бы тому не помѣшало запрещеніе ввоза англійскихъ товаровъ вообще, въ виду мѣръ предупрежденія заноса къ намъ чумы.

Потребленіе чая въ Ферганѣ достигаетъ 40.000 пуд. высшихъ сортовъ зеленаго и чернаго, до 20.000 пуд. низшаго сорта „дира“ и до 10 000 пуд. того же сорта „цатта“; всего же чая выпивается до 70.000 пуд. въ годъ. Въ число 40.000 пуд. высшихъ сортовъ чая входятъ 33 518 пуд. 4 ф, выпущенвые изъ Ферганскихъ таможенныхъ разсыпочныхъ помѣщеній, а остальные 6.481 пуд. 36 ф. привезены въ область въ обандероленномъ видѣ изъ Самарканда и изъ разныхъ городовъ Европейской Россіи. Нисшіе сорта чая потребляются исключительно Наманганомъ и его уѣздомъ, а остальное населеніе Ферганы пьетъ чай высшихъ сортовъ. Употребленіе низшихъ сортовъ чая съ каждымъ годомъ уменьшается, а высшихъ сортовъ увеличивается. За истекшій годъ чаю обандеролено и выпущено на внутреннее употребленіе изъ разсыпочныхъ помѣщеній гор. Коканда: чернаго 4.433 пуд. 3 ф. и зеленаго 26.890 пуд. 18 ф., и городовъ Стараго и Новаго Маргелана: чернаго 266 п 32½ ф. и зеленаго 1.927 пуд. 30 ф, а всего 33.518 пуд. 4½ ф., развѣшанныхъ въ разнаго рода мелкія помѣщенія числомъ 1.806.223 штуки.

Главнымъ предметомъ вывоза изъ Ферганы служатъ: 1) въ предѣлы Европейской Россіи, Ташкентъ и Семирѣченскую область: хлопокъ, шелкъ (сырецъ и сарнакъ), шелковыя и бумажныя ткани мѣстнаго производства, барашковые мѣха, мерлушки, тюбитейки, обувь, выдѣланныя бараньи кожи, юфть (булгары), ковры, халаты, краски шерсть и рисъ; 2) въ Кашгаръ: мануфактурные товары, желѣзо, сталь, чугунъ, желѣзныя и мѣдныя издѣлія, сахаръ, обувь, бумажныя и шелковыя ткани мѣстнаго производства, сартовскія ножи, фисташки, миндаль, краски (марена), сартовскій табакъ и разные мелочные предметы; и 3) въ Бухару шелковыя ткани, ножи и сѣдла.

Горный промыселъ въ Ферганской области находится въ зачаточномъ состояніи, вслѣдствіе чего даже извѣстныя уже мѣстонарожденія нефти, каменнаго угля, сѣры, гипса, каменной и самосадочной соли - эксплоатируется только для мѣстныхъ потребностей и въ весьма незначительныхъ размѣрахъ.

Андижанъ—уѣздн. городъ Ферган. обл. Бывшая столица ханства до переноса ея въ Кокандъ. Городъ лежитъ близъ р. Кара-Дарьи, построенъ красиво и густо населенъ. Нынѣ, когда уѣздъ покрылся сплошь хлопковыми плантаціями, Андижанъ пріобрѣлъ особенно торговое значеніе; въ немъ сосредоточіе конторъ и агентовъ разныхъ фирмъ и до 20 хлопкоочистительныхъ заводовъ въ окрестностяхъ. Сдѣлавшись конечнымъ пунктомъ новой ж. дороги, быстро сталъ покрываться постройками. Вмѣстѣ съ тѣмъ замѣтно все дорожаетъ. Большой базаръ въ городѣ кишитъ торговымъ людомъ. Больница на 15 кров. Жителей 47256 (24314 м. п. и 22940 ж. п.).

Трактъ № 7-й.

Андижанъ—Ошъ.

Андижанъ, 22 в.: Ходжеватъ (Джумъ—Кудукъ), 24¼ вер. **Ошъ (Ушъ)**.

Ошъ—уѣздный городъ. Лежитъ на сѣверныхъ отрогахъ Алайскихъ горъ. Крайній населенный пунктъ русскихъ средне-азіатскихъ владѣній со стороны Кашгара, такъ какъ съ упразд-



Сартскій цирульникъ.
(Un barbier de Sarte).

неніемъ укрѣпленія Гульчи въ Ошѣ окончательно сосредоточилось все. Жителей русскихъ до 5000. Всего-же болѣе 35466 (18913 м. п. и 16553 ж. п.). Географическое положеніе дѣлаетъ этотъ городъ живописнѣйшимъ по своимъ окрестностямъ и самымъ здоровымъ. Вблизи города есть мѣстечко Джала-табадъ, извѣстное своими цѣлебными горячими источниками и роскошнымъ горнымъ воздухомъ. Поэтому на лѣто сюда съѣзжаются со всѣхъ мѣстъ лечиться—первыми отъ ревматическихъ болей и послѣднимъ—отъ грудныхъ болѣзней. Здѣсь трактовое сообще-

ніе кончается и далѣе до границы *Кашгара* идетъ дорога сперва колесная до **Гульчи***), а потомъ верховая.

Въ Ошѣ больница на 15 кров., 1 приходское училище.

Трактъ № 8-й.

Кокандъ—Наманганъ.

Кокандъ, 18½ в.; **Урганчи** 26 в.; *Пашъ*, 17½ в.; **Чустъ**, 22½ в.; *Тюря-Курганъ*, 13½ в.: **Наманганъ**.

Наманганъ – уѣздн городъ Ферган. обл. Имѣетъ присутственныя мѣста, храмъ и школы. Въ городѣ имѣется хорошій садъ, назыв. Скобелевскимъ. Жителей болѣе 61587 (32787 м. п и 28800 ж. п.). Лежитъ на двухъ арыкахъ, отведенныхъ изъ р Сыръ Нынѣ обращаетъ на себя вниманіе развитіемъ промышленности, и такъ какъ въ уѣздѣ сосредоточивается горная промышленность, то это кладетъ отпечатокъ и на торговлю. Въ окрестностяхъ города болѣе 10 хлопкоочистительныхъ заводовъ. Изъ продуктовъ горныхъ слѣдуетъ отмѣтить добычу нефти и каменнаго угля. Взятъ Н. у кокандцевъ 26 сен 1875 г.

Въ будущемъ Наманганъ, съ развитіемъ ирригаціон работъ въ уѣздѣ, можетъ занять видное мѣсто въ числѣ торгово-промышленныхъ пунктовъ Ферганск. обл. **Чустъ**, – заштатный городъ; менѣе 5000 жит. Неподалеку отъ него—кашлыкъ Аямазъ, славящійся яблоками высокаго качества. Эти яблоки подъ именемъ „Наманганскихъ“ на базарахъ Ферганы считаются за лучшія. Здѣсь больница на 5 кров., приходское училище.

Трактъ № 9-й.

Петро-Александровскъ—Нукусъ.

Петро-Александровскъ, 31 в.; *Шабазъ-Вали*, 27 в.,—сл.; *Бій-Казарь*, 23 в; *Ханъ-Тау*, 24 в.; *Ходжи-Куль*, 22 в.; *Мотли-Куль*, 23 в.; Чарталы-Куль, 25 в; **Нукусъ**.

Нукусъ – расположенъ въ 200 в отъ Петро-Александровска, на томъ же (правомъ) берегу рѣки Аму-Дарьи. Жителей менѣе 1000 чел. Служитъ административнымъ пунктомъ; въ немъ управленіе Чимбайскимъ участкомъ.

Петро-Александровскъ,—главный городъ Аму-Дарьинскаго отдѣла и резиденція начальника отдѣла. Построенъ въ 1873 г. въ 9 в. отъ р. Аму-Дарьи, противъ хивинскаго города *Ханки*. Жителей съ войсками около 5000 челов. Городъ состоитъ изъ крѣпости и нѣсколькихъ кварталовъ. На окраинахъ и близъ города построены паровая мельница, кожевенный и пивоваренный заводы. Въ 4 верстахъ къ сѣверу лежитъ туземный городъ Шу-

*) *Гульча* – прежде было укрѣпленіе, нынѣ просто кишлакъ. Лежитъ въ котловинѣ и служитъ входомъ въ Ферганскую долину со стороны Кашгара, почему въ стратегическомъ отношеніи является важнымъ пунктомъ Занятіемъ въ апрѣлѣ 1876 г. Гульчи ген Скобелевъ окончилъ покореніе Кокандскаго ханства, а занятіемъ Алайской долины окончилось усмиреніе кара-киргизъ.

раханъ, на окраинѣ того-же имени. Населенъ туркменами, каракалпаками и частью—узбеками. На базаръ сюда иногда приводятъ хорошихъ хивинскихъ лошадей. Въ П.-Ал. почта и телеграфъ. Отъ Петро-Александровска есть трактъ на Чарджуй—въ Бухарѣ.

Городскіе доходы до 12 т. р., расходы болѣе 10 т. р.



Улица въ Бухарѣ.
(Rue à Boukhara).

Трактъ № 10-й.

Перовскъ—Петро-Александровскъ.

Перовскъ	20
Томракъ-Кули	30
Кугъ-Кунчукъ	30
Томаръ-бугутъ	41
Джугуръ-арыкъ	32
Сары-Чаганосъ	21
Корь-Чунгуль	61
Чарикъ	15
Иргибай	25
Кочкинъ-Дарья	10
Унъ-адамъ	25
Суюкъ-бай	13
Вычасъ-бай	14
Бай-Муратъ	144
Кара-Батырь	22
Тайджи-Казганъ	22
Кончу	50
Кильгемнаръ	18
Петро-Александровскъ.	

Перовскъ, начальный пунктъ тракта № 10, уѣз. г. Сыръ-Дарьинской обл. Прежде была здѣсь кокандская крѣпость *Акъ-мечетъ*, взятая штурмомъ 28 іюля 1853 г. графомъ Перовскимъ. Русскимъ тогда достался весь лагерь кокандцевъ—4 бунчука, 6 знаменъ, 17 орудій и 130 п. пороха. Близъ города есть памятникъ воинамъ, убитымъ при взятіи Акъ-Мечети, и здѣсь расположено городское кладбище; 8 іюля отъ церкви къ памятнику совершается крестный ходъ. Перовскъ лежитъ на правомъ берегу р. Сыръ-Дарьи; подвергается часто затопленію. Жителей по переписи 5196 (3197 м. п. и 1999 ж. п.). Домовъ около 460. Город. дох. болѣе 8700 р., расходовъ 7000 руб. Торговля по ввозу на сумму свыше 170 т, по вывозу около 1 м.

Изъ Перовска пролегаетъ караванный путь въ П.-Александр. Самъ Перовскъ служитъ транзитнымъ пунктомъ въ торговлѣ степи скотомъ съ Оренбургомъ. До упраздненія Аральской флотиліи былъ главн. портомъ на рѣкѣ Сыръ-Дарьѣ и отличался оживленіемъ. Нынѣ пульсъ жизни бьется въ уѣздѣ—степи, и городъ утратилъ прежнее значеніе.

Трактъ № 11-й.

Пишпекъ—Пржевальскъ.

Пишпекъ	23½	Чокталъ	27½
Дмитріевская	34½	Чулпанъ-Ата	21½
Токмакъ	27	Курумды	26½
Старый Токмакъ	26½	Сазоновка	28½
Джиль-Арыкъ,	23	Уй-талъ	28½
Кокъ-Майнакъ	24	Преображенское	31
Куте-Малды	25½	**Пржевальскъ.**	
Тура-Айгивъ	26½		

Пржевальскъ, уѣздный городъ Семирѣченской области, названіе получилъ въ 1884 году въ честь знаменитаго путешественника Н. М. Пржевальскаго, который умеръ здѣсь и похороненъ въ 12 верстахъ отъ города, на высокомъ берегу Иссыкъ-Куля, гдѣ ему и поставленъ памятникъ. Прежде назывался *Караколъ*. Стоитъ на р. Караколъ. Жителей по переписи 1897 г. 7987 (4622 м. п. и 3365 ж. п.); домовъ до 740. 1 церковь, 2 училища—мужское городское 2-хъ классное и женское приходское, сельско-хозяйственная школа, 3 мечети. Есть магазины. Въ уѣздѣ жителей 147853 (81065 м. п. и 66788 ж. п.).

Кромѣ того, отъ пикета *Кокъ-Майнакъ* есть вьючный путь на укрѣпленіе *Нарынъ*, всего 143½ в. На станціяхъ содержится по 4 лошади съ платой по 1½ к. за версту.

Затѣмъ, укажемъ еще на слѣдующіе пути: отъ **Вѣрнаго** до **Нарына** (черезъ Кастекскій перевалъ) *). Путь идетъ такъ: Вѣрный-Кискеванъ, 28½; в.: Узунъ-Агачъ, 27½; Кастекъ, 27½ Са-

*) Путь этотъ—вьючный, караванный и верховой. Переваливая черезъ „Кастекъ“, приходится проѣзжать ущелье Дуванъ-Арское (иначе Боямское). Путь для туриста очень интересный, такъ какъ мѣстность замѣчательно живописна. Дорога устроена въ 1872 г.

ры-Джасъ, 26; Кари-Булакъ, 23; Какъ-Майнакъ, 24; Бель-булакъ, 15½; Кочкарка, 17½; Кумбасъ-ата, 16½; Сары-булакъ, 20½; Каранкунта, 24½ р.; Онъ-Арга, 25½ и укрѣпл. **Нарынъ** (при р. Нарынѣ), 24½ в. Итого—323½ в. 2) Отъ **Хивы** до **Бухары** (тоже караванный). Отъ Хивы переправа 40 в., до села Сеидъ-Мирей 25 в., до урочища Акъ-Камышъ—25; Безергенъ-Тугай—32; Мончаклы—22; Учь-Агачъ—35; кр. Ахрабата—48; Кукерпли—25; Джигитъ-Кали—56; Наръ-Квозъ —52; селен. Ильчакъ—18; кр.



Его Высочество Сеидъ-Абдулъ-Ахатъ-ханъ, Эмиръ Бухарскій.
(Son Altesse Seid-Akhat-khan, Emir de Boukhara).

Ходжиками—18; Усты—16; сел. Кричъ—12; сел. Чандыръ—32; Кара-Куль—18; кр. Бугуджавъ-кали—38; **Бухары**—26; итого: 528 в. 2) Отъ **Хивы** на **Оренбургъ**. Путь идетъ такъ: отъ Хивы до Янги-Ургенчъ 55 в.; Гурленъ 40; Китой 30; Мангиша 24; Канчама 12; Блыда 25; Ходжейли 20 и Кунграда 90. Затѣмъ, переправа черезъ Ай-бушръ: въ бродъ и на верблюдахъ черезъ островъ Діясиль-куйдаръ 52 в. и на лодкахъ—40. Потомъ Мысъ-Урга

22 в., укр. Акъ-Суатъ 32 и отсюда до Оренбурга 896 в., а всего 1298 в. 4) Отъ **Петро-Александровска** до **Хивы**: до пароходн. пристани 8, до поселка Первоначъ 19, лагеря 6 и до Хивы 60. Отъ **Хивы** можно проѣхать до *Оренбурга* черезъ Кунь-Ургенъ, по Усть-Уртѣ, на Эмбу 1300 верстъ (путь совершается въ 40 дней). На **Мервъ** 18 дней—500 верстъ, Красноводскъ—730 и Бухару 528 5) Торговый путь отъ **Самарканда** черезъ **Джамъ** въ **Керки** *): Самаркандъ—селеніе Таръ-арыкъ 25 в; Джамъ—40; Беклямишь—45, Карши, городъ,—45 и Керки—112 в. Путь до Карши—колесный. Довольствіе и фуражъ можно найти вездѣ—до Беклямиша; на дальнѣйшій путь слѣдуетъ запасаться. Вода—вездѣ. 7) Тоже торговый черезъ **Китабъ** отъ **Самарканда** въ **Керки**: Самаркандъ—селен. Багрипъ 21 в; Кара-Тюбе 11; Китабъ, городъ,—40; Шааръ-Шаршаузъ 6; Чаракчи 30; селен. Кара-Катъ 23; Кара—Кискачъ 30; Карши, городъ,—25; мѣст. Нишанъ-Сердова 27; Тали-маджаръ-Сердова 21; колодцы Сенстляхъ 24 Керки. Путь арбяный и удобно проходимый. Вода—повсюду хорошая. Продовольствіе и фуражъ есть, за исключеніемъ послѣдняго переѣзда, гдѣ и вода плохая, и фуражъ, и продовольствіе надо имѣть съ собой.

Отъ г. *Петропавловска* путь идетъ долиною р. Ишима къ Джаргаинъ-Агачу; затѣмъ, мимо Улутавскихъ горъ по р. Сырысу; потомъ мимо песковъ Арысъ къ Акъ-мечети (фортъ Перовскій) и въ *Бухару*. Отъ г. *Петропавловска* до *Акмолинска* (430 в.) и, затѣмъ, въ г. *Туркестанъ*—117 в. до пикета Нуринскаго (здѣсь хорошія пастбища и вода); далѣе до озера Ботгулъ—226 в. и отсюда до Агалака 113 в Изъ *Агалака* до *Туркестана* 110 в. Первый путь—въ Бухару—самый древній.

По почтовымъ трактамъ Туркестанскаго края существуютъ общія почтовыя правила, какія помѣщены выше. Главное производство въ Туркестанскомъ краѣ хлопковое. Сообщаемъ свѣдѣнія за 1895 годъ. Тогда было посѣяно его 136 т. десятинъ и собрано очищеннаго волокна 2,204,000 п. Вывезено въ Европ. Россію 2 133,569 пуд. на сумму 17,068,552 к.; изъ Бухары 1,035,000 п. и изъ Хивы—300 тыс. пуд.; а всего на 28 м. р Затѣмъ,—виноградство. Ежегодно собирается около 6 милл. п. на 3 м р Шелководство—вырабатывалось болѣе 15 т п. на 2,400,000 р. Табаководство также развивается,—высшихъ сортовъ ежегодно до 2 и $2^1/_2$ т. п. Добыча каменнаго угля 500 т. п., соли 100 т. п. Рыбный промыселъ давалъ до 100 т. р. ежегодно.

Кромѣ того, отмѣтимъ слѣдующія города Семирѣченск. обл.:

Джаркентъ—на границѣ съ Западнымъ Китаемъ.—основанъ въ 1882 году. Жителей 16,372 (9458 м. п. и 6914 ж. п.), домовъ 1500. Населеніе—таранчи, дунгане и сарты; русскіе—солдаты, ихъ семьи, торговцы. 1 церковь и другая строится, нѣсколько мечетей, городское училище и два приходскихъ, мужское и жен-

*) *Керки*—бухарскій городъ или укрѣпленный пунктъ на лѣвомъ берегу Аму-Дарьи, резиденція бека (цидатель и дворецъ его на скалѣ). Черезъ Керки идутъ товары изъ Афганистана въ Бухару, а русскіе и бухарскіе въ Ташкентъ. Здѣсь стоитъ русскій пѣхотный баталіонъ.

ское. Гарнизонъ города—два казачьихъ полка, пѣхотный баталіонъ и артиллерійская бригада. Лѣтомъ войска располагаются лагеремъ въ 40 в. отъ города, въ урочищѣ Тышкинъ, гдѣ живописное мѣстоположеніе. Трактъ на Джаркентъ и далѣе до Хоргоса 8 перегоновъ 172¾ в. отъ станціи Алтынъ-Емельской (см. въ V отдѣлѣ трактъ № 12). Въ **Джаркентскомъ** уѣздѣ рѣка Хоргосъ служитъ границей съ Китаемъ. Жителей 64822 м. п. и



А. Н. Куропаткинъ,
бывшій начальникъ Закаспійской области, нынѣ военный министръ.
Ex-chef de l'oblaste Zakaspiiskaia, aujourd'hui ministre de la guerre A. N. Kouropatkin.
A. N. Kuropatkin der frühere Befehlshaber des transkaspischen Gebietes

58356 ж. п. Къ западу отъ Джаркентскаго уѣзда русско-китайской границей служитъ часть теченія рѣки Текесси и рѣчка Нарынколка. Почти на самой границѣ расположился русскій поселокъ **Нарынколъ** или Охотничій, населенный казаками. Здѣсь 1 церковь. Въ Джаркентѣ 2 завода, есть магазины галант., мануф., парфюм., золотыхъ вещ. и др. Есть аптека, фотографія.

Лепсинскъ, уѣздный городъ, на рѣкѣ Лепсѣ и ключѣ Булень. Жителей по переписи 3232 (1690 м. и 1542 ж.), 1 училище, 1 церковь. Въ окрестностяхъ кожевенные заводы. Жителей въ

Леп. уѣз. 97561 м. п. и 84193 ж. п. Трактъ на Лепсинскъ отъ Аббакумовской почтовой станціи -(см. трактъ № 12 въ V отдѣлѣ) —три перегона—92¼ в.

Пароходныя сообщенія существуютъ по р. Аму-Дарьѣ. Приводимъ маршруты рейсовъ отъ **Чарджуя.**

Вверхъ по рѣкѣ: Чарджуй—Наразымъ 45 в.; Бурдалыкъ 55 в.; Керки 100 в; *Внизъ по рѣкѣ*: Чарджуй - Устыкъ 70 в.; Кабаклы 82 в.; Питнякъ 166; Хазаръ-аепъ 20; Ханси 25; Петро-Александровскъ 5; Ургенчъ 30; Шейхъ-Абазъ-Али 10. Гурлеръ 30; Капчакъ 50; Ходжейли 48; Нукусъ 6; Кунградъ 134 вер.).

Желѣзная дорога въ Фергану идетъ изъ Самарканда до Андижана, 520 в.; вѣтвь—до Ташкента. Даемъ свѣдѣнія объ этой жел. дор. линіи. Въ настоящее время открыто движеніе по Самаркандъ-Андижанской ж. д. съ вѣтвью на Ташкентъ съ платой, согласно утвержденныхъ правилъ для временнаго движенія, по 1 р. 15 к. за перегонъ II-го класса и 60 коп. для III-го. Перегономъ считается разстояніе отъ станціи до станціи. Такимъ образомъ взимается за проѣздъ:

	II классъ.		III классъ.	
	руб.	коп.	руб.	коп.
Отъ ст. **Ташкентъ** до ст. Кауфманская	1	15		60
„ „ „ „ „ Вревская	2	30	1	20
„ „ „ „ „ Сырдарьинская . . .	3	45	1	80
„ „ „ „ „ Голодная степь . . .	4	60	2	40
„ „ „ „ „ Черняево	5	75	3	00
„ „ „ „ „ Обручево	6	90	3	60
„ „ „ „ „ Ломакино	8	05	4	20
„ „ „ „ „ Джизакъ	9	10	4	80
„ „ „ „ „ Милютинская	10	15	5	40
„ „ „ „ „ Куропаткино	11	50	6	00
„ „ „ „ „ Ростовцово.	12	65	6	60
„ „ „ „ „ **Самаркандъ**	13	80	7	20
Отъ ст. Ташкентъ по направленію въ Андижанъ.				
Отъ ст. **Ташкентъ** до ст. Черняево	5	75	3	00
„ „ „ „ „ Хилково	6	90	3	60
„ „ „ „ „ Драгомирово	8	15	4	20
„ „ „ „ „ Ходжентъ	9	20	4	80
„ „ „ „ „ Веревкино.	10	35	5	40
„ „ „ „ „ Мельниково	11	50	6	00
„ „ „ „ „ Посьетова	12	65	6	60
„ „ „ „ „ Кокандъ	13	80	7	20
„ „ „ „ „ Сѣрово	14	95	7	80
„ „ „ „ „ Ванновская	16	10	8	40
„ „ „ „ „ Горчакова	17	25	9	00
„ „ „ „ „ Федченко	18	40	9	60
„ „ „ „ „ **Андижанъ**	19	55	10	20

Даемъ описаніе **Самарканда.** *Самаркандъ* (цитадель), областн. г. Самаркандск. обл.—Площадь гор. 229 1/4 десятинъ, а жителей по переписи 1897 г. 54900 (31706 м. п. и 23194 ж. п); домовъ 7894 (въ туземной части 7563, въ русской 341). Взятъ былъ русскими войск. 2 мая 1868 г. Теперь представляетъ красивый торгово-промышлен. пунктъ въ русскихъ средне-азіатск. владѣніяхъ. Занимая географическое положеніе 39°4′ ш. и 36°4′ д , Самаркандъ лежитъ на пересѣченіи дорогъ въ Бухару, Кокандъ, Ташкентъ и др. Съ проведеніемъ же желѣзной дороги онъ пріобрѣлъ особое значеніе и какъ транзитный трактъ въ ввозной и вывозной торговлѣ Туркестана съ Бухарой, Персіей и др.—Съ другой стороны,—расположеніе города близь западнаго склона высотъ Чуманъ-ата и р. Заревшанъ (въ 9 в), дали городу и его окрестностямъ тѣ благопріятныя условія, въ которыхъ онъ находится, будучи окруженъ, какъ лѣсомъ, фруктовыми садами и виноградниками.

Самаркандъ, какъ и всѣ города русскаго Туркестана, дѣлится на двѣ части—туземную и русскую.

Основаніе перваго теряется въ глубокой древности и объ этомъ масса преданій. Наиболѣе распространенное изъ нихъ относится основаніе города ко II вѣку до Р. Хр , приписывая его царю Афросіабу, одному изъ первыхъ персидскихъ государей, царствовавшихъ до Александра Македонскаго Безспорно, что Самаркандъ былъ въ свое время однимъ изъ самыхъ красивѣйшихъ азіатскихъ городовъ, такъ что одинъ персидскій поэтъ сказалъ, что „Самаркандъ—лицо земли". Нынѣ, конечно, рядомъ съ европейскимъ городомъ и въ виду желѣзно-дорожнаго вокзала, никто ничего подобнаго о немъ не скажетъ. Историческіе памятники, которыми богата азіатская часть города, однако, заслуживаютъ вниманія, и мы считаемъ не лишнимъ коснуться ихъ. Такъ, подъѣзжая къ Самарканду по дорогѣ съ восточной стороны, подъ самымъ городомъ, есть огромный пустырь на которомъ видны мѣстами курганы и груды глины. Это остатки древняго города Мараканда, построеннаго Афросіабомъ. Въ началѣ туземной части стоитъ мечеть и медрессе Шахи-Зинда (*живой царь*). Въ нее ведетъ 37 ступеней. Въ мечети есть гробница потомка Тимура и памятникъ св. Шахи-Зинда. Медрессе построено Тамерланомъ въ честь учителя его *Куссамъ-Аббаса.* Заслуживаютъ также вниманія *куфическія письмена* и рисунки изъ изразцевъ. Мавзолей Бибиханымъ—постройка Тамерлана надъ могилой жены *Тимуръ Ленга,* по преданію китайской принцессы. Внутри мавзолея особенно поражаетъ арка въ мавританскомъ стилѣ. Подъ куполомъ мраморный столъ, на которомъ лежалъ коранъ „*Османа*", нынѣ достояніе Императорской публичной библіотеки. На находящейся внутри города обширной площади *Ригистанъ* находятся медрессе: Тилла-Кари, Ширъ-даръ и Улугъ-бегъ. Каждая украшена очень высокими минаретами. Замѣчательны по изящной отдѣлкѣ ихъ изразцами.

Въ юго-восточной части города находится священная гробница Тимура, которую называютъ „*Гури-Эмиръ*". Зданіе въ двѣ комнаты съ мраморными полами; по стѣнамъ надписи стиховъ изъ корана золотыми буквами; подъ поломъ второй комнаты склепъ и тамъ могила великаго завоевателя, учителя и его семейства. У гробницы стоитъ знамя и лежатъ книги, по которымъ муллы читаютъ. Слѣдуетъ обратить вниманіе на намогильный камень—нефритъ, форма гробницы, темно-зеленаго цвѣта, покрытая надписью; кругомъ рѣшетка; снаружи скверъ. Невдалекѣ отсюда находится Хазретъ-Ходжа-Ахраръ—здѣсь могила особенно чтимаго мусульманами святого; медрессе и туземная обсерваторія: кромѣ того, большое зданіе, представляющее собой гостинницу, гдѣ останавливаются притекающіе на поклоненіе мусульмане. Садъ, носящій названіе „Садъ Намазга"—садъ молитвы. Эти постройки относятъ къ XV

вѣку. Арки мавританскаго стиля, рисунки и надписи изразцовыя. У дровяного базара стоитъ мавзолей Рахабатъ—гробница св. Бурханъ Этдина. Затѣмъ, отъ древней цитадели сохранилась терраса внутренняго двора Тамерлана и у передней стѣнки лежитъ „какъ-ташъ“ — зеленый камень, который покрывался бѣлымъ войлокомъ и на немъ сиживалъ Тимуръ.

Основаніе русской части города слѣдуетъ отнести къ 1871 г. Удачная планировка города и общій благопріятный внѣшній видъ его составляютъ заслугу генерала А. К. Абрамова и въ честь его украшающій городъ бульваръ названъ *Абрамовскимъ*. Прямыя, чистыя мощеныя улицы обсажены рядами деревьевъ, чистенькіе и опрятные дома окружены садами. Весь городъ утопаетъ въ зелени Благодаря песчаному грунту, Самаркандъ не знаетъ такой грязи, какая бываетъ въ Ташкентѣ въ дождливое время года. Если бы не господствующая здѣсь, такъ называемая, *малярія*—особый видъ изнурительной лихорадки,—то Самаркандъ былъ бы счастливѣйшимъ уголкомъ въ мірѣ. Наиболѣе выдающіяся зданія здѣсь: губернаторскій домъ, собраніе, областная тюрьма. Населеніе русской части доходитъ до 12000 человѣкъ. Желѣзная дорога внесла во внутренній бытъ населенія крупное неудобство—вздорожаніе жизненныхъ припасовъ, квартиръ, дровъ, прислуги и т. д. Какъ областной и уѣздный городъ, Самаркандъ имѣетъ всѣ правительственныя и административныя учрежденія, также и почтово-телеграфную контору. Здѣсь также—штабъ войскъ области, штабъ 6, 11, 12 и 17 туркестантск. лин. батал. и управленіе разныхъ войскъ.

Учебныя заведенія: женское маріинское 4-хъ классное училище и мужское 3-хъ классное городское училище съ интернатомъ на 20 дѣтей; при послѣднемъ—ремесленные классы; 2 одноклассныхъ, мужское и женское, приходскихъ и русско-туземная школа. Военный госпиталь и войсковые врачи; въ 1896 г., въ память свящ. Коронованія Императора Николая II-го, открыли Пастеровскую лечебницу. Изъ обществъ имѣются: Отдѣленіе Туркестанскаго благотворительнаго общества; отдѣлъ россійскаго общества Краснаго Креста Два дѣтскихъ пріюта. Общество покровительства животнымъ. Скаковое общество. Два клуба—военное и общественное собраніе. гдѣ даются танцевальные и музыкальные вечера—Есть театръ, въ которомъ дѣйствуетъ существующее общество „любителей драматическаго и вокально-музыкальнаго искусства“. Во всѣхъ учрежденіяхъ есть библіотеки служащихъ, откуда населеніе и пользуется книгами или непосредственно, или чрезъ родственниковъ и знакомыхъ. Есть музей. Есть транспортныя конторы—общества „Надежда“, „Россія“. Страховыя: „Россія“ и „Русскаго общества“ и др. Агентства: „Русскаго общества хлопководства“, „Росс Торг. комерч. Банка и „Ф. Самодѣлкинъ“; Товарищество винодѣлія въ Одессѣ; Лодзинск. мануф. бр. Шлосбергъ; акціон. общ Лодзинскихъ мануфактуръ Познанскаго и К-о; Оренбург. куп. Ахметъ Хусаиновъ; много магазиновъ разныхъ родовъ торговли. Т-во Александровскаго сахарнаго завод. Бродскаго и др Фотографіи—Аршаулова и др. Типографій 3. Аптекарскій магазинъ Гостинницъ и номеровъ нѣсколько: „Сѣверъ“, „Парижъ“, „Французскіе“, „Московскіе“, „Европейскіе“ и „Петербургскіе“. Есть также кухмистерская. Заводы и фабрики: винокуренные, хлопко-очистительные, кожевенные, искуствен-минеральныхъ водъ, шелково-ткацкая фабрика, механическія вальцевскія мельницы. Въ Самаркандѣ и области распространено винодѣліе. Болѣе 10 винодѣльныхъ заводовъ, вырабатывающихъ болѣе 8000 ведеръ различныхъ бѣлыхъ и красныхъ винъ. Пока болѣе значительное количество этого вина потребляется на мѣстѣ.

Замѣтимъ еще, что рынокъ Самарканда изобилуетъ шелковыми тканями и фруктами. Кромѣ того, туристу интересно, а промышленнику полезно обратить вниманіе на издѣлія кустарей туземцевъ, для чего необходимо подробно осмотрѣть базары туземнаго города.

По выѣздѣ изъ Самарканда въ Ташкентъ на 9 вер. переправа черезъ р. Заравшанъ. Здѣсь обращаютъ на себя вниманіе путника двѣ арки, оставшіяся отъ моста, нѣкогда построеннаго Абдулъ-Ханомъ черезъ Заравшанъ. Напоромъ воды уже снесло 14 такихъ арокъ.

Самаркандская область состоитъ изъ уѣздовъ: Самаркандскаго (занимаетъ пространство съ городомъ 16219 кв. в.), Катта-Курганскаго (6,958 кв. в.), Джизакскаго (19,050 кв. в.) и Ходженскаго (.0,500 кв. в.). Жителей въ Самаркандскомъ уѣздѣ туземцевъ свыше 341348 (157110 м. п. и 125701 ж. п.), изъ нихъ европ. около 8000; въ Катта-Курганскомъ—99920, изъ нихъ 1500 европ; Джизакск.—219884 (119762 м. п. и 100122 ж. п.), изъ нихъ до 600 европ. и Ходженск. до 186612 (101258м. п. и 85354 ж п.), изъ нихъ 2800 евр. Всего же 857847 д. об п. Сюда вошелъ также и безъуѣздный городъ **Педжекентъ**, въ которомъ 3631 ж. об. пола. Занятіе населенія скотоводство, хлѣбопашество, садоводство, огородничество, хлопководство, винодѣліе и проч. Разныхъ фабричныхъ заведеній въ области 57, съ производствомъ до 2800000 р.

Открыто движеніе и по Мургабской вѣтви Закаспійской ж. д. и пріемъ къ перевозкѣ частныхъ грузовъ и пассажировъ:

Съ перваго ноября 1898 г., впредь до отмѣны, открылся пріемъ къ перевозкѣ частныхъ грузовъ и пассажировъ по Мургабской вѣтви Закаспійской желѣзной дороги, при чемъ пассажировъ перевозятъ отъ и до станцій: Мервъ 2 и Елатанъ, а частные грузы: отъ и до станцій: Мервъ 2, Елатанъ, Султанъ Бентъ, Имамъ Баба и Сары Язы.

Перевозка частныхъ грузовъ и пассажировъ производится согласно слѣдующимъ правиламъ:

Пріемъ грузовъ и пассажировъ производится на всѣхъ станціяхъ, по мѣрѣ открытія трехъ участковъ: Мервъ, Елатанъ, Елатанъ-Ташъ-Кепри и Ташъ-Кепри-Кушка. Погрузка товаровъ и пріемъ пассажировъ допускается только на свободный подвижной составъ и управленіе постройки не принимаетъ на себя обязательства немедленно во всякое время пріемки грузовъ. Для склада товаровъ по станціямъ Мургабской вѣтви отводится открытое мѣсто по указанію г. завѣдывающаго постройкою и отвѣтственность за храненіе товаровъ управленіе постройки на себя не принимаетъ. Нагрузка и выгрузка грузовъ производится средствами товарохозяевъ, а время для сего опредѣляется въ зависимости отъ росписанія поѣздовъ, при условіи, чтобы поѣзда отнюдь не задерживались. Въ случаѣ неготовности нагрузки къ означенному сроку, поданные подъ нагрузку вагоны берутся обратно для постановки въ поѣздъ, а отправитель уплачиваетъ штрафъ по три рубля съ вагона. Отвѣтственность за срочность доставки, порчу всякую, а равно и отъ пожара и недостачу грузовъ, управленіе постройки на себя не принимаетъ. Для надзора за товаромъ разрѣшается товароотправителямъ отправлять безплатно съ поѣздомъ провожатыхъ, но не болѣе одного провожатаго на каждые три вагона. Выгрузка, нагрузка, увязка и покрышка грузовъ должна быть сдѣлана согласно правилъ технической эксплоатаціи, средствами товароотправителей. Выгрузка должна быть произведена въ

теченіе двухъ часовъ со времени подачи вагоновъ подъ выгрузку. Въ случаѣ задержки подъ выгрузкой вагоновъ болѣе двухъ часовъ, товарохозяинъ уплачиваетъ штрафъ въ размѣрѣ трехъ рублей съ вагона, а вагоны выгружаются средствами управленія постройки за счетъ товарохозяина, по дѣйствительной стоимости работъ по выгрузкѣ. Увязочный матеріалъ, брезенты на потребное количествю вагоновъ и проводники при нихъ перевозятся обратно на станцію отправленія безплатно, но безъ отвѣтственности за цѣлость матеріаловъ. Всѣ заботы по дальнѣйшей отправкѣ груженныхъ вагоновъ по Закаспійской дорогѣ изъ Мерва ложатся на грузоотправителей. Г. завѣдующій постройкою. смотря по ходу постройки дороги, можетъ во всякое время совершенно прекратить перевозку грузовъ по своеиу усмотрѣнію, опубликовавъ объ этомъ за трое сутокъ. Пріемъ грузовъ производится только повагонный, причемъ: а) за перевозку всякаго рода грузовъ частныхъ отправителей, повагонными партіями или при условіи взысканія платы за цѣлый вагонъ—по 34 коп. съ версты и вагона въ 610 пудовъ и б) за перевозку шерсти и хлопка въ непресованномъ видѣ, партіями не менѣе 400 пудовъ въ одномъ вагонѣ, по 22 коп съ вагона и версты. Перевозка пассажировъ производится только въ товарныхъ крытыхъ вагонахъ и за провозъ взыскивается по $^3/_4$ коп. съ пассажира и версты, т. е. по тарифу на перевозку пассажировъ IV класса, введенному въ дѣйствіе съ декабря 1894 г. Причемъ на неудобства и задержки во время проѣзда заявленій отъ пассажировъ никакихъ не принимается. Тарифныя разстоянія для перевозокъ какъ грузовъ, такъ и пассажировъ слѣдующія:

Мервъ—Елатанъ—57 верстъ; Елатанъ - Султанъ-Бентъ—20 верстъ; Султанъ-Бентъ—Имамъ-Баба 45 верстъ; Имамъ-Баба - Сары-Язы – 38 верстъ; Сары-Язы – Ташъ-Кепри—40 верстъ; Ташъ-Кепри—Кала-и-Мооръ—47 верстъ; Кала-и-Мооръ—Кушка 48 верстъ.

Разсчетъ съ товароотправителями производится за каждую заявленную перевозку, при чемъ деньги вносятся впередъ начальнику сганціи. Перевозка пассажировъ производится по билетамъ. За порчу подвижнаго состава при нагрузкѣ, а равно и отъ перегруза, товарохозяинъ обязанъ уплачивать управленію постройки стоимость исправленія. Весь гербовой сборъ, который будетъ причитаться по этой операціи перевозки грузовъ, уплачивается товароотправителями.

Тарифы на перевозку пассажировъ и грузовъ на судахъ Аму-Дарьинской флотиліи*)

А. За перевозку частныхъ лицъ взимается:

Съ пассажировъ 1 класса съ версты 3 к., II-го—2 и III-го $^1/_2$ к.

Съ дѣтей менѣе 10-ти лѣтняго возраста взимается за проѣздъ половина установленной по классу платы; грудныя дѣти перевозятся безплатно.

Б. За перевозку частныхъ грузовъ взимается:

За грузы перваго разряда съ пуда и версты $^1/_{10}$ коп.

За грузы 2-го разряда съ пуда и версты $^1/_{25}$ коп.

Къ грузамъ 1 го разряда относятся: шелкъ и шелковыя издѣлія, мѣха, драгоцѣнные камни, серебро и золото въ слиткахъ и издѣліяхъ, иностранныя вина, галантерейные товары, фабричныя машины и всѣ предметы роскоши.

Къ грузамъ второго разряда относятся: чай, сахаръ, мануфактурные товары, европейскія земледѣльческія машины, мѣстныя вина, пиво, спирты, ковры, издѣлія изъ желѣза, мѣди и дерева, посуда и мебель. перевозимыя какъ товаръ, керосинъ (принимается къ перевозкѣ не иначе, какъ герметически закупоренный въ металлическихъ сосудахъ), а также непресованные хлопокъ и шерсть.

---

*) Аму-Дарья впадаетъ въ Аралъ, одна изъ большихъ рѣкъ Азіи. Длина теченія ея до 2128 в.

За грузы 3-го разряда съ пуда и версты 1/40 к.

За крупный рогатый скотъ и жеребятъ старше одного года съ головы и версты 1 к. За мелкій скотъ: жеребятъ до 1 года,ословъ, телятъ, овецъ, козъ, собакъ и пр. съ головы и версты по 1/2 к., за рессорные экипажи въ неразобранномъ видѣ со штуки и версты 7 к.; за дорожные тарантасы, арбы, телѣги и другія повозки со штуки и версты 2 к.; за всякія повозки въ разобранномъ видѣ, укупоренныя въ ящики, съ пуда и версты 1/20 к. Каждый пассажиръ имѣетъ право на безплатный провозъ одного пуда багажа, а за остальное количество уплачивается съ пуда и версты 1/10 к.

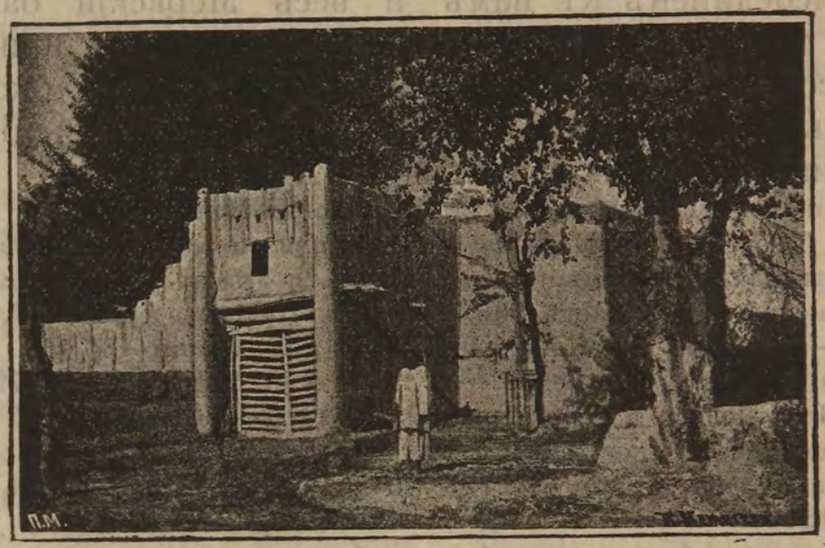

Жилище текинцевъ.
(Logement des habitants du pays Zakaspiiskaia.—Ein Wohnort der Tekinzer.)

За перевозку громоздкихъ грузовъ, т. е. отъ 40 до 100 пуд. въ каждомъ предметѣ или тюкѣ, взимается на 50% болѣе противъ тарифа, отъ 100 до 200 п. взимается на 100 1/2 болѣе тарифа, а отъ 300 до 400 п. на 200 1/2 болѣе противъ тарифа. Отдѣльные предметы вѣсомъ болѣе 400 п. къ перевозкѣ вовсе не принимаются.

ЗАКАСПІЙСКАЯ ОБЛАСТЬ.

Закаспійская область занимаетъ пространство между восточными берегами Каспійскаго моря и Западной окраиной Бухарскаго ханства, доходя на с. до Уральской области и Хивинскаго ханства; на югъ—до Персіи и Афганистана. Лежитъ между 45,5° и 35°17′ с. ш., 50° и 65°44′ в. д. (отъ Гринвича). Населена довольно воинственнымъ племенемъ туркменъ. Первое основаніе русскаго владычества было положено здѣсь въ 1843 г.—образованіемъ укрѣпленія Ново-Александровскаго на восточномъ берегу Каспійскаго моря.

Въ 1869 г. отрядъ изъ 1,000 человѣкъ подъ начальствомъ полковника Столѣтова, высадился въ Муравьевской бухтѣ и основалъ Красноводскъ. Затѣмъ, въ 1873 г. полковникъ Марковозовъ, за нимъ—адмиралъ Лазаревъ, а послѣ смерти егоген.-маіоръ Ломакинъ и полковники знаменитый Скобелевъ и Куропаткинъ, постепенно заняли одну за другой мѣстности нынѣшней Закаспійской области. Въ 1880 г. начались дѣйствія противъ Ахалъ-Текинскаго оазиса и 11 января 1881 года была взята сильная крѣпость текинцевъ—Геокъ-Тепе; затѣмъ главный аулъ оазиса Асхабадъ былъ занятъ полковникомъ Куропаткинымъ (нынѣ генералъ-лейтенантъ, военн. министръ), а въ началѣ 1884 г. былъ присоединенъ къ намъ и весь Мервскій оазисъ уже безъ боя и жители его сами изъявили готовность принять подданство Россіи. Такимъ образомъ, къ 1884 году окончательно образовалась вновь присоединенная къ Россіи Закаспійская область, границы которой подошли къ Афганистану.

Закаспійская область раздѣляется на 5 уѣздовъ: Мангишлакскій, Асхабадскій, Красноводскій, Тедженскій и Мервскій съ городами Асхабадомъ, Мервомъ, Кизиль-Арватомъ, Узунъ-Ада и портомъ Красноводскимъ*) Уѣзды раздѣляются на приставства. Мангишлакскій у. занимаетъ 186,750 кв в; Красноводскій—110,000, въ немъ 2 приставства—Чикишляръ и Каракалинское); Асхабадскій—86 650 (прист.—Дуринское 16,650 к. в. и другія земли—70 т. к. в.). Мервскій—110,795 (2 прист. Пондинское и Іолатинское и территорія внѣ ихъ) и Тенджекій у 33 997 кв. в. (2 прист.—Атекское и Серахское и земли внѣ ихъ). По свѣдѣніямъ за 1897 г. населеніе области простиралось до 372193 д. об п; большею частью, туркменъ и киргизъ—до 312000.

Закаспійская область особенно быстро развилась подъ управленіемъ того же генерала Куропаткина и сдѣлала за послѣднее время поразительные успѣхи въ культурномъ отношеніи. Особое вниманіе ген. Куропаткинымъ было обращено на ирригаціонное дѣло—правильную раздачу воды населенію.

По свѣдѣніямъ за 1898 г. какъ во внѣшней и внутренней торговлѣ Закаспійской области, такъ равно и въ транзитѣ черезъ область было замѣтно оживленіе противъ прошлаго года. Увеличеніе населенія области вызвало также и большій ввозъ въ область изъ Бухары и Туркестана; послѣдній увеличился противъ прошлаго года на 24%. Вывозъ въ Бухару и Туркестанъ изъ области уменьшился на 10% противъ 1897 года, что надо объяснить установленіемъ непосредственныхъ сношеній купцовъ Бухары и Туркестана съ россійскими фирмами, такъ что товары проходятъ туда подъ видомъ транзита. Торговыхъ и промышленныхъ заведеній въ области въ 1898 году было обревизовано 1437 и годовой оборотъ ихъ, приблизительно, опредѣленъ въ 10,764,000 руб. Съ Хивой торговля ведется караваннымъ путемъ на верблюдахъ или самихъ хивинцевъ, или кочевниковъ Красноводскаго, Мангишлакскаго и Асхабадскаго уѣздовъ. Вывозятся въ Хиву: керосинъ, мануфактура, сахаръ, желѣзо, кожанныя издѣлія, колоніальные товары, кошма, войлокъ, шерсть и квасцы. Привозятся изъ Хивы: хлопокъ, хлѣбъ, халаты, кожи, овчины, мерлушка и фрукты. Въ Красноводскъ пришло изъ Хивы за 1898 г. 35

*) Жителей: въ Манг. у. 30879 м. п. и 30422 ж. п.; въ Асхаб.—52505 и 39770; въ Красновод.—30408 и 23450; въ Тедженск. 25606 и 19821 и въ Мервскомъ—66711 м. п. и 52621 ж. п. Русскаго населенія въ области 2262 м. п. и 1628 ж. п.

карауановъ съ 1473 верблюдами. Всего грузу привезено 19123 пуд. на сумму около 112000 руб. Изъ Красноводска въ Хиву отправлено 50 карауановъ въ составѣ 931 верблюда съ 9092 пуд груза на сумму около 92000 руб. Въ Каракалинское приставство прибыло изъ Хивы 17 карауановъ въ составѣ 398 верблюдовъ съ грузомъ 3980 пуд. за сумму 23165 руб. Изъ Мангишлакскаго уѣзда въ 1898 г. въ Хиву и Уральскую область всего вышло 8915 верблюдовъ. Въ Асхабадскій уѣздъ привезено изъ Хивы разныхъ товаровъ на сумму 24320 руб, а отправлено въ Хиву и Бухару на 67000 руб. Изъ Персіи привезено было товаровъ на 4,972,258 руб., вывезено на 4,742,652 руб.

Асхабадъ, при ручьѣ Асхабадъ, на линіи Закаспійск. жел. д., главный городъ области. Здѣсь резиденція военнаго губернатора, управленіе Закасп. ж. д., присутственныя мѣста, почта, телеграфъ. Жителей по переписи 19428 (13963 м. п. и 5465 ж. п.). Домовъ до 1500. 3 церкви православныхъ, 1 армяно-грегоріанская, 2 мусульманскихъ молитвен. дома, 5 училищъ: мужская прогимназія, женское 4-хъ клас. и мужское городское, церковно-приходское и желѣзно-дорожное техническое. Школа 1-го разряда садоводства, огородничества и шелководства. 1 публичная библіотека. 3 при обществен. собраніяхъ, 1 дѣтскій пріютъ, 1 больница. Отдѣленіе государственнаго банка. Нѣсколько гостинницъ и магазиновъ, въ томъ числѣ контора Восточнаго общества товарныхъ складовъ. Есть благотворит. учрежденія. Экономическое общество офицеровъ, Закаспійское благотворительное общество. Клубъ о—ва велосипед. Гостинницы,—лучшая съ рестораномъ при ней „Грандъ-отель“.

Туземное (коренное) населеніе уѣзда его—туркмены обращаются къ земледѣлію довольно охотно и дѣлаютъ успѣхи въ развитіи виноградной и хлопковой культуры; развивается также плодоводство и садоводство. Городъ заселенъ русскими, европейцами, армянами и персами. Туркмены являются на черную работу. Торговля почти вся въ рукахъ армянъ. Особенной густоты населенія пока не замѣчается. Число жител. увелич. Торговля въ Асхабадѣ—съ Персіей*), Хивой, Авганистаномъ, Мервскимъ окр. Привозъ доходитъ ежегодно отъ 1½ до 2 мил. руб., вывозъ—отъ 500 до 600 т. Здѣсь издаются газеты: „Закаспійское Обозрѣніе“, ред.-изд. К. М. Ѳедоровъ, и „Асхабадъ“, ред.-изд. З. Д. Джавровъ.

Въ **Мервскомъ** уѣздѣ находится **Мургабское** государево имѣніе. Оно расположено къ востоку отъ Тохтамышскаго района и, находясь большей своей частью въ Мервскомъ уѣздѣ, захватываетъ и часть Тенджинскаго уѣзда. По линіи жел. дор. выходитъ на станціи *Байралъ-Али* и *Анненкова*. Имѣніе орошается р. *Мургабъ* и его притоками *Ваша* и *Кушки*. Почва плодородная; климатъ континентальный; температура лѣтомъ +52° на

*) Для облегченія торгов. сношеній съ Персіей (Хоросаномъ) поддерживается колесная дорога изъ Асхабада въ Мешедъ, проведенъ телеграфъ, открыта на границѣ (въ Гоуданѣ) почтовая контора.

солнцѣ и 44 въ тѣни; зимой холода достигаютъ 15°. Здѣсь замѣчательны ирригаціонныя сооруженія, которыми регулируется распредѣленіе воды при колебаніи уровня и приборы для наблюденія за подъемомъ водъ—*водомѣры*. Для каждаго путешествующаго представитъ интересъ осмотръ этихъ сооруженій и плотинъ нынѣ уже оконченныхъ.

Мервъ и Мервскій уѣздъ. Расположены на главномъ торговомъ пути въ Персію и уже съ очень древнихъ временъ представляли крупный торговый центръ. Мервъ назывался прежде *Маргіаномъ*; по исторіи былъ завоеванъ Антигономъ Циклопомъ, полководцемъ Александра Македонскаго. Тогда онъ имѣлъ отъ 7 до 8 в въ окружности. Впослѣдствіи греки на мѣстѣ стараго Мерва основали новый городъ—*Антіохію-Маргіану*. Мервъ нѣсколько разъ былъ разрушаемъ до основанія и снова возстоновлялся еще въ лучшемъ видѣ. Въ VI-мъ вѣкѣ по Р. Х. здѣсь существовала несторіанская епископія, а послѣ завоеванія Антіохіи—Маргіаны арабами этотъ городъ сдѣлался однимъ изъ крупныхъ мусульманскихъ центровъ. Объ ирригаціонныхъ сооруженіяхъ р. Мургаба говорилъ въ X вѣкѣ одинъ арабскій путешественникъ Мукадасса, какъ объ одномъ изъ величайшихъ твореній человѣка. Мервъ былъ особенно цвѣтущимъ городомъ во время Чингизъ-Хана, но за убійство Нейсу-Нуяна, сына Джагатая, Чингизъ-Ханъ велѣлъ вырѣзать всѣхъ жителей Мерва. Послѣ этого погрома Мервъ долго не могъ оправиться и только въ 1409 г. были возстановлены его развалины. Послѣ смерти Самаркандскаго хана Абдулъ-Керима, Мервъ переходилъ изъ рукъ въ руки между бухарцами, персами и хивинцами. Послѣдній разъ его возстановилъ Надиръ Шахъ, поселивъ въ немъ выходцевъ изъ города Тузъ (Персія). Знаменитая плотина Султана Бентъ и поселокъ окончательно были разрушены въ концѣ XVIII вѣка шахомъ Мурадомъ. Съ 1815 по 1835 годъ Мервъ былъ населенъ туркменами. Нынѣ въ Мервѣ выстроены новыя плотины изъ 12 отверстій, каждое 0,932 сажени шириной, которыя разбиваются на 4 группы быками. Общая длина плотины между устоями 16,72 сажени. Въ Мервѣ есть клубы—два собранія, военное и общественное.

Красноводскъ, на берегу Красноводскаго залива Каспійскаго моря,—лучшая гавань на восточн. берегу Каспійскаго моря. Здѣсь 1 православная церковь, 1 шіитская мечеть, болѣе 30 лавокъ. Сообщеніе съ Узунъ-Ада поддерживалось пароходами. Нынѣ Закаспійская жел. дор. идетъ отъ Красноводска, такъ что послѣдній является начальнымъ пунктомъ ея.

Въ настоящее время города Закаспійской обл. принимаютъ Европейскій видъ. Растутъ и школы по Туркменской степи, призывая къ себѣ желающихъ обучаться грамотѣ. Таковыхъ находится не мало и учиться идутъ охотно.

Путешествіе по Закаспійской области, благодаря желѣзной дорогѣ, представляется удобнымъ и особыхъ указаній не требуется. При остановкахъ въ городахъ также никакихъ особыхъ указаній давать не приходится. Въ нихъ по одной, а много по двѣ гостинницы съ номерами, а слѣдовательно—выбирать не изъ чего Тутъ же можно получать и обѣдъ. Въ Мервѣ и Асхабадѣ особенно хороши извозчики.

Бухара. Проѣзжающій изъ Россіи въ Туркестанъ, оставляя Закаспійскую обл., въѣзжаетъ въ Бухарское ханство, государство намъ дружественное, и, такимъ сбразомъ оказывается за границей. Прослѣдовавъ нѣсколько жел. дор. станцій, поѣздъ останавливается въ Новой Бухарѣ—городъ русскій, выстроенный въ 18 верст. отъ города Бухары, столицы ханства и резиденціи бухарскаго эмира, носящаго титулъ „Высочества".

Г. **Новая Бухара** вызванъ къ жизни желѣзной дор., необходимостью устройства станціи. Появленіе же желѣзнодорожной станціи, въ свою очередь, вызвало появленіе коммерческихъ конторъ, промышленныхъ и торговыхъ учрежденій. Явились таможня, почта, телеграфъ и т. д. Отсюда возникновеніе города. Здѣсь есть нотаріусъ, полиція, врачи судья и т. д., словомъ все, безъ чего не можетъ существовать русскій городъ Нѣтъ пока еще церкви и постояннаго священника. Резиденція русскаго политическаго агента. Теперь имъ состоитъ г. Игнатьевъ.

Старая Бухара или собственно **Бухара** (*Бухара—и—шерифъ, т. е. благородная Бухара*) представляетъ собой цѣлый образчикъ восточнаго города; рука европейца еще ничѣмъ его не коснулась. Въ городѣ самое видное мѣсто—площадь съ дворцомъ эмира, а затѣмъ, конечно, базаръ, гдѣ кипитъ жизнь всего населенія. Базаръ—пульсъ жизни азіатскаго народа. Бухара издавна уже признается однимъ изъ главнѣйшихъ средне-азіатскихъ рынковъ, при чемъ извѣстность ея заходитъ далеко за предѣлы Средней Азіи. Персія и Хива, Степной край, Туркестанъ, Сибирь и Европейская Россія *) съ незапамятныхъ временъ ведутъ торговыя сношенія съ Бухарой. Съ Россіей Бухара завязала болѣе прочныя сношенія вслѣдъ за паденіемъ Астрахани и Казани. Во второй половинѣ XVI столѣтія начались сношенія торговыя Бухары съ Западнымъ Китаемъ.

Бухара отпускаетъ шелкъ, хлопокъ и шерстяныя издѣлія (ковры), шерсть, пухъ, кожи, мерлушки, сушеные фрукты и пр. Получаетъ—мануфактуру, бумажную пряжу, галантерейный товаръ, сахаръ, выдѣланныя кожи, серебро, золото, желѣзо, мѣдь, свинецъ, олово, чай зеленый, леденцы, медъ, воскъ, сукно, москательные товары, парчу, ковровыя издѣлія и пр. Съ проведеніемъ желѣзной дороги черезъ Бухару появился на европейскомъ рынкѣ индійскій чай, кисея, индиго и др. Ввозъ этихъ товаровъ въ Бухару достигъ уже размѣра болѣе, чѣмъ на 4 м. р. въ годъ, при чемъ на 3 м. р. чая. Товары изъ Остъ-Индіи въ Бухару идутъ теперь уже по новому маршруту: изъ *Бомбея* въ *Персидскій заливъ* и выгружаются въ Бендеръ-Абассѣ и далѣе—транспортомъ на вьюкѣ. Всего товары въ пути 6—8 мѣсяцевъ. Прежде прямой сухопутный маршрутъ держалъ товаръ въ дорогѣ до 1 года, а иногда и болѣе.

Въ Новой Бухарѣ есть гостинница съ номерами, цѣной отъ 1 р 50 коп., гдѣ можно получать обѣды и кушанья порціями (отъ 40 до 60 коп.). Населеніе всего Бухарскаго ханства доходитъ до 2 мил. душъ. Въ Старой Бухарѣ—до 60 т. жит., 360 мечетей, 40 караванъ-сараевъ 16 главныхъ бань, 50 базаровъ.

Въ Бухарскомъ эмирствѣ есть также основанный русскими городъ **Новый Чарджуй**, въ 15 верст. отъ стараго азіатскаго Чарджуя. Въ Ново-Чарджуѣ есть мировой судья.

Хивинское ханство. Хива—главный городъ хивинскаго ханства и резиденція хана. Городъ—крѣпость совершенно азіатскій и по распланировкѣ, и по постройкамъ. Довольно густо населенъ,

*) До появленія еще на исторической аренѣ монголовъ.

ведетъ обширную торговлю; здѣсь не мало русскихъ. Если осуществится проектъ проведенія ж. д. изъ Уральска на Кунградъ, то, конечно, торговля въ своемъ развитіи получитъ сильный толчекъ и колонія русская разовьется до размѣровъ города. Русскихъ не мало и въ другихъ мѣстностяхъ Хивинскаго ханства. Въ Хиву дорога идетъ черезъ г. Петро-Александровскъ, т. е. надо доѣхать до него, а отсюда, по переправѣ на лѣвый берегъ Аму-Дарьи, по содержимому Хивинскимъ правительствомъ тракту можно проѣхать въ Хиву. Этимъ же путемъ направляется и всякая **корреспонденція** въ Хиву, т. е. она адресуется на **Петро-Александровскъ**, и по второму уже адресу забирается наряжаемой для сего хивинскимъ правительствомъ оказіей съ конвоемъ для доставки въ Хиву. Два раза въ недѣлю эта оказія доставляетъ въ Петро-Александровскъ корреспонденцію изъ Хивы и тутъ-же забираетъ для доставки въ Хиву. Однимъ изъ главныхъ торговыхъ центровъ въ Хивѣ является Н. Ургенчъ, въ которомъ есть большой заводъ Б. Ярославской мануфактуры.

Проживающіе въ Хивѣ русскіе пользуются сравнительно всѣми удобствами, благодаря заботливости хивинскаго правительства. Такъ точно и проѣзжающіе или путешествующіе ихъ лишены не будутъ, а, напротивъ, вниманіе къ нимъ удвоивается, благодаря соединеннымъ заботамъ объ нихъ и русскихъ, и хивинской администраціи. Остановки проѣзжающіе могутъ имѣть или у русскихъ, если есть знакомство или рекомендація, или же въ караванъ-сараяхъ, содержимыхъ промышленниками—хивинцами; при чемъ въ тѣхъ изъ нихъ, которые служатъ для пріема русскихъ и европейцевъ, есть приспособленія къ этому, т. е. имѣются кровати, посуда и т. п. Безъ сомнѣнія, что получить кушанья европейской кухни въ этихъ караванъ-сараяхъ нельзя, и приходится, если самимъ себѣ не готовить, продовольствоваться азіатской кухней: *палау*, *шурпа*, *пирожки*, *курдалъ* и т. д. Въ г. Хивѣ, впрочемъ, есть магазинъ колоніальн. и бакал. товаровъ съ продажею водокъ и винъ. Разумѣется, на всѣ эти товары цѣна крайне возвышенная. Во время Коронаціонныхъ торжествъ 1896 г. Хивинскому хану пожалованъ титулъ „Свѣтлости“.

ЗАКАСПІЙСКАЯ ВОЕННАЯ ЖЕЛѢЗНАЯ ДОРОГА.

Красноводскъ I—Бухара—Самаркандъ и обратно*).

	Версты.		Версты.
Красноводскъ I буф. . . .	—	Янгаджа	33
Уфа	—	Кара-Тенгиръ	47
Койлю	—	Курсы	—

*) Съ апрѣля текущаго года почтово-пассажирскіе поѣзда средне-азіатской дороги, корреспондирующіе съ отходомъ почтовыхъ пароходовъ изъ Красноводска, отправляются изъ Ташкента по воскресеньямъ. понедѣльникамъ, вторникамъ, четвергамъ, пятницамъ, а поѣзда, корреспондирующіе съ прибытіемъ въ Красноводскъ почтовыхъ пароходовъ. будутъ отправляться изъ Красноводска по воскресеньямъ вторникамъ, средамъ, четвергамъ и пятницамъ; въ остальные дни недѣли эти поѣзда ходятъ съ мѣстной почтой. Въ поѣздахъ, выходящихъ изъ Красноводска по воскресеньямъ, средамъ, четвергамъ и пятницамъ, а изъ Ташкента по воскресеньямъ, понедѣльникамъ, вторникамъ и четвергамъ—столовые буфеты.

	Версты.		Версты.
Белекъ	77	°Геокъ-Сюръ	—
Карайманъ	—	°Джуджуклу	—
Ягманъ	105	Дортъ-Кую	796
Кучуръ	—	°Карабата	819
Джебель буф.	126	**Мервъ** буф.	842
Балла-Ишемъ буф.	156	Байрамъ-Али буф.	869
°Айдинъ	—	°Курбанъ-Кала	—
Перевалъ	201	Анненково	904
°Ахча-Куйма	—	°Равнина	—
Казанджикъ буф.	246	Учъ-Аджи буф.	945
°Узунъ-Су	—	°Пески	—
Ушакъ	285	Репетекъ буф.	1003
Кизилъ-Арватъ буф.	315	°Караулъ-Кую	—
°Коджъ	342	°Барханы	—
Бами буф	366	**Аму-Дарья** буф.	1070
°Арчманъ	396	Фарабъ буф.	1078
Бахарденъ буф.	426	°Ходжа-Давлетъ	1098
°Келята	453	Каракуль буф.	1117
Геокъ-Тепе буф.	478	Якатутъ	1142
Безмеинъ буф	500	°Мургакъ	1160
Асхабадъ буф.	520	**Бухара** буф.	1182
°Аннау (раз.)	—	Кую-Мазаръ	1206
Гяурсъ	552	Водокачка (раз.)	—
°Ахсу	—	Кизилъ-Тепе буф.	1223
Баба-Дурмазъ буф	591	°Маликъ	—
Артыкъ	610	Кермине буф.	1269
Каушутъ	624	Зіадинъ буф.	1291
Каахка буф.	641	Зирабулакъ	1316
°Арманъ-Сагадъ	—	**Катты-Курганъ** буф.	1343
Душакъ поч.) буф.	680	°Нагорны	—
°Такиръ	—	Джума	1394
Тетженъ (поч) буф.	723	**Самаркандъ** буф.	1415

° Необязательный пріемъ и высадка пассажировъ съ багажемъ и безъ онаго. Вагонъ-ресторанъ I класса. Плата по числу верстъ на основаніи общаго тарифа.

Въ заключеніе сообщаемъ свѣдѣнія о цѣнахъ на пароходахъ „Кавказъ и Меркурій“.

ТАКСЫ за провозъ пассажировъ и багажа на скорыхъ пароходахъ Общества „Кавказъ и Меркурій“ по Каспійскому морю.

ЛИНІЯ ПЕТРОВСКАЯ.

От или до пристаней:	Астрахань.				Петровскъ.				Узунъ-Ада.			
До или отъ пристаней:	I	II	III	1 п. баг.	I	II	III	1. п. баг	I	II	III	1 п. баг
	р. к.	р. к.	р. к.	к.	р. к.	р. к.	р. к.	к.	р. к.	р. к.	р. к	к.
Астрахань	—	—	—	—	15·15	11.00	5.50	—	32.30	22.00	10.00	—
Петровскъ	15.15	11.00	5.50	—	—	—	—	—	21.30	14.50	7.25	55
Узунъ-Ада	32.20	22.00	10.00	85	21.30	14.50	7.25	55	—	—	—	—

ЛИНІЯ МЕШЕДЕССЕРСКАЯ ОБЩЕСТВА „КАВКАЗЪ и МЕРКУРІЙ“.

(Въ цѣнѣ билетовъ I и II кл. за проѣздъ по Каспійскому морю, начиная отъ Астрахани, заключается и плата за обѣдъ).

Отъ или до станцій:	Бирючья коса.				Ф. Александровскъ.				Узунъ-Ада.				Чикишляръ.				Астрабадъ.				Мешедессеръ.			
До или отъ станцій:	I	II	III	1 п. баг.	I	II	III	1 п. баг.	I	II	III	1 п. баг.	1	II	III	1 п. баг.	I	II	III	1 п. баг.	I	II	III	1 п. баг.
	р. к.	р. к.	р. к.	р. к	р. к.	р. к.	р. к.	р. к	р к.	р. к.	р. к	р. к.	р к.	р. к.	р. к.	р. к.	р. к.	р. к.	р. к.	р. к.	р. к.	р. к.	р. к.	р. к
Астрахань	3.00	2.00	1.00	—	14 15	10.00	5.00	0.40	32.30	22.00	10.00	0.85	39.60	28.00	14.00	1.00	41.10	29.50	15.00	1.10	43.75	32.00	17.00	1.20
Бирючья коса	—	—	—	—	12.15	9.00	4.00	—	30.70	21.60	9 70	—	38.00	27.60	13.70	—	39.50	29.10	14.70	—	42.00	31.60	16.70	—
Ф. Александровскъ	12.15	9 00	4 00	—	—	—	—	—	27.30	20.00	8.40	0.70	36.45	26.00	12.40	0.90	38.00	27.50	13.40	1.00	40.60	30.00	15.40	1.10
Узунъ-Ада	20.70	21.60	9.70	—	17.30	20.00	8.40	0.70	-	—	—	—	12.15	9.00	4.00	0.40	15.15	11.00	5.00	0.45	18.30	13.50	7.00	0.60
Чикишляръ	38.00	27.60	13.70	—	36.45	26.00	12.40	0.90	12.15	9.00	4.00	0.40	—	—	—	—	4.25	2.50	1.50	0.20	9.15	6.00	3.50	0.35
Астрабадъ	39.50	29.10	14.70	—	38.00	27.50	13.40	1.00	15.15	11.00	5,00	0.45	4.25	2.50	1.50	0.20	—	—	—	—	7.15	5.00	2.50	0.30
Мешедессеръ	42.00	31.60	16.70	—	40.60	30.00	15.40	1.10	18.30	13.50	7.00	0.60	9.15	6.00	3.50	0:35	7.15	5.00	2.50	0.30	—	—	—	—

ОБЩЕСТВО „КАВКАЗЪ и МЕРКУРІЙ“ ЛИНІЯ КРАСНОВОДСКАЯ.

Отъ или до морск. прист.	Бирючья коса.				Петровскъ.				Дербентъ.				Баку.				Узунъ-Ада.				Красноводскъ.			
До или отъ рѣчныхъ и морскихъ пристаней:	1	II	III	1 п. баг.	I	II	III	1 п. баг.	I	II	III	1 п. баг.	I	II	III	1 п. баг.	1	II	III	1 п. баг.	I	II	III	1 п. баг.
	р к.	р. к.	р в.	р.к.	р. х.	р. к.	р к. р. к.		р. к.	р. к.	р. к.	р. к.	р. к.	р. к.	р. к.	р. к.	р. к.	р. к.	р. к.	р. к.	р. к.	р. к,	р. к.	р. к.
Астрахань	3.00	2.00	1.00	—	15.15	11.00	5.50	0.45	18.30	13.00	6.00	0.55	25.45	19.00	7.40	0.70	33.60	24.00	11 00	0.85	36.75	26.00	12.00	1.00
Бирючья коса	—	—	—	—	12.15	9.00	4.50	—	15.30	11.00	5.20	—	23.45	17.00	7.00	—	31.60	22.00	10.60	—	34.75	24 00	11.60	—
Петровскъ	12.15	9.00	4.50	—	—	—	—	—	6.15	4.50	2.00	0.30	16.15	12.0	5.40	0.50	25.45	19.00	9.20	0.65	28.60	21.00	10.20	0.80
Дербентъ	15.30	11.00	5.20	—	6.15	4.50	2.00	0.30	—	—	—	—	I2.15	8.00	4.00	0.40	20,30	16.00	8.00	0.60	23.45	18.00	9.00	0.75
Баку	23.45	17.00	7 00	—	16.15	12.00	5.40	0 50	12.15	8.00	4.00	0.40	—	—	—	—	12.15	9.00	4.50	0.40	15.30	11.00	5.50	0.55
Азунъ-Ада	31.60	22.00	10.60	—	25.45	19.00	9.20	0.65	20.30	16.00	8.00	0.60	12.15	9.00	4.50	0.40	—	—	—	—	3.15	2 50	1.00	0.15
Красноводскъ	34.75	24.00	11.60	—	28 60	21.00	10 20	0.80	23 45	18.00	9.00	0.75	15.30	11.00	5.50	0.55	3.15	2.50	1.00	0.15	—	—	—	—

ОБЩЕСТВО „КАВКАЗЪ и МЕРКУРІЙ“.

От или до пристаней:	Астрахань.				Баку.				Сѣв.-Восточн. Банкъ.				Ленкорань.			
До или отъ пристаней.	I	II	III	1 п. баг.	I	II	III	1 п. баг.	I	II	III	1 п. баг.	I	II	III	1 п. баг
	р. к.	р. к.	р. к.	р. к.	р. к.	р. к.	р. к.	р. к.	р. к.	р. к.	р. к.	р. к.	р. к.	р. к.	р. к.	р. к.
Астрахань	—	—	—	—	25.45	19.00	7.40	0.70	29.45	21.00	9.20	0.75	30.60	22.00	10.00	0.80
Баку	25.45	19.00	7.40	7.70	—	—	—	—	8.00	5.50	2.75	0.25	9.00	6.50	3.00	0.30
Сѣверо-Восточный Банкъ	29.45	21.00	9.20	0.75	8.00	5.50	2.75	0.25	—	—	—	—	4.50	3.00	1.50	0.15
Ленкорань	30.60	22.00	10.00	0.80	9.00	6.50	3.00	0.30	4.50	3.00	1.50	0 15	—	—	—	—

ОТДѢЛЪ СЕДЬМОЙ.

МИНЕРАЛЬНЫЯ ВОДЫ, КУМЫСОЛЕЧЕБНЫЯ МѢСТА

и КЛИМАТИЧЕСКІЯ СТАНЦІИ

СИБИРИ и ТУРКЕСТАНСКАГО КРАЯ.

Въ различныхъ мѣстахъ Сибири и Туркестанскаго края имѣется не мало минеральныхъ источниковъ, которые по химическому своему составу, обилію воды, по климатическимъ условіямъ мѣстностей, въ коихъ они расположены, и по практически дознаннымъ цѣлебнымъ свойствамъ уже издавна служатъ мѣстами стеченія больного люда и мало-по-малу обращаются въ лѣчебныя мѣста, пользующіяся среди мѣстныхъ жителей и врачей вполнѣ заслуженною репутаціей. Недалеко уже, нужно надѣяться, то время, когда силою вещей съ непомѣрно быстро развивающейся на нашихъ глазахъ культурою Сибири, будетъ обращено полное вниманіе на огромныя залежи минеральныхъ цѣлебныхъ силъ края, въ виду многочисленныхъ минеральныхъ источниковъ, разсѣянныхъ въ разныхъ мѣстахъ Сибири. Нѣкоторые изъ этихъ источниковъ давно извѣстны, другіе открыты только недавно; но большинство изъ нихъ весьма мало изслѣдованы и еще большее количество совершенно не эксплоатируется. О многихъ изъ источниковъ только извѣстно, что они оказываются полезными при различныхъ недугахъ, слава о нихъ передается отъ селенія къ селенію, отъ поколѣнія къ поколѣнію, но лучшая критика и объективная оцѣнка ихъ достоинствъ, на основаніи точно-научныхъ изслѣдованій, еще къ нимъ не проникла. A priori можно предполагать, что, кромѣ извѣстныхъ въ настоящее время минеральныхъ источниковъ, есть масса природныхъ „здравохранилищъ“, которыхъ до сихъ поръ не коснулась даже народная молва: никому неизвѣстные, никѣмъ неиспытанные, лежатъ они въ далекой степи или тайгѣ и ждутъ своей очереди—какого нибудь благопріятнаго случая, который-бы заставилъ и на нихъ обратить вниманіе.

Но если принять во вниманіе только доселѣ извѣстные минеральные источники, то и тогда, по богатству и химическому разнообразію ихъ состава, Сибирь смѣло можетъ сравниться съ Кавказомъ и Западной Европой, съ которыми она можетъ конкуррировать съ полнымъ разсчетомъ на одинаковое съ ними значеніе.

Но дѣло это пока еще въ зародышѣ. Элементовъ, тормозящихъ развитіе курортовъ въ краѣ, пока еще очень много и, вѣроятно, пройдетъ не мало времени и затратится не мало труда, пока въ Сибири разовьется то оживленіе курортной жизни, которое происходитъ въ настоящее время хотя-бы на Кавказѣ.

Для составленія этого отдѣла просмотрѣны почти всѣ отдѣльныя изданія, касающіяся сибирскихъ и туркестанскихъ минеральныхъ источниковъ, приняты во вниманіе сотни мелкихъ статей и замѣтокъ, относящихся къ этому предмету и разбросанныхъ въ разныхъ спеціальныхъ и мѣстныхъ періодическихъ изданіяхъ.

Для удобства отысканія—курорты расположены въ алфавитномъ порядкѣ.

Аксуйскіе сѣрные горячіе источники, находятся въ Иссыкъ-Кульскомъ уѣздѣ, Семирѣченской обл., въ 12 верстахъ отъ г. Пржевальска. Всѣхъ источниковъ 10, но эксплоатируется изъ нихъ только три. При источникахъ баракъ для проѣзжающихъ больныхъ, состоящій изъ 8 номеровъ, и общій бассейнъ для купанья, съ температурою въ 45,5° Ц. Источники эксплоатируются: одинъ городомъ, остальные—мѣстнымъ управленіемъ общества Краснаго Креста. Плата установлена 6 руб. съ человѣка въ мѣсяцъ за квартиру и лѣченіе. Постояннаго врача при водахъ нѣтъ.

Акшинскій (Урейскій) щелочный (углекислый) источникъ; находится въ Читинскомъ округѣ, Забайкальской обл., въ 20 вер. отъ г. Акши, по теченію р. Уреи. Приспособленій нѣтъ никакихъ.

Алтайскій сѣрнистый источникъ—въ Ферганской обл. Расположенъ на высотѣ 4289 фут. надъ уровнемъ моря.

Александровскій желѣзно-щелочный источникъ; въ Забайкальской обл., по дорогѣ изъ Читы въ Нерчинскъ, въ 7 вер. отъ с. Александрова и въ 9 в. въ сторону отъ почтоваго тракта. Анализъ обнаружилъ много желѣза и нѣсколько магнезіи, извести, натра и кали. Эксплоатируется мало. При источникѣ выстроены три небольшихъ казенныхъ домика для помѣщенія больныхъ.

Андронниковскій (Каменскій) ключъ, Нерчинскаго округа, въ 35 в. къ ю.-з. отъ Нерчинска, въ 1 1/2 в. отъ с. Андронниковскаго, гдѣ больные могутъ найти сравнительно недорогія и удобныя помѣщенія. Мѣстность населенная, довольно культурная. Источникъ содержитъ значительное количество желѣза.

Анненскіе минеральные источники,— извѣстные иначе подъ названіемъ Михайловскихъ или, рѣже, Константиновскихъ, -на-

ходятся въ 6 вер. на востокъ отъ гилякской деревни Мхель, расположенной на правомъ берегу Амура, верстахъ въ 140 выше г. Николаевска. Источники расположены въ неглубокой, довольно живописной долинѣ, окруженной горами. Попасть туда довольно удобно. Почтовые пароходы обязательно останавливаются у самой гилякской деревни Мхель, гдѣ имѣются для пріѣзжающихъ деревянный домикъ изъ двухъ большихъ комнатъ. Къ приходу пароходовъ выѣзжаютъ двѣ линейки, на которыхъ пассажиры получаютъ возможность разстояніе въ 6 верстъ до ключей проѣхать по хорошей грунтовой дорогѣ. Плата за проѣздъ довольно умѣренная: 75 к. съ одного пассажира и 15 к. съ пуда багажа. На ключахъ къ услугамъ паціентовъ имѣются четыре деревянныхъ зданія, съ 35 отдѣльными номерами. Есть также временный (на время лѣчебнаго сезона) телеграфъ, столовая, гимнастика, площадка для игры въ крокетъ. Номера представляютъ простыя высокія комнаты, не оштукатуренныя, въ которыхъ помѣщаются деревянныя кровати, деревянные крашеные столы и нѣсколько буковыхъ стульевъ.

Содержаніе, принимая во вниманіе мѣстныя условія, нельзя назвать особенно дорогимъ. За два рубля въ сутки паціентъ располагаетъ слѣдующимъ довольствіемъ: утромъ въ 8—9 ч. чай, молоко, свѣжій бѣлый хлѣбъ и сливочное масло. Отъ 12—1 ч. дня обѣдъ изъ трехъ блюдъ. Отъ 3—5 ч. чай, какъ утромъ. Вечеромъ между 8—9 ч. ужинъ изъ двухъ блюдъ. Благодаря заботливости арендатора водъ врача Н. В. Тропина, столъ хорошій и обильный. Большинство пріѣзжихъ на своемъ довольствіи и платятъ только по 40 к. въ сутки за номеръ. Провизія довольно дорога: мясо 25 к. фунтъ, молоко—15 к за бутылку и т. д. Ванна 15 коп. за каждый разъ. Плата за врачебную помощь: первое подробное изслѣдованіе паціента—3 руб, послѣдующіе совѣты по 1 руб., или же единовременная плата за весь сезонъ 10 рублей. Бѣдные, пользующіеся на водахъ, получаютъ совѣты безплатно.

Лѣченіе электричествомъ, массажемъ. Существуетъ небольшая аптека.

Имѣется библіотека, получаются журналы.

Климатъ на Анненскихъ водахъ относительно теплѣе, чѣмъ въ окружающей ихъ мѣстности, благодаря хорошо защищенной отъ вѣтровъ котловинѣ, и, можетъ быть, благодаря присутствію здѣсь горячихъ ключей.

Окрестная гористая мѣстность весьма живописная: прекрасная растительность, очень хорошая охота на дикихъ звѣрей и птицъ.

Относительно терапевтическаго значенія Анненскихъ минеральныхъ источниковъ слѣдуетъ сказать, что они должны быть причислены къ категоріи химически индифферентныхъ источниковъ. Они, какъ и всѣ индифферентныя воды, оказываютъ свое благотворное дѣйствіе: 1) при хроническомъ мышечномъ суставномъ ревматизмѣ, 2) при сифилисѣ, 3) при золотухѣ, 4) при хроническихъ страданіяхъ костей и суставовъ, связанныхъ съ гиперплазіей ткани, 5) при застарѣлыхъ плевритическихъ выпотахъ и 6) при цынгѣ и язвахъ на этой почвѣ. Опытъ показалъ, что успѣшно лѣчатся и женскія болѣзни, анемія, хлорозъ, бронхиты, отравленіе ртутью, нервныя болѣзни (нейрастенія, истерія, ипохондрія), различныя невральгіи, судороги, сведенія членовъ, парезисы, параличи, катарры желудочно-кишечнаго канала, колики кишекъ, мочевого пузыря, печени, почекъ, матки и т. п.

Время пользованія водами находится въ зависимости отъ болѣе или менѣе дружной весны; но, во всякомъ случаѣ, 20 мая можно считать началомъ сезона, который оканчивается въ началѣ августа. Между мѣстными жителями существуетъ убѣжденіе, что воды эти дѣйствуютъ гораздо лучше въ мартѣ и апрѣлѣ и находятся паціенты, которые пріѣзжаютъ на воды для лѣченія именно въ это время.

Апачинскій индифферентный (безразличный) горячій источникъ, Приморской области, Петропавловскаго округа, на полуостровѣ Камчаткѣ, въ 10 вер. отъ с. Апача. Весьма живописная мѣстность. Температура источника—около 70° Ц. Купанье происходитъ въ ручьѣ, куда стекаетъ вода источниковъ; t° въ этомъ ручьѣ равна 42,5° Ц.

Арасанскіе сѣрные источники, Семирѣченской области, въ 29 в. отъ г. Копала, вблизи Арасанскаго поселка, состоящаго изъ 70 чистенькихъ, снабженныхъ мебелью домиковъ, окруженныхъ садами и огородами.

Источниковъ нѣсколько—теплыхъ и холодныхъ. Надъ двумя теплыми источниками воздвигнуто въ 1886 г. большое надводное зданіе, въ которомъ выкопанъ большой резервуаръ, облицованный съ боковъ камнемъ. Этотъ резервуаръ раздѣленъ каменными же перегородками на 6 меньшихъ, изъ которыхъ каждый служитъ отдѣльной ванной. Во всѣхъ источникахъ вода замѣчательно прозрачна, имѣетъ нейтральную реакцію: при питьѣ—запахъ сѣроводорода чувствуется довольно сильно.

По отзыву семирѣченскаго областнаго врача, температура Арасанскихъ минеральныхъ водъ, вслѣдствіе бывшихъ въ 1887—1889 г.г. землетрясеній, понизилась.

Невдалекѣ отъ ваннаго зданія находятся помѣщенія для пріѣзжихъ съ общимъ заломъ и кухней. Весьма дешево можно найти квартиры въ Арасанскомъ поселкѣ. Есть постоянный фельдшеръ, наблюдающій за лѣченіемъ нижнихъ чиновъ мѣстныхъ войскъ. Иногда пріѣзжаетъ докторъ.

Купальный сезонъ начинается съ 15 мая; кончается, обыкновенно, 1 сентября; но воды остаются открытыми до 1 октября, когда онѣ уже окончательно закрываются для публики. Пользуются, обыкновенно, отъ ревматизма, паралича, подагры, ртутныхъ отравленій, ломоты, золотухи, дряблости кожи, сыпей и др. Плата за ванну на 1 часъ 35 к., за номеръ—6 р. въ мѣсяцъ; столъ 15 р. съ человѣка въ мѣсяцъ.

Арасанъ-Кабы—источникъ, находящійся въ Чайлинской вол., Устькаменогорскаго уѣзда. Ни въ чьемъ вѣдѣніи не числится, ни помѣщеній, ни ваннъ нѣтъ. Больные бываютъ почти исключительно изъ киргизъ и калмыковъ для лѣченія глазъ.

Аякъ-Калканскіе теплые минеральные источники находятся въ Вѣрненскомъ уѣздѣ, Семирѣченской области, верстахъ въ 40 къ с.-в. отъ села Зайцевскаго. На берегу р. Или, подъ ветхимъ камышевымъ шатромъ, находится круглое углубленіе, около 2-хъ аршинъ въ діаметрѣ, наполненное водою. По краямъ углубленіе покрыто зеленою плесенью и только въ центрѣ его кругъ четверти въ три діаметромъ остается свободнымъ отъ плесени и въ немъ происходитъ какъ бы постоянное кипѣніе. Врачъ Соболевскій, посѣтившій источникъ въ 1893 г. и купавшійся въ его грязи, пишетъ слѣдующее: „Ногѣ моей, одержимой значительнымъ расширеніемъ венъ, сдѣлалось легче. Тѣло быстро очистилось, какъ-бы послѣ бани, мозоли размягчились, такъ что ихъ легко

было снять ногтемъ. Всѣ мои спутники взяли по одной ваннѣ и заявили, что ванна принесла значительное облегченіе отъ усталости и они пріобрѣли бодрость“. .

Вода Аякъ-Калканскаго источника, послѣ отстоя, совершенно прозрачна, вкусъ ея щелочный, запаха нѣтъ, t° ея - 24° R. Источникъ, по мнѣнію г. Соболевскаго, слѣдуетъ причислить къ щелочнымъ минеральнымъ грязямъ. Грязь его, подвергаясь постоянному доступу воздуха, вывѣтривается, теряетъ вязкость и превращается въ порошкообразную массу.

Грязи можно совѣтовать: 1) въ невральгіяхъ, особенно ревматическаго происхожденія, 2) параличахъ, 3) ревматизмахъ, 4) выпотахъ, послѣ воспалительныхъ процессовъ, 5) золотушныхъ и сифилитическихъ пораженіяхъ железъ. 6) нѣкоторыхъ накожныхъ болѣзняхъ (парши) и 7) во многихъ изъ болѣзней женской половой сферы.

Кромѣ описаннаго главнаго источника, нѣсколько повыше, находится другой, съ температурою 19° R, обладающій, повидимому, тѣми же свойствами. Устройства на обоихъ источникахъ никакого.

Барлыкскіе горячіе ключи—близъ Сергіопольской станицы, Семирѣченской области, въ 18 верстахъ отъ восточнаго берега довольно значительнаго озера Али-Куль. Ключи Барлыка были извѣстны не только теперешнимъ туземцамъ киргизамъ, но и давнишнимъ предмѣстникамъ ихъ—калмыкамъ. До 1886 г воды эти были совершенно неустроены. Стараніями семирѣченскаго мѣстнаго отдѣленія общества Краснаго Креста, въ вѣдѣніе котораго воды перешли въ 1886 г., здѣсь устроенъ деревянный баракъ, съ двумя номерами, и глинобитное зданіе, гдѣ помѣщается кухня и, такъ называемая, „общая“ комната для больныхъ. Каждый изъ номеровъ снабженъ двумя окнами и дверью, выходящею на террасу. Въ номерѣ имѣются двѣ кровати, столъ и нѣсколько табуретовъ; все это весьма простого устройства. Надъ каждымъ изъ двухъ источниковъ стоитъ деревянный кіоскъ, состоящій изъ помѣщенія для раздѣванія и отдыха послѣ сеанса, и ванной комнаты, въ которой въ полъ вдѣланъ четырехугольный ящикъ, замѣняющій ванну.

Химическій анализъ воды Барлыкскихъ ключей былъ сдѣланъ въ 1870 г. въ Ташкентѣ г. Тейхомъ; по этому анализу въ 1000 частяхъ воды найдено 1,64 ч. плотныхъ составныхъ веществъ. У Бертенсона и Воронихина („Минеральныя воды въ Россіи и заграницею“) эти воды отнесены къ известковымъ Температура ключей —47,5° (восточнаго) и 45° (западнаго) по Ц. Слѣдовательно, по температурѣ они должны быть причислены къ горячимъ источникамъ, а по химическому составу—близкимъ къ индифферентнымъ, съ минимальнымъ количествомъ сѣроводорода и преобладаніемъ сѣрно-кислой извести надъ прочими твердыми составными частями. Количество воды, даваемое источниками, очень не велико; большая ванна наполняется не менѣе какъ въ полчаса

Съ лѣчебною цѣлью Барлыкскія воды примѣняются въ параличахъ, контрактурѣ, спазмахъ и спазматическихъ коликахъ брюшныхъ внутренностей, при желчныхъ и почечныхъ камняхъ, водянкѣ; хорошее дѣйствіе оказывали воды и при ревматизмѣ, сифилисѣ, золотухѣ, параличѣ и катаррѣ желудка. Женщины въ состояніи беременности, имѣющія наклонность къ маточнымъ кровотеченіямъ, лица, страдающія пораженіемъ легкихъ, болѣзнями сердца и приливами крови къ головѣ,—о поѣздкѣ на Барлыкъ не должны и думать. Немногіе даже изъ крѣпкихъ субъектовъ въ состояніи просидѣть въ горячей ваннѣ болѣе 10 минутъ: обыкновенно-же, для общихъ ваннъ достаточно минутъ 5—7; послѣ купанья обязательно слѣдуетъ лечь въ

постель, или сидѣть нѣкоторое время тепло одѣвшись, ибо купаніе вызываетъ обильное выдѣленіе пота. Продолжительность купанья на горячихъ ключахъ не должна превышать 3—3½ недѣль.

Барлыкскими минеральными водами можно пользоваться съ 1 мая по 1 октября. Самое лучшее время для лѣченія—іюнь, іюль и августъ.

Помѣщеніемъ для купальщиковъ, кромѣ выше описаннаго зданія, могутъ служить киргизскія юрты, которыя многія лица предпочитаютъ, такъ какъ ихъ можно установить рядомъ съ ключами; павильонъ-же, по неимѣнію ровной площади, отнесенъ отсюда саженъ на 200.

Приблизительное понятіе о стоимости жизни на водахъ можно составить по слѣдующимъ даннымъ: за номеръ въ сутки—30 к., за помѣщеніе въ общей комнатѣ 20 к., самоваръ—10 к., крынка молока—10 к., фунтъ мяса 6—7 к., десятокъ яицъ—20 к., супъ изъ курицы 50 к., бѣлая булка, около двухъ фунтовъ—10 к. Не всѣ изъ поименованныхъ припасовъ можно достать всегда на водахъ; поэтому запастись консервами далеко не лишне, такъ какъ ближайшее осѣдлое поселеніе—укрѣпленіе Бахты отстоитъ отъ ключей въ 70 верстахъ, а близкихъ киргизскихъ кочевокъ въ лѣтніе мѣсяцы нѣтъ. Кумысъ можно доставать только случайно.

Барнаульскіе натренные, холодные источники, въ Братской вол., Нижнеудинскаго окр., въ 10 в. отъ с. Больше-Мамырскаго, въ 80 в. отъ с. Братскаго, вверхъ по Ангарѣ. Открыты въ 1873 гогу. Ежегодный сезонъ—съ половины іюня до начала августа.

Берское, село Барнаульскаго округа, большая пристань на р. Оби. Прекрасное кумысолѣчебное мѣсто съ роскошнымъ сосновымъ боромъ. Содержаніе и квартиры въ самомъ селѣ очень не дороги. Весьма удобное сообщеніе съ Томскомъ на легко-пассажирскихъ пароходахъ въ теченіи всей навигаціи, по 3 раза въ недѣлю. Кумысъ можно получать у мѣстнаго аптекаря Буянова, отъ собственныхъ лошадей, различной крѣпости. Лѣчебный сезонъ—съ 1 мая по 1 сентября. Берское—одно изъ удобнѣйшихъ кумысолѣчебныхъ мѣстъ Западной Сибири,—можетъ служить и прекрасною санитарно-гигіеническою станціею.

Булуринскіе горячіе ключи находятся въ Читинскомъ округѣ, Забайкальской области, около 200 в. отъ г. Акши, въ горахъ, въ тайгѣ. Возможно только верховое сообщеніе. Вода изъ ключа проведена въ ванну, находящуюся въ особой избѣ, съ постройкой для раздѣванія. Больные помѣщаются въ домѣ, выстроенномъ мѣстными золотопромышленниками. Этотъ домъ, да развалившаяся избушка, да двѣ часовеньки—православная и бурятская, составляютъ всѣ постройки на этихъ водахъ.

Бѣлокурихинскіе минеральные ключи, близъ деревни Новой-Бѣлокурихи, въ 63 в. отъ Бійска и въ 614 в. отъ Томска. Цѣлебное свойство Бѣлокурихинскихъ источниковъ открыто крестьяниномъ Семеномъ Казанцевымъ въ 1866 г., но благоустроенный видъ и извѣстность ключамъ создалъ покойный сибирскій дѣятель С. И. Гуляевъ. Вмѣстѣ съ Бійскимъ мировымъ посредникомъ Мамонтовымъ, въ 68 и 69 г., они устроили на ключахъ колодезь для питья и резервуаръ для купанья, надъ которымъ устроенъ на средства тѣхъ-же Гуляева и Мамонтова деревянный баракъ, пришедшій нынѣ въ упадокъ. Отъ вѣтра и холода ба-

ракъ защищаетъ плохо; въ немъ есть чугунныя печи. Ванны для купанья тоже деревянныя.

Съ устройствомъ ваннъ и барака, эксплоатація ключей Гуляевымъ была сдана открывателю ихъ Казанцеву, который бралъ по 5 коп., за ванну съ нормальной температурой и 10 коп за подогрѣтую. Послѣ смерти Казанцева, право эксплоатаціи ключей взяло Бѣлокурихинское сельское общество, которое передаетъ его съ торговъ разнымъ лицамъ, значительно поднявшимъ цѣны на ванны (7 к. за простую и 15 за подогрѣтую). Число больныхъ за послѣднее время годъ отъ году уменьшается. Пріѣзжаютъ, большею частью, состоятельные люди, такъ какъ пользованіе ваннами за указанную плату для большинства крестьянъ недоступно.

Минеральная вода источника имѣетъ температуру 26° Р., зимою не замерзаетъ. По анализу, произведенному въ лабораторіи томскаго реальнаго училища А. И. Туполевымъ, оказалось, что вода Бѣлокурихинскихъ ключей имѣетъ щелочную реакцію и содержитъ слѣдующія основанія: натръ (много), магній, желѣзо и кальцій (слѣды всѣхъ); много кремнекислоты, углекислота, сѣрная и соляная кислоты.

По заключенію врача Тархова, Бѣлокурихинскіе источники, по составу воды и температурѣ, принадлежатъ къ индифферентнымъ теплымъ источникамъ, которые дѣйствуютъ только своей температурой и если пользованіе ими принесло кому либо пользу, то причина этому не столько въ дѣйствіи самыхъ водъ, сколько въ совокупности разныхъ въ высшей степени важныхъ дѣятелей, сопровождающихъ каждое лѣченіе на минеральныхъ водахъ; дѣятели эти суть: пребываніе въ гористой мѣстности, удаленіе отъ домашнихъ и служебныхъ заботъ, увеличенное движеніе на открытомъ воздухѣ, а вслѣдъ затѣмъ—увеличенный аппетитъ и лучшее питаніе.

Пользующіеся водами живутъ у крестьянъ въ деревнѣ, гдѣ есть нѣсколько домиковъ, выстроенныхъ спеціально для пріѣзжихъ больныхъ. Жизнь въ деревнѣ недорога: за полное содержаніе отдѣльнаго человѣка берутъ въ мѣсяцъ отъ 6 8 руб. Можно имѣть привозный кумысъ.

Воды помогаютъ отъ ревматизмовъ, малокровія и разныхъ накожныхъ болѣзней.

Былыринскіе горячіе сѣрные источники, въ Забайкальской области, по р. Былыри, въ 50 вер. отъ Киранскаго караула. Находятся въ самомъ первобытномъ состояніи.

Вѣрненскіе-Арасанъ—минеральные источники, въ урочищѣ Дженамы, Войтуйской волости, верстахъ въ 30 отъ г. Вѣрнаго. Когда и кѣмъ открыты—неизвѣстно; ни въ чьемъ вѣдѣніи не состоятъ. Никакого устройства, ваннъ и помѣщеній для больныхъ нѣтъ. Точно не изслѣдованы. Больные, посѣщающіе въ небольшомъ количествѣ источники, большею частью—сифилитики.

Газимуровскіе или Ямкунскіе желѣзистые источники, въ Забайкальской области, въ 453 вер. отъ г. Читы, въ 194 в. отъ г. Нерчинска и въ 10 верстахъ въ сторону отъ тракта—Тайнинской почтовой станціи. Здѣсь, верстахъ въ $1\frac{1}{2}$ отъ упраздненнаго Газимуровскаго сереброплавильнаго завода, расположено озеро Ямкунъ, длина котораго 8 саж., а ширина—3 саж. Вокругъ озера находится значительное количество небольшихъ яминъ, изъ которыхъ бьютъ ключи, изобилующіе углекислымъ газомъ и впадающіе въ упомянутое озеро. Вода этихъ ключей употребляется внутрь, а изъ озера Ямкунъ служитъ для купанья и считается теплою, хотя температура въ немъ бываетъ только 15° при 25° Р. въ атмосферномъ слоѣ. Въ зимнее время озерная

вода никогда не замерзаетъ, не смотря на весьма сильные морозы. Напротивъ, вода при-ямкунскихъ ключей холодна, на вкусъ кисла, съ запахомъ сѣрнистаго водорода, изобилуетъ углекислымъ газомъ и очень прозрачна. Какъ показалъ анализъ, въ ней заключается, въ сравнительно значительныхъ количествахъ, углекислый магній, углекислый кальцій, двууглекислая закись желѣза, сѣрнокислый кальцій и проч.

Мѣстные жители на основаніи многолѣтняго опыта, лѣчатся водами отъ золотухи, ревматизма, застарѣлыхъ язвъ и цынги. Слава цѣлебнаго значенія водъ съ каждымъ годомъ возрастаетъ и многіе издалека пріѣзжаютъ сюда, надѣясь на выздоровленіе. Такъ какъ Газимуровскій заводъ отстоитъ отъ озера всего въ 1½ верстахъ, то посѣтители водъ, главнымъ образомъ, и останавливаются тамъ. Здѣсь имѣется достаточное количество чистенькихъ и опрятныхъ домиковъ для больныхъ и можно недорого, сравнительно, добыть необходимые припасы.

Вообще, Газимуровскія воды, въ сравненіи съ другими сибирскими курортами, достаточно благоустроены. Здѣсь имѣется гостинница и нѣсколько отдѣльныхъ помѣщеній. Плата за номеръ въ гостинницѣ 15 р. въ мѣсяцъ. Отдѣльныя помѣщенія отъ 25 до 50 р. въ мѣсяцъ. Купанье въ озерѣ—5 р. въ мѣсяцъ. Каждая теплая ванна 30 к.

Дарасунскія минеральныя воды, въ Читинскомъ округѣ, Забайкальской области, въ 75 верст. отъ ст. Турино-Поворотной, Нерчинскаго почтоваго тракта, на 232 в. юго-западнѣе Нерчинска и въ разстояніи 120 в. отъ г. Читы, 360 в. отъ ст. Срѣтенской.

Начало устройства водъ положено иркутскимъ губернаторомъ Трескинымъ*), но послѣ него воды надолго пришли въ упадокъ. До начала 50-хъ годовъ онѣ служили по преимуществу окрестнымъ жителямъ, а со времени генералъ-губернатора графа Муравьева обратили на себя вниманіе и болѣе отдаленныхъ мѣстностей.

Мѣстность, на которой расположены источники, представляетъ собою болотистую площадь, занимающую около 200 кв. саженъ; по ней струится небольшая рѣчка Дарасунъ, по обоимъ берегамъ которой и по самому ея руслу и бьютъ минеральные ключи. На всей этой мѣстности, среди кочекъ, есть очень много мѣстъ, откуда выдѣляется углекислый газъ, давая знать о своемъ присутствіи клокотаньемъ и бульканьемъ воды, черезъ которую онъ проходитъ. Каждое изъ этихъ мѣстъ, будь оно расчищено, углублено и обнесено крытымъ срубомъ, могло-бы представить собою отдѣльный источникъ.

Воздухъ въ этой мѣстности, одной изъ красивѣйшихъ въ Забайкальѣ, чистъ, имъ легко дышется, не чувствуется того рѣзкаго движенія сухого воздуха, которое часто встрѣчается въ другихъ мѣстностяхъ Забайкалья.

*) Былъ губернаторомъ съ 1806 по 10 іюня 1826 г. Совершалъ вопіющія злоупотребленія, за что послѣ былъ лишенъ правъ и сосланъ.

По составу минеральныхъ водъ, Дарасунская долина представляетъ рѣдкое явленіе: почти въ одномъ и томъ же мѣстѣ въ долинѣ этой находятся источники чисто желѣзистые и желѣзисто-известковые. Чисто желѣзистыя воды находятся на южной сторонѣ долины, вблизи каменистыхъ горъ, а желѣзисто-известковыя—возлѣ самой рѣчки Дарасунъ, саженяхъ въ 50 отъ первыхъ. Судя по краснобурому кварцу, встрѣчающемуся въ горахъ долины и заключающему въ себѣ красный желѣзнякъ, можно предположить, что въ нѣдрахъ этихъ горъ находятся залежи желѣзныхъ рудъ, служащихъ источникомъ желѣзистыхъ Дарасунскихъ водъ.

Температура воды дарасунскихъ источниковъ колеблется отъ 1 до 5° Р.; зимою ключъ иногда замерзаетъ. Въ это время года вода бываетъ необыкновенно крѣпка, сильно искрится въ стаканѣ, заключая въ себѣ необыкновенно большое количество углекислаго газа; точно также вода бываетъ сильно насыщена въ апрѣлѣ и маѣ и, затѣмъ, къ осени.

По своему химическому составу, вода Старо-Дарасунскаго (чисто желѣзистаго) источника сходна съ извѣстными водами Спа, съ большимъ только содержаніемъ углекислаго натра, съ водами въ Пирмонтѣ и водами источника Дрибургъ, содержащими, впрочемъ, гораздо менѣе углекислой закиси желѣза. Опытъ показалъ, что физіологическое дѣйствіе воды Старо-Дарасунскаго источника состоитъ въ томъ, что улучшается пищевареніе, возбуждаются отдѣленія, усиливается обмѣнъ веществъ въ организмѣ, улучшается кровообращеніе и успокоивается нервная система. Поразительное вліяніе имѣетъ эта вода на желудочно-кишечный каналъ: аппетитъ при употребленіи ея сильно увеличивается, больной быстро поправляется и начинаетъ тучнѣть.

Что касается Ново-Дарасунскаго (желѣзисто-известковаго) источника, то, сравнивая данныя анализовъ этой воды съ Виши и Желѣзноводской № 10, мы видимъ, что всѣ три воды содержатъ однѣ и тѣ-же вещества, хотя не въ одинаковыхъ количествахъ. Такъ, въ водѣ Ново-Дарасунскаго источника преобладаютъ соли магнія, а въ остальныхъ двухъ источникахъ соли натрія и кальція; притомъ Ново-Дарасунская вода содержитъ желѣза вдвое болѣе, чѣмъ Виши, и нѣсколько больше Желѣзноводской. Такимъ образомъ, при лучшемъ устройствѣ, этотъ источникъ, стоящій по своей химической природѣ выше прославленныхъ Виши и Желѣзноводска, въ будущемъ, несомнѣнно, можетъ пріобрѣсти громадное значеніе.

Относительно выбора больныхъ, которымъ было-бы полезно пользованіе этими водами, можно сказать, что кромѣ малокровныхъ и хлоротическихъ, которымъ спеціально рекомендуется желѣзо во всѣхъ его видахъ, на этихъ водахъ могли-бы имѣть прекрасную санитарную станцію лица, выздоравливающія послѣ тяжелыхъ болѣзней и особенно—цынготныя.

Сезонъ съ 1 мая по 15 іюня и съ 15 іюня по 1 августа.

Почтовое отдѣленіе съ пріемомъ корреспонденцій и телеграммъ.

Врачъ по назначенію г. военнаго губернатора. Кумысникъ Жамбумовъ.

1) Ванны углекисло желѣзистыя (30 коп.), желѣзно-грязевыя (60 к.), хвойно-сосновыя (50 коп.), съ прибавленіемъ стоимости соли. Пріемъ ваннъ по расписанію часовъ (съ 5 час. утра до 12 час дня утреннія, съ 4-хъ до 9 час. пополудни—вечернія), согласно очереди записи; за ванну, не принятую посѣтителемъ въ назначенный имъ часъ и не предупредившимъ объ этомъ заблаговременно, плата взимается.

2) Меблированныя квартиры съ водою и дровами (1 саженъ дровъ на топку печи въ нумерахъ и кухнѣ, свыше 1-й сажени за особую плату по таксѣ), 25 коп., 72 коп. и 1 руб. въ сутки. Плата за помѣщеніе и обѣды впередъ помѣсячно. Прислуги при нумерахъ не имѣется.

3) Обѣды, завтраки, ужины: общая столовая, съ уплатою по таксѣ, утверждаемой военнымъ губернаторомъ Заб. обл. предъ началомъ сезона.

4) Баня русская, паровая—1 рубль.

Примѣчаніе: Желающихъ пользоваться минеральными водами просятъ заблаговременно, предъ началомъ сезона, сноситься съ арендаторомъ водъ (письменно, телеграфомъ) о желаніи занять квартиру, во избѣжаніе риска остаться безъ помѣщенія на минеральныхъ водахъ. Срокъ заблаговременно занята-

го письменно помѣщенія считается со дня открытія сезона, если заявленіе получится ранѣе начала сезона: дальнѣйшія—со дня полученія заявленія. Арендаторъ водъ нынѣ Ив. Удадовъ

Даурія, или Забайкальская область, какъ лечебная мѣстность, извѣстна до сихъ поръ еще мало; между тѣмъ, она вполнѣ заслуживаетъ, чтобы на нее было обращено серьезное вниманіе. Даурія—страна, гдѣ нѣтъ почти чахотки, гдѣ больные пріѣзжающіе съ этой болѣзнью изъ Европейской Россіи, почти всѣ выздоравливаютъ, и при томъ безъ всякаго леченія, отъ одного климата страны, гдѣ также вѣчно свѣтитъ яркое солнце, какъ въ Ниццѣ или Каннѣ, гдѣ минеральныхъ водъ всевозможныхъ составовъ больше, чѣмъ въ какой либо другой мѣстности міра.

Составляя продолженіе одной изъ самыхъ живописныхъ мѣстностей Монголіи, Даурія представляетъ изъ себя высокое плоскогоріе, перерѣзанное пополамъ Яблоновымъ хребтомъ, орошаемое массою рѣкъ трехъ бассейновъ: байкальскаго, амурскаго и ленскаго, состоящее изъ широкихъ и большею частью открытыхъ степныхъ долинъ, часто имѣющихъ круглыя, цирковыя очертанія, съ видами кругомъ верстъ на сорокъ и больше. Климатъ тамъ сравнительно сухой отъ высоты мѣстности, но чрезвычайно здоровый. Солнце свѣтитъ почти изо дня въ день, и лѣтомъ, и зимою. Облачныхъ и дождливыхъ дней еще меньше чѣмъ въ Ниццѣ. Долины покрыты превосходными пастбищами, предгорія и горы -вѣковымъ лѣсомъ. По долинамъ Даурiи бѣгутъ быстрыя горныя рѣки, а воздухъ не уступитъ воздуху самыхъ здоровыхъ мѣстностей Швейцаріи.

Проѣздъ туда даже теперь, когда до Читы не доведена желѣзная дорога, сравнительно не дорогъ. Жизнь тамъ, во всякомъ случаѣ, гораздо дешевле, чѣмъ не только въ заграничныхъ курортахъ, но и гдѣ нибудь на кумысѣ въ Оренбургской или Самарской губерніи. Въ особенности прекрасными въ климатическомъ отношеніи мѣстами Забайкалья слѣдуетъ считать: Братскую степь, живописныя долины по Ингодѣ, степи Нерчинскаго края, мѣста по р. Газимуру, по верховьямъ Чикоя и мн. друг.

Туда мы посовѣтовали-бы ѣхать лечится климатомъ всѣмъ больнымъ грудными болѣзнями, и прежде всего чахоткой,—желающимъ не умирать, а жить и выздоровѣть.

Джелалъ-Абадскіе или Хазретъ-Аюбскіе горячіе источники расположены на площадкѣ западнаго склона горы Аюбъ-тау (гора Іова), на высотѣ 3850 фут. надъ уровнемъ моря. Ключи, теплые и горячіе, бьютъ по всей площадкѣ и ниже по склону горы. Температура ихъ доходитъ до 33°. Въ большинствѣ ключи очень незначительны, едва сочатся и тутъ-же въ нѣсколькихъ шагахъ пропадаютъ въ землѣ, но есть и обильные. Невдалекѣ находятся минеральные источники—соленые и желѣзистые

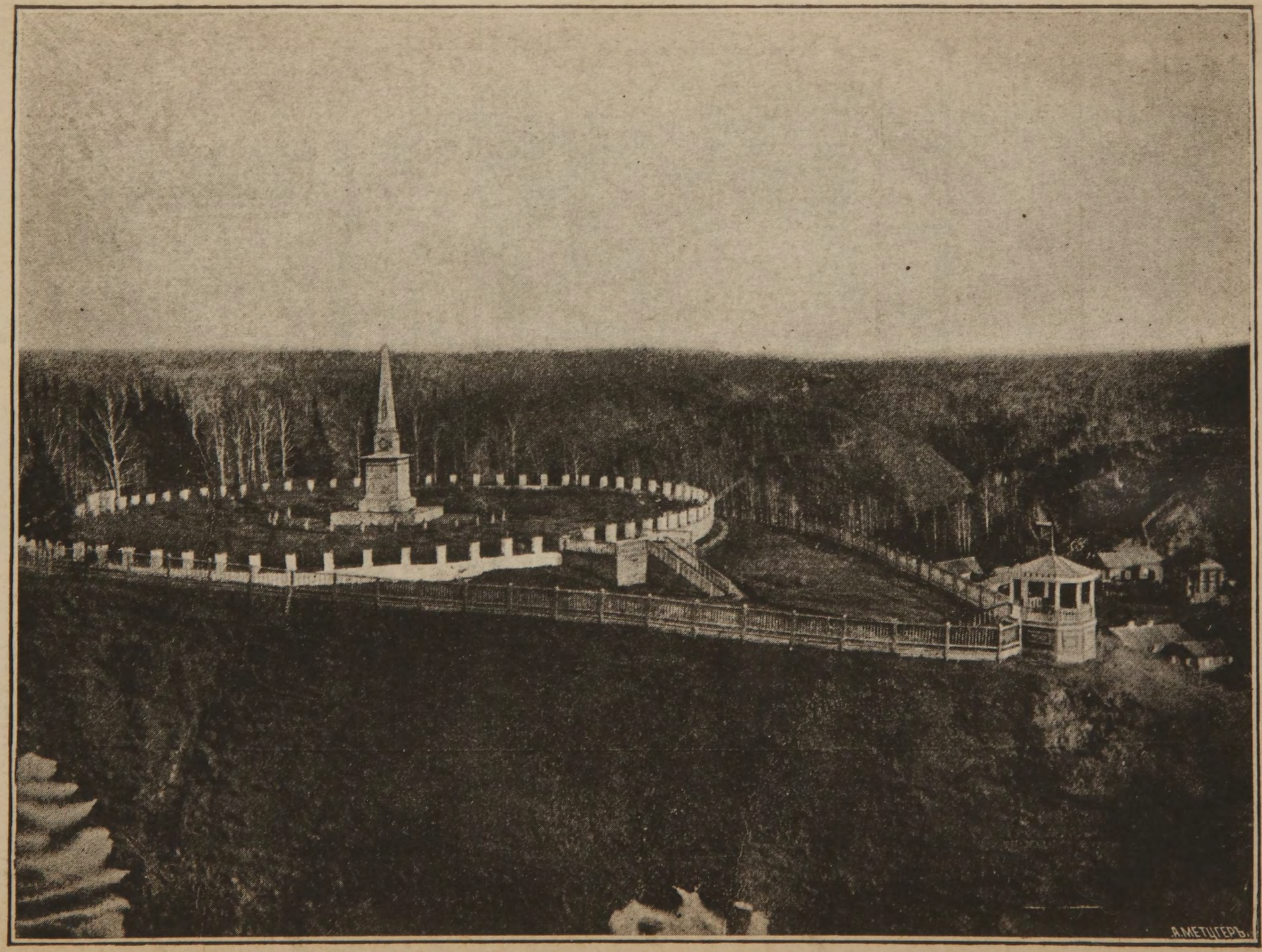

Памятникъ покорителю Сибири Ермаку Тимофеевичу (въ ТобольскѢ).
Le monument du conquèrant de la Siberie Ermak Timoféevitsch à Tobolsk.

ШЛЯПНЫЙ

МОДНО-ГАЛАНТЕРЕЙНЫЙ и САРПИНСКІЙ

МАГАЗИНЪ

Магистратская ул., д. Мѣщанскаго Общества, прот. Европейской гостинницы.

ИМѢЮТСЯ ГОТОВЫЕ:

верхнія и нижнія юбки, кофточки и матинэ, мужское и дамское бѣлье, сезонно сарпинскіе товары въ большомъ выборѣ.

Корсеты П. Дютоа и К⁰, Бургартъ и др. фирмъ. Чулки, носки, трикотажныя вещи, разные платки, перчатки, кружева, ленты, аграмантъ, альбомы, зонтики и трости, вѣнчальные цвѣты, бумажное бѣлье, запонки и галстухи. Цѣны умѣренныя.

БОЛЬШОЙ ВЫБОРЪ сезонныхъ шляпъ дамскихъ и мужскихъ. Отдѣлки для шляпъ. Цвѣты, эгреты, эспри, перья и проч.

—но они не эксплоатируются. При водахъ находится военная санитарно-гигіеническая станція для мѣстныхъ войскъ, въ виду чего здѣсь есть нѣсколько постоянныхъ, хотя крайне неудовлетворительныхъ помѣщеній для жилья. Частные посѣтители источниковъ ютятся въ юртахъ, доставляемыхъ, по мѣрѣ надобности, по распоряженію мѣстной администраціи, за довольно умѣренную плату (отъ 3 до 7 руб. въ мѣсяцъ).

Эксплоатируются пять источниковъ, надъ которыми поставлены купальныя помѣщенія: два общихъ (одно для туземцевъ и одно для русскихъ) и одно съ номерными ваннами. Купальни безусловно неудовлетворительны: построенныя уже довольно давно и притомъ какъ сооруженія лишь временнаго характера, онѣ въ настоящее время пришли почти въ негодное состояніе и недалеки отъ окончательнаго

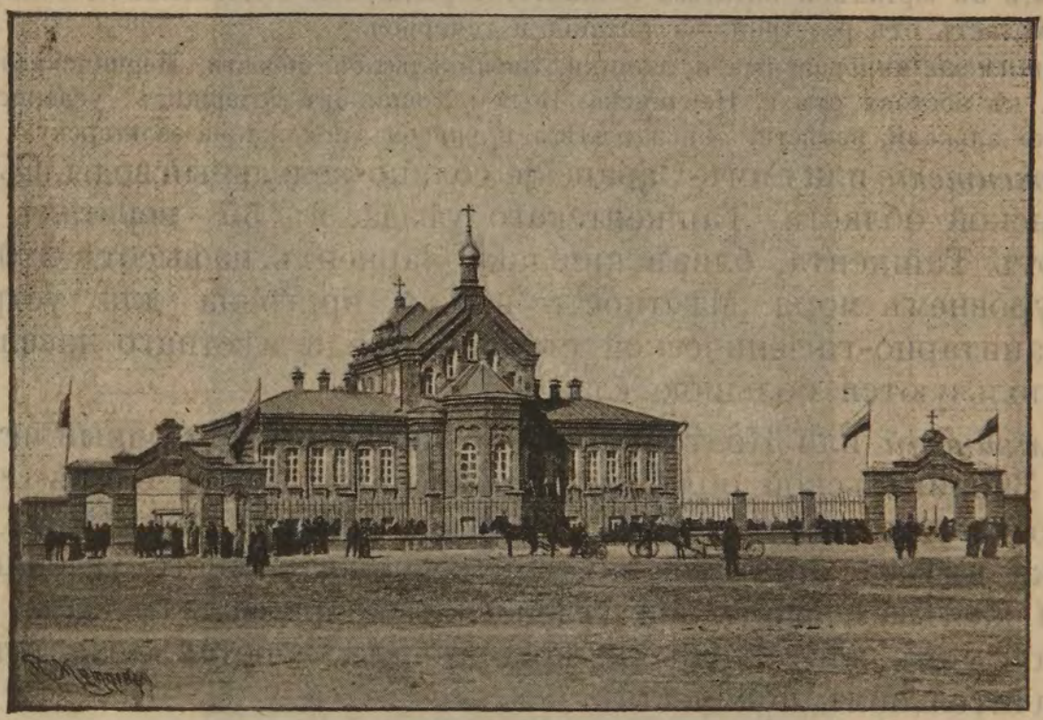

Киргизская миссія въ Семипалатинскѣ.
(Bâtiment des missionaires à Semipalatinsk.—Gebäude des Missionars in Semipalatinsk).

разрушенія. Впрочемъ, мѣстной администраціей обращено вниманіе на эти источники, посѣщаемые массой народа, и, надо надѣяться, недалеко то время, когда они будутъ приведены въ положеніе, соотвѣтствующее ихъ значенію для края.

Воды рекомендуются отъ ревматизмовъ всѣхъ видовъ, сифилиса, золотухи, разныхъ сыпей, и пр. Въ отчетѣ о состояніи источниковъ за послѣднее десятилѣтіе указано, что процентъ улучшеній отъ ревматизма равенъ 91, отъ общихъ разстройствъ питанія—87, болѣзней кожи, суставовъ и сухожилій—82, сифилиса—81 и проч.

Изъ произведеннаго анализа водъ видно, что постороннихъ примѣсей въ нихъ ничтожное количество, не могущее имѣть особеннаго вліянія на исходъ лѣченія. Благотворное же дѣйствіе водъ происходитъ, главнымъ образомъ, отъ температуры ихъ. Горячая вода раздражаетъ и вызываетъ къ усиленной дѣятельности наружные покровы тѣла, а повышая внутреннюю температуру, заставляетъ выдѣлять потъ въ громадномъ количествѣ; такимъ образомъ, весь организмъ какъ бы промывается. Отсутствіе занятій и повседневныхъ заботъ, перемѣна обстановки и образа жизни, климатъ—также играютъ не малую роль въ лѣченіи.

Всѣ пріѣзжіе больные могутъ купаться только съ вѣдома находящагося на водахъ врача и по его указанію. Наименьшій срокъ леченія—6 недѣль, считая въ день по одной ваннѣ, въ 15 минутъ каждая.

Джергейскіе „кислые" источники, въ Забайкальской области, по притокамъ рѣчки Джергей, въ 30 верстахъ отъ Ямаровскихъ минеральныхъ водъ и въ 80 в. отъ д. Шамбеликъ на Чикоѣ. Не изслѣдованы. Приспособленій для больныхъ нѣтъ.

Джусалинскіе желѣзистые источники, Семипалатинской области, Павлодарскаго уѣзда, въ 87 в. къ сѣверу отъ г. Каркаралинска, въ киргизской степи. Температура источниковъ отъ 13,75 до 18,75° Ц; они вытекаютъ изъ подошвы горы Джусалы. Весьма красивое мѣстоположеніе, березовая роща; прекрасный кумысъ, приготовляемый мѣстными кочевниками. Химическій анализъ водъ до сихъ поръ не произведенъ. Не удалось намъ добыть и подробныхъ свѣдѣній объ условіяхъ жизни на курортѣ, хотя можно съ увѣренностію, по примѣру другихъ степныхъ озеръ, сказать, что устройства и малѣйшаго комфорта больные здѣсь не найдутъ; придется жить въ юртахъ и питаться пищею, употребляемою окрестными кочевниками. Вода помогаетъ отъ разстройства питанія и геморроя.

Завитимскіе минеральные источники, Забайкальской области, Нерчинскаго окр., въ 70 в. къ востоку отъ г. Нерчинска. Вода источниковъ содержитъ углекислоту, нѣсколько алькали, извѣсти, окиси желѣза и вкусомъ похожа на зельтерскую.

Заркентскіе или Самъ-Саранскіе соляно-земельныя воды, Сыръ-Дарьинской области, Ташкентскаго уѣзда, въ 55 верстахъ къ ю.-в. отъ Ташкента, близъ кишлака Заркентъ, на высотѣ 2200 ф. надъ уровнемъ моря. Мѣстность весьма пригодна для устройства санитарно-гигіенической станціи. Среди мѣстнаго населенія воды пользуются большою славой.

Зюльзинскій или Колтомойконскій желѣзисто-щелочный источникъ, Забайкальской области, Нерчинскаго округа, близъ селенія Зюльзя, на высотѣ 1557 ф. надъ уровнемъ моря. Вода источника имѣетъ пріятный вкусъ и содержитъ много углекислой закиси желѣза и свободной углекислоты. При водахъ есть небольшой домъ для больныхъ, которые съѣзжаются сюда лѣтомъ въ значительномъ количествѣ.

Игнашинскія минеральныя воды, Амурской области, въ 8 в. отъ станціи Игнашиной. Не изслѣдованы. Воду пьютъ и пользуются ваннами. Ванна одна, построенная на частныя средства больныхъ. Самый источникъ и небольшой бассейнъ около него остаются безъ всякаго ухода; надъ ними не сдѣлано даже навѣса. Лѣчатся здѣсь, каждый по личному своему усмотрѣнію, отъ катарровъ желудка, отъ хроническихъ сыпей и отъ женскихъ болѣзней.

Для больныхъ, пріѣзжающихъ на воды, имѣется деревянный баракъ съ 16 номерами и два отдѣльныхъ домика, каждый въ двѣ комнаты. Это для привиллегированныхъ посѣтителей. Для простонародья имѣется отдѣльный домъ. Пищевые продукты доставляются изъ ст. Игнашиной.

Иноль—озеро, въ Ачинскомъ округѣ, Енисейской губ., въ 350 в. отъ г. Томска и недалеко отъ с. Тисульскаго, Томской губерніи. Вода озера по краткому анализу А. И. Туполева и, затѣмъ, профессора С. І. Залѣсскаго, оказалась индифферент-

ной; такъ, что Инголь можетъ быть рекомендованъ только, какъ климатическая станція съ превосходнымъ горнымъ воздухомъ и хорошимъ купаньемъ. Лечебный сезонъ на Инголѣ продолжается съ начала іюня до сентября.

Изъ болѣзней, которыя болѣе всего подходятъ къ климато-гидропатическому пользованію на Инголѣ, не первомъ планѣ надо поставить болѣзни, зависящія отъ общаго разстройства питанія, всякаго рода малокровія и худосочія. Очень пригоденъ Инголь въ случаяхъ трудной реконвалесценсіи, маразма, общаго истощенія силъ при англійской болѣзни, золотухѣ, нервныхъ болѣзняхъ. Рекомендовать же его для леченія ревматиковъ, сифилитиковъ, чахоточныхъ, золотушныхъ—основаній нѣтъ.



Киргизская дѣвушка-невѣста въ подвѣнечномъ уборѣ—„савкуля“ и дѣвушка киргизка
(Jeune mariée Kirghise dans sa coiff de noces, et jeune fille kirghise).

Для помѣщенія пріѣзжающихъ на Инголь больныхъ, около самаго озера имѣются постройки инородца Чевельдѣева Постройки крайне примитивны и вовсе не соотвѣтствуютъ своей цѣли. Купальни для больныхъ представляютъ собою очень незамысловатые шатры изъ холста и рогожи, расположенные на разстояніи 25—30 шаговъ отъ берега. Провизію больнымъ, по очень недорогой цѣнѣ, доставляютъ жители, находящейся въ верстахъ 5—6 отъ озера деревушки Ивановки.

Иссыкатинскія акратотермы, въ Токмакскомъ уѣздѣ, Семирѣченской области, въ 70 вер. отъ уѣзднаго города Пишпека. 9 большихъ и нѣсколько малыхъ источниковъ расположены на высотѣ 6000 фут. надъ уровнемъ моря въ 20 верст. отъ границы вѣчныхъ снѣговъ. Климатъ довольно суровый. Частые вѣтры,

дожди и туманы. Купальный сезонъ длится только іюнь и іюль. Температура источниковъ около 50° Ц. и ниже. Источники славятся своей цѣлебностію и привлекаютъ огромное количество больныхъ киргизъ, дунганъ, татаръ и русскихъ, но плохо устроены.

Пріѣзжающіе живутъ, главнымъ образомъ, въ юртахъ, нанимаемыхъ у кочующихъ въ окресстностяхъ киргизъ. Впрочемъ, есть каменное зданіе, пожертвованное торговцами г. Пишпека мѣстному управленію общества Краснаго Креста. За пользованіе въ немъ помѣщеніемъ взимается плата со всѣхъ безъ исключенія. Плата въ сутки слѣдующая: одинокій человѣкъ платитъ 30 коп., семейный съ женою, дѣтьми и прислугой—40 коп. Если по соглашенію между собою, пожелаютъ помѣститься въ зданіи двое, трое или четверо одинокихъ, то они сообща платятъ 40 коп. въ сутки; затѣмъ, каждый лишній человѣкъ приплачиваетъ 10 коп. Въ занятіи помѣщенія соблюдается старшинство прибытій на воды, но больные привиллегированныхъ сословій, какъ привыкшіе къ большимъ удобствамъ, имѣютъ предпочтеніе. Купающіеся въ ключахъ, неустроенныхъ и непокрытыхъ, и проживающіе въ своихъ юртахъ, палаткахъ и временно приспособленныхъ помѣщеніяхъ, платятъ за содержаніе въ чистотѣ ключей и поддержаніе на послѣднихъ порядка по 5 к. въ сутки съ взрослаго человѣка. Ванны на закрытомъ ключѣ отдаются и особо отъ помѣщенія, съ платою по 15 коп. въ сутки съ взрослаго. Въ пользованіи этими ваннами соблюдается очередь: первыми на очереди должны быть лица, занимающія помѣщенія, а затѣмъ уже могутъ купаться проживающіе въ своихъ временныхъ помѣщеніяхъ. Для купанья въ ваннахъ назначается одинъ часъ на человѣка, считая въ томъ числѣ одѣваніе и раздѣваніе. На купающихся съ дѣтьми прибавляется для купанья ихъ и раздѣванія 10 минутъ. Для больныхъ заразными болѣзнями назначается отдѣльное отъ прочихъ время, и послѣ ихъ купанья ванны вывѣтриваются и обмываются.

Калкоманское озеро, въ окрестностяхъ гор. Павлодара. Пользуется большой извѣстностію среди окрестныхъ киргизъ. Впрочемъ, лечится его грязями пріѣзжаютъ больные даже изъ Омска. Къ сожалѣнію, при посѣщеніи этого озера можно убѣдиться въ полномъ отсутствіи заботъ объ оказаніи больнымъ содѣйствія въ отношеніи огражденія ихъ отъ возможности заразиться, а также отъ того, чтобы въ окрестностяхъ озеръ, по берегамъ ихъ, не пасли скота, калъ и моча котораго, смѣшиваясь съ грязью, стекаютъ въ озеро. Въ виду этого послѣдняго обстоятельства, мѣстная горная администрапія просила недавно полицію воспретить киргизамъ пасти скотъ у самыхъ береговъ и не допускать таковаго къ озеру ближе одной версты. Если устроится это огражденіе Калкоманскаго озера отъ возможности засоренія его нечистотами и построены будутъ бараки и ванныя помѣщенія, то больныхъ, несомнѣнно, будетъ пріѣзжать лѣчиться не 20—30 человѣкъ въ лѣто, какъ теперь, а несравненно болѣе, въ особенности благодаря удобству расположенія озера вблизи отъ судоходной рѣки Иртыша.

Каратюбинская санитарно-гигіеническая станція, въ 40 верст. отъ г. Самарканда, въ долинѣ самаркандскаго горнаго хребта, на высотѣ 4000 фут. надъ уровнемъ моря. Климатъ—горный, но довольно мягкій; здѣсь не ощущается ни тягостной дневной жары, ни значительнаго ночного холода. Каратюбинская станція,

преимущественно, предназначена для военныхъ чиновъ Самаркандской области. Въ ряду прочихъ военныхъ санитарно-гигіеническихъ станцій она занимаетъ, по проценту успѣшно пользовавшихся больныхъ, довольно видное мѣсто: процентъ этотъ равняется 94. Наибольшее облегченіе получалось при маляріи, цынгѣ, малокровіи, хроническихъ катаррахъ желудка и кишекъ, хроническихъ болѣзняхъ легкихъ, плевры, костей и надкостницы.

Пріѣзжаютъ на станцію для лѣченія и частные больные. Помѣщаются они въ юртахъ и палаткахъ въ нижней половинѣ долины станціи и въ садахъ каратюбинскаго ущелья. Бараковъ для помѣщенія частныхъ больныхъ на станціи въ настоящее время нѣтъ. Поэтому, прежде чѣмъ привозить больного на станцію, необходимо предварительно написать начальнику станціи письмо, съ просьбою нанять юрту и распорядиться объ ея установкѣ. Можно обратиться съ просьбою о наймѣ юрты и въ гор. Самаркандъ къ уѣздному начальнику, который можетъ сдѣлать распоряженіе объ этомъ черезъ Каратюбинскаго волостного управителя. За пользованіе юртой сарты берутъ отъ 5 до 6 руб. въ мѣсяцъ.

Дорога на станцію колесная и довольно удобная. Отъ Самарканда дорога идетъ на кишлаки Кара-тюбе и Аманъ-кутанъ. Цѣна арбы отъ Самарканда до станціи отъ 3 до 4 руб. Цѣна городского извозчика (коляска и пара лошадей) около 8 рублей.

Ѣдущимъ на станцію больнымъ необходимо взять съ собою, кромѣ носильныхъ и постельныхъ вещей, еще теплое одѣяло и теплое пальто, особенно если ѣдутъ въ маѣ или августѣ мѣсяцахъ, такъ какъ въ это время ночи на станціи бываютъ холодныя.

Сверхъ этого необходимо привезти съ собою кровать, сундукъ для бѣлья, столъ и стулъ, а также самоваръ и необходимую посуду. Относительно продовольствія можно устроиться двоякимъ образомъ: или привезти съ собою необходимую кухонную посуду и варить обѣдъ у себя, или просить начальника станціи объ отпускѣ обѣда и ужина изъ общаго котла для больныхъ нижнихъ чиновъ. За 7—8 к. въ день можно получать, съ разрѣшенія начальника станціи, обѣдъ и ужинъ изъ двухъ блюдъ; горячаго съ мясомъ (супъ, борщъ) и каши (рисовая, гречневая). За хлѣбъ особая плата—2—3 коп фунтъ. Въ добавокъ къ этому можно покупать въ лавочкѣ яйца (1 руб. сотня) и у молочнаго поставщика молоко (10 коп. кувшинъ).

При станціи имѣются мясная и мелочная лавочки. Въ послѣдней можно найти: чай, сахаръ, табакъ, яйца, масло, бѣлый хлѣбъ, картофель, крупу и проч.: цѣны въ лавочкѣ нѣсколько выше самаркандскихъ. Кромѣ того сарты-продавцы иногда привозятъ на станцію курицъ, цыплятъ, огурцы, виноградъ, арбузы, дыни и проч.

На станціи живутъ 2 врача и имѣется аптека, такъ что частные больные имѣютъ полную возможность своевременно получать медицинскіе совѣты и лекарства.

Карачинское (иначе Татарское) озеро, Каинскаго округа, Томской губерніи, въ 12 в. отъ села Карачинскаго. Озеро лежитъ въ открытой и сухой мѣстности. Болотъ вблизи нѣтъ. Берега отлоги. Размѣры озера въ одномъ направленіи 3 версты, а въ другомъ около версты. Глубина озера не велика: мѣстъ глубже человѣческаго роста, повидимому, нѣтъ. Вода свѣтлая, прозрачная, горькосоленая; внутреннее употребленіе ея производитъ поносъ. На днѣ озера имѣется илъ, глубиною въ $1\frac{1}{2}$—$\frac{3}{4}$ аршина, имѣющій сѣрнистый запахъ. Анализъ воды, произведенный В. А. Лешемъ, указалъ на присутствіе въ ней натрія, магнія, кальція, калія, желѣза и аммонія, а также—соляной, сѣрной и угольной кислотъ.

Въ илѣ, издающемъ сильный запахъ сѣроводорода, обнаружены, кромѣ этихъ основаній, алюминій, кремневая и фосфорная

кислоты и свободный сѣроводородъ. Купанье въ озерѣ и употребленіе грязей даетъ приблизительно тѣ же результаты, что и лѣченіе на Одесскихъ лиманахъ.

Для купанья имѣются досчатыя и парусинныя купальни. Для житья больныхъ устроено нѣсколько бараковъ. Всѣхъ номеровъ въ нихъ 20. Цѣна за номеръ съ мебелью, дровами и водой отъ 6 до 15 р. въ мѣсяцъ. Имѣется помѣщеніе для горячихъ ваннъ, кухня и лавочка съ необходимыми припасами. За 30—50 коп. можно получить обѣдъ и ужинъ. Киргизы часто привозятъ кумысъ, ведро котораго стоитъ 2 руб. На берегу озера имѣется небольшая березовая роща съ расчищенными дорожками, но хорошаго лѣса вблизи нѣтъ. Арендаторъ за недорогую плату предоставляетъ больнымъ лодки для катанья по озеру и верховыхъ лошадей

Ближайшій почтово-телеграфный и фельдшерскій пунктъ—въ с. Спасскомъ (45 в.). Врачебные пункты—въ Каинскѣ и с. Спасскомъ.

Князе-Урульгинскій минеральный ключъ, въ Нерчинскомъ округѣ, Забайкальской области, въ 5 верст. отъ с. Урульги. Открытъ въ 1828 году. Находится на ложбинѣ между горъ и почти каждое лѣто перемѣняетъ свое мѣсто. Свойства источника не изслѣдованы. Устройства—никакого; посѣщается только окрестными жителями.

Кокчетавскій кумысо-лѣчебный районъ посѣщается, обыкновенно, жителями Тобольской губерніи и степныхъ областей. Особою извѣстностію пользуются станицы Боровая, Щучья, Котуръ, и Зеренда. Не мало кумысниковъ останавливается и въ самомъ Кокчетавѣ.

Проѣздъ до Кокчетава удобный. До г. Петропавловска можно ѣхать по сибирской желѣзной дорогѣ; отсюда, на разстояніи 180 в, до Кокчетава, по хорошей почтовой дорогѣ. Въ Кокчетавѣ есть клубъ, городской садъ, музыка. Книги можно доставать изъ казачьей офицерской библіотеки. Жизнь въ Кокчетавѣ недорога. Холостая квартира стоитъ рублей 8, семейная 15—18 р. въ мѣсяцъ. Мясо какъ въ Кокчетавѣ, такъ и въ вышепоименованныхъ станицахъ его уѣзда достать не трудно, но, все-таки, большею частію довольствуются бараниной. Всѣ продукты недороги. Кумыса въ изобиліи и онъ очень дешевъ - самый лучшій не дороже 30—40 к. за ведро.

Неудобство Кокчетава заключается въ томъ, что мѣстность, окружающая его, степная, безлѣсная, пустынная Поэтому большинство больныхъ предпочитаетъ проводить лѣто въ вышепоименованныхъ станицахъ Кокчетавскаго уѣзда—Боровой, Щучьей, Котурѣ, Зерендѣ, замѣчательныхъ живописными видами, окружающими ихъ. Возлѣ каждаго селенія находится большое озеро съ прѣсной водой, окруженное скалистыми горами, покрытыми сосновымъ лѣсомъ. Особенно славится своими картинами Боровая; это аристократическое мѣсто. сюда наѣзжаетъ, обыкновенно, на лѣто омская аристократія. Жизнь въ этихъ станицахъ обходится приблизительно во столько же, что и въ г. Кокчетавѣ.

Колыванскій заводъ, Бійскаго уѣзда, Томской губ.,—прекрасная санитарно-гигіеническая станція, вообще, и въ частности—хорошее кумысо-лѣчебное мѣсто. Ближайшій путь къ Колыванскому заводу отъ Томска идетъ слѣдующимъ образомъ: отъ Томска до Барнаула существуетъ удобное пароходное сообщеніе;

нѣсколько разъ въ недѣлю ходятъ легко-пассажирскіе пароходы разныхъ компаній. Дальнѣйшій путь отъ Барнаула приходится совершать на лошадяхъ, по семипалатинскому почтовому тракту, по слѣдующему маршруту: Барнаулъ, Шадринская, Колманская, Чистюньская, Безголосова, Плотовская, Бѣлоглазова, Калмыцкіе мысы и Курьинская. Всего по почтовому тракту, нѣсколько болѣе 220 в; отъ станціи Курьинской до Колыванскаго 45 верстъ приходится совершать на вольныхъ лошадяхъ по обывательскому тракту.

Колыванскій заводъ, или село Колыванское, расположенное довольно высоко надъ уровнемъ моря (1462 фута по измѣреніямъ

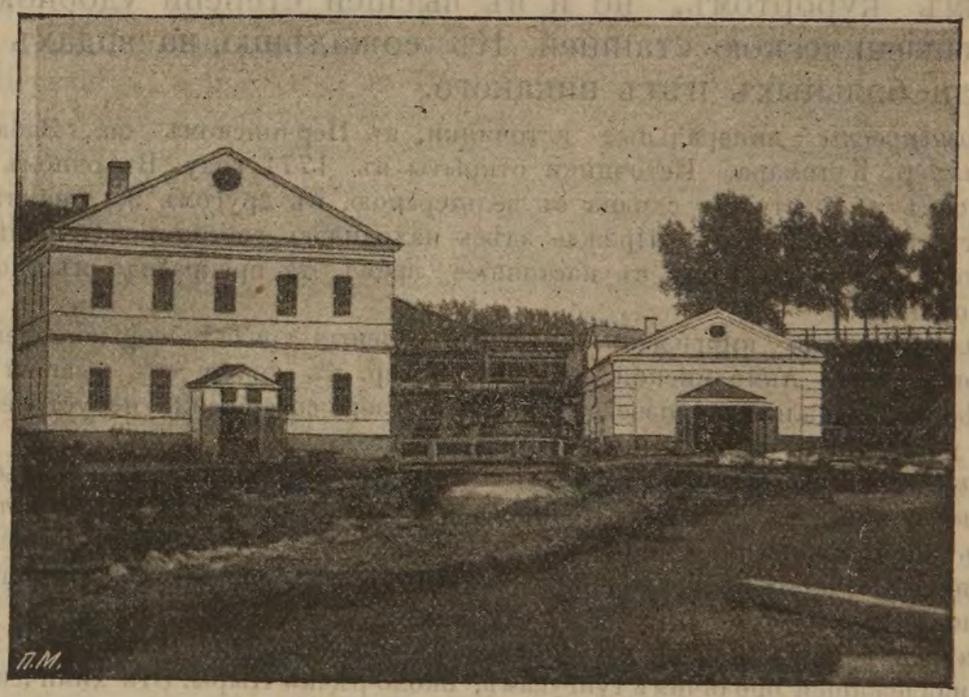

Императорскій Колыванскій гранильный заводъ.
(Fabrique impériale pour tailler a facettes).

Бунге), окруженное верстъ на 5—6 прекраснымъ сосновымъ лѣсомъ съ роскошною растительностію въ окрестностяхъ и свѣжимъ горнымъ воздухомъ, можетъ служить превосходною гигіеническою станціею—въ особенности для легочныхъ больныхъ, изъ которыхъ многіе получили здѣсь значительное облегченіе. Намъ извѣстны даже лица, приписывающія свое совершенное исцѣленіе нѣсколькимъ лѣтнимъ вакаціямъ, проведеннымъ въ этой прекрасной мѣстности. Къ селу каждое лѣто прикочевываютъ киргизы, отъ которыхъ можно получать кумысъ по цѣнѣ, приблизительно—10 коп. бутылка и 2 руб. ведро.

Въ селѣ болѣе 300 домовъ, многіе изъ которыхъ устроены весьма удобно и за недорогую плату—5—8 руб. отдаются дачникамъ; есть церковь, лазаретъ и аптечка горнаго вѣдомства, два фельдшера и лѣтомъ часто пріѣзжаетъ врачъ. Жизнь не дорога Квартиру, довольно удобную, съ полнымъ содержаніемъ, кромѣ чая и бѣлья, можно имѣть за 12, maximum—за 15 руб. Людямъ, привыкшимъ къ извѣст-

ному комфорту, нѣтъ лучше кумысолѣчебнаго мѣста, какъ село Колыванское. Любители природы будутъ также вполнѣ удовлетворены: мѣстоположеніе прекрасное, роскошный видъ на Алтайскія горы, окруженныя синеватымъ туманомъ; вблизи большое озеро Бѣлое, на которомъ устроенъ павильонъ и содержатся лодки для катанья.

Куджиръ-Нуру или Чингисхановы воды, Нерчинскаго округа, Забайкальской области, на лѣвомъ берегу р. Онона, близъ Монгольской границы. Желѣзисто-щелочные источники эти расположены въ замѣчательно живописной долинѣ, окаймленной въ видѣ амфитеатра горами, покрытыми березовымъ лѣсомъ. Луга покрыты роскошною травою. Прекрасное прѣсноводное озеро расположено вблизи источниковъ. Лучшій климатъ въ Забайкальи. Однимъ словомъ, воды эти могутъ быть не только прекраснымъ курортомъ, но и въ высшей степени удобною санитарно-гигіеническою станціей. Къ сожалѣнію, на водахъ устройства для больныхъ нѣтъ никакого.

Кутомаровскіе минеральные источники, въ Нерчинскомъ ок., Забайкальской обл., близъ р. Кутомара. Источники открыты въ 1771 году. Въ одномъ изъ нихъ вода вкусомъ и дѣйствіемъ сходна съ зельтерскою, въ другомъ же она въ изобиліи содержитъ желѣзо и сѣру. Прежде здѣсь находилась гостинница и больница для пріѣзжающихъ больныхъ, но въ настоящее время эта прекрасная мѣстность совершенно опустѣла.

Кызылъ-Какъ, по киргизски—„красныя соленыя грязи", горько-соленое озеро, въ сѣверной части Акмолинской обл , въ 96 вер. къ западу отъ бывшей Желѣзинской крѣпости. Анализа произведено не было. Озеро совершенно не устроено и лишь изрѣдка посѣщается окрестъ кочующими киргизами.

Кыра-Былыринскіе индифферентные горячіе источники, Забайкальской обл., Нерчинскаго окр., въ ущельи Яблоноваго хребта, на высотѣ 1120 метровъ надъ уровнемъ моря. Ежегодно собираются сюда для лѣченія окрестные инородцы—буряты и тунгусы,—часто въ громадномъ количествѣ, доходящемъ до нѣсколькихъ тысячъ человѣкъ.

Кыринскіе горячіе ключи, въ Читинскомъ окр., Забайкальской обл., въ мѣстности, принадлежащей бродячимъ тунгусамъ, около рѣчки Кыры. Эти химически индифферентные горячіе источники, расположенные въ руслѣ указанной рѣчки, доступны только зимою, когда вода въ рѣчкѣ вымерзаетъ. Они состоятъ изъ многихъ отдѣльныхъ ключей, соединенныхъ въ два бассейна, надъ которыми устроены срубы въ видѣ избушекъ. Раздѣваются или прямо на морозѣ, или полуодѣтые бѣгутъ къ бассейну и, опустившись въ него, снимаютъ остальную одежду. На эти воды съ начала зимы съѣзжается много монголовъ и бурятъ. Помѣщаются больные въ 5—6 избушкахъ, съ очагами вмѣсто печей.

Ленскій кислый ключъ, Иркутской губ., на правомъ берегу рѣки Лены, между станціями Паршиной и Рысьей. Не изслѣдованъ и не устроенъ. Посѣщается мало.

Макавѣевскія минеральныя воды, Забайкальской области, Читинскаго округа, въ 57 в. отъ Читы, по Нерчинскому почтовому тракту, и въ 11 в. отъ станицы Макавѣевской.

Время открытія Макавѣевскихъ водъ съ точностію неизвѣстно; но, во всякомъ случаѣ, можно предполагать, что онѣ открыты не позже конца прошлаго столѣтія Источникъ выходитъ у подошвы голой каменной горы двумя ключами, которые, какъ можно судить по многимъ даннымъ, состоятъ въ непосредственной между собою связи; разстояніе между ключами около—20 шаговъ. Температура воды, смотря по времени года, колеблется между

1°—5° Р. Вода чиста и прозрачна, на вкусъ мягка, пріятна, нѣсколько кисловата, обильна углекислотой, пьется весьма легко. Составъ ея подвергается частымъ измѣненіямъ въ зависимости отъ атмосферныхъ осадковъ, отъ которыхъ ключи защищены лишь навѣсомъ. Вообще-же, минеральная вода крѣпче весною и сухимъ лѣтомъ.

По анализу, произведенному д-ромъ Кучинскимъ, Макавѣевскія воды должны быть отнесены къ известковымъ источникамъ.

Макавѣевскія воды весьма любимы населеніемъ. Онѣ посѣщаются не только жителями ближайшихъ станицъ и городовъ—Читы и Нерчинска, но на нихъ бываютъ пріѣзжающіе изъ Иркутска и Благовѣщенска. Сюда съѣзжаются не только страдающіе различными формами болѣзней, но и совершенно здоровые: первые ищутъ облегченія отъ недуговъ, вторые—по преимуществу постоянные жители г. Читы—отдыхаютъ, пользуясь хорошей водой, которой они лишены въ г Читѣ; для послѣднихъ ключъ важенъ не по минеральному его содержанію, а по безусловной чистотѣ воды. Вода изъ Макавѣевскихъ ключей весною и лѣтомъ привозится въ Читу и даже въ Нерчинскъ, и продается по 10 коп. за бутылку.

Практика многихъ десятковъ лѣтъ твердо установила въ обществѣ убѣжденіе, что Макавѣевскія воды приносятъ несомнѣнную пользу при катаррахъ желудка, а также кишекъ. Это подтверждается и данными врачебныхъ изслѣдованій. Въ видѣ ваннъ Макавѣевскія воды употребляются при мокнущихъ сыпяхъ и атоническихъ язвахъ Употребленіе ихъ въ данномъ случаѣ объясняется вяжущимъ, сушащимъ дѣйствіемъ извести; однако, успѣхъ, достигаемый при этихъ болѣзняхъ, чаще всего зависитъ отъ продолжительнаго пребыванія больныхъ въ водѣ (длительныя ванны).

Пользоваться Макавѣевскими водами больные съѣзжаются со второй половины мая, иногда въ апрѣлѣ и остаются до конца іюля. За лѣто на водахъ перебываетъ среднимъ числомъ до 200 и болѣе посѣтителей, но между ними больныхъ не болѣе 100 и между послѣдними наибольшій контингентъ составляютъ страдающіе катаррами желудка; большинство изъ нихъ находитъ себѣ здѣсь полное облегченіе. Нѣкоторые больные пріѣзжаютъ на воды по нѣскольку лѣтъ подъ рядъ.

Для помѣщенія пріѣзжающихъ на воды больныхъ имѣются два домика—особнякъ каждый въ одну квартиру, одинъ—въ двѣ квартиры и, затѣмъ, длинный сарай, раздѣленный на двадцать слишкомъ клѣтокъ-комнатъ, входъ въ которыя прямо со двора. Вышина этихъ клѣтокъ 2 арш. 6 вершковъ (sic)!, квадратная площадь около —18 кв. аршинъ; „номера“ отдѣлены одинъ отъ другого тесовыми перегородками, до нельзя плохо сколоченными. Квартирки эти, хотя онѣ выбѣлены внутри и снабжены крошечными печурками для нагрѣванія помѣщенія, довольно таки непрезентабельны. Стѣны ихъ покосились и осѣли, нѣкоторыя помѣщенія въ дождь протекаютъ, всѣ достаточно сыры; при топкѣ дымятъ и не безопасны въ пожарномъ отношеніи. Номера эти отдаются подъ квартиры съ платою отъ 10 до 18 р. въ мѣсяцъ. Меблировка до нельзя плоха. Уходъ за квартирой, мытье половъ, вообще—удовлетвореніе всѣхъ хозяйственно-квартирныхъ потребностей лежитъ на самомъ квартирантѣ, который долженъ имѣть и свой замокъ, чтобы запирать баракъ на время своего отсутствія, и свой подсвѣчникъ со свѣчой, и свою посуду; словомъ—все необходимое надо привозить съ собою, хотя-бы вы и разсчитывали жить на арендаторскомъ иждивеніи. Домъ, носящій громкое названіе вокзала, служитъ квартирою для самого арендатора, а залъ въ немъ и три маленькихъ съ досчатыми стѣнками комнатки—временнымъ пріютомъ, при неимѣніи свободныхъ помѣщеній, для вновь прибывающихъ на Макавѣевскія воды больныхъ. Чтобы обезпечить себя помѣщеніемъ въ первые мѣсяцы сезона, нужно заблаговременно снестись съ арендаторомъ и занять таковое раньше прибытія на мѣсто; иначе можетъ случиться, что впередъ до освобожденія какого либо номера, придется пріютиться въ залѣ „вокзала“, на глазахъ у всѣхъ, а семейному,—хоть уѣзжать назадъ, такъ какъ существующихъ помѣщеній въ разгарѣ сезона - въ маѣ и іюнѣ—не хватаетъ для всѣхъ пріѣзжающихъ. Многіе устраиваютъ вблизи источника шалаши изъ корья и проживаютъ въ нихъ.

На водахъ имѣется общій столъ отъ арендатора и двѣ кухни для желающихъ самимъ для себя готовить пищу. Получающіе столъ отъ арендатора платятъ за обѣдъ изъ двухъ блюдъ, съ булкой къ чаю, 18 руб. въ мѣсяцъ. За самоваръ каждый разъ платится отдѣльно 10 коп. За обѣдъ и ужинъ изъ одного блюда—30 р. Обѣдаютъ и ужинаютъ по своимъ номерамъ. Обѣдъ обильный, сытый и, пожалуй, довольно разнообразный. Но при этомъ нельзя не замѣтить, что бальнео-діэтическія правила соблюдаются весьма плохо.

Семейные живутъ на водахъ обыкновенно своимъ хозяйствомъ. Припасы можно доставать у жителей ближайшаго селенія Макавѣева, почти каждый день до страды доставаяющихъ на воды молоко, сметану, яйца, масло, куръ, печеный хлѣбъ и проч. Бутылка молока продается здѣсь отъ 5 до 8 коп., яйца отъ 1 р. до 1 р. 50 коп. сотня; масло чухонское—40 коп. фунтъ; курица—40—50 коп.; хлѣбъ—3—4 коп. фунтъ; говядина 8—9 коп. фунтъ и проч.

Малкинскіе сѣрные горячіе ключи (акратотермы), на полуостровѣ Камчаткѣ, у выхода изъ горъ р. Быстрой, въ прекрасной мѣстности, верстахъ въ 3-хъ отъ Малкинскаго селенія. Ключи вытекаютъ изъ-подъ земли на совершенно ровномъ мѣстѣ. Надъ ними уже издали видны густые пары и слышенъ сильный запахъ сѣроводорода. Вода собирается въ небольшіе бассейны. Она совершенно прозрачна; черезъ нее прорывается безпрерывно безчисленное множество газовыхъ пузырей, а камни, обмываемые ею, покрыты бѣлоснѣжнымъ осадкомъ. Температура Малкинскихъ ключей колеблется отъ 64° до 70° Р; въ одномъ изъ нихъ, впрочемъ, вода холодная. Анализъ Малкинской воды, произведенный Раммельсбергомъ, указалъ на присутствіе въ ней извести, глинозема и магнезіи, въ соединеніи съ кремнеземною, соляною и сѣрною кислотами. Между газами, отдѣляющимися изъ Малкинскихъ источниковъ, есть, кромѣ сѣроводорода, хлоръ и углекислота.

Цѣлебныя свойства воды Малкинскихъ источниковъ совершенно не изслѣдованы. При ключахъ устроены сносныя помѣщенія для больныхъ.

Мангутскій углекислый источникъ, Забайкальской области, Нерчинскаго округа, въ 230 верст. отъ г. Нерчинска и въ 12 в. отъ Мангутскаго караула. Ключи не изслѣдованы. При нихъ построенъ небольшой домикъ для больныхъ.

Молоковскія воды, Забайкальской обл., въ 12 в. отъ города Читы. Источникъ открывается только зимою и находится въ лѣсу, между горами. Вода—пріятнаго кисловатаго вкуса—содержитъ желѣзо, магній и углекислоту. Врачебное свойство не изслѣдовано. Строеній при источникѣ никакихъ не имѣется.

Муялды цѣлебное озеро и грязи въ окрестностяхъ города Павлодара. Совершенно не изслѣдованы и правильно не эксплоатируются. Приспособленій—никакихъ. Довольно усердно посѣщаются кочующими окрестъ киргизами.

Начикинскіе горячіе источники, Приморской обл., Петропавловскаго окр., недалеко отъ Охотскаго моря и въ 100 верст. по тракту отъ Петропавловскаго порта. Запахъ воды сѣрнистый,

вкусъ горьковатый. Температура ея въ источникѣ достигаетъ 80° Ц. Вся окружность сильно нагрѣвается источниками, такъ что почва не замерзаетъ зимою. Онѣ посѣщаются значительнымъ числомъ больныхъ, почти исключительно мѣстныхъ жителей—камчадаловъ. Устройства на нихъ нѣтъ никакого.

Нилово-Пустынскія или Туранскія минеральныя воды, горячія (акратотермы). Находятся въ Иркутской губ., въ 250 в. отъ Иркутска, въ Ниловской пустыни, и принадлежитъ Архіерейскому дому. Онѣ расположены на высотѣ 3000 фут. надъ уровнемъ моря.

Въ 1840 г., по распоряженію Иркутскаго генералъ-губернатора Руперта, онѣ были подвергнуты анализу и изслѣдованію. Минеральныя воды являются здѣсь на поверхности ложбины



Сарлыки (особая порода коровъ на Алтаѣ).
(Espèce particulière de vaches dans l'Altai, vaches portant le nom de Sarlikis).

въ видѣ 6 источниковъ, впадающихъ въ р. Эхе-угунъ. Температура ихъ отъ 29° до 34° Р. Вода ихъ безцвѣтна, имѣетъ слабый сѣрный запахъ и едва замѣтный соленый вкусъ. Она осаживаетъ на омываемыхъ ею камняхъ содержащіяся въ ней соли и чистый кремнеземъ.

Анализомъ въ водахъ обнаружены: сѣрнокислый натръ, хлористый натръ, сѣрнокислая известь и кремневая кислота, а также свободный сѣрнисто-водородный газъ. Нилово-пустынскія воды, при употребленіи, производятъ потъ, дѣйствуютъ какъ мочегонное средство, растворяютъ слизи и разрѣшаютъ брюшные завалы, а потому употребляются въ накожныхъ болѣзняхъ, ревматизмахъ и при разстройствѣ пищеварительныхъ органовъ. При водахъ имѣется, кромѣ прочихъ монастырскихъ зданій, обширный домъ съ двумя ваннами для пріѣзжающихъ больныхъ.

Опальскіе индифферентные горячіе источники (акратотермы), на западномъ прибрежьѣ полуострова Камчатки, у подошвы Опальской сопки. Ключи имѣютъ чрезвычайно высокую темпера-

туру, такъ какъ вода нѣкоторыхъ изъ нихъ представляется кипящею и мясо въ ней разваривается весьма скоро. Шумъ главнаго изъ ключей слышенъ за 1½ версты. Бассейнъ главнаго ключа имѣетъ 6 саженъ въ окружности; ключъ бьетъ на значительную высоту.

Погроминскій минеральный источникъ, иначе—Пьяный ключъ, Закайкальской области, въ Хоринской степи, по дорогѣ изъ Верхнеудинска въ Нерчинскъ, 250 в. отъ перваго и 5 вер. отъ Погроминской почтовой станціи Ключъ выходитъ изъ земли на низменномъ болотистомъ мѣстѣ и бьетъ съ силою два мѣсяца, начиная съ марта, когда болотистая земля поднимается, образуя бугоръ, вышиною до 1 саж; скопляющійся подъ этимъ бугромъ газъ прорываетъ его и вода бьетъ оттуда фонтаномъ. Съ наступленіемъ тепла, въ концѣ апрѣля или въ началѣ мая, ключъ теряетъ свою силу.

Вода ключа чиста и прозрачна, имѣетъ кисловатый вкусъ, которымъ нѣсколько напоминаетъ зельтерскую воду. Анализъ, произведенный академикомъ Гессомъ, показалъ, что погроминская вода содержитъ въ себѣ сѣрнокислый натръ, хлористый натръ, углекислую магнезію, углекислую известь и свободную углекислоту. Вода употребляется, главнымъ образомъ, отъ болѣзней пищеварительныхъ органовъ; она усиливаетъ испарину и мочу и имѣетъ слабительное дѣйствіе. Есть зданіе для больныхъ.

Рахмановскіе горячіе ключи находятся на югѣ Томской губер. близъ китайской границы, въ 100 в. къ с.-в. отъ военнаго пограничн. поста Котонъ-Карагая, или иначе—Алтайской станицы

Отъ Томска путь идетъ на Барнаулъ, затѣмъ, по почтовому тракту на Устькаменогорскъ и Котонъ-Карагай. Отъ Котонъ-Карагая до ключей пролегаетъ проселочная дорога, причемъ послѣднія 30 верстъ отъ деревни Берель можно ѣхать только верхомъ.

Ключи, открытые въ концѣ прошлаго столѣтія крестьяниномъ Рахмановымъ, лежатъ въ ложбинѣ между горъ, шириною въ нѣсколько саженъ. Ложбина имѣетъ направленіе съ сѣвера на югъ и въ сѣверномъ-то концѣ ея находятся три теплыхъ источника, вытекающіе изъ подъ небольшой груды сѣраго гранита и образующіе три бассейна. стстоящіе другъ отъ друга въ нѣсколькихъ аршинахъ. Вода, выливающаяся изъ бассейна, впадаетъ въ рѣчку Рахмановку. Вода въ бассейнахъ не застаивается, а мѣняется довольно часто. Нѣкоторые бассейны искусственно углублены аршинъ до 1½—2 и шесть изъ нихъ обдѣланы срубами. въ видѣ колодцевъ. Въ этихъ-то колодцахъ и купаются больные, поставивши предварительно надъ ними палатку.

Во всѣхъ бассейнахъ, въ особенности въ одномъ изъ верхнихъ, часто появляются пузырьки газа (угольной кислоты). Вода въ ключахъ чистая, прозрачная, имѣетъ высокій удѣльный вѣсъ. Осадка не даетъ и только при высыханіи смоченныхъ камней на нихъ получается мелкій бѣлый порошокъ. Анализъ показалъ, что въ водѣ Рахмановскихъ ключей, кромѣ свободной углекислоты, содержатся незначительныя количества углекислыхъ натра и магнія, сѣрно-кислыхъ натра и магнія и слѣды желѣза. Вообще, ключи можно отнести къ индифферентнымъ термамъ, какъ Абасъ-

Туманъ, Willbad, Gastein и др. Хорошо помогаютъ ключи при ревматическомъ страданіи суставовъ, при періоститѣ, при простыхъ и сифилитическихъ язвахъ.

Весьма неблагопріятны для лѣченія больныхъ здѣшнія климатическія условія. Благодаря значительной высотѣ (Рахмановскія ключи расположены надъ уровнемъ моря на высотѣ 5782 ф), а преимущественно—тому, что на сѣверъ отъ долины, по прямому направленію верстахъ въ 30, тянется хребетъ громадныхъ горъ, покрытыхъ вѣчнымъ снѣгомъ (такъ называемые Катунскіе бѣлки), средняя температура описываемой мѣстности довольно низка, лѣто наступаетъ поздно, снѣгъ совершенно исчезаетъ только въ началѣ іюня, а выпадаетъ раннею осенью, на сѣверныхъ же склонахъ держится мѣстами все лѣто. Даже и при благопріятной погодѣ температура представляетъ колебанія и большую разницу между днемъ и ночью.

Не смотря на такія неблагопріятныя климатическія условія, для помѣщенія больныхъ имѣются только два небольшихъ домика. Большинство же посѣтителей должно помѣщаться въ юртахъ, да и тѣ не всегда есть. Въ виду же довольно низкой температуры, помѣщеніе въ юртахъ не можетъ быть переносимо больными безъ вреда для здоровья.

Пищевые припасы, если больныхъ много, привозятъ жители деревни Берель: если-же мало, то больнымъ нужно посылать за припасами самимъ. Изъ Береля-же отъ киргизъ можно добывать кумысъ.

Съѣздъ больныхъ обыкновенно бываетъ довольно значительный. Ближайшій врачебный и почтовый пунктъ въ Котонъ-Карагаѣ.

Семеновскія минеральныя воды, въ 130 в. отъ Нерчинска: сначала 60 в. по большому сиб. тракту, затѣмъ по проселочному, по долинѣ рѣчки Унды. Дорога отъ тракта до источника приведена въ возможное состояніе арендаторомъ его. Вода не изслѣдована. Лѣчатся, преимущественно, отъ болѣзней желудка и ревматизма. Врача нѣтъ. Есть помѣщенія для больныхъ.

Солонечный минеральный ключъ, Забайкальской обл., въ южной части Нерчинскаго окр., въ двухъ верстахъ отъ дер. Солонечной; вода въ ключахъ просачивается очень медленно; она содержитъ поваренную и глауберову соль и на вкусъ кисловата. Изслѣдована мало. Больные находятъ пріютъ и содержаніе въ дер. Солонечной.

Солоновка—одно изъ самыхъ популярныхъ лѣчебныхъ мѣстъ въ Томской губерніи—находится въ Нижне-Кулундинской волости, Барнаульскаго округа, въ 10 верстахъ отъ дер. Бархатовой (старо-Кучукской). Изъ Томска ѣдутъ на пароходѣ до с. Камень, откуда до Солоновки приходится ѣхать верстъ 170 на лошадяхъ по довольно сносной дорогѣ. Лошади всегда найдутся въ дер. Камень за недорогую плату.

Лѣчебнымъ мѣстомъ Солоновка у окружныхъ киргизъ считается давно. Еще въ 1851 г. для изслѣдованія ея были командированы подполковникъ Сикорскій и медикъ Преображенскій; но болѣе широкая извѣстность Солоновки начинается съ 1881 г., когда ее посѣтилъ священникъ Титовъ и напечаталъ о ней сообщеніе въ Запискахъ Западно-Сиб. отд. Геоогр. Общества.

Что такое Солоновка?

Одни считаютъ ее рѣчкой, а другіе—просто рукавомъ озера Кучука. Лежитъ Солоновка къ ю. в. отъ озера. Длина ея—около 200 сажень, ширина 3—4 саж., глубина—отъ $1^1/_2$ до 4 арш. Вкусъ воды горько-соленый, цвѣтъ сѣровато-желтый; на днѣ рѣчки расположенъ слой липкой грязи, толщиною отъ 4 до 20 вершковъ.

Анализъ обнаружилъ въ водѣ сѣрнокислый калій и натрій, сѣрнистый и хлористый натрій, хлористый и бромистый магній и свободный сѣроводородъ. Въ грязи, кромѣ того, содержится хлористый натръ, углекислый кальцій и фосфорно-кислый кальцій. Такимъ образомъ, Солоновка почти съ полною увѣренностію можетъ быть сопоставляема съ Сакскими, Майнакскими и т п. лѣчебными грязями. По отзыву Томской врачебной управы, воды и грязи рѣки Солоновки съ пользою могутъ употребляться при ревматизмахъ, сифилисѣ, золотухѣ, хроническомъ отравленіи кислотами, подагрѣ и различныхъ накожныхъ болѣзняхъ. Для наиболѣе раціональнаглѣченія водой и грязями совѣтуютъ придерживаться слѣдующихъ правилъ. Грязо предъ купаньемъ необходимо доставать со дна рѣчки ранѣе, чтобы она, разложенная на берегу, могла согрѣться до 38° Р. или выше; стараться намазывать ее на тѣло по возможности толстымъ слоемъ, а у кого есть прислуга—то и совсѣмъ обкладывать грязью все тѣло такъ, чтобы свободна была одна голова; въ такой ваннѣ слѣдуетъ лежать не болѣе 10—20 мин., а слабымъ и менѣе; въ это время выдѣляется обильный потъ. Послѣ грязевой ванны обмываются въ рѣчкѣ, гдѣ также не совѣтуется долго быть: не долѣе получаса для тѣхъ, которые лишь намазывали свое тѣло, и значительно менѣе для тѣхъ, которые окладывались ею. Послѣ этихъ ваннъ совѣтуютъ лечь въ постель подъ теплыя одѣяла и снова потѣть, для чего передъ этимъ пьютъ или малину, или чай. Болѣе крѣпкіе больные ежедневно могутъ брать такія ванны по два раза въ день (на Солоновкѣ лучше всего въ 11—12 ч. дня и въ 4—5 ч. вечера), а слабые—лишь по разу. При правильномъ лѣченіи, такихъ ваннъ достаточно взять отъ 20—30. Во все время купанья совѣтуется больше ѣсть и, по возможности, питательную пищу. Кумысъ и баранина наиболѣе подходящи въ данномъ случаѣ. Приспособленій для ваннъ на Солоновкѣ нѣтъ, купаются на открытомъ берегу.

Для жилья при Солоновкѣ имѣются два деревянныхъ балагана (тесовый и бреренчатый), изъ которыхъ каждый раздѣленъ на 2 квартиры. Кромѣ этихъ балагановъ, для жилья отъ сосѣднихъ киргизъ легко можно получать юрту. Цѣны юрты въ мѣсяцъ отъ 8 до 16 и 30 р. Въ юртѣ, обыкновенно живутъ 3—4 человѣка. Меблировки никакой, развѣ случайная: остается отъ больныхъ прошлыхъ годовъ плохонькая кровать, скамейка и т. п. Въ юртахъ и балаганахъ живутъ только зажиточные больные, крестьяне-же устраиваются проще: кто раскинетъ холстъ надъ своей телѣгой и подъ нимъ спитъ ночью и отдыхаетъ послѣ купанья, кто устраиваетъ помѣщеніе себѣ подъ телѣгой, прямо на землѣ, и закрывается пологами, шубами, азямами. Другія устраиваютъ палатки и пр. Пищу больные готовятъ сами, дѣлая гдѣ нибудь около юртъ своеобразныя печи. Жизненные припасы можно покупать отъ киргизъ и отъ русскихъ въ ближайшихъ деревняхъ. Баранъ стоитъ отъ 1 р. 50 к до 2 р., курица 15—20 к., молоко 5 к. бут., сотня яицъ 70 к.—1 р., крынка сметаны—40 к., коровье масло 12—15 к. фунтъ, пшеничная булка 8 к. и пр. Для молока можно арендовать дойную корову за плату около 5 р. въ мѣсяцъ. Чай, сахаръ, пряности больные должны привозить съ собою. Необходимо запасаться и кое-какой посудой: ложками, чашками, вилками, сковородами, тарелками и т. п.

Важнымъ подспорьемъ для питанія и лѣченія служитъ кумысъ, который на Солоновкѣ возможно добыть отъ киргизъ въ какомъ угодно количествѣ. Цѣна его 1 р за ведро. Кумысъ очень порядочный.

Медицинской помощи больнымъ получать неоткуда. Ближайшій врачебный и фельдшерскій пунктъ въ с. Крутихинскомъ, въ 170 в. отъ Солоновки. Ближайшія почтовыя и телеграфныя станціи отъ 200 до 369 в: Павлодаръ, Барнаулъ, Колывань.

Тагарское горько-соленое озеро, съ содержаніемъ желѣза, находится въ Енисейской губ., Минусинскомъ окр., въ 14 в. отъ г. Минусинска.

Тагарское озеро издавна извѣстно между мѣстными жителями, какъ цѣлебное. Научныя изслѣдованія подтвердили это на-

родное убѣжденіе и въ настоящее время купанье въ водахъ и грязяхъ усердно рекомендуется врачами, главнымъ образомъ, отъ ревматизмовъ и застарѣлыхъ катарровъ желудка. Для купанья и натиранія грязью со дна озера, устроены особыя удобныя купальни. По желанію больного и по рецепту врача можно приготовлять и теплыя ванны.

Но помимо цѣлебнаго свойства самого озера, окрестности, расположенныя на гористой мѣстности, съ превосходнымъ сосновымъ боромъ, могутъ имѣть важное значеніе, какъ прекрасная санитарно-гигіеническая станція и кумысо-лечебное мѣсто, тѣмъ болѣе, что при озерѣ въ теченіе цѣлаго лѣта приготовляется кумысъ.



Ѣзда на лыжахъ по снѣгу, на Алтаѣ.
(Moyen de transport, sur des raquettes, dans l'Altai)

Курортъ представляетъ удобства, которыя рѣдко можно найти на другихъ сибирскихъ лечебныхъ станціяхъ. При озерѣ построено прекрасное зданіе, раздѣленное на нѣсколько вполнѣ изолированныхъ и прилично меблированныхъ комнатъ. Тутъ-же—билліардъ, буфетъ и залъ—терраса, выходящая на самое озеро. Къ услугамъ публики на озерѣ имѣются лодки и ялики для катанія. Кромѣ этого зданія, построено нѣсколько небольшихъ домиковъ, преимущественно, для семейныхъ больныхъ. Цѣны за комнату, съ мебелью, самоваромъ и прислугою отъ 15 до 25 р., смотря по размѣру комнаты. Содержаніе больные получаютъ отъ арендатора и также—за сравнительно умѣренную цѣну.

Тузъ-Канъ—озеро, расположенное въ Джизакскомъ уѣздѣ, Самаркандской обл., въ 60 в. отъ уѣзднаго г. Джизака, и представляющеее собою узкую, длинную полосу, длиною около 25 и шириною около 12 в., которая тянется съ ю.-з. на с.-в., на высотѣ, приблизительно, 300—400 футовъ надъ уровнемъ моря.

Тузъ-Канъ, мелѣя въ теченіе лѣтнихъ мѣсяцевъ, отступаетъ отъ своихъ береговъ и широкой полосой обнажаетъ свое дно, которое покрыто толстымъ слоемъ минеральнаго ила и грязи. Грязь имѣетъ насыщенно-черный, блестящій цвѣтъ и густую липкую, маслянистую консистенцію; по своему внѣшнему виду и физическимъ свойствамъ, она принадлежитъ къ разряду хорошихъ, доброкачественныхъ лѣчебныхъ грязей; поэтому, безъ сомнѣнія, она и пользуется такой широкой извѣстностью не только между туземцами, но и среди русскаго населенія края. Химическій анализъ указалъ на присутствіе въ грязяхъ значительныхъ количествъ хлористаго натра, сѣрно-кислаго натра и хлористаго магнія.

Къ сожалѣнію озеро совершенно не устроено и условія жизни на немъ слишкомъ тяжелы, требуютъ много терпѣнія и выносливости. Тузъ-Канъ расположенъ въ пустынѣ. На десятки верстъ нѣтъ прѣсной воды, нигдѣ вы не увидите ни деревца, ни жилья, ни пашни, ни огорода Въ жаркій лѣтній день вы не найдете тѣни. Ѣсть нечего,—съ трудомъ вы достанете лепешку, куриныя яйца и верблюжье молоко; кумысъ составляетъ рѣдкость, а баранина - пріятную случайность. Рѣшившись отправиться на Тузъ-Канъ, вы должны съузить до минимума кругъ своихъ обыденныхъ потребностей. Вы должны твердо помнить, что на Тузъ-Канѣ въ изобиліи - только солнца, воздуху и соли во всѣхъ ея видахъ; все остальное вы обязаны имѣть съ собою. Но, не смотря и на эти тяжелыя условія, находится очень не мало охотниковъ полѣчиться тузъ-канскими грязями.

У озера постоянно находятся нѣсколько спеціалистовъ туземцевъ, которые, за небольшую плату, приготовляютъ ванну для пріѣжихъ больныхъ, руководятъ ихъ лѣченіемъ, даютъ совѣты: этимъ же дѣломъ занимаются и киргизы ближайшихъ ауловъ. Грязевыя ванны, приготовляемыя каждый разъ на новомъ мѣстѣ, устраиваются туземцами слѣдующимъ обазомъ: вырывается яма въ ростъ человѣка, глубиною около $^1/_2$ аршина: вынутая грязь складывается въ видѣ грядокъ по обѣимъ сторонамъ ямы и оставляется на нѣкоторое время подъ дѣйствіемъ солнечныхъ лучей. Больной раздѣвается у себя въ помѣщеніи, набрасываетъ на себя что нибудь легкое, бѣжитъ къ ваннѣ и ложится въ нее; его обмазываютъ грязью, оставляя не закрытымъ лишь лицо. Продолжительность ванны опредѣляется силами и желаніемъ больного и достигаетъ иногда до 2-хъ часовъ. Съ окончаніемъ ванны подается ведро воды и больной обмывается отъ грязи и. накинувъ что нибудь на себя, спѣшитъ въ свой шалашъ, палатку или юрту; затѣмъ онъ ложится въ постель, закутывается, пьетъ воду или чай и потѣетъ.

Сезонъ леченія на озерѣ—іюнь и іюль мѣсяцы; это время считается самымъ лучшимъ; и температура дня высока, и вечера не такъ прохладны, и вѣтеръ слабѣе и рѣже. Кромѣ того, въ это время степь нѣсколько болѣе оживляется кочующими киргизами, чѣмъ облегчается добываніе нѣкоторыхъ предметовъ первой необходимости.

Тузъ-Канскія грязи превосходно помогаютъ отъ ревматизмовъ всѣхъ видовъ, застарѣлаго сифилиса, золотухи и др. болѣзней.

Тункинскій сѣрный ключъ, въ окрестностяхъ с. Тунки, Иркутскаго округа. Изслѣдованъ мало. Совершенно неустроенъ. Больными посѣщается въ незначительномъ количествѣ.

Туркинскіе горячіе источники, въ Баргузинскомъ окр., Забайкальской обл., на юго-восточномъ берегу оз. Байкала. Дорога къ нимъ сворачиваетъ съ большого тракта на Верхнеудинскъ, между станціями Половинною и Ильинскою, къ сѣверу на г. Баргузинъ. Отъ послѣдняго ключи отстоятъ на 150 вер., отъ

Верхнеудинска—169 в., отъ г. Иркутска—въ 410 вер. и отъ г. Читы—въ 615 в.

Туркинскія воды были открыты въ 1753 г., но до 1815 года кругомъ было пусто. Только мѣстные аборигены—буряты часто посѣщали эти воды и въ благодареніе за исцѣленія садили вокругъ священные кедры.

Первоначальное устройство водъ принадлежитъ бывшему Иркутскому губернатору Трескину; при немъ на водахъ было разбито казенное селеніе и дремучій лѣсъ уступилъ мѣсто широкой дорогѣ къ о. Байкалу.

Ключи находятся саженяхъ въ 150 отъ берега Байкала и выступаютъ изъ сланцеваго песчаника. Ключей нѣсколько; главный изъ нихъ выбрасываетъ на поверхность до 3600 ведеръ воды въ часъ. Температура воды, при изверженіи ея изъ нѣдръ земли, равна 44° Р., причемъ она имѣетъ рѣзкій специфическій запахъ сѣроводорода; въ охлажденномъ же видѣ теряетъ этотъ запахъ, оставаясь совершенно прозрачной и безцвѣтной. Вкусъ ея—вкусъ обыкновенной прѣсной воды; она употребляется мѣстными жителями для варки пищи и въ питье, какъ простая вода. Многочисленными анализами констатировано, что минеральныхъ примѣсей въ туркинской водѣ заключается весьма незначительное количество, такъ что ее безъ колебанія можно причислить къ разряду химически-индифферентныхъ теплыхъ источниковъ, дѣйствующихъ не составными частями заключающихся въ нихъ химическихъ соединеній, а лишь температурой. Въ частности ванны Туркинскихъ источниковъ назначаются: 1) при хроническомъ ревматизмѣ и подагрѣ; 2) при плевритѣ, параметритѣ, перитифлитѣ, при хроническихъ страданіяхъ желѣзъ и надкостницы; 3) сифилисѣ, ртутномъ и свинцовомъ отравленіи; 4) при различныхъ страданіяхъ нервной системы: истеріи, ипохондріи, всѣхъ видахъ нейрастеній, безсонницѣ, различныхъ гиперестезіяхъ, невралгіяхъ, спазмахъ, судорожныхъ сведеніяхъ членовъ, анестезіяхъ и параличахъ, остающихся послѣ воспаленія мозговыхъ оболочекъ и послѣ ранъ. и пр 5) при нѣкоторыхъ хроническихъ болѣзняхъ кожи, въ особенности при атоническихъ язвахъ.

Лѣчебный сезонъ на Туркинскихъ водахъ начинается съ половины марта и кончается обыкновенно въ августѣ. Для пользованія водами пріѣзжаютъ какъ русскіе, такъ и инородцы, въ особенности буряты, болѣющіе сифилисомъ, извѣстнымъ у нихъ подъ названіемъ китайской болѣзни. Многіе больные, по окончаніи курса здѣсь, отправляются продолжать свое лѣченіе на „Кислыя воды"—Дарасунскія, Макавѣевскія, Погроминскія и др.

Главный контингентъ больныхъ, посылаемыхъ врачами на Туркинскія воды' состоитъ изъ сифилитиковъ, прошедшихъ уже первыя ступени ртутнаго лѣченія, ревматиковъ Также охотно воды посѣщаются золотушными и, вообще, страдающими накожными болѣзнями. Въ большинствѣ случаевъ. разстроеное предварительнымъ лѣченіемъ и самою болѣзнію здоровье сифилитиковъ, подъ вліяніемъ ваннъ, быстро улучшается: послѣ шестинедѣльнаго, рѣдко двухмѣсячнаго періода лѣченія, сифилитики уѣзжаютъ бодрыми и съ значительно укрѣпленнымъ здоровьемъ.

Съ 1823 года. на водахъ имѣетъ постоянное пребываніе врачъ, а въ 1832 г. построено больничное зданіе со службами Въ настоящее время больница значительно расширена; кромѣ того, для больныхъ есть особый корпусъ съ 9-ю номерами (отдаются по 15 р. въ мѣсяцъ) и при немъ особыя ванны. Но всего этого, при наплывѣ больныхъ, увеличивающемся годъ отъ года, оказывается недостаточнымъ и многіе больные принуждены останавливаться на квартирахъ у крестьянъ сосѣдняго съ водами селенія Горячинскаго. Впрочемъ, квартиры здѣсь не дороги (отъ 6 до 10 руб. въ месяцъ)· Рублей за 20—25 въ мѣсяцъ можно достать сносоую пищу,—преимущественно, свѣжую рыбу изъ оз. Байкала (въ $^1/_2$ в. отъ водъ). Мѣстность при водахъ живописная. Здѣсь имѣется большой сосновый паркъ прекрасный прудъ; въ паркѣ—много скамеекъ и бесѣдокъ. Погода все лѣто стоитъ ровная - ни жарко,

ни холодно. Кругомъ селенія роскошный сосновый лѣсъ, воздухъ очень здоровый. Въ селеніи—**почтовое отдѣленіе.**

Улятуевскія желѣзисто-углекислыя воды Забайкальской обл., Нерчинскаго уѣзда, въ 120 вер. къ ю.-з. отъ Нерчинска. Неустроены и посѣщаются только окрестными жителями.

Урульгинскіе горячіе ключи, въ Читинскомъ уѣздѣ, Забайкальской обл., на границѣ съ Акшинскимъ уѣз., въ таежной мѣстности, принадлежащей бродячимъ тунгусамъ. Достичь ихъ можно только верхомъ, да и то—лѣтомъ. Температура воды не измѣрена, но должна быть высокою, такъ какъ окрестные бродячіе инородцы, только и посѣщающіе воды, сравниваютъ ихъ съ парнымъ молокомъ. Всѣ постройки на ключахъ заключаются въ избѣ безъ печи, да въ крошечной избушкѣ надъ источникомъ, въ которую нужно залѣзать въ окошко и которая играетъ роль ванной. Воду Урульгинскихъ источниковъ большею частью пьютъ, но и купанье въ ней признается цѣлебнымъ.

Усольскіе соляные источники, Иркутской губ., при сел. Усольѣ, въ 70 вер. отъ гор. Иркутска, въ 8 вер. отъ Тельминской почтовой станціи.

Минеральные ключи находятся въ самомъ сел. Усольѣ, гдѣ издавна были устроены соляныя варницы, а также на островѣ р. Ангары—„Варничномъ". Химическій анализъ обнаружилъ въ нихъ присутствіе, кромѣ большого количества соли, сѣрнокислыхъ натра, извести и магнезіи. Вслѣдствіе большаго содержанія поваренной соли, вода Усольскихъ ключей въ полномъ ея составѣ не годится для внутренняго употребленія: изъ нея дѣлаются лишь ванны.

Практическія наблюденія указали, что примѣненіе этихъ ваннъ можетъ быть особенно полезнымъ при золотухѣ, англійской болѣзни, размягченіи костей; при хроническихъ выпотахъ и остаткахъ воспаленій, какъ тазобрюшные, перитифлическіе, старинные плевритическіе, хроническіе членосуставные выпоты и проч.; при затяжныхъ страданіяхъ лифматическихъ железъ, увеличеніи ихъ, затверденіи; при хроническихъ болѣзняхъ матки (метритѣ), яичниковъ, грудной желѣзы (маститѣ), предстательной желѣзы. Далѣе—весьма хорошіе результаты отъ употребленія Усольскихъ ваннъ получаются во многихъ хроническихъ болѣзняхъ кожи, особенно у золотушныхъ и истощенныхъ субъектахъ, съ вялою сухой кожею и съ происшедшими отъ вялости и торпидности кожи сыпями и язвами. Затѣмъ, не безъ успѣха примѣнялись Усольскія ванны при нѣкоторыхъ хроническихъ болѣзняхъ нервно-мышечнаго аппарата; при периферическихъ параличахъ и анестезіяхъ, ревматическихъ невральгіяхъ, мышечномъ ревматизмѣ, при параличахъ, остающихся послѣ менингита или вызываемыхъ страданіемъ позвонковъ и проч. Наконецъ, Усольскія ванны могутъ быть полезны и при такомъ разстройствѣ кровообразованія, какъ блѣдная немочь.

У источниковъ построено одноэтажное деревянное, расположенное „глаголемъ", зданіе „минеральныхъ ваннъ", съ двумя отдѣленіями мужскимъ и женскимъ—по нѣскольку номеровъ или ваннъ въ каждомъ. Ванны деревянныя, врѣзанныя на нѣкоторую глубину въ полъ и окрашенныя внутри бѣлою краскою. Ванны открываются, обыкновенно, въ самыхъ послѣднихъ числахъ мая, а закрываются около 15 августа; впрочемъ, сроки эти обусловливаются появленіемъ и отъѣздомъ посѣтителей. Библіотеки или кабинета для чтенія при минеральныхъ водахъ не имѣется. Единственнымъ развлеченіемъ посѣтителей Усолья служитъ прогулка по тѣнистому саду или по лѣсистому и обширному Спасскому острову на Ангарѣ, да катаніе на лодкахъ по рѣкѣ.

Помѣщеніе и содержаніе больные большею частію находятъ у жителей Усолья. Здѣсь имѣется постоянный врачъ.

Устьянцевское озеро, въ ½ верстѣ отъ с. Устьянцевскаго, Нижне-Каинской волости, Каинскаго округа, Томской губерніи, въ 25 верст. на ю.-з. отъ Каинска и въ 563 в. отъ Томска. Озеро находится въ довольно сухой мѣстности и имѣетъ эллиптическую форму съ длиннымъ поперечникомъ около 300 саж. Вода озера цвѣтомъ напоминаетъ щелокъ, на вкусъ горько-солоноватая, щелочная, охотно употребляется мѣстными жителями для мытья бѣлья. Химическій анализъ указалъ на присутствіе въ Устьянцевской водѣ углекислаго, сѣрнокислаго и хлористаго натра, фосфорнокислаго натра, углекислой магнезіи, желѣзистыхъ іодистыхъ и бромистыхъ соединеній, кремнезема и сѣрнистаго водорода. Въ книгѣ Воронихина и Бертенсона—„Минеральныя воды“, вода Устьянцевскаго озера отнесена въ группу щелочно-глауберовыхъ водъ, куда, какъ извѣстно, причисляются Marienbad, Carlsbad, Franzensbad, Taraspshuls, Эссентуки № 4, и др. Нѣкоторые, на основаніи этого, называютъ Устьянцевское озеро „Сибирскимъ Карлсбадомъ“. Къ сожалѣнію, „Сибирскій Карлсбадъ“ никѣмъ не оберегается отъ засоренія, ежегодно попадаетъ въ него порядочное количество навоза съ дороги, проходящей зимою по льду озера; оно грязнится отъ мытья бѣлья и проч.

Высота озера надъ уровнемъ моря равна 340 фун. Лѣтняя температура воды—отъ 10 до 18° Р. Вѣтры часты. Болѣе удобное время для купанія—іюнь и іюль. Больныхъ съѣзжается сравнительно немного—человѣкъ 15—20. Какихъ либо приспособленій для купанья нѣтъ. Большинство больныхъ устраиваютъ себѣ на озерѣ для раздѣванія шалаши изъ березняка. Квартирами для больныхъ служатъ обыкновенныя крестьянскія избы. Нанять избу въ мѣсяцъ стоитъ рубля 3 - 4. Жизненные припасы очень дешевы, но мясо доставать затруднительно. Отъ пріѣзжихъ киргизъ и отъ татаръ, живущихъ отъ Устьянцевскаго въ 9 верст., можно достать кумысъ. Развлеченій, кромѣ охоты, нѣтъ никакихъ. Ближайшій врачебный и почтово-телеграфный пунктъ—г. Каинскъ.

Хейрабадская санитарно-гигіеническая станція, въ Закаспійской области, оффиціально открыта въ 1893 г., хотя опыты лѣченія больныхъ климатомъ на урочищѣ Хейрабадѣ начались въ 1891 г.

Мѣстность, на которой находится станція, возвышенная (около 6500 ф. надъ уровнемъ моря), съ прекраснымъ горнымъ климатомъ. Станція расположена близъ персидской границы, въ 70 верстахъ отъ г. Асхабада. На основаніи опыта, примѣненіе съ терапевтическою цѣлью хейрабадскаго климата возможно при слѣдующихъ болѣзненныхъ формахъ: малокровіи, гидрэміи, истощеніи и ослабленіи организма послѣ тяжелыхъ блѣзней; маляріи и разстройствѣ питанія послѣ нихъ, цынгѣ и цынготной анэміи, затяжныхъ формахъ перемежающейся лихорадки, хроническихъ формахъ разстройствъ желудочно-кишечныхъ отправленій, брюшныхъ застояхъ крови, хроническихъ бронхитахъ, ларингитахъ, чахоткѣ и предрасположеніи къ ней.

Жизнь въ Хейрабадѣ не дорога. Мясо стоитъ 2 р. пудъ, ржаная мука—1 р. 60 к., молоко—5 к. бутылка, масло—50 коп. и т. д.

Черга, деревня въ Алтайскихъ горахъ, любимое многими кумысолѣчебное мѣсто. Деревня расположена въ прекрасной долинѣ, склоны горъ у которой покрыты лиственичнымъ, пихтовымъ и березовымъ лѣсомъ. Вдали видны Катунскіе бѣлки. Прекрасный воздухъ, лѣсъ, купанье въ р. Чергѣ.

Путь изъ Томска въ Чергу идетъ на Барнаулъ и Бійскъ, а далѣе по обывательскому тракту чрезъ с. Алтайское. Отъ Томска Черга отстоитъ въ 672 в., отъ Барнаула въ 273 и отъ Бійска въ 129.

Жизнь въ Чергѣ очень недорога. Квартиру въ крестьянскомъ домѣ можно имѣть рублей за 12—15. Продукты не дороги. Мясо можно достать не всегда, за то баранины—сколько угодно. Цѣлый баранъ стоитъ 2 р. 50 к., сотня яицъ—60—80 к., крынка молока - 3—5 к. Осѣдланная лошадь для прогулокъ въ горы—26 коп. въ день. Кумысъ приготовляется киргизами, которые спеціально для кумысниковъ на лѣто пригоняютъ сюда изъ степей кобылицъ. Цѣна кумыса колеблется отъ 1 р. 50 к. до 2 р. за ведро. Бутылка—10 к.

Черный Ануй—также одна изъ любимыхъ кумысо-лѣчебныхъ мѣстностей, расположенъ въ дебряхъ Алтая. Путь къ нему идетъ черезъ Бійскъ на село Алтайское, с. Куеганъ, дер. Тауракъ и въ Черный Ануй. Жители Чернаго Ануя по преимуществу крещеные киргизы; русскихъ очень немного. Жизнь не дорога. Цѣлый отдѣльный киргизскій домъ, пустующій лѣтомъ за уходомъ хозяевъ на кочевья, можно нанять за 3—4 руб. въ мѣсяцъ и даже дешевле. Особыми удобствами эти дома, конечно, не отличаются... Мяса достать очень трудно, приходится ѣсть баранину, которая очень дешева. Молоко, яйца, масло и хлѣбъ также дешевы. Съ полнымъ содержаніемъ квартиру можно найти рублей за 8—10. Кумыса, и очень хорошаго, сколько угодно. Продается онъ по 1 р. 50 к. за ведро.

Мѣстность, гдѣ расположенъ Черный Ануй, гористая; вершины горъ, очень высокихъ, представляютъ большею частію обнаженныя скалы. По склонамъ горъ растетъ прекрасный лѣсъ; преобладающая порода—лиственница, рѣже - кедръ, пихта, сосна. Чудный воздухъ, не накаляющійся даже въ сильные лѣтніе жары, богатая растительность, удобныя купанія въ свѣжей ануйской водѣ - привлекаютъ сюда много больныхъ, страдающихъ, преимущественно, легочными болѣзнями, малокровіемъ, переутомленіемъ и проч. Къ сожалѣнію, врачъ въ Черномъ Ануѣ бываетъ только наѣздомъ. Въ Черномъ Ануѣ есть церковь, построенная чиновн. Ѳ. С. Голубевымъ, на средства, завѣщанныя дочерью С. С. Аргамаковой.

Чимганская санитарно-гигіеническая станція, около гор. Ташкента. Предназначена, преимущественно, для больныхъ и поправляющихся отъ болѣзней военныхъ чиновъ мѣстныхъ войскъ.

Шивандинскіе минеральные источники, Нерчинск. окр., въ 80 вер. отъ Нерчинска къ Читѣ, между почтов. станц. Казановой и Размахиной, въ 5 в. отъ дер. Краснояровой, лежащей на тракту. Пользуются большой извѣстностью въ Нерчинскѣ и его округѣ. Приспособленій для больныхъ—никакихъ. Больныхъ съѣзжается до 150,—преимущественно буряты. Продовольствіе слѣдуетъ привозить съ собою. Воды не изслѣдованы.

Шиверскія горячія воды, Забайкальскаго окр., въ 3 в отъ г. Баргузина. Лѣтомъ иногда заливаются заливами рѣки. Хотя и посѣщаются значительнымъ количествомъ больныхъ изъ мѣстныхъ жителей, но приспособленій на нихъ никакихъ не устроено.

Широ—горько-щелочное озеро, можетъ быть, единственное въ Россіи съ содержаніемъ мышьяка, находится въ Минусинскомъ округѣ, Енисейской губерніи. Ѣхать на него изъ Красноярска, Енисейска и Минусинска по р. Енисею до с. Батеневскаго. Отсюда--50—60 в. до Широ на лошадяхъ.

Мѣстонахожденіе озера представляетъ собою каменистую и гористую степь, съ незначительными оазисами по берегамъ рѣчекъ, текущихъ въ Енисей. Самое озеро почти круглой формы, верстъ 6—7 въ діаметрѣ. Глубина его почти не опредѣлена. Анализъ, произведенный проф. Леманомъ, обнаружилъ въ Ширской водѣ присутствіе довольно значительныхъ количествъ сѣрнокислаго и хлористаго натрія, сѣрнокислаго магнія и нѣкоторыя другія соединенія. Въ Широ, главнымъ образомъ, купаются, но его воду назначаютъ и внутрь, какъ drasticum.

Практическія наблюденія показали, что лѣченіе на Широ приноситъ пользу въ нѣкоторыхъ случаяхъ малокровія, въ торпидной формѣ блѣдной немочи, при золотухѣ, англійской болѣзни, хроническомъ ревматизмѣ, сифилисѣ въ третичныхъ формахъ, хроническомъ катаррѣ желудка и кишекъ, хроническомъ катаррѣ дыхательныхъ органовъ, хроническихъ катаррахъ женской половой сферы; при воспаленіи яичниковъ, матки, околоматочной клѣтчатки и маточныхъ связокъ при переходѣ въ хроническую форму, аномаліяхъ менструаціи, общемъ ожиреніи, при хроническихъ накожныхъ сыпяхъ, при нервныхъ болѣзняхъ (мозговое переутомленіе, импотенція, невральгія и проч.) и, наконецъ, при венозныхъ стазахъ въ системѣ воротной вены и нижней полой. Противупоказуется лѣченіе на Широ или, по крайней мѣрѣ, требуется осторожность и ослабленіе дѣйствія водъ путемъ ваннъ: при болѣзняхъ сердца, наклонности къ внутреннимъ кровотеченіямъ, сильной слабости, значительномъ исхуданіи и малокровіи при болѣзняхъ легкихъ и почекъ. Особенно нужно быть осторожнымъ по отношенію къ дѣтямъ и старикамъ.

Не смотря на то, что Широ посѣщается ежегодно массой больныхъ, курортъ совсѣмъ еще не благоустроенъ. Больные помѣщаются въ юртахъ, устроенныхъ на берегу озера. Арендаторомъ озера устроенъ „вокзалъ“ и нѣсколько ваннъ, отъ него же можно получать содержаніе. Но оно дешевизною не отличается. Ванны не удовлетворительны. Съ 1895 года на озерѣ дѣйствуетъ устроенный на частныя средства пріютъ-баракъ для бѣдныхъ больныхъ. Въ настоящее время попечительнымъ комитетомъ этого пріюта-барака собираются пожертвованія на устройство при курортѣ общественныхъ ваннъ и курзала. Въ виду общей неблагоустроенности Широ, какъ лѣчебнаго курорта, и отсутствія самыхъ элементарныхъ удобствъ для жизни, а также въ виду беззастѣнчивой эксплоатаціи публики со стороны разнаго рода ширинскихъ предпринимателей, нельзя не пожелать скорѣйшаго осуществленія на практикѣ вышеупомянутыхъ общественныхъ начинаній.

Шунетъ—озеро, расположенное вблизи Широ; гораздо меньше послѣдняго. Анализъ показалъ присутствіе въ Шунетской водѣ большихъ количествъ глауберовой соли; кромѣ того, въ ней заключается хлористый натрій, сѣрнистый и хлористый магній, нѣкоторыя другія соединенія. слѣды желѣза и пр. Курортъ не благоустроенъ. Помимо врачебнаго интереса, это озеро можетъ имѣть большое значеніе и для промышленности, какъ богатый источникъ глауберовой соли.

Шурская сѣрнистая вода, въ Туркестанскомъ генералъ-губернаторствѣ, Самаркандской обл., Ката-Курганскаго у., въ 16 вер. къ югу отъ уѣзднаго города, въ м. Шуръ. Никакихъ приспособ-

леній для лѣченія нѣгъ. Туземцы вырываютъ въ землѣ обыкновенныя ямы 1/2 саж. глубины и, пропустивъ туда воду изъ источника, принимаютъ эти импровизированныя ванны. Время сидѣнія въ ваннѣ—до 2-хъ часовъ. Курсъ лѣченія, обыкновенно, состоитъ только изъ двухъ сеансовъ. Ничего похожаго на жилье здѣсь нѣтъ.

Ямаровскіе или Емаровскіе минеральные источники, Забайкальской обл., Верхнеудинскаго окр., въ 456 в. отъ окружнаго города.

Источниковъ нѣсколько; три изъ нихъ употребляются внутрь. Ямаровскіе воды пользуются широкою извѣстностію между жителями Забайкалья до Яблоноваго хребта и привлекаютъ много больныхъ, большая часть которыхъ пріѣзжаетъ сюда и лѣчится здѣсь безъ совѣтовъ врачей, на удачу.

По составу своему, ямаровская вода должна быть отнесена къ категоріи холодныхъ источниковъ, съ выдѣленіемъ свободной углекислоты и небольшимъ содержаніемъ желѣза. Воды полезны: 1) при хроническихъ катаррахъ желудка и кишекъ; воды обратили на себя вниманіе именно своимъ благотворнымъ дѣйствіемъ при этихъ болѣзняхъ; 2) при блѣдной немочи и малокровіи, особенно если причину его составляетъ катарръ желудка; при катаррѣ легкихъ; тутъ, рядомъ въ источникомъ, безъ сомнѣнія, производитъ на больныхъ благопріятное вліяніе высокое положеніе мѣстности надъ уровнемъ моря и дѣйствіе чистаго горнаго воздуха, отличающагося своею легкостью и содержаніемъ въ большомъ количествѣ ароматныхъ смолистыхъ испареній отъ раскинутыхъ на горахъ сосенъ, лиственицъ и кедровъ; 3) при хроническихъ катаррахъ мочеполовыхъ органовъ, и 4) при различныхъ нервныхъ болѣзняхъ, находящихся, обыкновенно, въ тѣсной связи съ малокровіемъ. Во всѣхъ этихъ болѣзняхъ, основанныхъ на малокровіи, отъ употребленія желѣза замѣчается быстрое улучшеніе.

Лѣчащіеся на водахъ, встаютъ, обыкновенно, рано. Въ промежуткахъ между принятіемъ пищи пьютъ воду въ большомъ количествѣ, часто до тридцати стакановъ въ день При употребленіи пищи аппетитъ вскорѣ возрастаетъ, такъ что количество потребляемой пищи удваивается и даже утраивается. Какъ пищевареніе, такъ и питаніе возрастаютъ въ сильной степени. Больные пріобрѣтаютъ въ вѣсѣ отъ 6 до 12 фунт. въ теченіе 1 1/2 или 2 мѣсяцевъ.

Больные помѣщаются въ небольшихъ деревянныхъ домикахъ, которыхъ вокругъ источниковъ выстроено до 30. Ванное заведеніе неудовлетворительно: это ничто иное, какъ черная баня; между тѣмъ, за ванну минеральной воды взимается довольно высокая плата—30 коп. Жизнь крайне дорога въ виду дороговизны припасовъ, которые доставляются изъ верхне-чикойскихъ селеній. Пріѣзжающимъ необходимо привозить съ собою всю посуду, многіе продукты, какъ крупу, овощи, приправы, и пр. Мѣсячный столъ обходится не дешевле 50 р. съ человѣка *)

Путь отъ Верхнеудинска до Ямар. м. водъ лежитъ черезъ станціи: *Вахмистровка*—16 в, *Тарбагатай*—33, *Барская*- 27, *Загана* (2 станка)—68, *Бичура*—50, *Малая Кудара*—47, *Урлукъ*—25, *Ключевская*—20, *Барохоева*—75 и *Ямар. воды*—95 в. Плата - по соглашенію съ ямщиками.

*) Источники, служившіе при составленіи этого описанія, указаны въ 3-мъ изданіи „Путеводителя“.

ОТДѢЛЪ ВОСЬМОЙ.

О СУДОУСТРОЙСТВѢ и СУДОПРОИЗВОДСТВѢ

въ Сибири и, вообще, Азіатской Россіи.

Въ 1896 году былъ обнародованъ Высочайшій рескриптъ на имя Министра юстиціи, статсъ-секретаря Н. В. Муравьева, о преобразованіи въ губерніяхъ и областяхъ Сибири судебныхъ установленій на основаніи судебныхъ уставовъ Императора Александра II, хотя, пока, безъ суда присяжныхъ, и Высочайше утверждено (13 мая 1896 г.) мнѣніе Государственнаго Совѣта о примѣненіи судебныхъ уставовъ къ губерніямъ и областямъ Сибири. По силѣ этого новаго закона, въ Сибири, съ іюля 1897 г., введены мировые судьи и учреждены окружные суды и судебныя палаты сначала (въ г. Иркутскѣ), а затѣмъ—и въ Омскѣ и Ташкентѣ. Высшей инстанціей для дѣлъ, подсуднымъ общимъ судебнымъ учрежденіямъ, являются кассаціонные департаменты Правительствующаго Сената (въ Петербургѣ). Участковые и добавочные мировые судьи назначаются Министромъ юстиціи, равно и почетчые. Въ Туруханскомъ краѣ (Енисейской губ.), Верхоянскомъ, Колымскомъ (Якутской обл.), Анадырскомъ, Петропавловскомъ, Гижигинскомъ и Охотскомъ округахъ (Приморской обл.), а также на Командорскихъ островахъ, исполненіе обязанностей мировыхъ судей, а равно нотаріусовъ, возложены на начальниковъ мѣстной полиціи, или чиновниковъ полиціи, назначаемыхъ по соглашенію губернатора съ прокуроромъ окружнаго суда. Обязанности участковыхъ судебныхъ слѣдователей тоже возложены на мировыхъ судей, хотя при окружныхъ судахъ и состоятъ особые судебные слѣдователи, приступающіе къ производству слѣдствій по предложеніямъ лицъ прокурорскаго надзора и по собственному усмотрѣнію, когда застигнутъ совершающееся или только что совершившееся преступленіе. Обязанности съѣзда мировыхъ судей возложены на окружные суды.

2 іюля 1897 года и состоялось открытіе новыхъ судебныхъ учрежденій, и въ жизни Сибири наступила новая знаменательная эпоха—эпоха суда равнаго для всѣхъ, праваго и милостиваго...

Затѣмъ,—2-го іюня 1898 г. обнародованъ законъ о преобразованіи судебной части и въ Туркестанѣ и Степныхъ областяхъ, на основаніи же судебныхъ уставовъ Императора Александра II, и въ 1899 году судебные уставы введены въ областяхъ: *Сыръ-Дарьинской, Самаркандской, Ферганской, Семирѣченской, Акмолинской, Семипалатинской, Уральской и Тургайской*, а 15 февраля 1899 года дѣйствіе судебныхъ уставовъ распространено и на Закаспійскую область съ учрежденіемъ одного окружнаго суда въ Асхабадѣ и съ подчиненіемъ его Ташкентской судебной пал. Закономъ-же 16 августа 1899 г. они введены и во вновь образованной Квантунской области съ измѣненіями, изложеніе которыхъ мы дали выше—въ отдѣлѣ IV.

Въ „Путеводителѣ"-же 3-го изданія мы дали подробное изложеніе закона 13 мая 1896 года; а текстъ „*Временныхъ Правилъ*" о примѣненіи судебныхъ уставовъ къ *Туркестанскому краю* и *Степнымъ областямъ* помѣщенъ нами въ 4-мъ изданіи „Путеводителя".

Такимъ образомъ, въ настоящее время судебные уставы Императора Александра II дѣйствуютъ по всей Имперіи.

Почему мы въ настоящее время даемъ только свѣдѣнія о народныхъ судахъ—устройствѣ ихъ и предѣлахъ ихъ компетентности; такъ какъ и съ введеніемъ судебныхъ уставовъ эти суды остаются на прежнемъ основаніи въ Степныхъ областяхъ и Туркестанскомъ краѣ. Также сообщаемъ и объ инородческихъ управленіяхъ.

Вѣдѣнію Народнаго суда въ Степн. обл. и Туркестанскомъ краѣ; подлежатъ всѣ дѣла о преступленіяхъ и проступкахъ, совершенныхъ между туземцами, за исключеніемъ слѣдующихъ дѣлъ, подсудныхъ общимъ судебнымъ установленіямъ: 1) противъ вѣры христіанской, 2) государственныхъ, 3) противъ порядка управленія, 4) по службѣ государственной и общественной, 5) противъ постановленій о повинностяхъ государственныхъ и земскихъ, 6) противъ имущества и доходовъ казны, 7) нарушенія устава карантиннаго, нарушенія постановленій противъ повальныхъ и прилипчивыхъ болѣзней и правилъ, установленныхъ на случай скотскихъ падежей, 8) противъ общественнаго порядка и спокойствія, какъ-то: лживыхъ доносахъ и лжесвидѣтельства по дѣламъ, судимымъ по законамъ Имперіи, составленія шаекъ и пристанодержательства, укрывательствѣ бѣглыхъ, порчи телеграфовъ и дорогъ, 9) противъ законовъ о состояніяхъ, 10) убійства, нанесенія ранъ и побоевъ, послѣдствіемъ коихъ была смерть, изнасилованія и противозаконнаго задержанія и заключенія, 11) противъ собственности, какъ то: о насильственномъ завладѣніи чужимъ недвижимымъ имѣніемъ и истребленіи граничныхъ межъ и знаковъ, поджогѣ, разбоѣ и грабежѣ, похищеніи казеннаго имущества, подлогахъ русскихъ документовъ и 12) дѣлъ, хотя и не принадлежащихъ къ вышеуказаннымъ, но совершенныхъ туземцами относительно русскихъ, а равно—въ предѣлахъ русскихъ поселеній.

Народному суду также подвѣдомы всѣ дѣла гражданскія между туземцами, подчиняющимися одному и тому же народному суду, если только дѣла не основаны на документахъ совершенныхъ или засвидѣтельствованныхъ при участіи русскихъ



Императоръ Александръ II.
Empereur Alexandre II.—Kaiser Aleksander der II.

властей, а также дѣла нетуземцевъ и туземцевъ различныхъ народныхъ судовъ, пожелавшихъ добровольно обратиться въ народный судъ. **Подсудность** гражданскаго дѣла опредѣляется мѣстомъ жительства отвѣтчика, а когда ихъ нѣсколько, то одного изъ нихъ, по усмотрѣнію истца; уголовнаго—мѣстомъ совершенія преступленія. Число народныхъ судей опредѣляется областнымъ правленіемъ и въ судьи можетъ быть избранъ каждый изъ жителей волости, отъ 35 лѣтъ отъ роду, а изъ окончившихъ курсъ въ русск. учебн. завед.—25 л., не состоящій подъ слѣдствіемъ и судомъ и не подвергшійся наказаніямъ свыше 7 дней ареста или денежнаго взысканія свыше 30 руб. Въ должности судьи утверждаетъ губернаторъ. Народный судъ составляютъ: единоличные судьи, имѣющіе каждый опредѣленный участокъ, съѣзды судей и чрезвычайные съѣзды. Приговоры и рѣшенія народнаго суда, постановленные съ превышеніемъ власти, не приводятся въ исполненіе и о нихъ уѣздный начальникъ представляетъ прокурору, который вноситъ протестъ въ окружный судъ. Послѣдній, въ случаѣ отмѣны рѣшенія, или возвращаетъ дѣло въ народный судъ со своими указаніями для постановленія новаго рѣшенія, или—при неподсудности дѣла народ. суду—даетъ дѣлу законное направленіе. Народный судъ по уголовнымъ дѣламъ, при непримиреніи сторонъ, можетъ, независимо опредѣленія вознагражденія за вредъ и убытки, присуждать къ денежному взысканію не свыше 300 руб. и заключенію подъ стражу не свыше 1 года 6 мѣсяцевъ; а въ виду особенно вреднаго поведенія подсудимаго—ходатайствовать, чрезъ областное правленіе, передъ генералъ-губернаторомъ о высылкѣ подсудимаго изъ мѣста жительства. Рѣшенія народнаго судьи, присуждающаго къ денежному взысканію не свыше 30 руб. и къ аресту не свыше 7 дней, признаются окончательными. На неокончательныя-же рѣшенія судьи приносятся жалобы въ 2-хъ недѣльный срокъ со дня объявленія ихъ: у осѣдлыхъ туземцевъ—уѣздному начальнику, у кочевыхъ волостному управителю, которые и представляютъ ихъ въ съѣздъ. **Съѣздъ** долженъ состоять не менѣе какъ изъ трехъ судей, которые избираютъ изъ своей среды предсѣдателя. Созывается съѣздъ уѣзднымъ начальн. **Чрезвычайные** съѣзды назначаются по распоряженію губернатора для разрѣшенія дѣлъ, въ которыхъ участвуютъ жители разныхъ уѣздовъ или волостей, и состоятъ изъ судей тѣхъ волостей (участковъ), въ которыхъ числятся тяжущіеся или подсудимые. Народные судьи получаютъ вознагражденіе по обычаямъ и снабжаются особымъ знакомъ для ношенія. Народный судъ совершается гласно и публично. Тяжущіеся въ правѣ вчинать дѣло и непосредственно въ съѣздѣ или обращаться для разрѣшенія дѣла къ избраннымъ ими **посредникамъ**. Рѣшеніе послѣднихъ, какъ бы значительна ни была цѣна иска, окончательно. Относительно народныхъ судовъ въ Закаспійской области установлены слѣдующія правила:

1) Вѣдѣнію народнаго суда подлежатъ: а) всѣ дѣла о преступленіяхъ и проступкахъ, совершенныхъ туземцами, за исключеніемъ означенныхъ въ ст. 5 и 7 сего положенія, и б) всѣ дѣла исковыя и на всякую сумму, возникающія между туземцами, если они не основаны на документахъ, совершенныхъ или засвидѣтельствованныхъ при участіи рус. властей. 2) Лица, принадлежащія къ туземному населенію, не подлежатъ народному суду, а привлекаются къ отвѣту на общемъ основаніи, за нижеслѣд. преступленія: 1) противъ вѣры христіанской, 2) государственныя, 3) противъ порядка управленія, 4) по службѣ государственной, 5) противъ постановленій о повинностяхъ государственныхъ и земскихъ, 6) противъ имущества и доходовъ казны, 7) противъ общест. благоустройства: а) нарушенія устава карантиннаго, б) нарушенія постановленій противъ повальныхъ и прилипчивыхъ болѣзней и в) нарушенія правилъ, установленныхъ на случай скотскихъ падежей, 8) противъ обществ. спокойствія и порядка: а) составленія злонамѣренныхъ шаекъ и пристанодержательства, б) лживые доносы и лжесвидѣтельство по дѣламъ, судимымъ по законамъ Имперіи, в) укрывательство бѣглыхъ и г) порча телеграфовъ и дорогъ, 9) продажа въ рабство, 10) противъ жизни, здоровья и чести: а) убійство, б) нанесеніе ранъ и побоевъ, послѣдствіемъ которыхъ была смерть, 11) противъ собственности: а) истребленіе граничныхъ межъ и знаковъ, б) поджогъ, в) разбой, грабежъ и г) похищеніе казен. имущества и подлоги рус. документовъ. 6) Правила о подсудности туземцевъ распространяются и на жителей сосѣднихъ ханствъ, а равно туземцевъ Туркестан.

края, пребывающихъ въ предѣлахъ Закасп. обл. 7) Дѣла о преступ. и проступкахъ, хотя и не принадлежащихъ къ исчисленнымъ въ ст. 5, но совершенныхъ туземцами относительно русскихъ и вообще не туземцевъ, а равно въ предѣлахъ рус. поселеній, вѣдаются суд. установленіями на общемъ основаніи и не подлежатъ разбирательству народнаго суда. 8) Лица, не принадлежащія къ туземному населенію, по исковымъ дѣламъ съ туземцами, могутъ, если на то состоится соглашеніе истца и отвѣтчика, обращаться къ народному суду. Въ такомъ случаѣ истецъ лишается уже права вчинить искъ въ общихъ суд. устан. по сему-же дѣлу. 9) Дѣла, подсудныя



Министръ Юстиціи Николай Валеріановичъ Муравьевъ,
Почетный гражданинъ г. Иркутска.
(N. V. Mourawieff, Ministre de Justice.—N. W. Murawieff Justicministre).

народному суду, могутъ подлежать разбору суда по общимъ законамъ Имперіи не иначе, какъ по желанію обѣихъ сторонъ, заявленному письменно или словесно, со внесеніемъ въ протоколъ. 10) Дѣла, начатыя въ народномъ судѣ, не изъемлются изъ его вѣдѣнія, хотя бы искъ былъ переуступленъ лицу, не подвѣдомственному означ. суду. 11) Дѣло, подсудное народному суду, по существу котораго состоялось опредѣленіе сего суда, не можетъ быть перенесено въ суды по общимъ законамъ Имперіи. 12) Подсудность дѣлъ исковыхъ опредѣляется мѣстомъ жительства отвѣтчика или мѣстомъ нахожденія его имущества, а подсудность дѣлъ уголовныхъ,—мѣстомъ совершенія преступленія. Искъ, относящійся къ нѣсколькимъ отвѣтчикамъ, предъявляется по мѣсту жительства одного изъ нихъ, по выбору истца [С. У. 1899 г. № 66 ст. 914].

Число нотаріусовъ въ Закаспійской обл. и размѣръ залоговъ ихъ: по 1 нот. въ Асхабадѣ, Мервѣ и Красноводскѣ; залоги: въ Асхабадѣ 2000 р., въ Мервѣ 1000 р., въ Красноводскѣ 500 р.

Примѣчанія. Въ отношеніи качества сихъ залоговъ, порядка ихъ храненія и обмѣна, а равно выдачи купоновъ и проч., надлежитъ руководствоваться правилами, содержащимися въ примѣчаніяхъ къ росписанію размѣровъ залоговъ нотаріусовъ въ губ. и уѣздахъ округа Казан. суд. палаты (Собр. узак. 1870 г. № 78).

Увеличеніе, указаннаго въ настоящемъ росписаніи числа нотаріусовъ, а равно назначеніе ихъ въ населенныхъ пунктахъ, въ семъ росписаніи непоименованныхъ, можетъ послѣдовать по ходатайству мѣстнаго областнаго начальства, или же окружнаго суда [12 апр.—С У. 1899 г. № 47 ст. 660].

Инородческія управленія въ Сибири*) различны. У кочевыхъ инородцевъ существуютъ наслѣдственные старшины-князьцы, тоэны, тайши, зайсанги, шеленги и пр. По закону они пользуются тѣми почестями, какія въ мѣстахъ ихъ жительства обычаи и степные законы имъ предоставляютъ, и именуются „почетными“ инородцами и родовичами. Степные законы должны приниматься присутственными мѣстами въ основаніе при сужденіи о дѣлахъ инородцевъ. У кочевыхъ инородцевъ каждое стойбище или улусъ, въ которомъ не менѣе 15 семействъ, имѣетъ свое „родовое-управленіе“, состоящее изъ старосты и одного или двухъ помощниковъ изъ почетныхъ родовичей—по выбору послѣднихъ же. Всѣ дѣла въ родовомъ управленіи производятся словесно. Нѣсколько улусовъ одного рода подчиняются инородной управѣ, предсѣдательствуетъ въ которой наслѣдственный или выбранный родовичами голова. Инородной управѣ подлежитъ и судъ въ маловажныхъ дѣлахъ и взысканіяхъ. Родовыя управленія бродячихъ инородцевъ состоятъ изъ наслѣдственнаго старосты-князьца. Староста соединяетъ въ себѣ всѣ права и власть обѣихъ степеней степнаго управленія—родоваго и управы. Забайкальскіе буряты, какъ составляющіе многіе роды, соединенные въ одну общую зависимость, имѣютъ свою Степную думу. Она состоитъ изъ главнаго родоначальника - тайши и изъ избранныхъ изъ родовичей засѣдателей тайшей, зайсанговъ шуленгъ и пр.—Степная дума имѣетъ письмоводителя. Исковыя дѣла кочевыхъ и бродячихъ инородцевъ разрѣшаются въ ихъ родовыхъ управленіяхъ,—какъ и уголовныя, за исключеніемъ возмущенія, намѣреннаго убійства, разбоя, насилія, дѣланія фальшивой монеты, похищенія казеннаго и общественнаго имущества и корчемства, которыя вѣдаются общими судами. Разбирательство въ родовыхъ управленіяхъ и управахъ—словесное. Въ дѣлахъ между людьми разныхъ стойбищъ или улусовъ, либо по неудовольствіямъ на разбирательство родоваго управленія вторую степень словесной расправы составляетъ инородная управа. На послѣднюю инородцы могутъ приносить жалобы тоже словесно крестьян. нач., а гдѣ они не введены—полиціи; а на рѣшеніе крестьян. нач. или полиціи—окружному суду, но уже письменнымъ порядкомъ. Рѣшенія окружныхъ судовъ, постановленныя съ примѣненіемъ въ основаніе степныхъ законовъ и обычаевъ, считаются окончательными и жалобы на нихъ нынѣ не допускаются. **Старосты**, выборные, головы и засѣдатели въ думахъ утверждаются губернаторомъ; главные родоначальники—генералъ-губернаторомъ. Эти-же лица и удаляютъ ихъ отъ должности, кромѣ Тобольской и Томской губерніи, гдѣ удаленіе главнаго родоначальника зависитъ отъ министра внутреннихъ дѣлъ. За всѣ проступки и преступленія, учиненные инородцами не въ мѣстахъ ихъ кочевья, а въ городахъ и селеніяхъ, они судятся по общимъ законамъ. Но чукчи въ Приморской области, дзюнгорцы въ юго-восточной части Томской губ. и инородцы Командорскихъ острововъ (управляемые своими тоэнами—выбранными изъ родовичей старостами) судятся во всѣхъ дѣлахъ по своимъ обычаямъ и обрядамъ, и суду по общимъ законамъ подлежатъ только за убійства, насиліе и корчемство, когда онѣ учинены внѣ предѣловъ обитаемыхъ ими земель.

На Высочайшее имя, вообще, могутъ быть приносимы: 1) жалобы на всѣ департаменты Правит. Сената, кромѣ касса-

*) Здѣсь говорится о Западной и Восточной Сибири и Приамурскомъ генералъ-губернаторствѣ.

ціонныхъ, 3) на постановленія высшихъ государственныхъ установленій, 3) на дѣйствія министровъ, главноуправляющихъ и генералъ-губернаторовъ, когда таковыя дѣйствія и распоряженія не подлежатъ по закону обжалованію Сенату, 4) прошенія о дарованіи милостей въ особыхъ случаяхъ, не подходящихъ подъ дѣйствіе общихъ законовъ, и 5) прошенія о помилованіи и смягченіи участи лицъ осужденныхъ.

Всѣ такія жалобы и прошенія освобождаются отъ гербоваго сбора. Жалобы эти должны подаваться лично отъ просителя, съ указаніемъ его мѣстожительства, а если переписаны чужой рукой, то съ указаніемъ имени и мѣстожительства переписчика. Подача такихъ жалобъ по довѣренностямъ не допускается, за исключеніемъ случаевъ подачи жалобы отъ нѣсколькихъ лицъ (тогда они могутъ уполномочить одного изъ среды своей), цѣлаго сословія, общества или учрежденія. Жалобы на судебныя опредѣленія Прав. Сената или иныхъ высшихъ государственныхъ установленій и дѣйствій лицъ должны быть приносимы въ 4-хъ мѣсячный срокъ со дня объявленія опредѣленія или приведенія его въ дѣйствительное исполненіе; при чемъ при жалобахъ на опредѣленія и постановленія должны быть представлены: копіи съ обжалуемаго опредѣленія или постановленія и свидѣтельство о времени его объявленія (отъ учрежденія или лица, на коего было возложено сіе). Жалобы такого рода по судебнымъ дѣламъ предварительно передаются на обсужденіе особаго присутствія, образованнаго при Государственномъ Совѣтѣ, и съ его заключеніемъ представляются на Монаршее воззрѣніе. Затѣмъ, по воспослѣдованіи Высочайшаго соизволенія, такія жалобы передаются на окончательное разрѣшеніе 1-го или 2-го Общихъ собраній Прав. Сената или другихъ высшихъ установленій, или-же оставляются безъ послѣдствій.

2 іюня 1898 года послѣдовало обнародованіе и другого закона, которымъ *преобразованы крестьянскія учрежденія* въ губерніяхъ Тобольской, Томской, Енисейской и Иркутской и установлены должности *крестьянскихъ начальниковъ*; при чемъ тѣмъ-же закономъ *округи* въ этихъ губерніяхъ переименованы въ *уѣзды*, *окружныя учрежденія* въ *уѣздныя* и *земскіе засѣдатели*—въ *становыхъ приставовъ*. Законъ этотъ не распространенъ только на Березовскій и Сургутскій уѣз. Тобольской губ., Нарымскій край Томской, а также Туруханскій край и Усинскій пограничный округъ Енисейской губ.

Крестьянскимъ начальникамъ принадлежитъ надзоръ за волостными судами и разсмотрѣніе ихъ рѣшеній и приговоровъ. *Явка* на судъ отвѣтчика не обязательна только въ томъ случаѣ, если онъ проживаетъ внѣ предѣловъ волости и далѣе 50-ти верстъ отъ мѣста нахожденія суда. Крест. нач. вправѣ замѣнить тѣлесное наказаніе, къ которому присужденъ обвиненный, арестомъ до 7 дней или денежн. взысканіемъ до 3-хъ рублей. Существующіе у бродячихъ и кочевыхъ инородцевъ Сибири суды —*Словесныя расправы*—не уничтожаются; но крест. нач. разрѣшаетъ въ качествѣ третьей степени словесной расправы судебныя дѣла инородцевъ, подвѣдомыя ихъ родовымъ управленіямъ, и, затѣмъ, жалобы на постановленія кр. нач. по этимъ дѣламъ приносятся окружному суду и разсматриваются имъ окончательно съ соблюденіемъ правилъ, постановленныхъ въ законахъ „О судопр. гражд." (св. зак. т. XVI 2 ч., изд. 1892 г.). Каждый уѣздъ раздѣляется на *участки* крестьян. начальниковъ. Въ составъ этихъ участковъ не входятъ городскія поселенія, а также золотые и платиновые пріиски, состоящіе въ вѣдѣніи особой горной полиціи. Единолично крест. нач. *подсудны* споры, превышающіе подсудность волостн. судовъ, но на суммы не свыше двухъ тысячъ р. и между крестьянами, инородцами съ крестьянами или по требованіи лица къ одному изъ лицъ этихъ сословій: 1) по найму на сельско-

хозяйств. работы и должности; 2) по отдачѣ въ наемъ земель или оброчныхъ статей, когда на таковую отдачу не было совершено крѣпостного, нотаріальн. или засвидѣтельствован. по подписи у нотаріуса договора; 3) по пользованію земельными или иными угодьями, отведенными въ надѣлъ сельскимъ обществамъ, и 4) по потравамъ полей, луговъ и др. угодій. Въ каждомъ уѣздѣ состоитъ *уѣздный съѣздъ* крестьянскихъ нач. Вѣдѣнію его подлежитъ и разрѣшеніе *жалобъ* на неокончательныя постановленія кр. нач. Высшей инстанціей является *общее присутствіе губернскаго управленія* и, затѣмъ, Прав. сенатъ. Жалобы коему должны приноситься въ *трехмѣсячный* срокъ. Жалобы-же на рѣшеніе волостн. судовъ и крест. нач. подаются въ тридцатидневный срокъ. Жалобы подаются въ то мѣсто или тому лицу, на которыхъ приносятся, и по гражданскимъ дѣламъ—въ двухъ экземплярахъ.

М. А. ШМУРЫГИНА

ТОМСКЪ, Милліонная улица, собствен. домъ.

ИМѢЮ ВЪ ПРОДАЖѢ:

свинецъ сибирскій и англійскій, **гарпіусъ** англійскій, **соду каустическую** сибирскую и россійскую, **кочьму, стекло ононное** разныхъ размѣровъ бр. Злоказовыхъ и бр. Меньщиковыхъ, **стеклянныя бутылки** разныхъ сортовъ, **масло скоромное** и другіе товары.

ДРОБЬ и ПАТОКА лучшаго достоинства

СОБСТВЕННАГО ПРОИЗВОДСТВА.

Кромѣ того, **коммиссіонно** и **за наличныя деньги** покупаю и продаю разные жировые товары и др. сельско-хозяйствен. продукты.

Иногороднія требованія исполняю скоро и аккуратно.

Адресъ для телеграммъ—**Томскъ, Шмурыгиной.**
Адресъ для писемъ—**Маріи Алексѣевнѣ Шмурыгиной.**

ОТДѢЛЪ ДЕВЯТЫЙ.

ДОПОЛНЕНІЯ.

I. ОБЬ-ЕНИСЕЙСКІЙ КАНАЛЪ.

Обь-Енисейскій водный путь, въ связи съ Ангарой, къ урегулированію которой уже приступлено, составляетъ звено непрерывнаго воднаго пути, протяженіемъ около 5700 верстъ.

Къ постройкѣ этого пути приступлено было въ 1883 г. и истрачено до сихъ поръ болѣе 2700000 р. Обь-Енисейская система соединяетъ рѣки *Обь и Енисей* посредствомъ притоковъ и канала протяженіемъ 7 в. 46 с.

Въ составъ ея входятъ рѣки Обскаго бассейна: *Кеть*, *Озерная*, *Ломоватая*, *Язсвая* и озеро *Большое*, служащее водораздѣльнымъ бьефомъ и хранилищемъ воды. Изъ озера проведенъ каналъ, соединяющій его съ р. *Малымъ Касомъ*, который впадаетъ въ р. Большой Касъ, притокъ р. Енисея.

Въ настоящее время Обь-Енисейскій водный путь представляется въ слѣдующемъ видѣ. Рѣка Кеть, протяженіемъ около 700 верстъ, вполнѣ судоходна въ естественномъ состояніи. Рѣка Озерная (12 вер.) судоходна большую часть лѣта, и только въ самую малую воду образуется нѣсколько перекатовъ глубиною не менѣе четырехъ четвертей. Путемъ расчистки и суженій есть возможность достигнуть углубленія, такъ что особыхъ затрудненій для судоходства она не представитъ. Далѣе слѣдуетъ—шлюзованная часть систеты. Всѣхъ шлюзовъ на протяженіи около 100 верстъ—12, при чемъ первые четыре длиною 14 саж.; остальные 22 с. и болѣе. Вся шлюзованная часть вполнѣ закончена; по ней могутъ безпрепятственно передвигаться въ продолженіи цѣлаго лѣта суда, длиною до 14 с., шириною $3^1/_2$ съ осадкою до 5, 6 четвертей.

Никакихъ сползаній и выпучиваній грунта въ каналѣ и перекопахъ *не замѣчается*; гидротехническія сооруженія, не смо-

тря на давность постройки нѣкоторыхъ изъ нихъ, находятся въ совершенно удовлетворительномъ состояніи. Система вполнѣ обезпечена запасами воды изъ раздѣльнаго бьефа; площадь озера Большаго при меженномъ горизонтѣ равна 1,530,000 кв. саж. и запасъ воды соотвѣтствуетъ объему въ 460,000 кубич. саженъ.

За послѣднимъ двукамернымъ шлюзомъ на р. Мал. Касу остается еще 35 верстъ той же рѣки, хотя и расчищенной отъ карчей и съ вырубленными берегами, но недостаточно глубокой въ малую воду. Эта часть съ р. Большимъ Касомъ, протяженіемъ 198 верстъ, и представляетъ въ настоящее время главное препятствіе для безпрепятственнаго во время малыхъ водъ судоходства вышеозначеннаго типа судовъ. Для окончательнаго приведенія пути въ судоходное состояніе необходимо, путемъ шлюзованія и регуляціонныхъ работъ, довести указанныя части рѣкъ въ полное соотвѣтствіе со шлюзованной, оконченной уже частью пути.

Не смотря на нѣкоторыя затрудненія въ настоящее время, особенно весной, система могла бы служить дешевымъ путемъ для перевозки многихъ грузовъ; тѣмъ не менѣе, до сихъ поръ сдѣлано очень мало попытокъ со стороны частныхъ предпринимателей. Причиною малой популярности пути служитъ, главнымъ образомъ, незнакомство съ положеніемъ пути, отдаленность его отъ главныхъ пунктовъ (*Томска и Енисейска*), медленность постройки, которая отчасти породила къ нему недовѣріе торговаго міра, и, пожалуй, нѣкоторое несоотвѣтствіе его пропускной способности съ сосѣдними большими рѣками—Обью и Енисеемъ. Путь былъ бы идеаленъ, если бы было прямое безъ перегрузокъ сообщеніе на однихъ и тѣхъ же судахъ изъ р. Оби въ Енисей и обратно. При настоящихъ условіяхъ пути, для начала перевозокъ безусловно необходима казенная эксплоатація, такъ какъ для этого надо заводить вновь весь инвентарь пароходной тяги, спеціально приспособленный и годный только для этого пути; поэтому разсчитывать на частную инициативу въ этомъ дѣлѣ трудно. До 1898 года перевезено по Обь-Енисейскому пути болѣе 500,000 п. груза (не считая казеннаго на потребности самой системы), перевезено также нѣсколько паровыхъ судовъ. При чемъ всѣ перевозки носили характеръ болѣе *случайный*; такъ какъ путь въ настоящемъ его положеніи нельзя считать вполнѣ удовлетворяющимъ предъявляемымъ къ нему требованіямъ, и дѣло эксплоатаціи пути совершенно не организовано.

II. ПАРОХОДНЫЯ СООБЩЕНІЯ ПО ВОЛГѢ.

По Волгѣ рейсируютъ пароходы общества „по Волгѣ“ (самаго старѣйшаго, учрежденнаго въ 1843 г.), общества „Меркурій“, общества „Самолетъ“, общества подъ фирмою „А. А. Зевеке“, „Товарищества“ и друг. Пароходы большинства компаній совершаютъ рейсы между Н.-Новгородомъ и Астраханью отъ 5 до 6 разъ въ недѣлю, а между Н.-Новгородомъ и Самарою—ежедневно.

Въ „Путеводителѣ“ мы даемъ свѣдѣнія о рейсахъ между Нижнемъ-Новгородомъ и Астраханью на пароходахъ общества „А. А. Зевеке“, „Кавказъ и Меркурій“, „по Волгѣ и „Самолетъ“.

Такса пароходнаго общества „Зевеке“.

Отъ / До	Рыбинскъ. I	II	III	бат.	Ярославль. I	II	III	бат.	Кострома. I	II	III	бат.
Рыбинскъ	—	—	—	—	115	080	035	10	170	115	050	15
Ярославль	115	080	035	10	—	—	—	—	095	065	030	10
Кострома	170	115	050	15	095	065	030	10	—	—	—	—
Кинешма	250	175	075	20	179	115	055	15	115	080	035	15
Н.-Новгородъ	380	265	115	30	315	215	095	30	270	185	085	25
Казань	750	450	170	40	690	380	160	40	650	360	150	35
Симбирскъ	900	600	300	45	860	570	280	45	850	550	270	40
Самара	1100	700	345	50	1070	685	330	50	1040	675	320	45
Сызрань	1200	770	380	55	1175	760	370	55	1150	750	360	50
Саратовъ	1430	950	460	65	1420	940	450	65	1410	930	440	60
Царицынъ	1900	1185	560	75	1880	1175	550	75	1860	1165	540	70
Астрахань	2200	1415	650	80	2180	1405	640	80	2160	1395	635	75

Отъ / До	Кинешма. I	II	III	бат.	Н.-Новгородъ. I	II	III	бат.	Казань. I	II	III	бат.
Рыбинскъ	250	175	075	20	380	265	115	30	750	450	170	40
Ярославль	170	115	055	15	315	215	095	30	690	380	160	40
Кострома	115	080	035	15	270	185	085	25	650	360	150	35
Кинешма	—	—	—	—	210	145	065	20	580	320	135	30
Н.-Новгородъ	210	145	065	20	—	—	—	—	450	225	100	25
Казань	580	320	135	30	450	225	100	25	—	—	—	—
Симбирскъ	825	525	225	40	775	485	215	35	405	270	125	20
Самара	990	650	300	45	930	600	265	45	630	405	180	25
Сызрань	1125	730	340	50	1070	685	305	45	770	500	220	35
Саратовъ	1395	910	425	60	1365	875	390	60	1085	700	310	45
Царицынъ	1820	1155	530	70	1755	1125	500	65	1470	945	420	55
Астрахань	2135	1380	625	75	2100	1350	600	75	1840	1180	525	70

От / До	Симбирскъ. I	II	III	баг.	Самара. I	II	III	баг.	Сызрань. I	II	III	баг.
Рыбинскъ	900	600	300	45	1100	700	345	50	1200	770	380	55
Ярославль	860	570	280	45	1070	685	330	50	1175	760	370	55
Кострома	850	550	270	40	1040	685	320	45	1150	750	360	50
Кинешма	825	525	250	40	990	650	300	45	1125	730	340	50
Н.-Новгородъ	775	485	215	35	930	600	265	40	1070	685	305	45
Казань	405	270	125	20	630	405	180	25	770	500	220	35
Симбирскъ		—	—	—	360	240	125	20	525	360	165	30
Самара	360	240	125	20	—	—	—	—	225	150	075	20
Сызрань	525	360	165	30	225	150	075	20	—		—	—
Саратовъ	890	570	255	40	630	405	180	35	455	305	135	30
Царицынъ	1280	820	365	50	1015	655	290	45	945	605	270	40
Астрахань	1665	1070	475	60	1400	900	400	55	1330	855	380	50

От / До	Саратовъ. I	II	III	баг.	Царицынъ. I	II	III	баг.	Астрахань. I	II	III	баг.
Рыбинскъ	1430	950	460	65	1900	1185	560	75	2200	1415	650	80
Ярославль	1420	940	450	65	1880	1175	550	75	2180	1405	640	80
Кострома	1410	930	440	60	1860	1165	540	70	2160	1395	635	75
Кинешма	1395	910	425	60	1820	1155	530	70	2135	1380	625	75
Н.-Новгородъ	1365	875	390	60	1750	1125	500	65	2100	1350	600	75
Казань	1085	700	310	45	1470	945	420	55	1810	1180	525	70
Симбирскъ	890	570	255	40	1280	820	365	50	1665	1070	475	60
Самара	630	405	180	35	1015	655	290	45	1400	900	400	55
Сызрань	455	305	135	30	945	605	270	40	1330	855	380	50
Саратовъ	—	—	—	—	630	405	180	30	1015	655	290	40
Царицынъ	630	505	180	30	—	—	—	—	615	400	175	25
Астрахань	1015	655	290	40	615	400	175	25	—	—	—	—

Пассаж. для остановки въ попутныхъ городахъ выдаются особые бил. съ правомъ остановокъ, дѣйствит. въ теченіе мѣсяца. Обратн. бил. 1 и 2 кл. дѣйствит. въ теченіе 2 мѣс. со скидкою 15% Преподав., преподавательницы, воспитательницы и воспитатели среднихъ и низшихъ учебныхъ заведеній, по представленіи удостовѣреній отъ начальствъ, въ подлинникахъ или копіяхъ, отбираемыхъ агентами парох., а также студенты, восп—ки и восп—ницы всѣхъ учебныхъ заведеній пользуются скидкою съ таксы 2 и 3 кл. 15% въ одинъ конецъ: при взятіи же обратнаго бил. скидка 25%. Офицеры, ѣдущіе по частнымъ надобностямъ съ удостовѣреніемъ начальства, пользуются льготою, указанною въ циркулярѣ Гл. Штаба отъ 28 іюня 1888 г. за № 136. Дѣти до 5 лѣтъ безплатно; отъ 5 до 10 за 1/2 пл. За собакъ, безъ корма, какъ за 2 п. багажа, причемъ имъ дается особое мѣсто на палубѣ. Билеты продаются на всѣхъ пристаняхъ и на пароход., а въ Нижнемъ на станціи ж. д: багажъ со ст. ж. д. до пристани перевозится *безплатно.*

Общество „Кавказъ и Меркурій".

Общ. содержитъ пароходы американскаго типа. Всѣ пароходы общ. освѣщ. электричествомъ, отапливаются паромъ и имѣютъ отдѣльныя каюты, съ платой по числу мѣстъ безъ повышенія таксы. Пассажиры 3 кл. пользуются отдѣльными спальными мѣстами.

Дѣти до 10 лѣтъ платятъ $^1/_2$ таксы соотвѣтственнаго кл. На парох. *ускореннаго движенія* табльдотъ въ 5 блюдъ и кофе по 1 руб. 10 коп., а на пароходахъ *уменьшенной таксы* табльдотъ въ 4 блюда и кофе по 90 коп. Въ буфетахъ имѣются всякія вина. *Пассажирамъ III класса*, желающимъ обѣдать или ужинать въ числѣ не менѣе 5 лицъ и заявившимъ о томъ за 2 часа *буфетчики обязаны подавать обѣдъ или ужинъ* по 20 к., изъ 1-го горячаго блюда на каждаго чел. въ достаточномъ количествѣ, съ мясомъ, чернымъ хлѣбомъ и солью. *Приборъ съ горячею водою* для чая буфетчики обязаны отпускать за *5 коп.*, а если пассажиръ потребуетъ горячую воду налить въ его *собственную посуду*, то за это *3 коп.* Въ цѣнѣ бил. I и II кл. за проѣздъ по Каспійскому морю отъ Астрахани заключается плата за обѣдъ. Восп—камъ и восп—цамъ уч. зав. по свидѣтельствамъ своего начальства, удостовѣряющимъ ихъ личность, какъ по рѣкѣ, такъ и по морю, во II и III кл. дается скидка 50% съ таксы, съ уплатой особо за продовольствіе. Для удобства пассаж. движеніе пароходовъ Общ. согласовано, по возможности, съ поѣздами жел. дор.

„Парох. Общ. по р. Волгѣ", учрежденное въ 1843 году.

Продажа билетовъ производится на Волгѣ, въ агенствахъ, на парох. Общ. и на станціи ж. д. въ Н.-Новгородѣ. Пассаж. I и II кл. имѣютъ отдѣльныя каюты для дамъ, мужчинъ и семейныя; въ холодное время съ паровымъ отопленіемъ. Для III кл. на пароходахъ: „Бояринъ", „Боярыня", „Императоръ", Государь" и „Государыня", есть отдѣльныя семейныя теплыя каюты съ мягкими койками, оплачиваемыя по числу мѣстъ, безъ повышенія таксы, также въ особыхъ помѣщеніяхъ отдѣльно отъ артельн. пассаж., а на остальныхъ парох.—на закрытой палубѣ. Каюты I и II кл. на палубѣ. Для пассаж. I кл. есть безплатно ванны, холодныя и горячія. Офицерамъ, нижнимъ чинамъ, восп—камъ и восп—цамъ учебныхъ заведеній дается льгота: 1) Офицеры и ихъ семейства, ѣдущіе по предложеніямъ, съ бил. III кл. помѣщаются во II кл. 2) Офиц., ѣдущимъ *по собственной* надобности, скидка съ таксы II кл. въ 25%, но эта льгота не распространяется на офицеровъ, ѣдущихъ въ I и III кл. 3) Семейства нижнихъ чин. перевозятся по таксѣ для этихъ чиновъ. 4) За багажъ при офицер., ихъ семействахъ и семейств. нижн. чин. плата по таксѣ, объявленной циркул. Гл. Штаба отъ 3 іюня 1888 г., за № 126. 5) Восп—камъ и восп—цамъ учеб. завед. по свидѣтельствамъ своего начальства, удостовѣряющихъ ихъ личность, *во II и III кл.* скидка въ 50%. Переходъ изъ низшаго кл. въ высшій не иначе, какъ по взятіи дополнительнаго бил. Пассажиры могутъ имѣть за умѣр. плату хорошій столъ и напитки. Обѣдъ отъ 2 до 6 час. по картѣ, за 1 р. въ 4 блюда и за 85 к. въ 3 бл. Буфетчики обязаны подавать счета съ напечатанною на оборотѣ таксою. Такса за проѣздъ пассаж. и багажа одинаковая съ таксою другихъ общ. За собаку на палубѣ, подъ наблюденіемъ хозяина, безъ корма, какъ за два пуда багажа. Собакъ брать въ рубку и классы нельзя. Во время стоянки парохода въ Н.-Новгородѣ и Астрахани пассажиры могутъ помѣщаться въ соотвѣтствующихъ клас. безплатно. Можно имѣть при себѣ безплатно небольшую подушку и сакъ-вояжъ не болѣе 1 п. Пассаж. безъ билета отъ пристани, отъ которой ѣдетъ, подвергается двойной платѣ противъ таксы. Пассаж. принимаются съ лодокъ и высаживаются въ лодки, если не препятствуютъ обстоятельства. Желающіе высадиться въ лодку предупреждаютъ капитана заблаговременно и высаживаются, если капитанъ признаетъ возможнымъ и только въ лодки, которыя по свистку парох. выѣдутъ отъ берега.

Уменьшенная такса на легкихъ пассажирскихъ пароходахъ Обществъ: *„Самолетъ“*, *„Кавказъ“* и *„Меркурій“* и *„по Волгѣ“* отъ **Нижняго-Новгорода** до **Астрахани.**

Плата за проѣздъ и багажъ (въ копѣйкахъ).

От	Н.-Новгородъ.				Казань.				Самара			
До	I	II	III	баг.	I	II	III	баг.	I	II	III	баг.
Н.-Новгородъ	—	—	—	—	450	225	100	40	930	600	265	65
Работки	090	055	025	15	410	215	095	35	910	590	260	60
Исады	140	090	040	20	370	190	085	35	890	570	255	60
Васильсурскъ	245	145	065	25	335	180	080	30	875	560	250	55
Косьмодемьянскъ	315	170	075	30	280	155	070	30	840	540	240	50
Чебоксары	355	190	085	30	210	115	050	25	790	505	225	50
Сундырь	370	205	090	35	160	090	040	20	755	485	215	45
Козловка	410	215	095	35	105	070	030	15	700	450	200	45
Вязовыя	425	215	095	35	070	045	020	15	685	440	195	45
Казань	450	225	100	40	—	—	—	—	630	405	180	40
Богородскъ	600	340	150	45	165	110	065	15	575	370	165	40
Переволоки	615	350	155	45	180	120	090	15	560	360	160	33
Спасскій Зат	630	360	160	45	195	130	065	15	550	360	160	35
Тетюши	675	405	180	45	270	180	085	20	500	350	155	35
Шиловка	800	520	230	55	435	290	140	30	315	210	105	25
Сенгилей	825	530	235	55	465	310	145	35	300	200	100	25
Хрящевка	850	540	240	55	520	340	150	35	260	180	090	25
Новодѣвичье	865	550	245	55	535	350	155	35	220	150	080	20
Самара	930	600	265	65	630	405	180	40	—	—	—	—
Екатериновка	980	630	280	65	685	440	195	45	105	070	035	10
Спасское	1105	710	315	70	805	515	230	50	285	150	090	20
Хвалынскъ	1175	755	335	75	875	560	250	50	360	240	115	30
Алексѣевка	1210	775	345	75	910	585	260	55	390	270	125	30
Балаково	1260	810	360	75	965	620	275	55	360	310	145	30
Вольскъ	1280	820	365	75	980	630	280	55	395	335	150	30
Воскресенскъ	1295	830	370	75	1010	640	285	55	525	3 0	155	30
Баронскъ	1315	840	375	75	1015	655	290	60	540	360	160	35
Покровск. сл.	1365	875	390	80	1085	700	310	65	620	405	180	40
Саратовъ	1365	875	390	80	1085	700	310	65	630	405	180	40
Синенькое	1400	900	400	80	1120	720	320	65	665	430	190	40
Мордовое	1420	910	405	80	1140	730	325	65	680	440	195	40
Ахматова	1435	920	410	80	1155	740	330	65	700	450	200	45
Ровное	1470	940	420	80	1190	765	340	70	715	460	205	45
Золотое	1470	940	420	80	1190	765	340	70	735	470	210	45
Ниж. Банновка	1490	950	425	85	1210	775	345	70	750	485	215	45
Щербаковка	1505	965	430	85	1225	785	350	70	770	500	220	50
Быковы-Хут	1610	1035	460	85	1330	855	380	75	875	560	250	55
Дубовка	1700	1090	485	90	1420	910	405	75	965	620	275	60
Царицынъ	1750	1125	500	90	1470	945	420	80	1015	655	290	60
Сарепта	1770	1135	505	90	1505	970	430	80	1050	675	300	60
Камен.-Яръ	1805	1155	515	95	1540	990	440	80	1105	710	315	65
Владиміровка	1820	1170	520	95	1560	1000	445	85	1120	720	320	70
Черный-Яръ	1840	1180	525	95	1575	1010	450	85	1140	730	325	70
Никольское	1875	1210	535	95	1610	1035	460	85	1175	755	335	75
Енотаевскъ	1960	1260	560	100	1700	1090	485	85	1260	810	360	75
Астрахань	2100	1350	600	100	1840	1180	525	90	1400	900	400	80

От ъ / До	Саратовъ. I	II	III	баг.	Царицынъ. I	II	III	баг.	Астрахань. I	II	III	баг.
Н.-Новгородъ	1365	875	390	80	1750	1125	500	90	2100	1350	600	100
Работки	1350	865	385	80	1735	1115	495	90	2085	1340	595	100
Исады	1330	855	380	75	1715	1105	490	85	2065	1350	590	100
Васильсурскъ	1315	845	375	75	1700	1095	485	85	2050	1320	585	100
Космодемьянскъ	1280	820	365	75	1665	1070	475	85	2015	1205	575	95
Чебоксары	1245	800	355	70	1630	1150	465	80	1980	1275	565	95
Сундырь	1210	775	345	70	1595	1025	455	80	1945	1250	555	95
Козловка	1155	740	330	65	1540	990	440	80	1890	1215	540	95
Вязовые	2140	730	325	65	1525	980	435	80	1875	1205	535	95
Казань	1085	700	310	65	1470	945	420	80	1840	1180	525	90
Богородскъ	1040	665	295	60	1420	910	405	75	1785	1145	510	90
Переволоки	1020	650	290	60	1400	900	400	75	1770	1135	505	90
Спасскій Зад.	1020	650	290	60	1400	900	400	75	1770	1135	505	90
Тетюши	1000	640	285	55	1385	890	395	75	1750	1125	500	90
Шиловка	840	540	240	50	1225	785	350	70	1610	1035	460	85
Сенгилей	820	530	235	50	1210	775	345	70	1595	1025	455	85
Хрящевка	785	505	225	45	1175	775	335	70	1560	1000	445	85
Новодѣвичье	750	485	215	45	1140	730	425	65	1525	980	435	80
Самара	630	405	180	40	1015	655	290	60	1400	990	400	80
Екатериновка	570	360	160	35	980	630	280	60	1365	880	390	80
Спасское	405	280	125	30	910	585	260	55	1295	870	370	75
Хвалынскъ	350	225	100	30	875	560	250	50	1260	810	360	75
Алексѣевка	300	200	090	30	860	550	245	50	1245	800	355	75
Балаково	240	160	180	25	825	530	235	45	1210	775	345	70
Вольскъ	220	150	075	20	805	520	230	45	1190	765	340	70
Воскресенскъ	190	130	065	20	770	500	220	45	1155	745	330	70
Баронскъ	165	110	055	15	735	475	210	45	1120	720	320	70
Покровск. сл.	035	025	010	—	645	415	185	40	1035	665	295	60
Саратовъ	—	—	—	—	630	405	180	40	1015	655	290	60
Синенькое	080	060	030	15	600	380	170	35	1000	640	285	60
Мордовое	120	080	035	15	580	370	165	35	980	630	280	60
Ахматовка	140	090	040	15	550	350	155	35	965	620	275	60
Ровное	210	135	060	20	510	325	145	35	930	600	265	60
Золотое	230	145	065	20	510	325	145	30	930	600	265	55
Нижн. Банновка	245	155	070	20	490	315	140	30	910	590	260	55
Щербаковка	280	180	080	25	470	305	135	30	895	580	255	55
Быковы-Хут	470	305	135	30	300	200	090	20	790	510	225	50
Лубовка	560	360	160	35	150	100	050	15	665	430	190	45
Царицынъ	630	405	180	40	—	—	—	—	615	400	175	45
Сарепта	665	430	190	40	080	055	030	10	580	370	165	40
Камен.-Яръ	720	465	205	45	180	130	065	20	525	340	150	35
Владиміровка	735	475	210	45	280	180	080	25	510	325	145	35
Черный Яръ	755	490	215	50	300	190	085	30	475	305	135	30
Никольское	790	510	225	50	335	215	065	30	435	280	125	30
Енотаевскъ	875	565	250	55	440	280	125	35	315	205	090	25
Астрахань	1015	655	290	60	615	400	175	45	—	—	—	—

Нижній-Новгородъ основанъ между 1219 и 1223 г. великимъ княземъ Владимірскимъ Юріемъ П. Макарьевская ярмарка учреждена въ Н.-Новгородѣ въ 1817 году. Это по торговымъ оборотамъ—самая крупная ярмарка въ Имперіи. Отмѣтимъ кстати лучшія помѣщенія для проѣзжающищъ во время ярмарки: номера

„Россія“ (противъ зданія ярмарочнаго театра,—отъ 1 р. 50 к.), „Волжско-Камскіе“, Сорокиной (на Нижнемъ базарѣ, въ чертѣ города). Въ городѣ: „Биржевая“, „Петербургъ“. „Центральная“ и еще нѣсколько хорошо обставленныхъ гостинницъ. Рестораны на ярмаркѣ: „Россія“ (другая), „Поваръ“ (бывшая Барбатенко) и проч. Жителей—болѣе 95 тыс. д об. пола. Нѣсколько соборовъ и церквей. Изъ нихъ отмѣтимъ *Спасо-Преображенскій* соборъ (основанъ въ 1225 г.), *Архангельскій* (въ немъ погребены послѣдніе великіе князья нижегородскіе), церковь Николая Чудотворца (построена въ 1371 году), 3 монастыря. Здѣсь есть Кремль, памятникъ-обелискъ Козьмѣ Минину и кн. Пожарскому и домикъ Петра Великаго, гдѣ останавливался великій преобразователь Россіи въ 1695 г, отправляясь въ походъ подъ Азовъ. Музеи. Много учебныхъ заведеній. Библіотеки. Книжные магазины. Издаются: Губернскія и Епархіальныя Вѣдомости и три ежедневныхъ частныхъ газеты: „Волгарь“, „Нижегородскій Листокъ“ и „Нижегородская почта“ (послѣдняя—лишь во время ярмарки, съ 5 іюня по 5 сентября) и ежемѣсячно—„Вѣстникъ пароходства и промышленности“.

Казань, губернскій городъ, нѣкогда столица Казанскаго царства, жителей по переписи 1897 г. 70028 м. п. и 61480 ж. п.; стоитъ на лѣвомъ берегу Волги. Здѣсь университетъ, духовная академія, нѣсколько церквей и монастырей,—изъ нихъ отмѣтимъ: женскій Казанскій монастырь (основанъ въ 1579 г.), мужской Успенскій (заложенъ Иваномъ Грознымъ), церковь во имя Преображенія Господня, каменная, построенная въ 1601 г., Седмиозерная пустынь (монастырь). Памятниками прошлаго являются также *крѣпость и башня Сумбеки*. Много типографій. Изъ нихъ университетская, основана въ 1808 г. Книжные магазины (лучшіе *Дубровина и Башмакова*). Музей. Издаются: „Губернскія Вѣдомости“, Епархіальныя Вѣд.“ и журналы „Православный Собесѣдникъ“ (духовной академіей), „Дѣятель“, газеты „Волжскій Вѣстникъ“, „Казанскій телеграфъ“ и др. Театръ. Лѣтняя сцена въ саду Панаева. Изъ гостинницъ укажемъ: „Биржевую“, Камско-Волжскіе номера и много другихъ.

Симбирскъ, болѣе 43 т. жителей на правомъ берегу Волги. Основанъ въ 1648 г. Здѣсь ярмарка въ 1-ю недѣлю великаго поста. Обороты ея простираются до 15 мил. руб. Газетъ нѣтъ, кромѣ губернск. и епарх. вѣд. и „Врачебн. Лист. Симб. губ.“. Монастырь, нѣсколько церквей. Гостинницы: Булычева и Корнилова (на Лосевой ул.).

Самара,—описаніе ея было помѣшено на стр. 7. Къ нему добавимъ, что Самара славится кумысо-лечебными заведеніями. Старѣйшее изъ нихъ д-ра Постникова, въ 6 верстахъ отъ Самары, и Анаева—въ 3 вер. Въ 120 вер. отъ Самары *Сергіевскія* минеральныя воды. Путь по Оренбургской желѣзн. дор. до станціи Смышляевки, оттуда на лошадяхъ. Помогаютъ отъ ревматизма, золотухи, геморроя, женскихъ болѣзней. Жителей по переписи 1897 г. 91672 (46627 м. п. и 45645 ж. п).

Сызрань, уѣздный городъ Симбирской губ., до 32 т. жителей. Основанъ въ 1683 г. Одна изъ главныхъ хлѣбныхъ пристаней всего Поволжскаго края. Нѣсколько ярмарокъ. Самая значительная—*Сборная*.

Саратовъ, на правомъ берегу Волги, губернскій, болѣе 137 т. жителей, изъ нихъ по переписи 1897 г. 69259 м. п. и 67859 ж. п. Основанъ около 1591—92 г.г. Здѣсь—нѣсколько монастырей и церквей. Замѣчателенъ *Радищевскій музей*, устроенный въ память Александра Николаевича Радищева, автора знаменитой книги „Путешествіе изъ Петербурга въ Москву“, изданной въ царствованіе Екатерины II, за которую авторъ жестоко поплатился долгими годами ссылки въ Сибирь. Въ музеѣ болѣе 4 т. различныхъ предметовъ. Издаются, кромѣ „Губернск. Вѣдом.“, ежедневныя газеты: „Саратовскій Дневникъ“ и „Саратовскій Листокъ“. Нѣсколько гостинницъ. Отмѣтимъ изъ нихъ. „Столичную“, „Россію“, „Татарскую“, „Центральную“.

Царицынъ, уѣздный гор. Саратовской губ., на правомъ берегу Волги. около 56 т. жителей. Здѣсь нѣсколько гостинницъ, хотя не отличающихся удобствами и чистотой.

Черный Яръ, уѣздный городъ Астраханской губ., на правомъ берегу Волги, Основанъ въ 1627 г. Здѣсь, 14 сентября, бываетъ значительная ярмарка. Торговля, преимущественно—скотомъ. Жителей по переписи 1897 г. 5144.

Астрахань, на лѣвомъ берегу Волги, губернскій городъ, нѣкогда—столица Астраханскаго царства, до 113 т. жителей, изъ коихъ по переписи 1897 г 58490 м. п. и 54511 ж. п. Время основанія города въ точности не установлено. Предполагаютъ, что Астрахань – древній городъ Атель—столица козаръ, существовалъ еще въ XII вѣкѣ. Покоренъ русскими при Іоаннѣ Грозномъ. Здѣсь—нѣсколько соборовъ и церквей. 2 монастыря, кремль съ 4-мя до нынѣ сохранившимися башнями. Нѣсколько учебныхъ заведеній, – въ томъ числѣ мореходные классы. Выходятъ два частныхъ періодическихъ изданія: „Астраханскій Вѣстникъ“ и Астраханскій Листокъ“. Здѣсь славятся рыбныя промыслы.—Въ самомъ городѣ существуетъ нѣсколько конторъ рыбопромышленниковъ. Промысла въ различныхъ разстояніяхъ отъ города, отъ 7 до 100 в. Процвѣтаютъ также садоводство, огородничество и бахчеводство. Нѣсколько гостинницъ.

III.

ТУРГАЙСКАЯ ОБЛАСТЬ.

Тургайская область на западъ отдѣлена отъ Уральской обл. Мугоджарскими горами; на востокъ соприкасается съ Акмолинской областью; на сѣверъ ограничена Оренбургской губерніей и на югѣ граница области прошла Кара-Кумской степью. Площадь области—400,830 кв. в. Населенія по переписи 1897 г. считалось 453123 (237612 м. п. и 215511 ж. п.).

Всѣ высшія административныя мѣста области находятся въ г. Оренбургѣ, гдѣ также и резиденція военнаго Тургайскаго губернатора, которымъ въ настоящее время состоитъ бывшій Томскій губернаторъ генералъ-маіоръ Ас. Ас. *Ломачевскій*. Въ Оренбургѣ-же издаются „Тургайскія Областныя Вѣдомости“ и „Тургайская Газета“.

Въ отношеніи пригодности для земледѣлія, Тургайскую область можно раздѣлить на 2 большихъ раіона: сѣверный (уѣзды Кустанайскій и Актюбинскій) и южный, состоящій изъ Тургайскаго и Иргизскаго уѣздовъ. Въ первомъ раіонѣ почвы, вполнѣ годной для земледѣлія, считается приблизительно $^1/_2$—$^2/_3$ всей площади; во 2-мъ раіонѣ большая часть почвы, вообще, пригодна для земледѣлія; безплодность земли увеличивается здѣсь въ южныхъ уѣздахъ съ с. на югъ. Бѣдность естественнаго орошенія и чрезвычайная скудность атмосферныхъ осадковъ особенно замѣчается въ 2 южныхъ уѣздахъ области. Удобные для хлѣбопашества клочки земли еще встрѣчаются въ сѣверной половинѣ этого раіона, но въ южныхъ своихъ частяхъ Тургайскій и Иргизскій уѣзды представляютъ безводныя и безплодныя пространства, негодныя даже для пастьбы киргизскаго скота. Лѣтній зной выжигаетъ здѣсь убогую растительность, а отсутствіе на громадномъ пространствѣ прѣсной воды дополняетъ картину пустыни, откуда съ наступленіемъ лѣта бѣжитъ почти все кочевое насе-

леніе со стадами, направляясь на сѣверъ этого раіона. Поздно осенью, съ наступленіемъ дождливой погоды, кочевники возвращаются въ южные предѣлы на зиму съ откормленнымъ скотомъ, который кое-какъ *тебенюетъ* здѣсь зиму и пасется весной, а затѣмъ вновь уходитъ на сѣверъ. Только при условіи возможсти этихъ перекочевокъ на сѣверъ, южныя части Тургайскаго и Иргизскаго уѣздовъ и могутъ быть обитаемы киргизами, приспособившимися со своими стадами къ окружающей природѣ безплодныхъ степей. Южная часть Иргизскаго уѣзда (6 волостей) совершенно не трогается плугомъ; въ Тургайскомъ уѣздѣ распашки рѣдки. При всемъ этомъ безотрадномъ положеніи земледѣльца, послѣдній и на лучшихъ земельныхъ участкахъ въ этой части уѣзда, при искусственномъ орошеніи полей, совсѣмъ лишается посѣвовъ, которые выжигаетъ лѣтнее солнце, и съ пашни не собирается ни зерна. Земледѣліе возникло въ области еще въ прошломъ вѣкѣ, но замѣтные результаты его слѣдуетъ отнести къ 70 годамъ нынѣшняго столѣтія, ко времени перехода киргизовъ отъ кочевого образа жизни къ осѣдлому.

Въ 1896 г. засѣяно было киргизами 103,798 десятинъ земли (десятина здѣсь—4000 кв с.) разнаго рода хлѣбомъ, при населеніи въ 77668 кибитокъ во всей области. Такимъ образомъ, вслѣдствіе климатическихъ и почвенныхъ условій, слѣдуетъ признать, что земледѣліе сосредоточено, преимущественно, въ сѣверныхъ уѣздахъ области—Актюбинскомъ и Кустанайскомъ.

Неблагопріятной особенностью области для налива хлѣбовъ являются морозы въ началѣ лѣта и обычныя бездождіе и жары во вторую половину лѣтняго времени.

Всего въ 1896 году населеніемъ области было засѣяно 129,432 киргиз. десятины, менѣе прошлаго года на 6669 дес. Подъ пашнями киргизскаго населенія было 80,2% всей площади, подъ пашнями русскаго населенія—19,8% (25,650 дес.).

Осенью 1895 г. и весной 1896 г. было посѣяно всякаго рода хлѣбовъ 531,212 пуд; въ томъ числѣ озимаго 3% и ярового 97%. Собрано 9,422,448 п. Въ области на каждаго человѣка, въ среднемъ, приходится по 22,3 пуда хлѣба, при чемъ, наивысшій запасъ имѣютъ жители Актюбинскаго уѣзда—по 40,2 пуд. и наименьшій—Тургайскаго 3 пуда и Иргизскаго—2,2 пуда.

Вычитая изъ общаго числа населенія области (421,628 чел.) количество русскаго населенія (26,135 чел.), получимъ,—принимая во вниманіе, что этимъ населеніемъ собрано до 1,639,744 пуд.,—что на каждаго приходится хлѣба по 62,7 пуда.

Цѣны на рабочія руки: рабочему съ лошадью, верблюдомъ или двумя волами въ Кустанайскомъ у. платилось 1 р. 20 к., въ Актюбинскомъ—1 р. 30 к., (во время сѣнокоса въ 1-мъ уѣздѣ—1 р. 50 к., во второмъ - 2 руб. 25 к.). Рабочему пѣшему—80 - 70 к., женщинѣ - 60—40 к., во время сѣнокоса мужчинѣ—60 - 80 к., женщинѣ—40 коп. На подесятинныя работы: въ сѣнокосъ—3 р., уборка—посѣвъ и проч.—7 руб. Въ Тургайскомъ и Иргизскомъ уѣздахъ цѣны, не доходя до 2 р. 25 к., колебались на разныя работы мужчинѣ отъ 1 р. до 1 р. 50 к., женщинѣ 50—90 к. Подесятинныя работы—5 р. 25 к. Цѣны на хлѣбъ: пудъ ржи 25 к. и 19 к., пшеницы - 45,36 к., ячменя 21—40 к., овса—20—45 к., проса - 10 - 25 к.; на муку: ржаная—35 27½ к., пшеничная—45—80 к. Въ Кустанайскомъ и Актюбинскомъ уѣздахъ—наименьшія, въ Иргизскомъ и Тургайскомъ—наивысшія.

Сѣнныхъ запасовъ къ 1 января 97 г. въ области (4 уѣзда) числилось 7,886,148 пудовъ. Больше всего (4,603,503 п.) въ Актюбинскомъ у., меньше—(382,057 п.)—въ Иргизскомъ.

Вслѣдствіе благопріятной зимы, ссудами изъ этихъ запасовъ пользовались лишь киргизы Кустанайскаго у., гдѣ на небольшомъ пространствѣ существовала гололедица.

Основнымъ промысломъ киргизскаго населенія области сама природа указала скотоводство, которое ведется здѣсь на самыхъ первобытныхъ началахъ. Киргизъ нисколько не заботится объ улучшеніи породы лошадей, и заботы киргиза ограничиваются лишь запасомъ корма, состоящаго изъ сѣна и его грубыхъ суррогатовъ, для круп. рогат. скота, верблюдовъ, частью барановъ; лошади же и остальные бараны кормятся пищей изъ подъ снѣга. Скотъ терпитъ и голодъ и стужу. Такія условія жизни животныхъ въ результатѣ даютъ низкорослыхъ, некрасивыхъ лошадей; коровы—мелкія, маломолочныя требуютъ для доенія непремѣннаго содержанія телятъ; овцы—съ курдюками, шерсть грубая. Слабый надзоръ за табунами и стадами и, вообще, недостаточность ухода за скотомъ служитъ причиной гибели этого послѣдняго. Сама природа, какъ будто, способствуетъ гибели скота: подъ снѣгомъ, во время бурановъ, нерѣдко погибаютъ цѣлыя стада, а отъ хищниковъ—волковъ, въ 1896 г., населеніе потеряло 49,000 головъ скота. Принимаемыя мѣры борьбы съ волками не достигаютъ цѣли,



Типъ стараго киргиза.
(Type de Kirghise).

т. к. киргизъ безучастно смотритъ и на гибель своего достоянія, и на способы истребленія хищниковъ. 1896 г., особенно первую его половину слѣдуетъ считать благопріятнымъ для скотоводства: къ 1 янв. 97 г. въ области было 2,286,903 головы скота (крупнаго 927,104 и мелкаго—1,360,799), болѣе, чѣмъ въ м. г., на 133,509 головъ. Продано 215,820 головъ. Киргизамъ принадлежало 2,220,081 головъ и русскимъ—69,822. Лошадей—451,850, изъ нихъ продано 27,100 шт. Отношеніе количества скота къ кочевому населенію выражается цифрой—1,15, для осѣдлаго—0,16. Киргизскія лошади отличаются выносливостью и неприхотливостью. Главнымъ продуктомъ для пропитанія осѣдлаго (русскаго) населенія служитъ хлѣбъ; для киргизовъ 2 сѣверныхъ уѣздовъ—мясо и частью хлѣбъ; кочевники обоихъ южн. уѣздовъ питаются мясомъ и лишь въ ограниченномъ количествѣ хлѣбомъ. Изъ этихъ данныхъ не трудно заключить, что населеніе области нуждается то въ томъ, то въ другомъ продуктѣ питанія; но въ общемъ выводѣ, на основаніи оффиціальныхъ данныхъ, слѣдуетъ заключить, что населеніе обезпечено продовольствіемъ и въ средне-урожайные годы каждый осѣдлый житель (русскій) распо-

лагаетъ излишкомъ въ 14—18 р.; киргизъ, имѣя главный доходъ отъ сбыта скота и продуктовъ скотоводства, располагаетъ въ среднемъ 10,6 руб.

Картина экономическаго положенія кочующаго населенія рѣзко мѣняется въ неблагопріятные для скотоводства годы, особенно-же зимою, когда скотъ, по тѣмъ или инымъ причинамъ, остается безъ корма и гибнетъ десятками, сотнями тысячъ.

Лѣсоустройство въ области еще не окончено и предстявляетъ весьма серьезный вопросъ, особенно при условіи колонизаціи края русскими поселенцами. Лѣсная площадь опредѣлена нынѣ въ 424605,1 десят., въ томъ числѣ удобной лѣсн. площ. —258,400 дес. Древесныя породы, встрѣчающіяся въ Актюбинскомъ и Тургайскомъ уѣздахъ, слѣдующія: ива, ольха, тополь, осокорь, береза, ветла и разнородные кустарники; изъ хвойныхъ породъ—только сосна; дуба почти совсѣмъ нѣтъ. Для удовлетворенія потребностей населенія лѣса далеко недостаточно. Удобная лѣсная площадь составляетъ: въ Кустанайскомъ у.—4,74% всей площади земли, въ Актюбинскомъ—0,51%, въ Тургайскомъ—0,12%; Иргизскій уѣздъ лишенъ всякой лѣсной растительности. Оборотъ рубки принятъ: для сосны—120 лѣтъ, березы и ольхи—60 л., тополя, оскоря, ветлы—45 л., ивы—15 л. Будущее лѣсное хозяйство на основаніи этихъ данныхъ не представляетъ ничего отраднаго и вопросъ о лѣсоустройствѣ является, такимъ образомъ однимъ изъ существеннѣйшихъ вопросовъ народнаго благосостоянія въ области. Отъ продажи лѣса въ 96 г. выручено 20,209 р. 45 к. и взыскано штрафу за нарушеніе лѣсн. уст. 690 р. 10 к. Лѣсной надзоръ недостаточенъ.

Въ области существуютъ слѣд. промыслы: извозный, которымъ, главнымъ образомъ, занимаются киргизы 2 южн. уѣздовъ и который до проведенія Самаро-Златоустовской и Закаспійской ж. д. приносилъ значительный доходъ; нынѣ много упалъ: кустарная промышленность и ремесла развиты у киргизовъ такъ, что удовлетворяютъ всѣ почти несложныя потребности домашняго обихода, но производство и ремесленная дѣятельность ведутся на первобытныхъ началахъ, почему и не даютъ сбыта въ сосѣднихъ мѣстахъ; но при этомъ слѣдуетъ отмѣтить, что киргизы уже сознаютъ потребность расширенія и усовершенствованія промышленности, о чемъ свидѣтельствуетъ сдѣланное киргизами Иргизскаго у. пожертвованіе на устройство въ г. Иргизѣ сельско-техническаго училища съ отдѣлами: сельскаго хозяйства и производствъ кожевеннаго, гончарнаго, мыловареннаго и сыровареннаго (въ память бракосочетанія Ихъ Величествъ); звѣроловство достаточно распространено въ области, гдѣ въ значительномъ количествѣ водятся нѣкоторые, хотя и не особенно цѣнные, звѣри: лиса, барсукъ, хорь, корсакъ, волкъ, заяцъ и проч. Гораздо болѣе въ области, въ ея обширныхъ ковыльныхъ лугахъ и на многочисленныхъ озерахъ, поросшихъ камышемъ, птицъ. но для торговли онѣ киргизу не служатъ—кочевники истребляютъ дичь въ небольшихъ количествахъ; рыболовство, развито менѣе, чѣмъ могло бы быть развито, даетъ нѣкоторый сбытъ, помимо городовъ области, и въ сосѣднюю Оренбургскую губ. Другіе промыслы развиты слабо.

Горная промышленность, не смотря на несомнѣнное существованіе въ нѣдрахъ земли достаточнаго для добыванія количества рудъ, не развита въ области, вслѣдствіе отсутствія предпринимателей, дорогивизны топлива и рабичихъ рукъ и общей неразвитости въ области болѣе или менѣе сложной промышленности, Въ послѣднее время возникло много ходатайствъ о выдачѣ свидѣтельствъ на поиски и развѣдки золотыхъ розсыпей, но отъ этихъ золотопромышленниковъ, по словамъ администраціи, нельзя ждать благопріятныхъ результатовъ развитія золотаго и вообще пріисковаго дѣла, такъ какъ ходатайства эти—плоды легкомысленныхъ мечтаній о внезапномъ богатствѣ.

Въ 1896 г. какъ и въ 1895 г., производилась исключительно добыча соли (поваренной), преимущественно изъ озера Уркачъ въ Тургайск. у. Добыто 276,488 ф. (безъ скидки на утечку). При этой добычѣ задолжались 150 чел. рабочихъ—киргизъ, получавшихъ съ пуда соли по 3 коп. Работали съ конца іюля по октябрь. Изъ озера Эбелей (Куст. у.) выволочка соли не производилась. На соленомъ промыслѣ изъ оз. Уркачъ имѣется для пользованія рабочихъ пріемный покой, аптека и фельдшеръ. Изъ свободныхъ озеръ киргизами для собственной надобности добыто соли до 115,231 пуд.

Изъ озеръ Кара-соръ и Кайнлы-соръ (Тург. у.), арендуемыхъ у казны двумя купцами, глауберовой соли не добывалось за отсутствіемъ ея сбыта.

Серебро-свинцовыя руды въ урочищахъ Кургa-сынъ, Обалы-джалъ и Ажимъ (Тург. у.) въ 1896 г. не добывались. На устроенныхъ здѣсь рудникахъ шли подготовительныя работы, состоящія въ проведеніи квершлаговъ. 19 рабочими; для этихъ работъ употреблено 35 п. 30 ф. динамита, 355 п. фитиля и 6604 шт. пистоновъ. И на этихъ рудникахъ есть пріемный покой, аптека и фельдшеръ.

Добыча мѣдной руды (развѣдка въ мѣстностяхъ Карагачты Шушага-Адырь и Суръ-куль Копторской, въ Актюб. у.), добыча нефти, подъ разработку которой отведены 4 площади въ Актюб. у. по р. Джусѣ, добыча каменнаго угля въ мѣстности Чокнаръ-кунь (Тург. уѣзд.) въ 1896 г не производилась совсѣмъ или производилась въ незначительныхъ количествахъ.

Въ области нѣтъ ни одной фабрики и заводская промышленность здѣсь лишь зарождается. Отсутствіе значительныхъ населенныхъ центровъ и малокультурность населенія—главныя причины неразвитости заводской и фабричной промышленности.

Кожевенныхъ, овчинныхъ, кишечныхъ и салотопныхъ заведеній въ области 44, съ 101 рабочимъ, съ производствомъ на 77,350 р.; мельницъ и маслобоенъ 146, съ 182 рабочими съ производствомъ на 254,984 руб.; пивоварен. зав. 2, рабочихъ 16, на 11,000 руб.; гончарныхъ заведеній и кирпичныхъ сараевъ 17, съ 23 рабочими, на 14,750 руб.; всего 209 заводовъ, съ 322 раб., на 358,084 р.

Главное значеніе для области, какъ страны скотоводческой, имѣетъ ярмарочная торговля. Обороты постоянной торговли въ 1896 году слѣдующіе:

по г.	Актюбинску	до	300,000 р.	Во всѣхъ осѣдлыхъ пунктахъ до 1,612,150 руб
„	Кустанайскаго у.	„	912,150 р.	
„ „	Иргизу и пос. Карабутаку		500,000 р.	
„ „	Тургаю	„	300,000 р.	

Торгово-промышленныхъ заведеній числилось 364: изъ нихъ по св. 2-й гильдіи: въ Актюбинскѣ – 20, Кустанайскомъ у. – 119, г. Иргизѣ и пос. Карабутакъ—31, г. Тургаѣ—19; по свидѣт. на мелочной торгъ: въ Актюбинскѣ—7, Кустан. у.—111 г. Иргизѣ и пос. Карабутакъ—23, г. Тургаѣ—1; питейныхъ заведеній въ области —31, въ Кустанайск. у—28 и въ Актюбинскѣ, Иргизѣ и Тургаѣ по 1; пивныхъ заводовъ въ Кустан. у.—9.

Общіе торговые обороты области въ 1896 г. простирались до 5,416.150 р. Киргизскимъ населеніемъ—на 3,755,000 руб., русскимъ—на 346,470 р.

Къ 1 января 97 г. числилось въ области 421,688 чел.: осѣдлаго—33,344, кочевого—388,344 чел. Выселеній небыло; прибыло 56 семействъ переселенцевъ, 255 чел.—въ Актюбинскій уѣздъ.

Всего зданій въ области: въ городахъ, къ 1 янв. 97 г., было 3465; изъ нихъ 2803 жилыхъ и нежилыхъ 662; въ уѣздахъ—66890; жилыхъ—62,661 и 4,229 нежилыхъ.

Телеграфное сообщеніе имѣется лишь въ 2 уѣздныхъ городахъ области—Кустанаѣ и Иргизѣ.

Раскольниковъ имѣется въ области лишь незначительный %.

Врачебный персоналъ: врачей въ области—11, фельдшеровъ, повив. бабокъ, аптекарскихъ уч. и проч.—33; въ области имѣются 4 лазарета, въ коихъ пользуются лѣченіемъ и частныя лица. Больницъ гражд. вѣд. нѣтъ. Единственная въ области вольная аптека, по 1100 рецептамъ, въ 1896 г., выручила 624 р. 92 к. и отъ ручной продажи—992 р. 97 к. Медикаменты изъ аптекъ при врач. пунктахъ и при лазаретахъ отпускаются безплатно.

За мед. помощью, въ 1896 г., обращалось кочевое и осѣдлое населеніе—15,466 д., станціонарно пользовалось 16 чел.; изъ общаго числа заболѣвшихъ умерло 142 (0,9)%.

Ветеринарныхъ врачей и фельдшеровъ въ области—всего 36. Въ Кустанаѣ открыта ветеринарн. амбулаторія.

Въ области имѣется 83 школы. Наибольшее число ихъ приходится на Кустанайскій у. (46) и наименьшее—на Тургайскій (10).

Такимъ образомъ, 1 школа приходится на 5080 жителей.

12 школъ дух. вѣд. помѣщаются въ наемныхъ домахъ; 24 министерск.—въ собственныхъ домахъ и такихъ-же 47—въ наемныхъ. Число преподавателей—135 чел.: православныхъ—22 законоучителя, 16—магомет. вѣроуч., 83 учителя и 14 учительницъ.

Число учащихся въ 1896 г. было: 1849 мужск. п. и 435 ж. п.—2284 чел. Сравнительно съ 1895 годомъ болѣе на 227 чел

Принимая въ разсчетъ 421,688 жителей и полагая изъ общаго населенія области 12% дѣтей школьнаго возраста, слѣдовало бы имѣть въ учебныхъ заведеніяхъ 50,602 дѣтей; вычитая же отсюда 2284 чел. учащихся, получимъ, что 48,318 чел. были лишены возможности получить русское образованіе.

При 11 мужск. русско-киргизскихъ школахъ, 6 женск. и 1 русск. уч. имѣются интернаты, въ которыхъ помѣщаются отъ 20 до 30 киргизск. мальчиковъ и дѣвочекъ. Въ Кустанайскомъ 2 хъ классномъ училищѣ—до 50 мальчиковъ.

При каждомъ 2 классн. уч. имѣется какое-либо ремесленное отдѣленіе. При мужск: столярное, столярно-токарное, переплетное; при женскихъ оргзнизовано обученіе рукодѣліямъ.

Книгъ пріобрѣтено на 3464 р. 37 к.

Израсходовано на содержаніе министерск. школъ:

изъ госуд. к—ва . .	18,300 р.	50 к.
„ областн. сбора . .	46,705 р.	92 к.
„ городск. средствъ .	7,255 р.	50 к.
„ пожертвов. частн. лицъ и обществъ	2,270 р.	74 к.
Всего .	74,532 р.	56 к.

Стоимость каждаго учащагося—38 р. 33 к.

Содержаніе школъ дух. вѣд. обошлось въ 2226 р.; стоимость ученика—6 р. 5 к.

	Число церквей и монастыр. православ. исповѣд.		Мечетей и магомет. молитвен. домовъ.	
	Камен.	Деревян.	Камен.	Деревян.
Г. Актюбинскъ (жит. къ 1 января 1899 г. 3752 (1876 м. п. и 1876 ж. п.)	1	—	—	—
Актюбинскій уѣздъ, жителей по свѣдѣн. за 1897 г. 112,622).	—	1	1	6
Г. Кустанай (14228)	1	4	—	—
Кустанайскій уѣздъ, (жит. 15457)	—	5	1	8
Г. Иргизъ и пос. Карабутакъ	—	3	—	—
Иргизскій уѣздъ (жит.—въ уѣздѣ вмѣстѣ съ город. насел. 98891, 51599 м. п. и 47292 ж. п.).	—	—	—	2
Г. Тургай (жит. до 900 д. об. п.	—	1	—	—
Тургайскій уѣздъ (жит. съ город. насел. 87039, —45535 м. п. и 41504 ж. п.).	—	—	—	5
Всего въ области	2	14	2	21

IV.

УРАЛЬСКАЯ ОБЛАСТЬ И ЕЯ ТРАКТЫ.

Уральская область образована въ 1869 году и состоитъ изъ земель казаковъ Уральскихъ, называвшихся до начала послѣдней четверти прошлаго столѣтія, по прежнему названію рѣки Урала, *Яицкими*, и изъ земель, принадлежащихъ киргизамъ малой орды, пространствомъ приблизительно въ 6000 квадр. миль или около 30 милл. десятинъ удобной и неудобной земли, изъ коихъ почти 6½ милл. принадлежатъ казакамъ и составляютъ общую войсковую собственность, а остальные—киргизамъ, оставаясь въ

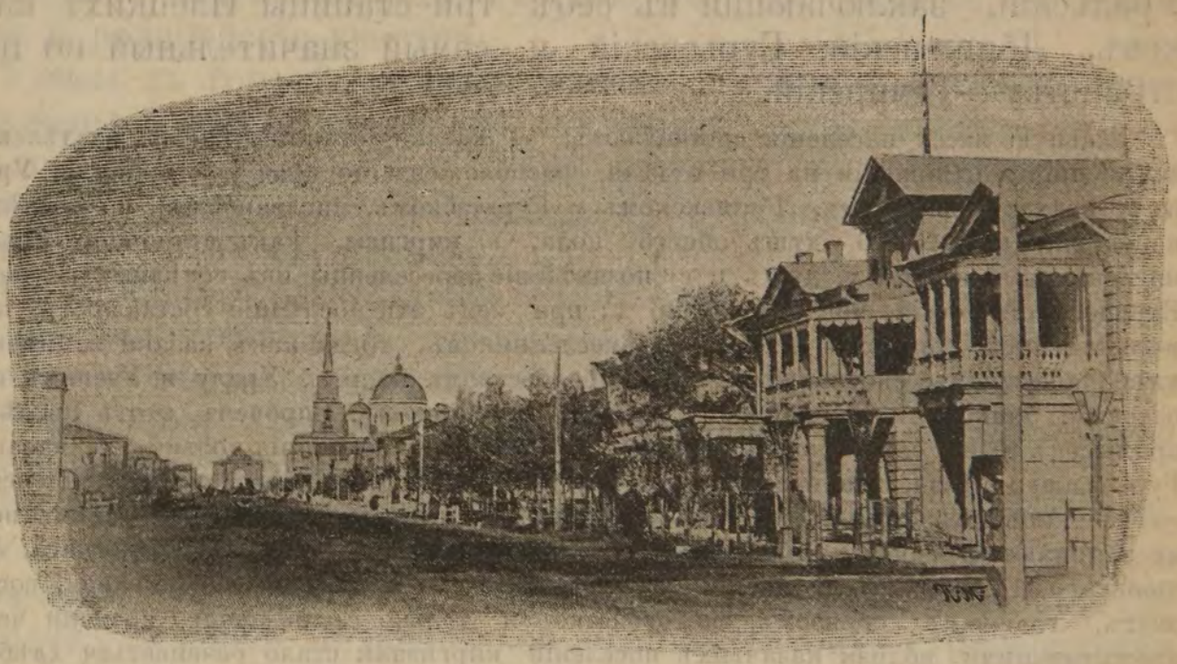

Г. Уральскъ. -Михайловская улица.—Домъ наказнаго атамана.—Соборъ св. Александра Невскаго.—Тріумфальная арка.

Vue de la ville d'Ouralsk. — Rue Mikhailowskaia. — Maison du chef cosaques.—Cathédrale de St. Alexandre Newsky.—Arc de triomphe.

тоже время государственною собственностью. Расположена область между 53° и 45½° сѣверной широты и 66° и 76° восточной долготы. Границы области—на сѣверѣ и сѣверо-западѣ Оренбургская и Самарская губерніи, на западѣ—губернія Астраханская, на югѣ—море Каспійское и Закаспійская область, на востокѣ—Аральское море и область Тургайская.

Поверхность области, за исключеніемъ небольшой восточной части ея, представляетъ изъ себя однообразную, прорѣзанную съ сѣвера на югъ рѣкою Ураломъ, впадающимъ въ Каспійское море, равнину съ почвой, только въ южной части, по причинѣ солончаковъ, неплодородной.

Изъ рѣкъ, болѣе или менѣе значительныхъ, кромѣ Урала, въ области протекаютъ: Чаганъ, Уилъ, Узени (большой и малый) и Эмба (послѣдняя во время половодья достигаетъ Каспійскаго моря), а изъ озеръ Чалкаръ, Индерское и Курхайское морцо. Всѣ рѣки, какъ средства передвиженія, не имѣютъ ровно никакого значенія и лишь по р. Уралу весною сплавляются плоты.

Климатъ Уральской области, по преимуществу, сухой, при чемъ средняя годовая температура воздуха въ областномъ городѣ Уральскѣ по наблюденіямъ, произведеннымъ въ теченіе послѣднихъ 17 лѣтъ, равняется +4°; наивысшая лѣтняя, наблюдавшаяся 13 іюля 1891 г., равнялась+41,2°, наименьшая, наблюдавшаяся 26 января 1892 года —40,8°.

Въ административномъ отношеніи область дѣлится на уѣзды: Уральскій, заключающій въ себѣ три станицы Илецкихъ казаковъ, Лбищенскій, Гурьевскій и самый значительный по пространству—Темирскій.

Главную массу населенія составляютъ: а) казаки, станицы коихъ, раздѣленныя въ военномъ отношеніи на три отдѣла, расположены по правую сторону р. Урала, въ уѣздахъ: Уральскомъ, Лбищенскомъ и Гурьевскомъ, численностью, по послѣдней переписи, въ 113626 душъ обоего пола, в) киргизы, какъ старожилы страны, численностью въ 466 т. душъ и с) позднѣйшіе переселенцы изъ сосѣдныхъ губерній Европейской Россіи, числомъ 65826 д.; при чемъ эти послѣдніе составляютъ, преимущественно, торговый классъ и ремесленниковъ, тогда какъ казаки занимаются хлѣбопашествомъ, скотоводствомъ и рыболовствомъ по р.р. Уралу и Узенямъ и по озерамъ: Чалкару и Курхайскому и морю Каспійскому. Впрочемъ, этотъ послѣдній промыселъ нынѣ служитъ главнымъ средствомъ для пропитанія только для казаковъ Гурьевскаго уѣзда, для казаковъ же другихъ уѣздовъ – Уральскаго и Лбищенскаго —онъ лишь подспорье къ другимъ занятіямъ, а скотоводы—такъ имъ совсѣмъ почти не занимаются. Занятіе киргизовъ, населяющихъ части уѣздовъ Уральскаго, Лбищенскаго, Гурьевскаго и сплошь Темирскій уѣздъ, какъ кочевого племени, составляетъ, главнымъ образомъ, скотоводство и только съ недавняго времени между проживающими вблизи казачьихъ поселеній киргизами стало развиваться хлѣбопашество. Изъ хлѣбовъ засѣвается пшеница (кубанка), рожь (яровая) овесъ и просо. Огородничество развито слабо. Скотоводство у казаковъ состоитъ въ разведеніи лошадей, рогатаго скота и овецъ, по мѣстному названію барановъ, доставляющихъ сало и шерсть грубаго качества. У киргизъ кромѣ вышеупомянутыхъ породъ разводятся и верблюды, служащіе, главнымъ образомъ, для перевозки и переноски тяжестей.

Рыбный промыселъ у казаковъ состоитъ въ ловлѣ красной рыбы: бѣлуги, осетра, севрюги и др. и черной: сазана, судака и т. п. и производится лѣтомъ посредствомъ неводовъ (сѣтей, длиною отъ 80 до 120 саж.), а зимой, кромѣ того, и посредствомъ багровъ (большихъ желѣзныхъ крючковъ, прикрѣпленныхъ къ длиннымъ деревяннымъ шестамъ). Качество рыбы, пойманной въ р. Уралѣ, ставится выше таковаго же пойманной въ Каспійскомъ морѣ, а потому первая цѣннѣе второй. Главнымъ рынкомъ для продажи предметовъ производительности области служитъ областной г. Уральскъ, къ описанію коего и переходимъ.

Уральскъ, до 1776 г. Яицкій городокъ, (время основанія неизвѣстно) расположенъ на полуостровѣ, образуемомъ р.р. Ураломъ и Чаганомъ, огибающими восточную и западную стороны города, на высотѣ 108 ф. надъ уровнемъ океана, подъ 51°12′ сѣверной широты и 51°22′ восточной долготы отъ „Гринвича“.

Мѣстность занимаетъ ровную съ сѣвера на югъ около пяти верстъ, а съ востока на западъ, въ срединѣ города около 2 верстъ, съ населеніемъ въ 36½ т. душъ обоего пола, изъ коихъ казаковъ, по послѣдней переписи, 10½ т., около 500 киргизъ, а остальные—инородцы, русскіе и татары.

Подсчетъ числу жилыхъ строеній въ городѣ не производился, а потому для опредѣленія количества ихъ статистическихъ данныхъ не имѣется. Можно лишь приблизительно сказать, что ⅓ домовъ въ городѣ будетъ каменная, а остальныя ⅔ упадаютъ на дома деревянные и сырцеваго кирпича; смѣшанной постройки домовъ, за рѣдкимъ исключеніемъ, не имѣется.

Въ административно-военномъ отношеніи городъ дѣлится на двѣ станицы, а въ административно-гражданскомъ—на три полицейскихъ части, которыя, въ свою очередь, дѣлятся на кварталы и полицейскіе участки.

Улицы въ городѣ, за исключеніемъ старинной его части, расположены довольно правильно, но грязны и хотя средины нѣкоторыхъ улицъ съ помощью песка и гальки за послѣднее время нѣсколько приподняты, но передвиженіе по нимъ отъ этого почти нисколько не улучшилось.

По сторонамъ нѣкоторыхъ улицъ растетъ рядъ деревьевъ—это остатки насажденій, произведенныхъ домохозяевами по распоряженію мѣстнаго начальства въ 1891 году, ко времени пріѣзда Наслѣдника Цесаревича, нынѣ благополучно царствующаго Государя Императора.

Изъ городскихъ площадей—самая значительная—Туркестанская и продолженіе ея—площадь Предтеченская, какъ центръ торговыхъ помѣщеній. На Туркестанской площади, при пересѣченіи ея Большой-Михайловской улицей, стоитъ тріумфальная арка, каменная, построенная также въ 1891 г. Далѣе—Казанская съ бульваромъ—главнымъ мѣстомъ народнаго гулянья—съ памятникомъ въ формѣ круглой каменной бесѣдки съ мраморнымъ изображеніемъ умершаго въ 60 гг. Наслѣдника Цесаревича Николая Александровича и лѣтнимъ помѣщеніемъ для военнаго клуба. Затѣмъ, Иканская съ разведеннымъ на ней въ послѣднее время бульваромъ.

Православныхъ церквей въ городѣ, за исключеніемъ помѣщающейся въ зданіи войсковой женской гимназіи и заложенной, но останавливающейся постройкой за недостаткомъ средствъ, насчитывается десять. Самая древняя изъ нихъ, насчитывающая приблизительно 150 лѣтъ существованія, Михайло-Архангельскій соборъ; затѣмъ, отличается по величинѣ и архитектурѣ—Новый соборъ, во имя св. Александра Невскаго, построенный въ пятидесятыхъ годахъ. Церквей другихъ христіанскихъ вѣроисповѣданій въ городѣ не имѣется; изъ нехристіанскихъ—молитвенныхъ зданій—магометанамъ принадлежитъ четыре мечети.

Въ городѣ имѣется, кромѣ войсковой женской 8 классной гимназіи и войскового же реальнаго 7 класснаго училища съ подготовительными при обоихъ заведеніяхъ классами, съ 500 слишкомъ учениковъ и учениць и пансіонами при нихъ, съ платой по 150 р. въ годъ съ каждаго пансіонера, нѣсколько низшихъ учебныхъ заведеній,—въ томъ числѣ ремесленныхъ и духовнаго вѣдомства. Всѣхъ учебныхъ заведеній, кромѣ частныхъ, четырнадцать (всего въ области 68) съ 1050 учен.

Кромѣ того, имѣется двѣ воскресныхъ школы, основанныя въ недавнее время спеціально для взрослыхъ учениковъ и учениць и народная безплатная читальня.

Есть нѣсколько обществъ, какъ то: вспомоществованіе недостаточнымъ ученикамъ и ученицамъ, трезвости, общество вспомоществованія приказчиковъ г. Уральска, Уральское общество ветеринарныхъ врачей, благотворительное, скаковое и др. Изъ благотворительныхъ заведеній имѣется войсковая больница, домъ умалишенныхъ, войсковая богадѣльня, дѣтскій пріютъ, безплатная амбулаторная лечебница, родильный пріютъ (послѣдніе два заведенія существуютъ на средства частныхъ лицъ и благотворительнаго общества) и ночлежный домъ. Въ недавнее время въ городѣ открыта амбулаторная лечебница для животныхъ.

Въ Уральскѣ же находятся главныя правительственныя мѣста области, какъ то: Областное Правленіе, Войсковое Хозяйственное Правленіе, Штабъ войскъ Уральской области, Управленіе Атамана I Военнаго Отдѣла, Почтово-телеграфная контора, казначейство и какъ кредитное учрежденіе—отдѣленіе Государственнаго Банка; а изъ частныхъ коммерческихъ предпріятій Торгово-промышленный коммерческій банкъ, агенты разныхъ страховыхъ обществъ и транспортныя конторы.

Изъ промышленныхъ заведеній въ чертѣ города находятся: восковой свѣчной заводъ—епархіальный, такой же заводъ частнаго лица, крупчатная паровая мельница съ лѣсопилкой, принадлежащая акціонерному обществу, нѣсколько конныхъ паровыхъ просообдирокъ, паровой спиртоочистительный заводъ, оканчивающій въ этомъ году свою дѣятельность въ виду введенія въ области винной монополіи, и вновь строющійся такой же заводъ отъ казны.

Изъ увеселительныхъ заведеній въ городѣ имѣется театръ, два клуба—военный, помѣщающійся въ зданіи Войскового Хозяйственнаго Правленія, и коммерческій—въ частномъ домѣ; при обоихъ имѣются библіотеки, а при послѣднемъ, кромѣ того, и номера для пріѣзжающихъ. Здѣсь кстати сказать о послѣднихъ то, что таковые имѣются чуть не при каждой, болѣе или менѣе значительной, гостинницѣ, а потому и недороги.

Существовавшіе до конца 80 г.г. каменныя башни и городской валъ срыты, а потому памятниковъ старины, кромѣ вышеупомянутаго собора свят. Михаила Архангела, не осталось.

Къ сѣверной же части города примыкаетъ и полотно Рязанско-Уральской желѣзной дороги, проведенной въ истекшемъ десятилѣтіи отъ Покровской слободы, Самарской губ. почти на 400 верстъ, съ каменнымъ желѣзнодорожнымъ вокзаломъ и жилыми строеніями для желѣзнодорожныхъ служащихъ.

Недалеко отъ вокзала находятся громадные резервуары для нефти, принадлежащіе Восточному страховому и транспортированія кладей обществу.

Общественная жизнь въ Уральскѣ до начала истекшаго десятилѣтія проявлялась, вообще, слабо и лишь съ проведеніемъ желѣзной дороги она стала замѣтно сильно развиваться, но за то жизнь въ городѣ съ того же времени стала много дороже.

Торговля годъ отъ года увеличивается, такъ что нѣтъ почти такой улицы, гдѣ бы не находилось по нѣсколько лавокъ при домахъ.

Существуютъ въ городѣ и ярмарки, какъ то: Петровская—въ іюнѣ мѣсяцѣ и Крестовоздвиженская—въ сентябрѣ, но по своей малооборотности обѣ эти ярмарки безъ ущерба могутъ быть закрыты.

Всѣ товары, подлежащіе вывозу изъ Уральска и ввозу въ него изъ губерній Европейск. Россіи, до проведенія желѣзной дороги, шли по нѣсколькимъ трактамъ. Самый главный—Самарскій протяженіемъ въ 280 верстъ, проходитъ чрезъ Красноярскую и Соболевскую станицы и Николаевскій уѣздъ, Самарской губ. Этимъ же трактомъ товары доставлялись на Сызрань. Второй трактъ—Бузулуцкій, разстояніемъ въ 190 слишкомъ верстъ, проходитъ чрезъ тѣ же станицы и уѣздъ Бузулуцкій; до проведенія желѣзной дороги былъ и почтовымъ трактомъ.

Третій—Оренбургскій, длиною около 300 верстъ; четвертый трактъ—Чижинскій, проходящій чрезъ Чижинскій форпостъ до села Балакова, Самарской губерніи, длиною въ 280 верстъ, и пятый—чрезъ Мергеневскій форпостъ въ Ханскую ставку, Астраханской губерніи.

Въ настоящее время изъ всѣхъ этихъ трактовъ пользуются лишь Бузулуцкимъ и Мергеневскимъ; Оренбургскій же трактъ потерялъ свое значеніе еще съ проведеніемъ Оренбургской желѣзной дороги, когда всѣ товары, подлежащіе отправкѣ въ г. Оренбургъ, стали отправляться въ Бузулукъ, изъ коего до мѣста назначенія они отправлялись уже по желѣзной дорогѣ, а Самарскій и Чижинскій—со времени соединенія желѣзной дорогой Уральска и Покровской слободы. Эта послѣдняя, т. е. желѣзная дорога, какъ уже ранѣе сказано, проходитъ на протяженіи 396 верстъ съ слѣдующими станціями, считая отъ Уральска.

СТАНЦІИ.	Разстояніе въ верст.	СТАНЦІИ.	Разстояніе въ верст.
Переметная отъ Уральск. . .	37	Жулидово	14
Зеленый (разъѣздъ)	12	Плесъ	19
Шитово	27	Мокроусъ	18
Семиглавый моръ	22	Еруслапъ (раз.)	12
Озинки	23	Урбахъ	23
Чалыкла	26	Нахай	14
Новорослейка	22	Титоренко (разъѣздъ)	12
Алтата	26	Безъимянная	12
Мавринка	21	Анисовка	25
Ершово	19	Покровская слобода	9

Изъ Уральска проходятъ также два почтовыхъ тракта (казенныхъ): одинъ на г. Гурьевъ, а другой—на г. Темиръ.

Гурьевскій трактъ, протяженіемъ въ 483½ версты, съ слѣдующими почтовыми станціями:

Уральскъ	—	Калмыковская	17
Круглоозерная	14½	Красноярская	15
Чаганская	20½	Горская	30
Янайкинская	24	Гребенщиковская	17
Будоринская	23	Кулагинская	14½
Кожехаровская	22	Зеленовская	26
Лбищенская	16	Тополинская	15
Горячинская	14½	Баксайская	22
Мергеневская	16	Яманхалинская	12
Каршинская	19	Сарапчиковская	22
Каленовская	20	Редутская	22½
Антоновская	24	Гурьевская	27
Котельновская	22		

Весь этотъ трактъ проходитъ по землямъ казачьяго войска, такъ что всѣ станціи находятся въ предѣлахъ казачьихъ поселеній, а потому поѣздка, въ смыслѣ собственнаго продовольствія, болѣе или менѣе сносна; но не таковъ трактъ Темирскій. Этотъ послѣдній, проходящій большею частью по безводной, а потому и безлюдной пустынѣ, по сыпучимъ, переноснымъ пескамъ, *сущее* наказаніе для проѣзжающаго въ какое бы время года то ни было.

Лѣтомъ здѣсь путникъ страдаетъ отъ жары, зимою отъ холода, въ другое время измучается отъ непролазной грязи. Кромѣ этого, неудобенъ Темирскій трактъ и относительно добыванія по немъ съѣстныхъ припасовъ. Какъ уже выше сказано, путь этотъ пролегаетъ большею частью по безводной мѣстности, а потому и поселеній на немъ, за исключеніемъ одного базара при волостной ставкѣ и одного поселенія (русскаго, возникшаго недавно), не имѣется, почтовыя же станціи состоятъ изъ обитателей - лишь трехъ ямщиковъ (казенныя) или одного (земскія); а потому, въ случаѣ недостатка продуктовъ, о возможности достать ихъ - и говорить нечего. Разстояніе между станціями Темирскаго тракта слѣдующее:

Уральскъ	—	Аще-сай-Джикинды	25
Барбашева	18	Аще-сай Урундукты	18
Ханъ-куль	19	Уилъ (Шиповскій поселокъ)	18
Чулакъ Алкаты	23	Байдавлетъ	14
Кутерли Алкаты	20	Рѣчка Крудакты	12
Докіумо соръ	14	Вершина Караганты	23
Чедырта	17	Рѣчка Килбатыръ	13
Рѣчка Джамбейта-Джамбентинская ставка (базаръ)	16	Алты-Карасу	28
Рѣчка Джамбента	22	Кинжалы	20
Джаръ-Камышъ	25	Чійлы-Уилъ	17
Чепты-Куль	22	Калмыкъ-Кырганъ	23
Кара-Тюбе	17	г. Темиръ	30
Айдарханъ	22	Рѣчка Чійли-Темиръ	26
Тюлепъ	24	Кара-Булакъ	17
Ханды-Куль	21	Далѣе почтовыя станціи идутъ въ предѣлахъ уже Тургайской обл.	

Кромѣ упомянутыхъ, такъ сказать, казенныхъ почтовыхъ трактовъ, изъ Уральска въ разныя станицы проходятъ еще тракты войсковые, по коимъ провозятъ мѣстную почту линейные казаки на лошадяхъ, принадлежащихъ обывателямъ войскового сословія, но ѣзда на такихъ лошадяхъ постороннимъ лицамъ возможна лишь съ разрѣшенія Уральск. Войсков. Хозяйственнаго Правленія.

ПРІЕМЪ ПОДПИСКИ

НА

„ДОРОЖНИКЪ ПО СИБИРИ и АЗІАТСКОЙ РОССІИ“

—ИЛЛЮСТРИРОВАННОЕ ПОВРЕМЕННОЕ ИЗДАНІЕ—

въ г. КАИНСКѢ, у нотаріуса І. С. Мягчиловича-Вольскаго.

Тутъ-же продажа ОТДѢЛЬНЫХЪ книжекъ

и

„ПУТЕВОДИТЕЛЯ ПО СИБИРИ“.

ОТДѢЛЪ ДЕСЯТЫЙ.

АДРЕСНЫЯ СВѢДѢНІЯ.

I.

Главноначальствующія лица въ Сибири и Азіатской Россіи.

Степной генералъ-губернаторъ, командующій войсками Сибирскаго военнаго округа и войсковой наказный атаманъ Сибир. казачьяго войска, генералъ отъ кавалеріи Баронъ Максимъ Антоновичъ **Таубе** (мѣстопребываніе г. Омскъ).

Иркутскій военный генералъ-губернаторъ, командующій войсками Иркутскаго воен. округа, генералъ-лейтенантъ Александръ Иларіоновичъ **Пантелѣевъ** (мѣстопр. г. Иркутскъ). *Приамурскій генералъ-губернаторъ*, командующій войсками Приамурскаго воен. округа и войсковой наказный атаманъ Приамурскихъ казачьихъ войскъ, генералъ-лейтенантъ Николай Ивановичъ **Гродековъ** (мѣстопр г. Хабаровскъ). *Помощникъ Приамурскаго генералъ-губернатора*, командующій войсками Приамурскаго воен. округа и наказнаго атамана, ген.-лейт. Аркадій Семеновичъ **Беневскій** (мѣстопр. г. Хабаровскъ). *Туркестанскій генералъ-губернаторъ*, командующій войсками Сибирск. Турк. ген.-губ., командующій войсками Турк. края, генер. адъютантъ Сергѣй Михайловичъ **Духовской**. Помощникъ его ген.-лейт. Григорій Иванов **Ивановъ** (мѣстопреб. г. Ташкентъ). Главный начальникъ и командующій войсками Квантунской обл. и морскими силами въ Тихомъ ок. вице-адм. Евгеній Иван. **Алексѣевъ**. *Попечитель Западно-Сибирскаго учебнаго округа* д. с. с. Л. И. **Лаврентьевъ** (мѣстопр. г. Томскъ). Старшій предсѣдатель Иркутской судебной палаты д. ст. сов. Георгій Владиміровичъ **Кастріото-Скандербекъ-Дрекаловичъ**. Прокуроръ Иркутской судеб. палаты д. с. с. Сергѣй Григорьевичъ **Коваленскій**. Старшій предсѣдатель Омской судебной палаты дѣйст. ст. сов Николай Карловичъ **Безе**. Прокуроръ Омской судебной палаты д. с. с. Александръ Евгеніев. **Кичинъ**. Старш. Предсѣд. Ташкентской суд. палаты д с. с. Борисъ Иванов. **Бартеневъ**. Прокуроръ палаты с. с. Ник Александ. **Дедюлинъ**.

ВОЕННЫЕ ГУБЕРНАТОРЫ: *Акмолинской области* и командующій войск. въ обл., ген.-маіоръ Николай Ивановичъ **Санниковъ** (мѣстопр. г. Омскъ). *Семирѣченской области* и командующій войск. въ области, генералъ-маіоръ **Іоновъ** (мѣстопр. г. Вѣрный). *Семипалатинской области* и командующій войск. въ обл генерал. штаба ген.-лейтенантъ Александръ Ѳеодоровичъ **Карповъ** (мѣстопр. г. Семипалатинскъ). *Амурской области*, командующій войск. и наказный атаманъ Амурскаго казачьяго войска, генералъ-маіоръ Константинъ Николаевичъ **Грибскій** (мѣстопр. г. Благовѣщенскъ). *Забайкальская область*, командующій войсками и наказный атаманъ Забайкальскаго казачьяго войска, генералъ-маіоръ Евгеній Осиповичъ **Маціевскій** (мѣстопр. г. Чита). *Приморской области*, командующій войск. и наказный атаманъ Южно-Уссурійскихъ казачьихъ войскъ генерал. штаба генералъ-маіоръ Николай Михайловичъ **Чичаговъ** (мѣстопр. г. Владивостокъ). *Сахалинскій*—генералъ-маіоръ Михаилъ Николаевичъ **Ляпуновъ**. *Сыръ-Дарьинскій*—ген.-лейт. Николай Ивановичъ **Корольковъ** (г. Ташкентъ). *Самаркандской* обл., командующій мѣстными и резервн. войсками, ген.-маіоръ **Медицинскій** (мѣстопр. г. Самаркандъ). *Ферганской* обл. и командующій мѣстн. и резервн. войск. ген.-маіоръ Андрей Петровичъ **Чайковскій** (г. Новый Маргеланъ). *Туркайской* ген.-лейт. Асинкритъ Асинкрит. **Ломачевскій** (Оренбургъ). *Закаспійской* обл. и командующій въ оной войск. ген.-лейт. Андрей Андреевичъ **Боголюбовъ** (г. Асхабадъ). *Уральской* обл.—ген.-маіоръ Константинъ Никол. **Ставровскій** (г. Уральскъ).

ГУБЕРНАТОРЫ: *Тобольскій*—д. с. с. Леонидъ Мих. **Князевъ**. *Томскій*—д. с. с. князь Сергѣй Александровичъ **Вяземскій**. *Енисейскій*—д. ст. сов. Михаилъ Александровичъ **Плецъ**. *Иркутскій*—д. с. с. Иванъ Петровичъ **Моллеріусъ**. *Якутскій*—дѣйств. ст. сов. Владиміръ Николаевичъ **Скрипицинъ**.

ПРЕДСѢДАТЕЛИ ОКРУЖН. СУДОВЪ: *Тобольскаго*—д. с. с. Семенъ Васильевичъ **Сукачевъ**, *Томскаго*—д. с. с. Филиппъ Филипповичъ **Деппъ**, *Красноярскаго*—д. с. с. Николай Петровичъ **Ераковъ**, *Иркутскаго*—д. с. с. Василій Вас. **Луполовъ**, *Якутскаго*—с. с. Александръ Федор. **Смиттъ**, *Благовѣщенскаго*—д. с. с. Н. А. **Татаровскій**. *Владивостокскаго*—с. с. Фридрихъ Фридрих. **Фонъ-Паркау**, *Читинскаго*—д. с. с. Александръ Констант. **Михайловъ**, *Омскаго*—д. с. с. Григорій Федор. **Ковалевскій**, *Семипалатинскаго*—с. с. Анатолій Егоров. **Зуевъ**. *Ташкентскаго*—д. с. с. Алексѣй Ал. **Чебышевъ**. *Самаркандскаго*—д. с. с. Алексан. Фортунатовичъ **Пржецловскій**. *Ново-Маргеланскаго*—д. с. с. Евгр. Самойл. **Ковалевъ**. *Вѣрненскаго*—д. с. с. Алексан. Клем. **Колоколовъ**. *Асхабадскаго*—д. с. с. Вас. Мод. **Вакаръ**. *Порть-Артурскаго*—д. с. с. Александръ Влад **Лихачевъ**.

ДУХОВНЫЯ ВЛАСТИ: *Омскій и Семипалатинскій* Еп. **Григорій**, *Тобольскій и Сиб.* Еписк. **Антоній**, *Томскій и Барнаульскій* Еп. **Макарій**, *Енисейскій и Красноярскій* Еписк. **Евфимій**, *Иркутскій и Верхоленскій* Архіеп. **Тихонъ**, *Забайк. и Нерчинскій* (въ Читѣ) Еп. **Меѳодій**, *Приамурскій и Благов.* Еписк. **Евсевій** (въ Благовѣщенскѣ), *Якутскій и Вилюйскій* Епископъ **Никаноръ**, *Екатеринб. и Ирбитск.* Еп. **Христофоръ**, *Туркестанск. и Ташкентск.* Еписк. **Аркадій** (въ Вѣрномъ).

Алеутскій и Аляскинскій Епископъ **Тихонъ** (въ С.-Франциско). *Японскій и Ревельскій* Еписк. **Николай—Касаткинъ**, начальникъ японск. миссіи (Токіо).

II.

ОМСКЪ.

ВОЕННОЕ ВѢДОМСТВО. *Сибирскій Военный округъ.* Степной Генералъ-Губернаторъ, Командующій войсками Сибирскаго военнаго Округа и Войсковой Наказный Атаманъ Сибирскаго Казачьяго войска, Генералъ отъ Кавалеріи Баронъ Максимъ Антоновичъ **Таубе**. Военный губернаторъ Акмолинской области Ген.-Лейтен. Николай Ивановичъ **Санниковъ**

ВОЕННО-ОКРУЖНОЙ СОВѢТЪ. Предсѣдатель—Командующій войсками Округа, Члены: Начальн. Окр. Штаба, Окружн. Интендантъ, Зав—щіе Артиллер. и Инженер. частями, Окружн. Воен. Медицинск. Инспекторъ, Членъ отъ Воен. Министерства: дѣйств. ст. сов. Петръ Афанас. **Златоверховниковъ**. Дѣлопроизводитель—кол. ассес. Владм. Павл **Алексѣевъ**. *Состоящіе при Командующемъ войсками Округа и Войсков. Атаманѣ Сибирскаго казачьяго войска:* для особыхъ порученій: Состоящ. по арм. кавал. подполк. Иванъ Егоровичъ **Фриландеръ**. Личн. Адъют. шт.-ротм. Ал—сѣй Платон. **Поляковъ**. *Окружный Штабъ.* Начальникъ Штаба—генер. штаба Генер.-Лейтен. Никол. Платонов. **Зарубаевъ**. Помощн. его и Окружн. Инспект. госпиталей Акмолинск. обл. генер. штаба Ген.-Маіоръ Иванъ Ивановичъ **Макаревичъ**. состоящій для порученій при штабѣ—ген. штаба капит. Конст. Федор. **Щедринъ**. Старшіе Адъютанты: Строев. отд. генер. шт. полковн. Никол. Дмитр. **Путинцевъ**. Мобилиз. отд. ген. шт. подполк. Конст. Владим. **Асмусъ**. Инпсект. отдѣл.—подполк. Ал—сѣй Андреев. **Алунинъ**. Помощн. его—капит. Конст. Семен. **Устюговъ**. Хозяйств отд. подполк. Пав. Иванов. **Сотниковъ**. Помощн. его—поруч. Владим. Никол. **Лебедевъ**. Казачьяго отд.—сост. по Сибирск. каз. войск. старш. Николай Григор. **Путинцевъ**. Помощн. его—надв. сов. Сем. Сем. **Калмаковъ**. Завѣдыв. судн. частію—кол. сов. Сем. Михайл. **Меркушевъ**. Начальн. Архива и вр. зав. типогр. кол. сов. Ал—сѣй Яковл **Нуднеръ**. Журналистъ—надв. сов. **Поповъ**. Завѣдыв хозяйств. частію—надв. сов **Уфинцевъ**. Прикомандированные къ штабу. Сиб. каз. войска подъес.: **Михайловъ, Третьяковъ**. Завѣдывающій передвиженіемъ войскъ по желѣзнымъ дорогамъ и водянымъ путямъ Сибирскаго раіона—Ген. штаба полковн. Никол. Антонов. **Ухачъ-Огоровичъ**. *Военно-Топографическій Отдѣлъ.* Начальн. отд. корп. воен. топогр полковникъ Юлій Александр. **Шмидтъ**. Шт.-офиц. для порученій и астрономическихъ работъ—(вакансія) Начальн. топогр. склада кор. воен. топогр. подполк. Антонъ Лаврент. **Новицкій**. Секр. Отд. стат. сов. **Елисѣевъ**. Начальн. 1-го съем. отд.—кол. сов. **Головкинъ**. Начальн 5-го съем. отд. топограф. съемки вдоль направленія Сиб. жел. дороги—корп. воен. топограф. подполк. В А. **Духновскій**. Производ. топогр. работъ корп. воен. топогр.: шт.-кап. М. М. **Поспѣевъ**, В. Д. **Колгушкинъ**, Ф. М. **Бильскій** И. М. **Розоноеръ**. *Классные военные топографы.* Начальн. 2 го съем. от.—кол. сов. П. Г. **Богдановъ**. Производ. карто-

граф. работъ кол. сов. Н. А. **Крековъ**, кол. сов. В. А. **Елисѣевъ**, А. И. **Кортуковъ**. Производ. топограф. работъ: кол. ассес. П. Г. **Люсилинъ**, П. В. **Сибирцевъ**, И В **Чуклинъ**, Целест. Галик. **Стройновскій**, А. А. **Александровъ**; тит. сов. Г. П. **Дроздовъ**, К. А. **Елисѣевъ**, Н. М. **Гемпель**, Н. К **Попандопуло**. Классн. воен. литографъ - кол. сек. В. Н. **Іевлевъ**. *Окружное Интендантское Управленіе.* Окр. Интенд. числян. по арм. пѣх. Яковъ Николаев. (генералъ-маіоръ) **Лосевъ**. Прав. канцел.—стат. сов. Пав. Дмитр. **Соловьевъ**, Секретарь кол. сов П. Д. **Каменьщиковъ**. Помощн. его—губ.-секр. В. М. **Словцовъ**. Чиновн. для особ. порученій. VII класса—ст. сов. И И. **Шумиловскій**. (въ Вѣрномъ). VIII клас.: над. сов. Е. Я. **Панфиловъ**, кол. ассес Ф. И. **Вараксинъ** (въ Вѣрномъ). IX клас.—кол. секр. Г. П. **Плотниковъ**. Дѣлопроизвод ст. сов. И. А. **Камша**, кол. сов М. Я **Вакаръ**, надв. сов Т. А. **Волковъ**. Столонач.: поруч. М. А. **Бѣлозеровъ**. т. сов. О. Г **Лассеніусъ** 1-й, к секр. И. Н. **Никулинъ**. Кол. А. А. В. **Каверинъ**. Бухгалт.: надв. сов. А Г. **Черкасовъ**, Н. В. **Пономаревъ**, Н В. **Успенскій**. Журнал.-к. ассес В. А. **Михайловъ**. Чинов. для усиленія неим. чиновъ: П. П. **Васильевъ**. Н. Н. **Каринскій**, А. И. **Поповъ**. *Омскій вещевой складъ.* Главный Смотритель—Кол Сов **Бутлеръ**, Чиновники для порученій. VIII клас.—шт.-кап. В. Н. **Калугинъ**. IX клас.—к. секр. П. П. **Зосимовичъ**. Письм. и бухг—ръ н. сов. Н. Ф. **Черепашковъ**. Помощн его—к. р. Н. К. **Трескинъ**. Смотр. сорт. магаз.—над. сов. А. П. **Романовскій**, П. Л. **Федоровскій**. Смотр. Омск. продов. магаз. 1-го кн. ротм. П. П. **Зосимовичъ**. *Окружное Артиллерійское Управленіе.* Завѣдыв. артил. частью сост. по пол. пѣш. арт. ген.-маіоръ Михаилъ Андреев. **Якубовичъ**. Старш. адъют., сост. по пол. пѣш. арт. капит.: В. В. **Кури**, Л. Я. **Симоновъ**. Помощн. старш. адъют.—сост. по пол. пѣш. арт. шт.-кап. Н. Д. **Баскаловъ**. Бухгалт. н. сов. П. И. **Дягилевъ**. Штабъ-оф. осмотр. оружіе въ войск. Окр.—сост. по пол. пѣш. артил. подполк. А. П. **Некрасовъ**. Классн. оруж. мастеръ—А. И. **Митрофановъ**.

УПРАВЛЕНІЕ ОМСКАГО ОКРУЖНАГО АРТИЛЛЕРІЙСКАГО СКЛАДА.

Начальн. склада—сост. по пол. пѣш. артил. полковн. Георгій Александр. **Нелидовъ**. Столонач. управл.—н. с. А. Н. **Слизковъ**. Нач. Отдѣла ручн. оруж. и огн. прип. кап. артил. В. В. **Дьяковъ**. Помощн. его—к. ассес. М. А. **Щербаковъ**. Чиновн. для поруч. и команд. к. р. Д. А. **Толпегинъ**. Начальн. Омск. мѣстн. артил. ком.—шт. кап. Т. С. **Симоновъ**. Помощн. его—поруч. А. Н. **Богдановъ**.

ОМСКОЕ ОКРУЖНОЕ ВОЕННО-МЕДИЦИНСКОЕ УПРАВЛЕНІЕ.

Окр. военно-медиц. инсп., тайный сов. Владим. Викент. **Лукомскій**. Помощн. его—д. с. с. Никол. Юліев. **фонъ-Белендорфъ**. Дѣлопроизв.: к. сов. В. А. **Игнатовичъ** (врачъ), к. а. С. Ф. **Домбровичъ** (фармацевтъ). Врачи для командиров. к. с. М. І. **Большаковъ**, лекарь Я. С. **Кочещевъ** и доктора медиц. Отто Леопольд. **фонъ-Шренкъ** и Леонъ Бернанд. **Попельскій**. Ветерин. врачи для командир.: н. с. Пав. Савв. **Поповъ**, к. ассес. И. А. **Кордобовскій** Фармац. для команд.—К. П. **Керстенсъ**. Классн. мед. фельдш. г. с. Н. А. **Карташевъ**, к. р. И. Ф. **Ивановъ**.

ОМСКІЙ ВОЕННЫЙ ГОСПИТАЛЬ. Начальн. госпит.—подполк. Конст. Михайл. **Кумельскій**. Главный врачъ—с. с. Иппол. Дмитр. **Купріяновъ**. Старш. ордин. к. сов. А. А. **Пасальскій**, П. А. **Соломинъ**. Младш. ордин.: н. с. П. Каэт. **Левоневскій**, М. И. **Ляховецкій**, лекарь М. О. **Шайкевичъ** Управл. апт. к. сов, **Маціевскій**. Рецептаріусъ—провиз. А. Г. **Малиновскій**. Классн. фельд.: — к. секр. С. С. **Кущенко**, г. с А. И. **Кирѣевъ**. Смотрит. госпит. капит. І. И. **Барановскій** Бухгалт. н. с. И. А. **Александровъ**. Коммисаръ—г. с. К. Кон. **Ударцевъ**. Священ. о. Алексѣй **Серебренниковъ**.

ОМСКІЙ АПТЕЧНЫЙ СКЛАДЪ. Бухгалт. и письмов.—н. с А. Б. **Ефимовъ**. Старш. фармац.—к. сов В. Ф. **Коршуновъ** Младш. фармац.—пров. И. С. **Крикорянцъ**. Классн. фельдш.—к. р. Н. Л. **Павловъ**.

ОКРУЖНОЕ ИНЖЕНЕРНОЕ УПРАВЛЕНІЕ. Завѣдыв. инж. частью (вакансія). Дѣлопроизвод.: воен. инжен капит. С. Т. **Слабошевичъ**, ст. сов И А. **Анисимовъ**. Помощн дѣлопр. к секр. К Т. **Бедаревъ**, г. с. В. А. **Серебряковъ**. Завѣдыв окр инж складомъ—н. с. П. А. **Рахваловъ**. Воен. инжен подполк. С. Ф. **Неслуховскій**, капит. Н. Е. **Вараксинъ** шт. кап. И. М. **Колосовъ**. *Омская инженерная дистанція.* Начальн. дист. воен инж. полков Констант. Фед **Холостовъ**. Производ. работъ воен. инж. кап. Н. В. **Герасимовъ**, мѣстн. инжен. кап В. А. **Семеновъ**, С Ф. **Верковскій**, подпор. С. И. **Фабръ**. *Управленіе Омской мѣстной бригады* Нач. бриг. ген.-маіоръ Яльмаръ Федор. **Люндеквистъ**. Дежурн штабъ офицер.—полковн. Л. С **Барановскій**. Старшіе адъютанты, капит. А. А. **Скалеповъ**, И К. **Привалихинъ**. *Омскій резервный батальонъ* (кадр.). Командиръ бат. полк. Констант. Галактіон **Глущановскій**. Младш. шт.—офиц., подполк: Н. И. **Семеновъ**, И. А **Радоминовъ**. Бат. адъют. шт.-кап. А Н **Свѣшниковъ** Команд ротъ: 1-й шт.-кап. А. П. **Быковъ**, 2-й кап. И. А. **Яцкинъ**, 3-й кап Г. С. **Устьянцевъ**, 4-й кап. А К. **Трескинъ**, 5-й шт.-кап. Н. А **Прейнъ** Завѣдыв. хозяйств бат, кап Н. Д. **Киселевъ**. Завѣдыв. оруж.—поруч В Ф **Раленбекъ**. Дѣлопр. бат. суда поруч. А. А **Крохалевъ**. Завѣдыв учебн. ком.—поруч. Е. В **Ерофѣевъ**. Завѣдыв охотн. команд. пор. М Н. **Фукинъ**. и. д. Квартерм.—подпор. Г. П. **Зощенко**. Казначей—подпор. Н. В. **Бобовъ**. Завѣдыв. швальн. и хлѣбоп—подпор. **Александровъ** I. Младш. офицер. шт. кап. В А. **Фроловъ**. Евг. Ал. **Дю-Вернуа**, поруч. Е. А. **Фридерикъ**, В. И. **Мельниковъ**, А. П. **Кречетовъ**, Н. В. **Кевролевъ**, М К **Гомбинскій**, подпор. А. К. **Плахотенко**, Ф. А. **Костыревъ**, А. И. **Левицкій**, М И. **Дубровъ**, П. П **Мозеръ**, А. Е **Троицкій**, В. Н. **Семеновъ**, Н. Гр. **Гусевъ**, И И **Александровъ** 2-й, А. А **Леонтьевъ**, И. А. **Сунгуровъ**, Капитонъ Гр. **Александровъ** 3-й. Старш. врач батал. кол. сов. Адамъ Адам. **Жуковскій**. Младш. врачъ—к. ас. Н. Я **Александровъ** Дѣлопроизв. т. с. Л. Д **Дарковъ**, Оруж. мастеръ—**Шитиковъ** *Омская дисциплинарная рота.* Начальн. роты—подполк. Мих. Мих. **Шанскій**. Младшіе офиц: шт.-кап М Е **Кевролевъ**, Л. И. **Плотниковъ**. Врачъ роты—н с Д. М **Ермолаевъ**. *Управленіе Омскаго уѣзднаго воинскаго начальника* Воинск. нач. подполк. Констант. Михайл. **Кумельскій**. Дѣлопроизв. к. р И. И. **Ершевъ**. Прикоманд. къ Управл. поруч Н. В **Кевролевъ**, подп. М. И **Дуброво**. Квартирующія въ гор. Омскѣ Мѣстная ком.—Каргатская, нач. ком. капит. Н. Е. **Шуховъ** Омская конвойная ком—нач. ком. подполк П. А. **Керманъ**. Младш. офиц. шт.-кап. **Ножинъ**.

СИБИРСКІЙ КАДЕТСКІЙ КОРПУСЪ. (г. Омскъ). Директоръ—(вакансія). Инспект. клас.—полковн. Н. П **Андреевъ**. Помощн. его шт.-кап. П. Н. **Скалонъ** Ротные команд полковн. Я. Я **Вакаръ**, М. М **Садиловъ**, подполк. А. П. **Иващенко**. Офицеры - воспитат. подполк. П. В. **Нестеренко**, А. С. **Завьяловъ**, К. Н. **Гришковъ**, А. М. **Янковъ**, В. П. **Викентьевъ**, капит. П. А **Брайкевичъ**, П. П. **Коробко**, Венед. Ст **Берниковъ** П. П **Мальцевъ**; шт.-кап. Т. Ст **Ломшаковъ**, В. И. **Петровъ-Азотовъ**, А. И. **Котляревскій**, В Л **Гуславскій**, поруч. П. И **Ушаковъ**. Штатн. преподав. с. с. Л. С. **Буланже**, А. И. **Бекрѣевъ**, П. А **Леваневскій**, К. В. **Ельницкій**, П. И **Мозеръ**, Н. И. **Соколовъ**, А П. **Кортуковъ**, П. Т. **Воеводинъ**, В. А. **Соколовъ**, к. сов. А. П. **Буткѣевъ**, К. Г **Халилѣевъ**, подполк. Аф Ф. **Ечинацъ**, над. сов. **Гусевъ**, кап А. Н. **Муратовскій**, к. ассес К. И. **Ремакъ**, С. И. **Артамоновъ**. Законоуч. и наст. церкви свящ о. Дмитрій **Худяковскій**. Старшій врачъ—докт. медиц. ст. с. Н. В. **Берлинскій**. Младшій врачъ докт медиц. к. сов. Ф. С. **Отрошкевичъ**. Смотр. зданій кап. В Н **Жиряковъ**. Завѣдывающій обмунд пор. **Кирилловъ**. Экономъ к ас. В. И. **Новгородцевъ**.

ОМСКОЕ ВОЕННОЕ СОБРАНІЕ. Предсѣд. собр.—ген. шт. ген.-лейт Н. П. **Зарубаевъ**. Предсѣдат. распоряд. комит. полковн. Мих. Гавріил **Чириковъ** Члены: полковн. К. Ф. **Холостовъ**. Я. Я. **Вакаръ**, М. М. **Садиловъ**, подполк. М. М. **Шанскій**. Хозяинъ собранія подполк. Н. И. **Семеновъ**. Завѣдыв. столовой и буфетомъ—поруч. М. К. **Гомбинскій**. Дѣлопроизв. поруч. Н. В **Бобовъ**.

ОМСКОЕ МЕДИЦИНСКОЕ ОБЩЕСТВО. Предсѣдат. тайн. с. В. В. **Лукомскій.** Товарищъ предсѣд. к. сов. П. А. **Соломинъ** 1-й секретарь лек. М. О. **Шайкевичъ.** 2-й секретарь к. сов. А. А. **Пасальскій.**

ОМСКОЕ ОТДѢЛЕНІЕ С.-ПЕТЕРБУРГСКАГО ВРАЧЕБНАГО ОБЩЕСТВА ВЗАИМНОЙ ПОМОЩИ. Предсѣдат. д. с с Николай Юльев. **фонъ-Белендорфъ.** Члены правленія: товар. предсѣд. с. с. П А. **Кабановъ,** 1-й секретарь с. с. Н. П. **Берлинскій,** 1-й секретарь к. сов. Б М. **Чигловскій,** казначей к. сов. А. Ад. **Жуковскій.**

СТЕПНОЕ ОКРУЖНОЕ УПРАВЛЕНІЕ РОССІЙСКАГО ОБЩЕСТВА КРАСНАГО КРЕСТА. Предсѣд, Степн. Ген.-Губерн. и Команд. войск. Сибирск. воен. округа. Попечительн. надъ сестрами милос.—Баронесса Марія Ефим. **Таубе.** Казначей и секр —полковн. К Ф **Холостовъ.**

УЧРЕЖДЕНІЯ ПО СИБИРСКОМУ КАЗАЧЬЕМУ ВОЙСКУ. *Войсковое Хозяйственное Правленіе.* Предсѣдат. полковн. **Катанаевъ.** Совѣтн. войск.-старш. И. Ф. **Путинцевъ** и подъес. А Б. **Асановъ** Дѣлопроизв. кол. ас. В. П. **Дороховъ** М. А. **Поповъ,** подъес. А. В. **Буровъ,** тит. сов. А. Я. **Путинцевъ.** Помощн. дѣлопроизв. г. с. В Е. **Долженко,** А. И. **Скуратовъ,** к. р. П. И **Ходаковъ,** Л. Ф. **Перфильевъ** Бухгалт. к сек. В. Е. **Катанаевъ.** Помощн. бухг. кол ассес. И. Г. **Александровъ** Архив А. Ф. **Сомовъ.** Офицеры для порученій, есаулы - Н. М **Сальниковъ** Н. Б **Кирьяновъ.** Войск. лѣснич. т. сов. Е. И. **Жуковскій.** Агрономъ-статистикъ т. сов. В. І. **Таврида.** Смотр Бухтарм. рыбнаго. промысла—сотникъ И. В. **Сѣдельниковъ.** *Межевое Отдѣленіе Войсков. Хозяйствен. Правленія.* Начальн. отдѣл. —полк **Калачевъ** Помощн. его тит. сов. М. П. **Шубинъ.** Дѣлопроизвод.- к ас. М. С. **Десятовъ.** Помощн. дѣлопроиз. Д Г. **Чириковъ.** Стар. землем. т. с И. Н. **Хорьковъ,** Н Н. **Шороховъ.** неим чина В И. **Тимаевъ.** *Приготовительный пансіонъ для дѣтей офицеровъ и чиновниковъ Сибирскаго казачьяго войска.* Смотритель—над. сов. В. А. **Ивановъ** Воспитат. С. И **Новочадовскій,** А. А **Донорскій** *Войсковая библіотека Сибирскаго казачьяго войска.* Завѣдующій библіотекою—отст. полк. А. И. **Копуевъ.** *Войсковой музыкантскій хоръ.* Завѣдующій хор. подъес. А. П. **Шмонинъ,** капельмейстеръ Б. А. **Елинъ.** *Управленіе Атамана 2-го военнаго отдѣла* (г. Омскъ). Атаманъ отдѣла—полк. М. Г. **Чириковъ.** Старш. адъют. подъес. М. И. **Горбовскій.** Дѣлопроизв. - г. с. Г. Г. **Путинцевъ.** Начальн. войск. окруж. мастерс. ес. И. А. **Тонконоговъ.** Помощн. его—сотн. А. Н. **Набоковъ.** Классн. оруж. маст. г. с. С Н. **Введенскій.** Старш. врачъ к. сов. Б. М **Чигловскій.** Младш врачъ—к. ассес. А. А. **Велижанинъ.** *Сибирскій военно-окружный судъ.* (г. Омскъ) Предсѣд. ген -лейтен. Валеріанъ Сергѣев. **Митрофановъ.** Военные судьи: ген.-маіоръ Алек. Влад **Берниковъ,** полковн Мартынъ Феликс **Гобріаловичъ,** Максимил. Геральдов. **Бекъ.** Воен слѣдов. с. с. Ник. Ив. **Меньшикъ** (г. Омскъ); полк Олимпъ Петр. **Соколовъ** (Тобольскъ); Фед Данил. **Шуляковскій** (Семипалат); подп. Алек. Ив. **Андогскій.** (Томскъ) Секретарь с. с. І. Л. **Круковскій** Помощн. секр.: к. ассес. В. А. **Федоровскій,** т. с. С. Н. **Кирпотинъ,** к. сек. В. В. **Мартинъ.** *Военно-Прокурорскій Надзоръ.* Воен.-Прокуроръ—Ген.-М-ръ Н. Н. **Гредякинъ.** Помощ. его: подполк. - Ник. Ал. **Повало-Швейковскій,** Вас. Мих. **Хороманскій,** Мих. Дмитр. **Огіевскій.** Прикомандир. къ надзору—кандид. на воен. суд должн. кап. Е. Ф. **Карвовскій.** *Омское Жандармское Управленіе.* Начальн. управл. - полковн. Влад. Лаврен. **Марковъ.** *Омское Жандармское Полицейское Управленіе Сибирской желѣзной дороги.* Начальн. управлен —полковн Сем. Ив. **Кохановъ.** Адъют. управл —ротм. К. Н. **Горнбергъ.** Начальн. Омск. отд.—ротм. С. Н. **Петропавловскій** Начальн. Петропавловск. отд. ротм. М. В. **Журавскій.** Начальн. Курганскаго отд. подп. Ив. Льв. **Алексѣевъ.** Начальн. Челябинск. отд. ротм. И. М. **Абрамовъ.** Начальн. Каинск отд. ротм К. Н. **Гесслеръ.** Начальн. Томск. отд. подпол. Валер. Алек. **Марченко** (въ Томскѣ).

СТЕПНОЕ ГЕНЕРАЛЪ-ГУБЕРНАТОРСТВО. Степной-Гебернаторъ, Командующій войсками Сибирскаго военнаго округа и Войсковой Наказный Атаманъ Сибирскаго казачьяго войска, Генералъ отъ Кавалеріи Баронъ Макс. Ант. **Таубе.** *Канцелярія*

Степного Генералъ-Губернатора. Управляющій—д. с. сов. В. С. **Лосевскій.** Старшіе дѣлопроизводители. зав. 1 отд. с. с Д. И. **Лавровъ,** 2 отд.—с. с. И. В. **Селицкій.** Младшіе дѣлопроизв.: I отд: 1 ст. А. А. **Поповъ,** 2 ст.—к. сов. А. М. **Поповъ;** втор. отд. 1 ст.—н. с. Ф. М. **Ветохинъ,** 2 ст. к. ас. В. А. **Морозовъ.** Журнал.—т. с. Н. О. **Пашкевичъ** Перевод. киргизск. языка: старшій над. сов. Султанъ Ишь-Мухамедъ-Сюкъ-Оглы **Аблайхановъ,** младшій—Р. Джанъ **Дюйсенбаевъ.** Чиновники особыхъ порученій: н. с. Г. В. **Абаза,** тит. с. І. А. **Зеленецкій;** по дорожной и строительной частямъ с. с И. Г. **Хвориновъ;** для переписки по китайскимъ дѣламъ—н. с А. П. **Плаховъ;** агрономъ—Ф. Ф. **Штумперъ.**

АКМОЛИНСКАЯ ОБЛАСТЬ. (г. Омскъ). Военный Губернаторъ Акмолинской обл. Ген.-Лейт. Н. Н. **Санниковъ.** *Областное Правленіе.* Вице-Губернаторъ д. с. с. В. М. **Ергольскій.** Совѣтники: I-го отд. н. с М. Н. **Вилькенъ;** 2-й отд н. с. Т. И. **Тихоновъ.** Дѣлопроизводители: н с. К. С. **Виноградовъ,** к. ас. А. И. **Михайловъ,** А. Ѳ. **Ворченко,** А. А. **Хромцевъ.** Помощники дѣлопроизв.: к. сек. П. М. **Поздинъ,** г. сек. Д. Ар. **Панковъ,** к. р А. П. **Бѣлозеровъ** Чиновн. особ. поруч.: старш. кол. ас. А. Д. **Голенищевъ-Кутузовъ,** младш. к сек. А. С. **Андреевъ.** Обл. врачебн. инспек. с. с. докт. мед А. А. **Полубинскій,** Област. вет. Акмол. обл.—над. сов. А. Илл **Касаткинъ.** Чиновн. по счет. и экзек. частямъ П. М. **Вартминскій.** Редакторъ (начальн. газет. стола и смотрит. типограф.) —н. с. И. А **Козловъ.** Регистраторъ В. Л. **Жеребятьевъ** Архиваріусъ—В. Н. **Давыдовъ.** Переводчики: кол ас І. Е **Тарановъ,** кол сек. Н. Г. **Щербаковъ.** *Строительное отдѣленіе при Акмолинск Обл. Правленіи.* Областной инженеръ —надв сов. Андр. Самуил. **Эйнаровичъ.** Областной архитек. кол. ас. Моис. Израил. **Шухманъ.** *Межевое Отдѣленіе при Акмолинск. Обл. Правленіи.* Областной землемѣръ **Песковскій.** Межевщики: П. Ф. **Гауфъ,** А. П. **Комаровъ,** В. И. **Кучукъ,** А. Э. **Блеефельдъ.** Чертежникъ К. Р. **Оношко.** *Крестьянское Установленіе Акмолинской области.* Непремѣн. членъ по крест. дѣламъ кол. ас. Мих. Ив. **Бекерскій.** Дѣлопроизв.—Г. И. **Яхонтовъ.** Помощн дѣлопр.—В. Ѳ. **Хвостовъ.** Чиновникъ по крестьян. дѣламъ Омск. уѣзда С. М. **Федюшинъ.** *Областное по городскимъ дѣламъ присутствіе.* Предсѣдат.—Военный губернаторъ. Члены: вице-губернаторъ, управляющій казен. палатой, городской голова и членъ отъ Омской гор. думы. Завѣдывающій дѣлопроизв. А. А. **Хромцевъ.** *Областное по воинской повинности присутствіе.* Предсѣдатель—Военный Губернаторъ. Члены: вице-губернаторъ, прокуроръ Окружнаго суда, Омскій уѣздный воинскій начальникъ и совѣтникъ 2 отд областного правленія. *Областной статистическій комитетъ.* Предсѣдатель—Военный Губернаторъ. Помощникъ предсѣдат.—управляющій Государственными имуществвми степныхъ областей. Секретарь—н. с. И. А. **Козловъ.**

МИНИСТЕРСТВО ЮСТИЦІИ. *Омская Судебная Палата.* Старшій предсѣдатель дѣйст. ст. сов. Николай Карл. **Безе.** Предсѣдатель Департамента дѣйств. ст. сов. Ант. Ив. **Маттель.** Члены Палаты: с. с. Исаакъ Абрам. **Левентонъ,** Мих. Христоф. **Смолдовскій,** Никол. Ив. **Любимовъ,** Ник. Пав. **Бѣлобородовъ,** Мих. Петр. **Турбинъ,** Александр. Констант. **Висковатовъ.** Секретари: уг. Д-та В. Н. **Савельевъ,** гр. Д-та И. В. **Кондратовичъ;** Помощн сокретаря угол. Д-та Никол. Вас. **Хрулевъ,** Григор. Дмитр. **Няшинъ,** гражд. Д-та Дмитр. Арк. **Страховъ** и канд. на суд. долж. ис. дол. пом. секретаря Яковъ Васильевичъ **Ляхницкій.** Переводчикъ киргизскаго языка Мухамедъ-Закиръ-Абдулъ-Ямилевичъ **Ишмухаметовъ.** Прокуроръ Судеб. Палаты—дѣйст. ст. сов. Александръ Евген. **Кичинъ.** Тиварищи прокурора: с. с. Петръ Емельяновичъ **Маковецкій,** кол. сов. Сем. Яковл. **Утинъ,** графъ Мих. Александр. **Подгоричани-Петровичъ.** Секретарь при прокурорѣ губ. секр. Романъ Романов. **Мерцъ.**

ОМСКІЙ ОКРУЖНЫЙ СУДЪ. Предсѣдатель—дѣйств. ст. сов. Григор. Ѳеодор. **Ковалевскій**. Члены суда: Клавдій Васил. **Ляхницкій**, Александръ Пав. **Морозовъ**, Леопольдъ Клементьев. **Шурасъ**, Никол. Мартын. **Агишевъ** (испол. обяз. старш. нотаріуса). Секретарь Никол. Александр **Прель**. Прокуроръ—ст. сов Степ. Игнатьев. **Хруцкой**. Товарищи Прокурора: Германъ Герм. **Баршертъ**, Антонъ **Иван. Яцевичъ**, Леонидъ Петровичъ **Голубъ** (всѣ трое въ г. Омскѣ) и Иванъ Никол. **Петровъ** (въ г. Петропавловскѣ). Мировые Судьи: 1 уч. Омск. уѣз. баронъ Іосифъ Александр. **Бининнгаузенъ-фонъ-Будбергъ**, 2 уч. Омск. уѣз. Леонтій Евдоксіев. **Люцедарскій**, 3 уч. Омск. уѣз. Петръ Карловичъ **Гульдманъ**, и 4 уч. Омс. уѣз. Иванъ Ивановичъ **Кремлевъ**. Добавочн. Миров Судья Георгій Василь **Рублевскій**. Судебн. Слѣдов. Омс. Окр. Суда: Сергѣй Никол. **Рамазанъ**. Нотаріусы гор. Омска: Эдуардъ—Степанъ Антоновичъ **Галиковскій** (Томская улица, домъ Голландскаго) и Ал—сѣй Никол. **Малковъ** (Атаманская ул., домъ Кортуковой). Присяжный повѣренный Конст. Мирон. **Щербаковъ**. Частные повѣренные: Дм. Ив. **Яковлевъ**, Арк. Александр. **Шенгели**, А. А. **Рябовъ**, Никол. Фед. **Портнягинъ** и А. П. **Холкинъ**. Переводчикъ при Окр. Судѣ Отунчи **Альджановъ**.

ОМСКАЯ КОНТРОЛЬНАЯ ПАЛАТА. Управляющій палатою—д. с. с. Карлъ Генриховичъ **Штернбергъ**. Старшіе ревизоры: с. с. М. П **Мислављскій**, И. И. **Мельниковъ** и Н. П. **Кудреватыхъ**. Младшіе ревизоры: к. сов Н. И. **Рудневъ**, П. Н. **Пастуховъ**. и Я. С **Севастьяновъ**. Помощн. ревиз: н. с П. М. **Лупандинъ**, Н. Д. **Попенченко**, А. И **Тютринъ**, С. И. **Мельниковъ**, к. ассес. М. Н. **Скоробогатовъ**, А. Ѳ. **Коноваловъ**, П. Ф. **Галицкій**, Ин. Н. **Мелиссовъ**, А. А. **Пашковскій**. Секретарь П. П. **Лавровскій**.

ОМСКАЯ КАЗЕННАЯ ПАЛАТА. Управляющій—над. с. **Лаппа**. Начальники отдѣленій: перваго— к. секр. А. А **Конопасевичъ**, второго—к. ассес. В. И. **Пищиковъ**, третьяго—н. сов. В. В **Альбинскій**. Секретарь—к. секр. В В **Безбородовъ**. Чиновники особыхъ порученій: старшій г. с В. П **Софійскій**, к. ассес. Н. П. **Вознесенскій** (сверхъ штата). Архиваріусъ к. сек. Е. П. **Потанинъ**. Бухгалтеры: н. с М. А. **Ясинскій**, Е А. **Феденевъ**, А. П. **Родюковъ**, к. ассес. Ив. Ф. **Морозковъ**, тит с А И. **Васильевъ**, К. Г. **Войхтъ**. Столоначальники: Д. А. **Горбацевичъ**, З. Я. **Вдовинъ**, П. А. **Хворостанскій**, Я. Я **Дороховъ**, І. А. **Іоделисъ** Помощники бухгалтеровъ: В А. **Ухаловъ**, А. В. **Михайловъ**, А. И. **Костроминъ**, Л. Г. **Прокофьевъ**, Д. А **Пашковскій**, В. С. **Холево**. *Податные инспекторы вѣдомства Омской Казенной Палаты.* М А. **Войшицкій**—г. Петропавловскъ, И П. **Василевскій** г. Омскъ. К С. **Михайловъ**—г. Кокчетавъ, Н. К. **Литвиновъ**- г. Акмолинскъ. Г А **Сопѣтовъ** г. Семипалатинскъ, В. Н **Савкевечъ** г. Каркаралинскъ, И. П. **Лаптевъ** г. Павлодаръ, С. Я. **Пузыревъ** г. Устькаменогорскъ, Хр. С **Морозовъ** г. Зайсанъ, Ф. Ф. **Вереденко**—г Вѣрный, Эд. Фр. **Добровольскій** г. Пишпекъ, И. Г **Сѣроцинскій** г. Пржевальскъ, Г. Людв. **Яцино**—г. Копалъ, В. М **Галинъ** г. Лепсинскъ, И. И **Лейманъ**—г. Джаркентъ. *Помощники податныхъ инспекторовъ.* П. А. **Бисеревъ**—г. Омскъ, Врачъ М. И. **Лутохинъ**—г. Кокчетавъ. *Омское Губернское Казначейство.* Губернскій казначей ст сов. Никол. Александ. **Поповъ**. Помощникъ его к. сов. П. А. **Коркуновъ**. Старшій бухгалтеръ г. с. Л. И. **Лямбергъ**. Кассиры: Н. А. **Трифоновъ** и А. И. **Александровъ**. Помощники бухгалтера:

Д. А. **Бровчевко,** Евг. Ф. **Мѣдяновъ,** А. Г. **Макаренко** и М М. **Бернадскій.** Письмоводитель П. П. **Бычковъ.**

УПРАВЛЕНІЕ ГОСУДАРСТВЕННЫМИ ИМУЩЕСТВАМИ АКМОЛИНСКОЙ, СЕМИПАЛАТИНСКОЙ и СЕМИРѢЧЕНСКОЙ ОБЛАСТЕЙ. И. д. управляющаго—кол. сов. Вас. Вас. **Барышевцевъ.** Помощн управляющ. к. ассес. Владим. Фил. **Королевъ.** Чиновникъ особыхъ порученій по судебнымъ дѣламъ В. Д. **Добролюбовъ.** Старшіе дѣлопроизводители: н. с. Л. П **Буторинъ,** к. с. А. П **Дзерожинскій;** млмдш. дѣлопроизводители: к. сов. **И. М. Клейнгаусъ.** к. р. П. П. **Черноусовъ.** Помощн. дѣлопроизв. **М. А Самойловъ,** В. В **Антоновъ,** А. А. **Оношко.** Землемѣръ управл. А. В. **Тихоновъ.** Помошники землемѣра—н. с. П А. **Васильевъ,** А. Н. **Реезе.** Лѣсной ревизоръ кол сов. **К. І. Вислоухъ** (онъ же завѣд. Омскимъ лѣсничествомъ). *Лѣсные чины, состоящіе въ распоряженіи Омскаго Управленія Государственными Имуществами.* Лѣсные ревизоры. ст. сов. Э. О. **Баумъ** (г. Вѣрный), тит. с. А. **К. Голимонтъ** (г Устькаменогорскъ), тит. с. І. М. **Познеръ** (г. Семипалатинскъ), кол. ас. Л. А. **Сладковъ** (стан. Сандыктовская), тит. с. В. П. **Монюшко** (стан Щучинская). *Лѣсничіе I разряда.* Петропавловскаго лѣсничества—В. М. **Макеимовъ.** Прѣсновскаго Л Яков. **Снѣшко.** Зайсанскаго—В. А **Дунинъ-Горковичъ** Боровскаго В Д. **Антоновъ.** *Лѣсничіе II разряда.* Павлодарскій С. А. **Рукавишниковъ.** Алтайскій Ив. М. **Евсѣенко.** Спостенскій Н. П. **Дмоховскій.** Кокчетавскій М. П. **Лыхинъ.** Степной В. А. **Холодковскій.** Копальскій С. М. **Брилліантовъ** Лепсинскій Е. И. **Сахаровъ.** Вѣрненскій Ю. Д. **Анджейковичъ.** Пишпекскій А. В. **Вельсъ.** Пржевальскій С. А. **Далинскій** Аиртавскій В. П. **Богушевскій** Джаркентскій А. А. **Андреевскій.** *Управленіе акцизными сборами Тобольской губ. и Акмолинской области (въ г. Омскѣ).* Управляющій ст. сов. Иванъ Троф. **Масловскій** Старшіе ревизоры: надв. сов. П. П. **Меньщиковъ,** В. К. **Кононовичъ.** Младшіе ревизоры: н. с. баронъ В. Ф. **Беръ,** к. секр. П. В. **Шаньгинъ.** Секретарь А А **Зубковскій** Помощн. секретаря А. А. **Логвиновъ,** Бухгалтеръ А. Ив. **Нуромскій,** помощн. бухгалтера И. И. **Флоровъ.** *Окружное акцизное управленіе 1-й округи* (въ гор. Омскѣ. Надзиратель надв. сов. Мих. Мих. **Филатовъ.** Помощн. надзирателя Н. А **Невѣровичъ,** Н. А. **Свистовскій.** Дѣлопроизводитель Г. Я. **Бобылевъ.** Старшій штатный контролеръ тит сов. Андр Льв. **Десятниковъ.** Младшіе штатные контролеры: Ив. Ив. **Поповъ,** Г. М **Горчаковъ,** И. А. **Бѣличъ.**

УПРАВЛЕНІЕ ОМСКАГО ПОЧТОВО-ТЕЛЕГРАФНАГО ОКРУГА. Начальникъ округа ст. сов. Феликсъ Александр. **Томме.** Помощникъ его с. с, Ѳ. Ф. **Мицѣловскій.** Чиновникъ особыхъ порученій **Гетцъ.** Дѣлопроизводитель н. сов. Ѳ. С. **Ивановъ.** Помощн. его И Т. **Мезенцевъ** и **Павловъ;** бухгалтеръ А. И. **Калининъ;** Старш. механ. Н- И. **Зубаревъ,** М. К. **Роговъ;** младш. механ. М. М. **Нюбергъ** и **Шиловъ.**

Омская почтово-телеграфная Контора. Начальн. конт. кол. сов. А. К. **Соколовъ;** помощ. его В. К. **Кублицкій.**

УПРАВЛЕНІЕ ТОБОЛЬСКО-АКМОЛИНСКАГО ГОРНАГО ОКРУГА. (въ гор. Омскѣ). Окружн. инжен кол. сов. Алекс. Александр. **Сборовскій** *Дирекція училищъ Акмолинской и Семипалатинской областей.* Директоръ училищъ директ. Омс муж. гимназіи ст. сов Иванъ Дмитр. **Муретовъ.** *Инспекторъ народныхъ училищъ Акмолинской области* стат. сов. Ив. Иван **Шумиловскій.** *Омская мужская гимназія.* Директоръ—ст. с. Ивавъ Дмитр. **Муретовъ** Инспекторь—ст. с. Ив Алексѣев. **Снегиревъ.** Преподаватели: С. П **Версиловъ,** А П. **Дорогинъ,** В. В. **Родевичъ,** Э. Н. **фонъШтернъ,** А. И. **Чудовскій,** И. М. **Шамаевъ,** Юл П. **Брюйеръ,** А. И. **Баршевъ,** Н. К. **Молочниковъ,** Н. И. **Смирновъ,** Г. П. **Кэстровъ.** Законоуч. православ.—свящ. о. Ѳед. **Канарскій;** Законоуч. лютер —пасторъ Ник. **Блумбергъ.** Помощн. классн. настав. К. И. **Варакснъ,** П. И. **Полякóвъ.** Учит. приготов. класса В. М. **Орестовъ.** Законоуч. римск.-кат.—ксензъ Іоан. Иг. **Виткевичъ.** Учит. гимнастики—отставн. подполк. Никандръ Михайл. **Сомовъ.** Почетн. попечит.—пот. поч. гражд. Ѳед. Андр. **Розенплентеръ.** Врачъ—А. Х. **Островскій;** Зубной врачъ -А. С **Перохъ.** *Ом-*

ская Женская Гимназія. Попечительница супруга Ген.-Губерн., Баронесса Марія Ефимовна **Таубе**. Предсѣдатель педагогич. сов.—с. с. Сер. Пав. **Версиловъ**. Начальница гимназія и Александр. пансіона—Тереза Андр. **Дивногорская**. Преподаватели: М. М. **Сіязовъ** К. В. **Ельницкій**, В В **Напьерскій**. В. П. **Шавринъ**, н. сов. Ю Б. **Брюйеръ**, В. М. **Орестовъ**. П. Е **Шостакъ** и А. Д. **Квакъ**. Классн надзират. и учительницы: Л. И **Дягилева**, Э. И. **Алексѣева**, А. К. **Недосѣкова**, В П. **Скалепова**, А. Я. **Симонова**, А. П. **Быкова**, Л. В. **Курганская**, А. А **Фабръ**, В. П. **Плотникова**, Л. Д. **Новакъ**, А. А. **Котовичъ**, З. В **Спредова**, **Попова** Преподаватели искусствъ: П. Т. **Воеводинъ**. (танцевъ), А. П. **Васильевъ** (пѣніе), О. Н. **Мелиссова** (музыка). Врачъ гимназіи и пансіона—ст. с. П. А. **Кабановъ**. Законоучитель—свящ. о. Пантел. **Новиковъ**. *Омская женская прогимназія* Предсѣдатель педагогичес. совѣта и членъ попечитель совѣта—С. П. **Версиловъ**. Предсѣдат. попечит. совѣта: гражд. Ѳ. А. **Розенплентеръ**. Члены попечит. совѣта: Омскій город. голова Никол. Петр. **Остапенко**, протоіерей о. Никол. Г. **Никольскій**, свящ о. Ал—сѣй **Серебренниковъ**. Омскіе куппы: Г. Л. **Барановъ**, С. С. **Волковъ**. Начальн. прогимн.—учительн. приготов. класса Раиса Іосифовна **Буторина**. Законоуч. свящ. о. Ал—сѣй **Гусевъ**. Учительн. Е. А **Подкорытова**. А. И **Пономорева**, В. И. **Алексѣева**, О. К. **Семенова**, Е К. **Плотникова**, М И. **Яннайнъ**. Врачъ Ив. Ив. **Брохович**. Учителя: пѣнія—К. К. **Чумакинъ**, рисованія—А. П. **Колдаевъ**. *Омская учительская семинарія.* Директоръ ст. сов Ник. Степ. **Иваницкій**. Законоуч. —свящ. о. Александръ **Воскресенскій**. Наставн. Н А. **Усольцевъ**, И. В. **Гурскій**, А Д. **Кваке**. Учителя: П. В **Нестеренко**, И. В. **Васильевъ**, К. А. **Татаровъ**, М. Ф. **Кислицынъ** Врачъ—П. А. **Кабановъ**. *Омское Императора Александра III низшее механико-техническое училище.* Директоръ—ст. сов. инж. технол. Петръ Андр. **Ивачевъ**. Инспекторъ инж. техн. П. А. **Пудовкинъ**. Почетн. попеч.—куп. А. П. **Россошныхъ**. Законоуч. свящ. о. Алексѣй **Серебренниковъ**. Преподаватели: И. В. **Васильевъ**, Д И. **Камаевъ**, инж техн В. Н. **Воскресенскій**. Руководители работъ: техникъ В. И. **Пантелеевъ**, техн. М. В. **Скручаевъ**. Надзират.—техникъ А П. **Колдаевъ**. Письмоводитель—А. М. **Шестаковъ**. Врачъ—А Х. **Островскій**. *Омская центральная фельдшерская школа* И д. Директора врачъ Б М **Маріупольскій**. И. д. Помощн. - С. В **Фамиліантъ** Смотрителя—Г. К. **Мосіевскій** Преподаватели: Протоіерей о Никол. **Никольскій**, доктора медицины: И. Д. **Купріановъ**, А. А. **Полубинскій**, М. И. **Ляховецкій**, А. А. **Пасальскій**, врачи: П. К. **Левоновскій**, А Х. **Островскій**, Ф. К **Олигеръ** П. В. **Степановъ**, Н. П. **Клейнштейнъ**. *Омское уѣздное училище.* Почетный блюститель—куп. Степ. Сем. **Волковъ**. Штатный Смотритель - кол. ассес. П. В. **Степановъ**. Преподаватели: С. Н. **Кухлевскій**, Н. В. **Бобовъ**, П. Р. **Хохолковъ** И. Д. **Созиновъ** Н. Н. **Вручинскій**, К. **Чумакинъ**. Законоучитель—свящ. **Александровъ**. Врачъ - д—ръ медицины М. И. **Ляховецкій**. *Омскій пансіонъ для киргизскихъ и русскихъ дѣтей* Почетн. смотритель: куп. Анд. Егор **Пахотинъ**. Воспитатель пансіона: кол. ассес. **Бобовъ**. *Городскія приходскія училища* Мужскія. Ильинское: Законоучитель—свящ. о. Ал—сѣй **Серебренниковъ**; Учителя: М. Ф. **Кислицынъ**, А. Г. **Степановъ**. *Крестовоздвиженское*: Учит В. В. **Сырцевъ**; Учительницы: М. О **Шорникова**, Е. П. **Максимова** *Воскресенское*: Почет блюститель куп. М. Е. **Тереховъ**. Учителя И. Н. **Степановъ**, Н. И. **Медвѣдевъ**; Учительница О К. **Чумакина**. *Никольское*: Законоуч.—протоіерей о. Констант. **Поповъ**; Учителя: А. С. **Толстыхъ**, П. И(**Шмонинъ**. Женскія *Крестовоздвиженское*: Почет. блюстит. - Е. М. **Кабанова**; Учительницы: О А. **Ланьщикова**, А. П. **Черданцева**; Законоуч. - Иподіаконъ **Раевъ**; Надзиратель—Е. М. **Жаравлева** *Никольское*: Учительн—А Г. **Зелейщикова**. Е В. **Пастухова**. Законоуч. протоіерей о. Стеф. **Баженовъ**; Надзирательн. - А. Я. **Пантелеева**. *Ильинское*: Почетн. блюстит. Алекс - ра Герас. **Іевлева**; Учительн. А. Ѳ. **Соколова**, Е. А. **Михалева**; Законоуч - свящ. о. Ал - сѣй **Серебренниковъ**; Надзиратель—П. Г. **Курковская**. *Смѣнныя школы.* Мужская при Воскресенскомъ училищѣ: Почет. блюстит. куп. Артем. Ив. **Деровъ**; Учительн. Н. М. **Степанова**,

А. А. **Астафьева**; Законоуч.—свящ. о. Сем. **Александровъ**. Женская при Новослободскомъ училищѣ: почет. блюстит. Елиз. Александ. **Кабанова**; учительн — Пжи **Ремезова** и **Алексѣева**; законоуч.—свящ. о. Илья **Богоявленскій**; учительн. рукодѣлія—Е. М. **Плотникова**. *Начальное училище при Омскомъ убѣжищѣ.* Учительн. А К. **Заложина**; законоуч.—протоіерей о. Конст. **Недосѣковъ** *Начальная женская школа, содержимая на средства Общества попеченія о начальномъ образованіи.* Учительн. Л. І. **Морозова**; Законоуч.—свящ. **Балашевъ**. *Приходское желѣзно-дорожное училище на ст. Омскъ Западно-Сибирской жел. дор.* Учительн. М. К. **Тышкевичъ**, М. А. **Сененко**. Законоуч. прот. о. Стеф. **Баженовъ**.

ДУХОВНОЕ ВѢДОМСТВО. *Омское Епархіальное Управленіе.* Епископъ Омскій и Семипал. Преосвященнѣйшій **Григорій**; и д. секр. при Его Преосвящ.—Д. М. **Самойленко**; духовникъ при его Преосвящ. Іеромонахъ **Кириллъ**; экономъ архіерейскаго дома—Іером. **Симеонъ**. *Омская Духовная Консисторія.* Члены консисторіи: протоіерей Ник. **Никольскій**, свящ. о. Христоф. **Спасскій** и о. Илья **Тихомировъ**. Секретарь—С. С. **Каменскій**.

ПРИХОДСКІЯ и ДОМАШНІЯ ЦЕРКВИ ВЪ Г. ОМСКѢ 1) Кафедральный Успенскій Соборъ, 2) Воскресенскій соборъ, 3) Пророко-Ильинская церковь, 4) Войсковая казачья, Никольская, 5) Крестовоздвиженская, 6) Кладбищенская Всѣсвятская, 7) Госпитальная, Богородицкая, 8) при кадетскомъ корпусѣ, Николаевская, 9) при дисциплинарной ротѣ, Преображенская, 10) при мужской гимназіи Александро-Невская, 11) при женской гимназіи, Введенская, 12) при тюремномъ замкѣ Богородицкая.

ОМСКАЯ РИМСКО-КАТОЛИЧЕСКАЯ ЦЕРКОВЬ. Куратъ—военный капелланъ, канд. богословія, ксендзъ Иванъ **Виткевичъ**; Викарный ксендзъ Викторъ **Казановскій**. *Омская Евангел.-лютеранская церковь Св. Екатерин.* Пасторы: Тоб. евангел. лютеран. проповѣдникъ Ник. **Блумбергъ**, Финско-евангел.-лютеран. для арестантовъ и колонистовъ—Петръ Альфредъ **Эриксонъ**. *Городское Общественное Управленіе.* Городской голова—над. сов. Ник. Петр. **Остапенко**. Члены городской управы: куп. сынъ Анд. Егор. **Пахотинъ**, мѣщ. Мих. **Артемьевъ**. Секретарь—над. сов. А. Л. **Мезенцовъ**. Город. архитек. Н В **Вараксинъ**; Город. врачъ—П. А. **Кабановъ**; Омскій гор. ветер. врачъ—Д. И **Шевелевъ**. *Городской ломбардъ.* Распорядитель ломбарда—И. Н **Буторинъ**; Бухгалтеръ Н. Д. **Чукрѣевъ**. *Городской общественный банкъ.* Директоръ—отстав ген.-маіоръ А В. **Старковъ**. Бухгалтеръ - С. П. **Лукіаненко**. *Городское Полицейское Управленіе.* Полиціймейстеръ—кол. сов. Евг. Петр. **Шмонинъ**; помощн. полиціймм — тит. сов Альф. Игнат. **Шелькингъ**; Секретарь—Ф. З. **Иваницкій**, Приставъ: 1 й части—Ф. М. **Родышевскій**, 2-й части В В **Дерябинъ**, 3-й части Я. А **Кусковъ**, 4-й части—Н. Д. **Чирковъ**, 5-й части - к. ас. І. И. **Корзунъ**; Помощн. прист. 1-й части—Ф А. **Смолевъ**, 2-й В. М. **Жидовичъ**, 3-й Н Г. **Ивановъ**, 4-й А. **Филоновичъ**. Смотрит. тюремн. замка А А **Третьяковъ**; Городской врачъ—П. А. **Кабановъ**; Городовая повив бабка—А. Д. **Долгушина**. *Омское Уѣздное Управленіе.* Уѣздн. начальн. кол. ас. Алек. Борис. **Пальчинскій**, Помощн. его ротм. П И. **Гринченко**; Письмовод А В. **Гигановъ**, Д. И. **Бородинъ**; Врачъ 1 уч.—с сов. Ив. Ив. **Броховичъ**; Врачъ 2 уч. кол. с Н В. **Кудрявцевъ**; Омскій уѣздн. ветерин. врачъ—А Ф. **Дорофеевъ**; Пунктовой ветер. врачъ—Ю. И. **Теккеръ**. *Сибирская желѣзная дорога.* Старшій техникъ гидротехн. работъ въ раіонѣ Сиб жел. дороги—Ф. Ф. **Пржесмыцкій** г. Омскъ. *Служба движенія.* Начальн. 2 отд. „Омскъ-Кривощеково“—Н. Г. **Левицкій**; Ревизоръ движенія 3 уч. „Омскъ-Петропавловскъ“—М. В. **Левинъ**; Начальникъ станціи „Омскъ“ г **Михайловскій**. *Служба Тяги.* Начальникъ Омскихъ мастерскихъ—инж. техн. Ф В. **Красногорскій**; Начальн. депо „Омскъ“ инж. техн. П. С. **Ковецкій**. *Служба пути.* Начальн. 5 уч.—„Омскъ—Иссыль-Куль“—гражд. инж А. П. **Хегстремъ**; Начальн. 6 уч.—„Омскъ-Татарская“ воен. инж. К. И. **Бѣлевичъ**. *Служба матеріальная.* Завѣд. Омскимъ главнымъ складомъ—М. В. **Вейханъ**. Контролеръ въ г. Омскѣ—А. И **Просвиринъ**.

I АКМОЛИНСКАЯ ВРЕМЕН. ПАРТІЯ ПО ЗАГОТОВЛЕНІЮ ПЕРЕСЕЛЕНЧ. И ЗАПАСНЫХЪ УЧАСТКОВЪ ВДОЛЬ ЛИНІИ СИБИРСК. ЖЕЛ. ДОРОГИ. Завѣд. парт. кол. ас. Сер Кон. **Дѣдуловъ**; Производит. работъ: Ф. С. **Умновъ**, А. Я. **Миловичъ** П. П. **Харченко**; Старшіе топографы Н А **Хохловъ** К. Т **Лискинъ**, Е. Я. **Сакунъ**, П. В **Трофимовъ**, Ф. А **Ивановъ**; топографъ—Н. Р. **Исаковъ-Бурлей**. 2-я Акмолинская времен. партія Завѣд. партіей—старш. произ. работъ кол. ас. Влад. Алоиз. **Арцишевскій**. Произв. работъ: I И. **Журавлевъ**, В. К **Шнэ**; помощн. произв. работъ М А **Балаклейскій**; Старшіе топографы—В. Н. **Панкинъ**, В. И. **Рыжковъ**, Н. В. **Синяковъ**, П. В. **Титовъ**, А. М. **Трофимовъ**. *Обводнительныя работы.* Распорядители: Ген -Лейт. Іосифъ Иппол. **Жилинскій**, горн. инж Ив П **Кравцовъ**, г. **Ширяевъ** *Экспедиція по изслѣдованію степныхъ областей.* Завѣдыв.—Ф. А. **Щербина**. Статистики: Левъ Карл. **Чермакъ**, Петръ Ахиллов. **Васильевъ**, Ник Фед. **Дмитріевъ**, Алихонъ Нурмухамедовичъ **Букейхановъ**.

ОМСКОЕ ОТДѢЛЕНІЕ ГОСУДАРСТВЕННАГО БАНКА. Управляющій отдѣл.—с. с. Н. В. **Бажановъ**; контролеръ—Всевол. В. **Виницкій**; помощн. контролера—Б. Я. **Родзевичъ**; Кассиръ Е. Н. **Хлѣбинъ**. *Сибирскій Торговый Банкъ.* Управляющій - куп. Патр. Дм **Подшиваловъ**; Бухгалтеръ—Г. А. **Горбуновъ**; Кассиръ—Н. Н **Зиминъ**. Чиновникъ особыхъ порученій переселен. управленія Мин. Внутр. Дѣлъ, командиров. для завѣдыв. переселенческимъ дѣломъ на линіи сиб. жел. дороги—кол. ас. Андр. Афан. **Станкевичъ**; Помощники его: Завѣдыв. Омскимъ складомъ сельско-хозяйст. орудій и машинъ В В **Авиловъ**. В. И. **Ларинъ**.

РЕДАКЦІИ „СТЕПНОГО КРАЯ" И „КИРГИЗСКОЙ ГАЗЕТЫ". „Киргизская газета" Редакторъ—Григор. Веніам. **Абаза**; „Степной Край" Издатель—наслѣдникъ **Сунгурова** (опекунъ его - И. Н. **Усовъ**), Редакторъ - А. Г. **Деминъ**.

ОМСКІЯ БЛАГОТВОРИТЕЛЬНЫЯ ОБЩЕСТВА. 1) Благотворительное, состоящее подъ Высочайшимъ покровительствомъ Государыни Императрицы, съ учрежденными при немъ: убѣжищемъ для бѣдныхъ дѣтей и безплатной столовой. Предсѣдательница Баронесса М. Е. **Таубе**. 2) *Дѣтскій сиротскій пріютъ.* Предсѣдательница—Е. А. **Санникова**. 3) *Епархіальное попечительство о бѣдныхъ духовнаго званія* Предсѣдатель—свящ. о. Никол. **Никольскій**. 4) *Вспомоществованія нуждающимся переселенцамъ въ Степномъ Генералъ-Губернаторствѣ.* Предсѣдатель—ст. с. П. Е. **Маковецкій**. 5) *Вспомоществованія недостаточ. ученицамъ женской гимназіи.* и. д. Предсѣдателя св. о. Никол. **Никольскій**. 6) *Вспомоществованія недостаточ. ученикамъ мужской гимназіи.* Предсѣдатель. Полк. **М. Ф. Гобріоловичъ**. 7) *Попеченія о начальномъ образованіи въ гор. Омскѣ.* Предсѣдатель—А. П. **Морозовъ** 8) *Вспомоществованія учащимъ и учившимъ въ Акмолинской области.* За предсѣдателя—А. С. **Толстыхъ**. 9) *Взаимнаго вспомоществованія прикащикамъ въ г. Омскѣ.* Предсѣдатель—В. К. **Соболевскій**. 10) *Для бѣдныхъ при Римско-Католической церкви въ гор. Омскѣ* Предсѣдатель куратъ **Ваткевичъ**. 11) *Пособія бѣднымъ роженицамъ.* Предсѣдательница—Надеж. Петр. **Полубинская**. 12) *Переселенческій благотворительный Комитетъ.* Предсѣдательница—Ел. Алексѣевна **Санникова**. 13) *Омскій Отдѣлъ Россійскаго Общества покровительства животнымъ.* Предсѣдатель—кононикъ **Сеньчиковскій**. 14) *Отдѣленіе попечительства Императрицы Маріи Александровны о слѣпыхъ.* Уполномоченный с. с. И. Т. **Масловскій**. 15) *Акмолинское Окружое правленіе спасанія на водахъ.* Предсѣдатель Акмолинскій Военный Губернаторъ. 16) *Областной комитетъ попечит. о тюрьмахъ Общества.* Вице-президъ: Ген.-Губерн., Воен. Губ. и Епископъ Омскій. *Омскій епархіальный училищный совѣтъ.* Предсѣдатель свящ. о. Пант. **Новиковъ**.

ЗАПАДНО-СИБИРСКІЙ ОТДѢЛЪ ИМПЕРАТОРСКАГО РУССКАГО ГЕОГРАФИЧЕСКАГО ОБЩЕСТВА. Предсѣдатель—полк. Юлій Алек—др. **Шмидтъ**. *Омское Отдѣленіе Императорскаго музыкальнаго Общества.* Предсѣдатель—Леонъ Стан. **Буланже**. *Омское вольное пожарное общество.* Предсѣдатель Никол. Аксент. **Крековъ**. *Омское общество правильной охоты.* Предсѣдатель—Пав.

Бор. **Яшеровъ**. *Общество потребителей „Самопомощь“*. Предсѣдатель—Григор. Кондр. **Гусевъ**. *Общество любителей конскаго бѣга* Презид.—Ген.-Лейт. Никол. Ив. **Санниковъ**. Вице презид.—д. с. с Влад Матв. **Ергольскій**. *Омское драматическое общество*. Предсѣдатель—Максим. Гарал. **Бекъ**.

ОБЩЕСТВА КОММЕРЧЕСКІЯ: Транспортная контора бр. Каменскихъ Общ. „Якорь“ страхованія жизни. Завѣдующій конт. П. К. **Фотѣевъ**. Россійское общество морскаго, рѣчнаго, сухопутнаго страхованія и транспортированія кладей. Завѣд. конт. Н. И. **Солодовниковъ**. 1) Высочайше утвержден. Русское страховое отъ огня общество. 2) Высочайше утвержден. Россійское общество страхованія капиталовъ и доходовъ 3) Высочайше утв. Русское общество „Помощь“. 4) Агентство Нижегор.—Самарскаго поземел. банка и 5) С.-Петербургская К° „Надежда“ для морскаго, рѣчнаго и сухоп. страхованія и транспортированія кладей и страхованія отъ огня имуществъ. Главный Инспекторъ Никол. Павл. **Мальшинскій**; Агентъ—Дм. Сем. **Смирновъ**. Агенство Спб. общества страхованія отъ огня, смерти, несчастныхъ случаевъ, доходовъ и капиталовъ. Агентъ Констант. Сем. **Соболевскій**. Первое Россійское страховое отъ огня Общество Агентъ—Дм. Ив. **Яковлевъ**. Сѣверное страховое общество. Агентъ ст. сов. Иліод. Геннад. **Хвориновъ**. Страховое отъ огня товарищество „Саламандра“ Агентъ Анд. Лук. **Мезенцевъ**. Омское городское общество взаимнаго отъ огня страхованія. Предсѣдатель—отставн Ген.-Маіоръ А. В. **Старковъ**. Ссудо-сберегательное общество при Омскомъ мѣщ. Управленіи. Предсѣдатель мѣщ. **Грошевъ**. Омское Общественное Собраніе (Дворцовая ул. собствен. домъ). Предсѣдатель—полк. Юлій Александр. **Шмидтъ**. Областная больница для душевно-больныхъ. Врачъ В. Н. **Керстенъ**.

ГЛАВНЫЯ ТОРГОВЫЯ ЗАВЕДЕНІЯ ВѢ Г. ОМСКѢ. „М. А. Шаниной“—мануфактурные товары, мѣха, готовое платье, модные товары, обувь и проч.—Любинскій проспектъ. „Ѳ. М. Чириковой“—чай, сахаръ, кофе, табакъ, папиросы и канц принадлеж. Любинскій проспектъ. „Наслѣдницы Тереховой—Волковой„—Желѣзн. издѣлія, лампы, посуда. Любинск. пр. Торговый домъ „братьевъ Волковыхъ“, два отдѣленія первое; Любинс. прос. собст. домъ,—мануфактурные, бакалейные, галантерейные товары, мѣха, готовое платье, обувь и проч. „Елизаровъ“,—мануфактурн. товары. Любинс. пр. „Шкроевой“,—мануфактурн. товары. модные товары и проч. Любинск. пр. „Бахановъ ,—мануфактурные, галантерейные и проч. товары. Дворцевая ул. „Братья Бландовы,“—масло, сыръ и проч. Дворцев. ул. „Зайцевъ“.—бакалейные товары; отдѣленіе на Тобольск. ул. домъ Солдатова. Дворцев. ул. „Братья Саметника“ —мануфактурные и проч. товары, золотыя и серебрен. вещи, часы—Люблин. пр. Булочная и кондитерская „М. Е. Терехова“, Тобольск. ул. Булочная и кондитерская „З Л Островскаго“, Полиц. ул. соб. домъ и отдѣленіе на Дворцовой ул домъ Бобровой. *Книжные магазины*: „Александрова“,—на набережн. Оми. д Козьмина, и „Кесслеръ“, Любинскій просп. При обоихъ магазинахъ продаются канцеляр. принадлежности.

Кромѣ того, въ г. Омскѣ—добавочный мировой судья (г. *Рублевскій*) и судебный слѣдователь (г. *Рамазановъ*).

Слѣдующее за симъ росписаніе судебно-мировыхъ участковъ было составлено бывшимъ Акмолинскимъ окружнымъ прокуроромъ г. Маковецкимъ и, дѣйствительно, представляетъ хорошій статистическій матеріалъ для опредѣленія районовъ и численности въ нихъ населенія судебно-мировыхъ участковъ Акмолин. области.

РОСПИСАНІЕ
Судебно-Мировыхъ участковъ Акмолинской обл.

Названіе уѣздовъ, казачьихъ станицъ, пос-лковъ, крестьян. волостей, селеній и киргизскихъ волостей.	Число жителей.	Разст. отъ мѣстопреб. мир. судей.
ОМСКІЙ УѢЗДЪ.		
1-й участокъ:		
Мѣстопреб. г. Омскъ.		
Кадышевскій и Бутырскій форштадты	25479	
2-й участокъ:		
Мѣстопреб. г. Омскъ.		
Ильинскій Казачій форш. .	14167	
3-й участокъ.		
Мѣстопреб г. Омскъ.		
Мокринскій, Луговскій и Слободской форшт. . . .	16459	
4-й участокъ:		
Мѣстопреб. г. Омскъ.		
Станица Омская		
Посел.: Мельничный . . .	571	20½
Захламенскій . . .	632	7
Новый	941	14
Усть-Заостровскій .	1050	28½
Черемуховскій . .	455	14
Ачаирскій	1779	50
Покровск.-Иртышск	1340	68
	6768	
Станица Черлаковская.	1097	129¾
Посел. Ильинскій	584	75½
Изылбашскій . . .	648	85½
Солянной	828	103½
Елизаветскій . . .	488	115½
Больше-Атмаскій .	975	139¾
Мало Атмаскій . .	285	150
Татарскій . . .	436	155¼
Крутоярскій . . .	160	160
	5501	
Станица Николаевская.	988	118½
Посел. Лосевскій	753	138½
Селоозерный . . .	416	100
Волчій	560	92
Покровскій . . .	263	72½
Курганскій . . .	224	51
Орловскій	220	61
Степной	417	34
	3841	
Крестьянскія волости:		
Александровская,		
Селенія: Александровское .	571	60
Привальное . . .	256	40
Поповкино . . .	344	25
Сосновка	497	26
Красноярна . . .	216	85
Новинка	236	25
	2120	
Борисовская.		
Селенія: Борисовское . . .	654	85
Михайловское . .	272	45
Полтавка	547	115
Степокъ	227	80
Боголюбовка . .	267	50
Максимовка . . .	261	95
Георгіевка . . .	521	118
Ольгино	320	123
Татьянино . . .	134	
	3203	
Украинская.		
Селенія: Украинка	607	135
Ночки	471	130
Городище. . . .	532	130
Инсарка	135	100
Ксеніевка . . .	678	100
Павловка . . .	200	130
Рославка	201	144
Благовѣщенское .	164	100
Маскаленка . . .	388	105
Орловка	698	
	4074	
Киргизскія волости:		
Омская	5720	40—95
Курганская . . .	7281	50-150
Николаевская . .	7452	60-250
Покровская . . .	8529	50-200
Черлаковская .	8258	130-240
	37240	
Всего въ 4-мъ участкѣ . .	64746	

Названіе уѣздовъ, казачьихъ станицъ, поселковъ, крестьян. волостей, селеній и киргизскихъ волостей.	Число жителей.	Разст. отъ мѣстопреб. мир. судей.
ПЕТРОПАВЛОВ. УѢЗДЪ.		
1-й участокъ.		
Мѣстопреб. г. Петропавловскъ.		
Г. Петропавловскъ . . .	21688	—
2-й участокъ.		
Мѣстопреб. г. Петропавловскъ.		
Станица Петропавлов.		
Посел.: Архангельскій . .	2294	20
Кривозерскій . . .	790	12
Бишкульскій . . .	632	12
Новопавловскій . .	516	8
Плоскій	493	25
Камышловскій . .	533	37
Токушинскій . .	307	46
	5565	
Станица Лебяженская.	680	123
Посел.: Полуденскій . . .	585	55
Медвѣженскій . .	365	87
Ганькинскій . . .	368	61
Рявкинскій . . .	227	80
Чистянскій . . .	468	107
Конюховскій . . .	1162	140
Первотаровскій . .	682	140
	4537	
Станица Вознесенская.	1759	30
Посел.: Новокаменскій . .	625	27
Надеждинскій . .	1991	39
Боголюбовскій . .	2355	45
Новоникольскій . .	1305	58
	8035	
КРЕСТЬЯНСКІЯ ВОЛОСТИ:		
Успенская.		
Селенія: Успенское . . .	415	100
Раево	197	72
Сергіевское . . .	132	65
Ивановское . . .	211	70
Орловское . . .	232	
	1187	
Полтавская.		
Селенія: Полтавское . . .	686	60
Новороссійское .	408	80
Григорьевское . .	377	40
Борки	444	52
	1915	

Названіе уѣздовъ, казачьихъ станицъ, поселковъ, крестьянск. волостей, селеній и киргизскихъ волостей.	Число жителей	Разст. отъ мѣстопреб. мир. судей.
Явленская.		
Селенія: Явленское . . .	994	85
Покровское . . .	800	92
Петровское . . .	621	100
	2415	
Ильинская.		
Селенія: Ильинское . . .	712	117
Александровское .	782	119
	1294	
Михайловская.		
Селенія: Михайловское . .	1014	85
Владимірское . .	406	103
	1420	
КИРГИЗСКІЯ ВОЛОСТИ:		
Полуденская . .	7301	160
Таинчинская . .	6221	70
Петропавловская .	10104	100
	23626	
Всего во 2-мъ участ.	50658	
3-й участокъ:		
Мѣстопреб. ст. Прѣсновская.		
Станица Новорыбинская.	1155	16
Посел.: Кладбинскій . . .	830	30
Миролюбовскій . .	865	2
Богатинскій . . .	799	33
Желѣзенскій . . .	811	30
Становскій . . .	988	
Дубровный . . .	491	
Сенжарскій . . .	626	
Михайловскій . .	950	
	7515	
Станица Прѣсновская.	1163	
Посел.: Казанскій	1726	14
Островскій . . .	691	12½
Екатерининскій . .	664	29
Кабановскій . . .	836	44½
Усердненскій . . .	768	27
Новомихайловскій .	467	3
Лапушенскій . . .	665	12
	6980	

Названіе уѣздовъ, казачьихъ станицъ, поселковъ, крестьян. волостей, селеній и киргизскихъ волостей.	Число жителей.	Разст. отъ мѣстопреб. мир. судей.
Станица Прѣсногорьков.	1176	98½
Поселки: Крутоярскій . .	714	94½
Починовскій. . .	559	85
Песчановскій . .	833	117½
Прѣсногорьковскій	800	68
Сибирскій . . .	503	110
Богоявленскій . .	352	
Камышловскій . .	478	
	5415	
КРЕСТЬЯНСКІЯ ВОЛОСТИ:		
Николаевская.		
Селенія: Николаевское . .	808	73
Спасское	430	56
	1238	
Троицкая.		
Селенія Троицкое	751	41
Архангельское . .	694	40
Рождественское. .	1085	23
	2530	
Дмитріевская.		
Селенія: Дмитріевское . .	957	95
Семиполки . . .	728	65
	1685	
Богдановская.		
Селенія: Богдановское . .	344	29
Петровское . . .	355	23
Благовѣщенское .	685	39
	1384	
Ольгинская.		
Селенія: Ольгинское . . .	963	49
Свято-Духовское .	644	33
	1607	
Макарьевская.		
Селенія: Макарьевскке . .	789	54
Исаевское . . .	1228	41
Казанское . . .	697	85
	2714	
Рясская.		
Селенія: Рясское	387	130
Демьяновское . .	561	142
Срѣтинское . . .	188	138
	1136	
Ѳедоровская.		
Селенія: Ѳедоровское . . .	335	132
Ксеніевское . . .	586	144
	921	

Названіе уѣздовъ, казачьихъ станицъ, поселковъ, крестьян. волостей, селеній и киргизскихъ волостей.	Число жителей.	Разст. отъ мѣстопреб. мир. судей.
Новопокровская.		
Селенія: Новопокровское .	513	166
Воскресенское . .	313	170
Павловское . . .	406	158
	1232	
КИРГИЗСКІЯ ВОЛОСТИ.		
Становская . . .	9142	15—80
Прѣсновская . .	10567	15-150
Прѣсногорьковская	7285	70-250
Средняя	5582	10-2050
Кушмурунская . .	6660	200-500
	39236	
Всего въ 3 мъ участ.	73593	
КОКЧЕТАВСКІЙ УѢЗДЪ.		
1-й участокъ:		
Мѣстопр. г. Кокчетавъ.		
Гор. Кокчетавъ.	2076	
Станицы: Кокчетавская . .	1448	
Зерендинская . .	1676	45
Сандыктавская . .	1638	86
Посел: Айдабульскій . . .	198	
Щучинская . . .	2159	65
Котуркульская . .	2533	80
	11728	
КРЕСТЬЯНСКІЯ ВОЛОСТИ:		
Павловско-Подгородная.		
Селенія: Павловское . . .	1380	31
Елененское . . .	59[illegible]	30
Заборовское. . .	211	31
Троицкое. . . .	790	43
Подгорное . . .	438	
	3415	
Викторовская.		
Селенія: Викторовское . .	1391	63
Лосевское . . .	865	63
Новоникольское .	738	88
Преображенское .	2209	83
Никольское . . .	849	104
	6052	
Балкашинская.		
Селенія: Балкашинское . .	1393	98
Михайловское . .	1392	123
Петровское . . .	665	102

Названіе уѣздовъ, казачьихъ станицъ, поселковъ, крестьян. волостей, селеній и киргизскихъ волостей.	Число жителей.	Разст. отъ мѣстопреб. мир. судей.
Владимірское . .	592	121
Максимовское . .	2417	111
Каменское . . .	2660	103
Васильевское Сосновское) . . .	588	123
	9707	
Макинская.		
Селенія: Макинское . . .	2012	115
Вознесенское . .	1421	140
	3433	
Александровская.		
Селенія: Александровское .	1282	35
Алексѣевское . .	639	28
Ивановское . . .	188	17
Туполевское. . .	218	30
Дорофѣевское . .	942	50
Дмитріевское . .	736	65
	4005	
КИРГИЗСКІЯ ВОЛОСТИ:		
Кокчетавская . .	9515	16-180
Зерендинская . .	11807	12-140
Котуркульская . .	9435	70-160
Восточная . . .	6142	140-300
	36899	
Всего въ 1-мъ участкѣ . .	75289	
2-й участокъ:		
Мѣстопребыв. ст. Арыкъ-Балыкская.		
Станица Арыкъ-Балыкская.	2338	
Посел.: Имантавскій . . .	3670	16
Верхнебурлукскій .	1119	17
	7127	

Названіе уѣздовъ, казачьихъ станицъ, поселковъ, крестьян. волостей, селеній и киргизскихъ волостей	Число жителей.	Разст. отъ мѣстопреб. мир. судей.
Лобановская.	2197	30
Посел: Челкарскій. . . .	2186	40
Артавскій	1990	40
	6373	
Аканъ-Бурлукская.	2193	36
Посел.: Нижнебурлукскій .	1658	18
Якши-Янгиставскій .	1503	30
	5354	
КРЕСТЬЯНСКІЯ ВОЛОСТИ:		
Маріинская.		
Селенія: Маріинское . . .	3300	115
Новопокровское .	2639	120
Коноваловское . .	2313	115
	8252	
Кривозерная.		
Селенія: Кривозерное. . .	2042	60
Антоновское . .	505	66
Воскресенское . .	749	72
Кирилловское . .	946	40
	4242	
Казанская.		
Селенія: Казанское . . .	1326	60
Никольское . . .	1514	55
Ольгино	1239	95
	4079	
Константиновская.		
Селенія: Константиновское .	1485	25
Андреевское . . .	1283	65
	2768	
КИРГИЗСКІЯ ВОЛОСТИ:		
Джиландинская. .	8659	20-300
Черкарская . . .	6396	40-100
Аиртавская . . .	10841	60-180
Мизгильская. . .	6815	20-150
	32711	
Всего во 2-мъ участкѣ . .	70906	

III.

СЕМИПАЛАТИНСКЪ.

Вице-губернаторъ—д. с. с. Ник. Ѳеод. **Ницкевичъ.** Совѣтники област правленія: с. с В К. **фонъ-Гернъ,** В. І **Маевскій.** Областной землемѣръ—н. с. И. А. **Ивановъ;** обл. инженеръ—н с. И. М. **Харченко:** врачебный инспекторъ—с. с. Н А **Владимірскій;** областной ветеринаръ—кол сов. І. Ф. **Шишковскій;** и. д. обл архитектора кол. секр. Мацѣй І. **Баллогъ.** *Редакторы:* обл. вѣдом. Фед. Фед. **Трейеровъ;** неоффиц. части Николай Яков. **Коншинъ** *Полицiймейстеръ* подполковникъ Петръ Михайловичъ **Мельниковъ.** *Управл отдѣл. государ. банка* —с. с Дм. Егор **Хлопинъ.** *Начальникъ почтово-телегр. конторы*—н. с. Августъ Мих. **Крюгеръ.** *Инспекторъ* мужской прогимназіи И. Ѳ. **Ремезовъ,** женской—начальница З. Д **Сорокина.** *Городской голова* купецъ 1 гильдіи Алексѣй Вас. **Москвинъ.** Мѣщанскій староста В. П. **Мячинъ.**

МАГОМЕТАНСКОЕ ДУХОВЕНСТВО. Муллы: Усманъ **Ишіевъ,** Габайдулла **Фаитовъ,** Абдулхакъ **Гамалетдиновъ,** ахунъ Мухаметхалимъ Габдулъ Халиковъ **Амировъ,** ахунъ Ахметъ-Валлій **Мунасыповъ,** Саляхетдинъ **Г байдулинъ,** Камалетдинъ Мухаметъ **Рахимовъ,** Сартовской мечети—Ахметжанъ **Муслиджановъ** *Предсѣдатели:* дамскаго попечит. о бѣдныхъ общ супруга военнаго губерн. Александра Михайловна **Карпова,** общ. попечен. о начальн. образованіи Н. Ф. **Нацкевичъ,** комитета общ библіот. и областн. музея В. І. **Маевскій.** Об—ства любител. музыки и драматич. искусства Н. И. **Коцовская.** Общ. правильной охоты А Г. **Ансѣевъ.** Фотографическаго об—ства Н Ф **Нацкевичъ.** Управляющій отд. Сибирскаго торг. банка А. А **Фишеръ.** Транспортная контора Сибирской желѣзн. дор.—завѣдывающій Л Ф. **Рихтеръ.** Конторы: Русск. общ транспортн. кладей—управляющій П. С. **Субботинъ,** компаніи „Надежды" А. А. **Милліарси** и транспортир. Бр. Каменскихъ—Д. А. **Рудаковъ.** Уѣздный начальникъ—полков. М. А. **Федоровъ.**

ШКОЛЫ ГРАМОТЫ: въ Семип. у. 2, Павлодарск.—3, Усть-Каменог.—1.

СЕМИПАЛАТИНСКІЙ ОКРУЖНЫЙ СУДЪ. *Предсѣдатель* стат. сов. Анатолій Егоровичъ **Зуевъ.** *Члены:* кол. сов. Григорій Дмитр. **Способинъ** (онъ-же старшій нотаріусъ), надв. сов. Николай Александровичъ **Смирновъ** и кол. ассес. Сергѣй Александр. **Мирниковъ.** *Секретарь* кол. ассес. Николай Ѳеоктист **Ивановъ.** *Помощники секретаря* надв. сов. Николай Дмитріевичъ **Добронравовъ,** тит. сов. Никифоръ Ивановичъ **Лукьяновичъ** и кол. регистр. Аркадій Несторов. **Пѣшко.** *Судебный приставъ* Антонъ Бонифатьевичъ **Гириловичъ.** *Переводчикъ* Иманбекъ **Тарабаевъ.** *Судебный слѣдователь* колл. ассес. Владиміръ Александровичъ **Владимірскій.** *Добавочный мировой судья* кол. с. Владиміръ Владиміровичъ **Медвѣдниковъ** *Прокуроръ* с. с. Константинъ Никифоровичъ **Подрѣзанъ.** *Товарищи прокурора* Николай Андреевичъ **Самойловъ,** Борисъ Евгеніевичъ **Стеблинъ-Каменскій.** *Присяжные повѣренные* Георгій Ѳедоровичъ **Кудрявцевъ.** *Частные повѣренные* Алексѣй Ник. **Колодѣевъ,** Владиміръ Егоровичъ **Пестрово,** Дмитр. Нарцизовичъ **Олтаржевскій,** Алексѣй Ивановичъ **Ширяевъ.** *Нотаріусъ*—Эдм. Сигизмундовичъ **Романовскій.**

IV.

ТОБОЛЬСКЪ.

ТОБОЛЬСКІЙ ОКРУЖНЫЙ СУДЪ *). *Предсѣдатель* д. с. с. Семенъ Васильевичъ **Сукачевъ.** Товарищъ предсѣд. с. с. Эдуардъ Густавъ-Каликстъ Рафаиловичъ **Чижъ.** *Члены суда:* Владиміръ Ивановичъ **Погодаевъ,** Александръ Тихоновичъ **Лавровъ,** Никаноръ Васильевичъ **Гурскій.** Яковъ Васильевичъ **Котовъ** Венце-

*) Свѣдѣнія за вторую половину 1899 г.

славъ-Рафаилъ Иванъ Богуславовичъ **Курнатовскій**, Николай Алексѣевичъ **Русановъ**, Константинъ Ивановичъ **Ремезовъ**, Павелъ Владиміровичъ **Головинъ**, Константинъ Николаевичъ **Лазаревичъ**. *Секретари*: Василій Ивановичъ **Злобинцевъ**. Іосифъ Ивановичъ **Ивановскій**. *Судебные слдователи*: по Тобольскому уѣзду, Карлъ Карловичъ **Ширмахеръ**, по Ишимскому уѣзду Иванъ Михайловичъ **Волощенко**, по Курганскому уѣзду Иванъ Григорьевичъ **Введенскій**, по Ялуторовскому уѣзду Владиміръ Михайловичъ **Урахчинскій**, по Тарскому уѣзду Игнатій Леопольдовичъ **Тржецѣскій**. по Тюменскому уѣзду Сергѣй Романовичъ **Некрашъ**, по Тюкалинскому уѣзду Яковъ Яковлеаичъ **Соколовъ**. *Прокурорскій надзоръ*: *прокуроръ* ст. с. Михаилъ Михайловичъ **Антоновъ**. *Товарищъ прокурора*: Тобольско-Суртутскаго уч. Михаилъ Андреевичъ **Ждановичъ** (г. Тобольскъ). Березовскаго уч. Василій Николаевичъ **Арнольдовъ** (г. Тобольскъ), Тюменскаго уч. Александръ Марковичъ **Аглицкій** (г. Тюмень), Туринскаго уч. Владиславъ Юліановичъ **Вольфъ** (г. Туринскъ), Ялуторовскаго уч. Михаилъ Васильевичъ **По-**

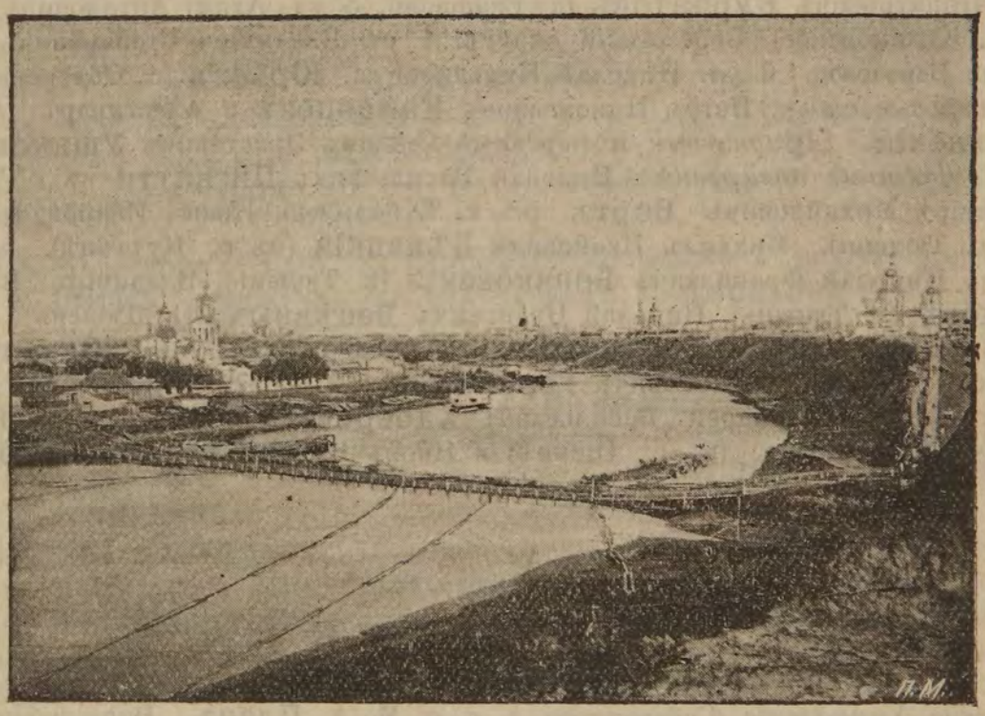

Видъ г. Тюмени.
(Vue de la ville Tumène).

луботко (г Тюмень), 1-го Ишимскаго уч. Петръ Лаврентьевичъ **Дронсутовичъ** (г. Ишимъ), 2-го Ишимскаго уч. Владиміръ Николаевичъ **Шипуновъ** г. Ишимъ), Тарскаго уч. Феликсъ Карловичъ **Вислоухъ** (г. Тара), Курганскаго уч. Юрій Захаровичъ **Омельченко** (г. Курганъ), 1-го Тюкалинскаго уч. Антонъ Афанасьевичъ **Гощинскій** (г. Тюкалинскъ), 2-го Тюкалинскаго уч. Дмитрій Ѳомичъ **Жариковъ-Красовскій** (г. Тюкалинскъ). при камерѣ прокурора окр. суда безъ уч.. Николай Николаевичъ **Москаленко**. *Составъ участковыхъ мировыхъ судей*: Тобольскій уѣздъ: 1-го уч , Михаилъ Михайловичъ **Марута-Сукало-Краснопольскій** (г. Тобольскъ), 2 уч., Алексѣй Александровичъ **Гиляровскій** (г. Тобольскъ), 3 уч. Густавъ-Альбертъ Карловичъ **Розенталь** (с. Черное), 4 уч.. Николай Семеновичъ **Фирсовъ** (с Демьянское). Туринскій уѣздъ: 1 уч. Николай Васильевичъ **Тихоцкій** (г. Туринскъ), 2 уч. Павелъ Васильевичъ **Стрижиченко** (г. Туринскъ), 3 уч. Рафаилъ Константиновичъ **Папроцкій**. Курганскій уѣздъ: 1 уч. Алексѣй Ивановичъ **Лучининъ** (г. Курганъ), 2 уч. Никол. Георгіевичъ **Арнаутовъ** (село Бѣлозерское), 3 уч Василій Александровичъ **Троицкій** (с. Моримхинское), 4 уч. Семенъ Ивановичъ **Репойто-Дубяго** (г. Курганъ), 5 уч· Сергѣй Александровичъ **Козловъ** (с. Чернавское). Сургутскій уѣздъ: Карлъ Генриховичъ **Литынскій** г.)

Тобольскъ). Тарскій уѣздъ: 1 уч., Николай Николаевичъ **Никулинъ** (г. Тара), 2 уч. Филиппъ Михайловичъ **Атласъ** (с. Викуловское), 3 уч Михаилъ Илларіоновичъ **Бѣлицкій** (с. Муромцево). Тюменскій уѣздъ: 1 уч. Михаилъ Семеновичъ **Максинъ** (г. Тюмень), 2 уч. Іосифъ Францевичъ **Виткевичъ** (г. Тюмень), 3 уч. Александръ Ивановичъ **Герасимовъ** (г. Тюмень) 4 уч. Иванъ Алексѣевичъ **Целебровскій** (. Успенское), 5 уч Петръ Алексѣевичъ **Городцевъ** (Караульноярское); Ялуторовскій уѣздъ: 1 уч. (вакансія) (гор. Ялуторовскъ), 2 уч. Александръ Исидоровичъ **Ѳедоровичъ** (с. Новозаимское), 3 уч. Александръ Матвѣевичъ **Герцбергъ** (с. Исетское). Ишимскій уѣздъ: 1 уч баронъ Ѳедоръ Фридриховичъ **Розенъ** (г. Ишимъ), 2 уч. Петръ Александровичъ **Аквиляновъ** (г. Ишимъ), 3 уч. Василій Сильверстовичъ **Лотоцкій** (с. Частоозерское), 4 уч. Николай Петровичъ **Арцыбышевъ** (с Ильинское), 5 уч. Иванъ Петровичъ **Калацъ** (с. Абатское), 6 уч. (вакансія) (с Голышмановское). Тюкалинскій уѣздъ: 1 уч. Іуліанъ Алексѣевичъ **Лемельсъ-Лемельманъ** (г. Тюкалинскъ), 2 уч. Евгеній Клементьевичъ **Маевскій** (с. Крутинское), 3 уч. Іосифъ Іосифовичъ **Сиповичъ** (с. Лузинское), 4 уч. Дмитрій Антипатровичъ **Курбатовъ** (с Еланское), 5 уч. Адамъ Антоновичъ **Сенькевичъ** (с. Куликовское). Березовскій округъ: 1 уч. Владиміръ Степановичъ **Масловскій** (г. Березовъ), 2 уч. Николай Кирьяновичъ **Юрьевъ** (с. Обдорское). *Добавочные мировые судьи*: Петръ Николаевичъ **Каменцевъ** и Александръ Антоновичъ **Лещинскій**. *Присяжный повѣренный* Степанъ Эрастовичъ **Ушаковъ** (въ г. Тюмени). *Частные повѣренные*: Николай Васильевичъ **Пигнатти** въ г. Тобольскѣ), Владиміръ Михайловичъ **Вортъ** (въ г. Тобольскѣ), Иванъ Ивановичъ **Петровъ** (въ г. Тюмени). Михаилъ Ивановичъ **Бѣляцкій** (въ г. Курганѣ), помошн. прис. повѣр. Николай Францевичъ **Бончковскій** (г. Тюмень), Владиміръ Васильевтчъ **Радловъ** (г. Тюмень), Николай Ивановичъ **Бесѣдныхъ** (г Тюмень . *Нотаріусы*: Фердинандъ Карловичъ **Гергардъ** и Афанасій Ефимовичъ **Юденичъ** (въ г. Тобольскѣ) Дмитрій Радіоновичъ **Горащенко** и Николай Тарасовичъ **Албычевъ** (въ г. Тюмени), Андрей Василевичъ **Хаберевъ** (въ г. Курганѣ), Николай Іеронимовичъ **Жуковичъ** (въ г. Ишимѣ) и Яковъ Константиновичъ **Поповъ** (въ г. Тарѣ).

V.

КРАСНОЯРСКЪ.

Губернское Управленіе. Губернаторъ д. с. с. М. А. **Плецъ**. Вице-губернаторъ **Хомутовъ**. Чиновники особыхъ порученій кол. сов. Игнатій Адамовичъ **Гамолицкій**, над. сов. Степанъ Давыдовичъ **Вилькенени**, и. д. кол. секр. Евгеній Георгіевичъ **Роопъ**. Совѣтникъ 1 отдѣленія кол ассес. А. Я. **Зейдель**. Дѣлопроизводители кол. секр. Х. А. **Курылевъ**, кол. ассес. А. Н. **Бекетовъ**, кол. ассес П. С. **Родіоновъ**. Совѣтникъ 2-го отдѣленія кол. сов. Н. В. **Доброхотовъ**. Дѣлоп роизводитель кол. ассес А Я. **Черновъ**. Совѣтникъ 3-го отдѣленія н. сов. Н. Ю. **Шильдеръ-Шульднеръ**, Дѣлопроизводители: канц. служ. С. И. **Буркинъ**, канц. служ. А. М. **Серебрениковъ**. кол. р. Ф. И. **Дмитріевъ**. Бухгалтеръ кол. сов. А. С. **Ивановскій**. Губернскій инженеръ (вакансія), губ. архитекторъ кол. ассес. А. А. **Фоньбаумъ**. Младшій инженеръ надв. совѣтн. И. А. **Шатиловъ**. Губернскій механикъ кол. секр. Р. И **Шнейдеръ**. Экзекуторъ и казначей канц. служ. А. С. **Покровскій**. Тюремный инспекторъ статск. сов. Н. А. **Ласкаревъ**. Помощникъ его надв. сов. А. Ю. **Малакенъ**. Секретарь его кол. секр. В. А. **Батячевъ**. Дѣлопроизводители тюремнаго отдѣленія кол. ассес. Н. А. **Луговскій**, т. с. Н. И. **Суеловъ**, т. с. Н И. **Бекетовъ**. Смотритель тюрьмы (вакансія). Старшій врачъ тюрьмы (вакансія). Врачебный инспекторъ ст. сов. П. И. **Рачковскій**. Члены-врачи врачебнаго отдѣленія ст. сов. А Г. **Куркутовъ**, ст. сов. В М. **Крутовскій**. Губернскій землемѣръ надворн. сов. И. Г. **Калининъ**. Помощникъ его (вакансія). Дѣлопроизводитель кол. регистр. М. В. **Глѣбовъ**. Окружный землемѣръ над. сов. В. Я. **Поповъ**. 1-го оддѣленія Помощники дѣлопроизводителя А. П. **Масловскій**,

Д. Д **Качусовъ**. Н Ц. **Мякинииъ**. 2-го отдѣленія—вакансія; 3-го отдѣленія: И. В. **Чернявскій**, М. А **Афанасьевъ**. Помощники бухгалтера 4-го отдѣленія (тюремнаго): А. И. **Шатуновъ** В И. **Катанскій**, А. Е **Поповъ**, Н. П **Пермяковъ**. 5-го отдѣленія: И. И. **Колмогоровъ**, Е. П **Плотниковъ**. Помощники дѣлопроизв.: И Я. **Мироновъ**, А В. **Чернявскій**. Журналистъ П В **Любецкій**. Помощники его: А. П. **Пермяковъ**, С. И **Любимовъ**. Архиваріусъ губ. секр. Н. И **Любимовъ**; помощникъ его В. П. **Зацѣпинъ**. Непремѣн. члены кр отд. кол. ассес. Б. А **Моллеръ**. кол. ассес Д. В. **Родзевичъ** Дѣлопроизводители: В. Н. **Милорадовскій**, П. В **Захлыстинъ**; помощн. дѣлопроизв. А. А. **Энгельбрехтъ**, И. И. **Ерохинъ**

КРЕСТЬЯНСКІЕ НАЧАЛЬНИКИ: Красноярскаго уѣзда 1 участка тит. сов. А. А. **Яковлевъ**, 2 уч. губ. секр. І М. **Плецъ**, 3 уч. надв. сов. С. А **Осиповъ**, 4 уч. неимѣющій чина Н. О. **Коганъ**; Енисейскаго уѣзда 1 уч канцеляр. служ. К. А. **Станкѣевъ**, 2 уч. кол. ассес. А. А **Кломинскій**, 3 уч. ст. сов. А И. **Гежелинскій**; Канскаго уѣзда 1 уч. губерн. секр. С. Н. **Борковскій**, 2 уч. штабъ-ротмистръ Н. К **Ивановъ**, 3 уч. губерн. секр. П. А. **Станкѣевъ**, 4 уч. капит. артиллер. С Я. **Грызловъ**, 5 уч. капитанъ запаса І. **Юркевичъ**; Ачинскаго уѣзда 1 уч. тит. сов. М Д. **Расловскій**, 2 уч. канц. служ. И. Н. **Носовъ**, 3 уч кол. ассес. П. А. **Львовъ** 4 уч. поручикъ В А **Сухановъ**; Минусинскаго уѣзда 1 уч. тит. сов. И. П. **Брюховскихъ**, 2 уч. н. с. С. К. **Будандевъ**, 3 уч кол. ассес. А. И **Орлинскій**, 4 уч. неимѣющій чина М. Ф. **Ширяевъ**, 5 уч. неимѣющій чина С. П. **Ордынскій**

ПОЧТОВО-ТЕЛЕГРАФНОЕ УПРАВЛЕНІЕ Начальникъ почтовой конторы кол. сов. А. Г. **Нитцъ**; помощникъ его надв. сов Н. Г. **Амонтовъ**.

УПРАВЛЕНІЕ ГОСУДАРСТВ. ИМУЩЕСТВЪ. Управляющій надворный сов. А. Ѳ. **Духовичъ** Помощникъ его к. асс. В. Т. **Волковъ**. Дѣлопроизводители М. В. **Францель**. А И **Чеканинскій** и А. П **Ростовыхъ**. Помощники ихъ В. В. **Чуйкинъ**, Г П. **Ивановъ**, Г. Я. **Хрустовъ**. Землемѣръ Ф Р. **Беньковскій**. Ревизоры лѣсоустройства и лѣсные ревизоры Г. М. **Шатцъ**, А. И. **Комаровъ** и И. Н. **Разночинцевъ**.

КАЗЕННАЯ ПАЛАТА. Управляющій с. сов. В. В. **Юрборскій**. Начальники отдѣленій І отд с. сов. Н А. **Бобылевъ**, ІІ отд. кол. асс. А Д. **Орловъ**, ІІІ отд. надв. сов. Н І **Поповъ**. Секретарь кол. сов. С. А. **Манжосъ-Бѣлый**. Архиваріусъ тит. сов. В Г. **Лобазовъ**. Бухгалтеры надв. сов. И. П. **Поповъ**, кол. асс. Г. Н. **Кривошея**, кол рег. П. К. **Чертищевъ**, неимѣющій чина П. П. **Родіоновъ**. Чиновники особыхъ порученій: старшій т. сов. А И **Дорофѣевъ**, младшіе губерн. секр В. С. **Альхимовичъ**, неимѣющій чина В. Т. **Петровъ**. Податной инспекторъ Э. Ф. **Зандау**. Помощникъ его въ Красноярскѣ кол. секр. П. И. **Солодѣевъ** податной инспекторъ въ Минусинскѣ кол. асс Т. М. **Цитовичъ**. Помощникъ его губ. секр. М. И. **Воевудскій**. Податной инспекторъ въ Ачинскѣ кол. асс В. А. **Есиповъ**. Помощникъ его губ. секр. Л. Г. **Высоцкій**. Податной инсп въ Канскѣ т. сов. В. А. **Пясецкій**. Помощникъ его к. секр Л Е. **Адлардъ**. Столоначальники казенной палаты: кол. асс. Д. С. **Соколовъ**, колл. ассес. П. И. **Шадринъ**, неимѣющій чина А. А. **Сидоровъ**, н. ч. А С. **Ишутоцевъ**, н. чина А. В. **Добронравовъ**.

КАЗНАЧЕЙСТВО. Казначей ст. сов. Н. А **фонъ-Эзерскій**. Помощникъ его н. сов В. А **Паутовъ**. Кассиръ кол. ассес. Ю К. **Кульвецъ**. Бухгалтеръ старшій неимѣющій чина М Е. **Яковлевъ**; младшіе н. с. К. Н. **Дингильштетъ**, т. с. Е. И. **Лебедевъ** и н. ч. К. Ю. **Клиндеръ**. Письмоводитель т. с. В. І. **Базилевичъ**.

ГОСУДАРСТВЕННЫЙ БАНКЪ. Управляющій н. чина Д. С. **Прокопенко**. Контролеръ ст сов. Н. Г. **Бѣловъ**. Кассиръ н. с. С. П. **Чоглококъ**. Бургалтеръ к. асс. Б. К. **Плятеръ-Плохоцкій**.

УѢЗДНОЕ ПОЛИЦЕЙСКОЕ УПРАВЛЕНІЕ. Исправникъ К. И. **Знаменскій**. Помощникъ его Э. Н. **Покрассо**.

ГОРОДСКОЕ ПОЛИЦЕЙСКОЕ УПРАВЛЕНІЕ. Полиціймейстеръ И. М. **Боровскій**. Помощникъ его **Бадуровъ**.

АКЦИЗНОЕ УПРАВЛЕНІЕ. Акцизный надзиратель 3 акцизнаго округа Восточн. Сибири надв. сов. Л. Н. **Яворскій**; помощникъ его Л. Н. **Яворскій** и Т. Н. **Сайлотовъ**. Дѣлопроизводитель І. В. **Дунецъ**.

УЧЕБНЫЯ ЗАВЕДЕНІЯ *Гимназія мужская*. Директоръ с. с. А. Я. **Логарь**. Инспекторъ Н. А. **Арлянскій**. Преподаватели: А. **Солодчинъ**, Н И. **Гасюкъ**, Н. Н. **Бакай**, В. Р. **Хлюдзинскій**, М. Ѳ. **Головня**, Г. Р. **Гиршфельдъ**, П. Х. **Кадикъ**, **Константиновъ**, **Васильевъ**, **Спасскій**. *Гимназія женская*. Предсѣдатель педагогическаго совѣта Н. А. **Арлянскій**. Начальница гимназіи (вакансія). Преподаватели и преподавательницы: Д Т. **Расторгуевъ**, Н Н **Бакай**, С. С. **Величко**, А. И **Нарциссова**, А. Е **Скороходова**, М В. **Красноженова**, О. П. **Прейнъ**, И. П **Лысковъ**, свящ. о. А. **Солодчинъ**, и **Тюшняковъ**, **Константиновъ**. Предсѣдатель попечительн. совѣта (вакансія). Члены попечительнаго совѣта Н Н **Арлянскій**, А. Ѳ. **Комаровъ**. *Учительская семинарія*. Директоръ Ѳ. И. **Говоровъ**. Наставники от. М. **Солодчинъ**, Д. В. **Никитскій**, П. С. **Проскуряковъ**, І Е. **Медвѣдевскій**, П. О. **Ивановъ** и П. К. **Жигаловъ**. *Городское 3-хъ классное училище*. Инспекторъ г. **Федоровъ**. *Духовная семинарія*. Ректоръ от. Н П **Асташевскій**. Инспекторъ Н В **Владиміровъ** Преподаватели: Н. П. **Асташевскій**, Н. В. **Владиміровъ**, А. Г. **Смирновъ**, В. М. **Смирновъ**, Н. **Аносовскій**, **Кислицынъ**, іеромонахъ **Платонъ**, **Калина**, И. К. **Кожевниковъ**.

Духовное училище: Смотритель К. А. **Успенскій**. Преподаватели—А. В. **Касаткинъ**, Н. М. **Дубровскій**, А. П. **Соболевъ**, П. О. **Ивановъ**, И. П. **Лысковъ**, К. А. **Успенскій**. *Епархіальное женское училище*: Начальница—Е. Н. **Левашева** Инспекторъ классовъ—А. В. **Захаровъ**. Преподаватели—В М. **Смирновъ**, А. П. **Соболевъ**, М. Н. **Рябинина**, Т. К. **Доможилова**, И. К. **Кожевниковъ**, о. В. **Захаровъ**. *Желѣзнодорожное училище*: Начальникъ ст. сов. инж. механикъ Н. Я **Добрынинъ**. Преподаватели - С. Е. **Каль**, **Ѳедоровъ**, св. **Павловъ**, С. А. **Соколовъ**, А. И. **Вейберъ**. *Фельдшерская школа*: Директоръ—г. **Даниловичъ** инспекторъ—Е. А **Комарова** Преподаватели - В А. **Черкесовъ**, И. А. **Матвѣевъ**, Н. Е. **Бенедиктовъ**, П. Н. **Коноваловъ**, **Кевролевъ**, И. О. **Гефтеръ**, Я. Л. **Гинсбургъ**. **Коновалова**. *Епархіальный училищный совѣтъ*: Предсѣдатель—Н. П. **Асташевскій**; товарищъ его—К. А. **Успенскій**. Члены совѣта: Всѣ учителя дух. муж. училища, за исключеніемъ **Лызкова**; А. Г. **Смирновъ**, А. А. **Доброхотовъ**, Д. **Вологодскій**. св І **Рязанскій** (казначей), **Аносовскій** (дѣлопроизв.), Н. В. **Владиміровъ**. М **Лотоцкій** (епарх. наблюдатель). *Духовная консисторія*: Члены Д. **Вологодскій**. С **Дремяцкій**, П. **Никольскій**, К. **Тюшняковъ**. Секретарь—И. С. **Борзецовскій**. Казначей И. П. **Евтюгинъ**. Архиваріусъ П. Ф **Селянинъ** Секретарь при архіереѣ—Е В. **Быстровъ**. *Конвойная команда*: Начальникъ- подполк О А. **Соломатовъ**. *Казачья сотня*. Командиръ—А. Е. **Мунгаловъ** *Военное вѣдомство*: Командиръ батальона - полковн. **Останинъ** Помощникъ его—подполк. **Мявцевъ**. Начальники ротъ —И С. **Марковъ**, Д. М. **Минервинъ**, С. Ф **Кононовъ**, **Глѣбовъ**, **Крестовоздвиженскій** Казначей батальона—г. **Филоновъ**. *Иновѣрное духовенство*; Раввинъ **Шмерковичъ**. *Пріюты*: Смотрителя: Ремесленнаго уч. В. Н. **Скорняковъ**, Члены попечит. совѣта предсѣдат. Н. А. **Шепетковскій**, члены: **Шнейдеръ**, **Сысоевъ**, и **Емельяновъ** Синельник.—В. Я. **Абаимовъ**. Щеголевскій женскій дѣтскій А И. **Ганцова**. *Сиротскій домъ* Щеголевой: смотрит.—К. Е. **Малышева**, почетн попечител. Е Н. **Успенская** предсѣдател. М. М. **Свѣтлакова**, члены. И. И. **Кузнецовъ**. Н. Ѳ **Селянинъ**, **Жилина**, С. И **Потылициинъ**, П. Я. **Гоголевъ** *Владимірскій дѣтскій пріютъ*: попечительница пріюта—пот поч гр. Е. П. **Кузнецова**; помощница ея—З. И. **Шепетковская**: директоръ пріюта—док. мед. П. Н **Коноваловъ**; смотрительница—А. И. **Зубова**. Пріютъ для дѣвочекъ обучаются грамотѣ. *Врачи*: А. Г. **Куркутовъ**, П. Д **Сысоевъ**, **Скурковскій**, П. Н. **Коноваловъ** П. М. **Рахковскій**. Н. Е. **Бенедиктовъ**, М. О. **Даниловичъ**,

С. А. **Калашниковъ**, Я. Л. **Гинзбургъ**. *Дантисты*: Л. И. **Полонскій**, Э. И. **Шехтеръ**, **Спѣваковскій** Д. И. *Массажисты*: В. А. **Кытманова**. *Ветеринары*: В. А. **Дорзетъ**, Н. П. **Солдатовъ**. *Акушерки*: В. А. **Кытманова**, **Левина**, **Угрюмова**, **Гадалова**.

МИНИСТЕРСТВО ЮСТИЦІИ. *Красноярскій окружный судъ*.—Предсѣдатель. д. с. с. Н. П. **Ераковъ**, его товарищъ—с. с. В. С. **Могучій**, члены: А. А. **Верещагинъ**, В. Ѳ. **Гузевичъ**, Л. Л. **Гервагенъ**, А. А. **Пѣтухинъ-Кошелевъ**, К. А. **Жано**, Н. Е. **Гудима**, Е. Г. **Шельпъ**, Л. А. **Лукашевичъ**, Ю. Ф. **Будбергъ** и **Поповъ**. прокуроръ Д. В. **Малининъ**; товар. прок: Ю. Ф. **Будбергъ**, П. А. **Никитинъ**, П. С. **Троицкій**, Л. А. **Лукашевичъ**, **Шульцъ** и **Добрацъ**; секретари окр суда: М. И. **Сѣткинъ** и В. Д. **Соколовъ**. помощники ихъ: А. І. **Куркутовъ**, А. А. **Жалудскій**, А. Ю. **Абакановичъ** и К. Д. **Даниловъ**. Временно испр. должность помощниковъ секретарей: И. П. **Акатьевъ**, В. П. **Петрожицкій**, П. Е. **Ронге**, В. С. **Альхимовичъ** и М. Л. **Плетеневъ**. Архиваріусъ: А. И. **Суриковъ**. И. д. судебнаго разсыльнаго Н. С. **Остращенко**. Мировые судьи: г. Красноярска—1 уч. В. И. **Головченко**, 2 уч. В. Г. **Разумовъ**, 3 уч. П. Ф. **Добротворскій**, 4 участка А. И. **Дорошевскій** и 5 участка П. О. **Куркутовъ**. Кр. уѣздъ: 1 уч.—Л. И. **Терскихъ** (вол. Зеледѣевск., Вознесенская, Частоостровская); 2 уч.—Н. А. **Пуцято** (вол. Тухобузинск., Погорѣльск., Еловская и Нахвальская) 3 участка А. М. **Вѣтровъ**; Ачинскаго уѣзда 1 участка П. П. **Смирновъ** (Ачинскъ, вол. Покровская), 2 уч.—**Ульрихъ** (Ачинскъ. вол. Назарьевская, Большеулуйск. и Мелецкая инород. управа); 3 уч. Я. И. **Александровичъ** (с. Балахтинское вол. Подсосенск., Балахтинск., Тюльковская и Даурская); 4 уч.—С. И. **Миловидовъ** (с. Ужурское вол. Шарыповская и Кызыльск. инор. упр.); Минусинскаго у.: 1 уч.—К. А. **Гадилье** (Минусинскъ, вол. Тесинская и Абаканск. инород управа); 2 уч.—**Винницкій** (с. Абаканское, вол. Новоселовская и Идринская); 3 уч. В. Н. **Карповичъ** (с. Ермаковское, вол. Шушенск., Ермак. и Усинскій край); 4 уч. **Здроевскій** (с. Каратузское, вол. Сагайская и Курагинская); 5 уч.—**Ляндау** (с. Бейское и Аскайск. инор. управа); 6 уч. В. Н. **Анучинъ**. Канскаго у.: 1 уч.—**Верзиловъ** (Канскъ, Анциферовская вол.); 2 уч.—А. А. **Чукашевъ** (Канскъ, вол. Уринская. Тинская и Устьяновская); 3 уч. **Чайковскій** (с. Рыбинское вол. Ирбейская); 4 уч. **Басаревъ** (с. Тасѣевское вол. Христорождественск. и Шелаевское отдѣльн. общество) 5 уч. **Сафаревичъ**.; Енисейск. у: 1 уч. Л. А. **Татариновъ** (Енисейскъ, вол. Яланская); 2 уч. А. Ф. **Винницкій** (Енисейскъ, вол. Аниферовская съ пріисками сѣверн. горн. системы и Туруханскій край); 3 уч. **Вологодскій** с. Коргинское. вол. Максаковск., Казачинская и Бѣльская); 4 уч. В. Я. **Алексѣевъ** (с. Матыгино, вол. Кежемская Пинчугская съ пріиск. южн. горн. системы) И. д. Судебныхъ слѣдов.: 1 уч. Красноярскъ—вакансія; 2 уч. **Ачинскъ** П. М. **Ливанскій**; 3 уч. **Енисейскъ**—Д. И. **Нарциссовъ**, 4 уч. Канскъ—А. А. **Жилинъ**; 5 уч. Минусинскъ С. Н. **Васильевъ**. Добавоч. миров. судьи: Р. Ю. **Вонаго** Д. Е. **Лаппо** и **Иващенко**; судебный приставъ (въ г. Красноярскѣ) М. Ѳ. **Филоновъ**; архиваріусъ А. И. **Суриковъ**; нотаріусы: Красноярскѣ И. д. старшаго нотаріуса—(вакансія) І. А. **Ицынъ** и Н. А. **Ставровскій**; Минусинскѣ А. А. **Романовскій**; Ачинскѣ—А. М. **Тресковъ**; Енисейскѣ—М. А. **Ставровскій**; Канскѣ—И. О. **Романовскій** Присяжные повѣренные: въ Красноярскѣ Н. П. **Шнейдеръ**, В. И. **Преображенскій**, К. Н. **Боровскій**, П. И. **Кусковъ**, С. В. **Рогальскій**, въ Енисейскѣ: М. Н. **Матвѣевъ**. Частные повѣренные въ Красноярскѣ: М. К. **Свѣжинскій**, А. Г. **Семеновъ**, Н. Н. **Цвѣтковъ**, Ф. Ф. **Филимоновъ**, В. Ц. **Новодворскій**; въ Минусинскѣ: Н. А. **Сахаровъ** и А. В. **Гурковъ**; въ Канскѣ: А. И. **Слоновъ**; въ Енисейскѣ: **Максимовскій**. Почетн. мир. судьи: въ Красноярскѣ с. сов. М. **Плецъ**, П. И. **Рачковскій**, А. П. **Кузнецовъ**, И. А. **Матвѣевъ**, А. Я. **Логарь**, А. Г. **Куркутовъ**; въ Енисейскѣ: А. А. **Баландинъ**, В. В. **Востротинъ**, А. И. **Кытмановъ**; въ Канскѣ: А. И. **Козьминъ**; въ Минусинскѣ: Н. М. **Мартыновъ**.

ЛИЦА ПРОКУРОРСКАГО НАДЗОРА КРАСНОЯРСКАГО ОКРУЖНАГО СУДА къ 14 апрѣля 1900 г. Прокуроръ окружнаго суда ст. сов. Дмитрій Вас. **Мали-**

нинъ. Тов. прокурора: кол ас. Петръ Іоасафовичъ **Никитинъ**, кол сел. Александръ Альбертов. **Шульцъ**, кол. ас Петръ Семен. **Троицкій**, кол. ас. Митрофанъ Иван. **Дугановъ**, тит. сов. Гуго Иван. **Кассе** (онъ же **Каска**) кол. секр. Іосифъ Александр. **Каминскій** кол. секр Георгій Влад **Андреяновъ**, тит. сов. Алексѣй Алексѣев. **Аносовъ**, секретарь прокурора Яковъ Павл. **Поляшевъ** *Музей*: Завѣдующ. М. Е. **Киббартъ**. *Лѣчебница*: Врачъ В. М. **Крутовскій**. *Общество любителей музыки и литературы*: Предсѣд. М. И. **Плецъ**. *Общество попеченія о начальномъ образованіи*: Предсѣд. Н А. **Шепетковскій**, товар. А П. **Кузнецовъ**; *Общество вспомощ. учащимся*: Предсѣд. А. А. **Саввиныхъ**. *Общ. трезвости*: Пред. **Шольпъ**, секр А. А. **Жалудскій**. *Вольное пожарное общество*: Предсѣд П. К. **Гудковъ**, члены: **Поповъ**, **Кили**, **Кусковъ**, **Тимоѳѣевъ**. *Синельниковское благотворит. общество*: Предсѣдатель М. И. **Плецъ** (жена губ.). *Общ. врачей*: Президентъ Н. Г. **Бенедиктовъ**. Вице-президентъ П. Н. **Коноваловъ** *Богадѣльня Щеголевой*: Смотрительница – Г. И **Розова**. Члены – предсѣд. Н. Я. **Шепетковскій**, члены совѣта: **Гоголевъ** II, **Кругловъ** М. С. *Самаро-Ярославскій поземельный банкъ*: Агентъ Е. Ѳ **Кудрявцевъ**. *Сибирскій торг. банкъ*: Управляющій – Л М. **Хейсинъ**. *Городская больница*: Смотритель Т. В. **Зыковъ**. Старшій врачъ—С. А **Калашниковъ** Ординаторъ – Я. Л. **Гинзбургъ**. *Аптека общ врачей*; *Аптека Смирнова* и аптека больницы, гдѣ провизоромъ И. Ф. **Гефтеръ**. *Транспортныя конторы*: **Кухтеринъ** и С-я, **Полякова Чевелева**, **„Надежда“**, **Россійское транспорт. кладей, Сиб. жел. дор. съ отдѣленіями въ Минусинскѣ и Енисейскѣ**. *Агенты страховыхъ общ.* „Россія“ – **Потѣхинъ** Е. И; „Коммерч. страх. общ.“ Е. Ф. **Кудрявцевъ**; „Русское страховое отъ огня общество А. Д. **Жилинъ**; Спб. общества страхованія – П. С. **Смирновъ**. Начальникъ X отд. перевозки почтъ по жел. дорогѣ – с. с. М. Ѳ. **Бѣловъ**. Помощникъ его—с. с. В. М **Радугинъ** Начальники жел. дорож. почтовыхъ отдѣленій: въ Красноярскѣ – И. С. **Ширковъ** и въ Иркутскѣ – к. с. **Аревковъ**. Въ дополненіе къ свѣдѣніямъ, даннымъ въ „Отдѣлѣ водныхъ путей“, сообщаемъ – что въ навигацію 1900 года будутъ дѣлать рейсы между **Красноярскомъ, Минусинскомъ и Енисейскомъ пароходы М. Шарыпова**. Пароходы Д М. Шарыпова будутъ принимать пассажировъ и грузы. Также будутъ рейсировать изъ **Енисейска до Красноярска, Минусинска, попутныхъ пристаней и обратно**, съ принятіемъ на доставку всякаго рода грузовъ, буксиро-пассажир. **пароходы „Товарищества пароход. по р. Енисею и его притокамъ“**. Управленіе этого товарищества, – въ Енисейскѣ; въ Красноярскѣ – агентъ М. И. **Дудкинскій**.

VI.

ИРКУТСКЪ *).

Иркутскій военный Генералъ-Губернаторъ и командующій войсками Иркутскаго военнаго округа, г.-лейт. Алек Ил. **Пантелѣевъ**. Высокопреосвященнѣйшій **Тихонъ**, архіепископъ Иркутскій и Верхоленскій. Преосвященнѣйшій **Филаретъ** епископъ Киренскій, викарій Иркутскій. Иркутскій губернаторъ д. с. с Иванъ Петровичъ **Моллеріусъ**, вице-губернаторъ с. с. Болеславъ Петровичъ **Цыхановецкій**. Управляющіе отдѣльными частями: правитель канцеляріи Иркутскаго военнаго ген.-губ.—д. с. с. Викторъ Николаевичъ **Булатовъ**. Управляющій Казенною Палатою д. с. с. Иванъ Лавровичъ **Лавровъ** Управляющій акцизными сборами въ Восточной

*) Подробныхъ свѣдѣній о всѣхъ учрежденіяхъ и должностныхъ лицахъ Иркутска въ настоящемъ изданіи мы не могли дать, такъ какъ не получили ихъ своевременно Въ виду этого и ограничиваемся сообщеніемъ лишь немногихъ адресныхъ свѣдѣній. Болѣе подробно указаны здѣсь представители разнаго рода торговли, но списокъ ихъ составленъ по даннымъ къ 1 января 1899 года

Сибири д. с. с. Андрей Касьяновичъ **Синеуцкій.** Управляющій Иркутскою таможней с. с Александръ Андреевичъ **Нарбутъ.** Управляющій Контрольною Палатою д. с с. Владиміръ Евграфовичъ **Яковлевъ.** Управляющій Отдѣленіемъ Государственнаго Банка с. с. Александръ Михайловичъ **Михайловскій.** Управляющій Почтово-телеграфнымъ округомъ с. с **Скоковскій.** Начальникъ Горнаго Управленія (вакансія) Управляющій Золотосплавочной Лабораторіей д с. с. Александръ Ивановичъ **Лушниковъ** Управляющій Государственными Имуществами Иркутской губ. кол. сов. Алексѣй Петровичъ **Пятницкій** Главный Инспекторъ училищъ д. с. с Александръ Глѣбовичъ **Дѣдовъ** Начальникъ Штаба войскъ Иркутскаго военнаго округа ген.-шт полковникъ Иванъ Ивановичъ **Макаревичъ.** Начальникъ Сибирскаго Жандармскаго округа, генералъ маіоръ Сергѣй Андреевичъ **Демидовъ.**

ДУХОВНОЕ ВѢДОМСТВО. *Консисторія.* Члены: протоіереи: Прокопьевской церкви Григорій **Шергинъ,** Благовѣщенской Иннокентій **Шастинъ,** и священ. Іоаннъ **Рябовъ.** Секретарь т. с Леонидъ Юліановичъ **Шавельскій.** Секретарь при епархіальномъ архіереѣ, священникъ о. Иннокентій **Сотниковъ.** Архиваріусъ А. Д. **Чащинъ.** *Епархіальный училищный совѣтъ.* Предсѣдатель совѣта — преосвященный викарій. Члены совѣта: почетные — Иркутскій губернаторъ и Иркутскій городской голова Дѣйствительные: Управляющій государственными имуществами А. П. **Пятницкій** *Переводческая коммиссія.* Предсѣдатель — высокопреосвященнѣйшій **Тихонъ.** Помощникъ предсѣдателя преосвященный викарій. Члены: священникъ о. Иннокентій **Подгорбунскій,** протоіерей о Василій **Копыловъ,** священники: о. Василій **Флоренсовъ,** о. Іоаннъ **Чистохинъ,** о. Николай **Затопляевъ,** о. Николай **Шастинъ** Секретарь Г. П. **Василенко.** *Комитетъ* православн. миссіонерскаго общества. Предсѣдатель - архіепископъ. *Иркутская миссія.* Начальникъ — викарный епископъ. *Настоятели монастырей:* Иркутскаго Вознесенскаго Святителя Иннокентія, первокласснаго, общежит. монастыря викарій Иркутскій Намѣстникъ монастыря (онъ-же благочинный) іером. **Паисій.** Ризничій іером. **Варлаамъ.** Киренскаго Троицкаго монастыря, исполняющій обязанности настоятеля — іеромон. **Сергій.** Иркутскаго Знаменскаго (женскаго), второкласснаго общежит. монастыря, настоятельница игуменья **Валентина.** Казначея мон. монахиня **Евстолія.**

ИНОВѢРНОЕ ДУХОВЕНСТВО. Настоятель римско-католическаго костела ксендзъ Іосифъ Викентьевичъ **Розга** Викарій — ксендзъ Мартинъ **Венцлавъ.** Пасторъ евангелическо-лютеранской кирхи и дивизіонн проповѣдникъ Эдуардъ **Бекманъ.** Раввинъ еврейскаго молитвеннаго дома Донъ Хаимовъ **Медвѣдниковъ.** Указный мулла Мухаметъ Гарыфъ **Баймуратовъ.**

ИРКУТСКАЯ СУДЕБНАЯ ПАЛАТА *). *Старшій предсѣдатель* тайный сов. Георгій Владиміровичъ **Кастріото-Скандербекъ-Дрекаловичъ.** *Предсѣдатель департамента* д. с. сов. Адольфъ Викентьевичъ **Гурчинъ.** *Члены палаты:* д. ст. сов. Игнатій Владиславовичъ **Францессонъ,** ст. сов. Іосифъ Гавріиловичъ **Будзилевичъ,** д. ст. сов Иванъ Александровичъ **Башиловъ,** кол. сов. Леонтій Алексѣевичъ **Іонинъ,** кол сов. князь Константинъ Яковлевичъ **Орбеліани,** ст. сов. Дмитрій Николаевичъ **Бычковъ.** *Секретари:* тит сов. Поликарпъ Алексѣевичъ **Титковъ,** кол. секр. Бруно Карловичъ **Мейсель.** *Пом. секретаря:* губ. секрет. Петръ Алексѣевичъ **Кузнецовъ,** губ. секр Александръ Алексѣевичъ **Чебаненко,** неимѣющій чина Петръ Николаевичъ **Косыгинъ** (и. д.), кол. секр. Іосифъ Францевичъ **Дульскій** (и. д.). *Прокуроръ палаты* ст. сов. Сергѣй Григорьевичъ **Коваленскій** *Товарищъ прокурора* ст. сов. Николай Александровичъ **Татаровскій.** *Секретарь при прокурорѣ* кол. секр графъ Иванъ Константиновичъ **Симоничъ.**

ИРКУТСКІЙ ОКРУЖНЫЙ СУДЪ. *Предсѣдатель суда* дѣйств. статскій сов. Василій Васильевичъ **Луполовъ.** *Товарищъ предсѣдателя* надворный совѣтникъ Ѳедоръ Михайловичъ **Книповичъ.** *Члены суда:* Григорій Дмитріевичъ **Вельсовскій,** Владиміръ Николаевичъ **Водолагинъ,** Всеволодъ Ипполитовичъ **Поповъ,**

*) Составлено по свѣдѣніямъ конца 1899 года

Антонъ Антоновичъ **Дулевичъ**, Михаилъ Іустиновичъ **Гейнсдорфъ**, Николай Ивановичъ **Петровъ** *Секретари*: уголовнаго отдѣленія Евгеній Александровичъ **Тошаковъ**, гражданскаго отдѣленія Михаилъ Алексѣевичъ **Семеновъ**.

Мировые судьи: 1 уч. (раіонъ 1 полиц. часть города и Глазковское предмѣстье), Н. А. **Кудрявый**; 2 уч. (2 полиц. часть и Подгорно-Жилкинское селеніе исполн. обязанности судебн. слѣд.) О. Ѳ. **Бергъ**; 3-го—В. Л. **Арендарчикъ**, раіонъ 3 пол. часть; 4-го В. И. **Смигельскій**,—раіонъ 4 пол. часть со включеніемъ мѣстности *Лисиха* (всѣ въ Иркутскѣ); 5-го—Ф. А. **Томашевскій** (мѣстопреб. сел. *Тельма*,—раіонъ: волости—Тельминская, Мальтинская Суховская, Усть Балейская, Китойское инород. вѣдомство); 6-го—В. И. **Харламовъ** (мѣстопреб —с. Оекъ,—раіоны: волости – Оекская, Тугутуйская, Хомутовская, Уриковская; инород вѣдомства Усть Ордынское, Капсальское, Кудинское, Алагазевское, Сайгутское); 7-го А. В. **Чернявскій** (мѣстопр. Иркутскъ, раіонъ: волости - Смоленская, Тункинская и золотосодер. пріиски Иркут. уѣзда, инород. вѣдомство—Торское, Коймарское, Харибятское, Окинское). *Нижнеудинскаго уѣзда*: 1 уч —В. А. **Мурашкинцевъ** (мѣстопреб Нижнеудинскъ,—раіонъ: Нижнеудинскъ, волость Алтамайская и инород. вѣдом. Нижнеудинской землицы); 2 уч.—И. І **Бересневичъ** (село Тулунъ, раіонъ: вол.—Тулуновская, Кимильтейская, Куйтунская); 3-го уч —В. Л. **Блюштейнъ** (село Братское, раіонъ: вол —Братская, Большемамырская); *Балаганскаго уѣзда*: 1-го уч.—І. А. **Дроздовичъ** (г. Балаганскъ, раіонъ: Балаганскъ, вол.—Осинская, Малышевская, Евсѣевская; инород. вѣд: - Бальчирское, Улейское, Боханское, Укырское); 2 уч.—В. И **Витковскій** (с. Черемхово), - раіонъ: волости—Черемховская, Бѣльская, Идинская; инород. вѣд.—Куйтунское, Ныгдинское, Аларское); 3-го уч.—А. І. **Снѣжинскій** (с. Залари,—раіонъ: вол.—Зиминская, Заларинская, Голуметская; инород. вѣд.—Амехабатское, Унгинское, Нальхайское); 4-го уч. Н. Г. **Чекменевъ** (с Усть-Уда, раіоны: вол. Ядринская, Усть-Удинская, Ново-Удинская; инород. вѣд. Молькинское, Зунгаро-Быкотское). *Верхоленскаго уѣзда*: 1 уч.—А Д· **Гнѣдовскій** (г. Верхоленскъ, раіонъ: вол. – Верхоленская, Качугская, Манзурская; инород. вѣд.—Ленское, Баяндовское Ольтоновское; Ольхонское съ вѣдомствми Еланцинскимъ и Кутульскимъ); 2 уч.—В. Л **Языковъ** (с. Знаменка,—раіонъ. вол —Тутарская, Илгинская; Куленгское инород. вѣд). *Киренскаго уѣзда*: 1 уч. Ф. В. **Клейнманъ** (г. Киренскъ,—раіонъ: г. Киренскъ и вол.—Марковская, Макаровская, Мартыновская, Чечуйская); 2 уч. С, С. **Толмачевъ** (с. Усть-Кутъ, раіонъ: вол.— Орлинская, Усть-Кутская, Коченгская, Нижне-Ишимская, Карапчанская); 3 уч. К. В **Секлюцкій** (с. Витимъ, раіонъ: вол. Преображенская, Ичерская, Витимская; инород. вѣд.—Курейское, Кондогирское, Сунтаро-Олекминское). Участокъ Витимской золотопромышлен системы Ромуальдъ Альбиновичъ **Чарноцкій** (резиденція Бодайбо) Участокъ Олекминской золотопром. сист. Л. А. **Кудрявый** (пріискъ Вѣрный). *Добавочные мировые судьи*—Ѳед. Ѳедоров. **Забровскій** и Вас Иван **Репуховъ**. *Судебные слѣдователи*: 1 уч. Василій Александровичъ **Золотухинъ**, 2 уч. Владиміръ Александровичъ **Пастуховъ**. 3 уч. Витольдъ Францевичъ **Корсакъ** (всѣ въ г. Иркутскѣ), 4 уч. Цезарій Севериновичъ **Боруховскій** (г. Нижнеудинскъ), 5 уч Витольдъ Адольфовичъ **Гурчинъ** (г. Киренскъ). *Прокурорскій надзоръ*: Прокуроръ ст сов. Ѳедоръ Ивановичъ **Подольковъ**. *Товарищи прокурора*: состоящій при камерѣ Митрофанъ Никитичъ **Тунгусовъ**, по Иркутскому городскому участку Антонъ Ивановичъ **Галиновскій**, по Иркутскому уѣздному участку Василій Гавриловичъ **Галицкій**, по Балаганскому участку Леонидъ Ивановичъ **Гречинъ**, (всѣ въ Иркутскѣ); по Нижнеудинскому участку Михаилъ Кирилловичъ **Мишинъ** (г Нижнеудинскъ), по Киренскому участку Евгеній Андреевичъ **Семеновъ** (г. Киренскъ) *Секретарь при прокурорѣ* Іосифъ Дмитріевичъ **Кроттъ**. *Присяжные повѣренные*: Александръ Борисовичъ **Виноградъ**, Василій Дмитріевичъ **Власовъ**, Рафаилъ Дмитріевичъ **Любавскій**, Александръ Васильевичъ **Митрохинъ**, Евгеній Алексѣевичъ **Перфильевъ**, Мечиславъ Станиславовичъ **Стравинскій**, Леонтій Самойловичъ **Френкель**, Валеріанъ Александровичъ **Харламовъ**. Иванъ Петровичъ **Хрѣнниковъ**, Лазарь Соломоновичъ **Шапиро** (всѣ въ г. Иркутскѣ). *Помощники присяжныхъ повѣренныхъ*: Германъ Алексѣевичъ **Берковъ**, Леонидъ Аполлоновичъ **Бѣлоголовый**, Михаилъ

Марковичъ **Дубенскій**, Василій Васильевичъ **Косенко**, Борисъ Сергѣевичъ **Орнштейнъ**, Михаилъ Анисимовичъ **Пескинъ**, Алексѣй Васильевичъ **Тарасовъ**, Иванъ Сергѣевичъ **Фатѣевъ** (всѣ въ городѣ Иркутскѣ). *Частный повѣренный* Александръ Владиміровичъ **Кроль** (въ г. Иркутскѣ). *Нотаріусы*: Михаилъ Николаевичъ **Колотиловъ**, Дмитрій Ивановичъ **Леонидовъ** Аверкій Алексѣевичъ **Горбуновъ** (всѣ въ г. Иркутскѣ).

Въ Иркутскѣ издаются: 1) **Иркутскія Губернскія Вѣдомости**. Выходятъ еженедѣльно по средамъ, Подписная цѣна, съ пересылкой и доставкой, за годъ 6 р. Редакторъ Владиміръ Самуиловичъ **Пророковъ** 2) **Иркутскія Епархіальныя Вѣдомости**. Выходятъ 2 раза въ мѣсяцъ, 1 и 15 чиселъ. Подписная цѣна за годъ, съ пересылкою и доставкой, 5 руб. 50 к. Редакторъ—о. Иннок. **Подгорбунскій**. 3) **Восточное Обозрѣніе** Выходитъ ежедневно, Подписная цѣна за годъ, съ доставкою и пересылкою, съ приложеніями „Сибирскаго Сборника“ 10 р., безъ приложенія 8 р. Редакторъ Ив. Ив. **Поповъ**. Основателемъ этой газеты былъ Ник. Мих. Ядринцевъ, извѣстный писатель и публицистъ-сибирякъ 4) **Извѣстія** Восточно Сибирскаго Отдѣла Императорскаго Географическаго Общества. Выходятъ отъ 4 до 6 разъ въ годъ, подъ редакціей редакціонной комиссіи. Подписная цѣна за годъ, съ пересылкою и доставкою, 3 р. 5) **Циркуляры** по Восточно-Сибирскимъ Учебнымъ Заведеніямъ Вѣдомства Министерства Народнаго Просвѣщенія. Выходятъ разъ въ мѣсяцъ, подъ редакціей главнаго инспектора училищъ. Подписная цѣна—4 р. въ годъ. 6) **Извѣстіе** Иркутской Городской Думы. Выходятъ 2 раза въ мѣсяцъ, подъ редакціей городскаго головы. Подписная цѣна въ годъ—4 р., съ доставкою и пересылкою. 7) **Протоколы** Общества Врачей Восточной Сибири, Выходятъ (безплатно) выпусками 2 раза въ годъ, и разсылаются по разнымъ учебнымъ и медицинскимъ обществамъ, а также членамъ своего общества. Издаются подъ редакціей секретаря общества – врача Л. С **Зисманъ**. **Записки** Восточно-Сибирскаго Отд Императ Русск. Географ. Общ и **Труды** того же отдѣла —выходятъ неопредѣленно.

Банки: Управляющ. отдѣл. Сибирск. торг. Болеславъ Петр. **Шестаковичъ**; отдѣл. Русско-Китайск. директоръ Петръ Александр. **Костаревъ**; въ банкѣ Елисаветы Мѣдниковой почетные попечители и попечители; агентства земельныхъ—Нижегородскаго Самарск И. Ф **Исцѣленновъ** и Яросл.-Костром. А. Я. **Прейсманъ**; распоряд. городск. ломбарда П. В. **Собокаревъ** Предсѣдат. Общества взаимн. страхов. С. П. **Сивковъ**. **Агентства страховыхъ обществъ**: „*Россія*“ Управл. Андрей Андр. **Пальманъ**, помощн. В Ф. **Томашекъ**, инспекторъ І. М. **Вульфинъ**; „*Надежды*“ (и транспорт. кладей) П. Н. **Топорковъ**. Россійскаго общ. застрах. капит —И. Ф. **Исцѣленновъ**; перваго Рос. страх. общ. главн. агентъ и инспект. И. Ф. **Исцѣленновъ**; есть агенты: Рус. общ. страхов. и транспорт. кладей, „Руск. страхов.“, „Саламандра“ и „С.-Петерб. общества страхованій“.

Общества: Восточно-Сиб Отд Имп. Русск. Геогр. (дѣйствит. члены вносятъ 10 руб. въ годъ)—Предсѣдатель В. П **Сукачевъ**: врачей Восточн. Сибири докт. мед. Н. Е. **Маковецкій**. Добровольн пожарн. изъ охотниковъ (дѣйствит. члены вносятъ 3 р. и жертвоват. 5 р.)—Предсѣдатель совѣта А. А. **Юркевичъ**; велосипедистовъ-любителей (членск. взносъ 10 р. въ годъ)—предсѣд. А. А **Юзефовичъ**; сибирск. охотниковъ (членск. взносъ въ первый годъ 15 руб., послѣ—12 руб.)—предсѣд. Л. С. **Френкель**; любителей музыки и литературы предсѣдат. В В. **Оглоблинъ**; потребителей—предсѣд. правленія Н. С. **Боголюбскій** **Благотворительныя учрежд.**: Александровскій дѣтскій пріютъ (80 воспитан. и 15 приходящ.) —попечит. супруга генералъ-губернатора; дѣтскій пріютъ имени Государыни Императрицы Маріи Ѳеодоровны (75 воспитан.) - директоръ И. С. **Тѣльныхъ**; пріютъ благотворит. общества (31 воспитан.) завѣдующій М. С. **Стравинскій**; арестантскихъ дѣтей (воспитанниковъ и воспитан 57)—смотрительница О. П. **Глазырина**; исправительно-воспитательн. пріютъ для несовершеннолѣтн. директоръ М. А. **Смирновъ**; Управленіе Россійск. Общ. Краснаго Креста—предсѣд. Н. Е. **Маковецкій**; Маріинская община сестеръ милосердія; Іаково-Александровская община сестеръ милосердія; благотворительное общество во имя Божіей Матери „Утоли моя печали“ —предсѣдат. М. В. **Кастріото-Скандербекъ-Дрекаловичъ**; римско-католиче-

ское благотворительное общ: общество для вспомощ. нуждающимся переселенцамъ (членскій взносъ 3 р.)—предсѣд. А Н **Ушаковъ**; общество для оказанія пособій учащимся въ Восточной Сибири; общество взаимн вспомоществов. приказчиковъ—предсѣд. В. З. **Сказываевъ**; Отдѣленіе попечительст. Императрицы Маріи Александровны о слѣпыхъ—предсѣд. совѣта **Архіепископъ**.

Торговыя и промышленныя заведенія, коммиссіонеры и представители фирмъ въ Иркутскѣ.

(Въ списокъ не вошли лишь ренсковые погреба и нѣкоторые мелкіе кирпич. заводы).

Аболянцъ С. А., меблир. комнаты.
Абрикосова А. И, кондит булочная.
Авдоновичъ Т., ювелиръ.
Алексѣевъ Ф. бак. торг.
Алкиновъ Ф. П., подрядчикъ.
Амурское подворье, меблир. комнаты.
Антоновъ, столяр. завед.
Анучинъ Р. Х., столяр. завед.
Анучинъ Ш. Х., столяр завед.
Андреев-ъ П. Б, транспорт. контора кладей
Артеменко, сапож. мастер.
Арнольдъ В. Ю. фотографъ
Ахмадовъ Д., каферест. „Грузія".

Багва-швиль кухмистерская.
Баженовъ И. П., кожев производ. и торговля.
Баклай Д С. лѣсной строител. матеріалы.
Барабанщиковъ Н. Ф. готовая обувь.
Бахматовъ Н Н. столярное завед.
Березинъ, маляр. завед.
Березинъ, парикмахеръ
Берковичъ, парикмахеръ.
Бейнаръ, столяр. завед.
Бережневъ, токарн заведеніе.
Бляхеръ К. Д торговля крупчат.
Бляхеръ К Д, скобян. товаръ.
Бляхеръ К., транспортная контора
Бляхеръ К. Д., чайная торг.
Бочкаревъ В И., галан. скобян. тов.
Божедамова В., квасовар. заведеніе.
Брисовская, красил. завед.
Богомоловъ И. тор. крупчаткой.
Бодковъ; И. И. модный мануф магаз.
Богуматъ, столярное заведеніе.
Богучевцева М. Г, чулочное заведеніе.
Брянскихъ Н. И., красильное заведеніе.
Брянскихъ, кожевенное производство и торговля.
Бронеръ, шапочн. мастер.
Бутомъ, золотошвейн. мастерская.
Бушкинъ И. С. модно-мануф. магазинъ.
Будновъ А. М., портной.
Быковъ Ф. И., торговля крупчаткой.
Быковъ, сапожн. мастер.
Бѣлицкій С. І., бакалейно-колоніальная торговля,
Бѣловъ, сапожн. мастер.
Бѣльлениновъ С. С, скобян. товаръ.
Бѣлоголовый В. А. торговл. стекломъ.
Бѣлоголовый, суконная торговля.

Варламовъ И З., слесарно-механическое заведеніе
Васильевъ, малярное заведеніе.
Ванда, модная мастерская.
Васютовичъ З. П. водочный магазинъ, токарное заведеніе.
Вандеръ И., сапожная мастерская.
Васильевъ Я. П. экипажная мастерская.
Вержиковская, красильное заведеніе.
Вейссе, парикмахерская
Верховинскій П. Н. торговля стекломъ.
Верхоленцевъ А. Ф, часовой магазинъ.
Вержба, шапочная мастерская.
Вейсенгольцъ, ювелиръ.
Вилькомевская П. М., колбасная.
Вишневскій В. Б., колбасное заведеніе.
Витковскій К І, переплетная мастер.
Витковская К. І., типо-литографія.
Ванникъ И, хлѣбопекарня.
Воллернеръ А Б, аптекарскій магазинъ.
Возницкій К. Л., водочный заводъ.
Воллернеръ А. Б., галан. скобян. тов.
Ворожцевъ А. А., галан. скобян тов.
Вотинцевъ С. И., кожевенное производство и торговля.
Возницкій К. Л., токарное заведеніе.
Во-ши-тай, торговля чаемъ.
Воршавъ Х., ювелиръ.
Второвъ А. Ф., готовое платье, модные, мануфактур (преобразованъ въ торговый домъ—„А Ф. Второвъ и С-я ".).
Второвъ В. М, лѣсопильный заводъ.
Вый-женъ-чанъ, чайный магазинъ.
Выржиковская, модная дам. мастерская.
Вяземскій Ѳ. И, меблирован. комнаты.

Ганшиковъ, торговля мѣховыми тов.
Гаряевъ П. Я, золотопромышленникъ.
Галенковская И. И., модная мастерская.
Галковъ Ф. С., столярное заведеніе.
Газъ А Я., столярное заведеніе.
Гавріилова Е., чулочная мастерская.
Гершгорины Бр., готовое платье.
Генопольскій, мастерская часовъ.
Германъ М. Д., чулочная мастерская.
Гильгенсергеръ кухмистерская.
Гринбергъ. скорняжное заведеніе.
Глотовъ и Ясинскій, пароход. на Ангарѣ.
Гольдбергъ Э М, ювелиръ, час. маг.
Гольцманъ, шапочная мастерская.
Горѣевъ А, мастерская гробовъ.
Гороховъ В. А, торговля крупчаткой.
Гололобовъ В., малярное заведеніе.
Гольдбергъ Л З, слесарное заведеніе.
Горемыкина Д. Ц. модная мастерская.
Гольдбергъ, садовникъ.
Городской управы, торговля солью.
Готлибовъ столярная мастерская.
Гофманъ А. К.. фотографія.
Голоскаровъ Б., часовой магазинъ.
Громовъ А. И, торговля сахаромъ и мѣхами.
Гундеринъ П., кожевенное производ. и торговля.
Гусевъ, кондитерская булочная.
Гутманъ С., парикмахерская.
Гурляндъ, перчаточная мастерская.
Губернская типографія.
Гурляндъ Ш, часовой магазинъ.
Гютеръ, квасоваренное заведеніе.

Давыдовъ А., портной.
„Деко", гостинница—ресторанъ.
Дегтяревъ В. В., фотографія.
Дитшъ Г. Б., заведеніе искусственныхъ минеральныхъ водъ.
Демидовъ И. Д., склады лѣсного матеріала.
Днѣпровскій С., канатное заведеніе.
Долговъ Ф. Г., иконостатное заведеніе.
Дорнъ Я М., мыловаренное заведеніе.
Доренбергъ Ф. Ф, пиво медоваар. зав.
Долговъ В А., столярное заведеніе.
Дорфманъ Ф. А., шапочная мастерская.
Дубниковъ И С, модный мануф. тов.
Дьячковъ А А., золотопромышленникъ, складъ лѣсного матеріала.
Дяминовъ, фруктовая торговля.

„Европейская" гостинница, содержат. Зицерманъ.
„Евграфъ Кухтеринъ и Сыновья" транспортная контора. (См. букву К.).

Егоровъ А Е, модный мануф. товаръ.
Егоровъ Д. Е., подрядчикъ.
Елкинъ І. Ф, водочный магазинъ.
Ермаковъ Я. пимное заведеніе.
Еремѣевъ І. Г., столярное заведеніе
Ефремовъ, колесное заведеніе.

Жарниковъ А. І, аптека.
Жарниковъ и Первунинскій, торговля пріисковыми товарами.
Жернаковъ Е. А., торговля крупчаткой.

Залѣсовъ Ѳ. С., мѣховая торговля и мастерская
Замятинъ Е. И, готовая обувь.
Захаровъ Г. А, переплетная.
Замятинъ Е. И., торговля чаемъ и китайскими предметами.
Звѣревъ И. М., подрядчикъ по строительнымъ работамъ.
Зелинскій, колбасное производство.
Зицерманъ Н. В., бакал. кол. и гастр. торговля.
Зисманъ И, парикмахерская.
Зицерманъ Н. Ф., складъ вина.
Злоказовы бр, суконная торговля.
Зоновъ И. А, Зоновъ П. А. — бакалейн., колоніальн. и гастрономическіе товары.
Зуевъ В. А.
Иванова К. И., Ивашкевичъ Е. Я. — модныя мастерскія.
Ивановъ П. Н, портной.
Ивановъ А. П., столярное заведеніе.
Итатьевъ Б. Д, механическо-слесарное заведеніе.
Игнатьевъ П., мастерская телѣгъ, саней и проч.
Илюшинъ, ренсковый погребъ.
Ишаевъ И., столярное заведеніе.

Іодловскій С. М, готовая обувь.

Кабергов П. С., торговое посред.
Калугскій Ч. М., Каліовъ Д. З., Каліовъ И. Д. — бакалейн, колоніальн. и гастрономическіе товары.
Калининъ И. С., веревочное заведеніе.
Калусовскій, искусст. минеральн. воды.
Карзаковъ Ш. С, торговое посредничество
Карповскій К. Н, слесарно-механическое заведеніе.
Кальмееръ С. С., Кальмееръ Р. С. — модные мануфактурные товары, готовое платье.
Каченковъ, парикмахеръ
Кейсевичъ А. О., колбасное заведеніе.

Келерманъ Ф. С., чулочная мастерская.
Кирилловъ и Никитинъ, готовая обувь.
Кильвинскій К., портной.
Княжевъ Н., портной.
Ковалевъ Л, слесарно-механич. завед.
Ковалевъ А, кровельщикъ.
Корыцкій Л. Ф., аптека.
Козыревъ П. } бакалейн. колоніальн. и гастрономическіе товары.
Коротаевъ П. Д. }
Котова А. Н }
Комаровъ Я. С., водочный заводъ.
Козьминъ М. П, галант. скобян. тов.
Косьяновъ И. А., мѣховой товаръ.
Коковинъ И. С, типо-литографія.
Концевичъ И. О., садоводство.
Козмина, торгсвля солью.
Коротаевъ А. Ф, столярное заведеніе.
Козьминъ М. П., церковная утварь.
Кондаксазовъ, слесарно-механ. заводъ.
Колыгинъ В. Ф, китайскіе предметы.
Кравецъ, лѣсной строит. матеріалъ и лѣсопильный и мукомольный заводы.
Кроть Р. Б., скобяной товаръ.
Кухтерины Братья, транспортная контора кладей; ихъ же, торговля жиров. товарами, спички собственной фабрики „Заря“ въ Томскѣ.
Кузнецовы Братья, какалейн. колоніал. и гаст. товары и мукомольн. мельница.
Куксъ В. С., бакал. кол. гаст. товары.
Кузнецовы Бр., гильзовая фабрика.
Кудрявцева М. И., модн. ман. товары.
Кузнецовъ Г. М., выдѣлка памятниковъ.
Куратовъ Н. Я., мѣховой товаръ.
Куксъ, телѣги, сани и колеса.
Кузнецовъ Я. Г., подряд. стр. работъ.
Кузьминъ Ф., портной.
Кудрявцевъ П. А., часовая мастерская.

Лазаревъ Ю. М., скобяные товары.
Лавровъ Н. А., фотографія.
Лазарева Д. Н., модная мастерская.
Лаврентьева, кожевенный заводъ.
Лейбовичъ, мастерская каучуковыхъ штемпелей.
Лехъ М. Ф., механ. слесарн. заведеніе.
Лейбинъ А. А., готовая обувь.
Левановичъ, одесская пекарня.
Ли-зы-винъ, чайный магазинъ.
Лоскутовъ С. Н, готовое платье.
Лоцманъ А. И., торговля обоями.
Лоцманъ А. И., кожевенное производ.
Лукъяновъ В., изготовленіе катанокъ.
Лукинъ А. И } кожевенная торговля.
Лукинъ Н. И. }
Лукинъ и Горшковъ, японскія вещи.
Лушниковъ А М., чай и китайскія вещи.

Макушинъ П. И, книжный магазинъ, типо-литографія.
Мамонтовъ Д. Н., фотографія.
Мариничевъ, готовая обувь.
Масловъ И. Т., торговля мѣхомъ, шубная мастерская.
Машкова И Д, модная мастерская
Макѣевскій И А., кожевенное произв.
Мартыненко мастерская вывѣсокъ.
Маркевичъ М. И, бани.
Мецгеръ А Х, колбасное производство.
Мелинъ К. И, слесарно-механ. заведеніе.
Мелинъ С., ювелиръ.
Миндалевичъ, чай и китайскія вещи.
Минкевичъ, І. А., галантерн. скобян. товары.
Михалевъ, веревочное производство.
Миль А. Ш, бакалейн. колоніальные и гастрономическіе товары.
Монастырцевъ М. И., бакалейные и колоніальные товары.
Мочалинъ, бондарное производство.
Молчановъ Я. И, кузнечная мастерск.
Мочалинъ В. Р. малярное заведеніе.
Молодинъ С. С, слесарно-мех. завед.
Морозовъ А., подряд по строит. раб.
Могилевъ С. В., транспортная контора кладей.
Моралевъ, пекарня.
Морозовъ, часовой магазинъ.
Мульке Г., консервы.
Мусатовъ, портной.
Мыльниковъ И. А. бакалейные, колоніальные и гастрономическіе товары.

Навтель, слесарно-механическое завед.
Непомнющій П. Т., меблированныя комнаты
Некрасовъ И., кузнечная мастерская.
Нейманъ Г. Л., мыловаренный заводъ.
Нестеровъ, торговля мѣхомъ.
Нейшеллеръ Леопольдъ, торгов. обувью
Нелюбинъ Е. К., скобяной товаръ.
Николаевскій заводъ.
Никитинъ и Кирилловъ, пріисковые товары.
Новикова Л И, галан. скобян товары.
Нѣмчиновъ А Я., чай и китайскія вещи.
Нѣмчиновъ А. Я, пароходство по р. Ангарѣ.
Нятинъ К. Т., торговля мѣхомъ.

Овчинниковъ И М, бакалейные и жировые товары
Оглоблинъ и Трещетниковъ, золотопромышленная компанія.
Одаховскій, мастерская вывѣсокъ.

Оконешникова, чулочная мастерская.
Орловъ В. И., торговля воск. свѣчами.
Орловъ. веревочное и канат. заведеніе.
Орельскій В И, готовая обувь
Островскій В Я., столярное заведеніе.
Отрыганьевъ К. Д, бакал, жиров, чай и китайскіе предметы.
Очерединъ, бани.

Патушинскій А. С, торговля крупчатк.
Панконіеръ В., кондитерская булочная.
Пахолковъ Н. Ф., бакалейные, колоніальныэ и гастрономическіе товары.
Пашинъ, малярное заведеніе.
Пашковскій И. Н., слесарно-мех. завед.
Пастуховъ, парикмахеръ.
Пихтинъ А. В., фотографія.
Писаревскій М. Г., аптека.
Пирожковъ И И, торговля крупчаткой.
Перцель К. Я., модная мастерская.
Петровъ, подрядчикъ лѣсныхъ работъ.
Переваловъ И Д., посудная торговля.
Плетюхинъ Д. В., золотопромышленник.
Попова М. С., модная мастерская.
Поляковъ И И., шубная торговля.
Пономаревъ А. М, готовая обувь.
Половниковъ. пивоваренный заводъ.
Поповъ И. М., скобяной товаръ.
Поповъ, столярное заведеніе.
Поротовъ, складъ бумаги.
Поляковъ Н. П, складъ англійской стали и проволочныхъ канатовъ.
Поповъ И. П., иконостасная мастерская.
Поповъ Щ. А., комис. по золотопромышленнымъ дѣламъ.
Прибрежно-Байкальское золотопромыш. товарищество, распорядитель В. П. Кочкинъ.
Прибрежно-Витимская золотопромышл. компанія, уполномочен. Янушковскій,
Промышленная компанія, золот., уполномоч. Пузыно преемникъ Алексѣя Губкина, чайная торговля.
Пушниковъ Ф. Х, транспортная конт.
Пшульскій, столярное заведеніе.
Пѣшехоновъ Ф. Г. } готовая обувь.
Пѣшехоновъ Н. И. }
Пятидесятниковъ А. П., торг. посредн.
Пятидесятниковъ, чайная торговля.

Рафильзонъ М. А, готовое платье.
Рафильзонъ М, ювелиръ золот. вещей.
Рафильзонъ и Мильнеръ, галантер. и скобяные товары.
Ровъ А. И, бани.
Родіоновъ И Л., кожевенныя издѣлія.
Розенбергъ А. М., торговля крупчатк.
Розенбергъ А, портной.
Розенъ Г. А., часовой магазинъ.
Рубановичъ и Мордуховичъ скоб. тов.
Русановъ П. И, готовое платье.
Русановъ Г., подрядчикъ.
Ружанъ К. И., механическо-слесарное заведеніе
Рубановичъ М. Я., торговля желѣзомъ, сталью и чугуномъ.
Русановъ и Курбатовъ, бани
Рыбинская А. А, бакалейн., колоніальн. и гастрономическія товары

Самсоновъ Д. В., галантерейные и скобяные товары.
Саломатовъ, кожевенное производство.
Садовниковъ И В., торгов. крупчаткой.
Сверловъ П., рыбная торговля.
Сергѣевъ Я., малярное заведеніе.
Сергѣевъ Ф. П., механическо-слесарное заведеніе.
Сембергъ И. Д, шубная мастерская.
Серебряковъ И. В., пивомедовар. зав.
Селянгинъ, готовое платье.
Серебрянниковъ, портной.
Сибирская гостинница-ресторанъ, сод. Ромбахъ.
„Сибирское подворье“, меблированныя комнаты.
Сивохинъ К. В., иконостасное заведеніе.
Сизыхъ Я. Н., ком. по золотопромышл. дѣламъ.
Сизыхъ А. А., типографія.
Соснина Л., модная мастерская.
Соколовъ, настройщикъ роялей.
Сошникова, пиво-медоваренный заводъ
Соколовская, рыбная торговля.
Срулевъ Л. С., бакалейные, колоніальн. и гастрономическіе товары.
Старцевъ Е. Я. } бакал. колон. и
Степановъ С. Т. } гастроном. товары.
Старцевъ, иконостасное заведеніе.
Стуковъ Н. К., торговля лампами.
Стахѣевъ Н. Д., модные мануфактурные товары.
Стрѣкаловскій П, скобяные товары.

Тарабыкинъ М. Н., бакалейные, колоніальные и гастрономическіе товары.
Тауберъ І, часовой магазинъ.
Татарійскій Ш., ювелиръ.
Тетеринъ И П., маслобойня.
Терентьевъ, малярное заведеніе.
Терскій Н. Г., настройщикъ рсялей.
Толмачевъ А А., бакалейн., колоніальн. и гастрономическіе товары.
Толченовъ С И, торговое посредничество.

Толмачевъ А. А., модный мануфактурный товаръ.
Товарищество спичечной фабрики „Сибирь“, „Тортонъ“ и жестян издѣлій.
Трапезниковъ И. Г., галант., скоб. тов.
Трубачевъ Н. И.. торговля крупчаткой.
Трапезниковъ И. Г., церковная утварь.
Туголуковъ, красильное заведеніе.
Тымковскій Я. Я, модный мануф. тов
Тышковскій Я. Я., готовое платье
Тѣльныхъ С. И., галан., скобян. тов. и церковная утварь.

Улишевъ И А., рыбная торговля.
Ундеровъ, настройщикъ роялей.
Усенковъ Я. С., галант. скобян товары.
Усовъ Н. М, бакал., колон., гастр. тов.

Файфусовъ И. Я., торговля стекломъ.
Фрайнбергъ И. М., бакал. кол. и гастр. товарами.
Фауштейнъ II II, готовое платье.
Фауштейнъ I., скобян. товаръ.
Файманъ, ювелиръ.
Федулова Е. М, модная мастерская.
Федотовъ С. И., слесарно-мех. завед.
Фишеръ Б. М., бакал., колон. и гастр. тов.
Филипповъ М., кирпичное производ.
Флекель М. И., бакал., колон. и гастр. тов.
Флингеръ, парикмахеръ.
Флемингъ К. Ф., часовой магазинъ.
Фоминская Т. В., готовая обувь.
Фоминыхъ, гармон. мастер.
Функе, кондитер. булоч.

Ханенсонъ, мастерская вывѣсокъ.
Хан-гуи-ченъ, чайный магазинъ.
Хановскій, сапож. мастерская.
Хайновскій, ювелиръ.
Хвойновъ, столярное заведеніе.
Хлески, колбасное заведеніе.
Ходкевичъ, кондитерская и булочная.
Хотимстій С. Б., водочный зав. и ренсковый погребъ и торговля чаемъ.
Хребтовъ М. А., мыловаренный заводъ.
Хы-чен-ій, чайный магазинъ.

Цейклинъ С. С., мыловарен заводъ.
Цукасовъ М. М., готовая обувь.
Цымерскій Л. М., галантерейн. магаз.

Черновъ, часовой магаз.
„Чевелевъ Ксенофонтъ“ т. д., трансп. контора и торг. жировыми товарами.
Чижевскій, пиво-медоварен. заводъ.
Чу-су-кунъ, чайный магаз.

„**Ш**леригуллины Бр“ т. д., торговля мѣховыми издѣліями.
Шаламовъ И, веревоч. завед.
Шифигуллины бр. т. д. галант. маг.
Шадринъ Д. Н.. транспорт. контора.
Шафигуллинъ, торг. фруктами.
Шеръ, завед. искуствен. минеральныхъ водъ.
Шепшелевичъ А Л. коммиссіонерст. и торг. разными тов.
Шишеловъ И. С, рыбная торг.
Шипуновъ, тоже
Шимановскій Я Г., часовой маг.
Шимановскій, ювелиръ.
Шкутинъ Б. А., пріисковые товары.
Шлеевъ, обойщикъ и драпиров.
Шмульке, бани.
Шнейдерманъ Г., шапочная торгов.
Шнейдеръ и Самсоновъ, гот. платье.
Шнейдеръ, портной.
Шпицынъ А. В, мастерск. вывѣсокъ.
Штейнеръ І. А, бакал. колон. и гастроном товары.
Штамбокъ Д. И., тоже.
Штейнмакъ В., граверное завед.
Штенгель, кондитер. булоч.
Шточекъ, мод. мастер.
Штаба Иркутскаго воен. округа, типо-литографія.
Шульцъ, ювелиръ.

Щелкуновъ и Метелевъ т. д., бакал. торгов.

„**Э**левторъ“, золотопромышлен. т-во, распоряд. К. Л Возницкій.
Эмбра В. Р.. садоводство.

Юзефовичъ А. А., бакал.. колон. и гастр. товары.
Юнгъ А. К., ресторанъ.
Юрченко К., кухмистерская.
Ютисъ Х. Г, кожевен. производ.

Яковлевъ Н. В., магаз. электро-техническихъ принад.
Яковенко Е. портной.
Ямпольская И. Г., контора.
Ярославское подворье, кухмистерская, содер. Поляновъ.

Ѳоминъ В. Н., мѣховой магазинъ.

VII.

Окружные суды, находящіеся въ вѣдѣніи Иркутской судебной палаты. 1) **Благовѣщенскій** *предсѣдатель суда* (вакансія) *Члены суда*: Н. И. **Біянтовскій**, М. А. **Булгаровскій**. А. К. **Доретеръ**. прокуроръ Готъ Фридрих. **Фуссъ**, тов. прок. А И. **Кокошкинъ**, Гр. Ал. **Окишеръ**, Ал. Каллин. **Пономаревъ**, секр. при прокурорѣ В. Ѳ. **Наумовъ**, *Мировые судьи*: 1-го участка Г. А. **Окишеръ** (гор. Благовѣщенскъ), 2 го участка Э И. **Рейнсенъ** (ст Джалинба-Рейново), 3 го уч. Н. И. **Шаталинъ** (г. Благовѣщенскъ), 4-го уч. Н. М. **Крусбергъ** (с. Ивановское, Амурской обл.), 5-го уч. **Захарьинъ** (ст. Екатерино-Никольская), 6-го уч П. А **Фонъ-Кейслеръ** (Зейская пристань), 7-го уч. А. Г **Никольскій** (Софійскій пріискъ Ниманской К-о). *Добавочные мировые судьи*: дѣйствит. студ. Я. Я. **Страдинъ** (г. Благовѣщенскъ). *Судебные слѣдователи*: 1-го уч. (вакансія), 2-го уч. Л. А. **Соколовъ** (г. Благовѣщенскъ). Составъ канцеляріи: и. д. секретаря И. М. **Плотниковъ**. Помощ секретаря: Н. Ф. **Вялкинъ**, судебный приставъ Е. Х. **Еленевъ**. Перевод И М. **Неклюдовъ** 2) **Владивостокскій** *предсѣдатель суда* ст сов. Фридрихъ Фридриховичъ **Фонъ-Паркау**. *Члены суда*: Николай Николаевичъ **Перелыгинъ**, Захаръ Петровичъ **Панафидинъ**, Яковъ Андреевичъ **Агнивцевъ**, Николай Васильевичъ **Покровскій**. Переводчикъ китайскаго языка (вакансія) Канцлярія суда: *секретарь* (вакансія) *Помощ. секрет.*: Антонъ Григорьевичъ **Рачковъ**, Леонидъ Павловичъ **Гусевъ**, (вакансія). Судебный приставъ Владиміръ Александровичъ **Киселевъ** *Нотаріусы*: по г. Владивостоку Владиміръ Ѳедоровичъ **Адалисъ**; по г. Никольскъ-Уссурійскому Леонтій Ивановичъ **Корешко**; по г. Николаевску на Амурѣ Константинъ Николаевичъ **Куртуковъ**; по г. Хабаровску Иванъ Никтлаевичъ **Ѳоминъ**. *Участковые мировые судьи*: 1-го уч Францъ Алексѣевичъ **Вальденъ** (въ г. Владивостокѣ), 2-го уч. Константинъ Ивановичъ **Кайдо** (въ г. Владивостокѣ), 3-го уч. Станиславъ Ивановичъ **Салинскій** (въ уроч. Новокіевскомъ), 4-го уч (вакансія), 5-го уч. Викентій Осиповичъ **Виллимъ** (въ г Никольскѣ-Уссурійскѣ), 6-го уч. Александръ Александровичъ **Кочкинъ** (въ с. Черниговкѣ), 7-го уч Николай Ивановичъ **Гауффе** (въ с Владимірѣ-Александровскомъ), 8-го уч. Яковъ Степановичъ **Нейманъ** (на ст. Иманъ Уссурійской жел. дор.), 9-го уч. **Рейнъ** (въ г. Хабаровскѣ), 10-го уч. Николай Семеновичъ **Савастицкій** (въ г. Хабаровскѣ), 11-го уч Варсонофій Евстафьевичъ **Земцевъ** (въ г. Николаевскѣ на Амурѣ), 12-го уч. Николай Петровичъ **Черепановъ** (на пріискѣ Покровскомъ Амгунской золотопром. системы), 1-го уч. о-ва Сахалина Александръ Владиміровичъ **Казаковъ** (въ п. Александровскомъ, на о-вѣ Сахалинѣ) 2-го уч острова Сахалина Петръ Петровичъ **Магнушевскій** (въ посту Корсаковскомъ). *Добавочные мировые судьи*: Николай Николаевичъ **Блудоровъ** (въ г. Владивостокѣ). Никтополеонъ Александровичъ **Преображенскій** (въ с. Рыковскомъ, Тымовскаго округа, на о-вѣ Сахалинѣ). *Судебные слѣдователи*: 1-го уч. Павелъ Максимовичъ **Бако** (въ г. Владивостокѣ), 2-го уч Н. И. **Достоваловъ** (въ г. Никольскѣ-Уссурійскѣ), 3-го уч Дмитрій Сергѣевичъ **Смирновъ** (въ г. Владивостокѣ), 4-го уч. (вакансія). *Прокурорскій надзоръ*: *Прокуроръ* кол. сов. Василій Александровичъ **Скворцевъ** (въ г. Владивостокѣ). *Товарищи прокурора*: Иванъ Прокофьевичъ **Подпаловъ** (въ г. Владивостокѣ), Юрій Владиміровичъ **Молоствовъ** (въ г. Владивостокѣ), Василій Александровичъ **Кореневъ** (въ г. Хабаровскѣ), Фридрихъ Фридриховичъ **фонъ-Бунге** (на о-вѣ Сахалинѣ въ пос. Александровскомъ). *Секретарь при прокурорѣ* Семенъ Ивановичъ **Сидорскій**.

3. **Читинскій**. *Предсѣдатель* д ст. сов. Александръ Константиновичъ **Михайловъ**. *Товарищъ предсѣдателя* д ст. сов. Илья Николаевичъ **Кахіани**. *Члены суда*: Адольфъ Францевичъ **Коссовскій**, Петръ Федоровичъ **Созановскій**, Михаилъ Петровичъ **Бѣлоровскій**, Дмитрій Евгеніевичъ **Малавскій**, Павлинъ Дмитріевичъ **Поповъ**. *Секретари*: Александръ Гурьевичъ **Веснинъ** и Власъ Прокопьевичъ **Болотовъ**. *Прокуроръ* с. с А. А. **Сципіонъ**. *Товарищи прокурора*: Станиславъ Іосифовичъ **Василевскій** (въ г. Читѣ); Порфирій Германовичъ **Молоствовъ** (въ г. Читѣ); Игнатій Федоровичъ **Штефанъ** (въ г Читѣ); Николай

Петровичъ **Далингеръ** (въ г. Троицкосавскѣ) и Константинъ Николаевичъ **Осининъ** (въ г. Верхнеудинскѣ) *Секретарь прокурора* Василій Игнатьевичъ **Осташевскій**. *Мировые судьи*: 1-й участокъ Аркадій Михайловичъ **Дворковичъ** (г. Чита); 2-й уч. Михаилъ Казиміровичъ **Лысый-Лысовскій** (г Чита); 3-й уч Владиміръ Ѳедоровичъ **Манько** (с. Урульгинское); 4-й уч. Станиславъ Павловичъ **Жилевичъ** (г. Акша); 5-й уч. Евг Петр. **Смирновъ** (ст. Цаганъ-Олуевская); 6-й уч **Токаревъ** (г. Нерчинскъ); 7-й уч. Николай Ѳедоровичъ **Малевинскій** (ст. Срѣтенская); 8-й уч. **Баухъ** (ст. Шелопугинская); 9-й уч. (вакансія) (с Александровскій заводъ); 10-й уч Никол Аександровичъ **Романовъ** (Нерчинскій заводъ); 11-й уч Иванъ Михайловичъ **Шишковскій** (г. Верхнеудинскъ); 12-й уч. Александръ Ивановичъ **Куборскій** (с. Кульское); 13-й уч. Николай Александровичъ **Сухановъ** (с. Петровскій заводъ); 14-й уч. Александръ Васильевитъ **Верзиловъ** (с. Красноярское); 15-й уч. Иванъ Ивановичъ **Билло** (г. Троицкосавскъ); 16-й уч. Евгеній Васильевичъ **Бѣльскій** (въ г. Троицкосавскѣ); 17-й уч. (вакансія) (г. Селенгинскъ); 18-й уч Діонисій Михайловичъ **Ненцинскій** (с Кабанское); 19-й уч. Василій Борисовичъ **Разумовскій** (въ г. Баргузинѣ); 20-й уч. Матвѣй Францевичъ **Чапасъ** (г Баргузинъ, періодическіе выѣзды на пріиски) *Добавочные мировые судьи*: Сергѣй Григорьевичъ **Ушинскій** и Михаилъ Александровичъ **Тороповъ** (въ г. Читѣ). *Судебные слѣдователи*: 1) Михаилъ Михайловичъ **Сѣнькевичъ** (въ г. Читѣ); 2) Михаилъ Ивановичъ **Прокушевъ** (въ г Верхнеудинскѣ); 3) Федоръ Дидриховичъ **Бетманъ** (въ г. Троицкосавскѣ); 4) Александръ Емельяновичъ **Петровъ** (въ г. Нерчинскѣ). *Примѣчаніе*: пріиска кабинета Его Императорскаго Величества и частные, за исключеніемъ Баргузинской тайги, распредѣляются по мировымъ участкамъ сообразно расположенія вблизи волостей, станицъ и инородныхъ управъ, того или другого мирового участка *Нотаріусы*: Иннокентій Ивановичъ **Соболевъ** (въ г. Читѣ); Михаилъ Ивановичъ **Феодосьевъ** (въ г. Троицкосавскѣ); Петръ Яковлевичъ **Шангинъ** (въ г. Верхнеудинскѣ); Петръ Семеновичъ **Кривоносенко** (въ г Нерчинскѣ); Сергѣй Діомидовичъ **Макаренко** (въ станицѣ Срѣтенской) и Иванъ Абрамовичъ **Токмаковъ** (въ с Нерчинскомъ заводѣ). *Присяжные повѣренные*: Конрадъ Аполлинаріевичъ **Рыцкъ**, Дмитрій Ивановичъ **Соколовъ** (въ г. Читѣ). *Частные повѣренные*: Владиславъ Феликсовичъ **Буйвидъ** (въ г. Читѣ); Николай Николаевичъ **Паковичъ** (въ г Верхнеудинскѣ) и Вацлавъ Титовичъ **Ясинскій** (на Брянскомъ цементномъ заводѣ въ Верхнеудинскомъ округѣ).

4. **Якутскій**. *Предсѣдатель* ст. сов. Александръ Ѳедоровичъ **Смиттъ**. *Члены суда*: Петръ Дмитріевичъ **Ляпустинъ**, Иннокентій Григорьевичъ **Пестриковъ**, Адольфъ Львовичъ **Якуцевичъ**. *Секретарь* Александръ Гавриловичъ **Кокшарскій** *Судебные слѣдователи*: 1 уч. Михаилъ Николаевичъ **Шведовъ**, 2 уч Николай Павловичъ **Каретниковъ**. *Мировые судьи*: по г. Якутску Абрамъ Ефремовичъ **Ассъ**, по Якутской округѣ: 1 уч. Иннокентій Ивановичъ **Токаревъ**, 2 уч Владиміръ Ивановичъ **Александровъ**; по Олекминской округѣ: Александръ Николаевичъ **Ивановъ**; по Вилюйской округѣ: г **Шадриръ**. *Добавочные мировые судьи*: Георгій Осиповичъ **Вишневскій**. *Старшій кандидатъ на судебныя должности*: Михаилъ Алексѣевичъ **Афанасьевъ**; *младшій* — Александръ Ивановичъ **Дьяконовъ**. *Прокурорскій надзоръ*: прокуроръ над. сов. Клавдій Владиміровичъ **Верховскій**. *Товарищи прокурора*: Василій Петровичъ **Этманъ** (онъ-же Путнингъ), г.г. **Архангельскій** и **Хлѣбниковъ** (былъ командированъ къ исполненію обязанностей товарища прокурова Иркутскаго окружнаго суда). *Секретарь прокурора* Паисій Ксенофонтовичъ **Атласовъ**. *Присяжный повѣренный* Дмитрій Ивановичъ **Меликовъ**. *Частный повѣренный* Василій Васильевичъ **Никифоровъ**. Нотаріусъ Ѳедоръ Александровичъ **Орловъ**.

VIII.

ТОМСКЪ.

Губернаторъ д. с. с. князь Сергѣй Александровичъ **Вяземскій.** Вице-губернаторъ надворный сов. графъ Николай Леонидовичъ **Муравьевъ.** ГУБЕРНСКОЕ УПРАВЛЕНІЕ: 1 отдѣленіе: старшій совѣтникъ колл. асс. баронъ Александръ Львовичъ **Брунновъ.** Дѣлопроизводитель М. Н. **Хотковскій,** и. д дѣлопроизводителя Н. Е. **Скворцовъ;** и об. редактора „Томскихъ Губернскихъ Вѣдомостей" Н. Г. **Гусельниковъ;** 2 отдѣленіе: совѣтникъ колл. асс. Михаилъ Николаевичъ **Еремѣевъ.** Дѣлопроизводители Д. И **Варлаковъ,** А П **Реймерсъ,** Д. М. **Кушнаревскій;** 3 отдѣленіе: совѣтникъ кол. асс. Григорій Андреевичъ **Игнатовскій.** Дѣлопроизвод. А. А. **Завадовскій,** А. М. **Шпейеръ** и А. И. **Преображенскій;** 4 (крестьянское) отдѣленіе: Непремѣнные члены: ст. сов. А. В. **Дуровъ,** кол совѣтн. Г. С. **Томашинскій** Дѣлопроизводители В Н **Никитинъ,** А. А. **Поповъ;** губернское по воинской повинности присутствіе: предсѣдатель — губернаторъ, непремѣнные члены уѣздный воинскій начальникъ, управляющій казенною палатою, прокуроръ окр·



Гор. Каинскъ.—Гос инно-Дворская улица.
(Ville Kainsk.—Rue Gostino-Dworskaia).

суда; завѣд. дѣлопроизв. А. А. **Поповъ.** Чиновникъ по переселенческимъ дѣламъ надв сов. Дмитрій Алексѣевичъ **Поникаровскій.** Крестьянскіе начальники томскаго уѣзда: 1 участка кол. сов. А. А. **Райскій** (онъ же предсѣдатель уѣзднаго съѣзда), 2 уч. кол. сек. А А. **Барокъ,** 3 уч. ст. с. В. А. **Яблонскій-Шавровскій.** 4 уч. ст. сов. А. И. **Бобровниковъ** (мѣсто преб. Кривощеково). Завѣдывающій дѣлопроизвод. по городскимъ дѣламъ баронъ А. Л. **Брунновъ;** чиновн. особыхъ порученій: А. П. **Лихачевъ,** кол рег Н. Ф. **Камаевъ** и канцеляр. служ. Фонъ **Гуннiусъ.** И. д бухгалтара П. М. **Полковниковъ.** Журналистъ Э. С. **Паценко.** Казначей н. сов. Н. Е. **Васильевъ.** Архиваріусъ К. П. **Буткѣевъ.** Строительное отдѣленіе: губернскій инженеръ ст. сов. Э. Э. фонъ-**Шульманъ,** и. д. губернскаго архитектора т. с С. В. **Хомичъ.** Дѣлопроизводитель Б. І. **Боровскій.** Статистическій комитетъ состоитъ подъ предсѣдательствомъ губернатора. Врачебное отдѣленіе: губернскій врачебный инспекторъ д. ст. сов. Фердинандъ Юліановичъ **Маткевичъ;** помощники его ст. сов. Павелъ Петровичъ **Еланцевъ,** Іосифъ Іустиновичъ

Березницкій. Врачъ для командировокъ А. П. **Матвѣевъ.** Фармацевтъ Конст. Андреевичъ **Свидерскій.** И. д. дѣлопроизводителя Ст. Ал. **Оксеновъ,** городской врачъ А. А. **Граціановъ,** уѣздный (Томскій) В. С. **Пирусскій;** тюремный (замка) Н. Н. **Менделѣевъ;** пересыльной тюрьмы: Т. Д. **Боровковъ,** И. И. **Дочевскій;** почт. и духовн. учил. А. И. **Макушинъ,** городской больницы: С. Е. **Павскій** и А. Л. **Питателевъ;** городской санитаръ Н. С. **Касторскій.** Томскій губернскій ветеринаръ кол. сов. Георгій Георгіевичъ **Заккисъ.** Завѣдывающій дѣлопроизвод. его к. р. Д. Н. **Николаевъ.** Сельск. ветерин. врачъ н. с. В. К. **Кнохенстьернъ.** Директоръ ветеринарно-фельдш. школы магистръ вет.-наукъ Н. **Балла.** Вольно-практикующіе врачи: Ф. Ф. **Оржешко,** Н. М. **Германовъ,** А. Я. **Прейсманъ,** А. Е. **Закаурцевъ,** С. М. **Тимашевъ,** П. Ф. **Ломовицкій,** Н. Е. **Введенскій,** П. И. **Разумовскій** и др.; городская повивальная бабка Н. Д. **Ледашнева,** уѣздная Е. А. **Онушкевичъ.** Женщина врачъ Е. Н. **Булюкина.** Тюремное отдѣленіе; инспекторъ кол. сов. Т. М. **Лопато,** помощникъ его надворный совѣтникъ Александръ Адріановичъ **Роговскій;** секретарь Н. С. **Соболевъ;** дѣлопроизводитель И. Т. **Гамкрелидзе.** И. д. начальника тюрьмы Н. М. **Вершининъ.** Смотритель губернскаго тюремнаго замка т. с. А. Г. **Долгановъ:** начальникъ исправительнаго арестанскаго отдѣленія поручикъ В. А. **Ивановъ,** помощникъ его М. А. **Поповъ.** Губернскій попечит. о тюрьмахъ комитетъ: вице-президенты епископъ Томскій и Барнаульскій и начальникъ губерніи. Директора: вице-губернаторъ, управляющій казенной палатой, пред. окружнаго суда, тюремный и врачебный инспекторы, прокуроръ окружнаго суда, губернскій инженеръ, городской голова, полиціймейстеръ и уѣздный исправникъ. Директора по утвержденію: ст. сов. П. П. **Еланцевъ,** професоръ Н. А. **Роговичъ,** А. Б. баронъ **Брунновъ,** надв. сов. Н. Я. **Бѣляевъ,** надв. сов. А. В. **Ефимовъ,** потомственный почетный гражд. П. И. **Макушинъ** и ст. сов. И. Г. **Гадаловъ;** купцы: В. Г. **Патрушевъ,** Я. Б. **Яппо,** И. М. **Иваницкій** и Б. И. **Левинъ.** Секретарь комитета С. Н. **Соболевъ.** Межевое отдѣленіе: губернскій землемѣръ—кол. сов. Алексѣй Николаевичъ **Спасскій.** Окружный—кол. асс. Семенъ Антоновичъ **Кондратенко.** Окружный землемѣръ межевой инженеръ А. Ф. **Голенинъ.** Дѣлопроизводитель губ. секр. А. С. **Орловъ** и чертежникъ Д. И. **Васильевъ.** Непремѣнный членъ губерн. по крестьянскимъ дѣламъ присутствія отъ Алтайскаго окр.—Николай Ивановичъ **Наумовъ.** Томская случная конюшня: Завѣдывающій—К. М. **Линдеманъ.** Городское полицейское управленіе: полиціймейстеръ тит. сов. Николай Николаевичъ **Халтуринъ,** помощникъ его Владиміръ Митрофановичъ **Тарасевичъ.** Секретарь И. И. **Загаринъ.** Приставъ 5 участка г. Томска Петръ Петровичъ **Аршауловъ.** 2-го уч. Константинъ Павловичъ **Пушкаревъ;** 3-го уч. Константинъ Александровичъ **Сарычевъ;** 4-го уч. Николай Порфирьевичъ **Кайдаловъ;** 2-го уч. князь Алексѣй Сергѣевичъ **Оболенскій.** Уѣздное полицейское управленіе: Исправникъ колл. сов. Константинъ Ардальоновичъ **Поповъ.** Помощн. надв. сов. В. Н. **Турчаниновъ** Секретарь К. И. **Юковъ.** Управленіе почтово-телеграфнаго округа: Начальникъ округа д. с. с. Иванъ Эрнестовичъ **Норенбергъ.** Помощники его. ст. с. Илья Степановичъ **Евдокимовъ;** надворный сов. Эрнестъ Вильгельмовичъ **Редвигъ.** Старшіе механики: надв. сов. Степанъ Спиридоновичъ **Нагорновъ:** кол. асс. Иванъ Николаевичъ **Шарронъ;** В. В. **Ефимовъ;** Андрей Андреевичъ **Гергардъ** и инженеръ-механикъ Алексѣй Владиміровичъ **Кацъ.** Начальникъ почтово-телеграфной конторы кол. ассес. Иванъ. Яковл. **Ковалевскій.** Помощникъ его кол. сов. Александръ Ивановичъ **Панченко.** Почтово-телеграфные чиновники 1 разряда: М. С. **Каменьщиковъ;** 2 разряда: П. И. **Казанскій** 3 разряда: кол. асс. Ѳедоръ Ивановичъ **Цытовичъ;** кол. асс. Порфирій Васильевичъ **Бѣлозеровъ;** кол. секр. М. А. **Елагинъ,** Ю. Ю. **Вейсъ.** Губернское жандармское управленіе: начальникъ полковникъ Николай Георгіевичъ **Новицкій.** Помощники: подполковникъ Е. М. **Казинцевъ** (г. Барнаулъ) и ротмистръ Д. М. **Гвоздевъ** (г. Маріинскъ). Начальникъ Томскаго Отдѣленія Омскаго жандармскаго полицейскаго управленія Сибирской желѣзной дороги ротмистръ Б. А. **Левенецъ.**

МИНИСТЕРСТВО ЮСТИЦІИ.

ТОМСКІЙ ОКРУЖНЫЙ СУДЪ. Предсѣдатель дѣйствительн. статскій совѣтникъ Филиппъ Филипповичъ **Деппъ**, товарищъ предсѣдателя дѣйствит. статскій совѣтникъ Владиміръ Александровичъ **Шенингъ**. Члены суда: коллежскій совѣтникъ Николай Владиміровичъ **Безугловъ**, статскій совѣтникъ Николай Николаевичъ **Шабліовскій**, коллежскій совѣтникъ Владиславъ Казиміровичъ **Сальмановичъ**, надворный совѣтникъ Дмитрій Гавриловичъ **Безсоновъ**, коллежскій совѣтникъ Владиміръ Васильевичъ **Федоровъ**, коллежскій ассесоръ Сергѣй Васильевичъ **Александровскій**, коллежскій ассесоръ Степанъ Николаевичъ **Поповъ**, кол. ассес. Викторъ Наполеоновичъ **фонъ-Дитмаръ**, стат. сов. Михаилъ Илларіоновичъ **Бѣлецкій**, коллежскій ассесоръ Василій Константиновичъ **Вознесенскій**, коллежскій ассесоръ Лазарь Антоновичъ **Бафрали**, коллежскій ассесоръ Петръ Карловичъ **Гульдманъ**. Секретари: уголовнаго отдѣленія Окружнаго Суда Станиславъ Станиславовичъ **Карчевскій**, гражданскаго отдѣленія Иванъ Клементьевичъ **Давидовичъ**, помощники секретаря: коллежскій ассесоръ Сергѣй Ефимовичъ **Васильевъ**, коллежскій секретарь Николай Никандровичъ **Грязновъ**, Федоръ Ивановичъ **Сергіевскій**, Петръ Николаевичъ **Липай**, Иванъ Степановичъ **Булыгинъ**, Федоръ Генриховичъ **Чарноруцкій**, коллежскій секретарь Александръ Алексѣевичъ **Николаевскій**, Казиміръ Юрьевичъ **Русачъ**, коллежскій секретарь Александръ Николаевичъ **Айгустовъ**, Александръ Петровичъ **Васильевъ**; архиваріусъ надворный совѣтникъ Михаилъ Федоровичъ **Аристовъ**; судебный приставъ Василій Сергѣевичъ **Кашинъ**. Прокуроръ Томскаго Окружнаго Суда стат. сов. Николай Ивановичъ **Ненарокомовъ**. Товарищи прокурора: камерный Михаилъ Александровичъ **Лалетинъ** (мѣстопреб. г. Томскъ); по г. Томску—вакансія; Колыванскаго участка Викторъ Алексѣевичъ **Денисовъ** (г. Томскъ); Томско-Кузнецкаго уч. Николай Александровичъ **Троицкій** (г. Томскъ); Маріинскаго уч. Феликсъ Адольфовичъ **Стемповскій** (г. Томскъ); 1 Барнаул. участка Алексѣй Алексѣевичъ **Поліевктовъ**, 2 Барнаул. участка Дмитрій Николаевичъ **Лермонтовъ** (г. Барнаулъ); Бійскаго—Александръ Ивановичъ **Дочевскій** (г. Бійскъ); Змѣиногорскаго—Николай Львовичъ **Лаппо-Даниловскій** (с. Змѣиногорскъ); Каинскаго уч. Ипполитъ Дмитріевичъ **Лупандинъ** (г. Каинскъ). Секретарь при прокурорѣ—Константинъ Александровичъ **Парфеновъ**. Нотаріусы по гор. Томску: Николай Петровичъ **Пѣснопѣвцевъ**, Аполлинарій Михайловичъ **Жуковскій**; по гор. Бійску: Валеріанъ Серапіоновичъ **Пичугинъ**; по городу Барнаулу Исай Васильевичъ **Вселюбскій**; по городу Каинску

Іосифъ Станиславовичъ **Мягчиловичъ-Вольскій.** Мировые судьи: 1 уч. г. Томска Николай Алексѣевичъ **Сенюткинъ** (г. Томскъ), 2 уч. г. Томска Теодоръ Ламбертовичъ **Опоцкій** (гор. Томскъ), 3 уч. Юліанъ Станиславовичъ **Дунинъ-Бржезинскій**, 4 уч. Дмитрій Аполлоновичъ **Безумовъ** (3 и 4 уч. занимаются исключительно производствомъ слѣдствій), 5 уч. г. Томска Сергѣй Александровичъ **Журовъ** (г. Томскъ); Томскаго уѣзда: 1 уч. Александръ Николаевичъ **Гаттенбергеръ** (г. Томскъ), 2 участ. Дмитрій Васильевичъ **Поповъ** (г. Томскъ), 3 уч. Иванъ Львовичъ **Усановичъ** (г Томскъ), 4 участка Владиміръ Митрофановичъ **Герцманъ** (г. Колывань), 5 уч. Василій Петровичъ **Страшкевичъ** (пос. Ново-Николаевскій); Маріинскаго уѣзда: 1 уч. Владиміръ Прокопьевичъ **Гальперинъ** (г, Маріинскъ), 2 уч. Константинъ Матвѣевичъ **Поповъ** (село Колыонъ), 3 уч. Александръ Михайловичъ **Алексѣевъ** (с. Тисуль), 4 уч. Павелъ Іосифовичъ **Хрущевскій** (с Боготолъ), 5 уч. Алексѣй Андреевичъ **Касьяновъ** (г. Маріинскъ); Кузнецкаго уѣзда: 1 уч. **Станкѣевъ**, 2 уч. Семенъ Григорьевичъ **Иппа** (с. Салаирскій рудникъ); Бійскаго уѣзда: 1 уч. Федоръ Александровичъ **Коротковъ** (г. Бійскъ), 2 уч. Александръ Петровичъ **Калининъ** (г. Бійскъ), 3 уч. Михаилъ Феофилактовичъ **Морозовъ** (с. Алтайское), 4 уч Николай Федоровичъ **Мицѣловскій** (с. Усть-Чарышская пристань), 5 уч. Константинъ Людвиговичъ **Заусцинскій** (с. Улала); Змѣиногорскаго уѣзда: 1 уч. Константинъ Евгеніевичъ **Стеблинъ-Каменскій** (с. Змѣиногорское), 2 уч. Петръ Евстафьевичъ **Цвилинскій** (с. Шемонаевское), 3 уч. Генрихъ Рейнгольдовичъ **Редеръ** (с. Зыряновскій Рудникъ), 4 уч. Алексѣй Григорьевичъ **Чернушкинъ** (с. Локтевское); Барнаульскаго уѣзда: 1 уч. Александръ Эдуардовичъ **Брюло** (г. Барнаулъ), 2 участка Казиміръ Эміліановичъ **Клярнеръ** (с. Бутырки), 3 уч. Эдмундъ Осиповичъ **Кенигъ** (с. Крутиха), 4 уч. Францъ Ивановичъ **Милошевскій** (с. Карасукъ), 5 уч Станиславъ Осиповичъ **Барковскій** (с. Бердское), 6 уч. Николай Константиновичъ **Калагеорги** (с. Сорокино), 7 уч. Александръ Александровичъ **Таневскій** (г. Барнаулъ); Каинскаго уѣзда: 1 уч. Александръ Михайловичъ **Китаевъ** (с. Каргатскій Форпостъ), 2 уч. Петръ Николаевичъ **Васильевъ** (г. Каинскъ), 3 уч. Николай Петровичъ **Васильевъ** (с. Спасское), 4 уч. Аркадій Карловичъ **Розентретеръ** (с. Вознесенское), 5 уч. Артемидоръ Ивановичъ **Попель** (с. Юдино). Судебныя слѣдователи: 1 уь. вакансія (г. Томскъ), 2 уч. Сергѣй Михайловичъ **Чебаковъ** (г. Томскъ), 3 уч. **Усовъ** (г. Маріинскъ), 4 участка Александръ Петровичъ **Васильковъ** (г. Каинскъ), 5 уч. Яковъ Епифановичъ **Иващенко** (г. Барнаулъ), 6 уч. г. **Няшинъ**, 7 уч. Юстинъ Юрьевичъ **Станевичъ**. Добавочные мировые судьи: Василій Яковлевичъ **Макаринъ**, Иннокентій Ивановичъ **Дьяковъ**, Николай Алексан-

дровичъ **Прэль**, Иванъ Васильевичъ **Просвирнинъ**. Присяжные повѣренные: Николай Николаевичъ **Новиковъ** г. Томскъ, Николай Ивановичъ **Блаженковъ** г. Барнаулъ, Николай Ивановичъ **Амозовъ** г. Томскъ, Трифонъ Ивановичъ **Никитинъ** г. Томскъ, Евгеній Дмитр. **Лури** г. Барнаулъ, Петръ Васильевичъ **Оленинъ** г. Томскъ, Николай Николаевичъ **Соинъ** г Томскъ, Петръ Вас. **Вологодскій** г. Томскъ, Станиславъ Алоизовичъ **Арцишевскій** г. Томскъ, Георг. Федор. **Кудрявцевъ** с. Змѣиногорское, Вас. Вас. **Сѣнцовъ** г. Томскъ, Петръ Ивановичъ **Покровскій** г. Томскъ, Ѳома Генр. **Довяковскій** г. Томскъ; С. Д. **Черняковъ** г. Барнаулъ; помощники присяжныхъ повѣренныхъ: Р. Л. **Вейсманъ** гор. Томскъ, Н. К. **Антоновъ** г. Маріинскъ, М. Н. **Вознесенскій** г. Томскъ, Н. Я. **Терпиловскій** г Томскъ, А. С. **Теодоронскій** г. Томскъ, А. А. **Кійковъ** г. Томскъ; частные повѣренные: О. М. **Голякевичъ***) г. Бійскъ, В. А. **Долгоруковъ** г. Томскъ, А. А. **Ершовъ** г. Барнаулъ, И. Ф. **Явловскій*** городъ Барнаулъ, С. Д. **Жиляевъ**, г. Каинскъ, М. Н. **Вознесенскій** г. Томскъ, А. А. **Кійковъ** г. Томскъ, Ф. А. **Лебедевъ*** г. Бійскъ, Н. А. **Якушевъ** гор. Томскъ, В. Т. **Молотковскій** гор. Томскъ, Н. Я. **Терпиловскій** г. Томскъ, А. И. **Люцерновъ*** с. Ординское, Барнаульскаго уѣзда, А. С. **Максимовъ*** г. Томскъ, В. Ф. **Печеркинъ*** г. Барнаулъ *). Почетные мировые судьи до 1 іюля 1900 г.: А. А. **Ломачевскій**, П. И. **Макушинъ**, А. И. **Макушинъ**, И. М. **Некрасовъ**, Г. К. **Тюменцевъ**, Ф. Ф. **Оржешко**, Ф. Ю. **Маткевичъ**, В. В. **Сапожниковъ**. Н. И. **Наумовъ**, Н. Ф. **Кащенко**, В. П. **Щепетовъ**, В. Е. **Пудовиковъ**, П. В **Буржинскій**, М. Н. **Поповъ**, М. М. **Германовъ**, Э. Э. **фонъ-Шульманъ**, А. А. **Райскій**, А. Л. баронъ **Брунновъ**, М. Н. **Еремѣевъ** и А. А. **Барокъ**.

Крестьянскіе начальники и районы ихъ участковъ въ Томской губ.

Обозначеніе №№ участковъ по уѣздамъ и наименованіе входящихъ въ нихъ волостей и инородныхъ управъ.	Число селеній въ волостныхъ инор. управахъ.	Кто состоитъ крестьянскимъ начальникомъ и предсѣдателемъ Уѣзднаго Съѣзда. Гдѣ резиденція и проч.
Томскій уѣздъ.		
Первый участокъ, въ который входятъ: Елгайская кр. волость	25	Коллежскій совѣтникъ Александръ Артемьевичъ Райскій.
Къ той же волости должны быть причислены: Мало-Шегарская инор. упр. и высел Черемшанка Мало-Коряковской инородной управы .	6	
и инородцы, проживающіе въ волости		Онъ-же предсѣдатель съѣзда.

*) Частные повѣренные, отмѣченные звѣздочкой, имѣютъ право ходатайствовать только по *мировымъ учрежденіямъ*.

Обозначеніе №№ участковъ по уѣздамъ и наименованіе входящихъ въ нихъ волостей и инородныхъ управъ.	Число селеній въ волостныхъ и инородныхъ управахъ.	Кто состоитъ крестьянскимъ начальникомъ и предсѣдателемъ Уѣзднаго Съѣзда. Гдѣ резиденція и проч.
Нелюбинская кр. вол.	30	Резиденція въ гор. Томскѣ.
Къ ней причислены Юрты Хуштинскія и Тигильдѣевскія, Эуштинской инор. управы	2	
Богородская кр. волость	30	Населеніе: 21591 м. п. и 21518 ж. п.
къ ней причисл. юрты Таганскія, Чатской инор. управы, и Тызырачевы, Больше Байгульской ин. упр.	2	Пространство земли 700667,58 десят.
Николаевская кр. вол.	45	
Примѣчаніе: въ этой волости, кромѣ того, 16 заселяющихся переселенческихъ участковъ на 3000 душъ и предположено вновь образованіе переселенч. участковъ.		
Къ этой же волости причислены: юрты Горбуновскія, Эуштинской инородной управы . . .	1	
Кочевыя инородческія волости: Обско-Тутальская, Малопровская, Куртульская, Больше-Провская, Шепецкая, Мало-Чубаровская, Чаинская и Больше Байгульская, Чулымская-Остянская.	юртъ 41	
Итого въ 1 участкѣ	183	
Второй участокъ: Суджинская кр. волость . .	11	Коллежскій секрет. Александръ Александровичъ Барокъ.
Ишимская кр. волость.	22	
Къ ней причислены инородцы Ячинской инородной упр.—дер. Арышевой, частью проживающіе въ с. Жарковскомъ	1	Резиденція гор. Томскъ.
Новокусковская	21	Населенія: м. п. 27102, ж. п. 32320.
Семилужная	59	
къ волости причислено осѣдло проживающихъ, но числящихся кочевыми, инородцевъ: Больше-Аргунская, Чулымская, Больше-Карачимская, Больше-Байгульская, Чулымская и Мало-Байгульская-Чулымская	юртъ 14	Простран. земли 465702,62 дес.
Итого во 2 участкѣ.	128	
Третій участокъ: Спасская вол.	38	Статскій совѣтникъ Василій Алексѣевичъ Яблонскій-Шавровскій.
Къ ней причислена Чатская инородная управа (кромѣ юртъ Таганскихъ)	9	

Обозначеніе №№ участковъ по уѣздамъ и наименованіе входящихъ въ нихъ волостей и инородныхъ управъ.	Число селеній въ волостныхъ инородныхъ управахъ.	Кто состоитъ крестьянскимъ начальникомъ и предсѣдателемъ Уѣзднаго Съѣзда. Гдѣ резиденція и проч.
Тутальская вол.	71	
къ этой волости причислены:		Резиденція гор. Томскъ.
а) Тулеутская ин упр.	4	
б) Бухарская	1	
в) Томско-Бухарская	Томскъ	Населеніе: муж. 19171, жен. 19238
и г) дер. Паломошнова, Армакова, Мерланова и с. Поперечный-Искитимъ - Кумышской инород. управы	4	Пространство земли 834300 дес.
Ояшинская волость	37	
Уртамская волость	10	
къ ней причислены: юрты Каштаковскія, Темерчинской инород. управы	1	
Итого въ 3 участкѣ	172	
Четвертый участокъ: Кайлинская	44	Статскій совѣтникъ Александръ Ивановичъ Бобровниковъ.
къ этой вол. причислены инородцы: Кумышской инор. упр, томскаго уѣзда и Шуйской Кузнецкаго уѣзда, живущіе въ деревняхъ: Тогчинской, Шумиловой, Вассиной, Сурковой, Ачинской, Кузьминской, Шубкиной Борцевой и Гляденской	9	Резид. посел. Ново - Николаевскій, Кривощековск. волости.
Кривощековская волость	40	
къ ней причисленны инородцы Кумышской и Обско-Тутальской инород. управъ, прож въ д. Быковой и Инской	—	Населеніе: муж. 22333, жен. 22815.
Чаусская волость	26	Пространство земли 924134,95 дес.
къ этой вол. причислены: а) инородцы дер. Черномысъ—юртъ Орскихъ и д. Красный Яръ Мало-Корюковской ин. управы	3	
и б) инородцы Чатской и Кочевой Обско-Тутальской вол., проживающіе въ дер. Черномысъ и Красный-Яръ	—	
Итого въ 4 участкѣ	122	
Маріинскій уѣздъ:		Титулярный сов Адольфъ Адольфовичъ Штиренъ.
Первый участокъ. Тюменевская волость . . .	13	
Мало песчанская волость	6	Резиденція г. Маріинскъ.
къ этой волости причислены осѣдлыя инородцы Корюковской инор. вол. дер. Уколъ и часть д. Комульской	1	Насел. муж. 10345, жен. 9522.
Тундинская волость	10	Пространство земли 191368,42 дес.
Итого въ 1 участкѣ	30	

Обозначеніе №№ участковъ по уѣздамъ и наименованіе входящихъ въ нихъ волостей и инородныхъ управъ.	Число селеній въ волостныхъ инородныхъ управахъ.	Кто состоитъ крестьянскимъ начальникомъ и предсѣдателемъ Уѣзднаго Съѣзда. Гдѣ резиденція и проч.
Второй участокъ: Сусловская волость . . .	17	Надворный совѣтникъ Семенъ Семеновичъ Гвоздевъ. Резиденція г. Маріинскъ. Насел. муж. 22667 жен. 21481. Пространство земли 371204,82 дес.
Вершино-Тяжинская	6	
Дмитріевская	13	
Алчедатская	18	
къ этой волости причислены осѣдлые инородцы Корчиковской инородной волости	3	
Итого въ 2 участкѣ	57	
Третій участокъ. Зырянская волость	17	Поручикъ запаса Николай Александровичъ Фонъ-Ольдерогге. Резиденція с. Колыонъ, Колыонской волости. Насел муж. 13048, жен. 11946. Пространство земли 217622 дес.
Колыонская	10	
Почитанская	12	
Волости кочевыхъ инородцевъ по р. Чулыму и ея притокамъ:		
Тутальско-Чулымская	23	
Мало-Каргачинская	1	
Кизылдѣевская 1-й полов.	1	
Кизылдѣевская 2-й полов.	2	
Итого въ 3 участкѣ	66	
Четвертый участокъ: Боготольская	12	Отставной полков. Александръ Оскаровичъ Дейхманъ. Онъ же предсѣдат. уѣзднаго съѣзда. Резиден. с Боготолъ, той же вол. Насел. муж 17480, жен. 16123. Пространство земли 262773 дес.
къ этой волости причислены вновь образованные переселенческіе поселки въ Маріинско-Чулымской тайгѣ	—	
Краснорѣчинская волость	8	
Итатская	19	
Больше-Барандатская	9	
Итого въ 4 участкѣ	48	

Обозначеніе №№ участковъ по уѣздамъ и наименеваніе входящихъ въ нихъ волостей и инородныхъ управъ.	Число селеній въ волостныхъ инородныхъ управахъ.	Кто состоитъ крестьянскимъ начальникомъ и предсѣдателемъ Уѣзднаго Съѣзда. Гдѣ резиденція и проч.
Каинскій уѣздъ:		
Первый участокъ: Верхне-Каинская волость .	55	Подпоручикъ запаса Николай Николаев. Лагофетъ.
къ ней причислены инородцы дер. Кульчинской и Кайлакской, Чайской инород. управы . . .	2	
и дер Маукъ, Барабинской волости	1	Рез. г. Каинскъ.
Казанская волость	34	
къ ней причислены инородцы Барабинской инор. вол. дер :		Насел. муж. 19129, жен. 15460.
Тобисской		Пространство земли 393863 дес.
Аялуцкой		
Тандовской	5	
Бакчаульской		
Энгильдинской		
Итого въ 1 участкѣ	97	
Второй участокъ: Нижне-Каинская волость .	29	Титулярный совѣтникъ Михаилъ Петровичъ Ѳедоровъ.
къ ней причислены инородцы Барабинской инор. вол. дер.:		
Осинцевой		Резид. г. Каинскъ.
Шагирской	4	Насел муж. 14702 жен. 12201.
Казатовой		
Бергульской		Пространство земли 424448 дес.
Покровская волость	12	
къ ней причислены инородцы: дер. Кошкуль Барабинской волости	1	
дер. Тормакульская, Туражской инородной волости	1	
Итого въ 2 участкѣ	47	

Обозначеніе №№ участковъ по уѣздамъ и наименованіе входящихъ въ нихъ волостей и инородныхъ управъ.	Число селеній въ волостныхъ инородныхъ управахъ.	Кто состоитъ крестьянскимъ начальникомъ и предсѣдателемъ Уѣзднаго Съѣзда. Гдѣ резиденція и проч.
Третій участокъ: Усть-Тартасская волость . .	26	Коллежскій секретарь Вечеславъ Генрихов. Гарфъ.
къ ней причислены инородцы дер Ургуль, Барабинской инородной волости	1	
дер. Любейской, Савкиной и Учуймокъ, Любейской инородной волости	3	Резид. с. Спасское Усть-Тартасской волости.
дер. Малый Тибесъ, Никтушмонской (высокая грива), Белектинской, Кочубеевской, Кулябинской, Алинь, Чаргарка, Арамзасской, Кучугачевой, Улуцкой, Монгучаковой и Урѣзь-Карагайлы Туражской инородной волости	11	Насел. муж. 14160 жен. 13750.
и дер. Перчатской (Каргалинской) и Тартасской Каргалинской инородной волости	2	Простран. 410419 десятинъ.
Шипицинская волость	37	
Итого въ 3 участкѣ	80	Титул. сов. Влад. Кар. Вейсъ. Онъ же пред съѣзда.
Четвертый участокъ: Юдинская волость . .	51	Рез. с. Юдино, той же вол. Нас. муж. 16074 ж. 14946.
Казаткульская	25	простран. 487584 десятинъ.
Итого въ 4 участкѣ	76	
Пятый участокъ: Вознесенская волость . . .	36	Поручикъ запаса Андрей Петровичъ Строльманъ.
къ ней причислены инородн. д. Кондирлинской. Сарчабалыкской, Тавлетбогинской, Тулужской инородной волости	3	
дер. Любейской ин. вол.	1	Резиденція с. Вознесенское той же волости.
д Большой-Тибисъ, Туражской инород. волости .	1	
Верхне-Омская волость	27	Насел. муж. 22478 жен. 21360.
къ ней причислены инородцы Тулужской инор. волости: д. Мало-Угуйской и Старо-Угуйской .	2	
Кыштовская волость	50	Простран. 626976 десятинъ.
къ ней причислены инородцы: дер. Бугояковской, Маитьлинской, Аначаульской, Чекмеской, Серцабалыкской (Усманка) Майзасской, Глабинской, Чурачиковской, Атбалыкской Кутайгуловской, Тунужской инородной волости	10	
Итого въ 5 участкѣ	130	

Обозначеніе №№ участковъ по уѣздамъ и наименованіе входящихъ въ нихъ волостей и инородныхъ управъ.	Число селеній въ волостныхъ инородныхъ управахъ.	Кто состоитъ крестьянскимъ начальникомъ и предсѣдателемъ Уѣзднаго Съѣзда. Гдѣ резиденція и проч.
Шестой участокъ: Иткульская волость . . .	7	Губерн. сек. Алексѣй Степановичъ Хабаровъ.
Убинская волость	34	Резид. с. Каргатскій форп., Убинской волости
къ ней причислены инородцы дер. Убинской. Барабинской инородной волости	1	Насел. муж. 9276 жен. 8477.
дер. Каргатской, Шебаковской и Казарской Терелинской инородной управы	3	Простран. 429649 десятинъ.
дер. Убинской, Чайской инородной волости . .	1	
Итого въ 6 участкѣ	46	
Кузнецкій уѣздъ		
Первый участокъ: Кузнецкая волость . . .	32	Коллежскій совѣтникъ Петръ Егоровичъ Пеньковъ.
къ этой волости причислены инородцы улусовъ: Средне-Телеутскаго, Таргаевскаго, Телеутской инородной волости	2	
Яминская	20	Онъ же предсѣдатель съѣзда.
Уксунайская	33	Резиденція гор. Кузнецкъ.
Тогульской 2 половины	5	
Улусы: Тепелушинскій и Мокроусовскій, Телеутской инородной волости	2	Насел. муж. 34696 жен. 34970.
Салаирская волость	11	Пространство земли 664541 дес.
Бачатская волость	29	
къ ней причислены инородцы Ашкыштынской инородной волости	4	
Улусовъ: Урскаго, Чертинскаго, Бабановскаго, Челуховскаго. Бековскаго, Семенушкина, Больше-Бачатскаго, Шардинскаго, Сергѣевскаго (село) Кутановскаго и Устькатскаго, Телеутской инородной волости	11	
Ильинская волость	29	
къ ней причислены инородцы Тугульской 1 полов инородной волости	3	
Итого въ 1 участкѣ	181	

Обозначеніе №№ участковъ по уѣздамъ и наименованіе входящихъ въ нихъ волостей и инородныхъ управъ.	Число селеній въ волостныхъ инородныхъ управахъ.	Кто состоитъ крестьянскимъ начальникомъ и предсѣдателемъ Уѣзднаго Съѣзда. Гдѣ резиденція и проч.
Второй участокъ: Волости кочевыхъ инород.	Улусы.	
Танабская 1 и 2 полов.	9	Поручикъ запаса гвардіи Александръ Павловичъ Зарѣцкій.
Кандамо-Итеберская	7	
Дальне-Каргачинская	8	
Мрасско-Изумерская	10	Резиденія г. Кузнецкъ.
Кызыльская	4	Насел. муж. 6641, жен. 6298.
Кивинская	5	
Кійская	1	Простран не менѣе 40000 кв. саж.
Ближне-Каргачинская	1	
Абинская	1	
Евдѣевская	1	
Амкыштымская, ...	4	
Кондомо-Итеберская-Шерагашевская . . .	12	
Кондомо-Борсіатская	9	
Кондомо-Бежбояковская	7	
Керецкая	3	
Мрасско-Бежбояковская	6	
Богораковская	5	
Казановая	8	
Мрасско-Елейская	7	
Кондомо-Карачерская	32	
Кондомо-Шелкальская	22	
Кондомо-Елейская	11	
Итого во 2 участкѣ	173	

Обозначеніе №№ участковъ по уѣздамъ и наименованіе входящихъ въ нихъ волостей и инородныхъ управъ.	Число селеній въ волостныхъ инородныхъ управахъ.	Кто состоитъ крестьянскимъ начальникомъ и предсѣдателемъ Уѣзднаго Съѣзда. Гдѣ резиденція и проч.
	Сел.	
Третій участокъ: Касьминская волость . . .	51	Коллежскій регистраторъ Леонидъ Викторовичъ Ушаковъ.
къ ней причислены инородцы Шуйской и Кумышской (1 и 2 полов.) инородныхъ волостей .	Улус. 9	
	Сел.	
Тарсминская волость	58	
Верхотомская	40	Резиден. с. Искитимское Верхотомской волости.
къ ней причислены инородцы Ячинской и Камларской инородныхъ волостей	Улус. 5	Насел. муж. 28516 жен 29686.
	Сел.	
Мунгатская волость	39	
къ ней причислены инородцы улусовъ: Карабинскаго, и Инскихъ вершинъ, Телеутской инородной волости	Улус. 2	Простран. болѣе 726516 дес.
и Босянской инородной волости	4	
Итого въ 3 участкѣ	208	
Барнаульскій Уѣздъ:		Коллежск. секрет. Борисъ Ивановичъ Нянъковскій - Войниловичъ.
Первый участокъ: Шадринская волость . . .	18	
Шаховская	16	Онъ же предсѣдатель.
Павловская	1	Рез. с. Павловское, той же волости.
Ребрихинская	8	Насел. муж. 39807 жен. 40832.
Кулундинская и Барнаульская	54	Простран. 502939 десятинъ.
Итого въ 1 участкѣ	97	
Второй участокъ: Бѣлоярская	21	Титуляр. совѣт. Констан. Лукичъ Ѳедосѣевъ.
Маріинская	25	
Залѣсовская	22	Рез. г. Барнаулъ.
Косихинская	20	Насел. муж. 42090 жен. 43187.
Чумышская	35	Простр. 554427 десятинъ.
Верхо-Чумышская	25	
Итого въ 2 участкѣ	148	

Обозначеніе №№ участковъ по уѣздамъ и наименованіе входящихъ въ нихъ волостей и инородныхъ управъ.	Число селеній въ волостныхъ инородныхъ управахъ.	Кто состоитъ крестьянскимъ начальникомъ и предсѣдателемъ Уѣзднаго Съѣзда. Гдѣ резиденція и проч.
Третій участокъ: Бурлинская	18	Тит. сов. Сергѣй Григор. Лаптевъ Рез с. Крутиха, Бурлинской вол.
Александровская	12	
Карасукская	35	
Ляшинская	36	Наѣл. муж 46747, жен 45617.
Черно-Курышская	15	
Нижне-Чулымская	2	Простр. 895804 десятинъ.
Кумышская	9	
Итого въ 3 участкѣ , , , ,	127	
Четвертый участокъ: Бердская волость	24	Коллежскій совѣтникъ Владиміръ Ивановичъ Архиповъ Резид. с. Бердское, той-же вол. Населеніе: 42132 м. п. и 42940 ж. п. Пространство земли 1572426 десят.
Ординская	30	
Екатерининская	20	
Чингинская	29	
Ярковская	25	
Итого въ 4 участкѣ	128	
Пятый участокъ: Тальменская волость . . .	31	Губернскій секретарь Александръ Павловичъ Мальцевъ. Резиденція с. Сузунскій заводъ, той же волости. Населеніе: 32941 м. п. и 35249 ж. п. Пространство земли 571845 десят.
Баровлянская	31	
Николаевская	33	
Малышевская	18	
Легостаевская	28	
Сузунская	1	
Итого въ 5 участкѣ	142	

Обозначеніе №№ участковъ по уѣздамъ и наименеваніе входящихъ въ нихъ волостей и инородныхъ управъ.	Число селеній въ волостныхъ инородныхъ управахъ.	Кто состоитъ крестьянскимъ начальникомъ и предсѣдателемъ Уѣзднаго Съѣзда. Гдѣ резиденція и проч.
Шестой участокъ: Покровская волость . . .	31	Коллежскій регист. Сергѣй Ивановичъ Пожалостинъ. Резид. с. Баево, Нижне-Кулундинской в. Нас.: 52728 м. п. и 51556 ж. п. Простран. земли 988913 десят.
Нижне-Кулундинская	33	
Боровская	11	
Касмалинская	23	
Итого въ 6 участкѣ	98	
Бійскій уѣздъ:		
Первый участокъ: Бійская волость.	11	Коллежскій секретарь Петръ Ефимовичъ Пучковскій.
Шубенская.	8	
Енисейская.	27	Онъ-же предсѣдатель уѣзднаго съѣзда.
Сростинская	30	
Кокшинская, инородн. вол.	5	Резиден. г. Бійскъ. Населеніе: 51609 м. п. и 51479 ж п.
Быстрянская	11	
Нижне-Кумандинская	27	Пространство земли 412009 десят.
Верхне-Кумандинская	10	
Итого въ 1 участкѣ.	134	
Второй участокъ: Смоленская волость . . .	15	Статскій совѣтникъ Казиміръ Ипполитовичъ Малишевскій.
Сычевская	23	
Нижне-Чарышская	24	Резиден. г. Бійскъ. Населеніе: 72803 м. п. и 72539 ж. п. Пространство земли 8385 5 десят.
Ануйская	42	
Барнаульская (переведена въ Барнаул. уѣзд.). .	—	
Итого во 2 участкѣ	104	

Обозначеніе №№ участковъ по уѣздамъ и наименованіе входящихъ въ нихъ волостей и инородныхъ управъ.	Число селеній въ волостныхъ инородныхъ управахъ.	Кто состоитъ крестьянскимъ начальникомъ и предсѣдателемъ Уѣзднаго Съѣзда. Гдѣ резиденція и проч.
Третій участокъ: Алтайская волость	28	Поручикъ запаса Эртовъ.
Казачьи станицы: Чарышская	5	Резиденція с. Алтайское той-же волости.
Антоніевская	6	
Уймонская инор. управа осѣдлыхъ инородцевъ	20	Населеніе: 29903 м. п. и 30053 ж. п.
Инородныя волости кочевыхъ инородцевъ: Карченская	18	
Южская	10	Пространство свыше 60000 кв вер.
Кимляжская	18	
Кузенская	12	
Тогульская 2 полов.	2 аулы	
Дючины кочевыхъ калмыковъ: Первая дючина	43	
Вторая дючина	3	
Третья и четвертая	8	
Пятая, шестая и седьмая	9	
Первая Чуйская калмыцкая волость	1	
Вторая Чуйская калмыцкая	1	
Миссіонерскія селенія: Комадинское, Черно-Ануйское, дер. Тюброва, с. Усть-Кокъ, Абайское, Маріинское и Ильинское и пос. Кырлыкъ.	8	
Итого въ 3 участкѣ	191	
Змѣиногорскій уѣздъ.		
Первый участокъ: Александровская волость. .	8	Штабсъ-капитанъ запаса Гавріилъ Гавріиловичъ Студенкинъ. Онъ-же
Курымская	8	

Обозначеніе №№ участковъ по уѣздамъ и наименованіе входящихъ въ нихъ волостей и инородныхъ управъ.	Число селеній въ волостныхъ и инородныхъ управахъ.	Кто состоитъ крестьянскимъ начальникомъ и предсѣдателемъ Уѣзднаго Съѣзда. Гдѣ резиденція и проч.
Покровская	13	предсѣдатель уѣзднаго съѣзда. Резид. с. Змѣиногорское, той-же вол Насел.: 36442 м. п. и 36705 ж. п. Простран. земли 642949 десят.
Змѣиногорская	7	
Колыванская	16	
Новошульбинская	7	
Итого въ 1 участкѣ	175	
Второй участокъ: Ново-Алейская	13	Капитанъ запаса Сергѣй Ильичъ Кандауровъ. Резиденція с. Локтевское, той-же волсти. Населеніе: 43248 м. п. и 42142 ж. п. Пространство земли 642417 десят.
Верхъ-Алейская	8	
Шелковниковская	16	
Локтевская	14	
Алейская	6	
Чарышская	21	
Итого во 2 участкѣ	78	
Третій участокъ: Бухтарминская	14	Коллежскій регистраторъ Константинъ Владиміровичъ Лосскій. Резиденція с. Глубокое, Усть-Коменогорской волости.
Верхъ-Бухтарминская	9	
Зыряновская	6	
Нарымская	14	
Усть-Каменогорская	6	
Риддерская	7	
Бобровская	5	
Владимірская	8	
Итого въ 3 участкѣ	69	

Списокъ чинамъ полиціи, исполняющимъ обязанности судебныхъ приставовъ въ городахъ и уѣздахъ томской губерніи.

Наименованіе должностей чиновъ полиціи.	Наименованіе волостей и инородныхъ управъ, входящихъ въ завѣдываніе названнаго чиновника.	Резиденція чиновъ полиціи.	Почтовыя учрежденія, чрезъ которыя должна быть направляема корреспонд.
МАРІИНСКІЙ УѢЗДЪ.			
Полицейскій надзиратель 1 уч. г. Маріинска.	—	г. Маріинскъ.	Маріинская почтово-телеграфная контора.
Полицейскій надзиратель 2 уч. г. Маріинска.	—		
Въ уѣздѣ:			
Приставъ 1 стана.	Волости: 1. Калыонская, 2. Зыряновская, 3. Почитанская, 4. Мало-Песчанская, 5. Тундинская.	с. Колыонь.	Колыонское почтово-телеграфное отдѣленіе
	Инородныя управы: 1. Тутальско-Чулымская, 2. Кизильдѣевская 1 половина, 3. Кизильдѣевская 2 половина, 4. Карачинская, 5. Корюковская.		
Приставъ 2 стана.	Волости: 1. Тюменевская, 2. Анчедатская, 3. Сусловская.	г Маріинскъ.	Маріинская почтово-телеграфная контора.
Приставъ 3 стана.	Волости: 1. Боготольская, 2. Дмитріевская, 3. Краснорѣченская, 4. Тяжино Вершинская. 5. Итатская, 6. Больше-Бородтская.	с. Боготолъ.	Станція Средне-Сибирской ж. д. „Боготолъ“.
	Инородная управа 1. Корчуковская.		

Наименованіе должностей чиновъ полиціи.	Наименованіе волостей и инородныхъ управъ, входящихъ въ завѣдываніе названнаго чиновника.	Резиденція чиновъ полиціи.	Почтовыя учрежденія чрезъ которыя должна быть направляема корреспонд.
ТОМСКІЙ УѢЗДЪ:			
Приставъ 1 стана.	Волости: 1. Чаусская, 2. Кривощековская, 3. Кайлинская.	г. Колывань.	Колыванская почтово-телеграфная контора.
	Инородныя управы: 1. Кумышская, 2. Мало-Коряковская.		
Приставъ 2 стана.	Волости: 1. Спасская, 2. Тутальская, 3. Оягшинская.	с. Проскоковское.	Станція „Болотное“ Сибирской ж. дороги.
	Инородныя управы: 1. Тенеутская, 2. Чатская, 3. Томско-Казанская, 4. Томско-Бухарская		
Приставъ 3 стана.	Волости: 1. Ишимская, 2 Семилужская, 3. Суджинская, 4. Ново-Кусковская.	с. Ишимъ.	Колыонское почтово-телеграфное отдѣленіе.
	Инородная управа 1. Ячинская.		
Приставъ 4 стана.	Волости: 1. Богородская, 2. Уртамская, 3. Ямайская, 4. Николаевская, 5. Нелюбинская.	с. Богородское.	Богородское почтово-телеграфное отдѣленіе.
	Инородныя управы: 1. Эуштинская, 2. Темиргинская, 3 Обско-Тутальская, 4. Мало-Шегарская 5. Больше-Байгульско-Обская, 6. XI низовыхъ волостей.		

Наименованіе должностей чиновъ полиціи.	Наименованіе волостей и инородныхъ управъ, входящихъ въ завѣдываніе названнаго чиновника.	Резиденція чиновъ полиціи.	Почтовыя учрежденія чрезъ которыя должна быть направляема корреспонд.
Приставъ 5 стана.	Волости: 1. Порабельская, 2. Кетская, 3. 24 Низовыхъ волостей.	г. Нарымъ.	Нарымское почтово-телеграфное отдѣленіе.
Приставъ поселка Ново-Николаевскаго.	—	Поселокъ Ново-Николаевскій.	Ст. „Обь“ Сиб. ж. дороги.
Кузнецкій полицейскій надзиратель, завѣдывающій полицейской частью на ст. „Тайга“.	—	Ст „Тайга“.	Ст „Тайга“ Сиб. ж. д.
ЗМѢИНОГОРСКІЙ УѢЗДЪ:			
Полицейскій надзиратель 1 уч. с. Змѣиногорскаго Полицейскій надзиратель 2 уч. с. Змѣиногорскаго	По г. Змѣиногорску.	с. Змѣиногорское.	Змѣиногорская почтово-телеграфная контора.
Приставъ 1 стана.	Волости: 1. Змѣиногорская, (кромѣ с. Змѣиногорска), 2. Алейская, 3. Колыванская, 4. Курьинская, 5. Ново-Алейская, 6. Покровская, 7. Чарыжская.	с Колыванское.	
Приставъ 2 стана.	Волости: 1. Александровская, 2. Владимірская, 3. Ново-Шульбинская, 4. Бобровская, 5. Усть-Каменогорская, 6. Верхъ-Алейская. Казачьи станицы: 1. Шелковниковская.	с. Шемонаевское.	Шемонаевское почтовое отдѣленіе

Наименованіе должностей чиновъ полиціи.	Наименованіе волостей и инородныхъ управъ, входящихъ въ завѣдываніе названнаго чиновника.	Резиденція чиновъ полиціи.	Почтовыя учрежденія чрезъ которыя должна быть направляемы корреспонд.
Приставъ 3 стана.	Волости: 1. Зыряновская, (кромѣ с. Зыряновскаго) 2. Бухтарминская, 3 Верхъ Бухтарминская, 4. Нарымская.	с. Зыряновское.	Зыряновское почтово-телеграфное отдѣленіе.
Локтевскій полицейскій приставъ.	Локтевская.	с. Локтевское.	Змѣиногорская почтово-телеграфная контора.
Риддерскій полицейскій приставъ.	Риддерская волость	с. Риддерское.	Шемонаевское почтовое отдѣленіе.
Зыряновскій полицейскій приставъ.	С. Зыряновское.	с Зыряновское.	Зыряновское почтово-телеграфное отдѣленіе.

Г. БІЙСКЪ И ЕГО УѢЗДЪ.

Полицейскій надзиратель 1 уч. г. Бійска.	По 1 уч. г. Бійска.	г. Бійскъ.	Бійская почтово-телеграфная контора.
Полицейскій надзиратель 2 уч. г. Бійска.	По 2 уч. г. Бійска.		
Полицейскій надзиратель 3 уч. г. Бійска.	По 3 уч г. Бійска.		
Приставъ 1 стана.	Волости: 1. Енисейская, 2. Фостинская, 3. Бійская, 4. Шубшская.	с Енисейское.	
Приставъ 2 стана-	Волости: 1. Смоленская, 2. Сычевская, 3. Алтайская. Инородныя управы: 1. Сарасинская, 2. Маютинская.	с. Алтайское Бійскаго у.	Алтайское почтовое отдѣленіе.
Приставъ 3 стана.	Волости: 1. Нижне-Чарышская 2. Ануйская. Казачьи станицы: 1. Антоніевская, 2 Чарышская.	с. Коробейниково, Нижне-Чарышской волости.	Смоленское почтовое отдѣленіе.

Наименованіе должностей чиновъ полиціи.	Наименованіе волостей и инородныхъ управъ, входящихъ въ завѣдываніе названнаго чиновника.	Резиденція чиновъ полиціи.	Почтовыя учрежденія чрезъ которыя должна быть направляемы корреспонд.
Алтайскій отдѣльный приставъ.	Волости: 1) 1-я Чуйская, 2) 2-я Чуйская, 2, 3, 4, 5, 6 и 7 Алтайскія дючины. Инородныя Управы: 1) Уймонская.	С. Ануйское, Алтайской волости.	Алтайское почтовое отдѣленіе.
Помощникъ алтайскаго отдѣльнаго пристава.	Инородныя управы: 1) Быстрянская, 2) Кокшинская. Черновыя волости: 1) Верхъ-Кумандинская, 2) Нижне-Кумандинская, 3) Комляжская, 4) Кузенская, 5) Южская, 6) Кережская, 7) Тогульская 2 половина.	Село Улала, Быстрянской инородной управы	Бійская почтово-телеграфная контора.
Г. КАИНСКЪ И ЕГО УѢЗДЪ:			
Полицейскій надзиратель 1 участка г. Каинска.	по 1 уч г. Каинска	г. Каинскъ.	Каинская почт.-телегр. контора.
Полицейскій надзиратель 2 участка г. Каинска.	по 2 уч. г. Каинска		
Приставъ 1 стана.	Волости: 1) Иткульская, 2) Убинская. Инородныя управы: 1) Терениньская.	с. Каргатскій форпостъ.	Каргатское почтово-телегр. отдѣленіе.
Приставъ 2 стана.	Волости: 1) Верхне-Каинская, 2) Таскаевская, 3) Казанская. Инородныя управы: 1) Барабинская, 2 Чайская.	Г. Каинскъ.	Каинская почтово-телеграф. контора.
Приставъ 3 стана.	Волости: Нижне-Каинская, 2) Покровская.	С. Булатовское	Каинская почт.-телеграфная контора.
Приставъ 4 стана.	Волости: 1) Усть-Тартасская, 2) Шипицинская, 3) Кыштовская. Инородныя управы: 1) Каргалинская.	С Спасское.	Спасское почтово-телеграф. отдѣленіе.

Наименованіе должностей чиновъ полиціи.	Наименованіе волостей и инородныхъ управъ, входящихъ въ завѣдываніе названнаго чиновника.	Резиденція чиновъ полиціи.	Почтовыя учрежденія чрезъ которыя должна быть направляема корреспонд.
Приставъ 5 стана.	Волости: 1) Вознесенская, 2) Верхне-Омская, Инородныя управы: 1) Туражская, 2) Тунужская, 3) Любейская.	С. Вознесенское.	Спасское почтово-телеграфное отдѣленіе. Черезъ Вознесенское Волостное пр.
Приставъ 6 стана.	Волости: 1) Юдинская, 2) Казаткульская.	С. Юдино.	Каинская почтово-телеграф. контора. Чрезъ Юдинское вол. пр.
ПО Г. КУЗНЕЦКУ И ЕГО УѢЗДУ:			
Полицейскій надзиратель г. Кузнецка.	по г. Кузнецку.	Г. Кузнецкъ.	Кузнецкая почт.-телеграфная контора.
Приставъ 1 стана.	Волости: 1) Кузнецкая, 2) Уксунайская, 3) Яминская. Осѣдл. Инородн. управы: 1 Тогульская 1 ч. 2) Тогульская 2 ч. Кочевыя инородныя управы: 1) Ближне-Каргинская, 2) Абинская, 3) Тагабская 1 часть, 4) Едѣева, 5) Мрасско-Бежбояковская, 6) Корецкая, 7) Дальне-Каргинская, 8) Богораковская, 9) Казановая, 10) Кондомо-Барсіатская, 11) Кондомо-Елейская, 12) Таюбская 2-я часть, 13) Ашкиштымская 2 часть, 14) Кондомо-Бежбояковская, 15) Кондомо-Итеберская, 16) Кызыльская, 17) Кондомо-Итеберско - Шерогашевская, 18) Кондомо - Корачерская, 19) Кондомо-Шелкайская, 20) Кійская, 21) Мрасско - Елейская, 22) Кивійская, 23) Мрасско-Изушерская.	С. Тогульское. Уксунайской вол.	Таже контора.

Наименованіе должностей чиновъ полиціи.	Наименованіе волостей и инородныхъ управъ, входящихъ въ завѣдываніе названнаго чиновника.	Резиденція чиновъ полиціи.	Почтовыя учрежденія чрезъ которыя должна быть направляема корреспонд
Приставъ 2 стана.	Волости: 1) Ильбинская, 2) Бачатская, 3) Касьминская.	С. Бочатское, Бочатской волости.	Салаирское почтово-телеграфное отдѣленіе.
	Осѣдл. инородн. управы: 1) Телеутская 1, 2, 3 и 4 ч., 2) Ашныштымская 1 ч.		
Приставъ 3 стана.	Волости: 1) Мунгатская, 2) Тарсминская, 3) Верхо-Томская	С. Усть-Сосновское, Тарсминской волости.	Гутовское почтово-телеграфное отдѣленіе.
	Осѣдл инород. управы: 1) Ячинская. 2) Камларская 3) Боянская, 4) Шуйская 5) Кумышская.		
Салаирскій полицейскій приставъ.	Салаирская волость	Салаирскій рудникъ	Салаирское поч.-телеграф. отдѣл.
ПО Г. БАРНАУЛУ И ЕГО УѢЗДУ:			
Полицейскій надзиратель 1 участка г. Барнаула	по 1 уч. г Барнаула	г. Барнаулъ.	Барнаульск. почтово - телеграф. контора.
Полицейскій надзиратель 2 участка г. Барнаула.	по 2 уч. г. Барнаула.		
Полицейскій надзиратель 3 уча. г. Барнаула.	по 3 уч. г. Барнаула.	г. Барнаулъ.	
Полицейскій надзиратель 4 уч. г. Барнаула.	по 4 уч. г. Барнаула:		
Приставъ 1 стана	Волости: 1) Бѣлоярская. 2) Косихинская, 3) Верхъ-Чумышская, 4) Чумышская, 5) Маріинская, 6) Залѣсовская.	С. Бѣлоярское.	Барнаульск. почтово - телеграфная контора.
Приставъ 2 стана	Волости: 1) Бердская, 2) Легостаевская, 3) Чингинская, 4) Николаевская, 5) Боровлянская, 6) Тальменская.	С. Бердское.	Бердское почтово-телеграф. отдѣленіе.

Наименованіе должностей чиновъ полиціи.	Наименованіе волостей и инородныхъ управъ, входящихъ въ завѣдываніе названнаго чиновника.	Резиденція чиновъ полиціи.	Почтовыя учрежденія, чрезъ которыя должна быть направляема корреспонд.
Приставъ 3 стана.	Волости: 1) Бурлинская, 2) Ординская, 3) Екатерининская, 4) Ярковская, 5) Кулундинская, 6) Александровская.	С. Камень.	Каменское почтово-телеграфное отдѣленіе.
Приставъ 4 стана.	Волости: 1) Карасукская, 2) Лянинская, 3) Черно-Курьинская, 4) Нижне-Чумышская. Инородныя управы: Кумышская	С. Карасукское.	Каменское почтово-телеграфное отдѣленіе.
Приставъ 5 стана.	Волости: 1) Космалинская, 2) Покровская, 3) Боровская, 4) Барнаульская, 5) Ребрихинская	С. Бутырское.	Каменское почтово-телеграфное отдѣленіе.
Павловскій полицейскій приставъ.	Волости: 1) Павловская, 2) Шадринская, 3) Шаховская.	С. Павловское	Барнаульск потово-телеграфная контора
Сузунскій полицейскій приставъ.	Волости: 1) Сузунская, 2) Мылышевская.	С. Сузунское.	

ТОМСКАЯ КАЗЕННАЯ ПАЛАТА. Управляющій—кол. сов. Иванъ Нероновичъ **Хроновскій**; начальники отдѣленій: 1-го В Н. **Бокъ**, 2-го А. А. **Морозовъ**. 3-го - кол. сов. Антонъ Николаевичъ **Валда** Секретарь к ас Ѳ. П. **Барановъ**. Чиновникъ особыхъ порученій П. М **Юхневъ**. Бухгалтеры; П. П. **Денисовъ**, И. А. **Заремба** М. К. **Ивановъ**, Н. В **Кирилловъ** Помощники бухгалтеровъ: **Удовицкій**, В. В. **Любецкій** И И. **Зефировъ**, В. В. **Феденевъ**. С К. **Тигинъ**, **Ткаченко**. Столоначальники; М. Б фонъ-**Нандельштедтъ**, В. А. **Невскій**, Н. И **Шалабановъ**. Ю. И **Старчевскій**, К А. **Раевъ** и Б. Н: **Константиновъ**. Податные инспекторы; н. с. А. К. **Гортъ-де-Гротъ** (2 уч. Томск. уѣзда), Г. С. **Нестеровъ** (Томско-Нарымскаго участка), Архиваріусъ Б. Т. **Яковлевъ**.

ТОМСКОЕ ГУБЕРНСКОЕ КАЗНАЧЕЙСТВО: казначей—с. с. Е. Е. **Кайдаловъ** Помощникъ его—к. а. К. А. **Субботинъ**. Старшій бухгалтеръ—к с. В. С. **Окороковъ**. Бухгалтеры: И. П. **Залѣсскій**, М. Я. **Стрижковъ** и надв. сов. Н Т. **Бедринъ**. Кассиръ—Н. А. **Дробышевскій**. И. д. кассира—Е. Н. **Поповъ** Письмоводитель—И. П. **Поповъ**.

УПРАВЛЕНІЕ ГОСУДАРСТВЕННЫМИ ИМУЩЕСТВАМИ: Управляющій—д. с с. Владиміръ Семеновичъ **Ступишинъ**. Помощн. его—ст. сов. Владиміръ Алексѣевичъ **Таскинъ**. Старшій дѣлопроизв. Карлъ Карловичъ **Дитрихъ** и Брониславъ Францевичъ **Островскій**; младшіе: Левъ Карловичъ **Деляличъ-де-Ляваль**, Сер-

гѣй Матвѣевичъ **Андреевъ**, Н. М. **Мясниковъ**, И. П. **Николаевъ**. И. д. землемѣра-надв. сов. Антонъ Семеновичъ **Поляковъ**; помощникъ его Коронатъ Ивановичъ **Палкинъ**. Лѣсные ревизоры: Иванъ Карловичъ **Подгурскій** и кол. с. Карлъ Августовичъ **Эрдманъ**. Лѣсничій Нелюбинскаго лѣсничества кол. асс. Викторъ Игнатьевичъ **Родзевичъ**; Томскаго лѣсничества—Левъ Антоновичъ **Лагунъ**: Пѣтуховскаго лѣсничества—Александръ Константиновичъ **Бранденбургъ**; Богородскаго лѣсничества—Леонидъ Васильевичъ **Барышивцевъ**. Помощникъ—Вячеславъ Ивановичъ **Тыжновъ**. Губернскій агрономъ Іосифъ Константиновичъ **Окуличъ**. Инспекторъ пчеловодства Ив. Ал. **Дьяковъ** (жител. томская казенная сельско-хоз. ферма, 35 верстъ отъ города.

КОНТРОЛЬНАЯ ПАЛАТА: Управляющій—д. ст. с. Мартиніанъ Карловичъ **Шпейеръ**. Старшіе ревизоры: кол сов. Адамъ Михайловичъ **Войцеховскій** и В. Е. **Краснопѣвцевъ**. Младшій ревизоръ—вакансія. Секретарь Андрей Филипповичъ **Іовановичъ**. Помощники ревизора: т. с. Александръ Михайловичъ **Германовъ**, к. сек. А. Ф. **Червяковъ**, Петръ Львов. **Черневичъ**, Ѳ В **Стратиновичъ** и А. В. **Амасійскій**. Экзекуторъ-кол асс. К И. **Савашкевичъ**.

ТОМСКОЕ ГОРНОЕ УПРАВЛЕНІЕ: Начальникъ горн инж. д. с т. Н. С. **Боголюбскій**. Помощникъ его—В. В. **Маюровъ**. Дѣлопроизводитель (онъ же юрисконсультъ)—тит. сов. К. Г **Шарнинъ**. Дѣлопроизводители: н с Ѳ. В. **Захаровъ** и кол. секр. П П **Бурнашевъ**. Помощники дѣлопроизводителей: П. Н. **Сергѣевъ** С Н **Стафеевскій** и М. М. **Гусельниковъ**. Бухгалтеръ—тит. сов. И. И. **Изосимовъ**. Журналистъ (онъ же архиваріусъ) Н. С. **Кучашовъ**. Маркшейдеръ—горн. инж. к. а. Н. С. **Волконскій**. Отводчики площадей подъ золотые пріиски при горномъ управленіи: кол. секр. Н. Г. **Меньщиковъ**, губ. секр А. Г. **Меньщиковъ** и кол. рег А. Н. **Филимоновъ**. Золотосплавочная лабораторія: Управляющій—горн. инж. В С. **Реутовскій**. Пробиреръ (онъ же помощникъ управляющаго)—горн. инж. А. Н. **Бастрыгинъ** Лаборантъ горн. инж. ст сов А. Н. **Бастрыгинъ**. Помощники пробирера: А. П. **Богачевъ**, П. А. **Осинцевъ** и Н. Ѳ. **Серебренниковъ** Письмоводитель—кол рег И. Ѳ. **Хлѣбниковъ** Окружныя управленія: Тоболѣско-Акмолинскій горный округъ: Окружный инженеръ горн. инж кол сов А. А. **Сборовскій** (въ г. Омскѣ) Письмоводитель—кол. асс. М. С. **Кулябко**, отводчикъ площадей—кол рег. Н. И. **Аноховъ**. Семипалатинско-Семирѣченскій горный округъ: окружный инженеръ горн. инж. н. с. В. Д. **Коцовскій** (въ г. Семипалатинскѣ). Помощникъ его—горный инженеръ кол. секр. А. К **Кудрявцевъ**. Письмоводитель губ секр. Г. Ю. **Будкевичъ**, отводчикъ площадей—кол. секр. М С. **Костаревъ** Томскій горный округъ: окружный инженеръ горн. инж. кол сов И. П. **Бересневичъ** (въ г Томскѣ) помощникъ его горн. инж. тит. сов. Э К. **Фрейманъ**, письмоводитель-кол. рег В. В. **Кайманаковъ**, отводчикъ площадей—губ. секр П. П. **Велижанинъ**. Сѣверно-Енисейскій горный округъ: Окружный инженеръ—горн. инж. н. с. В. Н **Внуковскій** (въ г. Енисейскѣ) письмоводитель тит. сов. В. Е. **Козловъ**, отводчикъ площадей І. А **Власовъ**. Южно-Енисейскій горный округъ. Окружный инженеръ—горн инж. кол. сов. Г. Ю **Стемпневскій** (въ г. Красноярскѣ). письмоводитель—П. М. **Новоселовъ**; отводчикъ площадей: губ. секр Г. Ѳ **Вербицкій** и Т. Д. **Захряминъ**. Ачинско-Минусинскій горный округъ: Окружный инженеръ—горн. инж. с. с. Е. Л. **Ружицкій** (въ с Каратузѣ, Минусинск. уѣзда) Помощникъ его горн инж. кол. асс В. Г. **Власовъ**, письмоводитель-губ. секр. М. С. **Сухаревъ**, отводчикъ площадей І. С. **Юдыцкій**

ГОСУДАРСТВЕННЫЙ БАНКЪ: Управляющій—ст. сов. Владиміръ Егоровичъ **Пудовиковъ**. Контролеръ ст сов. Александръ Петровичъ **Сениговъ**, помощникъ его Федоръ Григорьевичъ **Пасой-Шараповъ** и В. А. **Бѣлявскій**. Бухгалтеръ кол. сов И. Н. **Старчакъ**. Секретарь Влад Васил **Тарновскій**. Кассиръ—кол. сов. Вик. Як **Сипайловъ**. Помощн. его—А. И **Чечуровъ**, Пав. Як. **Стрѣлковъ**, Кир. Ал **Триполитовъ** и Петръ Ив. **Ивановъ**. Помощн. бухг. Ник. Ал. **Серебренниковъ**, К. А. **Лоскутовъ** и Н. Е. **Тыжновъ** Ив Ос. **Леоновичъ**, Гр. Ил **Плотниковъ**, Вас. Як. **Кузнецовъ**, В. И. **Ивановъ**.

АКЦИЗНОЕ УПРАВЛЕНІЕ I округа: Акцизный надзиратель Л. В. **Баландинъ**, помощники его: М А. **Столяревскій**, М. І **Залѣсскій**, Н. А. **Котовскій**, М. К. **Горсичъ**, И. В. **Дазаевъ** Дѣлопроизводитель: В. А. **Булгаковъ**. Контролеры: П. М. **Стояновскій**, Я Я. **Миллеръ**, И. И **Вдовинъ**, М. А **Булгаковъ**, М. И. **Емельяновъ**, К. Н. **Маловъ** и др Управленіе акцизными сборами Томской губерніи и Семипалатинской обл. Управляющій ст. сов. Сергѣй Михайловичъ **Баженовъ**, старшіе ревизоры надв. сов Александръ Ивановичъ **Ивановъ** и Т. М. **Поповъ**, младшій ревизоръ кол. сов. Фед. Ник. **Холодовъ** и кол секр. Иванъ Эдуард. **Гадзѣвичъ**. Секретарь: лекарь Бл. Вас. **Солярскій**. помошн. его (вакансія) Бухгалтеръ И. И. **Покровскій**, помощн. его Ѳ. Г. **Любимовъ**.

УПРАВЛЕНІЕ ТОМСКАГО ОКР. ПУТ. СООБЩЕНІЯ: Начальникъ округа, д. ст. сов. инженеръ к. с баронъ Біернъ Александровичъ **Аминовъ**. Помощникъ начальника округа ст. сов. Митрофанъ Степановичъ **Чернышевъ**, старшій инженеръ, завѣд техн. и инспекторск. частью управл. инж. п с. т с. А. Б. **Ступаловъ**. Дѣлопроизводитель и юрисконсультъ над сов М Б. **Никитинъ**. Помощн. дѣлопроизводителя (онъ же бухгалтеръ) кол. асс. В. К. **Плятеръ-Плохоцкій**. Обскій участокъ Томскаго округа путей сообщенія: Начальникъ - кол. с. Константинъ Максимовичъ **Стрижевъ**. Помощникъ—инж. п. с Ю. Н. **Ильинъ**. Обь-Енисейскій участокъ Томскаго округа путей сообщенія: Начальникъ участка—к. ас. инженеръ Станиславъ Антоновичъ **Жбиковскій**: помощникъ его кол. секр. Н. Н. **Бенцелевичъ** Иртышскій участокъ Томскаго округа путей сообщенія: Начальникъ участка—надв. сов. инж. пут. с Казиміръ Іеронимовичъ **Александровичъ**, пом. его инж. пут. с. А. А. **Степановъ**.

ГОРОДСКОЕ ОБЩЕСТВЕННОЕ УПРАВЛЕНІЕ: городской голова пот. поч гражд. Андрей Петровичъ **Карнаковъ** Заступ. мѣсто гор. головы Михаилъ Матвѣевичъ **Дмитріевъ**. Члены управы: А. П. **Дубровинъ**, И. Д. **Сычевъ** и М. Ѳ. **Валгусовъ**. Городской секретарь Сергѣй Дмитріевичъ **Поповъ**. Бухгалтеръ Мих. Дмитр. **Колпаковъ**. Помощн. его А. И **Рождественскій**. Экзекуторъ П. П. **Карболовъ**. Повѣренн. по суд. дѣламъ Ал. Карп. **Завитковъ**. Городской архитекторъ Петръ Фед. **Федоровскій** Завѣд городск. амбулаторн. лѣчебницей врачъ Б. Л. **Наторинъ**. Санитарный врачъ Н. С. **Касторскій** Участковые врачи: гг. Еланцевъ, Иволинъ Романовъ и Плоскиревъ. Купеческій староста И. Д **Сычевъ**. Мѣщанская управа, мѣщанскій староста Серг. Дмитр **Самгинъ-Косицинъ**. Члены: Ф. И. **Красовскій** и Е П. **Красовскій**. Бухгалтеръ: Ник. Алекс. **Рождественскій**. Ремесленная управа: ремесленн голова Порф. Иван. **Петровъ**. Члены управы: В. В. **Мальцевъ** и А. Г. **Крюковъ**. Маклеръ Ф. И **Ерохинъ**.

Сиротскій судъ. Предсѣдатель городской голова Ан. Пет. **Карнаковъ** Члены: **Шитиковъ** и А. И **Богомоловъ** (онъ же казначей). Письмоводитель И. А. **Лушниковъ**.

УПРАВЛЕНІЕ ЗАПАД.-СИБИРСКАГО УЧЕБНАГО ОКРУГА (зданіе университета). Въ составъ округа включены губерніи: Томская, Тобольская и области: Акмолинская Семипалатинская и Семирѣченская. Попечитель Зап.-Сиб. учебн. окр. д. с. с. Л. И. **Лаврентьевъ**. Окружной инспекторъ д. с с. Александръ Васильевичъ **Поповъ** (прож. въ г. Томскѣ). Канцелярія попечителя (зданіе университета). Правитель канцеляріи кол. асс. Владиміръ Ивановичъ **Молчановъ**. Столоначальникъ: кол. секр. Алексѣй Ивановичъ **Подгорбунскій**. Бухгалтеръ кол. асс. Степанъ Тимоф **Вдовинъ** Помощники столоначальника: О П. **Побѣдоносцевъ**, Н. Г. **Фиксенъ**. Журналистъ и архиваріусъ: П. Н. **Власовъ**. Архитекторъ учебнаго округа, гражд. инж. надв. сов. Ф. Ф. **Гутъ**. Совѣтъ при попечителѣ учебнаго округа (зданіе университета). Предсѣдатель совѣта попечитель округа. Члены: окружный инспекторъ д. с. с. А. В. **Поповъ**, ректоръ университета, директоръ Томской гимназіи и директоръ Томскаго Алексѣевскаго реальнаго училища, секретарь В. И. **Молчановъ**. Испытательный комитетъ: Предсѣдатель—окружный инспекторъ А. В. **Поповъ**, члены: законоучитель гимназіи протоіерей Антонинъ Александровичъ **Мисюревъ**; учителя гимназіи: П М. **Вяткинъ** и ст. сов. Іосифъ Антоновичъ **Быстржицкій** и секр. комитета кол. секр. Алексѣй Ивановичъ **Подгорбунскій**

Личный составъ Томскаго университета: медицинскій факультетъ: Ректоръ орд. проф. гигіены, д. ст сов. Александръ Ивановичъ **Судаковъ**. Профессоръ богословія настоятель университетской церкви протоіерей Дмитрій Никаноровичъ **Бѣликовъ**. Секретарь факультета (деканъ) ординарный профессоръ по судебной медицинѣ, ст. сов. Михаилъ Федоровичъ **Поповъ**. Ординарные профессора: ст. сов. Владимиръ Николаевичъ **Великій** (физіологіи), ст сов. Николай Ѳеофановичъ **Кащенко** (зоологіи, сравн. анатоміи и физіологіи), ст. сов. Эрастъ Гавриловичъ **Салищевъ** (госпитальной хирургіи), ст. сов. Александръ Павловичъ **Коркуновъ** (діагностики и внутреннихъ болѣзней), д. ст сов. Иванъ Николаевичъ **Грамматикати** гинекологіи и акушерства), ст. сов Феофилъ Андреевичъ **Ерофеевъ** (глазн. бол.), ст. сов. Николай Аѳанасьевичъ **Роговичъ** (хирург. факультетской клиники и теоретической хирургіи), ст. сов Алексѣй Михайловичъ **Зайцевъ** (минералогіи и геологіи), ст. сов. Михаилъ Георгіевичъ **Курловъ** (частной патологіи и терапіи). Экстраординарные профессора: ст. сов Павелъ Войцеховичъ **Буржинскій** (фармакологіи), ст. сов. Евлампій Степановичъ **Образцовъ** (накожн и венерич болѣзн.), стат. сов. Иванъ Степановичъ **Поповскій** (анатоміи), кол. сов. Василій Васильевичъ **Сапожниковъ** (ботаники), ст. сов. Евгеній Валеріановичъ **Вернеръ** (общей химіи) ст. сов. Ѳедоръ Яковлевичъ **Капустинъ** (и. д. экстр. проф физики), кол. сов. Фридрихъ Карловичъ **Крюгеръ** (медицинской химіи), кол. сов. Михаилъ Николаевичъ **Поповъ** (нервныхъ и душевныхъ болѣзней), кол. сов. Алексѣй Евфимовичъ **Смирновъ** (гистологіи и эмбріологіи), кол. сов. Дмитрій Ивановичъ **Тимоѳеевскій** (общей патологіи), ст. сов Алексѣй Андреевичъ **Введенскій** (оперативн. хирургіи), докторъ медицины ст. сов. Ѳед. Ив **Романовъ** (паталогическ. анатоміи) Прозекторы: лѣкарь Николай Сергѣевичъ **Спасскій** (физіологіи), кол. сов Сергѣй Михайловичъ **Чугуновъ** (оперативной хирургіи). Приватъ доценты: С. М **Тимашевъ** (дѣт. болѣз), И. И. **Дочевскій** (діагност.), П Н. **Крыловъ** (фармакогноз.) Библіотекарь ст. сов Стефанъ Кировичъ **Кузнецовъ**; помощникъ его, исп должн. Александръ Ивановичъ **Милютинъ**. Настоятель клинической церкви о. Сергѣй **Сапфировъ**. Смотритель клиникъ колл асс Николай Александровичъ **Куртуковъ**. Врачъ университета Илья Ивановичъ **Дочевскій**. Инспекція университета: инспекторъ ст сов. Василій Петровичъ **Григоровскій**, помощникъ ст совѣтн Николай Юліановичъ **Корниловичъ**, И В. **Краснянскій**. М. В. **Чельцовъ** Секретарь по студенческимъ дѣламъ и должн., Созонтъ Михайловичъ **Лобатынскій** Правленіе университета: Ректоръ—орд. проф. д ст сов. Александръ Ивановичъ **Судаковъ**, инспекторъ—деканъ факультета орд. проф. ст. сов М Ф. **Поповъ** Члены правленія: орд. проф. Ѳ. А. **Ерофѣевъ**, орд. проф. И. П **Грамматикати** Канцелярія правленія: секретарь правленія университета Владиміръ Николаевичъ **Ансіевъ**, помощникъ Н. В. **Мухинъ**, бухгалтеръ Е Н. **Носовъ**. секретарь совѣта Николай Андреевичъ **Кузнецовъ**, казначей г. с. А. Д. **Кашинскій** Экзекуторъ университета кол асс. Вячеславъ Ивановичъ **Ржеускій** Попечительный комитетъ общежитія при университетѣ: предсѣдатель—попечитель учебнаго округа; члены: ректоръ, инспекторъ и три профессора.

Юридическій факультетъ деканъ и. д. орд. проф. римскаго права стат. совѣтн. Иванъ Григорьевичъ **Табашниковъ**; и. д. экстраординарн проф: по каѳедрѣ энциклопедіи и исторіи философіи права Сергѣй Ивановичъ **Живаго**, по каѳедрѣ исторіи русскаго права Іоанникій Алексѣевичъ **Малиновскій**; по каѳедрѣ политической экономіи Михаилъ Андреевичъ **Рейснеръ**, приватъ доцентъ по каѳедрѣ уголовнаго права и судопроизв. Николай Николаевичъ **Разинъ**, по каѳ гражданскаго права И А **Барановъ**, по каѳедрѣ экономіи и статистики экстр проф Михаилъ Николаевичъ **Соболевъ**. Мужская Томская гимназія. Открыта 10 декабря 1838 года. При гимназіи имѣется пансіонъ (до 40 ч.). Плата за ученье по 40 р. въ годъ съ ученика. Гимназія помѣщается въ собственномъ домѣ, вновь отстроенномъ. Директоръ гимназіи (вакансія), почетный попечитель гимназіи П В. **Вытновъ**. Инспекторъ гимназіи стат. сов. Иванъ Михайловичъ **Курочкинъ** Законоучитель протоіерей Антонинъ Александровичъ **Мисюревъ**. Учителя: ст. сов. Петръ Матвѣевичъ **Вяткинъ** (воспит. пансіона) и М. А. **Слободскій**; древнихъ языковъ: ст. сов. Николай Александровичъ **Брилліантовъ**, кол. сов. Николай Александровичъ

Лалетинъ и кол. сов. Василій Петровичъ **Никоновъ**, Б. И. **Раковскій**, Павелъ Митрофановичъ **Кирносъ** (воспит. пансіона), математики и физики: ст. сов. Іосифъ Антоновичъ **Быстржицкій**, надв. сов. Сергѣй Васильевичъ **Бобовъ**, исторіи и географіи Александръ Дмитріевичъ **Верховцевъ**; нѣмецкаго тит. сов. Брониславъ Антоновичъ **Быстржицкій**, французскаго языка Алексѣй Ѳедоровичъ **Мирамъ**. Преподаватель пѣнія Александръ Іоникіевичъ **Воронинъ**. Помощники классныхъ наставниковъ: надв. сов Михаилъ Семеновичъ **Прасоловъ**, Георгій Архиповичъ **Быковъ**, бухгалтеръ Н. Д. **Болеславовъ**; врачъ докторъ медицины Сергѣй Михайловичъ **Тимашевъ**. И. д. эконома кол. асс. Гавріилъ Игнатьевичъ **Оксеновъ**. Алексѣевское реальное училище. Открыто въ 1877 г Помѣщается въ собственномъ каменномъ домѣ. Директоръ д. ст. с. Гавріилъ Константиновичъ **Тюменцевъ**. Почетный попечитель училища купецъ Игнатій Ивановичъ **Колосовъ**. Исполняющій обязанности инспектора учитель исторіи и географіи ст. сов. Петръ Николаевичъ **Бережковъ** Законоучитель священникъ Василій Павловичъ **Юрьевъ**. Учителя: русскаго языка надв. сов. Алексѣй Павловичъ **Васильевъ**; математики, физики и естественной исторіи ст. сов. Иванъ Васильевичъ **Богомоловъ**; естественной исторіи и физики ст. сов. Сергѣй Александровичъ **Суховъ**, Веніаминъ Семеновичъ **Титовъ**; рисованія ст сов. Владиміръ Александровичъ **Фадѣевъ**; нѣмецкаго языка Германъ Эдуардовичъ **Іоганзенъ**; французскаго языка ст. сов. Василій Аполлоновичъ **Геблеръ** Помощникъ классныхъ наставниковъ Александръ Васильевичъ **Шадринъ**. Врачъ училища ст. с Павелъ Петровичъ **Еланцевъ**. Маріинская женская гимназія; открыта 1 сентября 1893 г. Плата за ученье въ I—VII классахъ за обязательные предметы по 40 руб. въ годъ съ ученицы, за необязятельные—французскій и нѣмецкій языки по 15 руб. за каждый и въ VIII спеціальномъ педагогическомъ классѣ 60 руб. въ годъ съ ученицы Предсѣдатель педагогическаго совѣта ст. сов Михаилъ Михайловичъ **Германовъ**. Начальница гимназіи (вакансія). Законоучитель протоіерей Аполлонъ Александровичъ **Лашковъ**. Учителя гимназіи:

ПЯТАЯ МЕДАЛЬ ЗА ИКОНЫ.
Удостоена **серебряной медали** на франко-русской худож. выставкѣ въ С.-Петербургѣ.

ПЕРВАЯ ВЪ СИБИРИ ИЗЪ РОССІИ ИКОНОПИСНАЯ МАСТЕРСКАЯ

І. А. ПАНКРЫШЕВА СЪ С-ЯМИ

ВЪ ТОМСКѢ

ПЕРЕВЕДЕНА на Магистратскую ул., въ д. старой семинаріи, противъ Сибирскаго Торговаго Банка,

ПРИНИМАЕТЪ ЗАКАЗЫ на иконописныя работы, иконостасы, стѣнную живопись и чеканку мѣдныхъ и серебр. ризъ.

ОТКРЫТО 1-е ВРЕМЕННОЕ ОТДѢЛЕНІЕ МАСТЕРСКОЙ ВЪ Г. БІЙСКѢ.

Работы можно видѣть въ соборѣ.

русскаго языка кол. сов. Антонъ Викторовичъ **Квѣцинскій** и Н. В. **Борзовъ**; естественной исторіи и математики ст. сов. Дмитрій Дмитріевичъ **Основинъ**; физики и математики (вакансія); рисованія Александръ Эдуардовичъ **Мако**. Учителя изъ другихъ учебныхъ заведеній: математики ст. сов. Іосифъ Антоновичъ **Быстржицкій**; географіи и исторіи Леон. Ив. **Дирдовскій**; педагогики, исторіи и географіи г **Поляковъ**; пѣнія въ наст. время вакансія. Нѣмецкаго языка В. В. **Граве**. Учительницы: французскаго языка вр. исп. должн. Альфредина Іосифовна **Мора**, рукодѣлія Александра Ивановна **Крапцева** Классныя надзирательницы: Вѣра Ѳоминишна **Алексѣева**, Ольга Павловна **Фризель**, Александра Григорьевна **Бѣлогужева**, Ольга Николаевна **Стукальская**, Александра Васильевна **Чебакова**, Валентина Григорьевна **Бѣлогужева**, Ольга Константиновна **Гамбурцева**, Александра Павловна **Юрьева**, Людмила Аполлоновна **Козловская**, Александра Ивановна **Шарронъ**, Бронислава Юліановна **Литке**, Екатерина **Кублицкая-Піоттухъ**, Марія **Преображенская**, М. А. **Діомидовская**, А. А **Золотницая**, Т. П. **Богомолова**, А. П. **Соловьева**, М. К. **Риспель**, Л. Г. **Голубева**, А. С. **Пажинская**; надзирательница пансіона гимназіи Е. А. **Сбруева**, М. И **Лашкова**. Врачъ гимназіи С. М. **Тимашевъ** Попечительный совѣтъ: предсѣдатель совѣта ст. сов. М. М. **Германовъ** Члены непремѣнные: начальница гимназіи и томскій городской голова; дѣлопроизводитель І. А. **Быстржицкій**. Томское уѣздное училище*). Штатный смотритель уѣзднаго училища и училищъ томскаго и маріинскаго уѣздовъ—кол. асс. Петръ Александровичъ **Буткѣевъ**. Законоучитель священникъ А. Г. **Сидонскій**. Учителя: русскаго языка кол. асс. И. И. **Чукрѣевъ**; ариѳметики и геометріи В. И. **Здановичъ**, исторіи и географіи кол. асс. А. И. **Мисюревъ**, чистописанія, черченія и рисованія губ секр. В. В. **Смитровичъ**. Томское ремесленное 3-хъ классное правительственное училище. Инспекторъ училища техникъ Алексѣй Александровичъ **Скороходовъ**; законоучитель св. Кон. Д. **Замятинъ**; учитель общеобразовательныхъ предметовъ И Констант. **Любимовъ**; учителя: технологіи металловъ и черченія техникъ А. Е. **Бѣлишевъ**, рисованія и черченія учитель рисовальщикъ А. Е. **Степановъ**, И. Л. **Малюшицкій**. Руководители работъ: Д. В. **Ивановскій**, М. Н. **Васильевъ**. Врачъ училища К. Ф. **Дмитіевскій** и письмовод. М. Е. **Безродновъ**. Попечитель муж. гимназіи Пет. Вас. **Вытновъ**.

Ремесленное училище пот. поч. гражданъ Евграфа и Евпраксіи Королевыхъ. Инспекторъ училища техникъ Иванъ Людвиговичъ **Малюшицкій**. Городскія приходскія училища: Владимірское мужское: законоучитель—священникъ о. Александръ **Вознесенскій**, учительница—В. П. **Диктофъ**; Владимірское женское: законоучитель—священникъ **Вознесенскій**,—Воскресенское училище: почетный блюститель купецъ Николай Васильевичъ **Тряпицинъ**; законоучитель - о. Петръ **Васильковъ**, учительница Ф. Е **Ковригина**. Воскресенское женское: законоучитель—священникъ о. П. **Васильковъ**, учительница—М. П. **Подгорбунская**; Юрточное мужское: законоучитель—священ. о. В. **Ушаковъ**, учительница А. В. **Инфелицина**; Заозерное мужское: законоучитель—свящ. о. В **Юрьевъ**, учитель—М. Я. **Леманкинъ**; Заозерное жен.: законоучитель св. о. В. **Юрьевъ**, учительница—В. Е **Воложанина**; Подгорное муж.: зак. св. о. Симеонъ **Титовъ**, учит—Л. А. **Орлова**; Подгорное жен : зак. свящ. о. С. **Титовъ**, уч.—К. П. **Буткѣева**; Еланское муж.: зак. св. о. Александръ **Артоболевскій**, учит.- Г. Ѳ. **Вячеславова**; Еланское жен.: зак.—св. о. А. **Артоболевскій**, учит. В. В. **Кириллова**; Ключевское муж.: зак.—свящ. о. Ксенофонтъ **Васильковъ**, уч. Ф. И, **Куминовъ**; Мухино-бугорское муж.: зак.--св. о. П. **Васильковъ**, учитель Н. К. **Соколовъ**; Заисточное муж : зак.—св. о. Симеонъ **Сосуновъ** учительница—В. О. **Кириллова**; Заисточное женское: закон. —св. о. А. **Сидонскій**, учит.—А. К.

*) Открыто 24 ноября 1789 года. На содержаніе училища ассигнуется изъ государственнаго казначейства 3190 р., изъ земскихъ сборовъ Томской губерніи 200 р. и отъ городского общества 1555 р. 20 к., а всего 4945 р. 20 к. Плата за ученье 4 руб. въ годъ съ ученика.

Петропавловская; Уржатское женское: законоучитель свящ. о. К. **Замятинъ**, уч. Н. І. **Смирнова**; Никлаевское мужское: зак.—св. о. А. **Сидонскій**, учит. Л. Ф. **Вячеславова**; женское зак.—свящ. о. А. **Сидонскій**, учит. Е. И. **Вознесенская** (во всѣхъ почти училищ у уч. и учит. имѣются помощники). Еврейское училище: законоучитель—раввинъ **Левинъ**. Учител. С. Г. **Бляхерова**. Повивальная школа. директоръ и преподаватель акушеръ—ст. сов. І. І. **Березницкій**, врачъ А. Е. **Закоурцевъ**, надзирательница - акушерка Е. И. **Тарасова**; при школѣ—пансіонъ на 20 казеннокоштныхъ ученицъ, школа содержится на средства губернскаго земск. сбора: на казенный счетъ принимаются пансіонерки преимущественно лица крестьянскаго сословія Томской губерніи, съ обязательствомъ прослужить за годъ $1^1/_3$ года въ селахъ Томской губ. въ должности сельск. повив. бабки. Приходящіе платятъ въ годъ 20 руб.; курсъ 2 лѣтній; при школѣ родильный покой; пріемъ кліентокъ безплатный. Ветеринарно-фельдшерская школа на 40 преимущественно казенныхъ воспитанниковъ; плата за своекоштныхъ въ пансіонѣ 80 р. и 20 р. за слушаніе 3-хъ лѣтняго курса. За годъ пребыванія въ школѣ $1^1/_2$ года обязательной службы въ Томской губерніи.

ДУХОВНОЕ ВѢДОМСТВО. Его преосвященство преосвященнѣйшій **Макарій**, епископъ томск. и барнаульскій. Викарій томской епархіи **Сергій** еписк. Бійскій (мѣстопреб. г. Бійскъ; онъ же начальникъ Алтайской миссіи). Томская духовная консисторія. Члены ея: протоіерей Никандръ **Малинъ**, протоіерей Александръ **Заводовскій**, протоіерей Павелъ **Добротворскій**, протоіерей Іоаннъ **Юрьевъ**; секретарь консисторіи надв. сов. **Каменскій** и и об. казначея А. П. **Дрогалевъ**. Наблюдатель церковно-приходскихъ школъ А. И. **Левочскій**. Женскій Іоанно-Предтеченскій монастырь: игуменья **Зинаида**. Казначея монахиня **Анисія**. Томская духовная семинарія: ректоръ архимандритъ **Григорій**. Инспекторъ іеромонахъ **Кириллъ**, помощн. его канд. богосл. С. М. **Страховъ**. Преподаватели: ст. сов. Михаилъ Ивановичъ **Соловьевъ**, надв сов. Александръ Ивановичъ **Дружининъ**, канд. богосл свящ. Петръ **Мстиславскій**, кол. асс. Иванъ Петровичъ **Новиковъ**, канд. богосл. Георгій Михайловичъ **Несмѣловъ**, канд. богосл. Николай Матвѣевичъ **Молчановъ** канд богосл. Мих. Алексѣевичъ **Михайловскій**, канд. богосл. Иванъ Федоровичъ **Пальмовъ**, канд. богосл. Иванъ Александровичъ **Успенскій**, К. Я **Лавровъ** Экономъ тит. сов. Сергѣй Васильевичъ **Васильевъ**. Женское епархіальное училище. Члены совѣта: свящ Петръ **Мстиславскій**, начальница училища Валентина Васильевна **Субботина**, инспекторъ классовъ свящ. Алексѣй **Костюченко**; члены отъ духовенства: свящ. С. **Титовъ** и свящ. **Заводовскій**; преподаватели: И В **Евергетовъ**, П. И. **Троицкій**, А. И. **Мисюревъ** Г. С. **Хлусовичъ**, от. дьяконъ В. Г. **Александровъ**, Е А. **Горбачевская**, А. И **Берестова**, О. С. **Баранская**, О М. **Шпилевская**, В. С. **Степанова**, Е. С. **Ушакова**; воспитательницы Н. С. **Кандакова**, Е. Г. **Боголюбова**, А. П. **Долгополова**, С Г. **Смѣльская**, М. И. **Иванова**, В. В. **Деревянкина**. Врачъ А. И. **Макушинъ**. Экономъ М. И. **Авдюхинъ**. Больничная надзир. Ю. И. **Федорова**. Томское духовное училище: Смотритель училища кол. сов. Алексѣй Михайловичъ **Курочкинъ**. Помощникъ его канд. богосл. В. И. **Покровскій**. Преподаватели: надв. сов. канд. богосл. Яковъ Александровичъ **Граниковъ** (русск. церк. слав. яз.), надв. сов. кан. богосл. Михаилъ Дмитріевичъ **Побѣдинскій** (лат. яз.), кол. сов. канд. богосл. Павелъ Ивановичъ **Низовцевъ** (греч. яз.), Г. С. **Кумовъ** надв. сов. Евгеній Васильевичъ **Миловзоровъ**, свящ. Вас. П. **Сиротинскій** (русск. яз.); студентъ семинаріи А. П. **Соколовъ** (чист. и пѣніе); Викторъ Егор. **Некрасовъ** (ручн. труда): врачъ—кол асс. Алек Ив. **Макушинъ**; экономъ свящ. Андрей **Меньшенинъ**. Надзиратель: П. В. **Дмитріевъ**.

ВЫСОЧАЙШЕ УТВЕРЖДЕННЫЙ СТРОИТЕЛЬНЫЙ КОМИТЕТЪ ПО ВОЗВЕДЕНІЮ ВЪ Г. ТОМСКѢ ЗДАНІЙ ТЕХНОЛОГИЧЕСКАГО ИНСТИТУТА. Предсѣдатель, директоръ института, статскій совѣтникъ Ефимъ Лукьяновичъ **Зубашевъ**. Члены: Ректоръ Императорскаго Томскаго университета, дѣйствительный статскій совѣтникъ Александръ Ивановичъ **Судаковъ**; начальникъ отдѣленія Томской Казенной Палаты, коллежскій совѣтникъ Антонъ Николаевичъ **Валда**; помощникъ

ревизора Томской Контрольной Палаты Александръ Михайловичъ **Германовъ**; губернскій инженеръ, статскій совѣтникъ Эрнестъ Эрнестовичъ фонъ **Шульманъ**; Томскій городской голова Андрей Петровичъ **Карнаковъ**; членъ Томской городской управы и строитель зданій института, архитекторъ учебнаго округа Форту. натъ Фердинандовичъ **Гутъ**. Дѣлопроизводитель, правитель канцеляріи попечителя учебнаго округа, кол. асс. Владиміръ Ивановичъ **Молчановъ** и бухгалтеръ, бухгалтеръ канцеляріи попечителя учебнаго округа кол. ас Степанъ Тимофеевичъ **Вдовинъ**.

ИНОВѢРНОЕ ДУХОВЕНСТВО. Куратъ римско-католической церкви кандидатъ богословія ксендзъ Іосифъ **Демикасъ**; евр. раввинъ - Беръ **Левинъ**; указный мулла соборн. мечети—Хамза **Хамитовъ**, указ. муэзинъ—Халилула **Мусинъ**.

Епархіальное попечительство о бѣдныхъ духовнаго званія (помѣщеніе въ консисторіи): секретарь—**Инфилицинъ** —Каѳедральное попечительство о бѣдныхъ г. Томска: старшій членъ каѳедрал. протоіерей Н. П **Малинъ**.—Миссіонерскій комитетъ: Предсѣдатель его - препод. епископъ **Макарій**; секретарь И. П. **Новиковъ**. Братство св. Дмитрія:—предсѣдатель епископъ **Макарій**. Томск. отд. Имперр. Прав. Палестинск. общ : секретарь—А. М. **Курочкинъ** (при духовной семинаріи). - Комиссія духовно-нравственныхъ чтеній: Члены А. М. **Курочкинъ** и архГригорій и іером. **Кириллъ**.

ВОЕННОЕ ВѢДОМСТВО. Уѣздный воинскій начальникъ, начальникъ гарнизона и комендантъ г. Томска, полковникъ Александръ Васильевичъ **Меньшиковъ**; дѣлопр. управл. воинск. нач —М. В. **Вставскій**; завѣдывающ пересыльн. частью поруч. Платонъ Самуил. **Есмановичъ**. Комендантъ жел. дор. Томскъ поруч. Влад. Александр. **Рахманиновъ** Командиръ томск. резер пѣхот. баталіона—полковн. **Гнѣздовскій**; завѣд. хозяйствомъ капитанъ **Пономаревъ**; адъютантъ пор. П., И. **Ивановъ**. Ротные командиры, капитаны: 1 роты—Владиміръ Тимофеевичъ **Карповъ**, 2 роты—Григорій Ефимовичъ **Закоурцевъ**, 3 роты --Н. И **Карепинъ** 4 роты Александръ Петровичъ **Карболовъ** и 5 роты штабъ-кап. Николай Ивановичъ **Мезенцевъ**; штабъ-кап.—Николай Николаев. **Гребневъ**; поручики: казначей Яковъ Лавровичъ **Аксеновъ**; зав. ор. поруч. В. Т. **Епанчинцевъ**, дѣлопр. бат. суда пор. Пав. Ив. **Ивановъ**, пор. Валентинъ Николаевичъ **Гребневъ**, Арсеній Родіоновичъ **Голованенко**, Михаилъ Петровичъ **Немиро**, Петръ Петровичъ **Быковъ**, Иванъ Ник. **Потанинъ** М. П. **Велижанинъ**, К. А. **Фогель**, Н. В. **Рычковъ**, В. И. **Рыльскій**. Подпор: Иванъ Григор. **Ткачъ**, Александръ Александровичъ **Музеусъ**, К. С. **Промтовъ**, Н. Н. **Скалонъ**, В. И. **Субботинъ**, С. А. **Балахнинъ**, Д. Я **Шатиловъ**; старшій врачъ—к. сов. Левъ Рафаиловичъ **Дикштейнъ** младшій врачъ—н. с. Николай Ивановичъ **Флоринскій**. Завѣдывающій лазаретомъ кол. ас. А. Н. **Бухвостовъ**. Начальникъ конвойной команды—подполк. Петръ Карловичъ **Древингъ**. Младш оф. ш. к. Ал. Н. **Андреевъ**.

УПРАВЛЕНІЕ СИБИРСКОЙ ЖЕЛ. ДОРОГИ.

Начальникъ дороги инж. п. с., с. с. **Павловскій**. Начальникъ службы пути инж. п. с., кол. асс. **Тихомировъ**. Помощникъ и первый замѣститель начальника службы пути инж. п. с., над. сов. **Вагнеръ**. Помощникъ и 2-й замѣститель надв. сов. **Любимовъ**. Начальникъ средняго отдѣленія службы пути инж. п сообщ., меж. инж., кол. сов. **Борткевичъ**. Начальникъ службы движенія, инж. пут. сообщ , надв. сов. **Королевъ**. Помощники его: **Ленцнеръ** и **Яницкій**. Начальникъ службы тяги, инж. п. с., тит. сов. **Твардовскій**. Начальникъ коммерческой части инж. п. с., тит. сов. С. Ф. **Улинскій**. Помощники его: **Се-**

лиховъ и **Холодовъ**. Начальникъ техническаго отдѣленія службы пути—инж. п. с., тит. сов. **Шеренчишъ**. Старшій ревизоръ службы тяги, инж. техн. **Броновскій**. Начальникъ омскихъ главныхъ мастерскихъ инж. техн. **Красногорскій**. Начальникъ Красноярскихъ главныхъ мастерскихъ—инж. техн. **Клочковскій**. Начальники отдѣловъ: инженеры п. с., **Мейнгардъ**, **Кліоновскій** и **Свинцовъ**. Помощн. и замѣститель начальн. службы тяги,

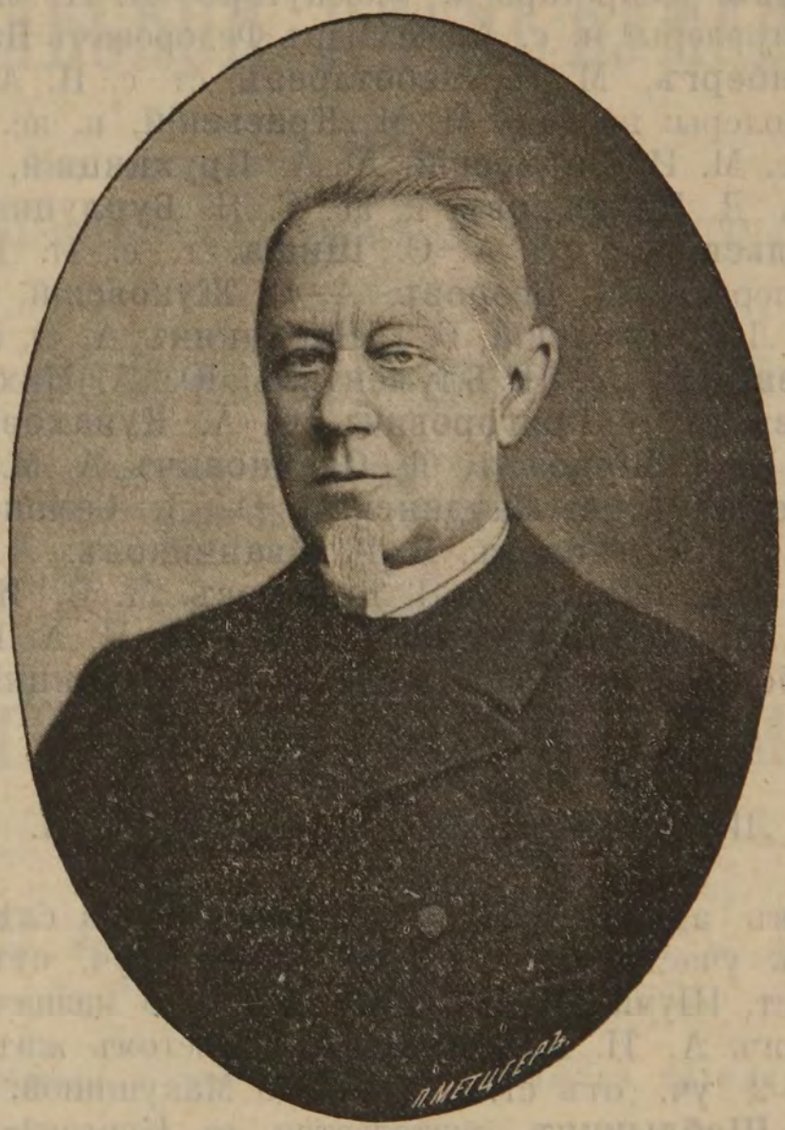

Министръ путей сообщенія князь Мих. Иван. Хилковъ.
(Prince M. I. Khilkoff, Ministre les voies de communication).

техн., губ. секр. **Богашевъ**; старшій ревизоръ службы тяги, инж.-техн, кол. асс. **Куракинъ**. Секретарь управленія дороги (правитель канцеляріи) тит. сов. **Тихомировъ**, помощникъ его—тит. сов. **Ивановъ**. Старшій врачъ—докторъ медиц., надв. сов. **Поповъ**; больничный врачъ докторъ медицины **Никаноровъ**. Начальникъ телеграфа—надв. сов. **Вейнбергъ**. Помощникъ его: **Лейтнекеръ**. Главный бухгалтеръ **Соколовъ**. Помощники его: **Чернышевъ** и **Макаревичъ**. Представители въ совѣтѣ управле-

нія сибирской жел. дороги--отъ министерства финансовъ—г. **Кулябко-Корецкій**, отъ министерства путей сообщенія—губ. сек. **Катрухинъ**. Юрисконсультъ присяжн. повѣрен. **Рождественскій** Помощники его: прис пов. **Арцишевскій**, пом. прис. пов. **Терпиловскій** и канд. на суд. должн. **Орловъ** Контроль средне сиб. жел. дор. Главный контр. с. с. инж. Ал. Сем. **Масловскій**, пом. его н. с. Евгеній Петр. **Фовицкій**. Канцелярія: пом. контрол. В. И. **Руженцовъ**, секретарь и экзекуторъ А. П. **Ложниковъ**. Старшіе контролеры: н. с. Александръ Федоровичъ **Патрикѣевъ**, Е. К. **Норенбергъ**, М. Н. **Чеботаревъ**, ст. с. П. А **Владимировъ**. Контролеры: к. секр. М. М. **Краевскій**, к. ас. В. Ю. **Сиповичъ**, н. с. М. И. **Залѣсскій**, А. А. **Прухницкій**, Д. П. **Лутковскій**, А. Д. **Неклюдовъ**, к. ас. С. Я. **Бурлуцкій**, к. ас. І. И. **Пржевальскій**, т. с. А. С. **Шиша**, т. с. И. И. **Бѣловъ**. Пом. контролера: К. С. **Егоровъ**, А. Г. **Жуковскій**, Н. М. **Бобровскій**, А. Л. **Садковскій**, Г. Т. **Насѣдкинъ**, А. Ѳ. **Шляхтинъ**, С. П. **Хмѣлевскій**, А. И. **Блументаль**, Ю. А. **Михневичъ**, И. П. **Глазуновъ**, В. П. **Григоровичъ**, О. А. **Кунаховичъ**, П. В. **Севенардъ**, В. В. **Щерба**, К. Ф. **Олехновичъ**, А. М. **Зеновичъ**, В. П. **Бѣловъ**, А. А. **Лауданскій**, Ѳ. Д. **Семеновъ**, В. А. **Шульцъ**, И. Г. **Постниковъ**, В. И **Иванчиковъ**, Л. Э, **Куровскій**, М, Н. **Кудрявцевъ**, Н. Я. **Деминевъ**, М. В. **Ивановъ**, К. Н. **Гранатъ**, А. И. **Борецкій**, Ю. Ф. **Гольмъ**, И. А. **Крутиковъ**, Ф. Ф. **Артаболевскй**, Н. А. **Гаховичъ**, Н. Е. **Троицкій**, и Ю. К. **Венцель**.

ЛИНІЯ СИБИРСКОЙ ЖЕЛ. ДОРОГИ.

Дѣлится въ административномъ отношеніи на слѣдующіе 13 ревизорскихъ участковъ по службѣ тяги: 1 уч. отъ ст. Челябинскъ до ст. Шумиха, ревизоромъ котораго назначенъ инженеръ-технологъ А. Н. **Карпинскій**, съ мѣстомъ жительства въ Челябинскѣ; 2 уч. отъ ст. Шумиха до Макушиной, рев. инж.-техн. В. И. **Щеблыкинъ**, жительство въ Курганѣ; 3 уч. отъ Макушиной до Омска, съ омскими мастерскими, рев. инж.-мех. С. П. **Войцеховскій**, въ Омскѣ; 4 уч. отъ Омска до ст. Чулымъ, техникъ желѣзнодор. училища В. М. **Чапскій**, жительство въ Омскѣ; 5 уч. отъ Чулыма до Болотной, техн. желѣзнодор. училища А. В. **Карвацкій**, жительство въ Оби; 6 уч. отъ Тайги до Черемошниковъ, С. А. **Прухницкій**, жительство въ Томскѣ; 7 уч. отъ Болотной до Маріинска, С. І. **Гранатъ**, жительство въ Томскѣ; 8 уч. отъ Маріинска до Чернорѣчинской, техн. желѣзнодор. училища М. А. **Хржчановичъ**, жит. въ Боготолѣ; 9 уч. отъ Чернорѣчинской до Ольгинской и красноярскія мастерскія, техникъ желѣзнодор. училища Н. Н. **Николаевъ**, жит. въ Кра-

ТОМСКІЙ СКЛАДЪ

УРАЛЬСКОЙ ПИСЧЕ-БУМАЖНОЙ

ФАБРИКИ

Михайловскій заводъ, Пермской губ., Красноуфимскаго уѣзда.

ОПТОВО-РОЗНИЧНАЯ ПРОДАЖА БУМАГИ:

ПИСЧЕЙ, КНИЖНОЙ, ГАЗЕТНОЙ, ЧЕРТЕЖНОЙ, АЛЬБОМНОЙ, ЧАЙНОЙ, ОБЕРТОЧНОЙ, МУНДШТУЧНОЙ, КУРИТЕЛЬНОЙ и др.

ВЪ СКЛАДѢ ИМѢЕТСЯ

ПОЛНЫЙ ВЫБОРЪ БУМАГЪ

ВСѢХЪ №№, ЦВѢТОВЪ и ВѢСА,

а также принимаются заказы БУМАГЪ желаемаго РАЗМѢРА, ЦВѢТА и ВѢСА.

Образцы и прейсъ-куранты высылаются безплатно.

Склады: ДЛЯ УРАЛА—г. **Екатеринбургъ**, Главный проспектъ, д. Ижболдина. ДЛЯ СИБИРИ—г. **Томскъ**, Набережная р. Томи, д. Швецова.

Довѣренный по дѣламъ фирмы Петръ Михайловичъ Носовъ

ВЪ ТОМСКѢ.

сноярскѣ; 10 уч. отъ Ольгинской до Тайшета, техн. желѣзнодор. училища К. М. **Парфеновъ**, жит. въ Иланской; 11 уч. отъ Тайшета до Тулуна ревиз. Я. Я. **Гринишевскій**, жит. въ Нижнеудинскѣ; 12 уч. отъ Тулуна до Черемховой, рев. техн. технологическаго желѣзнодор. училища Д. И. **Бѣловодскій**, жит. въ Зимѣ и 13 уч. отъ Черемховой до Иркутска—техникъ желѣзнодорожнаго училища Эм. И. **Видеманъ**, жит. въ Иннокентьевской.

Главное управленіе Алтайскаго горн. округа (въ г. Барнаулѣ) нач. ок. д. с. с. **Кублицкій-Піотухъ**. Въ Барнаулѣ: исправникъ—Ѳедоръ Панф. **Лучшевъ**, помощникъ его—Д. И. **Трояновъ**, городской голова—И. К. **Платоновъ**, уѣздный воинск. нач.—полковникъ Фридрихъ Магнусъ Егор. **Ризенкампфъ**. Въ Каинскѣ; исправникъ Н Ф. **Михневичъ**, помощникъ его—С. К. **Поротовъ**, уѣздн. воинск. нач. —А. А. **Буяльскій**. Въ Кузнецкѣ: испр. А. А. **Зеленскій**, помощникъ его—Д. А. **Поникаровскій** уѣздн. в. нач.—подполк. **Кириковъ**. Въ Бійскѣ: испр.—В. Н. **Тукмачевъ**; помощн. его И. Н. **Донорскій**; уѣздн. в. нач.—полковн. О. И. **Малиновскій** Колыань: полиціймм. М. П. **Шереметъ**. Маріин. испр. А. М. **Козинцевъ**; помощникъ его Н. П. **Грѣховъ**; уѣздный воинск. нач. А. Т. **Тимофѣевъ** Змѣиногорскъ: исправн.—П В. **Никольскій**, помощн. его М. В. **Кочергинъ** (3 врача) Г. Нарымъ: ст. пр. 5 уч. томск. уѣз.—А. Ф. **Плотниковъ**; врачъ **Вергилесовъ** Вице-президент. общества охотн. конск. бѣга М. К. **Шпейеръ**. Томскаго отдѣленія Общества спасанія на водахъ: предсѣдатель—М. К **Шпейеръ**. Староста вольнаго пожарнаго общества—И Д. **Сычевъ**, помощники его—И. М. **Луковъ**, Н. І. **Березницкій**. А. К. **Маньковскій** и П. Ф. **Федоровскій**. Предсѣдатель Общества садоводства—А. Е. **Кухтеринъ**. Предсѣдатель общества попеченія о начальн. образ. А. А **Граціановъ**, тов. предсѣдателя—В. П. **Бѣловъ**, члены совѣта непремѣнные—П. И. **Макушинъ**, и П. А **Буткѣевъ**, по выбору: П. В. **Вологодскій**, И Е. **Овсянкинъ** и гг. **Реутовскій** и **Загибаловъ**. Предсѣдатель бщества содѣйствія физическому развитію—баронъ Б А. **Аминовъ** Пред. общ. вспомощ учен. муж. гимназіи М. К. **Шпейеръ**; товар. пред. И. М. **Курочкинъ**; Члены прав. А. А. **Дикгофъ**, И. С. **Козловъ** и Г. Ф. **Флееръ**. Кандидаты къ нимъ: Н. Я. **Бѣляевъ**, В А. **Долгоруковъ** и Г. В. **Прейсманъ**. Члены ревизіон комисс. И П. **Сыромятниковъ** и Н. В. **Тряпицинъ**. Пред. общ. прав. охоты—и д. Ю К **Эршке**. Отдѣл Императ. Русс музык. общества: открыто въ 1878 году. Дирекція: предсѣдатель. И. д предсѣдателя М. К. **Шпейеръ** Директора: С. А. **Аббаукмовъ**, П. В. **Вологодскій**, Г. С. **Томашинскій**, гр. Н. Л. **Муравьевъ**. Члены ревизіонной коммиссіи: О. П **Шиловская**, баронъ А. Л **Брунновъ** и В А **Долгоруковъ**. Взносъ дѣйств. член. 10 р. въ годъ (годъ считается съ 1 сент.). При отдѣленіи учреждены музыкальные классы, открыты 7 февраля 1893 года. Директоръ классовъ С. **Аббакумовъ**. Плата за ученіе 60 р. (комплектъ) и 80 р. (сверхъ комплекта) въ годъ за каждый музыкальный предметъ. Драматическое общество: Предсѣдатель В. А. **Таскинъ** Взносъ членовъ соревнователей 5 р. въ годъ, исполнителей 3 р. Сезонъ считается съ 1 сентября. Пріютъ „Ясли“ при попечительствѣ Никольской церкви: попечительница А. А. **Кухтерина**, начальница М Д. **Хроновская**. Предсѣдатель попечительства Никольской церкви о. Симеонъ **Сосуновъ**. Члены распоряд. собранія попечительства: В. М. **Михайловъ**, И. И. **Изосимовъ**, Ѳ. И, **Шаховъ**, П. И. **Сергѣевъ**, В. А. **Долгоруковъ**, Н. Н. **Соинъ** Попечитель церковно-приходской женской школы при попечительствѣ Иннок. Евгр. **Кухтеринъ**. Предсѣдатель правленія общества потребителей Ив. Вас **Богомоловъ**. Предсѣдатель общества взаимнаго страхованія - И. М. **Некрасовъ**. Общество взаимнаго вспоможенія приказчиковъ въ г Томскѣ: Предсѣдатель—М. Н. **Загибаловъ**, казначей В. Е. **Дружининъ**. Члены; П. И. **Тарасовъ**, И. Ф. **Скулимовскій**, С. С. **Владиміровъ** и А. К. **Маньковскій**. Томскій отдѣлъ Россійскаго общества покровительств жи:вотн. Предсѣдатель М. К. **Шпейеръ**; тов. пред. М. А. **Лалетинъ**. Члены правленія П. В. **Вологодскій**. Р. Л **Вейсманъ**, В. А. **Долгоруковъ**, онъ же завѣдующій дѣлами отдѣла, С. А. **Журовъ**, И. И.

Ереневъ, Н. Н. **Новиковъ**, Н. И. **Соинъ** (онъ же казначей). Кандидаты: П. И. **Богомоловъ** и А. М **Жуковскій**. Маріинскій пріютъ: попечительница пріюта Е. Ю. **Шпейеръ**. Почетн. старшина: потомств. почетн гражд. Петръ Васильевичъ **Михайловъ**. Пріютъ братьевъ Королевыхъ. Попечитель коммерціи совѣтникъ Евграфъ Ивановичъ **Королевъ**; директоръ-попечитель потомствен. почетный гражданинъ Всеволодъ Ивановичъ **Королевъ** Владимірскій дѣтскій пріютъ. Попечительница—супруга потом. поч. гражд. Алевтина Петровна **Михайлова**; директоръ поч. старшина Игнатій Ивановичъ **Колосовъ**; почетные члены: д. ст. с. Василій Ивановичъ **Мерцаловъ**, пот. поч. гражд. Петръ Васильевичъ **Михайловъ**; купцы: Сергѣй Петровичъ **Петровъ**. Алексѣй Доримедонтовичъ **Родюковъ**, Никита Нестеровичъ **Вяткинъ** и Иванъ Максимовичъ **Некрасовъ**. Лѣчебныя заведенія: водолѣчебница для приходящихъ больныхъ въ г. Томскѣ врача Павла Петровича **Еланцева**. Хирургич. и гинеколог. лѣчебница врача Іосифа Іустиновича **Березницкаго**, съ постоянными кроватями для лѣченія и производства операцій; пріемъ приходящихъ больныхъ по понедѣльникамъ, средамъ и пятницамъ, съ 11 до 1 часу дня. Аптеки вѣдомства Общественнаго Призрѣнія и Управл Средне-Сибир. ж. д., вольныя: Нейландъ и К° и П. С. Ковнацкаго. Библіотеки: 1) Императорскаго Томскаго университета (доступна для публики съ разрѣшенія университ. начальства). 2) Общества попеченія о начальномъ образованіи (безплатное пользованіе книгами, желающимъ на дому, и кабинетъ для чтенія). 3) Епархіальная при архіерейскомъ домѣ, основана въ 1891 году епископомъ Макаріемъ, на собственныя средства; книги выдаются всѣмъ безплатно. Публичная библіотека и кабинетъ для чтенія П. И. **Макушина** въ Томскѣ (существуетъ съ 1871 г.). Условія подписки: разрядъ I—плата въ годъ 15 р., II—8 р., III-6 р., IV—5 р. Въ 1898 г. П. И. Макушинъ праздновалъ 25-лѣтній юбилей основанія своего книжнаго магазина. Торжество это описано въ № 43 „Сиб. Жизни“ того-же года. Въ прошломъ 1899 г основана городская библіотека (помѣщается на Черепичной улицѣ). Банки: Общественный Сибирскій - директоръ Григорій Семеновичъ **Петровъ**; товарищи директора: Максимъ Ѳедоровичъ **Серебренниковъ** и Григорій Степановичъ **Пиленковъ**; бухгалтеръ—Ермолай Дмитріевичъ **Колпаковъ**, помощникъ его Ф И **Шаховъ**. Сибирскій Торговый Банкъ. Правленіе находится въ Екатеринбургѣ, а отдѣленія въ г.г. Петербургѣ, Томскѣ, Омскѣ, Семипалатинскѣ, Барнаулѣ, Курганѣ, Тюмени, Иркутскѣ, Красноярскѣ, Троицкѣ, Благовѣщенскѣ, Срѣтенскѣ и въ ярмаркахъ: Нижегородской, Крестовской и Ирбитской. Томское отдѣленіе открыто въ 1873 году и помѣщается по Магистратской ул., въ собствен домѣ; управляющій Александръ Францевичъ **Жилль**; бухгалтеръ Германъ Марковичъ **Гинзбергъ**; кассиръ Назаръ Андреевичъ **Целеговъ**; артельщики Г. В. **Васильевъ** и И. І. **Хвеськовъ**.—Русскій для внѣшней торговли банкъ. Учрежденъ въ 1871 году. Основной внесенный капиталъ —20.000.000 руб. Правленіе въ С.-Петербургѣ. Агентства: въ Лондонѣ, Парижѣ и Генуѣ. Отдѣленія и комиссіонеры въ разныхъ городахъ Европ. Россіи.—Томское отдѣленіе открыто въ 1894 г. и помѣщается по набер. р. Ушайки, въ д. Кухтерина. Управляющій Андрей (Генрихъ) Александровичъ **Ольдекопъ**; бухгалтеръ Оттонъ Оттоновичъ **Лешевицъ**; кассиръ Карлъ Карловичъ **Персонъ**; артельщики: С. А. **Золинъ** и Н. Н. **Жереховъ**.—Врачи: П. П. **Еланцевъ**, І. І. **Березницкій**, А. И. **Макушинъ**, **Ломовицкій**, **Германовъ**, **Боровковъ**, Ф. Ф. **Оржешко**, П. М. **Левашевъ**, А Я **Прейсманъ**, **Купрессовъ**, **Разумовскій** и др. Дантисты: І. І. и Н. І. **Березницкій**, **Яшинъ**, **Моралевъ**, г-жа **Цейтлинъ** (зубоврачебн. каб.). Акушерки: Н. В. **Угрюмова**, А. К **Зеленецкая**, **Черепанова**, **Войникова**, Д. Н **Гамкрелидзе** и др. Музыкальные магазины: **Шмидтъ** (Набережная Ушайки, корпусъ Королева) и П. И. **Макушина** (Благовѣщенскій переулокъ).—Магазины и лавки: И. Г. **Гадалова**, - бакал., колон., винъ и мануфакт. **Карнакова** бакал., винъ, закуски; **Васильева**, **Иванова**. Чайные (спеціально): торговаго дома Е. **Кухтеринъ** и С-я, **Лапина**, **Пушникова**, **Перевалова**, А. **Губкина**. наслѣдниковъ А. **Кузнецова**, и К°, **Швецова**, „**Собенниковъ** и **Молчановъ**“. Галантерейные, мануфактурные и проч.: **Заславскаго**, **Второва**, **Стахѣева**, **Петровъ** и **Михайловъ**. **Перетцъ** (бывш.) бѣлье, принадлежности приданаго и проч. Обувь: **Колосова** (также и суконные товары),

Голованова, Макарова, Ѳоминскаго. Кожевенные товары: **Ульянова**, кожев. мыловар., свѣчные продукты соб. завода; **Пермитина** тоже. Торг. д. И. **Еренева**, Б. **Фукеманъ**, **Колосова**. Торговый домъ Евграфъ Кухтеринъ и С-я продажа спичекъ собственной фабрики, **Гирбасова** табачн., П. А. **Толкачева** оружейный. Часовые: **Шерцингера, Гольдберга, Миллера, Нечаева** — оптическій и хирургическій. Посуда: **Кузнецова**, Магистратская, д Колосова. **Баукина**, Почтамтская, д. Вяткина. **Ворожцова** и К° (лампы, керосинъ). Желѣзные и москательные: **Некрасова, Хмѣлева**, Торговаго дома А. **Попова** С-я (Милліон.). Керосиновые склады и лавки: **Шитова, Нобель**. Мучные: **Фукемана**, И. **Богомолова**, **Горохова**, И. Д. **Родюкова** и др. Аптекарскіе магазины: **Дистлеръ** и **Файнбергъ**, **Щепкинъ** и **Сковородовъ**, **Штоль** и **Шмитъ**. Канцелярскія принадлежности, игрушки, вещи для комнатъ и проч. Г. И. **Ливенъ**. Мебель: **Лопуховъ**. Модные товары: **Салтыковъ**. Мѣховые: **Сыромятникова, Дубровичъ** и др. Писчебумажные: **Уральской** фабрики, **Ятесъ**. Рѣзчики на металлѣ: **Ушаровъ** и **Саморуковъ**. Булочныя, кондитерскія и колбасныя заведенія: **Филибертъ** колб. — **Китцъ** колб. **Дюрихенъ**. Фотографіи: **Юнышева, Шевелева, Ержинскаго**. Фуражно-шапочныя заведенія: **Векштейнъ** и **Слоеманъ**. Портные: **Благининъ, Селезневъ, Плотниковъ, Зороховъ, Новогонскій**. Сапожныя мастерскія: **Ленговскій, Пашковъ**. Экипажи **Патрушева, Каракулова**. Спичечныя фабрики Е. **Кухтеринъ** и С-я. Заводы пивоваренные **Крюгера, Рейхзелигмана, Зеленевскаго** (дѣйств. паромъ) и фонъ-**Вакано**. Воскобѣльные **Михайлова, Кузмина, Іоанно-Предтеченскаго женскаго монастыря**. Кожевенные, салотопенные, маслобойные и свѣчные: **Ульянова, Пермитина, Колосова**, торговаго дома **Еренева**. Водочные: **Вытнова, Кухтерина** (бывш. **Пастуховой**), **Ростовскаго Товарищества, Ложникова** и др. (заводы помѣщаются въ окрестностяхъ Томска и въ чертѣ города). Конные: **Фукемана, Королева, Родюкова, Иваницкаго, Бѣляева**. Лѣсопильные **Иваницкаго**. Складъ сельско-хозяйствен машинъ **Эрлангеръ**, Милліонвая, д. Вытнова. Кирпичные: **Пичугина, Некрасова** и др. Дрожжевые: **Звѣрева** и К°, **Кореневскаго**. Фруктовыхъ водъ: **Маргуліеса** и **Пейсахова, Иванова, Кореневскаго** и друг. Бани: **Дистлера** (считаются лучшими, за Истокомъ), **Карукесъ**, общія и номерн. на берегу Ушайки, **Немзерова**, тамъ же, **Борохъ**, Солдатская, **Тернеръ**, Банный пер Номера есть съ ваннами **Басманова, Дондо** (Пески). Въ нѣкоторыхъ баняхъ взимаютъ за номеръ, смотря по числу моющихся. Въ общихъ - съ человѣка 5 коп. Номера отъ 50 коп.

Отмѣтимъ также, что въ Томскѣ учреждается **Общество взаимнаго кредита**. Предсѣдатель Совѣта И. М. **Некрасовъ** Начальникъ землеустройства Алтайскаго горн. окр. д. с. с. **Ульрихъ** (резид. Барнаулъ).

Торговые дома и Товарищества.

„Евграфъ Кухтеринъ и С-я". Членъ-распорядитель — коммерціи совѣтникъ Алексѣй Евг. Кухтеринъ, члены: Александръ, Иннокентій и Владиміръ Евгр. Кухтерины (транспортированіе кладей, банкирскія операціи, спичечная фабрика, торговля чаемъ)

Торг. *„И. В. Смирновъ и сынъ"*. Торг. золот., серебр. и проч, члены ртспор. Ив. Вас. и Ив. Ив. Смирновы.

„Ворожцова и Логиновъ". Оптово-розничная продажа керосина, лампъ и фарфоровой пос. Представитель Мих. Петр. Ляпуновъ

Торг. Домъ „Житковъ и Сапожниковъ" распор.: Н. И. Житковъ и М. Ф. Сапожниковъ. Маг. брилліантовъ, золот. и серебр. вещей, игольно-галантер., парфюмерн, москат и др. товары.

Торгово - промышленное т-во подъ фирмою „Преемникъ Алексѣя Губкина А. Кузнецовъ" (оптовая и розничная продажа чаю и сахару). Представитель Ник. Ва. Тряпицынъ

„Бр. Злоказовы", екатер. 1-й г куп (торговля сукнами собственн. фабрик.). Представитель Н. П. Кабаковъ.

„В. Дистлеръ и М. Файнбергъ", торг. домъ, аптекарск. товаровъ.

„Александровское Т-во сахарныхъ заводовъ" (сахаръ рафинадъ Бродскаго). Представитель І. И. Рыбке.

Торг. д. „А. И. Шамарина и С-я“. Тор. гот. обувью. Предст. С. В. Фотѣевъ.

Т-во Бр. Терещенко“, (сахаръ собственныхъ заводовъ). Довѣрен. Никита Алек. Егоровъ

„А. Щербаковъ и К°“, сибирское фабрично-торговое товарищ. (оптовая продажа писчей бумаги собственной фабрики). Представитель Мих. Акимов. Тимофѣевъ.

Т-во „Антонъ Эрлангеръ и К°“, въ Москвѣ (постройки мукомольн. мельн., продажа мельничныхъ машинъ и др. аппаратовъ). Представитель въ Томскѣ Василій Егоровичъ Дружининъ.

Торг. д. „Вогау и К°“. Довѣренный Н. И Овчинниковъ.

Т-во „М. С. Кузнецова“. Фарфор. и фаянсов. посуда собс. фаб. Довѣренный Иванъ Терент. Новиковъ.

Штоль и Шмитъ (аптекарскій магазинъ). Представитель Людвигъ Карл. Кречмаръ.

Торг. домъ „Алексѣй Шитовъ“, оптовая и розничная продажа керосина. Представитель Петръ Ѳедоров Дроздовъ.

„Нейландъ и К-о. Аптека.

„А. Толкачевъ В Поповъ“, торг. д. табакъ, кожи, писч.-бум. Распор. Влад. Ник. Поповъ.

Тов. уральской писчеб. фабр. Представитель П. М. Носовъ

„Т-во Невской ниточной мануфактуры“. (ниточ. собст. производства). Довѣренные: Руд. Геор. Вейманъ и Вл. Петръ Рѣдниковъ.

Нижне-Тагильскіе заводы насл. А. П. Демидова, кн. Санъ-Донато (желѣзо сталь и мѣдь собств. зав.) на Уралѣ. Представитель въ Томскѣ инж.-техн. П. Степ. Степановъ.

Т-во „Бр. Макаровы“ (торговля готовой обувью). Довѣр. М. И Фирсовъ.

Т-во „Я. С. Панфиловъ и С-я“. Мѣх. торг.

Т-во нефт. произв. „Бр. Нобель“ (оптовая продажа керосина) Представитель Евг. Мих. Ивановъ.

Т-во „А. Щепкинъ и Д. Сковородовъ“. Члены расп. Д. М. Сковородовъ и А. Р. Щепкинъ.

Торгово-промышленное т-во „Александра Попова сыновья“, москат. и др. тов. собств. фаб. Предст. А. Поповъ.

„Ростовское Т-во, учредители: Ростовск. 1-й гильд. куп. пот. поч. гр. Е. И. Королевъ и насл. П. Н. Кайманович. Уполномоч. А. Я. Костеринъ. Имѣютъ винокуренный зав., оптовые винн. скл. и ренск. пог.

Торговый домъ „Василій Вытновъ съ Сыномъ Петромъ“ (винокур. зав., оптов. винные склады, ренск. погреба). Членъ распор. Петръ Вас Вытновъ.

Торговый домъ „Пушниковъ и К°“ (торг. чаемъ и сахаромъ, доставка тов. и проч.) Представиетль членъ торговаго дома г. Усачевъ

Торговый домъ „Собенниковъ и бр. Молчановы“—оптово-розничная продажа чаю и сахару. Представитель членъ торг. дома Н. А. Молчановъ.

Торговый домъ „Иванъ Ереневъ и С-я“. Кожевенные, мыловаренные и салотопенные заводы въ Томскѣ. Членъ расп. И. И. Ереневъ.

Торговый домъ „Иванъ Богомоловъ и Сынъ“. Крупчатное производство и торг. Распорядители Иванъ Герасим. и Александръ Иванов. Богомоловы.

Т-во „Коковинъ и Басовъ“. Чаи. Представитель Ив Фед Лапинъ.

Тор. домъ „Кириловъ и Никитинъ“. Чаи. Членъ-рас. Акимъ Александ. Кириловъ

Торг. домъ „Семенъ Козьминъ и Сыновья“. Восковое производ. Членъ распоряд. Ив. Семен. Козьминъ.

Агенты стр. общ., транспортированія кладей и пр

Нейландъ, Петръ Яковл., гл. агентъ общ. „Россія“.

Бѣляевъ, Ник. Як. Россійскаго стр. отъ огня общ., учр. 1827 г и „Ниж.-Самарск. зем. банка“.

Гинзбергъ, Германъ Марк., „Коммер. стр общ.„ и „Ярос.-Кост. зем. банка“.

Котовъ, Ник. Павл. инсп. К°. „Надежда“. Агентъ Хлопотинъ Вл. М.

Короленко, Илл. Галакт., исп. „Сѣв. стр. общ.“; Вытновъ Петръ Вас. Скулимовскій Ив. Франц. и Евтроповъ Кон. Ник.—агенты общ.

Владиславлевъ, Н. И. Росс. общ. страхов. и трансп. кладей.

Персонъ, Карлъ Карл., страх. общ. „Саламандра“.

Леоновъ, Ив. Кир. страхов. общ. „Якорь“.

Ивановъ, Н. Ив. „Второго Россійск. общества“. Шмурыгинъ, Евл. Вас. и Островскій, Степанъ Осипов.—„Русскаго страховаго отъ огня общ“.

Романовъ, Ѳ. П. „Рос. общ. застрах. капит. и др.“ и общ. „Помощь“.

Дмитріевъ М. М., Ивановъ П. И. и Макушинъ Д. П. „Спб страх. общ.“

Люлинъ, Вас Мих, отъ транспортной конторы „Бр. Каменскихъ“.

Дедюхинъ, Ник. Ив., — парох. „И. Н. Корнилова Н-цы“.

Рождественскій, Николай Алек.—парох. „Г. В. Грязнова и К°“.

Селивановъ, Дим. Степанов., парох. „Е. Г. Морозовой“.

Петелинъ, Петръ Африк., пар. бывш. „А. Трапезниковъ и К°“, („Зап. Сиб. тов.“).

Померанцевъ, Влад. Арист., пароход. „Богословскаго горн. округа“.

Михалевъ, Мих. Гав., пароход. „Любимова“.

Плотниковъ, Ив. Мих. членъ-распор. парох. и торг. д. „М. Плотниковъ и Сыновья“.

Агентъ по золотопромышлен. Ив. Савельевичъ Козловъ (Верхняя Елань, собств. домъ).

Техническо-промышлен. бюро. Вяч. Ст. Реутовскаго и М. В Гирбасова.

Фельзенмайеръ К., комиссіонеръ разныхъ фирмъ.

Девиссонъ К. и К°. Комис. разн. фирмъ. Сребалисъ, Ф. Ф. асфальт. раб.

Редакціи: „Сибирскаго Вѣстника“, редакт. Григор. Вас. Прейсманъ, изд. М. Ѳ. Картамышева. (Ямской переул., домъ наслѣдник. Пушникова); „Сибирской Жизни“, редакт.-изд. Петръ Ив. Макушинъ, ред. Алексѣй Ив. Макушинъ (у стараго собора, свой домъ); „Вѣстника золотопр. и горн. дѣла“, ред.-изд Э. К. Фрейманъ (Буткѣевск. д. золотоспл лабор.); „Дорожника по Сибири и Азіатской Россіи“, ред.-изд. Вс. Алек. Долгоруковъ (Дворянская 4); „Томскія губ. Вѣдом.“, ред. неоф. части Н. Гусельниковъ (зданіе присут. мѣстъ министр. внутр дѣлъ).

Отдѣленія иногородн. періодич. изданій: „Восточнаго Обозрѣнія“, завѣдующій Ал Н Шипицинъ (Дворянская, свой домъ); „Енисея“, „Эконома“ и „Сибирск. Торг. газеты“, завѣдующій В. А. Долгоруковъ (Дворянская). Томская городская амбулаторная лечебница (Никитинская ул.).

Правила отпуска лекарствъ изъ аптеки Томской Городской амбулаторной лечебницы.

1) Аптека открыта ежедневно съ 9-ти часовъ утра до 9-ти часовъ вечера.

2) Отпускъ лекарствъ производится по рецептамъ всѣхъ врачей г. Томска съ особой надписью „изъ лечебницы“.

3) Получившій лекарство долженъ всякій разъ уплачивать лечебницѣ установленный 10-ти копѣечный сборъ за совѣтъ врача, получая въ уплатѣ денегъ розоваго цвѣта квитанцію и очередной билетъ, который предъявляется при полученіи лекарствъ.

4) Безплатно отпускается лекарство только въ томъ случаѣ, когда на рецептѣ кромѣ слова „изъ лечебницы“ еще прописано врачемъ „безплатно“.

5) Посуду (банки, склянки и пр.) для выписываемыхъ лекарствъ больные, по указанію аптеки, должны приносить свою, по возможности, требуемыхъ размѣровъ и чистую.

6) Въ случаѣ желанія получить лекарство съ посудой, аптека за каждую посуду принимаетъ залогъ въ размѣрѣ 5 коп. и выдаетъ квитанцію бѣлаго цвѣта въ полученіи этихъ денегъ, которыя, при возвращеніи посуды и предъявленіи квитанціи, возвращаетъ обратно.

7) Повторный отпускъ лекарства, какого бы оно ни было рода, совершается только за подписью врача.

8) На всякомъ рецептѣ, кромѣ фамиліи больного обязательно пишется также имя.

9) Дѣтей за лекарствомъ просятъ, по возможности, не присылать, въ виду возможныхъ серьезныхъ недоразумѣній.

ЯРМАРКИ ВЪ ТОМСКОЙ ГУБЕРНІИ.

Томскій уѣздъ: г. Томскъ - съ 15 декабря по 15 января, с Богородское, Ивановская съ 24 іюня по 1 іюля, с. Богородское Михайловская 8 23 ноября. сел. Николаевское, Никольская 3—18 декабря, сел. Парабельское, Тымское и Васьюгинское - по вскрытіи рѣки Оби, г. Колывань, Екатерининская 24 ноября—9 декабря, г. Нарымъ, 1 мая - 20 іюня.

Каинскій уѣздъ: г. Каинскъ, Михайловская 8—16 ноября, с Вознесенское, Вознесенская въ 9 пятницу, с. Спасское, Михайловская 8—16 ноября, с. Круглоозерное, Космо-Демьянская 1—6 ноября, с. Таганское, Знаменская 28 ноября—7 декабря, с. Покровское, Покровская 1—4 октября, с. Осиновые Колки, Ростовская 26—29 октября, с. Иткульское, Дмитріевская 21—26 октября, с Крутологовское, Никольская 8 декабря, с. Каргатскій форпостъ, съ 1 по 8 ноября.

Маріинскій уѣздъ: г. Маріинскъ, Казанская съ 15 октября по 15 ноября сел Боготольское, с. Тисульское (торжки).

Барнаульскій уѣздъ: г Варнаулъ, Кресто-Воздвиженская 14 сен. 1 окт. гор. Барнаулъ, Введенская 21 ноября—6 декабря, с. Медвѣдское, Космо-Демьянская 1 - 8 ноября, с. Сузунское, Никольская 6—20 декабря, с. Тальменское, Андреевская 17—24 октября, с. Бердское, Михайловская 8—23 ноября, с. Кулундинское, 27 іюня—4 іюля (торжокъ) 13—20 ноября, с. Николаевское, Іоанно-Златоустовская 13—20 ноября, с. Крутихинское, Введенская 22 ноября 6 декабря, Ивановская 18—24 іюля, с Кочковское, Филипповская 14—21 ноября, с. Каргусукское, Дмитріевская 26 октября 2 ноября, с Анисимовское, Дмитріевская 26 октября 8 ноября, с. Хабаровское, Космо Демьянская 1—8 ноября с Боровское, Космо-Дамьянская 1—8 ноября, с. Усть-Волчиха, Казанская 22—29 октября, с. Ординское, Дмитріевская 26—октября 1 ноября, Троицкій торжокъ, въ троицынъ день (3 дня), с. Лялинское, Покровская 1—8 октября, с Благодатское, Михайловская 8—12 ноября, с. Черно-Курьинское, Ивановская 24—іюня—1 іюля, Филипповская, 14 - 21 ноября, с. Маслянское, Петро-Павловская 14 - 30 іюня, с. Верхъ-Ирменское, Ивановская 13—16 ноября, с. Жуланское, Покровская съ 6—13 октября с Верхъ-Ирменское, Ивановская съ 13—16 ноября; с. Кашинское, Михайловская съ 8 15 ноября и Ивановская съ 8—15 іюня; дер. Ключевая съ 8—15 ноября и 17—24 марта.

Бійскій уѣздъ: г. Бійскъ, Екатерининская 24 ноября 9 декабря, с. Змѣиногорское, Рождественская 15—25 декабря, с. Смоленское, Филипповская 15 24 ноября, с. Глубокое, Введенская 21 - 24 ноября, с. Колыванское, Филипповская 14—20 ноября, с Локтевское, Екатерининская 24 ноября—1 декабря, ст Чарышская, Васильевская 1—16 января, Казанская, 22 29 октября, ст. Антоніевская, Михайловская 4—14 ноября с. Маралинское, Никольская 3 10 декабря, с. Бѣлоглазово, Казанская 22 - 29 октября, с. Зыряновское, Крещенская 8—22 января, с. Ангудайское, Рождественская 15 декабря—5 января, с. Улалинское, Никольская 6—13 декабря, с. Быстрянское, Михайловская 8 15 ноября с. Кокшинское, Гвдокіевская 1 8 марта.

Змѣиногорскій уѣздъ: с Шелковниковское, Ивановская 24 - 30 іюня, с. Шелковниковское, Михайловская 8—14 ноября, с. Лебяжье, съ 1 по 8 марта.

Кузнецкій уѣздъ: г. Кузнецкъ, Ильинская 23 мая—7 іюня, с. Тогульское, Михайловская 8—18 ноября, с Брюхановское, Дмитріевская 26 октября—8 ноября, с. Кауракское, Іоанно Златоустовская 13—20 ноября, с. Банаовское, Кресто-Воздвиженская, 14 сентября 1 октября, с. Бачатское, Косьмо-Демьянская 1—8 ноября.

Мѣстопребываніе участковыхъ врачей Томской губерніи Томскій уѣздъ: Участковый врачъ Владиславъ Станиславъ **Цирусскій** (г. Томскъ); Колыванскій участковый врачъ Болеславъ Ивановичъ **Вендеръ** (г. Колывань); Проскоковскій уч. врачъ Бер Залм. **Наторинъ** (с. Проскоковское Томск. уѣзда); Богородскій уч. вр. Михаилъ Михаиловичъ **Зубаревъ** (Богородское с., Том. у.); Нарымскій участк. вр. Владиміръ Агафоновичъ **Вергилесовъ** (г. Нарымъ); Маріинскій уѣздъ: Маріинскій участковый врачъ Петръ Васильевичъ **Смирновъ** (г. Маріинскъ); Тисульскій уч. вр. Алексѣй Егоровичъ **Нечаевъ** (с. Тисуль); Боготольскій уч. врачъ Викторъ **Бржезинскій** (с. Боготолъ). Каинскій уѣздъ; Юдинскій участковый врачъ Василій

Николаевичъ **Левшицъ** (с. Юдинское); Спасскій уч. вр. Дмитрій Ивановичъ **Мицкевичъ** (с. Спасское); Каинскій уч. вр Миней Самуиловичъ **Быховскій** (г. Каинскъ); Кузнецкій уѣздъ: Бачатскій участк. врачъ Александръ Петровичъ **Шубскій** (с. Бачатское); Кузнецкій участ. вр. Ромуальдъ Клементьевичъ **Гадомскій** (г. Кузнецкъ): Барнаульскій уѣздъ: Крутихинскій уч. вр. Александръ Фердинандовичъ **Зассъ** (с. Крутихинское); Тальменскій уч. вр. Алексѣй Александровичъ **Лопатинъ** (с. Тальменское); Барнаульскій участковый врачъ Василій Михайлов **Тимовѣевъ** (г. Барнаулъ); Бійскій уѣздъ: Бійскій участк. вр. Тихонъ Александровичъ **Квятковскій**; Нолинскій уч. вр. М А. **Иволинъ**; Алтайскій уч. вр. Сергѣй Александровичъ **Карѣевъ** (с. Алтайское); Смоленскій уч. вр. Александръ Степановичъ **Мацеша** (с Смоленское); Змѣиногорскій уѣздъ: Змѣиногорскій уч. вр. Николай Николаев. **Панаретовъ** (с. Змѣиногорское); Шемонаевскій уч. вр. Леонидъ Петровичъ **Дорошевскій** (с. Шемонаевское).

Сельско-хозяйственные склады и ихъ завѣдующіе: *Курганъ*—зав. Чукмасовъ техникъ, сельско-хоз. изъ Красноуф. промышл учил., *Петропавловскъ*—зав. Ивановъ—тоже; *Тара*—зав Кіоцъ—тоже; *Пьтухово* зав. Поляковъ съ высшемъ с.-хозяйств. образов.; *Омскъ*—зав. Авиловъ, помощникъ чиновника особ. порученій пересел. управл.; *Томскъ*—зав. Семеновъ, помощникъ ученаго управляющаго изъ Маріинск. земледѣльческаго училища около Саратова; *Маріинскъ*—зав. Лущихинъ, техникъ с.-хоз. изъ Красноуф. пром. училища; *Красноярскъ*—Абакшинъ, помощникъ ученаго управляющаго изъ Казанскаго земледѣльческаго училища; *Татарка*—вр. и. д. Скачковъ съ низшимъ с.-хозяйств. образован. *Каріатъ*, *Обь*, *Боготоло-Ачинскъ*, *Канскъ и Ольгино*—складами завѣдуютъ переселенческіе чиновники.

Склады находятся въ вѣдѣніи переселенческой организаціи М. В. Д., а именно чиновника особыхъ порученій переселенческаго управленія Андр. Афанас. Станкевича въ г. Омскѣ, гдѣ и находится центральная касса и бухгалтерія складовъ. Технической стороной дѣла (выпиской орудій, назначеніемъ завѣдующихъ) завѣдывалъ adeibitum томской губ. правит. агрономъ Іосифъ Кон. Окуличъ. Кромѣ своего непосредственнаго назначенія, склады расширили свою дѣятельность торговлею предметовъ домашняго обихода. При Маріинскомъ складѣ завѣд ведутся также метеорологическія наблюденія и организовано опытное поле, гдѣ, на ряду съ посѣвомъ мѣстныхъ хлѣбовъ и злаковъ, будутъ производится опыты акклиматизаціи растеній, въ краѣ пока не разводимыхъ. Вновь откроются склады въ Минусинскомъ уѣздѣ и въ г. Семипалатинскѣ.

При нѣкоторыхъ складахъ раздавались и будутъ раздаваться и впредь (въ Томскѣ, Маріинскѣ) сѣмена луговыхъ кормовыхъ травъ, безплатно, съ цѣлью производства опытовъ надъ ними въ разныхъ мѣстахъ. С.-хозяйст. казен. ферма въ г. Каинскѣ—управ. техникъ Флоренскій. При фермѣ находится образцовая молочная съ выдѣлкой масла изъ свѣжихъ, сладкихъ сливокъ. Молочнымъ дѣломъ завѣдуетъ губернскій инструкторъ маслодѣлія Левшинъ. С.-хозяйственн. ферма около Томска (въ 35 в.) управляющій техникъ Воробьевъ. При фермѣ образцовая пчеловодн. пасѣка, завѣдуетъ которой—губернскій инструкторъ пчеловодства Дьяковъ. Здѣсьже съ 1 октября 98 г. открыта первая низшая сельско-хозяйственная школа перваго разряда. На первый курсъ было принято 22 челов. Учитель общеобразоват. предметовъ—Павловцевъ.—При школѣ ученики, кромѣ полевыхъ работъ, будутъ заниматься столярнымъ, кузнечнымъ и токарнымъ ремеслами.

Утвержденное министромъ финансовъ распредѣленіе Управленія Акцизными сборами Томской губерніи и Семипалатинской области на округа и сихъ послѣднихъ на участки. Районъ Управленія составляютъ Томская губернія и Семипалатинская область. Управленіе дѣлится на шесть округовъ. Первый дѣлится на семь участковъ. Мѣстожительство надзирателя округа въ г. Томскѣ, помощниковъ надзирателя *первыхъ пяти участковъ* въ г. *Томскѣ*, *6 и 7участковъ* въ поселкѣ *Ново-Николаевскомъ*, Томскаго уѣзда. Второй дѣлится на три участка. Мѣстожительство надзирателя и помощниковъ надзирателя *1 и 3 участковъ въ г. Маріинскѣ*, помощника надзирателя *2 участка* въ селѣ *Боготолѣ*. Третій дѣлится на два участка. Мѣстожительство надзирателей и его помощ-

никовъ въ г. *Каинскѣ*. Четвертый дѣлится на три участка. Мѣстожительство надзирателя и помощниковъ надзирателя *1 и 2участковъ* въ г. *Барнаулѣ*, помощника надзирателя *3 участка* въ селѣ *Камень*, Бурлинской волости Барнаульскаго уѣзда. Пятый дѣлится на 4 участка. Мѣстожительство надзирателя и помощника надзирателя *1 участка* въ г. *Семипалатинскѣ*, помощника надзирателя *2 участка* въ г. *Змѣиногорскѣ*, *3 участка* въ г. *Устькаменогорскѣ* и *4 участка* въ г. *Павлодарскѣ*. Шестой дѣлится на три участка. Мѣстожительство надзирателя и помощниковъ надзирателя *1 и 2 участковъ* въ г. *Бійскѣ* и помощника надзирателя *3 участка* въ г. *Кузнецкѣ*.

Засѣданіе уѣзд. съѣздовъ крест. начальн. По постановленію общаго присутствія Томскаго губернскаго управленія, на основаніи 56 и 66 ст. Высочайше утвержденнаго 2 іюня 1898 г., мнѣнія Государственнаго Совѣта о преобразованіи крестьянскихъ учрежденій въ Тобольской, Томской, Енисейской и Иркутской губерніяхъ, засѣданія уѣздныхъ съѣздовъ крестьянскихъ начальниковъ Томской губерніи въ теченіе 1900 года, назначены въ слѣдующіе сроки. Въ съѣздахъ:

Каинскомъ, въ г. Каинскѣ, на 27 января, съ участіемъ крестьянскихъ начальниковъ 1 и 2 участковъ, 25 февраля съ участіемъ крестьянскаго начальника 3 уч. и уѣзднаго исправника; 20 марта съ участіемъ крестьянскихъ начальниковъ 1 и 6 участковъ; 28 апрѣля съ участіемъ крестьянскихъ начальниковъ 3 и 5 участковъ; 26 мая съ участіемъ крестьян. начальниковъ 1 и 2 участковъ; 23 іюня съ участ. крест. начальника 6 уч. и уѣзднаго исправника: 27 іюля съ участіемъ крест. начальн. 2 и 5 уч.; 25 августа съ участ. крестьян. начальника 3 уч. и уѣзднаго исправника; 22 сентября съ участіемъ крестьян. начальн 2 и 6 участк; 27 октября съ участіемъ крестьянскаго начальн. 5 уч. и уѣзднаго исправника; 27 ноября съ участ. крестьян. ьачальн. 1 и 3 уч. Въ декабрѣ же мѣсяцѣ, по случаю составленія отчетовъ о дѣятельности съѣзда и крестьянскихъ начальниковъ, очереднаго засѣданія не назначать.

Томскомъ, въ г. Томскѣ, на 28 января съ участіемъ крестьянскихъ начальниковъ 3 и 4 участ.; 29 февраля съ участіемъ крестьянскаго начальника 2 уч. и уѣзднаго исправника; 29 марта съ участ. крестьян. начальн. 2 и 3 уч.; 31 мая съ участ. крестьянскаго начальника 4 уч. и уѣзднаго испразника; 27 іюня съ участіемъ крестьян. начальн. 2 и 3 уч; 28 іюля съ участ крестьян. начальн. 3 уч. и уѣзднаго исправника; 28 августа съ участ. крестьян. начальн. 2 и 4 уч; 29 сентября съ участ. крестьян начальн. 2 и 3 уч; 31 октября съ участіемъ крест. начальника 4 уч. и уѣзднаго исправника; 29 ноября съ участ. крест. начальн. 2 и 4 уч Въ апрѣлѣ же и декабрѣ по случаю праздниковъ Св. Пасхи и Рождества Христова очередныхъ засѣданій не назначено.

Барнаульскомъ, въ г. Барнаулѣ на 20 января съ участіемъ крестьянскихъ начальниковъ 3 и 6 уч· 21 февраля съ участ. крестьян. начальн. 4 и 5 уч.; 20 марта съ участ. крестьян. начальн. 2 уч. и уѣзднаго исправника; 20 апрѣля съ участ. крестьян. начальн. 4 и 6 уч.; 22 мая съ участ. крест. начальн. 3 и 5 уч.; 20 іюня съ участ. крестьян. начальн 2 и 6 уч.; 21 іюля съ участ. крест. начальника 4 уч. и уѣзднаго исправника: 19 августа съ участ. крестьян. начальн. 3 и 5 участ; 20 сентября съ участ. крестьян. начальн. 2 и 6 участ.; 20 октября съ участіемъ крестьян. начальн. 4 уч. и уѣзднаго исправника; 20 ноября съ участ. крест. начальн. 2 и 5 уч. и 20 декабря съ участ. крестьян. начальн. 3 и 6 уч.

Кузнецкомъ, въ г. Кузнецкѣ, на 19 января съ участіемъ крестьянскихъ начальниковъ 2 и 3 уч.; 22 февраля съ участ. крестьян. начальн. 3 уч. и уѣзднаго исправника; 20 марта съ участіемъ крестьян. начальн. 2 участка и уѣзднаго исправника; 24 апрѣля съ участіемъ крестьян начальн. 2 и 3 уч.; 22 мая съ участ. крестьян. начальн. 3 уч. и уѣзднаго исправника; 19 іюня съ участ. крестьян. начальн. 2 уч. и уѣзднаго исправника; 19 іюля съ участ. крестьян. начальн. 2 и 3 уч.; 21 августа съ участ. крест. начальн. 3 уч. и уѣзднаго исправника; 19 сентября съ участ. крестьян. начальн. 2 и 3 уч.; 23 октября съ участіемъ крестьян. начальн. 2 уч. и уѣзднаго исправника; 20 ноября съ участіемъ крестьян. начальн. 2 и 3 уч. и 18 декабря съ участіемъ крест. начальн. 3 участка и уѣзднаго исправника.

Маріинскомъ. въ г. Маріинскѣ, на 20 января съ участіемъ крестьянскихъ начальниковъ 2 и 3 уч.; 21 февраля съ участ крестьян. начальн. 4 уч. и уѣзднаго исправника; 20 марта съ участвіемъ крест. начальн. 4 уч. и уѣзднаго исправника; 20 апрѣля чъ участіемъ крестьян. начальн. 2 и 3 уч.; 22 мая съ участіемъ крестьян. начальн. 2 и 4 уч ; 20 іюня съ участ. крестьян. начальн. 3 уч. и уѣзднаго исправника; 19 іюля съ участіемъ крестьян. начальн. 2 и 4 уч.; 21 августа съ участіемъ крестьян. начальн. 2 участка и уѣзднаго исправника; 20 сентября съ участ. крестьян. начальн. 3 уч и уѣзднаго исправника: 19 октября съ участ. крестьян. начальн. 3 и 4 уч., 23 ноября съ участ. крестьян. начальн. 3 и 4 уч. и 18 декабря съ участ крестьян. начальн. 2 уч. и уѣзднаго исправника.

Бійскомъ, въ г. Бійскѣ на 21 февраля съ участіемъ крестьянскихъ начальниковъ 2 и 3 уч ; 20 марта и 20 апрѣля съ участіемъ крестьян. начальн. 2 уч ; 22 мая съ участ. крестьян начальн. 3 уч.; 20 іюня съ участ. крест. начальн. 2 уч ; 17 іюля съ участ. крестьян. начальн. 2 и 3 уч.; 21 августа съ участ. крест. начальн. 3 уч ; 18 сентября съ участ крест. начальн. 2 уч.: 23 октября и 22 ноября съ участ. крест. начальн. 3 уч. При чемъ во всѣ очередныя засѣданія съѣзда приглашать уѣзднаго исправника.

Змѣиногорскомъ, въ с. Змѣиногорскомъ на 21 февраля съ участіемъ крестьян. начальниковъ 2 и 3 уч.; 20 марта съ участіемъ крестьян. начальн. 3 уч и уѣзднаго исправника; 21 апрѣля съ участ. крестьян. начальн. 2 уч. и уѣзднаго исправника; 22 мая са участ крестьян. начальн. 2 и 3 уч., 20 іюня съ участ. крестьян. начальн. 2 уч. и уѣзднаго исправника; 24 іюля съ участ. крест. начальн. 3 уч и уѣзднаго исправника; 21 августа съ участ. крестьян. начальн. 2 и 3 уч ; 20 сентября съ участ крестьян начальн. 3 участка и уѣзднаго исправника; 23 октября и 23 ноября съ участ. крестьян начальн. 2 уч. и уѣзднаго исправника и 20 декабря съ участ крестьян. начальн. 2 и 3 участка.

Кромѣ того, предоставить предсѣдательствующимъ въ съѣздахъ, въ случаѣ надобности, засѣданія съѣзда продолжить и слѣдующіе за указанными числами дни; назначать также чрезвычайныя засѣданія съѣздовъ внѣ опредѣленныхъ сроковъ, доводя о томъ въ каждомъ случаѣ до свѣдѣнія г. Начальника губерніи и, независимо сего, уѣздныхъ исправниковъ, кромѣ назначенной имъ очереди участія въ засѣданіяхъ съѣздовъ, принимать на всѣ засѣданія, если явка на таковыя представится возможной по ихъ служебнымъ обязанностямъ.

РАЙОНЫ УЧАСТКОВЪ МИР. СУДЕЙ ТОМСКОЙ ГУБ.

Гор. Томскъ: 1-й участокъ: 1 и 4 полицейскіе участки.
2-й участокъ: 2 и 3 полицейскіе участки.
5-й участокъ: 5 полицейскій участокъ.

Томскій уѣздъ. 1-й участокъ (камера въ г. Томскѣ) волости Семилужная, Ишимская, Суджинская и Новокусковская. 2-й участокъ (камера въ г. Томскѣ) волости Богородская, Елгайская, Уртамская, Николаевская, Нелюбинская и низовыя инородческія волости, Нарымскій край съ г. Нарымомъ. 3-й участокъ (камера въ г. Томскѣ) волости Тутальская, Кайлинская, Ояшинская и Спасская съ поселкомъ „Тайга“. 4-й участокъ (камера въ г. Колывани) городъ Колывань и волости Чаусская и половина Кривощековской, расположенная по лѣвую сторону рѣки Оби. 5-й участокъ (камера въ поселкѣ Ново-Николаевскомъ) поселокъ Ново-Николаевскій и половина Кривощековской волости, расположенная по правую сторону рѣки Оби.

Маріинскій уѣздъ. 1-й участокъ (камера въ г. Маріинскѣ) городъ Маріинскъ. 2-й участокъ (камера въ селѣ Колыонъ) волости Зырянская, Почитанская, Колыонская, Тундинская и Малопесчанская съ Крюковской и прилегающими инородными управами по рѣкѣ Чулыму и пріисками Кельбесской системы. 3-й участокъ (камера въ селѣ Тисулѣ) волости Дмитріевская, Тяжино-Вершинская и Больше-Барандатская и пріиски Кійской системы. 4-й участокъ (камера въ селѣ Боготолѣ) волости Боготольская, Итатская и Краснорѣчинская. 5-й участокъ (камера въ г. Маріинскѣ) волости Сусловская, Тюменская и Алчедатская, съ Корчуковской инородной управой.

Бійскій уѣздъ. 1-й участокъ (камера въ гор. Бійскѣ) гор. Бійскъ и волости Шубенская и Бійская. 2-й участокъ (камера въ г. Бійскѣ) волости Енисейская, Смоленская, Сычевская и Антоніевская казачья станица 3-й участокъ (камера въ селѣ Алтайскомъ) волости Алтайская и инородныя управы Саросинская, Мыютинская, Уймонская и села Ануйской волости Катанда, Нижній-Уймонъ, Бѣлый и Черный Ануй и миссіонерское селеніе Абей, а также Алтайскіе дючины 2-я, 3-я и 4-я. 4-й участокъ (камера въ селеніи Усть-Чарышская пристань) волости Нижне-Чарышская и Ануйская за исключеніемъ селъ, вошедшихъ въ составъ 3-го участка, и Чарышская казачья станица.

5-й участокъ (камера въ селѣ Улалѣ) Сростинская волость, Кокшинская и Быстрянская инородныя управы, пріиски Андобинскій, Чугунинскій, Чарышскій, Царево-Александровскій, Суэнтскій, Албасскій, Азартовскій по рѣкѣ Лебедю и Телецкому озеру и кочевыя инородческія волости Комляжская, Кузенская, Южская, Кергежская, Верхне и Нижне-Кумандинскія вторая половина Тогульской волости. 1-я и 2-я Чуйскія волости и Алтайскія дючины 1-я, 5-я, 6-я и 7-я и пріиски Вершина, Большого Кайучана и Викторіевскій.

Барнаульскій уѣздъ. 1-й участокъ (камера въ г. Барнаулѣ) гор. Барнаулъ. 2-й участокъ (камера въ селѣ Бутырки) волости Касмалинская, Бурлинская, Ребрихинская, Покровская и Нижне-Кулундинская 3-й участокъ (камера въ селѣ Крутихѣ) волости Ординская, Екатерининская, Бурлинская, Александровская и Кулундинская. 4-й участокъ (камера въ селѣ Карасукъ) волости Лялинская, Ярковская. Карасукская, Черно-Курьинская, Нижне-Чулымская и Кумышская инородная управа. 5-й участокъ (камера въ селѣ Бердскомъ) волости Бердская, Малышевская, Сузунская, Николаевская, Чингинская, Легостаевская и Боровлянская. 6-й участокъ (камера въ селѣ Сорокинѣ) волости Залѣсовская, Маріинская, Чумышская, Косихинская и Верхъ-Чумышская. 7-й участокъ (камера въ г. Барнаулѣ) волости Тальменская, Бѣлоярская, Шадринская, Барнаульская, Шаховская и Павловская.

Змѣиногорскій уѣздъ. 1-й участокъ (камера въ селѣ Змѣиногорскомъ) волости Змѣиногорская, Курьинская, Колыванская, Покровская и Чарышская. 2-й участокъ (камера въ селѣ Шемонаевскомъ) волости Александровская. Владимірская, Устькаменогорская, Бобровская, Риддерская, Новошульбинская и станица Верхъ-Алейская. 3-й участокъ (камера въ Зыряновскомъ рудникѣ) волости Зыряновская, Бухтарминская, Верхъ Бухтарминская и Нарымская съ степями Укокъ, Исатра и другими. 4-й участокъ (камера въ селѣ Локтевскомъ) волости Локтевская Алейская, Шелковниковская, Ново-Алейская, съ населенными степями Ремовской, Бельагачевской, Шелковниковской и Узской.

Это распредѣленіе не касается 3 и 4 мировыхъ участковъ города Томска, завѣдующіе коими мировые судьи исполняютъ исключительно обязанности судебныхъ слѣдователей.

Журналомъ особаго губернскаго комитета по составленію росписанія судебно-мировыхъ участковъ Томской губ., утвержденнымъ г. министромъ юстиціи, *инородческія поселенія Каинскаго уѣзда распредѣлены* между мировыми судьями того уѣзда въ слѣдующемъ порядкѣ: 1) къ 1-му мировому участку аулы; а) Убинскій, Барабинской инородной управы, Каргалинскій, Шебаковскій и Казырскій, Теренинской инородной управы и Убинскій Чойской инородной управы (всѣ эти селенія фактически входятъ въ Убинскую крестьянскую волость); и б) Кульчинскій и Кайлинскій Чойской инородной управы и Маукскій, Барабинской инородной управы (входящіе фактически въ Верхне-Каинскую крестьянскую волость); 2) ко 2-му мировому участку аулы: Тибисскій, Аялуцкій, Тандовскій, Энгильдейскій и Новокурунаевскій —Барабинской инородной управы, входящіе въ Казанскую крестьянскую волость, и б) Осинцевскій, Шагирскій, Бергульскій и Казатовскій, Барабинской инородной управы, входящіе въ Нижне-Каинскую волость; 3) къ 3-му мировому участку аулы, входящіе: а) въ Покровскую волость—Кошкульскій, Барабинской инородной управы; б) въ Устьтартасскую волость—Ургульскій, Барабинской инородной управы, Любейскій, Савкинскій и Учаймакъ, Любейской инородной управы, Мало-Тибисскій, Кактушманскій, Белектинскій, Кузубеевскій, Кулябинскій, Алакъ-Чарскій, Арзамасскій, Кучугачевскій, Улутскій, Мангучаковскій и Урѣзъ-Каргалинскій Туражской инородной управы; Кирчитскій (Сургутовскій) и Татарскій (Тахтаметевскій), Каргалинской инородной управы; и 4) къ 4-му мировому участку аулы, входящіе: а) въ Вознесенскую крестьянскую волость—Киндирли, Сарчабалыкскій (Кучуки) и Тавлетбагинскій, Тунужской инородной управы, Больше-Тибисскій, Туражской инородной управы; б) въ Верхне-Омскую крестьянскую волость—Малоугуйскій и Староускій, Кунужской инородной управы, и в) въ Кыштовскую кре-

стьянскую волость—Богуяковскій, Мангытскій, Агачульскій, Чокинскій, Сарцабалыкскій (Усманка). Майзасскій Энобинской и Кутайгуловскій, Тунужской инородной управы.

ТАШКЕНТСКАЯ СУДЕБНАЯ ПАЛАТА. *Старшій предсѣдатель* д. с. с. Борисъ Ивановичъ **Бартеневъ**. *Члены*: Александръ Антоновичъ **Сущевскій**; Вернеръ Вильгельмовичъ **Гольдманъ**; Іосифъ Іосифовичъ **Ильинъ**. *Прокуроръ* Николай Александровичъ **Дедюлинъ**. *Товарищъ прокурора* Владиміръ Павловичъ **Носовичъ**. Въ округѣ Ташк. Судебной Палаты входятъ окружн. суды: *Ташкентскій*, *Самаркандскій*, *Ново-Маргеланскій*, *Вѣрненскій*, *Асхабадскій*. *Адвокаты* въ округѣ Ташк. Судеб. Палаты: Въ *Ташкентѣ*—присяжн. повѣрен.: Михаилъ Ивановичъ **Буковскій**, Ив. Генр. **Глиндеманъ**, Мих. Мих. **Федоровскій**, Никон. Ст. **Черданцевъ**. *Частные повѣрен.*: И. В. **Васильевъ**, П. Я. **Егоровъ**, Вл. Мат. **Жебровскій**, Вик. Анд. **Крыжановскій**, А. С. **Никитинъ**, Леон. Г. **Прокофьевъ**, Н. В. **Хаустовъ**, Сам. П. **Шифронъ**. Въ *Асхабадѣ*—частн. повѣр. П. Д. **Замятнинъ**, Н. И. **Шахъ-Назаровъ**. Въ *Ауліэ-Ата*—частн. повѣр. М. Г. **Силуановъ**. Въ *Вѣрномъ*—частн. пов. В. А. **Аристовъ**, Л. В. **Ицковъ**, А. К. **фонъ-Шееле**. Въ *Кокандѣ*—частн. пов. И. Н. **Волгинъ**. Въ *Мервѣ*—част. пов. Руд.-Георг. Моис. **Давыдовъ**. Въ *Новомъ-Маргеланѣ*—присяж. повѣр.: И. И. **Дегтяревъ**, В. Н. **Эйлеръ** Въ *Самаркандѣ*—присяж. пов. Геф. Вил **Ливенсонъ**; част. повѣр: Наумъ Вл. **Болотинъ**, Леон. Авг. **Буре**. Въ *Туркестанѣ*—частн. пов. Сем. С. **Рудневъ**.

Метрологія.

Въ средне-азіатскихъ государствахъ.

Мѣры длины и объема.

Иле=толщинѣ 1 пальца.
4 иле=1 каришъ=5 вершковъ.
4 каришъ=1 гязю=$1^1/_4$ арш.
Кулачъ=$2^1/_2$ арш.

Примѣчаніе. Въ нѣкоторыхъ мѣстностяхъ *гязъ* опредѣляется длиной отъ кадыка шеи до конца пальцевъ руки человѣка средняго роста.

Мѣры земельныя.

$3^{27}/_{32}$ танапа=1 казен. десят.
1 танапъ=60 гязей=625 кв. саж.
Гязъ—какъ поземельная мѣра очень разнообразна, такъ какъ *гязъ*—линейный мѣстами берется въ 1 арш. а мѣстами—$1^1/_4$ арш. Отсюда является разная величина танапа въ одномъ случаѣ 625 кв. саж. въ другихъ 400 кв. саж. Послѣдняя встрѣчается чаще т. е. *танапъ* въ 400 кв. саж. или=$^1/_6$ казен. десят.

Мѣры путевыя.

1 кадамъ=1 шагу=1 арш.
12000 кадамъ=1 ташу (камню)=1 фарсангу=8 верстъ.
Ярымъ чайрекъ ташъ или биръ чакрымъ=1 верстѣ.
Чайрекъ ташъ=2 вер.
Ярымъ ташъ=4 вер.

Учъ чайрекъ ташъ=6 вер.
Биръ ташъ=8 вер.

Мѣры вѣса.

Мискалъ—приблизительно 1 золот.
Ниспъ мискали чайрекъ=4½ зол.
Мискали чайрекъ=9 зол.
Ярымъ Гарибакъ или нимъ Гарибакъ =18 зол.
Гарибакъ=36 зол.
Емракъ или джисракъ=72 зол.
Кадакъ=1 фунту.
Аіра хивинская=114,5 зол.=1 ф. 18½ зол.
Нимча или Егымакъ=1¼ фун.
Нимъ хурдъ=2½ фунтамъ.
Кчикъ чайрекъ или чайрекъ=10 фун.
Катта ики чайрекъ=20 фун.
Ду нимъ сиръ=1 пуду.
Панъ сиръ или пянджъ сиръ=2 пуд.
Ярымъ батманъ или дахъ сиръ=4 п.
Алты ду нимъ сиръ=6 пуд.
Батманъ (товарный)=8 пуд.
Батманъ хлѣбный=11 пуд.

Примѣчаніе Въ Ходжентѣ батманъ—16 пуд., а ярымъ батманъ —8 пуд, дакъ сиръ—4 пуд; въ Джизакскомъ уѣздѣ батманъ—12 пуд. *Быръ-тюе* (одинъ верблюдъ) =16 пуд., какъ мѣра не существуетъ, а употребляется въ разсчетѣ при оптовой торговлѣ.

Батманъ хивинскій 1,2 пуд.=48 фун.

Мѣры жидкостей.

Коса=2 стакана.
Ярымъ коса=1 стаканъ.
Полторы коса=1 бутыл.
30 коса=1 ведро.

Примѣчаніе. Мѣра *Коса* въ различныхъ мѣстностяхъ различна и утвержденной или установленной обычаемъ нормы емкости нѣтъ. Это взята теоретически средняя мѣра.

Торговыя мѣры.

Кіимъ (4 кыры)=20 арш.
Кыры=5 арш.
Ялянъ кыры=2½ арш
При продажѣ мануфактурнаго товара оптомъ штуки принимаются:
Низкаго и средняго ситца 43 арш.
Высокаго ситца 50 арш.
Тику 40 арш.
Серпянки 30 арш.
Миткаля 30 арш.

Мѣра путевая по ходу лошади.

При среднемъ ходѣ верховой лошади шагомъ:

1 Саскелинъ=16 верст.
1 Турсунъ=24 вер.
Кундукъ—дневной переходъ въ 50 в.
Аръ-Кундукъ=80 вер.

Монеты.

Бухара и Хива.

Золотыя. Тилля кокандская и Ташкентская=19 тенчамъ около 3 руб
Тилля бухарская=20 тенчамъ=3 р.
Серебрян. 1 теньги бухарск., коканд. и др =4 мыры=15 коп.
Мѣдная 1 мыры=кок. 2½ пакырь= 3½ коп.
1 мыры бухарск.=16 пуль=4 коп.
1 пакырь=6 пуль=1½ коп.
1 пуль или чека=5/16 коп.

Авганистанъ.

Рупія серебр. 45 пахотовъ=75 коп.

Кашгаръ и Кульджа.

Ямба (кусокъ сереб.)=442 зол. стоимостью номинальной 100 руб.; 125—138 руб. по курсу.
Кой тюякъ—кусокъ 44 зол 10 руб. 12 р. 50 к.—13 р. 70 к. по курсу.
Тилля=19 теньговъ=2 р. 85 к.
Теньга=15 к.

Судебно-мировые участки по Кузнецкому и Каинскому уѣздамъ Томской губерніи распредѣлены окончательно такъ:

По Кузнецкому уѣзду: 1 участокъ. Г. Кузнецкъ и волости: Кузнецкая, Уксунайская, Яминская и Ильинская съ прилегающими инородными управами и золотыми пріисками Мѣстопребываніе г. Кузнецкъ.

2-й участокъ. Волости: Бочатская, Касминская, Тарсминская, Мунгатская, Верхне-Томская и Салаирская съ прилегающими инородными управами. Мѣсто пребываніе с. Салаирскій рудникъ.

По Каинскому уѣзду: 1-й участокъ Волости: Иткульская, Убинская, Верхне Каинская и аулы, входящіе: а) Убинскій – Барабинской инородной управы, Каргалинскій, Шебаковскій, Казырскій – Теренинской инородной управы, и Убинскій – Чойской инородной управы (всѣ эти селенія фактически входятъ въ Убинскую крестьянскую волость), и б) Кульчинскій и Кайлинскій- Чойской инор. управы и Маукскій - Барабинской инор. управы (входящіе фактически въ Верхне-Каинскую крестьянскую вол). Мѣстопребываніе с. Каргатскій форпостъ.

2-й участокъ. Г. Каинскъ и волости: Нижне-Каинская и Казанская и аулы, входящіе: а) въ Казанскую крестьянскую волость Тибисскій, Аялуцкій, Тандовскій, Энгильдейскій и Новокурунаевскій — Барабинской инородной управы, и б) въ Нижне-Каинскую вол.: Осинцевскій, Шагирскій, Бергульскій и Казатовскій - Барабинской инородной управы Мѣстопребываніе г. Каинскъ.

3-й участокъ. Волости: Усть-Тартасская, Покровская и Шипицинская и аулы, входящіе: а) въ Покровскую вол.: Кошкульскій Барабинской инор. управы, и Тармакульскій — Туражской инородной управы, б) въ Усть-Тартасскую крестьянскую вол.: Ургульскій – Барабинской инор управы, Любейскій, Савкинскій и Учаймакъ – Любейской инор. управы; Мало-Тибисскій, Киктушманскій, Белектинскій, Козубеевскій, Кулябинскій, Алакъ-Чаргарскій, Арзамасскій, Кочугачевскій, Улуцкій и Мангучаковскій и Урѣзъ-Каргалинскій Туражской инор. управы; Кирчитскій (Сургутовскій)—Тартасскій (Тахтаметевскій) – Каргалинской инородной управы. Мѣстопребываніе с Спасское.

4-й участокъ. Волости: Вознесенская, Верхне-Омская и Кыштовская и аулы, входящіе: а) въ Вознесенскую крестьянскую вол. Киндирлю, Сарпабалыкскій (Кучуки), Тавлетбагинскій Тунужской инор управы, Больше-Тибисскій – Туражской инородной управы, б) въ Верхне-Омскую крестьянскую волость: Малоугуйскій и Старо-угуйскій Тунужской инородной управы, и в) въ Кыштовскую крестьянскую волость: Богуяковскій, Мангытскій, Агачаульскій, Чокинскій, Сарцабалыкскій (Усманка), Майзасскій, Энобинскій, Акбалыкскій и Кутайгуловскій – Тунужской инородной управы. Мѣстопребываніе с. Вознесенское.

5-й участкокъ. Волости: Юдинская и Казаткульская. Мѣстопребываніе с. Юдино.

Даемъ также новое **росписаніе** желѣзнодор. поѣздовъ между Иркутскомъ и станц. Мысовой, гдѣ открыто уже пассажирское движеніе.

Мысовая-Срѣтенскъ.	**Срѣтенскъ-Мысовая.**
Отходъ.	
Мысовая 1 час. дня.	Срѣтенскъ 10 ч. 5 м. вечера.
Вернеудинска 10 час. 40 м. вечера.	Нерчинскъ 2 час. 15 м. ночи.
Петровскій заводъ 9 ч. утра.	Чита 4 ч. 20 м. дня.
Чита 9 ч. 30 м. утра.	Петровскій заводъ 4 ч. 50 м. дня.
Нерчинскъ 12 ночи.	Верхнеудинскъ 3 ч. 45 м. ночи.

Часы обозначены по Иркутскому времени.

Изъ Иркутска и Мысовой поѣзда отходятъ по вторникамъ, четвергамъ и субботамъ. Въ Иркутскъ приходятъ въ тѣ-же дни.

ВАЖНѢИШІЯ ОПЕЧАТКИ И ПРОПУСКИ:

Число жителей въ Старомъ Ташкентѣ (стр. 359) означено *около 10000*,—слѣдуетъ читать: **около 100,000**. На стр. 1, строка 1-ая, напечатано *сохопутный путь*,—слѣдуетъ читать: **сухопутный** путь.

При описаніи **Иркутска** не упомянуто *общество любителей конскаго бѣга*; при описаніи **Красноярска**—существующій тамъ *отдѣлъ Императорскаго Московскаго общества сельскаго хозяйства*; такой же отдѣлъ и въ Томскѣ, издающій время отъ времени свои труды.

На стр. 452 предсѣдат. **Благовѣщенскаго** окр. суда названъ Н. А. *Татаровскій*. Между тѣмъ, въ настоящее время здѣсь *вакансія*.

Предсѣдатель Томскаго общества земледѣльческихъ колоній и пріютовъ д. с. с. Филиппъ Филип. **Деппъ**. Товар. предсѣд. В. К. **Сальмановичъ**. *Члены комитета о—ства*: П. И. **Макушинъ**, Н. И. **Ненарокомовъ**, В. Ѳ. **Пудовиковъ**, Т. М. **Лопато**, С. С. **Корчевскій**: *казначей* И. М. **Курочкинъ**. Почетный предсѣдатель Благотворительнаго общества М. А. **Гиляровъ**. Предсѣдатель А. Ф. **Жилль**. Секретарь С. Д. **Поповъ**.

Въ г. *Хабаровскѣ* приготовительная школа Сибирскаго кадетскаго корпуса преобразовывается въ *кадетскій корпусъ*.

УКАЗАТЕЛЬ

главнѣйшихъ наименованій, вошедшихъ въ русскій текстъ „Путеводителя".

Абалакское с. 189 стр.
Абалакскій муж. мон. 148.
Абалакская ик. Б. М. 148.
Абатское 288.
Абаканская 319.
Аденъ 217.
„Акмолинскія Областныя Вѣдомости" 28.
Акша 268.
Акмолинскъ 300, 301.
Акмолинскій уѣздъ 302.
Аксуйскіе сѣрные ис. 392.
Акшинскій щелоч. ис. 392.
Акмолинская обл. 424
Актюбинскій уѣздъ 439.
Алатау гора 42.
Александръ I 47.
Алексѣй Александровичъ Вел. кн. 48.
Александръ II 145, 423.
Александровскій окр. 233.
Алтачи р. 265.
Албазинъ 268.
Ултайская 3'3.
Александровскъ 345.
Александръ Македонскій 386.
Алтайскій сѣрн. ис. 392.
Александровскій ж-щ. ис. 392.
„Амуръ" газ. 68.
Амуръ р. 72. 76, 203.
Амурская обл. 271.
Аму-Царьинскій отд. 352.
Аму-Дарья р. 382.
Андреевъ А П. 11.
Антверпенъ-Вержболово 15.
Ангара р. 56, 70. 199.
Аникина д. 176.
Андронкина 287.
Андижанъ 370.
Андронниковскій ключъ 392.
Анненскіе мин. ис. 392.
Апачинскій мин. ис 394.
Архангельскъ 122, 124.
Аргунь р. 256.
Арасанскіе сѣрн. ис. 394.
Арасанъ-Кабы мин. ист. 394.
Асташевскій Ц П. 65.
Астрахань 115, 434.
Асхабадъ 385.
Атаманова д. 179.
Атбасаръ 300.
Атбасарскій уѣздъ 301.
Ауліэ-ата 352.
Афонтова гора 43, 49.
Ачинскъ 39, 319.
Ачинскій уѣздъ 42
Аянъ с. 209.
Аянылли Анны 233.
Аякъ Калканскіе ис. 394.

Батраки 2, 3, 5.
Батуринъ 8.
Байкалъ 18, 206, 208.
Барабинская степь 31.
Барнаулъ 40, 121, 182, 116, 117, 304.
Байкальскія горы 70.
Барятинскій Ѳедоръ воевода 153.
Басандайка 176.
Баргузинъ р 206, 256.
Бандидо Хамба бур. первосвящ. 259.
Баргузинъ 337.
Барлыкскіе гор. кл. 395.
Барнаульскіе мин. ис. 396.
Берлинъ 40
Березовъ 151, 291, 292.
Бердское с. 179, 185.
Берингъ Витусъ 236.
Бекишева 287.
Безрукова 290.
Березовскій уѣздъ 293.
Берское с. 396.
Бійскъ 186, 188, 182.
Бія р. 187.
Бирон 164.
Благовѣщенскъ 72, 76, 204, 269.
Благодать гора 95.

Благовѣщенскій каф. соб. 164.
Боготолъ 39.
Богдановичъ ст. 97.
Богоявленская ц. 164.
Богородское с. 178.
Боярская ст. 249.
Большерѣчинская 249.
Боровская 288.
Богандинская 290.
Бомбей 387.
Бодайбинская К° 275.
Брянцевъ В. Л. 65.
Брюсъ А. Р. графъ 164.
Бухара 9, 26, 375, 387.
Бухгольцъ 27.
Бухтарма 313.
Булуринскіе гор. кл. 396.
Бѣлый Яръ 153.
Бѣлобородова д, 157.
Бѣлокурихинскіе мин. кл. 396.
Былыринскіе ис. 397.

Валгусовъ С С, 170,
Варшава 12, 115.
Вахъ р. 136
Вагайская 290.
Верхоленская гор. 66.
Ворхотурскъ 98.
Врехняя Ангара 206, 256.
Верхнеудинскъ 249.
Верхнеудинскій окр. 250.
Венцелева 284.
Верхне-Спасская 284.
Верхоленскъ 327.
Верхне-Камчатскъ 340.
Верхоянскъ 346.
Верхоянскій окр. 346.
Верхне-Колымскъ 346.
Вѣрненскіе-Арасанъ мин.ис. 397.
Витимъ р. 199, 200, 201.
Витимъ 200, 330.
Витте А. В. 168, 169.
Вилюйскъ 346.
Вилюйскій окр. 346.
Владивостокъ 18, 70, 71, 77, 81, 217, 223.
„Владивостокъ“ газ. 80.
Владиміръ Александр. Вел. кн. 145.
Воейковъ 23.
„Восточный Вѣстникъ“ 80.
Волга р. 76, 435.
Воронежъ 115.
Воскресенская г. 159.
„Восточное Обозрѣніе“ 184.
Вескресенская 284.
Вознесенская 284.
„Вѣстникъ Золотопр.“ 174.
Вѣрный 307, 374.
Вѣрненскій уѣздъ 309.

Газимуровскіе желѣз. ис. 397.
Гвардафуй м. 225.
Генинъ 10.
Гижигинскъ 209 212.
Гижигинскій окр. 212.
Гильчинъ 283.
Гиляки 233.
Гмелинъ 10, 56.
Головина 284.
Голышманова 290.
Годуновъ Борисъ Федор. 159.
Грядская ст. 251.
Губкинъ Г. И. 65.

Даурская гора 40.
„Дальній Востокъ“ газ. 80
Дальній 231.
Дарасунскія мин. в. 398.
Даурія 400.
Демьянское с. 135, 151.
Демидовъ А. Н. 98, 182.
Дежневъ 236.
Джаркентъ 307, 376.
Джулюкъ 364
Джулекъ 365.
Джизакъ 366.
Джамъ 376.
Джаркентскій уѣздъ 377.
Джелалъ-Абадскіе ис. 400.
Джаргейскіе мин. ис. 402.
Джусалинскіс ис. 402.
Димъ 283.
Дичунъ 284.
Дивіеръ гр. 210.
Доможировъ 23.
„Дорожникъ по Сиб. и Аз. Р.“ 174.
Домнинская ст. 251.
Добрая 284.
Долгорукова Екатер. Алекс. 162.
Долгоруковы 165, 164, 293
Дубининскій Андрей 54.
Духосошественская ц. 165
Дубровино 185.
Дубининская ст. 286.

Евстафьевъ Ермакъ 54.
Екатеринбургъ 6, 9, 10, 89, 96, 97, 98.
„Евграфъ Кухтеринъ и С-я“, тор. д. 169,
Екатерина I 10.
Екатерина II 40.
Екатерино-Никольская 284.
Ельдештейнъ В. Е. 34, 133.
Елизавета Петровна 164.
Енисейскъ 39, 41, 50, 121, 116, 321, 432.
Енисей р. 42, 44, 47, 52, 197 198.
„Енисей“ газ. 50.
„Енисейскія Губерн. Вѣдомости“ 50.

Енисейскій уѣздъ 324.
Ермакъ Тимофеевичъ 22, 23, 137.
Ерофѣевъ 32.
Ершовъ П. П. 147.

Жбановъ К. М. 66.

Записки Зап. Сиб. от. Геогр. общ 28.
Закаспійская обл. 30, 383
Забайкальская обл. 59, 256.
Загоскинъ М. В. 69.
Закаспійская ж. д. 99.
Западно-Сиб. ж. д. 99.
„Записки Общ. естествоисп и вр" 174.
Заварзина д. 176.
Захламинскій п. 189.
Забѣлова 284.
Замиралово 287.
Заводоуковская 290.
Завойко В. С. 339.
Завитимскіе ис. 402.
Заркентскія мин. в. 402.
Зензиновъ С. А. 80.
Зиновьевъ Дмитрій 72.
Златоустъ 4.
Змѣиногорскъ 304.
Знаменская ц. 164.
Зюльзинскій ист. 402.

Ивановское с. 188.
Иглакова д. 157.
Игнашинскія воды 402.
Ильинская ст. 249.
Илимскъ 330.
Ильинское с. 337.
Ингода р. 256.
Иннокентьевская 284.
Инголь оз. 402.
Иркутскъ 1, 18, 36, 44, 55, 57, 67, 70, 82, 110.
Иртышъ р. 26, 27, 31, 76, 151, 193, 194.
Иртышакъ 31.
Иркутъ р. 57.
Иркутская губ. 69.
Ирбитская ярм. 95, 96.
Ирбитъ 96.
Ирбить р. 96.
Иргизъ 364.
Исеть р. 10.
Иргизскій уѣздъ 439
Иссыгатинскія акр. 403
Ишимъ 288, 294.
Ишимскій уѣздъ 289.

Іевлева д. 134, 156, 291.
Іоанно-Предтеческ. ж. м. 162.
Іоаннъ Грозный 439.

Казань 8, 68, 91, 433, 438,
Каинскъ 19, 31, 125.
Кара-Дынъ гора 31.
Каинка р. 31.
Канскій уѣздъ 32
Каргатъ р. 33.
Карачинское оз 35.
Канскъ 36, 40, 54.
Канъ р. 54.
Канскій уѣздъ 55.
Камышловъ 89, 94, 97.
Качкандръ гора 95.
Кама р. 94.
Камышловская с. 97.
Камешокъ д. 179.
Камень с 179, 185.
Катунь р 187.
Камень-Рыболовъ 205, 285.
Камчатка 213, 214.
Кабанская ст. 249.
Кайдаловская ст. 263.
Касаткина 284.
Камышенка 288.
Карасульская ст. 290.
Каркаралы 303.
Каркаралинскія горы 303.
Каркаралинскій уѣздъ 304.
Казалинскъ 364.
Калкоманское оз 404.
Каратюбинская с.-г. ст. 404
Карачинское оз. 405.
Квашнина 284.
Керки 376.
Кеть р. 431.
„Киргизская Степная Газета" 28.
Киренскъ 200, 328.
Китабъ 376.
Кинешма 433.
Кія р 38.
Ключи 283.
Князе-Урульгинскій кл. 406.
Кобе 221.
Кобыльскій 44.
Комаровъ 50.
Колпашево с. 136. 156.
Конда р. 157.
Колывань 178, 313.
Константинополь 217, 224.
Коломбо 217, 226.
Корсаковскій ок. 233.
Корсаковъ Н. А. 176.
Командорскіе о—ва 234.
Колмакова 288.
Кокчетавъ 300.
Кокчетавскій уѣздъ 301.
Копалъ 306.

Кокандъ 367, 372.
Кокчетавскій кумысо-л. р. 406.
Колыванскій заводъ 406.
Кострома 433.
Кривощековo 33.
Красноярскъ 36, 42, 44, 70, 121, 116, 321.
Красноярскій уѣздъ 51
Красноуфимскій уѣздъ 97.
Красный Яръ 179, 185.
Крутая 288.
Красноводскъ 384, 386.
Кузнецкъ 2, 310.
Курганъ 19, 22, 125, 290, 294.
Кучумъ 22.
Кухтеринъ И. Е. и А. F. 39, 178.
Кудрявцевъ Е. Ф. 41, 50.
Куйсумскія г. 43.
Кузнецовъ П. И. 49.
Курьинскія мин. в. 97.
Курбинская ст. 251.
Кульское с. 251.
Куприянова 284.
Кузнецкій уѣздъ 311.
Куропаткинъ 384.
Куджи..ь-Нуру в. 408.
Кутомаровскіе ис. 408.
Кустонайскій уѣздъ 439.
Кустонай. 444.
Кызылъ-Какъ оз. 408.
Кыра-Былыринскіе ис. 408.
Кыринскіе г. кл. 408.
Кяхта 97, 324.

Лазаревъ 384.
Лена р. 72, 199, 201.
Лепсинскъ 377.
Ленскій к. кл. 408.
Лещинскій, Филофей 139.
Лиственичная ст. 248.
Лондонъ 125.
Ломакинъ 384.
Ломоватая р. 431.
Ломачевскій Ас. Ас. г.-м. 174, 439.
Луговая 284.
Любимовъ И. И. 87.
Любино 287.
Любовная с 351.

Масальскій-Кольцовъ кн. 23.
Макушинъ П. И. 169.
Маріинскъ 38, 338.
Макарій, епископъ 167.
Маріинскій уѣздъ 39.
Матвѣевъ И. П. 46.
Маньчжурская ж. д. 85.
Магнитная г. 95.
Макавеевская ст. 263.
Мархинское с. 336.
Маркозовъ 384.
Макавеевскія м. в. 408.
Малкинскіе кл. 410.
Мангутскій ис. 410.
Малый Касъ р. 431.
Макарьевская ярм. 437.
Мельникова Е. 34.
Мерецкое с. 182.
Мельничная 287.
Меньшиковъ А. Д. князь 292.
Мерке с 352.
Мервъ 376, 386.
Мервскій уѣздъ. 385, 386.
Минусинскъ 52, 121, 116, 319.
Михайловская 284.
Михайлово-Семеновская 284.
Минусинскій уѣздъ 320.
Моршанскъ 2, 10.
Москва 47, 70, 72.
Мотовилихи 94.
Монголія 97.
Монати м. 234.
Молоковскія мин. в. 410.
Муравьевъ-Амурскій 72.
Мургабское госуд. им. 385.
Мургабъ р. 385.
Муялды цѣлеб. оз. 410.
Муравьевъ Н В 423, 427.
Мугоджарскія г. 439.

Нарва 13
Нарымъ 136, 154, 156, 178, 311.
Нагасаки 217, 222 229.
Нагибова 284.
Наманганъ 372.
Нарынъ 374.
Нарынколъ 377.
Начикинскіе ис. 410.
Нерчинскъ 264
Нерчинскій заводъ 265.
Нижній-Новгородъ 8, 78, 93, 95, 433.
Николай Александр. Цесар. 48, 447.
Николай II 48.
Нижнеудинскъ 55
Нижнеудинскій уѣздъ 56.
Николаевскъ 72, 203, 204, 285, 338.
Николаевскій-Верхотурск. м. 96.
Нижній-Тагилъ 98
Николаевское 157.
Никольская ц. 162.
Нижне-Сергинскія мин. в. 97.
Никольская ст. 284.
Нижне-Спасская 284.
Никольскъ-Уссурійскій 285, 286,
Нижне-Камчатскъ 340.

Нижне-Колымскъ 346,
Нилово-Пустынскія в, 411,
Нипонъ-Юзенъ Койца 221.
Норъ-Зайсанъ оз. 31.
Ново-Николаевскъ 34.
Новиковъ 47,
Новгородъ 95,
Новая 284,
Новгородская 284,
Новозаимская 290,
Ново-Николаевскій п, 313.
Ново-Назаровская 319,
Нохтуйскъ 331,
Новый-Маргеланъ 367,
Новая Бухара 387,
Новый Чарджуй 387.
Нукусъ 372,

Обь 18, 36, 70, 117, 153,
Обдорскъ 295.
Обь-Енисейскій вод. п. 431.
Одигитріевскій монаст. 6.
Одесса 78, 223.
Озерки 283
Озерная р 431.
Олекминскъ 331.
Олекминскій окр. 331.
Омскъ 18, 26, 28, 29, 116, 125, 302.
Омь р. 26, 31.
Омскій уѣздъ 31.
Омутинская 290.
Онохойская ст. 251.
Онинская ст. 251.
Ононъ р. 256.
Опальскіе мин. ис. 411.
Оренбургъ 6, 8, 9, 375.
Ординское с. 179.
Орлова 288.
Орскъ 364.
Оренбургская губ. 439.
Остерманъ гр. 293.
Охотскъ 209, 210.
Охотскій окр. 212.
Ошъ 371.

Парашина 8.
Пастухова Ѳ. С. 168.
Павель I 10.
Павлодаръ 27, 192, 302, 303.
Палласъ, Петръ-Симонъ 40.
Пановъ В. А. 78.
Павлодарскій уѣздъ 192.
Патроновская ст. 248.
Пашкова 284.
Пенза 2.
Петербургъ 10, 17, 58.
Пермь 10, 87, 92, 94, 95, 98.
Петръ I 10, 27.
Петропавловскъ 19, 22, 24, 213, 300.
Петровская ярм. 25.
Петропавловская ярм. 31.
Пестель 59.
Петръ II 162, 293.
Пермскій уѣздъ 95.
Петропавловскій окр. 214.
Перимъ 217.
Петровская 284.
Петровскій заводъ 344.
Петро Александровскъ 372, 376, 388.
Перовскъ 374.
Педжекентъ 381.
Персидскій заливъ 387.
Пермія 95.
Пишпекъ 351.
Плотниковъ 34.
Потанинъ Г. Н. 259.
Потанина А В. 259.
Подольскъ 1
Похабовъ Иванъ 58.
Портъ-Саидъ 217.
Портъ-Артуръ 217, 229.
Половинная с. 249, 341.
Попереченская с 251.
Пояркова 283.
Помпеевка 284.
Поликарповка 284.
Повалихинская 310.
Поворотная 342.
Погроминскій ис. 412.
Проскуряковъ 54.
Прибылевъ Н. В. 65.
„Приамурскія Вѣдомости“ 75.
Приморская обл. 76.
Преображенская ц. 164.
Протопопова д. 176.
Преображенское с. 236.
Пржевальскъ 374.
Пржевальскій Н. М. 374.
Пугачевъ 5, 96.
„Путеводитель по Сибири“ 184.
Пузина 284.
Пьяноярская 312.
Пышма р. 95, 134.

Рассушинъ 65.
Радде 284.
Рахмановскіе кл. 412.
Романово с 156.
Рождественская ярм. 176.
Романовская 290
Рутчено 48.
Рѣпаловское 156.
Рыбинскъ 433.
Рязань 1.
Ряжскъ 2, 70.

Самара 1, 3, 5, 6, 8, 70, 43[4], 438.
Саратовъ 8, 434, 438.
Савенковъ И Т. 51.
Сарапулъ 92.
Самарово с. 135, 151, 291.
Сахалинъ о – въ 232.
Сагибова 284.
Салаирскій руд. 310.
Самаркандъ 376, 379.
Самаркандская обл. 381, 424.
Свистухинская 290.
Серпуховъ 1.
Семипалатинская обл. 28, 424.
Селифантовъ 58.
Семипалатинскъ 121, 193, 302, 306.
Семіяровское с. 156.
Серебрянское с. 189.
Семіярскъ 189.
Селенга р. 206, 208, 256.
Сергіополь 306.
Селенгинскъ 341.
Семеновскія м. в. 413
Семирѣченская обл 424.
Симферополь 40.
Симеонъ Праведный 96.
„Сибирскій Вѣстн.“ газ. 174.
„Сибирская Жизнь“ газ. 174.
Сингапуръ 217, 226, 227.
Симбирскъ 434. 438.
Скопинъ 2.
Сколозубовъ Н. 24.
Скорняковъ Н. В. 50.
Скобельщина 284.
Скобелевъ 384.
Смолинъ Д. И. 24.
Смирновъ П. С. 50.
Соликамскія варн. 95.
Сокатру о въ 225.
Союзная 284.
Софійскъ 338.
Солонечный мин. кл. 418.
Солоновка 413.
Спасское с. 34.
Сперанскій 59.
Спасо-Преображенскій соб. 438.
Срѣтенскъ 76, 84, 204, 267.
Средне-Колымскъ 346.
Средне-Колымскій окр. 346.
„Степной Край“ газ. 28.
Строгановы 95.
Степановка д. 176.
Сторожевая 284.
Степанова 284.
Столѣтовъ 384.
Старая Бухара 387.
Сукачевъ В. П. 66.
Сургутъ 136, 154.
Сургутскій уѣздъ 154.
Суэцкій каналъ 215.
Суматра 227.
Сумгутъ-Вожъ 292.
„Сѣверное Пчеловодство“ 183.
Сызрань 2, 434, 438.
Сыръ-Дарьинская обл. 352, 424.

Татищевъ В. Н. 10.
Таинчикульская ярм. 26.
Тарталъ р. 34.
Тара 189, 295.
Тараскова 97.
Тагилъ р 98.
Тальницкая ст. 248.
Таракановская ст. 249.
Таргабатайская ст. 251.
Татарскій прол. 220.
Ташкентъ 353.
Тагарское г.-с. озеро 414.
Тевризское с. 189.
Темиръ 450.
Томскъ 18, 22, 39, 159, 304, 432.
Тобизенъ Г. А 171.
Тобольскъ 22, 45, 135, 294.
Тоболъ р 23, 141, 150.
Тонъ 48.
Токмакъ г. 51.
Томь р. 136.
Томскій м. Алексѣевскій м. 161.
„Томскія Губернск. Вѣдом. 174.
„Томскія Епаріальн. Вѣд.“ 174.
Тобольскій уѣздъ 149
Трескинъ 59.
Троицкая Единовѣр. ц. 165.
Троицкосавскъ 342.
Туркестанъ 26, 365.
Тугачевскій Яковъ 40.
Тулунъ 56.
Турка р. 256.
Туринская-Поворотная ст. 263.
Тушнолобово 288.
Тузъ-Канъ оз. 415.
Тункинскій с. кл. 416.
Туркинскіе г. ис. 416.
Тургайская обл. 424, 439.
Туринскъ 298.
Тула 1, 2, 21, 70.
Тымское с. 136, 154.
Тымовскій окр 223.
Тынгиро-Болдотская ст. 251.
Тюмень 40, 130, 290, 294.
Тюменскій уѣздъ 141.
Тюкалинскъ 287, 291.
Тюкалинскій уѣздъ 288.

Уда р. 55.
Укыръ с. 251.
Улала с. 187.
Улятуевскія ж.-у. воды 418.
„Университетскія Извѣстія“ 174.
Уралъ р. 10, 40, 446.
„Уральская жизнь“ 11.
„Уральское Горное Обозрѣніе“ 11.
Уральская ж. д. 99.
Ура-Тюбе 367.
Урганчи 372.
Урульгинскіе г. кл. 418.
Уральская обл. 424, 439.
Уральскъ 445, 446, 450.
Уссури р. 71. 203.
Усть-Чаусъ 179.
Усть-Ишимское 189.
Усолье 95.
Усть-Глубокая 263.
Усть-Ламенская 290.
Усть-Каменогорскъ 312.
Усинскій окр. 321.
Усольскіе с. ис. 418.
Устьянцевское оз. 419.
Уткусскій заводъ 10.
Уфа 3, 4, 11.

Ферганская обл. 369, 424.
Фельдгунгъ Н. С. 66.
Формоза о—въ 227.
Флоринскій В. М. 166.
Фонъ-Кауфманъ К. П. 354.
Фузанъ 221.

Харьковъ 14.
Хабаровскъ 18, 70, 71, 73, 204, 205, 285
Хамаръ-Дабанъ гора. 70.
Хабаровъ 72.
Ханькоу 97, 218.
Ханка озеро 286.
Хейрабадская с.-г. ст. 419.
Хинганъ 284.
Хива 375, 376.
Хивинское ханство 387.
Хилковъ М. И. князь
Хокодате 223.
Ходжентъ 366.
Хрипуновъ 44.

Цаванъ-Раптанъ 27.
Царицынъ 434, 438.
Цейлонъ о—въ 226.
„Циркуляры по Западно-Сиб. окр.“ 174
Циклопъ Антигонъ 386.

Чарджуй 378.
Чаганъ р. 446.
Черная сопка гора 43.
Черемошники прист. 136.
Чеснокова 283.
Черняевъ М. Г. 358.
Черный Ануй 420.
Черга д. 420.
Черный Яръ 439.
Челябинскъ 1, 5, 6, 9, 18, 70.
Чита 83, 252.
Чингисъ и Спирено 179.
Чикойскій Іоанно-Предтеч. м. 343.
Чимкентъ 352.
Чимганская с.-г. ст. 420.
Чулымъ р. 33, 39, 136.
Чудновскій 45.
Чустъ 372.

Шанхай 217, 222.
Шевелевъ и К° 218.
Шилка р. 203, 256.
Шивандинскіе м. ис. 420.
Шиверскія г. воды 420.
Широ озеро 421.
Шкроевъ 32.
Шпрингеръ 28.
Шретеръ 66.
Шунетъ оз. 421.
Шурская с. вода. 421.

Эбелей-озеро 442.
Эуштинскія юрты 157.

Щаповъ А. П. 68.
Щеголевъ Исидоръ 48.

Ягожихинскій заводъ 94.
Ядринцевъ Н. М. 181.
Язевая р. 431.
Якутская обл. 59, 335.
Якутскъ 199, 200, 332.
Ялуторовскъ 290, 294.
Ялуторовскій уѣздъ 290.
Ямаровскіе м. ис. 422.
Ярославль 433

Ѳеодоръ Іоанновичъ царь 153, 189.

Юровское с. 156.
Юрій II Вел. князь 437.

GUIDE

A TRAVERS LA SIBÉRIE

ET

LES TERRITOIRES RUSSES EN ASIE CENTRALE.

ANNÉE CINQUIÉME.

Composé par W. A. Dolgoroukoff.

TOMSK.
Typo-Lithographie P. J. Makouschine.
1900—1901.

GUIDE

A TRAVERS LA SIBÉRIE

ET

LES TERRITOIRES RUSSES EN ASIE CENTRALE.

Дозволено цензурою. Москва, 24 апрѣля 1900 года.

ТОМСК.
Typo-Lithographie P. I. Makouschine.
1900—1901.

TABLE DES MATIÈRES.

	Page.
Préface	I
Le Grand Transsibérien	1—2
La description de la ville de Tschelabinsk	3
» » » » » d'Ekaterinebourg	3—4
La division administrative de la Sibérie	4—5
Les discriptions des villes: Kourgane, Petropavlovsk, Omsk, Kaïnsk, et du village de Krivostchekovo (Novo-Nicolaevsk)	5—9
Lee discriptions des villes: Mariinsk, Atschinsk, Krasnoïarsk, Kansk, Nijnioudinsk, Irkoutsk et du village de Toulune	9—13
Le chemin de fer de l'Oural et les bateaux à vapeur de Loubimoff et des F-rs Kamenski.	13—14
Les descriptions des villes: Perme, Irbit, Kamischlove, Nijni-Taguil.	14—16
Les prix de voyage par les chemins de fer	16
Les communications de la Sibérie en bateaux à vapeur.—Sur les rivières du Bassin de l'Obi	16—17
Les discriptions des villes: Tumène, Tobolsk, Tomsk, Barnaoul, Biisk, Tara, Pavlodar et Semipalatinsk	17—26
Le service des bateaux à vapeur sur les rivières de la Sibérie Orientale	26—27
Le service des bateaux à vapeur sur les rivières du Bassin de l'Amour et sur le lac Baïkal.	27—28
Les voies de communication sur les mers d'Okhotsk et de Kamtschatka.	28
Les voies de terre de la Sibérie:	
Les descriptions des villes et des villages sur la chaussée entre Irkoutsk et Vladiwostok	29—34
La voie postale de la Sibérie Occidentale et les provinces des Steppes	35—38
Les voies postales de la Sibérie Orientale	38—42
Les voies de mer conduisant en Sibérie	42—43
Les territoires russes en Asie-Centrale	43—52
Boukhara	52—53
Khiwa	53—54
Le chemin de fer de Mandchourie	54—56

TABLE DES MATIÈRES.

Page.

Préface 1

Le Grand Transsibérien . . . . . 1—2

La description de la ville de Tscheljabinsk 3

» » » » d'Ekaterinebourg . . . . . 3—4

La division administrative de la Sibérie . . . . . 4—5

Les descriptions des villes: Kourgane, Petropavlovsk, Omsk, Kaïnsk, et du village de Krivoschekovo (Novo-Nicolaevsk) . 5—9

Les descriptions des villes: Marïinsk, Atschinsk, Krasnoïarsk, Kansk, Nijnioudinsk, Irkoutsk et du village de Touline . . 9—13

Le chemin de fer de l'Oural et les bateaux à vapeur de Koubinoff et des F^rs Kamenski. . . . . 13—14

Les descriptions des villes: Perme, Irbit, Kamischlove, Nijni-Tagouil. . . . . 14—16

Les prix de voyage par les chemins de fer 16

Les communications de la Sibérie en bateaux à vapeur.—Sur les rivières du Bassin de l'Obi . . . . . 16—17

Les descriptions des villes: Tumène, Tobolsk, Tomsk, Barnaoul, Biïsk, Tara, Pavlodar et Semipalatinsk . . . . . 17—26

Le service des bateaux à vapeur sur les rivières de la Sibérie Orientale . . . . . 26—27

Le service des bateaux à vapeur sur les rivières du Bassin de l'Amour et sur le lac Baïkal. . . . . 27—28

Les voies de communication sur les mers d'Okhotsk et de Kamtschatka. 28

Les voies de terre de la Sibérie:

Les descriptions des villes et des villages sur la chaussée entre Irkoutsk et Vladiwostok . . . . . 29—34

La voie postale de la Sibérie Occidentale et les provinces des Steppes . . . . . 35—38

Les voies postales de la Sibérie Orientale . . . . . 38—42

Les voies de mer conduisant en Sibérie . . . . . 42—43

Les territoires russes en Asie-Centrale . . . . . 43—52

Boukhara . . . . . 52—53

Khiwa . . . . . 53—54

Le chemin de fer de Mandchourie . . . . . 54—56

PRÉFACE.

Ayant entrepris en 1895 la publication d'un „Guide à travers la Sibérie et les territoires russes de l'Asie centrale" j'ai désiré le rendre accessible aux étrangers aussi, voilà pourquoi j'y ai introduit depuis la 2-e édition un texte français, depuis la 4-e j'y ai introduit, aussi un texte allemand, et depuis l'année 1900, le Guide paraîtra en cinq langues, la russe, la française et l'allemande, l'anglais et l'italien.

N'ayant pas la possibillité de donner en ces quatre dernières langues des renseignements détaillés sur la Sibérie et l'Asie centrale, j'ai tâché cependant de m'arranger de manière à ce qu'on pût y trouver en langue française et allemande, anglais et italien des renseignements succints sur toutes les villes et localités remarquables de la Sibérie et des territoires russes de l'Asie centrale, y compris les Etats vassaux de la Russie – Boukhara et Khiwa. Outre cela, les lecteurs trouveront dans le texte les vues de certaines localités, de certains monuments, de certaines antiquités, et les portraits de personnages distingués de la Russie d'Asie.

Dans l'édition présente, nous avons placé entre autres le portrait de Sa Majesté Nicolas Aleksandrovitsch, l'Empereur de toutes les Russies, le portrait de l'Empereur Alexandre II, qui a été le créateur des nouveaux réglements judiciaires promulgués en 1864, et celui du Ministre de la Justice Mr. N. W. Mouravieff sous lequel ces règlements ont été introduits et mis en pratique (en 1897) dans la Sibérie orientale et occidentale. Nous avons aussi placé le portrait de Mr. M. N. Zagoskine, le fondateur de la presse périodique particulière en Sibérie, et celui de Mr. G. N. Potanine, célèbre explorateur de la Mongolie. Tous deux, ils sont Sibériens d'origine et de naissance.

Tomsk, le 12—14 avril, 1900.

Rédacteur-Editeur **W. A. Dolgoroukoff.**

Grand Chemin de fer Transsiberien.

Le grand chemin de fer Transsibérien réunissant les points les plus éloignés de l'Asie à l'Europe n'est que la continuation du chemin de fer de Samara Zlatoust, et commençant à son point extrême, Tschélabinsk, il traverse la Sibérie occidentale et orientale et se termine à Vladivostok. La longueur de cette voie ferrée est de 7194 v. Lors de sa construction il a été divisé en 8 sections: De Tschélabinsk à Omsk, et d'Omsk à Obi (ces 2 sections formaient la ligne du chemin de fer de la Sibérie occidentale et comprennent un espace de 1324 v. Puis viennent les sections d'Obi á Irkoutsk (ligne du chemin de fer de la Sibérie centrale), qui comprend un espace de 1745 v., d'Irkoutsk à Misowskaïa (comprenant un espace de 292 v.), de Misowskaïa à Sretensk—1009 v., de Sretensk à Khabarowsk, 2000 v., de Khabarowskà à Grafskaïa (de nos jours portant le nom de Mouravief—Amoursky) 339 v. et de Grafskaïa à Vladivostok—337 v. (ligne du chemin de fer d'Oussouriisk).

Maintenant, la marche des trains de passagers et de marchandises est régulière dans les sections de Tschélabinsk à Omsk, et d'Omsk à Obi, (auparavant Krivochtokowo). Puis de Obi á la ville de Krasnoïarsk et plus loin les trains arrivent jusqu'à la ville d'Irkoutsk. La construction d'une branche de chemin de fer allant à Tomsk est aussi terminée, et le 22 juillet 1896, la ville de Tomsk a vu venir le premier train d'essai arrivé par cette voie. De plus la construction du chemin de fer de Transbaïkalie entre Irkoutsk et Baïkal, et Tschita et Srétensk, et du chemin de fer d'Oussouriisk entre Khabarowsk et Vladivostok a été terminée en 1897, et les trains de passagers et de marchandises circulent aussi sur cette ligne.

De cette manière il existe une voie de terre immédiate conduisant de la Russie européenne en Sibérie, et passant par Samara sur la ligne de chemin de fer de Samara Zlatoust. Cette dernière ligne a son point de départ de la station Batraki (près de la ville de district du gouvernement de Samara, Sizran. La longueur da cette voie est jusqu'à la station Batraki, de 1057 v.)

Le train, depuis Samara à Tschélabinsk est en route 33 h. 24 m. Depuis Tschélabinsk jusqu'à Obi par le chemin de fer de la Sibérie occidentale qui se joint à celui de la Sibérie centrale, le train est en marche 66 h. et 16 m. Depuis Moscou jusqu'à Obi, en passant par Toula (3584 v.) le train est en marche 156 h.

Il y a une communication directe de Moskou à Tchélabinsk en passant par Riazan (ce qui est un peu plus près), et par Toula. (Le passage par cette dernière ville offre cette commodité, que les personnes ayant pris des billets de train direct, vont de Moscou jusqu' à Tchélabinsk sans changer de waggon). Présentement, outre les trains de passagers, il y a des trains exprès qui vont de Pétersbourg à Irkoutsk. Sur toutes ces lignes de chemin de fer, le tarif général promulgué en 1894, est en vigueur. Depuis Samara il existe une ligne de chemin de fer à Orenbourg—393 verstes, et de Tschélabinsk, un embranchement à Ekaterinbourg—231 verstes.

En fait de villes, qui n'étant point situées dans les gouvernements de la Sibérie, s'y rapprochent par leur situation géographique, nous trouvons indispensable de remarquer:

Tchélabinsk, chef lieu de district, du gouvernement d'Orenbourg; près de 19891 habitants. La ville est située dans une vallée, aux deux bords de la rivière Miass. Sa situation est pittoresque. Par son commerce de céréales, cette ville est importante sur la pente asiatique de l'Oural. Il y a plusieurs églises russes, une chapelle de vieux-croyants, une mosquée et une synagogue. Il y a aussi un comptoir de la banque de l'état et les buraux de la direction du chemin de fer Sibérien Occidental; des fiacres, 4 hôtels avec des chambres meublées (assez mal entretenues) au prix depuis 50 cop. par jour (y compris le chauffage). A 9 verstes de la ville se trouve le lac Smolinskoïe, connu dans la contrée comme bains minéraux.

Ekaterinbourg, actuellement encore chef lieu du district du gouvernement de Perme, quoique il y ait plus de 43,000 habitants. Fondée en 1723, cette ville a reçu son nom en l'honneur de l'impératrice Cathérine I, épouse de l'empereur Pierre I. La ville possède beaucoup de belles bâtisses, un grand théâtre, 2 clubs, plusieurs imprimeries et bibliothèques. Outre la gazette ecclésiastique, on y rédige deux journaux privés: „l'Ourale", „La vie d'Ourale", „Revue des mines". Plusieurs églises russes, 1—de vieux-croyants, 1—luthérienne, 1—catholique, 1—mosquée et 1—synagogue; plusieurs écoles inférieures et supérieures; les comptoirs

de la banque de l'état, Sibérienne de commerce, et Volgo-Kamski de commerce; la lapiderie Impériale, l'observatoire methéorologique et magnétique, la Socíeté naturaliste Ouralienne etc. Il y a les bureaux de la direction des mines de l'Oural. La ville est éclairée par l'électricité. On y trouve des chambres garnies, des chambres pour voyageurs, et des hôtels, dont nous faisons remarquer „l'hôtel Américaìn", „Victoria" et „l'hôtel Plotnikoff". Les prix des chambres commencent d' 1 r. par jour. Il y a des fiacres et des voitures de transport (camions).

La Sibérie est divisée en six parties:

1) Sibérie occidentale (gouvernements de Tobolsk et de Tomsk);

2) Sibérie orientale (gouvernements d'Ienisseisk, d'Irkoutsk et l'oblaste de Yakoutsk);

3) Le pays des Steppes (pays des plaines) formé par les oblastes Akmolinskaia et Semipalatinskaia.

4) Zabaïkalskaia oblaste (territoire du côte oriental du lac de Baïkal);

5) Amourskaia obl. (aux rives des fleuves Amour et Oussouri), et

6) Primorskaia obl. et l'ile de Sakhaline (aux bords de l'Océan Pacifique). Sous le rapport administratif, le ministre de l'intérieur est le chef direct de la Sibérie Occidentale; l'Orientale est sous les ordres du général gouverneur d'Irkoutsk; les oblastes de l'extrème Orient,—Zabaïkalskaia, Amourskaia et Primorskaia forment le gouvernement général Amourski; celui du pays des Steppes est comprosé par les deux oblastes des Steppes.

En fait d'administration il y a une fort petite différence entre les gouvernements et les oblastes; les uns et les autres sont presque les mêmes unités territoriales, divisées en districts. Seulement, comme gouverneur des oblastes on nomme géneralement des personnages qui restent au service actuel militaire, avec le titre des gouverneurs militaires, et lé commandement en chef de toutes les troupes qui se trouvent dans la circonscription militaire de l'oblaste. Dans les gouvernements et oblastes où îl y a des gouverneurs civils, quoique ces derniers puissent avoir des grades militaires, les troupes sont commandées par leurs chefs directs. Les gouverneurs-généraux du pays des Steppes, sont en même temps commandants en chef de toutes les troupes qui se trouvent dans les gouvernements et oblastes qui forment la Sibérie Occidentale et Orientale.

Dans la Sibérie Occidentale il y a plus de 3.370,000 d'habitants des deux sexes, dont le 8% indigènes; le restant forme la population russe. Les indigènes sont: les tartares (environ 90,000), ostiaques et vogouls env. 40/m.), samoïèdes (env. 20/m.) et kalmyks (env. 20/m.). (il faut avouer que la statistique Sibérienne n'est point bien précise).

Le territoire occupe 41,500 lieues carrées géographiques.

Dans la Sibérie Orientale, dans les gouvernements d'Irkoutsk et de Ienisseisk occupant une surface de 62.000 l. c. géogr, on compte plus de 1.067,000 habitants, dont: 23% indigènes, 77% russes. En moyenne les

bouriates forment la plus grande partie indigène (env. 160/m), dont 20% chrétiens, le reste professe le buddaisme et un petit nombre-le-chamanisme païen, suivent les tribus toungouses, ostiaques, samoièdes et iakoutes.

Iakoutskaia oblaste occupe une surface de 73,000 l. c. géogr., ayant jusqu'à 262,000 habitants des deux sexes, dont les russes forment seulement environ le 7%; le reste indigènes dont la plupart iakoutes (env. 220,000), toungouses (env. 10,000), lamoutes, ioukaghires, tschouktchis, koriaks et d'autres tribus (en tout env. 4000).

Zabaïkalskaia oblaste a 11,000 l. c. géogr. et 664.100 habitants, dont le 70% russes et le 30% bouriates et toungouses.

Amourskaia a les mêmes dimensions que l'oblaste précédente, avec une population de 119,000 hommes, dont 80% russes, le restant indigènes nomades: orotschenes, ghilaks, corels, et d'autres; environ 1,000 coréens et 14,000 mandjoures qui s'occupent de l'agriculture et de l'élevage du bétail.

Primorskaia oblaste est divisée en deux parties: le pays de l'Oussouri et celui du bas Amour, situées dans les bassins des fleuves des même noms. La surface est de 70,000 l. c. géogr. avec une population de 221,000 hommes, dont le 67% russes, le restant indigènes nomades: mangounes, oroks, goldes etc. et environ 20,000 chinois et coréens, ayant des habitations fixes. On doit compter comme faisant partie du pays d'Oussouri l'ile de Sakhaline séparée du continent par le détroit Tartare, et le pays Okhotsko-Kamtschadal, occupant une surface de plus de 27,000 l. c. géogr. avec 35,000 habitants des deux sexes, dont le 80% indigènes: tschouktchis, koriaks et d'autres.

La population du gouvernement général des Steppes et oblaste Semiretschenskaia atteint 2.355,000 h. dont le 14% russes, et le 86% des tribus nomades de l'Asie Centrale, dont le 6% a des habitations fixes. La population indigène fixe est composée par les sartes (env. 35 m.), tarantschis et dounganes (80 m.), kirghises (plus de 146,000) et kalmyks (env. 25 m. h.).

Kourgane est la première ville sibérienne sur la partie Occidentale du Transsibérien. Chef lieu du district du gouvernement de Tobolsk, elle compte actuellement plus de 10,579 habitants (5303 c. l'hommes et 5276 des femmes). Fondée en 1663, cette ville a reçu son nom d'un immense tombeau antique (en russe *Kourgane*), qui jusqu'à présent est resté intact aux abords de la ville. Après Tiuméne, Kourgane est la ville la plus industrielle du gouvernement de Tobolsk. On y mène un grand commerce de bétail et de produits d'agriculture. Tous les ans il y a à Kourgane quatre foires, dont la plus considérable dure depuis le 14, jusqu à 28 décembre (27—10 janvier nouveau style).

Les opérations commerciales des foires dépassent 3 millions de roubles. Les principaux articles de l'export sont: le blé en

grain, la farine, la graisse, les peaux, le beurre, la viande (gelée), la mélasse de pommes de terre, le gibier et le poisson. A Kourgane existent: une banque d'escompte de la ville, avec un bilan de 2 millions de rs., plusieurs sociétés de bienfaisance, 2 bibliothèques, un dépôt d' instruments et machines d' agriculture, un hôpital entretenu aux frais de la ville, 2 écoles inférieures, un progymnase de 4 classes pour demoiselles, 5 églises russes, 2 hôtels et plusieurs auberges. La ville suivante est.

Petropavlovsk. gouvernement (oblaste) d'Akmolinsk,—environ 20,629 habitants. Par ses opérations commerciales cette ville est très importante dans la Sibérie Occidentale, car, principalement en forme d'échange, elle mène un large commerce avec les Kirghises, et les villes de l'Asie centrale: Tachkente et Boukhara. Il y a un comptoir de la banque de l'état, et une banque d'escompte de la ville, 5 églises russes, 6 mosquées et une synagogue. Deux hôtels.

Omsk, chef lieu de l'oblaste d'Akmolinsk, depuis 1882 est la résidence du général-gouverneur du pays des Steppes, et de l'archevêque de l'église russe. Plus de 50,492 (27,290 d'hommes u 23,202 des fam.) habitants. La ville est située le long de la rive droite du fleuve d'Irtyche, sur une ligne de trois verstes; elle est divisée en deux parties par la rivière Om (Omi). Fondée en 1716, sous le nom Omski ostrog (forteresse d'Omsk) elle avait pour but de dominer les kirghises, qui faisaient alors de fréquentes attaques contre la population russe. La plus grande partie des bâtisses se fait jusqu' àprésent en bois; les constructions les plus remarquables sont: le maison du général-gouverneur, l'école militaire (corps des cadets) etc. 12 églises russes, 1 catholique, 1 protestante (construites en briques), 1 de vieux croyants, 2 sinagogues, 1 mosquée en pierre, remarquable par la grandeur de ses dimensions, 24 écoles de différents types, y compris: deux gymnases pour les deux sexes, l'école militaire, le séminaire, et l'école inférieure des aides-chirurgiens. La ville possède une grande librairie bien fournie, un comptoir de la banque de l'état, une banque d'escompte de la ville avec un bilan de 2 millions de rs., une section de la banque Sibérienne de commerce, une société de pompiers-volontaires, des clubs militaires et civils, un musée de la section de la Société Impériale de la Sibérie Occidentale Géographique, des photographies, imprimeries, 2 bibliothèques, et un grand nombre de magasins largement fournis de toute sorte de produits et de marchandises. On y rédige: les mémoires de la

Société Impériale Géographique de la Sib. Occid., le journal officiel d'Akmolinsk, la gazette Kirghise des Steppes, en deux langues: russe et kirghise, et un journal privé: „Le pays des Steppes". Il y a deux hôtels et plusieurs auberges, ainsi que des fiacres.

Kaïnsk,—dernière ville sur la partie Occidentale—Sibérienne du Transsibérien; chef lieu du district du même nom. dans le gouvernement de Tomsk,—située à l'embouchure de la rivière Kaïnka, dans le Omi; d'après les rapports statistiques de l'année 1896. la ville compte 5858 (3292 hom. et 2566 fem.) habitants.



Rue à Omsk.—Strasse in Omsk.
(Люблинскій проспектъ въ Омскѣ).

Kaïnsk a été fondé en 1722, quand aux abords de la ville actuelle, on a construit une petite forteresse pour défendre les habitants, principalement des tartares ayant des habitations fixes, contre les attaques des tribus nomades—kalmyks et kirghises. Maintenant parmi les habitants il y a un assez fort % de juifs, et c'est pour cela que Kaïnsk est appelé par le peuple la „Jérusalem Sibérienne". Outre cela dans la ville et dans les villages du district de Kaïnsk, on fixe chaque année un grand nombre d'exilés, condamnés à la Sibérie Occidentale à perpétuité ou à un séjour plus ôu moins prolongé. La ville possède: un progymnase pour demoiselles, 3 écoles inférieures, 1 hôpital (pour 55 malades), 3 médecins, plusieurs aides-chirurgiens, apprentis médecins et sages-femmes; une bibliothèque publique, un club, une société

protectrice de l'instruction primaire, une station météorologique, il y a des fiacres et des habitants qui offrent des chambres meublées pour les voyageurs. Il y a par an deux foires dont les opérations dépassent 100,000 roubles. Les produits apportés aux foires par les paysans des environs sont: des céréales, du poisson séché et salé, du miel, de la cire, de la graisse de beuf, du beurre. Les usines et les ateliers industriels et artisans dépassent le nombre de 40; 2 églises russes et 1 synagogue. La ville et le district de Kaïnsk occupent une surface de 67,211 verstes carrées. La population s'occupe, d'agriculture et de l'élevage du bétail; la terre est assez fertile; il s' y trouve beaucoup de lacs avec de l'eau douce et salée, et une quantité de poissons. Dans le district il y a de grands terrains inhabités et innoccupés, mis actuellement en évidence par la levée des plans. Sur ces terrains depuis l'année 1897 doit être établie la plus grande partie des émigrés arrivant comme colons en Sibérie Occidentale de la Russie Européenne. A 30 verstes de la ville se trouve la lac Oustiantsevskoïe, connu dans la contrée comme bains minéraux.

Krivostchekovo est le dernier point du chemin de fer Sibérien-Occidental. L'ancien village de Krivostchekovo situé au bord de l'Obi, est actuellement placé un peu plus loin et de l'autre côté du fleuve, dans le courant des dernières années il s'est formé une nouvelle bourgade nomée Novo-Nikolaevsk, à laquelle, eu égard à sa situation sur les bords d'une grande rivière navigable et à côté du chemin de fer, on prédit un brillant avenir. Quoique sa fondation date à peine du commencement de la construction du Transsibérien, la bourgade se développe très vite et compte maintenant environ, 5,000 hab. des deux sexes, plusieurs magasins et boutiques et une école. Pour les voyageurs il y a un restaurant tenu par Vorsine et Olounine, avec des chambres meublées au prix depuis 1 r. par jour. On ne peut point louer la cuisine de cet établissement; au buffet de la gare on peut avoir une bien meilleure table et même à meilleur marché.

Dans toutes les villes que nous avons mentionnées il y a des bureaux de poste et de télégraphe.

En été, ainsi que nous l'avons déjà dit, on peut faire par eau le chemin entre Tomsk et Krivostchekowo (Obi)—station du chemin de fer Sibérien-Central.

Mariinsk—ville sur la partie Obi-Krasnoiarsk, chef lieu du district du même nom, du gouvernement de Tomsk, située au bord de la rivière Kia, qui se jette dans une rivière considérable—

le Tschoulim, à 56° 18′ de latitude et 57° 25′ de longitude géographique.

Premièrement ce n'était qu'un village nommé Kiiskoie, mais en 1856 il a reçu les droits d'une ville, et en 1857 a été appelé Mariinsk; en même temps, de la partie orientale de l'ancien district de Tomsk, fut formé le district de Mariinsk. Le village Kiiskoe est devenu important, car au moment du développement de l'exploitation de l'or, il était le point central de toutes les opérations administratives des chercheurs et exploitateurs d'or, mais ne faisant aucun commerce spécial.

Mariinsk compte actuellement environ 8300 habitants (des hom. 4323 et des fem. 3977). La ville, comme la plupart des villes sibériennes, ne se distingue ni par sa propreté, ni son bon entretien. Une fois par an il y a une foire depuis le $^{16}/_{29}$ Octobre, jusqu' au $^{15}/_{28}$ Novembre; ses opérations commerciales sont peu considérables. Il y a deux écoles inférieures pour filles et garçons, un club, un ambulatoire, un asile pour les infirmes et un asile de nuit, 2—médecins, 3—aide-chirurgiens, 2—sages-femmes, 1--pharmacie, 3--églises russes, 1—synogogue, 1 hôtel avec des chambres meublées depuis 1 rs. par jour, entretenues très modestement, et plusieurs auberges, ou pour le logement avec la nourriture on paye 1 r.—1 r. 50 cop. par. jour. Aux auberges la nourriture est des plus simples, mais préparée avec des provisions fraiches. La cuisine est meilleure à la gare du chemin de fer, quoique les prix soient plus élevés. Il y a des fiacres au prix de 15 cop. la course, et 25 cop. l'heure. La population est principalement russe, avec un fort % d'exilés, car la ville et le district de Mariinsk sont aussi désignés comme lieu de déportation.

Au sud du district, où il y a de grandes foréts, se trouvent des couches de sables aurifères. Ces couches ne se distinguent point par leur richesse, mais généralement elles se trouvent dans des conditions propices pour l'exploitation. Dans le courant des dernières dix années, des travaux de recherches ont constaté dans divers points du district l'existence de filons de minérai aurifère, mais par manque de savoir et de capitaux nécessaires, personne ne commence l'exploitation, quoique les analyses chimiques faites en Russie et même à Paris, aient prouvé la richesse de ces minérais.

Dans les derniers temps la population du district a sensiblement augmenté par l'affluence des émigrés arivant en Sibérie de la Russie Européene, pour coloniser les grands terrains jusqu'à présent inoccupés, n'ayant jamais été cultivés.

Atchinsk—ville suivante après Mariinsk, chef lieu du district du gouvernement d'Ienisseisk, située sur la rive droite de la riviére Tschoulim, qui se jette dans le Obi à 90 verstes de la ville de Tomsk. Cette vlle a été fondée au XVII siécle. Il y a à Atchinsk environ 6714 (3453 et 3261 fem.) habitants, mais au printemps et en été, après l'ouverture de la navigation, sa population augmente. La ville est traversée par le grand chemin de poste Sibérien. Plus ou moins depuis le $^{5}/_{17}$— $^{12}/_{24}$ Mai, jusqu'au $^{1}/_{13}$ Juillet, de Tiumene, Barnaoul et Tomsk, arrivent à Atchinsk des bateaux à vapeur, traînant à la remorque des barques chargées de marchandises. Sur ces bateaux il y a des places pour les passagers mais les prix de passage ne sont point fixés. Ces prix dépendent de la bonne volonté des propriétaires des bateaux. Sur ces bateaux il n'y a point de buffets. Les bateaux à vapeur font le chemin d'Atchinsk à Tomsk en $2^{1}/_{2}$—3 jours, mais pour faire le trajet de Tomsk à Atchinsk, il leur faut plus de 10 jours car ils doivent faire plus de 2,000 verstes contre le courant. Les voyageurs qui désirent faire leur voyage en bateau à vapeur, doivent s'approvisioner, car aux villages ou s'arrêtent les bateaux, on peut trouver seulement du pain mal cuit, du lait, des oeufs et du menu poisson. Au commencement de la navigation, le voyageurs doit être muni d'une pelisse, car les journées et surtout les nuits sont froides. Le chemin de fer Sibérien-Central passe à $1^{1}/_{2}$ verste au nord de la ville d'Atchinsk. La ville possède: 4 églises russes, un bureau de poste et de télégraphe, 6 écoles, un petit musée, une bibliothèque avec 300 oeuvres, une imprimerie, un club, 3 hôpitaux, 6 médecins, 1 asile d'infirmes, 1 asile de nuit. Il y a un hôtel avec des chambres meublées pour les voyageurs au prix 1—2 rs. par jour. Des fiacres à 20 cop. le trajet ét 25 cop. l'heure. Plusieurs magasins.

Krasnoïarsk, ville suivante après Atchinsk—chef lieu du gouvernement d'Ienisseisk; située á 56° 1′ de latitude, et 43° 4′ de longitude géographique. La ville se trouve sur une presqu 'ile formée par la rivière d' Ienissei et une petite rivière, la Katcha, qui dans la ville même, se jette du côte gauche dans le Ienissei. Il y a plus de 26600 habitants des deux sexes (14,573 et des fem. 12,027). La ville a été fondée en 1628, sous le nom de forteresse de Krasni-Iar (vallée rouge), et destinée à combatre les tribus nomades tartares. Elle a reçu son nom des montagnes qui l'entourent et qui contiennent beaucoup d'argile rouge. Les environs de Krasnoïarsk sont très beaux, surtout de l'autre côté de la rivière d'Ienissei, où passe la chaine des montagnes Kaissounski, couverte de fôrets. La beauté sévère de ces montagnes est rehaussée par leurs pentes rapides. Krasnoïarsk est le chef lieu du gouvernement depuis 1822. A Krasnoïarsk il y a 10 églises russes, l'archevêché avec son église, 5 chapelles, 2 cloitres d'hommes

avec 25 moines, 1—église catholique, 1—protestante, 1—synagogue, 1—hôpital pour 145 malades, entretenu aux frais de la ville, un ambulatoire privé, une maison d'aliénés. 3—pharmacies, près de 20 médecins, 1—dentiste, 1—vétérinaire, des aides-chirurgiens, des sages-femmes. Plusieurs photographies, 1—bibliotheque publique, 1—privée, 1—librairie de Komaroff, 3—imprimeries, dont deux (celles de Koudriavtzeff et de Smirnoff) ont des ateliers lithographiques. On y édit: „le Ienissei" journal politique et littéraire, paraissant 3 fois par semaine (prix 7 rs. par an), rédacteur—éditeur E. F. Koudriavtzeff; „le journal officiel du gouvernement d'Ienissei", „le journal ecclésiatique" et „les mémoires de la Société des médecins du gouvernement d'Ienissei". Il y a un musée avec des collections au nombre de 12,350 objets, plusieurs sociétés de bienfaisance, la Société des médecins du gouvernement d'Ienisseisk, la société protectrice de l'instruction primaire, une société de consommateurs, deux clubs: l'assemblée et le club d'artisans; (l'entrée au premier, pour les personnes recommandées par un des membres, coute 50 cop., au second—25 cop. par. personne). Plusieurs hôtels, chambres garnies et auberges.



Une idole bouriate. —Бурятскій идолъ.

(Ein Götzen der Buriaten).

Kansk, chef lieu de district du gouvernement d'Ienisseisk, situé sur la rive droite de la rivière Kana à l'embouchure de la rivière Taraï; fondé en 1628; il y a jusqu'à 8236 habitants (5052 et des fem. 3184). La ville posséde 2 écoles, un bureau de poste et de télégraphe, une banque d'escompte, un hôtel et plusieurs auberges.

Nijnioudinsk, chef lieu de district du gouvernement d'Irkoutsk sur la rive droite de la rivière Ouda. Il y a plus de 5803 habitants (3355 et des fem. 2488), un bureau de poste et de télégraphe, un club, un hôtel.

Touloune, village considérable ou il y a une école, un hôpital, un bureau de poste et de télégraphe, et des auberges. Il y a plus 5000 habitants.

Irkoutsk, chef lieu du gouvernement du même nom. Cette ville est considérée comme capitale de la Sibérie Orientale; elle est située à 52° 16′ de latitude et à 104° 16′ de longitude (depuis Grinv). On compte sa fondation depuis l'année 1652. Dans cette ville sont concentrés les bureaux centrals de l'administration de la Sibérie Orientale, ainsi que la direction de poste et de télégraphe de cette province. Il y a jusqu'à 51434 habitants des deux sexes (26517 et des fem. 24917). La ville posséde 20 églises russes. 1 catholique, 1 luthérienne, 2 synagogues, et aux environs de la ville 2 cloitres: Snamenski pour femmes, et Vosnésenski pour hommes. Dans ce dernier se trouvent, dans un reliquaire en argent, les reliques de Saint Innocent, premier évêque d'Irkoutsk. La ville posséde plus de 40 établissements pour l'instruction publique, dont nous distinguons: deux gymnases pour garçons et pour demoiselles, un institut pour demoiselles, un séminaire, un séminaire d'instituteurs, une école militaire, une technique et t. c. Il y a les sections de la banque de l'Etat, de la banque Sibérienne de commerce, et de la banque de l'asile fondé par E. Miedwédnikova, beaucoup de sociétés de bienfaisance et d'autres; des médecins, sages-femmes, aides—chirurgiens, un hôpital, des pharmacies, plusieurs hôtels—„Déko", „Sibirskaia"—et auberges, avec des chambres depuis 1 rs. par jour.

Les fiacres sont au prix 20 cop. le trajet et 40 cop. l'heure; la nuit ces prix augmentent de moitié. La ville est la résidence du général-gouverneur d'Irkoutsk, qui est en même temps commandant en chef des troupes de la circonscription militaire de la province, et la résidence de l'archévêque, portant le titre-d'archévêque d'Irkoutsk et de Verkholensk. En fait de sociétés savantes nous citons: La section Orientale-Sibérienne de la société Impériale Géorgaphique, et la société des médecins de la Sibérie-Orientale. A Irkoutsk paraissent: „Vostotschnoe Obozrénie" (la Revue Orientale), journal d'un caractére littéraire, paraissant chaque jour, fondé par N. M. Iadrinzeff, dont le portrait a été placé dans le „Guide", (deuxième et troisième édition) actuellement rédigé par I. I. Popoff; „Les mémoires de la section Orientale-Sibérienne de la Société Impériale Géographique", „La Gazette officielle du gouvernement d'Irkoutsk", Les mémoires de la Municipalité (Douma) de la ville d'Irkoutsk", „Les protocôles de la société médicale Orientale-Sibérienne" et „Les circulaires aux établisse-

ments pour l'instruction publique en Sibérie Orientale". Il y a un musée, un observatoire magnétique et astronomique, une bibliothèque publique et un cabinet de lecture gratuit, portant le nom de A. V. Potanina, défunte en 1893, femme du littérateur sibérien bien connu et explorateur de l'Asie, G. N. Potanine, dont le portrait, est placé dans le „Guide". Sa femme a partagé ses travaux et ses voyages et elle est l'auteur de plusieurs articles sur l'etnographie imprimés dans une édition spéciale.

En fait de magasins qn'on y trouve nous faisons remarquer; la libraire de P. J. Makouschine, modes et mercerie de Stakheeff et de Vtoroff, chaussures de Zamiatine, fourrures de Vtoroff, Kalméer et d'autres.

Depuis le moment où la province de l'Amour a été transformée en un gouvernement général indépendant de celui d'Irkoutsk, et à cause du développement économique de cette province jointe par la voie maritime aboutissante à Vladivostok, avec Odessa et l'Amérique,—Irkoutsk, a perdu de l'ancienne importance commerciale, industrielle et économique qu'il avait auparavant en Sibérie Orientale, tandis que le gouvernement général de l'Amour fait de grands progrés en fait de culture. Le liaison d'Irkoutsk avec le gouverneur d'Ienisseisk se borne à des relations officielles avec le gouverneur-général et plusieurs autres bureaux centrals de l'administration, comme celui de l'octroi, de la poste et du controle. Ses affaires de commerce avec l'oblaste de Iakoutsk n'ont point changé, à cause de fortes dimmensions de l'exploitation de l'or qui existe dans cette province, et à cause d'autres circonstances. Il a aussi conservé les mêmes relations avec la partie occidentale de la province Transbaïkailienne.

Aux mines d'or du gouvernement d'Irkoutsk portant le nom du système de Birussa, qui est sous la surveillance de la direction des mines d'Irkoutsk, en été de 1893 en a lavé 35,796,920 poudes de sables aurifères, dont en a tiré environ 25¼ p. d'or. Outre cela au laboratoire de la direction des mines d'Irkoutsk on fond annuelement plus de 600 poudes d'or, tiré dans le reste de la Sibérie Orientale et expédié en lingots à la monnaie de St.-Pétersbourg.

Le chemin de fer de l'Oural.

La ligne du chemin de fer de l'Oural commence à Tumène, aboutissant à la ville de Perme. Tumène est la dernière ville sibérienne sur la frontiére des gouvernements de Tobolsk et de Perme, faisant déja partie de la Russie Européenne. De cette maniére la ligne joint directement la grande voie d'eau Sibèrienne, depuis Tomsk à Tumène, par les rivières: Tomi, Obi, Irtisch, Tobol, et Toura,—avec la Russïe Européenne. De Perme, sur les rivières Kama et Volga, les bateaux à vapeur mènent directement à Nijni-

Novgorod, d'où par le chemin de fer on arrive à Moscou et á St.-Petersbourg. Plus haut après l'itinéraire du chemin de fer de l'Oural, nous avons placé les prix du voyage, aller et retour, entre Perme et Nijni-Novgorod, en bateaux à vapeur de I. I. Lubimoff et Frs Kamenski. Quoique l'itinéraire des voies d'eau de la Russie Européenne n'entre pas dans le programme de notre édition, nous l'avons placé pour la commodité des personnes, désirant arriver en Sibérie en été, en profitant de la navigation.

La description des villes traversées par le chemin de fer de l'Oural est aussi en dehors du programme de notre édition, car outre Tumène, toutes ces villes font partie de la Russie Européenne, cependant nous trouvôns nécessaire de donner quelques notions sur Perme, Kamischlov, Irbite et le village de Nijni-Tagil. Quant à la ville d'Ekaterinbourg, nous avons déjà placé plus haut sa description.

Perme—chef lieu du gouvernement, se trouve à 58° 1′ de latitude et 74° 6′ de longitude géogr, Fondée au commencement du XVIII siécle, premièrement comme fondérie de cuivre sous le nom de Egojinski, elle fut en 1781, nomée ville de Perme. La ville est située au bord de la Kama, rivière navigable qui se jette dans le Volga. Il y plus de 46,000 habitants. Plusieurs églises, des établissements d'instruction publique, un théâtre, des imprimeries, banques, plus de 30 usines et fabriques, dont une très grande fonderie de canons, propriété de l'Etat, où on fait des canons du plus gros calibre; beaucoup de magasins avec toute sorte de marchandises, plusieurs hôtels, chambres meublées et auberges. Parmi les hôtels nous mentionnons celui de „la Bourse“ (Birjevaia). Les journaux privés n'y sont point rédigés, mais ii y parait le „journal du gouvernement de Perme“ et „la gazette ecclésiastique“. Le district ainsi que tout le gouvernement de Perme est très forestier, et on y exploite des richesses minérales: de l'or, de la platine, du minéral de cuivre, du fer, de la houille etc. La province de Perme était connue au moyen âge par les Skandinaves, sous le nom de la „Biarmie“ et par les Grecs, sous le nom de la „Permie“, habitée par des nations d'origine Finne.

Dans les limites du gouvernement de Perme, se trouve la ville *d'Irbite*, chef lieu du district, connue par sa foire qui dure depuis le 1/13 Fevrier. jusqu'au 1/13 Mars. La foire d'Irbite est le point de jonction des marchandises européenes transportées en l'Orient, avec les marchandises qui arrivent de l'Asie vers l'Occident Depuis la construction des chemins de fer, la foire d'Irbite commence à perdre de son ancienne importance, mais jusqu'à présent on y apporte pour plus de 40 milions de roubles de marchandises et il y arrive plus 100,000 hommes. Irbite par soi-même n'est qu'une petite ville ayant 5855 habitants.

Kamischlov—chef lieu du district du gouvernement de Perme, fondé en 1667. il y a environ 7000 habitants. Dans le district, à 15 verstes de la station Bogdanovitsch (bogdanovka) du chemin de fer de l'Oural se trouvent les eaux minérales Kouriinski, alcali-ferrugineuses, propices contre le rhumatisme chronique, la paralysie, la phtysie, les scrofules, l'anémie

etc. Dans l'établissement des eaux minérales, pendant la saison de la cure, demeure constamment un docteur. Il y a un hôtel, et à louer des maisons particulières meublées. Chez les habitants du village Kouriinskoe situé à proximité de l'établissement, on trouve aussi des logements. La vie en général n'est point chère. Comme divertissements on y trouve: des quilles, un billard, une gymnastique, des jeux d'enfants. Un orchestre fait de la musique tous les soirs.

Dans le district de Krasnooufimsk du gouvernement de Perme, à 102 verstes d'Ekaterinbourg et 75 v. de la station Taraskoyo, se trouvent des eaux minérales sulfuriques salées, nommées Nijne-Serginski. La saison de la cure dure depuis le 1/13 Juin jusqu'au 1/13 Août. Les eaux sont salataires pour le rhumatisme, le sifilis, les scrofules, l'anémie, les maladies de l'estomac et d'intestins et l'empoisonnement par les poisons métalliques (surtout par le mercure). Il y a un hotel avec des chambres meublées depuis 20 jusqu'à 60 rs. par saison, ainsi que de petites maisons particulières, depuis 65 jusqu'a 125 rs. par saison; des billards, des quilles, des jeux d'enfants, un orchestre etc. Un médicin y demeure pendant toute la saison.

Nous mentionnons encore le village de *Nijni-Taguil*, situé sur la pente Asiate de la chaine de l'Oural, au bord d'une petite rivière nomée Taguil, près de la station du chemin de fer de l'Oural. C'est le point le plus peuplé du gouvernement de Perme et il se distingue par l'activité industrielle et minière. Actuellement il y a plus de 40,000 habitants. Ce village a été fondé au commencement du XVIII siècle par Nikita Demidoff, qui y a trouvé des minéraux de cuivre et du fer magnétique d'une richesse extraordinaire, et y a fondé les premières fonderies de cuivre et de fer, ainsi que les premières usines Ouraliennes; plus tard aux environs de NijnieTaguil on a trouvé de l'or, de la platine et de la houille. Récompensant les services rendus à la Russie par Demidoff, Pierre le Grand lui fit cadeau de tout le district minier de Taguil, occupant une surface forestiére de 650,000 desiatines, où maintenant il y a plns de 10 usines, qui produisent principalement le fer et l'acier. Dernierèment on y a fondé une immense fabrique de rails en acier, d'où provient une forte partie des rails, fournis pour la construction du Transsibérien. Nijni-Taguil avec toutes ses mines, usines et fabriques appartient à la famille des Demidoff, qui porte maintenant le titre de prince San Donato. A Nijni-Taguil il a un riche musée, ou le visiteur peut faire connaissance avec l'histoire du développement industriel et minier de l'Oural. Il y a aussi un hôpital pour 35 malades entretenu par le propriétaire, plusieurs écoles, un club, beaucoup de magasins, un hôtel, des auberges etc.

Les prix d'après le tarif de 1894, (de tous les chemins de fer de la Russie), y compris le 15o/° de l'impôt au profit de l'Etat sont, calculés de la manière suivante:

Les passagers de III classe payent par chaque verste pour le trajet depuis 1 jusqu'à 300 verstes, par 1,4357 cop. pour les premiéres 160

verstes, et depuis 161 à 300 v., on ajoute au prix de 2 rs. 30 c. pour les 160 v,—0,9 cop. par chaque nouvelle verste; en dépassant 301 v, on compte le prix non par verstes, mais par 20 cop. la distance (poïasse), sans diminuer le prix, en cas si la distance entière n'est point traversée. Les dimmensions des distances sont:

depuis	300	jusqu'à	500	verstes,	8	distances	par	25	v.	chaque
„	501	„	710	„	7	„	„	30	„	„
„	711	„	990	„	8	„	„	35	„	„
„	991	„	1510	„	13	„	„	40	„	„
en plus du dernier trajet								50	„	„

D'après ce compte, pour calculer le prix du voyage pour un trajet de plus de 300 v., au prix des premières 300 v. il faut ajuter le coût de tout le nombre des distances qui doivent être traversées par le voyageur. Par exemple le prix du voyage par divers distances doit former: 1—distance (301—326 v.)=3 rs. 56 cop.+24 cop=3 rs 80 cop.; 2 distances (326—350 v.)=3 rs. 80 cop.+20 cop.=4 rs.; 3 distances (351—375 v.)=4 rs.+20 cop.=4 rs. 20 cop. etc. Pour obtenir le côut du voyage en II classe, il faut multiplier celui de la III cl. par $1^1/_2$, et pour obtenir celui de la I cl. il faut multiplier celui de la III par $2^1/_2$%. Par distances le côut de la II cl. augmente à chaque distance de 30 cop. et celui de la I cl.—de 50 cop.

Pour le bagage des passagers pour le trajet de I jusqu'à 300 v., on paye par chaque verste $^1/_{20}$+15% d'impôt pour le poids de chaque 10 livres; pour la première distance de 301 jusqu'à 325 v. on paye le même prix, comme pour 300 v., c'est à dire 17,25 cop.; et pour chaque distance suivante le prix augmente de $1^1/_2$ cop par. chaque dizaine de livres.

Les communications de la Sibérie en bateaux à vapeur.

Sur les rivières du Bassin de l'Obi.

Les bateaux à vapeur ont commencé à circuler sur les rivières du bassin de l'Obi (Sibérie Occidentale) en 1844. Le premier bateau à vapeur qui a commencé a faire le service entre Tomsk et Tumène, portait le nom de „Osnova“ (la Base); il fut acheté par le conseiller de commerce N. F. Miasnikoff. Maintenant il y a déjà jusqu'à 100 bateaux apartenant à divers entrepreneurs et faisant le service sur les rivières de la Sibérie Occidentale. L'Obi avec les rivières qui s'y jettent, se trouve être la principale voie d'eau de la Sibérie Occidentale, car elle traverse ses parties les plus fertiles, et réprésente son anneau

de liaison avec la Russie Européenne, l'Empire Chinois, et les bords de l'Océan Glacial aux embouchures de l'Obi. Les communications par eau forment 4 lignes sur lesquelles les bateaux à vapeur font leur service: 1) entre Tomsk—Tobolsk et Tumène; 2) Tumène—Tobolsk—Omsk et Semipalatinsk; 3) Tomsk —Barnaoul et Biisk et 4) Tomsk et Atschinsk. Il n'y a que les bateaux de la C-ie Kourbatoff et Ignatoff et ceux de la Société de Trapeznikoff, qui de deux cotés font le service réglé entre Tumène, Tobolsk et Tomsk ainsi qu'entre Tumène, Omsk et Semipalatinsk.

Généralement la navigation commence vers la moitié du mois de Mai, et finit vers la fin du mois de Septembre. Les bateaux à vapeur font le trajet entre Tomsk et Tumène, ainsi que le retour, en 8 où 10 jours. Le même trajet se fait par les bateaux légers, de E. Mielnikoff, Plotnikoff, et B. Eldestein, en 7—8 jours. Le cours de ces bateaux n'est point réglé, dépendant des entrepreneurs et propriétaires. Sur tous les bateaux à vapeur mixtes (passagers et marchandises) et légers, il y a des cuisines et des buffets. Les plats à la carte y sont aux prix de 30 à 60 cop. la portion. L'eau bouillante avec le service complet pour le thé—5 à 10 cop. par. personne. Diners à 75 cop. et 1 r. La cuisine est généralement bonne, les provisions sont fraiches. La plupart des bateaux sont éclairés par l'électricité. Nous recommandons aux personnes qui ont des moyens restreints de s'approvisionner de thé, de sucre et d'autres provisions de bouche, car aux stations où s'arrêtent les bateaux, on peut seulement trouver des oeufs, du lait, quelques fruits et du poisson frais. Sur divers bateaux il y a une taxe spéciale pour les plats qui y sont préparés avec les provisions des passagers.

Presque tous les ans, vers l'automne, l'eau est très basse dans les parties supérieures de l'Obi, ainsi que dans les rivières qui s'y jettent ce qui est nuisible au développement du service des bateaux à vapeur. C'est seulement par les grandes eaux, que les bateaux arrivent directement de Tomsk à Tumène. Quand l'eau baisse, les bateaux à vapeur arrivant vers Tomsk, s'arrêtent à la station de Tscheremoschniki, située à 5—6 verstes de la ville près de la gare de l'embranchement de chemin de fer, et en arrivant vers Tumène, ils s'arrêtent au village de Ievlewa. Pour le voyage en chevaux de ce village à Tumène, on doit souvent payer très cher aux paysans des environs.

Tumène,—point de départ des bateaux à vapeur Sibériens et fin du chemin de fer de l'Oural. La ville est située au bord de la rivière Toura, à 57° 10′ de latitude et 83° 12′ de longitude; chef lieu du district du gouvernement de Tobolsk, ayant actuellement 29588 (14988 et 14,600 f.) habitants. Jadis à la même place existait une ville tartare „Tchangui—Toura“, connue encore

dans le milieu du XV siècle. Tumène fut fondée en 1586, bientôt après la conquête de la Sibérie par Ermak Timofeevitsch (Ermak fils de Timothée), et se trouve être une des plus anciennes villes de la Sibérie. Le nom de Tumène a pour origine les mots tartares: „*tu*“—propriété, et „*man ia*“—ma proprieté. L'importance de Tumène en fait de commerce date depuis longtemps, car cette ville, grâce à la voie d'eau conduisant à Tobolsk et Tomsk, était le point de jonction le plus proche entre la Sibérie et la Russie Européenne. La principale production de Tumène consiste en cuirs tannés et tapis en laine; quoique ces derniers ne se distinguent point par leur élégance, ils sont très appréciés étant durables et à bon marché, c'est pour cela qu'on les vend en grande quantité non seulement en Sibérie, mais aussi en dehors de ses limites. A Tumène il y a une foire qui dure depuis le 20 Juin jusqu'au 20 Juillet, mais ses opérations commerciales sont peu considérables. Il y a 15 établissements de l'instruction publique, plus de 10 églises russes et 1 cloitre pour hommes, un hôpital de la ville et l'ambulatoire militaire. 6 médecins, plusieurs sages-femmes et aides-chirurgiens, 2 clubs, un théâtre, plusieurs stations de bateaux à vapeur, deux jardins publics, deux hôtels. Une banque d'escompte de la ville, la section de la banque de commerce Sibérienne, un comptoir de banque privée d'Andreeff avec un „mont-de-piété“ (caisse de gages), trois imprimeries, plusieurs photographies, une libraire à l'enseigne „Au profit mutuel“ (Obstchaia polza), beaucoup de magasins avec toute sorte de marchandises, une fabrique de papier de Stcherbakoff etc. Un réseau de télephone, un bureau de télégraphe et des fiacres sans taxe fixe pour le trajet ou par heure. A Tumène parait la gazette („Sibirskaïa Torgovaïa“), réd. A. A. Kriloff.

Tobolsk—chef lieu du gouvernement du même nom, situé vis à vis de l'embouchure de la rivière Tobol, sur la rive droite de l'Irtiche, à 58° 12′ de latitude et 85″ 44′ de longitude. La ville a été fondée en 1587 en qualité de forteresse. En 1708 elle devint chef lieu du gouvernement Sibérien, dans les limites duquel étaient inclus dans ce temps, non seulement toute la Sibérie, mais le gouvernement de Perme et une partie de celui de Viatka. Une partie de la ville est située sur le bord escarpé de l'Irtiche, l'autre dans la vallée. Cette partie de la ville de Tobolsk est marécageuse, malsaine et souvent inondée par les crues de l'Irtiche. De loin, de l'autre côté de l'Irtiche, Tobolsk avec ses églises, le Kremin et les bâtiments du gouvernement, fait

de l'effet et parait être une fort belle ville. Il y a actuellement environ 20,427 habitants (10668 et des fem. 9759). 15 églises russes, un cloitre d'hommes, une église catholique et une synagogue. Plusieurs établissements pour l'instructin publique, dont un gymnase classique, une école pour filles, l'école technique-industrielle. l'école des aides-véterinaires et chirurgiens, un séminaire, des écoles paroissiales etc. C'est la résidence de l'archêveque de l'église russe, qui porte le titre de l'archêveque de „Tobolsk et de la Sibérie". Il y parait: „La gazette officielle du

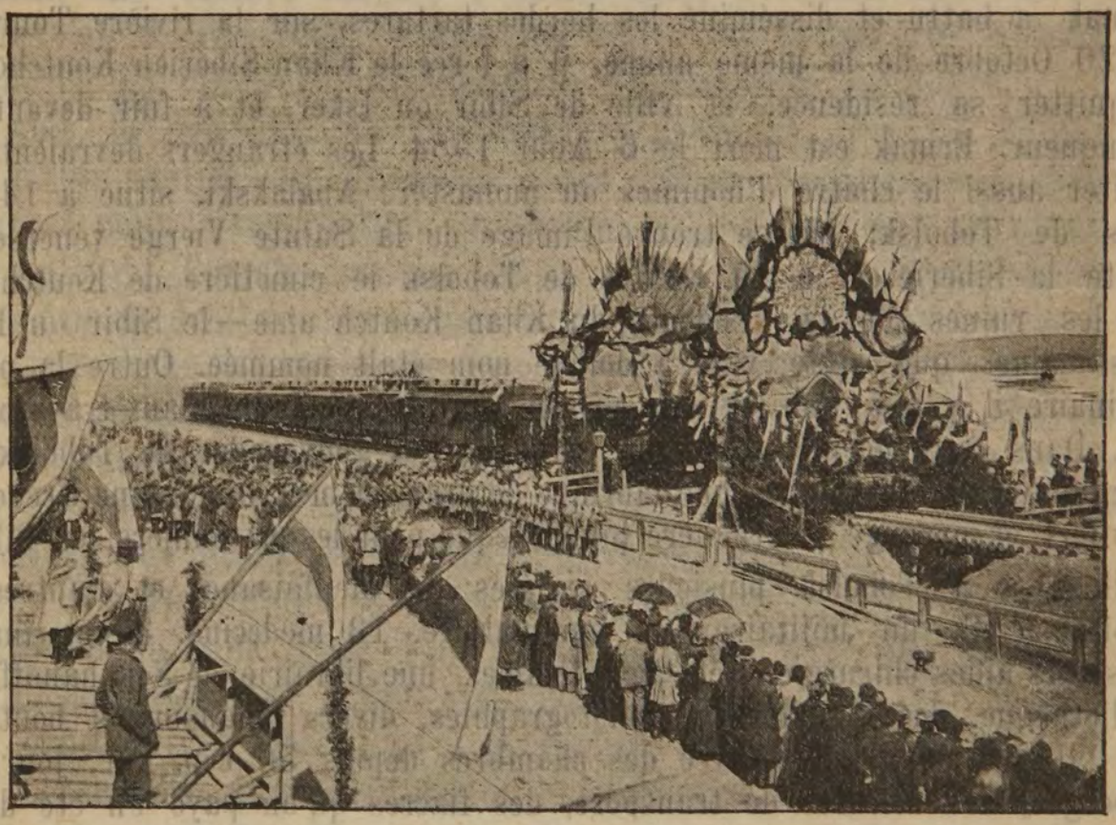

Rencontre du premier train d'Irkoutsk.

gouvernement", „La gazette ecclésiastique", „L'annuaire du musée de Tobolsk" et „La feuille Sibérienne" (Sibirski Listok) journal privé, ayant un caractère principalement commercial et économique Deux banques—celle d'escompte de la ville et la section de la banque de l'Etat.

Les curiosités de Tobolsk sont: le Kremin entouré d'une muraille, avec une grande tour murée; la cathédrale de Sainte-Sophie, dans la sacristie de laquelle on conserve beaucoup d'objets antiques. Un musée qui est sous la protection de Sa Majesté l'Empereur Nicolas Aleksandrovitsch; les collections du musée sont dignes d'être remarquées; tout le monde peut visiter le musée tous les jours, excepté les Lundis; on paye l'entrée 20

cop. par personne, les enfants et les militaires payent par 10 cop. Le monument du conquérant de la Sibérie. Le vrai nom de famille, ni l'origine de ce héros ne sont précisément connus. On suppose que *Ermak*, n'est qu'un surnom, car un pareil nom n'existe point en russe, et Timofeevitch est le nom de baptème de son père. Sa célébrité commence depuis le moment où, sur le Volga, il est devenu chef d'une bande de brigands cosaques. En fuyant devant les poursuites des voïevodas (anciens gouverneurs) Moscovites, ii est arrivé par la rivière Tchousovskaïa dans le gouvernement de Perme, dans les domaines des frères Strogonoff, et en 1581 sa bande armée et approvisionnée par les Stroganoff, fut envoyée en expédition de l'autre côte des monts Oural. Au printemps de 1582, Ermak a battu et disséminé les hordes tartares, sur la rivière Toura; et le 20 Octobre de la même année, il a forcé le Khan Sibérien Koutchoume, à quitter sa résidence, la ville de Sibir ou Isker, et à fuir devant son vainqueur. Ermak est mort le 6 Août 1584. Les étrangers devraient bien visiter aussi le cloitre d'hommes ou monastère Abalakski, situé à 14 verstes de Tobolsk; ici se trouve l'image de la Sainte Vierge vénerée par toute la Sibérie, et à 19 verstes de Tobolsk le cimetière de Koutchoume et les ruines de la résidence du Khan Koutchume—le Sibir ou Isker, c'est ainsi que cette ville à double nom était nommée. Outre la prison ordinaire il y a à Tobolsk une prison pour les condamnés aux travaux forcés. Dans cette dernière, par les soins de l'ex-gouverneur de Tobolsk mr. Bogdanovitsch, fut fondée une fabrique de drap, et m-e, la boronne Frédericks a offert et arrangé la première bibliothéque pour les prisonniers, en Sibérie.

Il y a à Tobolsk plusieurs sociétés de bienfaisance et d'autres, un hôpital civil, un militaire, un ambulatoire, 13 médecins, 3 véterinaires, plusieurs aides-chirurgiens et sages femmes, une librairie de Soukhanoff, une bibliothèque, des imprimeries, photographies, divers magasins et boutiques etc. Il y a deux hôtels avec des chambres depuis 50 cop. par. jour, des auberges, des voitures de transport, des fiacres qu'on paye en été depuis la station des bateaux à vapeur dans toutes les rues de la ville basse, 30 cop., et dans la partie haute—40 cop. par. trajet. Les bateaux à vapeur s'arrêtent à Tobolsk 2—3 heures, ce qui permet aux voyageurs de visiter la ville. Il y a dans la ville de Tobolsk des bureaux de poste et de télégraphe.

Sur la voie d'eau entre Tobolsk, et Tomsk, nous devons encore faire remarquer les villages: *Samarskoïe* ayant plus de 1000 habitants, une église, un bureau de poste et une pharmacie; la ville de *Sourgoute*, chef lieu du district du gouvernement de Tobolsk, il y a plus de 1120 habitants (545 et des fem, 575), une église, un bureau de poste, un hôpital et 3 écoles. Le district de Sourgoute est habité par des ostiaques. *Narime*, bourgade du gouvernement de Tomsk; il y a plus de 1129 (580 et des fem. 549) habitants, un hôpital. une école, une caisse de l'Etat. La ville est à 2 verstes de la station des bateaux à vapeur, mais à proximité de la station, il y a des magasins et des boutiques, où les voyageurs allant à Tomsk, peuvent s'approvisionner.

Tomsk, chef lieu du gouvernement du même nom. La ville est située au bord de la rivière Tomi et partagée en deux par la petite rivière Ouschaïka, qui se jette dans le Tomi dans la ville même. Tomsk est à 56° 29′ 31″ de latitude et 102° 19′ 47″ de longitude. Actuellement il y a plus de 53,000 habitants. Tomsk fut fondé en 1604, et en 1804 il devint chef lieu du gouvernement; c'est la résidence de l'archevêque de l'église russe. Les rues et les places de la ville sont assez mal entretenues, mais il y a beaucoup de bâtisses en pierre; 2 cloitres—1 pour femmes, 23 églises russes, 1 catholique, 1 luthérienne, 3 synagogues et 1 mosquée. Parmi les villes de la Sibérie, Tomsk se distingue par le développement de l'instruction publique, et surtout par le bon état de l'instruction primaire. Sur 24 habitants il y a un écolier. Le première place parmi les nombreux établissements pour l'instruction publique est occupée par l'Université Impériale de Tomsk, quoique jusqu'à présent il n'y ait que deux facultés une de droit et une de médecine; l'Université possède des cliniques, une riche bibliothèque et un musée d'archéologie, fondé par les soins du conseiller privé Basile Markovitsch Florinski, directeur en chef (curateur) de l'instruction publique dans la Sibérie Occidentale. Suivent: deux gymnases, un pour garçons et un pour demoiselles, une école réale, une école technique, un séminaire, une école d'artisans fondée par les frères Koroleff, une école primaire du Dimanche, une école d'ouvrages manuels pour filles, des écoles de sages-femmes, aides véteriuaires-chirurgiens, une école tartare, une juive etc. Il y a à Tomsk beaucoup de sociétés ainsi que: la société des naturalistes et médecins, la société des chasseurs, les sections des sociétés Impériales musicale et de l'agriculture, d'amateurs dramatiques, la société des colonies agricoles et d'asiles (fondée par les soins du procureur de gouvernement de Tomsk A. W. Witthé, ayant pour but la correction des malfaiteurs mineurs), la société de protection de l'instruction primaire (fondée sur l'initiative de mr. P. J. Makouschine, travailleur distingué pour le développement de l'instruction primaire en Sibérie) et beaucoup d'autres.

A Tomsk il y a un grand théatre construit en pierre, étant la propriété privée du riche commerçant E. J. K roleff. (Pendant les saisons d'hiver des troupes permanentes y donnent des spectacles 5—6 fois par semaine, et en été de rares spectacles et concert sont donnés par des artistes et des troupes ambulantes). 2 bibliothèques privées (celle de Makouschine dont le 25-me anniversaire a été célebré le 1 Septembre 1896, et celle de m-me Baranoff), 3 pharmacies, un hôpital militaire, un ambu-

latoire, beaucoup de médecins, vétérinaires, aides-chirurgiens en sages-femmes. Il y a un réseau de téléphone et l'éclairage électrique. Par l'électricité sont éclairées plnsieurs rues principales, le théâtre, beaucoup d'établissements de commerce et d'industrie, et des maisons privées, comme par exemple la maison de commerce „E. Koukhterin et fils". Il y a 4 banques: la section de la banque de l'Etat, la banque Sibérienne d'escompte, Sibérienne de commerce, et la section de la banque Russe pour le commerce étranger.

A Tomsk paraissent les journaux quotidiens suivants et éditions périodiques: „Le Messager Sibérien" (Sibirski Viestnik)—rédacteur G. B. Preismann; „La vie Sibérienne (Sibirskaïa jisne)—rédacteur P. I. Makouschine; „Le Messager des Mines et de l'Exploitation de l'or",—réd. W. S. Reoutovski; „La gazette officiele du gouvernement de Tomsk"; „La gazette ecclésiastique"; „Les Mémoires de la société des naturalistes" „Les circulaires du curateur de l'instruction publique en Sibérie Occidentale" et „L'Itinéraire à travers la Sibérie et la Russie d'Asie"—rédacteur W. A. Dolgoroukoff.

Il y a à Tomsk 3 hôtels; celui de „Russie" et de „l'Europe" qui sont les mieux renommés et le „Sibirskoie Podvorie". Les chambres y sont au prix depuis 1 r. à 5 rs. par jour; il y a aussi des chambres meublées et beaucoup d'auberges, dont les meilleures sont celles de Madame Snigereff et de Khvoroff.

En fait de magasins nous faisons remarquer: la librairie et le magasin de musique de Makouschine, le magasin de musique de Schmidt (grand choix de cahiers de musique et de divers intruments de musique des fabriques les plus connues); les magasins de fourrures de Syromiatnikoff et de Doubrovitsh; modes de N. D. Stakheeff et de A. Vtoroff; modes et galanteries—Saslavski, épiceries et vins de A. P. Karnakoff, J. G. Gadaloff, charcuterie, vins, gastronomie et conserves de poissons preparées par la maison A. A. Filbert (médaillé à l'exposition de 1896); linge Zaslavsky, Cherchevsky, Vilker; lampes. pétrole et allumettes de Worojtzeff; allumettes de la maison de E. Koukhterine et Fils (medaillé à l'exposition de 1896); grande maison de commerce et de transport des marchandises; papéterie, galantieries, objets de luxe, dépôt de macaronis de G. J. Livenn; fabriques et magasins de chandelles et de savon de A. V. Permitina, de J. E. Oulianoff, chaussures des F^rs^ Makaroff et de Golovanoff; ferreries, ustensiles de cuisine, fusils, plomb, petit plomb etc. de la Compagnie de Iakimoff et Nekrasoff; droguistes Schtol et Schmit, Skovorodoff, Faïnberg vaiselle et lampes de I. S. Woroztzeff; pétrole de Schitoff; meubles et chaussures de Roukavischnikoff, Lopouchoff, et beaucoup d'autres. A Tomsk il y a des agents de toutes les compagnies d'assurance et de transport.

Barnaoul,—chef lieu de district du gouvernement de Tomsk, fondé en 1738, sur la rive gauche de l,Obi. Résidence du directeur et de l'administration du district minier de l'Altaï formé par les terres, usines et mines appartenant au Cabinet et Sa Majesté

l'Empereur de Russie. La ville possède beaucoup de belles bâtisses et 29,408 habitants (15122 et des fem. 14286). Il y a une fonderie d'argent et de plomb (actuellement fermée), la musée du district minier, plusieurs écoles, dont une école spéciale des mines et un progymnase pour demoiselles. Plusieurs sociétés de bienfaisance; une société savante d'explorateurs de l'Altaî, publiant les résultats de ses travaux. Il y a 8 églises russes et une luthérienne, deux clubs, un hôpital, 5 médecins, plusieurs aides-chirurgiens, sages-temmes et accoucheuses. 1 hôtel et des chambres garnies depuis 1 roub par jour, des fiacres; divers magasins, dont un droguiste de Skovorodoff, une imprimerie, les bureaux de poste de et télégraphe.

Biisk,—également chef lieu de district du gouvernement de Tomsk, situé au bord de la rivière Bia, fondé en 1782, ayant envíron 17,206 habitants (8588 et des fem. 8618). Il y a 8 églisses russes, plnsieurs établissements pour l'instruction publique, dont un progymnase pour demoiselles; un hôpital, 1 pharmacie, 3 médécins, 1 aide-chirurgien, plusieurs apprentis médecins et accoucheuses. Il n'y a ni hôtels ni auberges, et les voyageurs doivent chereher asile chez ceux des habitants de la ville qui veulent bien les loger. Il y a aussi divers magasins et les bureaux de poste et de télégraphe. La ville et le district de Biisk mènent un vaste commerce de céréales et surtout de froment en grain.

En faisant la description des deux dernieres villes il faut aussi mentionner deux sources d'eaux minérales, qui se trouvent dans les districts de Biisk et de Barnaoul.

1) Les sources chaudes de *Bielokourikha* avec des eaux d'alcali—sulfureux; dans le district de Biisk, à 63 verstes au sud de la ville de Biisk, à proximité du village Neuve—Bielokouricha. On y va avec des chevaux, par les villages: Katounskaïa (à 18 verstes de la ville de Biisk), Smolenskoïe (12 verstes), Vieille-Bielokaurikha (25 verstes) et enfin—Neuve-Bielokourikha.

Les droits de l'exploitation de ces sources appartiennent aux habitants de Bielokourikha, qui les rendent en fermage à l'ençan, au plus fort donneur. Les fermiers y ont fondé un établissemet de bains qui est bien loin de satisfaire les exigeances de l'hygiène. Le prix d'un bain est depuis 7 á 15 cop. Ce prix est trop élevé pour les paysans, et c'est pour cela que les bains ne sont fréquentés que par la classe plus aisée. Les malades qui y arrivent logent chez les paysans en payant, avec la nourriture, depuis 6 rs. par mois.

D'après l'analyse faite à l'école réale de Tomsk, les eaux des sources de Bielokourikha contiennent une forte quantité de natrium et de soufre, avec un peu de calcium et des traces de magnèse, de l'acide nitrique et sulfureux, et de l'acide carbonique libre.

Ces bains sont salutaires contre le rhumatisme, l'anémie et les maladies de peau.

2) *Solonovka*,—petite rivière devenue célèbre par les cures dans ses eaux chaudes et boues (slames). Elle se trouve dans la grande plaine ou steppe de Koulounda, au district de Barnaoul, à 600 verstes de la ville de Tomsk. De Tomsk on y va en bateau à vapeur jusqu'au village Kamène, d'où il faut encore faire 178 verstes avec des chevaux, par une route assez supportable. Au village de Kamène on peut toujours trouver des chevaux à assez bon marché.

Les environs de Solonovka sont entièrement privés de végétation, et les bains, dans un rayon de 90 verstes, sont entourés par une plaine sabloneuse. Il n'y a ni bâtisses ni établissement de bains qui puissent présenter des commodités pour les malades, qui doivent demeurer dans des tentes (iourtes) qu'ils construisent eux mêmes ou louent chez les kirghises nomades, qui ont leur campements d'été á 7 verstes de la rivière. Le manque de maisons mieux construites, où on puisse trouver un abri contre le climat inconstant de la Sibérie, se fait vivement ressentir, et les cas de refroidissement ne sont point rares. L'entretien en général n'est point cher, mais souvent il est difficile de trouver les provisions les plus indispensables. Chez les kirghises on peut acheter de la viande de mouton et du Koumysse (boisson très saine, préparée de lait de jument) et chez les paysans du plus proche village: du pain, du lait, des oeufs et rarement de la viande de boeuf.

L'eau de la rivière Solonovka est tellement chargée de sels minéraux qu'il est impossible de la boire, et l'eau douce est aportée d'une distance de 10 verstes, et vendue á 5 cop. le vedro (un seau).

Malgré tous ces inconvénients, les bains de Solonovka sont fréquentés par une masse de malades, car on y fait des cures presque miraculeuses. Souvent il arrive que les rhumatismes les plus anciens, contre lesquels les traitements les plus sérieux devenaient impuissants, sont entièrement guéris par plusieurs semaines de bains à Solonovka.

D'après l'avis du conseil médical de Tomsk, les eaux de Solonovka contiennent des sels amers et salés et sont salutaires contre le rhumatisme, le sifilis, les scrofules, l'empoisonnement chronique par les acides, la goutte et différentes maladies de peau.

Sur la voie d'eau entre Tobolsk, Omsk et Semipalatinsk, se trouvent les villes suivantes.

Tara,—chef lieu du district du gouvernement de Tobolsk, fondé en 1594, ayant environ 7226 habitants (3752 et des fem. 3474). Il y a une banque d'escompte fondée avec un capital offert par le richard Sibérien J. A. Niemtschinoff; 6 églises russes, 1 bibliothèque, un progymnase pour demoiselles, cinq écoles inférieures, 1 hôpital, 1 pharmacie, 1 imprimerie et divers magasins, des bureaux de poste et de télégraphe. Il n'y a ni hôtels ni auberges.

Pavlodar—fondé en 1861, chef lieu du district de l'oblaste de Semipalatinsk, ancienne stanitza (bourgade) cosaque. En allant d'Omsk (sa description a été faite dans la section des chemins de fer), la première station des bateaux à vapeur. Il y a plus de 7730 habitants (4160 et des fem. 3570), dont une forte partie est formée par les kirghises, et beaucoup de cosaques russes. Il n'y a non plus ni hôtels ni auberges, et les voyageurs doivent chercher des logements, chez les habitants qui veulent bien les recevoir. Il y a des magasins et des bureaux de poste et de télégraphe. Depuis cette ville après avoir fait 460 verstes, on se trouve à Semipalatinsk, où finit la voie d'eau.



Place de Tikhvinski à Irkoutsk.

Semipalatinsk,—chef lieu de l'oblaste ds même nom, se trouve à 50° 24′ de latitude et 97° 56 de longitude; fondé en 1718 comme forteresse. Les habitants au nombre de 35000 (18580 et des fem. 16,410) sont des russes, kirkhises et tartares. La ville est très disséminée, ses bâtisses sont principalement en bois Il y a plusieurs églises russes et mosquées; des écoles dont 9 mahométanes au mosquées et plusieurs écoles privées, également mahométanes pour filles. Il y a aussi une société de protection de l'instruction primaire, une imprimerie, 1—pharmacie, 1—hôpital civil et un militaire, divers magasins, un club (l'entrée 50 cop.

par personne). Un hôtel et des auberges avec des chambres depuis 50 cop. par jour. Les fiacres avec des cochers kirghises n'ont point de taxe fixe.

II. Sur les rivières de la Sibérie Orientale.

Les bateaux à vapeur font leur service sur les fleuves suivants de la Sibérie Orientale:

1) Sur le Ienniseï et les rivières qui s'y jettent, naviguent actuellement plusieurs bateaux à vapeur de Sibiriakoff, Tcharipoff et d'autres. Les jours du départ et de l'arivée de ces bateaux ne sont point fixés, et les passagers y trouvent peu de commodités. Les bateaux naviguent entre les villes de Krasnoïarsk, Ienisseisk et Minousinsk. Les prix de passage varient. En 1896—97, sur les bateaux à vapeur de Sibiriakoff on payait par personne, depuis Krasnoïarsk jusqu'à Ienisseisk: en I classe 9 rs., II cl. 7 rs. 55 cop., III cl. 3 rs. 60 cop.; depuis Krasnoïarsk jusqu'à Minousinsk—9 rs. 90 cop., 9 rs. et 4 rs. 50 cop. Sur les bateaux de Gadaloff: depuis Krasnoïarsk jusqu'à Ienisseisk—9 rs., 6 rs. 80 cop. et 3 rs. 60 cop., et jusqu'à Minousinsk—9 rs. 50 cop., 8 rs. 10 cop. et 4 rs. 50 coq. Pour les bagages 60 cop. par poude. Pour les marchandises, d'après des conditions spécialement arrêtées.

2) Sur la rivière Angara naviguent les bateaux à vapeur de Niemtschinoff. Le prix de passage y étaient: depuis le village Konovalovo jusqu à la ville de Balagansk: 1 cl. 1 rs., II cl. 70 cop., III cl. 50 cop.; pour 1 poude de bagage 10 cop.; jusqu'au village Barkhatovo—4 rs. 90 cop., 3 rs. 30 cop. et 2 rs. 10 cop. et 20 cop. pour 1 p. de bagage; jnsqu'au village Oussolie—5 rs. 60 cop.. 3 rs. 80 cop., 2 rs. 40 cop. et 25 cop le bagage; jusqu'à la ville d'Irkoutsk—7 rs. 90 cop., 5 rs. 30 cop., 3 rs. 60 cop. et 45 cop.; jusqu'au village Listvinitschnoïe—9 rs. 90 cop., 6 rs. 80 cop., 4 rs 60 cop. et 55 cop. le bagage. Depuis le village Listvinitschnoïe jusqu'à la ville d'Irkoutsk—I cl. 2 rs., II cl. 1 rs. 50 cop., III cl. 1 rs.; pour 1 poude de bagage 20 cop.; jusqu'au village Ousolié 4 rs. 30 cop., 3 rs., 2 rs. 20 cop. et 30 cop.; jusgu'au village Barkhatovo 5 rs. 3 rs. 50 cop., 2 rs. 50 cop. et 35 cop. pour 1 poude de bagage; jusqu'à la ville de Balagansk—8 rs. 90 cop., 6 rs., 10 cop. et 45 cop.; jusqu'au village Konovalovo—9 rs. 90 cop., 6 rs. 80 cop., 4 rs. 60 cop. et 55 cop. pour 1 poude de bagage.

Sur les rivières Léna et Vitime naviguent les bateaux à vapeur de Sibiriakoff, Bazanoff et Glotoff.

Pour le transport de l'or sur les bateaux de Sibiriakoff et de Bazanoff, on paye depuis la résidence des exploitateurs de l'or—Bodaïbo jusqu'à la station Viski, et depuis Vitime jusqu'a Oust-Koutt—5 rs. par poude, et plus loin, approximativement par ½ cop. par poude et par verste.

Sur la rivière Vitime les marchandises sont transportées dans des barques, par 25 cop. le poude; pour le transport de l'or, depuis la résidence de Bodaïbo jusqu'au village de Vitime—3 rs. le poude; depuis Vitime jusqu'à Oust-Koutt—5 rs. le poude, et plus loin—2 cop. par poude et par verste.

Pour le passage entre les station indiquées, on paye par personne: en I cl. 5 cop. par. verste, II cl. 3 cop., III cl. 1½ cop., et pour le bagage 1/10 cop. par verste. Les bateaux à vapeur de Glotoff font le service réglé, en transportant la poste et les passagers. En suivant le courant du fleuve on fait le voyage en 7 jours, 18 heures, 15 minutes; en remontant—13 jours, 2 heures 12 minutes.

III. Sur les rivières du Bassin de l'Amour.

Le bassin du fleuve de l'Amour, un des plus grands de l'Asie, occupe une surface de 1.900,000 kilomètres carrés, sur le bassin le mouvement des bateaux à vapeur a commencé encore en 1844. Actuellement les rivières de ce bassin sont desservies par la Compagnie de Commerce et des bateaux à vapeur de l'Amour et par la Société de la navigation snr l'Amour. Sur les bateaux à vapeur de la dernière, on paye par personne en I classe 2½ cop. par. verste, II cl. et 1½ cop. III cl. ¾ cop. Les enfants jusqu'à l'âge de 10 ans, font le voyage gratuitement; depuis 10 jusqu'à 15 ans, ils, payent la moitié du prix. Les prix de voyage sont aussi diminués de 50% pour les militaires, les employés civils de la couronne et pour les émigrés arrivant de là Russie Européenne (s'ils font leur voyage en III cl,). Les passagers de I et de II cl. qui désirent être nourris pendant le voyage par. l'administration des bateaux, payent 2 rs. 50 cop. par jour et par personne; en cas contraire ils doivent s'arranger avec le restaurant du bateau. Les passagers de I et de II cl. ont de droit d'avoir jusqu'à 10 poudes de bagage par personne, et ceux de III cl.—3 poudes. Pour les marchandises depuis Srétensk jusqu'à Nikolaevsk--75 cop. par. poude,

et depuis Nikolaevsk à Srétensk 1 rs. 58 cop. par poude. Les bateaux à vapeur de la Société de la l'Amour font aussi le service entre Srétensk ef Blagovestschensk (1 cl. 25 rs. 58 cop., II cl. 19 rs. 20 cop., III cl. 6 rs. 40 cop. et 1 rs. 27 cop. pour un poude de bagage); depuis Blagovestschensk à Khabarovsk (17 rs. 11 cop., 12 rs. 84 cop., 4 rs. 29 cop. et 86 cop.), et depuis Khabarovsk jusqu'à Nikolaevsk (18 rs. 80 cop., 9 rs. 40 cop., 4 rs. 70 cop. et pour un poude de bagage).

IV. Les bateaux à vapeur sur le lac Baïkal ef les rivières qui s'y jettent.

Le lac Baïkal d'après sa grandeur occupe la troisième place, et parmi les lacs à eau douce le premier rang dans le Vieux Monde. Il se trouve à 51° 29′ et 55° 55′ de latitude et 121° 25′ et 127° 32′ de longitude. Sur le lac Baïkal naviguent les bateaux à vapeur de Niemtschinoff et de Glotoff. Les prix de passage sur les bateaux de Glotoff: depuis le village Listvinitschnoie jusq'à la ville de Wérkhnéoudinsk—I cl. 12 rs. 60 cop., II cl. 10 rs. 20 cop., III cl. 5 rs. 80 cop. et 60 cop. pour 1 poude de bagage; jusqu'à la ville de Selenginsk—I cl. 16 rs. 60 cop., II cl. 13 rs. 20 cop., III cl. 7 rs. 80 cop. et 80 cop. pour 1 poude de bagage.

Sur les mers d'Okhotsk et de Kamtschatka.

Il n'y a point de service réglé sur la mer d'Okhotsk, qui forme la partie de l'Océan Pacifique entre la côte Orientale de la Sibérie, la presqu'île de Kamtshatka, l'île de Jesso et l'île de Sakhaline, ainsi que sur la mer de Kamtschatka, quelquefois nommée golfe Kamtschadale, qui se trouve sur la côte Orientale de la presqu'île du même nom. Les ports de ces mers sont frequentés chaque année par les vaisseaux de guerre russes faisant le service de l'administration, et par les vaisseaux marchands. Les rares passagers qui arrivent dans ces contrées, doivent chaque fois arrêter les conditions de leur voyage, avec les propriétaires, ou avec les capitaines des vaisseaux marchands. En fait de ports de mer qui se trouvent dans ces parages nous mentionons: Aiane, à 1200 verstes de la ville de Iakoutsk, avec une fort petite population; Okhotsk et Gijiginsk,-tous les deux chefs lieux des districts de la Primorskaïa oblaste, et Petropavlovsk, chef lieu du district du même nom, dans lequel est incluse la presqu'île de Kamtschatka. Dans tous ces endroits il n'y a rien de remarquable et le touriste ne doit par s'attendre à y trouver des commodités, car il n'y a d'autres habitations, que des maisons en bois, qui ressemblent à de misérables cabanes.

Dans ces districts on voyage en hiver avec des chiens. La plupart des habitants sont des indigènes qui s'occupent de lâ péche, de la chasse et de l'élevage des cerfs. L'agriculture y est fort peu développée, et à cause de la rigueur du climat, le pays tout à fait inhabitable dans la plus grande partie des provinces d'Okhotsk et de Kamtschatka.

LES COMMUNICATIONS DE LA SIBÉRIE PAR LES VOIES DE TERRE.

Le nombre des chevaux de poste necéssaires pour l'attelage d'après le nombre des passagers, le poids du bagage et d'autres circonstances, est fixé par la table placée plus bas. Indépendemment du prix payé par cheval et par verste (progone), et d'autres frais qui font le revenu des entreteneurs des stations de poste, il existe un impôt au profit de l'Etat, de 10 cop. par chaque station et chaque cheval de poste. Cet impôt doit être payé au départ de chaque station, par tous les passagers gui font le voyage aux frais personnels, on aux frais du gouvernement, ainsi que par tous ceux qui expédient avec des chevaux de poste des marchandises, et toute sorte d'équipages (diligences, carosses, omnibus etc.). Cemme preuve de payement de cet impôt les expéditeurs d'équipages reçoivent à chaque station des quittances sur lesquelles sont imprimés les réglements sur la manière du payement de l'impôt et la manière dont on doit porter plainte contre les abus des entreteneurs des stations de poste.

Pour un équipage de poste on paye 12 cop. par station, et pour le graissage des essieux de l'équipage appartenant au voyageur—aussi 12 cop. Les chefs des stations de poste doivent satisfaire à toutes les demandes légales que la voyageur est en droit de leur adresser, et en cas de refus, le voyageur peut inscrire sa plainte dans un livre spécial qui se trouve à chaque station de poste.

Dans le courant d'un mois les plaintes inscrites dans ces livres, sont mises à la disposition de l'administration, qui inflige aux coupables des punitions d'après toute la rigueur de la loi.

Les livres pour l inscription des plaintes, ainsi que les livres où doivent être inscrits tous les chevaux qui sont mis en route, doivent toujoars se trouver à la station de poste, sur la table de la salle des passagers. Le livre des plaintes doit être scellé à la table ou à la muraille, de manière qu'il soit impossible de le soustraire aux yeux des passagers.

En visitant les stations, les employés de la poste deivent s'informer si toutes les plaintes sont parvenues à la connaissance de l'administration.

A chaque station de poste on peut trouver du lait, des oeufs, un samovar, et des plats ordinaires chauds, au prix fixés par l'administration. La taxe de ces provisions doit se trouver en évidence à chaque station dans la salle des passagers.

Table du nombre des chevaux de poste qui doivent être fournis aux voyageurs, selon la saison et le genre d'équipages.

Sur les routes ordinaires.

a) En équipages sur des roues:

	Depuis le 15 Novemb. jusqu'au 15 Mars, et depuis le 15 Mai jusqu'au 15 Sept.	Pendant le reste de l'année.
	Nomb. de chev.	
1) En équipages de poste et privés ordinaires (kibitkas).		
Pour une personne	2	2
„ deux „	2	3
„ trois „	3	4
2) En grandes kibitkas		
Pour une et deux personnes.	3	4
Pour trois personnes	4	5
3) En équipages couverts à deux places, avec une caisse ou un coffre:		
Pour une et deux personnes	3	4
„ „ trois „	4	5
4) En équipages á deux places, avec un coffre, et un coffre par dessus:		
Pour une et deux personnes	4	5
„ „ trois „	5	6
5) En équipages à deux places avec un coffre et une caisse et une caisse par dessus:		
Pour deux et trois personnes	4	5
„ quatre „	5	6
6) En équipages à quatre places, aves un coffre et une caisse par dessus:		
Pour deux et trois personnes	5	6
„ quatre „	6	7
7) En carosses à deux places, avec un colis et une caisse ou deux caisses sans colis:		
Pour deux et trois personnes	4	5
„ quatre „	5	6

S'il y a en plus une caisse par dessus, et en arrière outre la caisse un colis, on ajoute encore par un cheval.		
8) En carosses à quatre places, avec un coffre et une saisse ou deux caisses sans coffre:		
Pour quatre personnes	6	8
„ cinq on six personnes.	8	9
S'ii y a en plus une caisse par dessus et en arrière, outre le coffre,— une caisse, on ajoute par un cheval.		
b) Pour les équipages d'hiver.		
9) Dans un traineau ordinaire en attelle autant de chevaux qu'à une kibitka et ainsi de suite, d'après le nombre des passagers.		
S'il arrive que dans un équipage le nombre des passagers est plus grand que celui qui est indiqué sur cette table, le chef de station a le droit de faire atteler en plus un cheval par personne, en recevant le prix du parcours de ce cheval (progone).		

Sur la grande voie postale (chaussée) Sibérienne entre Tomsk et Vladivostok. sur laquelle le mouvement de passagers et de marchandises s'effecture jusqu'àprésent, outre les villes d'Irkoutsk et Wladivostok, dont la description a été faite plus haut, il faut mentionner les stations de poste suivantes:

Après la ville d'Irkoutsk sur la grande chaussée Sibérienne suivent les villes et les villages:

Listvinitschnoïe, village situé à l'endroit, où la rivière Angara prend sa source dans le lac Baïkal. Il y a une station de bateaux à vapeur, ot un bureau du télégraphe. Le lac Baïkal est le plus profond du monde parmi les lacs d'eau douce. Sa plus grande profondeur attein 600 sagènes (4400 pieds) et sa surface est de 30,034 verstes carrées.

Vérkhneoudinsk, chef lieu du district de l'oblaste Transbaïkalienne; il y a plusieurs établissements pour l'instruction publique, des bureaux de poste et de télégraphe, un club, 2 hôtels avec des chambres depuis 1 rs. 50 cop. jusqu'à 2 rs. par jour, des fiacres. Dans cette ville il y a une foire annuelle, qui dure depuis le 25 Janvier jusqu'au 10 Février; ses opérations commerciales atteignent le chiffre de 2 milions de rs. Il y a plus 8002 habitants (4964 et des fem. 3038).

Tschita, chef lieu de la province Transbaikalienne, a été fondée vers l'année 1851. Il y a plusieurs établissements pour l'instruction publique, des bureaux de poste et de télégraphe, un comptoir de la banque de l'Etat, un théâtre de la ville, une assemblée et un club militaires, deux hôtels avec des chambres au prix depuis 1 rs. 50 cop. par jour, des fiacres. Se trouvent au centre de l'oblaste, Tschita est le point ou se concentre le commerce de la plus grande partie de la province. A Tschita paraissent: „La gazette officielle de l'oblaste". Il y a des médecins, une pharmacie, des magasins et des boutiques. Il y a environ 12,590 habitants (8137 et des fem. 4459).

Nertschinsk, chef lieu de district de la province Transbaïkalienne, fondé en 1654. Il y a environ 6713 habitants (3886 et des fem 2827), des bureaux de poste et de télégraphe, une banque municipale d'escompte, une bibliothèque publique, un musée, 3 médecins, un hôtel avec des chambres au prix depuis 50 cop. par jour, des fiacres et des magasins; une prison pour les condamnés aux travaux forcés; les bureaux du district minier appartenant au Cabinet de Sa Majesté.

Srétensk, grand village, station de bateaux à vapeur, faisant le service sur la rivière Schilka, il y a des bureaux de poste et de tétégraphe.

Albasine. bourgade (stanitze) cosaque,—bureaux de poste et de télégraphe. Il y a environ 700 habitants.

Blagoviéstshensk, première ville de l'oblaste de l'Amour, il y a plus de 32,606 habitants (19665 et des fem. 12941). La ville possède entre autres établissements: un séminaire avec une école ecclésiastique, un progymnase de 6 classes pour garçons, un gymnase de 6 classes pour demoiselles, une banque d'escompte municipale, la section de la banque de l'Etat une societé médicale de bienfaisance, sous l'administration de laquelle se trouvent: la pharmacie, l'hôpital et l'asile; une assemblée publique où trois fois par semaine, les Dimanches, Mercredis et Vendredis on paye l'entrée 1 rs. par personne; pour les soirées dansantes on paye l'entrée 2 rs. par personne. Les voyageurs, peuvent loger à l'assemblée, en arrêtant les conditions de leur entretien avec l'entreteneur du buffet.

Il s'y trouve „l'hôtel de Russie" très bien monté, avec des chambres depuis 50 sop. à 3 rs. par jour. Il y a des fiacres avec la taxe suivante: le jour 50 cop. par heure; depuis 10 heures du soir jusqu'a 6 h. du matin—75 cop. l'heure. Pour un

trajet de moins d'une verste—10 cop., jusqu'à 2 verstes—20 cop. et ainsi de suite, en ajoutant 10 cop. par verste. Cette taxe est obligatoire seulement pour 2 passagers, pour le 3 elle augmente de moitié, et pour 4 elle est double. On y rédige un journal hebdomadaire „La gazette de l'Amour“ et anssi la gazette „Amourskoï krai“ („Pays de l'Amour“). Il y a beaucôup de magasins.

Khabarovsk est le centre administratif du gouvernement-général de l'Amour. Cette ville est la résidence du général-gouverneur; elle est située à 48° 28′ de latitude et 135°, 7′ de longitude sur un haut rocher au bord de l'Oussouri, à son embouchure dans le fleuve de l'Amour. Fondée en 1858, la ville à environ



Г. Хабаровскъ.—Домъ Отдѣленія Государственнаго Банка и торговой фирмы И. Эмери.

(Vue de Ia ville de Khabarowsk. Maison de Ia section de Ia banque de l'etat et de la raison de commerce I. Emeri).

14,932 habitants. Il y a une école primaire fondée en souvenir du séjour à Khabarovsk du grand duc Alexis Alexandrovitsch, une école préparatoire pour le corps des cadets (école militaire) Sibérienne, la section de l'Amour de la société Impériale Géographique avec un musée et une bibliothèque. Il y parait un journal périodique „La gazette de l'Amour“ (Priamourski Viédomosti). 2 hôtels avec des chambres au prix depuis 1 à 3 rs. par jour. Des fiacres à 1 rs. l'heure et 50 cop. le trajet.

Kamène-Rybolof, village au bord de lac Khanka, point de séjour de la division cosaque. C'est le dernier point de communication directe par les bateaux à vapeur avec la ville de Khabarovsk, et c'est pour cela qu' en été le village est assez animé. Il y a des bureaux de poste et de té-

légraphe, la station des bateaux à vapeur est au bord du lac. Le lac Khanka a une forme élyptique, élargie au nord et plus étroite au sud. Sa plus grande longueur, sur la ligne du nord-sud, est de 90 verstes, la largeur, sur la ligne d'ouest-est,—80 verstes. Il a 250 verstes de circonférence, avec une surface de 3300 v, car. Le lac est fort peu profond; sa profondeur ne dépasse pas 4 sagènes (28 pieds), et aux bords à une distance de plus d'une demi verste, elle atteint à peine 4—5 pieds; il est très orageux et c'est pour cela, que la navigation y présente de grandes difficultés.

Vladiwostok—point définitif de la grande voie postale chaussée Sibérienne, ville principale de la Primorskaïa oblaste, situé à 43°, 7′ de latitude et 101°, 35′ de longitude (depuis Poulkovo), fondée en 1860, il y a environ 28,896 habitants. C'est un port de mer militaire. Il y a 2 églises russes et 1 protestante, des bureaux de poste et de télégraphe, la société d'explorateurs de la province de l'Amour, et la société médicale Sud Oussourienne. La première de ces sociétés possède un musée et une bibliothèque. Il y a aussi 3 clubs: un militaire, un maritime avec une bibliothèque remarquable et un cabinet de lecture, et un club de commis. On y rédige trois journaux: „Vladiwostok“, „Vostotschny Viestnik“ („Le Messager d'Orient“) et „Dalni Vostok“ (Extrême Orient), qui passent par la censure ainsi que toutes les éditions périodiques en Sibérie. 2 hôtels, dont le meilleur „Zolotoï Rog„ (Corne d'or) avec une salle acommodée pour des spectacles; des auberges et des fiacres au prix de 80 cop. l'heure et 40 cop. le trajet. La population est composée de russes avec un grand nombre de chinois (portant le nom local de manzes), de coréens et de japonais.

Le commerce de la ville de Vladivostok se trouve principalement entre les mains des étrangers, possesseurs de capitaux considérables indispensables à la prospérité du commerce dans cette province lointaine, à cause de l'extrême lenteur du mouvement des capitaux, qui ne peuvent être remboursés qu'au bout d'une année. La situation du commerce russe a commencé à s'améliorer seulement dans les derniers temps, depuis qu'on a établi une communication régulière entre Odessà et Vladivostok. Les marchandises qu'on y apporte consistent principalement en provisions de bouche: farine, riz, thé, sucre, épiceries et boissons, suivent les modes et les objets en fer. L'export qui reste presque entièrement entre les mains des chinois, consistre principalement en produilts crus: choux de mer, cornes jeunes de cerfs (panty), crabes, homards, poisson séché etc.

Les voies postales (tractys) de la Sibérie Occidentale et les provinces des Steppes.

№ 1.—Trakte entre Omsk et les villes de Tukalinsk, Ichime et Ialoutorovsk; il a 623 verstes de longueur. *)

Tukalinsk, chef lieu de district du gouvernement de Tobolsk, il y a environ 4182 habitants (2413 et des fem. 1769), un bureau de poste et de télégraphe, une banque municipale d'escompte, un club, un hôpital civil et un militaire, 2 écoles, 3 médecins, un vétérinaire, une sage femme et des aides-chirurgiens. Il y a 3 foires annuelles où on vend: de la graisse de boeuf, du beurre, des peaux non tannées, du poisson, du crin, des beaux de moutons etc. Il n'y a point d'hôtels, mais on y trouve des auberges, des fiacres, des magasins et des boutiques.

Ichime, chef lieu de district du même gouvernement; 7161 habitants (3844 et des fem. 3317). Il y a 3 églises russes, un progymnase pour demoiselles, des écoles, une banque d'escompte un asile, un hôpital entretenu aux frais de la ville, 3 médecins, un vétérinaire, plusieurs aides-chirurgiens, une imprimerie, une photographie et des magasins. Deux foires par an, dont la Nicolskaïa dure depuis le $^{4}/_{16}$ jusqu'au $^{19}/_{31}$ Décembre et attire beaucoup de monde de tous les points de la Sibérie Occidentale. Ses opérations commerciales atteignent le chiffre de 2,000.000 de rs. Il y a des auberges et des fiacres.

Ialoutorovsk, également chef lieu de district du gouvernement de Tobolsk; environ 3453 habitants (1844 et des fem. 1609), fondé en 1639. Il y a des bureaux de poste et de télégraphe, une progymnase pour demoiseles, des écoles inférieures, un club avec une bibliothèque. La plupart des habitants s'occupent de l'agriculture. Il n'y a point d'hôtels et les voyageurs logent chez les habitants.

№ 2.—Trakte entre Tobolsk et Tumène, il faut faire remarquer la station dont nous avons déjà parlé dans la section des voies d'eau sur les rivières de la Sibérie Occidentale. C'est là qu'il y a une station de bateaux à vapeur et un bureau de télégraphe (Jevleva). Le chemin entre Tumène et Tobolsk en été a $257^{1}/_{2}$ verstes de longueur, et en hiver $240^{1}/_{2}$ verstes.

№ 3.—Trakte entre Omsk et les villes de Tukaliusk et Tobolsk, Progones $1^{1}/_{2}$ cop. par verste et par cheval.

---

*) Progones (les taxes pour les chevaux de poste) par—$1^{1}/_{2}$ cop. verste et pour cheval.

№ 4.—Trakte entre Tobolsk-Samarskoïe-Berezof (les taxes par 1½ cop.—par verste et par cheval). Il faut faire remarquer le monastère Kondinski, fondé par des missionaires en 1657, ayant pour but la conversion des indigènes de la contrée. Dans ce monastère actuellement transformé en couvent de femmes, se trouvent plusieurs objets antiques, offerts par les tzars et tzarines russes. Nous avons déjà parlé du village de Samarov, en l'indiquant comme station de bateaux à vapeur.

Berezov, chef lieu de district du gouvernement de Tobolsk, au bord de la rivière Sosva, qui prend sa source dans les monts Oural, se trouve dans une plaine froide et déserte, à 63° 55′ de latitude et 22° 47′ de longitude; plus que 1073 habitants (586 et des fem. 487). Fondé en 1593; depuis 1727 jusqu'à 1730, Berezov fut choisi comme lieu d'exil pour plusieurs hommes d'état. Entre autres à l'époque de l'empereur Pierre II, le célèbre prince Alexandre Menschikoff, y a séjourné il fut exilé avec ses deux filles, dont Marie fut la première fiancée de l'empereur Pierre II. En 1730, y fut aussi exilé le favori de Pierre II, le prince Jean Dolgoroukoff, avec sa femme Natalie Borisovna, son père, ses frères et ses soeurs, dont la princesse Catherine fut la seconde fiancée de l'empereur Pierre II, décédé fort jeune. La ville possède 2 églises russes, un ambulatorie, un hôpital pour les indigènes, 1 médecin, 1 sage-femme; son commerce consiste en vente de fourrures, d'os de mamouth (remplacant l'ivoire), des noisettes de cèdre, poisson salé et frais. Depuis Tobolsk à Berezov en été il y a 1065 verstes et en hiver 1060 v.

№ 5,—Trakte entre Tobolsk-Tourinsk. Cette dernière ville est le chef lieu du district du gouvernement de Tobolsk; 5000 habitants, fondé en 1600. Il y a des bureaux de poste et de télégraphe, un progymnase de desmoiselles, des écoles, un club, un hôpital, 2 médecins, une sage femme, un asile etc. De Tourinsk on exporte à la foire d'Irbite des fourrures, des peaux, noisettes de cèdre, du poisson frais et salé. Il n'y a point d'hôtels, mais il y a des fiacres et des magasins.

№ 6.—Trakte entre Omsk et les villes de Pavlodar et Semipalatinsk. Les taxes 1½ cop.—par verste et par cheval.

№ 7.—Sur le trakte entre les villes de Petropavlovsk, Koktschetav, Atbasar et Akmolinsk, nous faisons remarquer *Koktschetav*, chef lieu du district de l'Akmolinskaïa oblaste; il y a un peu plus de 4000 habitants, 2 églises russes, 2 mosquées, une école inférieure, 2 médecins, un jardin public, un bureau de poste

et de télégraphe. Dans le district du même nom il y a des couches de sables aurifères (on exploite plus de 25 placers), des minérais de fer et du cuivre, du granit, du marbre, de la jaspe etc.

Atbasar, chef lieu du district de la même province; plus de 1500 habitants, un bureau de poste et de télégraphe; il y a une foire. Dans le district de Koktschetav et d'Atbaser les Kirghises forment une grande partie de la population; ils s'occupent principalement de l'élevage du bêtail.

Akmolinsk, ville de la province du même nom, il y a environ 5500 habitants. Depuis le 21 Mai (1 Juin), jusqu'au 3/15 Juillet il y a une foire, dont les opérations commerciales atteignent le chiffre de 4 1/2 milions de rs. On y vend principalement des chevaux, du bêtail et des produits provenant de l'élevage du bétail. Dans toutes ces villes il n'y a point d'hôtels, et les villes mêmes sont assez mal entretenues.

№ 8.—Trakte entre Pavlodar et Karkaraly. Les points de départ ont été décrits plus haut.

Sur ce trakte le point définitif *Karkaraly* ou *Karkaralinsk*, est une ville peu considérable de l'oblaste de Sémipalatinsk; environ 2034 habitants. Le commerce y est considérable entre les russes et les Kirghises. Point d'hôtels; la population se compose de bourgeois, de cosaques et de Kirghises. Il y a des médecins.

№ 9.—Trakte entre Tomsk et les villes de Barnaoule, Semipalatinsk et Vierny. Sur ce trakte entre les villes dont la description a été faite plus haut, nous faisons remarquer **Zmeinogorsk**, chef lieu de district du gouvernement de Tomsk, connu par ses mines d'argent, appartenant au Cabinet de Sa Majesté, découvertes en 1736. Vers les années 1860, on y tirait par an de 250,000 jusqu'à 280,000 poudes de minéral d'argent et de plomb, dont on obtenait environ 175 poudes d'argent et 12,000 p. de plomb, ce qni faisait presque la moitié de l'argent, qu'on tirait dans tout le district minier de l'Altaï. Actuellement on croit ces mines presque épuisées, et leur exploitation a cessé. Il y a environ 7,000 habitants, beaucoup de boutiques avec différentes marchandises, un club, des médecins, point d'hôtels.

De la ville de Zméinogorsk les montagnes de l'Altaï, dans toute leur beauté pittorresque sont déjà en vue. Elles se divisent en beaucoup de chaines dont la direction, la longeur et les systèmes des rivières qui y prennent leurs sources, sont tout à fait différents. Ces montagnes sont très riches en différents métaux et minéraux.

Serghiopol, fondé en 1831, village de l'oblaste Sémiretschenskaïa. Le village est divisé en trois parties: le fort, et les bourgades cosaques et

tartares; 1050 habitants, 2 médecins, un bureau de poste et de télégraphe, point d'hôtels ni auberges.

Kopal, ville de la même province. Il y a environ 2842 habitants (1658 et des fem. 1184) qui s'occupent principalement de l'agriculture. Les marchands de cette localité font le commerce avec Kouldja (chinoise), Taschkend et Kokand. Il y a un médecin. Aux environs de Kokand (a 39 verstes), se trouvent les eaux minérales d'Arasène.

Vierny, ville principale de l'oblaste Sémirietschenskaïa; plus de 22,982 habitants (12,448 et des fem. 10.534), c'est la résidence du gouverneur. Il y a un gymnase pour garçons, des églises, des mosquées, plusieurs médecins et aides-chirurgiens.

Les progones (frais de voyage) depuis Tomsk à Serghiopol sont à 1 1/2 cop. par cheval et par verste, et depuis ce village à Viérny— par 3 cop.

№ 10.—Trakte entre Tomsk et Kouznetsk, mène jusqu'à la station Povalikha par la voie Tomsk Barnaoule. Après la station Povalikha nous faisons remarquer *Salairskoïe*, grand village près duquel se trouve la mine d'argent de Salaïr (Salaïrski roudnik), découverte en 1786. Dans les derniers temps on tirait le minérai d'argent de cette mine d'une grande profondeur, mais prochainement son exploitation doit cesser à cause de la fermeture des fonderies d'argent dans le district de l'Altaï. Aux environs de Salaïr on a trouvé des couches de houille d'une grande importance. A Salaïr il y a un bureau de poste et de télégraphe. La plus forte mine de houille se trouve à *Batschata*, grand village sur la voie № 9, dont le point définitif est la ville de *Kouznetsk*, chef lieu de district du gouvernement de Tomsk. La ville est située sur la rive droite de la rivière Tome; il y a environ 3141 habitants (1531 et des fem. 1610), 3 églises russes, 3 écoles, un bureau de poste et de télégraphe, point d'auberges ni hôtels.

Les voies postales (tractys) de la Sibérie Orientale.

(Progones—par 1 1/2 cop.—par verste et par cheval).

№ 1.—La voie entre Atschinsk-Minousinsk (d'Atschinsk à Minousinsk 330 1/4 verstes). Sur cette voie nous faisons remarquer le village *Novo-Nazarovskoïe*, où il y a environ 2000 habitants, el le village *Abakanskoïe* qui est considéré comme le plus riche du district. Il y a une fonderie et une usine de fer et des mines

du minéral de fer; environ 3000 habitants. Le point définitif de cette voie est la ville de Minousinsk, chef lieu de district du gouvernement d'Ienisseisk; environ 10,255 habitants (5087 et de fem. 5168). La ville possède un beau musée dont les collections ont été rassemblées presque uniquement par les soins et les travaux d'un seul homme mr. N. M. Martianoff. Les collections de ce musée sont formées par plus de 40,000 objets, ayant



Гор. Красноярскъ. – Большая улица.

(Ville de Krasnoïarsk. La grande rue).

rapport à l'archéologie, les sciences naturelles, l'agriculture etc. Au musée il y a une station météorologique. La ville possède un bureau de poste et de télégraphe, une banque d'escompte municipale, des écoles, l'hôtel de Retschikevitsch et plusieurs auberges. Point de fiacres. Dans le district de Minousinsk se trouve le lac **Schiro**, dont les eaux alcali-amères contiennent de l'arsenic. On y fait le voyage en bateau, sur l'Ienissei, jusqu'au village Baténevskoïe, d'où il reste 50—60 verstes qu'on fait avec des chevaux. Les eaux du lac Schiro ond de la renommée comme salutaires contre l'anémie, les pâles couleurs, les scrofules, le

siphilis en forme tertiaire, le catharre chronique de l'estomac et d'intestins etc.

№ 2.—**Entre Krasnoïarsk et Jenisseisk.** Sur cette voie le point du départ est déjà décrit plus haut. **Jenisseisk**, chef lieu de district du gouvernement du même nom, fut fondé en 1618. Il y a environ 11,539 (5952 et fem. 5587). Dans la ville il y a 8 églises russes, 2 cloitres, un gymnase pour desmoiselles, un progymnase pour garçons, écoles inférieures, une banque d'escompte municipale, un club, un musée, plusieurs hôtels et des auberges. A cause de la proximité d'un assez grand nombre de mines d'or qu'on exploite,—la ville fait de fortes opérations commerciales avec de la farine, de l'esprit de vin, de l'eau de vie, des peaux tannées et du cuir. Outre cela les marchands d'Iennisseisk font le commerce de fourrures à la foire d'Irbite.

№ 3.—**Entre Irkoutsk et Iakoutsk** *). Sur la voie № 3 se trouve les villes suivantes: **Verkholensk**, chef lieu de district du gouvernement d'Irkoutsk, au bord de la rivière Léna vis à vis de l'embouchure de la rivière Koulenga. **Gighalovo**, grand village, il y a un bureau de télégraphe. **Kirensk**, chef lieu de district du même gouvernement. Cette ville a une certaine importance par sa foire qui dure depuis le $^{10}/_{22}$ Mai, jusqu'au $^{10}/_{22}$ Juin; on y fait un assez grand commerce de blé, de légumes et de fourrures. Il y a un bureau de poste et de télégraphe. **Vitimsk**, grand village au bord de la Léna, ce point est important comme centre commercial et administratif de l'exploitation de l'or du district. **Nokhtouïsk**, village de l'oblaste de Iakoutsk, au bord de la Léna. **Olekminsk**, chef lieu du district de la même province, point central pour les exploitateurs de l'or, ayant de l'importance par son commerce de fourrures. Il y a environ 1178 (612 et des fem. 566). **Iakoutsk**, chef lieu de l'oblaste du même nom, fondé comme forteresse en 1632, résidence du gouverneur et de l'archevêque. Il y a un bureau de poste et de télégraphe, un progymnase pour demoiselles, une école réale, un séminaire, une bibliothèque municipale, un musée, un club. Dans cette ville il y a une assez grande foire qui dure depuis $^{10}/_{22}$ Juin, jusqu'au $^{1}/_{13}$ Août. Il y a des auberges et des fiacres. Il y a 5825 habitants (3375 et des fem. 2450).

№ 4.—Trakte entre Iakoutsk et Okhotsk; il 1025 verstes. Progones par 3 cop.—par verste et par cheval.

№ 5.—**Trakte entre Khabarovsk-Sophiisk-Nikolaevsk**, verstes 911¼ de longuer. Progones par 3 cop.—par verste et par cheval. Le point de départ Khabarovsk, est déjà décrit, quant à ville de **Sophiisk**, c'est le chef lieu du district de la Primorskaïa oblaste,

*) Progones depuis Irkoutsk à Werkholensk 3 cop. par. verste et cheval. et de puis cette ville a Irkoutsk—par 4 cop.

situé sur la rive droite de la rivière d'Amour; il y a un bureau de télégraphe et la ligne tétégraphique est prolongée jusqu'à la baie de-Castri; il y a aussi une ligne télégraphique conduisant à Mariinsk, village de la même province, ayant 450 habitants; depuis ce village jusqu'au poste de-Castri il reste 67 1/2 verstes, par un chemin rural.

Nikolaevsk, sur la rive ganche de l'Amour, ville de la même province, où autrefois il y avait un port de mer militaire. Dans les derniers temps cette ville commence à se développer; il y a un bureau de poste et de télégraphe.

№ 6.—**Trakte entre Irkoufsk et Troïzkosavsk-Kiakhta.** Progones par 3 cop.—par verste et par cheval. Sur la voie № 6, le chemin depuis Irkoutsk jusqu'à la st. Polovinnoïa, suit la Grande chaussée Sibérienne. Nous y faisons remarquer **Sélenginsk**, bourg de la province Transbalkaïenne où il y a environ 1076 habitants (524 et des f. 552). **Troïtzkosavsk-Kiakhta**, qui se divise en deux parties,—la ville de **Troïtzkosavsk**, et la bourgade de **Kiakhta**. Il y a 8 écoles, plus de 75 maisons de commerce et environ 25 fabriques, 8703 (3941 et des fem. 4762) habitants. Par Kiakhta depuis bien longtemps se fait un grand commerce avec la Chine et la Mongolie. Il y a encore un chemin depuis Irkoutsk jusqu'à Kiakhta, par la station Mysovskaïa située sur la Grande chaussée Sibérienne. Depuis la ville de Nikolaevsk au bord de la rivière de l'Amour il y a aussi une voie jusqu'au poste militaire **Aleksandrovsk**, qui se trouve à l'embouchure de la rivière Nerli dans la baie de-Castri, vis à vis de l'île de Sakhaline. Cette voie est longue en hiver de 450 et en été de 354 verstes. En été on fait ce voyage en bateau à vapeur, et en hiver avec des chiens. Le prix de ce voyage doit être arrêté par contract.

№ 7.—Trakte entre Iakoutsk et Viluïsk. Il a verstes 710 de longueur et № 8—trakte entre Iakoutsk et Kolimsk; il a verstes 2195 de longueur. Les voies №№ 7 et 8 conduisent dans les localités les plus éloignées, dont nous faisons une courte description.

Viluïsk, chef lieu de district de l'oblaste de Iakoutsk, se trouve à 63° 45′ de latitude, au bord de la rivière Viluï; il y a 609 habitants (294 et des fem 315), 2 écoles, 1 église russe, un ambulatoire, une prison et plusieurs boutiques. En été on y arrive depuis Iakoutsk en bateau à vapeur.

Verkhoïansk, chef lieu de la même province, à 67° 34′ de latitude; 356 habitants (177 et des f. 179). Le district abonde en richesses minérales, mais il est fort peu peuplé.

Sredné-Kolymsk, également chef lieu de district; il y a 538 (256 et des fem. 282) habitants; 1 église russe et 1 école. Le district de Sredné-Kolymsk occupe une surface de 604,756 verstes carrées, ayant une population de moins de 6000 hommes, dont une forte partie est formée par les indigènes: iakoutsk, iokaghires, toungouses et tschouktsckis. Dans tout le districts il n'y a que deux villages qui portent le même nom—Verkhné-Kolymsk (Kolymsk-Verkhni) et Nijné-Kolymsk (Kolymsk-Nijni). Les voyages dans la province de Iakoutsk présentent de grandes difficultés. Outre les précédentes il y a des voies où le voyage est encore plus difficile. Les district de Viluïsk, de Verkhoïansk et de Kolymsk sont des lieux de déportation. L'oblaste de Iakoutsk est aussi choisie comme lieu de déportation pour les membres de la secte des castrâtes.

Les voies de mer.

Les voies de mer conduisant en Sibérie:
1) Par le canal de Suez, et
2) Par l'Amérique Septentrionale.

On peut faire ce voyage sur les bateaux à vapeur de la flotte volontaire russe, depuis Odessa ou depuis St.-Pétersbourg, et sur les bateaux des compagnies étrangères. Les premiers passent par le canal de Suez. Les prix de voyage d'après la taxe ordinaire sont: pour les passagers allant en cabines, depuis Odessa jusqu'à Vladivostok 500 roubles par personne; pour les passagers de sous-pont 120 rs. Depuis St.-Pétersbourg 600 et 150 rs. par personne. Pour les cabinets particuliers avec plusieurs hamacs, on ajoute 50% (soit 250 ou 300 rs.) pour chaque place occupée en plus dans la cabine. Pour les passagers bes cabines on transporte gratuitement 3 poudes de bagage, et pour ceux de sous-pont 2 poudes par personne. Les bateaux à vapeur des compagnies étrangères, comme par exemple celle des „Méssageries Maritimes", n'entrent point au port de Vladiwostok, mais passent par Schanghaï, Nagassaki et Yokohama. Depuis Schangaï et Nagasaki on peut arriver à Vladiwostok sur les bateaux à vapeur russes, de Scheveleff et Cie. Les prix du voyage (aller et retour) depuis Schanghaï à Vladivostok sont: en I classe 80 rs.; en III cl. 25 rs. par personne; depuis Nagassaki (aller et retour) 50 rs. et 11 rs. Les prix de transport des bagages et des marchandises sont: depuis Schanghaï à Vladivostok 40 cop.. depuis Nagassaki 34 cop. par poude. Les mêmes bateaux à vapeur font le service sur la ligne du golfe Tartare, en touchant la ville de Nicolaevsk, la baie de Castri et de Sainte-Olga et l'île de Sakhaline qui est un

lieu de déportation pour les condamnés aux travaux forcés et une colonie pénitentiaire pour ceux qui ont subi le terme de leur condamnation.

Le voyage par l'Amérique Septentrionale peut être effectué par exemple par Liverpool, où les principales compagnies de Nev York et de Canada livrent des billets de passage directs, pour la Chine et le Japon. Le prix du voyage depuis Liverpool par le chemin de fer à travers l'Amérique jusqu'à Nagassaki—73 livres sterling 6 pence; jusqu'à Schanghaï—68 l. st. 3 p. et depuis ces derniers points jusqu'à Vladivostok, on continue le voyage sur les bateaux à vapeur de Scheveleff. Sur les bateaux de la flotte volontaire les enfants âgés de moins de 2 ans payent 1/4 de place, depuis 2 à 10 ans—la moitié, et depuis 10 ans--le prix d'une grande personne. Sur les bateaux de Scheveleff les passagers de I classe payent pour la nourriture 2 rs. 50 cop. par jour et par personne. Pour chaque passager de I cl. on transporte gratuitement 10 poudes de bagage, et pour ceux de III cl. 3 p. Tous les passagers qui font le voyage par les lignes étrangères payent les frais avec des dollars méxicains selon le cours de la bourse.

Il y a encore une voie maritime dernièrement découverte, qui conduit en Sibérie par l'Océan Atlantique et la mer Glaciale, aux embouchures de l'Obi et de l'Ienissei. Sur cette voie il n'y a point de service régulier, quoique les bateaux à vapeur anglais avec des marchandises arrivent presque chaque année dans le partie basse de la rivière de l'Ienissei, jusqu'aux environs de la ville de Ienisseisk.

Territoires Russes en Asie Centrale.

Les possessions (ou les territoires) russes de l'Asie centrale consistent en contrées définitivement soumises et annexées à la Russie et en Etats vassaux de ce grand empire.

Les contrées définitivement annexées sont formées par le Turkestan, et se trouvent sous la juridiction générale du Gouverneur du Turkestan. Cette contrée est divisée en gouvernements-provinces suivants: Le gouvernement de Fergansk, comprenant un espace de 130,000 verstes carrés, avec le plateau de Parmi et une popuiation de 1,050 mille âmes, le gouvernement de province de Samarkand, comprenant un espace de 66,487 v. c. et une population de plus de 857847 âmes des 2 sexes; le gouvernement province de Syr Daria, comprenant un espace de 356,200 v. c. et une population de plus de 1,200,000 âmes des deux sexes; et le gouvernement province de Zakaspiisk (ce

qui veut dire, en delà de la mer Caspienne), comprenant un espace de plus de 500000 v. c. et une population de plus de 372000 âmes des deux sexes. Dernièrement, d'après un ordre exprès du souverain, le gouvernement province de Sémirétschensk a été annexé à celui du Turkestan et placé sous la juridiction immédiate de son général gouverneur; ce gouvernement comprend un espace de 353,468 v. c. et une population de plus de 775,000 âmes des deux sexes.

Les grandes routes principales du Turkestan sont: 1) entre Vierny, Tschemkend, et Taschkend; la taxe pour les chevaux de poste et de 3 kopecks par verste er par cheval, 2) entre Orenbourg, Orsk, et Taschkend, le taxe pour les chevaux de poste est jusqu'à Orsk de 4 k. par verste et par cheval, plus loin de 3 k., 3) entre Samarkand et Taschkend, 4) entre Taschkend et Khodgend, 5) Khodgend, Kokand, Novii-Marguelane, Andigeane et 6) entre Perowsk et Petro-Alexandrowsk. Nous avons trouvé bon de donner ici une courte description de certaines villes du Turkestan.

Tschimkend. Ville de district du gouvernement de Syr-Daria, autrefois forterresse bien défendue, prise par les Russes en 1865. Les habitants (10756) s'y occupent présentement d'agriculture de l'élevage du bétail et du jardinage. Comme cette ville se trouve être sur la grande route par laquelle passent les caravanes, elle en tire de grands avantages, et porte un caractère commercial industriel.

Taschkend. Ville principale du gouvernement ou province de Syr-Daria, la plus importante des villes du pays de Turkestan, résidence du général gouverneur et commandant en chef des armées de l'arrondissement militaire du Turkestan, de manière que Taschkend est le centre administratif des possessions russes de l'Asie centrale. De plus cette ville est aussi un centre intellectuel, car c'est là que se concentre la vie commerciale et industrielle de tout le pays. Taschkend est situé au 41° 19′ de latitude nord et au 88° 56′ de longitude est. Cette ville se divise en deux: la partie asiatique, ou ville ancienne, et la partie russe, ou ville nouvelle; elle occupe une place de plus de 200 v. c. et on y compte jusqu'à 156297 habitants (88314 et des fem. 67983) des deux sexes, dont les russes forment le 25% et les indigenes le reste.

L' époque de la fondation de Taschkend est inconnue, mais son existence date de très loin, et même au XI siècle après Jésus Christ, on en avait déjà connaissance. Taschkend appartenait au Khanat de Kokhandsk (qui n'existe plus de nos jours), mais il fut pris d'assaut en 1865 par

nos armées que commandait le général russe bien connu sous le nom de M. G. Tscherniaieff. La partie russe de la ville est régulière, parfaitement disposée et possède des rues droites et pavées, le long desquelles on voit des rangées de maisons se distinguant pour la plupart par leur propreté et leur jolie apparence. Devant les maisons il y a des trottoirs et des rangées d'arbres plantés, surtout de peupliers élancés, atteignant une grande hauteur.

La ville est assez bien éclairée. Dans plusieurs endroits s'y trouvent des stations de fiacres. Ces derniers sont assez convenables, il y a même beaucoup d'elégantes calèches. Le prix des courses est fixé par une taxe. Le climat de la ville est assez sain, et aucune épidémie spéciale provenant des circonstances locales, n'a jamais été constaté.

Il s'y trouve un gymnase de garçons et de filles, contenant un nombre d'élèves arrivant jusqu'à 500; chacun des gymnases possède une pension pour les enfants orphelins, ou ceux dont les parents sont employés à un service qui les retient hors de la ville. Une école réale de 6 classes, a été ouverte à Taschkend seulement en 1895, puis il y a un séminaire pour former des maîtres. Au séminaire appartiennent aussi des écoles de métiers tels que l'école de menuisier, de tourneurs, de graveurs, de peintres en bâtiments, de cordonniers, de tailleurs et de relieurs. De plus il y a 4 écoles parroissiales de la ville, 2 pour les garçons et 2 pour les filles, une école paroissiale d'église, une école d'une seule classe et des écoles du dimanche. Un école des métiers comprenant un cours inférieur d'économie rurale. Dans les écoles de la ville on enseigne l'ouvrage manuel aux filles et les métiers aux garçons et l'une des écoles de garçons possède de grands ateliers ou l'on exécute des commandes.

Presque dans les confins de la ville, se trouve un observatoire très richement doté. L'hôpital militaire possède un laboratoire chimique où se font des analyses pour l'Etat et pour les particuliers. Il y a dans la ville une bibliothèque remarquable par la richesse des matériaux qui y sont rassemblés et qui forment la littérature de l'Asie Centrale. Il y a dans la ville plusieurs sociétés scientifiques et bienfaisantes et plusieurs églises. Il y parait une gazette en langue russe, et une en langue sarthe.

La population de la ville a pour se faire soigner en cas de maladie, les médecins militaires qui pratiquent aussi en ville, de plus il y a 2 médecins privés, 4 femmes—médecins, et plusieurs sages-femmes. Il y a deux clubs dans la ville, un militaire et un social.

La ville de Taschkend manque de bons hôtels. Il y en a deux, appartenant à des marchands, Gavriloff et Iline fils, ou l'on peut avoir des numéros pour les voyageurs, mais il serait plus véritable de nommer ces hôtels, des restaurants. Les numéros dans ces hôtels sont assez passables; et s'ils sont chers à la journée, on peut obtenir un rabais considérable en louant par mois. Mais la table en est fort médiocre, outre l'hôtel de Gavriloff, dont la cuisine est comparativement assez satisfaisante.

La partie indigène, ou le vieux Taschkend, est de 3 côtés entourée de jardins, et le 4-e touche à la ville russe. Le vieux Taschkend se divise

en 4 partiis, puis chaque partie se divise en Makala, (quartiers); il y en a en tout 206. La population de cette partie de la ville est environ de 100,000 ämes des 2 sexes, elle consiste principalement en Sarthes; outre les Sarthes, cette partie de la ville est peuplée par des Tartares, des Boukhares, des Juifs de Boukhara, des Hindous, des Bohémines, des Kirghises, des Kachgares, et une minime partie de Russes. L'origine des Sarthes, comme peuple, n'est pas connue à proprement parler, et il convient de comprendre sous ce nom la population générale qui forme la racine des habitants fixes des villes et des bourgs des possessions russes de l'Asie Centrale. Les Sarthes parlent la langue turque avec un mélange de mots perses et arabes. L'intérêt qu'inspire le vieux Taschkend à chaque nouvel arrivé voyageur dans cette ville, est compréhensible, et quoique à l'extérieur il se distingue peu des autres villes de l'Asie-Centrale, le mouvement et l'animation qui régnent dans ses rues, fait bien voir au voyageur qu'il se trouve dans une grande ville commerciale et industrielle de l'Asie. En traversant le vieux Tachkend, on rencontre les mêmes rues étroites tortueuses et non pavées que dans les autres villes. Les rues et ruelles sont poussiéréuses et étouffées et après qu'elles ont été arosées, l'air se remplit d'une odeur excessivement désagréable et étouffante.

Il n'y a pas dans cette partie de la ville une seule rue où il n'y ait un ou deux médressé, mosquées, minarets, etc. Par endroits, les regards sont attirés par de longues perches fichées en terre auxquelles sont rattachés des drapeaux et des paquets de cheveux, ce sont les tombes de saints musulmans appelés „batirs". Les tombes séparés des simples mortels et des cimetières entiers sont dispersés par toute la ville, vu que jusqu'à l'an 1895, il était permis d'y entérrer, (maintenant 11 cimetières ont été inaugurés en dehors de la ville). Mais ce qui fixe surtout l'attention du voyageur visitant le vieux Taschkend, c'est le principal ou grand bazar. C'est le noeud ou le centre de la vie, tous les chemins et toutes les rues y mênent comme à Rome. Auparavant ce bazar, comme tous les bazars d'Asie, était couvert et voilà pourquoi, pendant les chaudes journées abrité des rayons brülants du soleil, en revanche pendant les autres saisons et même une partie de l'été, il ne séchait point, et il y régnait toujours une mauvaise odeur, rendue plus piquante encore par des exhalaisons venant, du sol imbibé d'excréments d'hommes et d'animaux. De nos jours, le toit recouvrant le bazar du vieux Taschkend est de temps en temps enlevé, et le bazar est soumis à la ventilation. Enfin les rues et les passages de ce bazar sont pavées de cailloux. De cette manière on est parvenu à le rendre supportable. Il y a dans le bazar principal plus de 4500 boutiques. Il est à remarquer que celui qui vient pour la première fois à ce bazar, et se trouve dans l'embarras pour trouver son chemin, sera assaili par des courtiers, (c'est le nom qu'on leur donne). qui offrent leurs services dans l'espoir d'être récompensés, et qui non seulement vous conduisent à travers tout le bazar, mais encore vous indiquent les meilleurs marchands et artisans.

Outre les boutiques et les artisans, ce qui forme une propriété indispensable du bazar, ce sont des marchands de thé, de gâteaux et en général de provisions de bouche dont le nom est inconnu au France. A certainés heures de la journée, il s'y rassemble des groupes d'hommes affairés ou oisifs, pour manger un morceau ou prende du thé et après s' être reposés, pour passer le temps dans une conversation gaie et agréable ou bien parler d'affaires. Il y a aussi un assez grand nombre de derviches qui vont de ci de là, avec des cassolettes au moyen desquelles ils parfument le public avec une herbe nommée Yssirime, et qui soidisant preserve d'un oeil mauvais et d'un sort jeté. L'idée générale qu'on peut se former du basar, sera complétée par des cavaliers allant et venant, des troupeaux de moutons qui traversent, des apparitons féminines drapées de la tête aux pieds et le visage couvert d'un filet, (ce sont des femmes sarthes qu' on v rencontre souvent), les cris des marchands et le mugissement des chameaux déchargés. Tout cela impressionne un homme peu accoutumé.

Après avoir visté le baszar principal, il reste à examiner dans la ville proprement dite les monuments historiques qui ont été conservés sous forme de certaines mosquées, médressé ou tombeaux, etc.

Outre les médressés et les mektibés qui abondent dans le vieux Taschkend, dans chaque partie de la ville a éte fondée une école russe ïndigène pour l'education des indigénes. L'instruction des enfants musulmans y a été confiée à un maïtre russe, sous la direction d'un inspecteur des écoles étrangères; ces écoles sont fréquentées très volontiers; mais l'étude de la langue rnsse réusit en général trés bien parmi les indigènes, même en dehors des écoles.

De la ville de Taschkend, de grandes routes postales mènent en Russie et en Sibérie, à Samarkand et à Fergane. Outre cela, il y a des routes directes commerciales et ordinaires dans toutes les directions, praticables pour les cavaliers et les chariots, matis incommodes pour de grands équipages. En 1899, on attend l'inauguration du chemin de fer de Samarkand, qu'on suppose devoir être terminé à cette époque. Cette inauguration sera un acte historique, remarquable, et le premier coup de sifflet qni retentira dans cette antique capitale, de l' Asie Centrale, sera comme une transition gigantesque des temps anciens aux modernes.

Orsk. (en kirgheze Iaman Kala) ville de district du gouverne ment d'Orenbourg. C'est un point commercíal pour le négoce des steppes avec l'Asie Centrale et la Sibirie, D'Orsk, il y a un chemin commercial menant à Tchelabinsk-Troïtsk. La ville d' Orsk a reçu son nom en 1749 de la rivière Ori, sur laquelle elle est située. Jusque la, elles'était appelée Orenbourg, et a été fondée en 1734, comme point stratégique servant à empêcher la révolte des hordes Kirghises, devenus sujets russes en 1732 et de leurs Khans Abdoul-Kaïrome et Chemiaka. Le d'Orenbourg a été

transmis à la ville fondée en 1743, et elle le porte de nos jours. Cette dernière ville a servi jusqu'à 1860 de pllier à la puissance russe dans l,Asie Mineure. Orsk compte jusqu'a 20000 habitants, il s,y trouve un hôpital, une église et une mosquée.

Samarkand (citadelle) ville provinciale de la province de Samarkand. Emplacement de la ville $229^1/_4$ arpents, 54900 habitants des deux sexes. Cette ville fut prise par les armées russes, le 2 mai 1868. Maintenant elle est devenue un excellent point commercial—industriel, des possessions russes de l,Asie Centrale. D'après sa position géographique, elle est située au 39° 4′ de latitude et au 36° 4′ de longitude. Cette ville se trouve sur le point d'intersection des routes menant à Boukhara, Kokand, Taschkend et autres. De plus, elle a acquis depuis la construction du chemin de fer une importance patriculière comme point de transition pour l'importation et l'exportation des marchandises du Turkestan à Boukhara, en Perse etc, et vice versa. D'un autre côté, la situation de la ville, se trouvant non loin du flanc occidental des hauteurs du Tchouman—ata et de la rivière Zarewchane (éloignée de 9 v.), lui procure ainsi qu'à ses environs, les conditions avantageuses dont elle joint, entourée comme elle l'est, de vergers et de vignes comme d'une foret.

Samarkand, comme toutes les villes du Turkestan russe, se divise en 2 parties—la partie indigène, et la partie russe.

La fondantion de la premiére se perd dans une antiquité fort éloignée, et il existe à ce sujet une quantité de légendes. La plus répendue d'entre elles, fait dater sa fondation de l'an 11 avant lésus Christ, et l'attribue au roi Afrociabe, l'un des premiers rois de Perse, ayant régné avant Alexandre-le-Grand. Il est indubitable que Samarkand a été dans son temps l'une des plus belles villes de l'Asie, de manière qu'un des poétes perses a dit: „Samarkand est la face de la terre". De nos jours, naturellement, en le voyant à côte de la ville européenne, déparé qu'il est par la gare de chemin de fer, persone n'aurait l'idée d'en dire rien de pareil. Les monuments historiques qui abondent dans la partie asiatique de la ville méritent l,attention et nous ne trouv ns pas superflu d'en mentionner quelques uns. Ainsi, en arrivant à Samarkand du côté oriental, on remarque tout à côté un grand espace vide, semé de tertres et d'amas de terre glaise. Ce sont les restes de l'antique ville de Marakand, bâtie par Afrociabe.

Dans la partie sud-est de la ville, se trouve le tombeau sacré de Timour, que l'on nomme Gouri-Emir. C'est un édifice composé de 2 pièces, avant un plancher de marbre; sur les murailles on voit des versets du Koran en lettres d'or; sous le plancher de la 2-e chambre il y a un caveau dans lequel se trouve le tombeau du grand conquérant, de son

précepteur et de sa famille. Près du tombeau il y a un étendard et des livres que lisent les mullahs. Non loin de là, se trouve Kazret-Kodja-Akrar, qui renferme le tombeau d'un saint particulièrement honoré par les musulmans; un médressé et un observatoire indigène; de plus il y a un grand édifice représentant un hôtel, où descendent les musulmans venant en pélerinage. Le jardin, portant le nom de Jardin Namazga, est le jardin de la prière. On fait dater ces édifices du XV siécle. Les arches sont dans le style mauresque, les dessins et les inscriptions en carreaux de faïence. Sur le marché au bois, on voit le mausolée Rakabate, tombeau du saint Bourkane—Etdine. Puis une terrasse appartenant à l'antique citadelle a été conservée, cette terrasse se trouvait dans l'intérieur de la cour où habitait Tamerlan et près de la muraille de devant se trouve une pierre verte nommée Kok – tach, que l'on recouvrait d'un feutre blanc et sur laquelle s'asseyait—Timour.

Il convient de faire dater la fondation de la partie russe de la ville, de 1871. Elle possède des rues droites, propres et pavées, plantées d'un rang d'arbres; les maisons proprettes et jolies sont entourées de jardins. La ville entière disparait dans la verdure. Grâce au sol sabloneux, Samarkand ne connait pas de boue comme celle qui régne à Taschkend dans la saison pluvieuse. Si ce n'était une maladie nommée malaria, espèce particuliére de fièvre accablante, Samarkand serait l'endroit le plus heureux de la terre. Les édifices les plus remarquables sont la maison du Gouverner, le club et la prison du gouvernement. La population de la partie russe atteint 16000 âmes. Le chemin de fer a été cause d'un grand inconvénient pour la population, c'est le renchérissement des denrées; des logements, du bois, des domestiques etc. Etant une ville de gouvernement et de district, Samarkand possède tous les établissements gouvernemetaux et administratifs, et dans ce nombre un bureau de poste et de télégraphe. C'est là aussi que se trouve l'état—major des armées du gouvernement. Il y a plusieurs établissements russes d'instruction, différentes sociétés, beaucoup de magasins.

Nous ferons remarquer encore que le marché de Samarkand abonde en étoffes de soie et en fruits.

Khodgend, ville du gonvernement de Fergansk, située sur la grande route postale et commerciale de Fergane. C'est par cette ville que passent les marchandises de Boukhara allant à Kachgar, et les colis qui sont envoyés de Taschkend et Samarkand à Kokand et plus loin. Elle est située sur la rive gauche de la rivière Syr-Daria que l'on traverse à cet endroit sur un pont. Les habitants de cette ville, en avaient fait une forteresse solide, mais

elle fut prise par les russes le 24 mai 1866. La ville possède un beau temple consacré à Marie-Madeleine, des tribunaux de district et un grand bazar. Comme tout le district de Khodgend travaille surtout à l'élevage des vers à soie, c'est dans cette ville que se concentre la fabrication des étoffes de soie qui auparavant comme de nos jours, jouissent d'une réputation justement méritée. La population est de 30076 âmes, dont 4000 russes.

Kokand, ancienne capitale du khanat de Kokand, de nos jours ville de district du gouvernement de Fergansk, se divise aussi en 2 parties, la russe et l'indigène. Dans la partie russe, les rues sont larges et bordées d'arbres. Dans la partie indigène, il n'y a rien de remarquable, outre le palais des anciens khans. Il y a un bureau de poste et de télégraphe, la section de la banque de l'état et plus de 79566 habitants.

Le Nouveau Marguelan se compose aussi de 2 parties.

Le vieux Marguelan, ou la partie indigène et le Nouveau Marguelan. Le vieux existait avant la venue des russes, et formait le centre de la fabrication des soieries. Il abonde en jardins plantés de mûriers, possède un grand bazar. Le Nouveau Marguelan est la ville principale du gouvernement de Fergansk, c'est la résidence du gouverneur de Fergansk. Elle est située sur la rivière Marguelan Joï, et arrosée par des canaux qui s'en détachent. Les édifices qui se font remarquer par leur beauté sont: le palais du gouverneur, possédant un jardin magnifique, et le club militaire. Il y a aussi une belle pépinaire de la ville, appartenant à la couronne.

La distance entre le vieux et le nouveau Marguelan, est de 14 verstes; le premier est situé plus au nord que le dernier. La ville indigène compte environ 40000 habitants, et la nouvelle ville sans compter l' armée, 8977 (6871 et des fem. 2106). Le climat, en suite de la proximité des marais, n'est pas sain, il y régne souvent des fièvres dont certaines personnes souffrent au point de devoir aller s'établir autre part. Avec le développement de la culture du cotonnier dans le gouvernemeut de Fergane en général et dans le district de Marguelane en particulier, des manufactures de coton, possédant des moteurs à vapeur et eau, ont été construites dans les 2 parties de la ville. Il n'y a pas d'hôtels, mais il y a des № pour les voyageurs, dont ne peuvent se contenter que les gens peu difficiles.

Andijane. Ville de district. Ancienne capitale du khanat, avant que la ville de Kokand le soit devenue. Elle est située près de la rivière Kara-Daria, joliment costruite et très peuplée. De nos jours, lorsque tout le district est couvert de plantations de cotonniers Andijane a conquis une importance commerciale particulière;

elle est le centre des comptoirs et des agents de différentes maisons de commerce et posséde jusqu'à 20 raffineries de coton dans ses environs. Etant devenue un point essentiel du nouveau chemin de fer, elle s'est rapidement couverte de bâtisses. Avec tout cela, on remarque un grand renchérissement de tout. Le grand bazar de la ville fourmille de marchands.

Petro-Alexandrowsk. Ville principale de la division d'Amou-Daria, et résidence du chef de la division. Cette ville a été cons truite en 1873 à 6 verstes de la rivière Amou-Daria, vis à vis de la ville de Khanki appartenant à la province de Khiva. Il y a environ 5000 habitans, l'armée y comprise. La ville consiste en la citadelle et plusieurs quartiers. Aux confins de la ville sont construits des moulins à vent, des tanneries et des brasseries. A 4 verstes vers le nord, se trouve la ville indigène des Chourakan, à l'extrêmité du même nom. Elle est peuplée de Turkcmans, de Karakalpaques et en partie d'Usbèques. On amène quelquefois au marché de cette ville, de beaux chevaux de Khiwa. Il y a un bureau de poste et télégraphe.

Perowsk, point de départ de la grande route № 10, ville de district. Auparavant c'était une forteresse de Kokand nommée Ak-Metschet, qui fut prise d'assaut le 28 juillet. 1853 par le comte Pérowsky.

Perowsk est situé sur le bord droit de la riviere Syr-Daria par laquelle il est souvent inondé. Le nombre des russes qui l'habitent est de 5196 h. environ (3197 et des fem. 1999). Le chemin des caravanes se rendant à Petro-Alexandrowsk, passe par Pérowsk, Cette ville elle même sert de point de transition dans le commerce de bétail que font les steppes avec la ville d'Orenbourg. Jusqu'a la suppresion de la flotille d'Aral, c'était le port principal de la rivière Syr-Daria, et il se distinguait par l'animation qui y régnait. De nos jours tout le mouvement est concentré dans le district des steppes, et la ville a perdu son importance d'autrefois.

Dans le district de **Merwa** se trouve un bien appartenant à l'empereur de Russie et portant le nom de Mourgabsk. Il est situé à l'orient du rayon de Toktamichsk, et quoiqu'il se trouve en grande partie dans le dictrict de Merva, il occupe aussi une partie de celui de Tendgensk. Il est proche des stations Baïral-Ali et Anenkowo, de la ligne du chemin de fer. Ce bien est arrosé par la rivière Mourgab et ses affluents le Vacha et le Kouchki. Il s'y trouve des érections remarquables d'irrigation qui régularisent la distribution de l'eau lors du vacillement du niveau, et des appareils pour observer l'élévation de l'eau dans l'hydrométre. Il sera intéressant pour chaque voyageur de visiter ces érections et les digues terminées de nos jours.

Merwa et le district de Merwa. Située sur le principal chemin commercial de Perse, depuis bien longtemps déjà elle était un centre commercial important. Merwa se nommait autrefois Marguiane; l'histoire nous apprend qu'elle fut conquise par Antigone le Cyclope, général d'Alexandre-le-Grand. Elle avait alors de 7 à 8 v de diamètre. Plus tard les Grecs ont construit sur l'emplacement de la vielle Merwa, une nouvelle ville.—Antiochia-Marguiana. Plusieurs fois cette ville fut détruite de fond en comble, puis rebâtie plus belle qu'elle n'était. Il y a deux clubs et plusieurs magasins et un bureau de poste et de télégraphe aussi.

Krasnowodsk, au bord du golfe de ce nom, golfe de la mer Caspienne, le meilleur des ports du bord oriental de la mer Caspienne. Il y a une église russe, une mosquée, et plus de 30 boutiques. La communication avec Ouzoun Ada avait lieu au moyen de bateaux à vapeur. De nos jours, le chemin de fer Transcaspien arrive jusqu'à Krasnowodsk, de sorte que cette ville se trouve être son point de départ.

Présentement, les villes de la province de Zakaspisk, prennent une apparence européene. Le nombre. des écoles augmente aussi dans les steppes turkomanes, invitant tous ceux qui désirent s'instruire. Le nombre de ceux là est considérable, et l'enseignement prospère.

Le voyage à travers les provinces de la mer Caspienne est, grâce au chemin de fer, tout à fait commode et n'exigeant aucunes indications. Lors des arrêts dans les villes on ne peut non plus avoir besoin d'aucunes indications car elles ne possédent qu'un ou deux hôtels tout au plus, de sorte qu'il n'y a pas à choisir. On peut avoir un dîner dans ces hôtels.

Askhabad résidence du gouverneur de l'oblaste Zakaspisk, il y a environ 19428 d'habitants; à Askhabad paraissent deux gazettes: „Askhabad“ et „Zakaspiskoye Obozrénié“ („Revue de Zakaspisk“) Il y a un bureau de poste et de télégraphe, trois clubs, 4 biblio thèques, la section de la banque de l'état, plusieurs médecins et des magasins aussi. A Merwa et Askhabad les fiacres sont parti culièrement bons.

Boukhara. Celui qui arrive de Russie dans le Turkestan entre, lorsqu'il quitte les provinces de la mer Caspienne, dans le Khanat de Boukhara, état qui est loin de nous être hostile, et de cette manière, il se trouve à l'étranger. Ayant traversé plusieures stations de chemin de fer, le train s'arrête à Novo-Boukhara, ville russe, construite à 18 v. de la ville de Boukhara, capitale du Khanat et résidence de l'Emir de Boukhara.

Nowo-Boukhara doit son existence au chemin de fer, à la nécessité de construire une station. De son côté, l'apparition d'une station de chemin de fer, a rendu indispensable la présence de comptoirs commerciaux, d' établissements industriels et de marchands. Puis sont venus, la douane, la poste, le télégraphe etc. Ainsi la ville a pris naissance. Il s'y trouve un notaire, des agents de police, un juge, des médecins etc., en un mot tout ce qu'une ville russe exige pour pouvoir exister, C'est aussi la résidence d'un agent politique russe. Pour le moment, c'est M. Ignatiéff qui occupe ce poste.

La vieille Boukhara, ou à proprement parler Boukhara (Boukhara-chérif, c. à d. la noble Boukhara), présente en sa personne un vrai échantillon des villes orientales; une main européenne n'y a touché à rien du tout. La place la plus remarquable de la ville est celle où est situé le palais de l'Emir et puis, naturellement, le bazar où la population fourmille; Le bazar dans une ville asiatique, est le lieu, où se concentre la vie. Depuis longtemps déjà, Boukhara est reconnue pour un des principaux marchés de l'Asie centrale. On exporte de cette ville des soieries, du coton, des objets faits en soie et en laine, (par ex. des tapis), de la laine, de l'édredon, des cuirs, des peaux de mouton, des fruits séchés et autres choses. On y importe des manufactures, des étoffes de coton, des objets de toilette, du sucre, des cuirs tannés, de l'argent, de l'or, du fer, du cuivre, du plomb, de l'étain, du thé vert, du sucre candi, du miel, de la cire, des draps, des épices, du brocard etc. Avec la construction du chemin de fer, traversant Boukhara, on a vu apparaître sur les marchés européens du thé des Indes, des mousselines, et d'autres choses. L'importation de ces marchandises à Boukhara, a déjà atteint le chiffre de 4 millions de roubles par an, sur lesquels du thé seul pour 3 millions. Les marchandises venant des Indes Orientales et allant à Boukhara passent maintenant déjà par un autre chemin; de Bombay elles passent par le Golfe Persan et sont déchargées à Bender-Abbas et vont plus loin sur le dos des chamaux, Les marchandises ne sont en route que 6 ou 8 mois.

A Nowo-Boukhara, il y a un hôtél avec des № depuis 1 rouble 50 k. où l'on peut avoir des dîners entiers ou seulement des portions (qui coûtent de 40 à 60 k). La vielle Boukhara compte jusqu'a 60,000 h. 360 mosquées, 40 caravansérails, 16 principaux bains à vapeur, et 50 bazars.

Khiwa, ville principale du Khanat de Khiva et résidence du Khan, ville—forteresse absolument asiatique et par son plan de bâtisse, et par ses édifices. Cette ville est assez peuplée, et fait un vaste commerce, qui a suscité une colonie russe dans la ville de Khiwa. Si le projet de faire passer le chemin de fer d'Ouralsk à Kongrad réussit, il en résultera pour le développement du commerce une impulsion violente, et la colonie russe prendra les dimensions d'une ville. Le chemin pour aller à Khiwa passe par

Petro-Alexandrowsk, c'est à dire il faut y arriver, et de là, après avoir traversé la rivière Amou-Daria, on peut gagner la ville de Khiwa par la grande route entretenue par les autorités de cette ville. C'est le chemin que suit toute correspondance allant à Khiwa, c'est à dire, qu'il faut adresser à Petro-Alexandrowsk et là, le gouvernement de Khiwa fait chercher la correspondance qui part d'après une seconde adresse, par une occasion munie d'une escorte. Deux fois par semaine, cette occasion porte à Petro-Aleksandrowsk la correspondance de Khiwa et prend celle qu'elle y trouve pour être expédiée dans cette ville.

Les voyageurs peuvent descendre ou bien chez des russes, s'ils ont des connaissances ou des recommandations, ou bien dans les caravansérails entretenus par des industriels de Khiwa; de plus ceux qui servent à recevoir des russes ou des Européens, sont arrangés en conséquence, c'est à dire qu'on y trouve des lits, de la vaisselle etc. Il est compréhensible, qu'on ne peut y avoir des plats formant la cuisine européenne, et l'on est obligé, si l'on ne veut pas s'en occuper soi-même, de se contenter de la cuisine asiatique. La ville de Khiwa possède du reste un magasin d'épicerie et de denrées coloniales, où l'on vend aussi des liqueurs et du vin. Naturellement, les prix de toutes ces marchandises sont trés élévés.

Le chemin de fer de Mandchourie (oriental chinois).

Renseignements succincts sur le chemin de fer de Mandchourie (oriental chinois).

Le chemin de fer de Mandchourie aura 1920 .verstes de longueur, dont 1425 an Chine même, et 495 en Sibérie. Le point de départ sera à la station Onone (entre Misovaïa et Srétensk) et puis la ligne traversera dans l'étendue de la Mandchourie les villes de Tsitsikar, de Khoulantschen, de Ningouton, et rejoindra à la station Nikolskoé le chemin de fer d'Oussouriisk. La longueur de la voie principale. suivant la direction de l'Amour,—Onone—Srétensk—Pokrowskaïa—Khaborowsk—Nikolskoé, aurait fait 2434 v., c'est à dire 414 v. de plus que la première, voilà pourquoi en prenant la direction de la Mandchourie, la longueur de la magistrale sibérienne diminuera de 514 v. et cette direction se trouve être indubitablement Ia plus commode.

L'accord avec la Chine par rapport à la construction de cetét voie a eu lieu le 27 août 1896, et la construction en a éte confiée à l'administration de la Banque Russo-Chinoisse, par laquelle a été élaboré un projet de réglement de société pour cette lgne, projet sanctionné le 4 décembre de cette même année par le souverain.

Le capital en action de cette société a été fixé à 5 millions de roubles, et se divise en 1000 actions de 5000 r. Selon la convention faite avec le gouvernement chinois, au bout d'un laps de temps de 80 ans pendant lequel la société aurait des droits de possession sur ce chemin de fer, le gouvernement chinois entrerait gratuitement en sa possession; de plus au bout de 36 ans, en comptant depuis l'achévement définitif de sa construction et son inauguration, le gouvernement chinois aurait le droit de rachat.

Le désir de créer une voie ferrée, la plus courte possible, à travers le continent asiatque pour le transit universel, a poussé notre gouvernement à faire passer une grande partie de la ligne sibérienne c'est à dire 1400 v. sur le territoire de l'Etat voisin qui est la Chine.

La construction de la ligne magistrale sibérienne dans cette nouvelle direction, aura pour effet que toute la région nord-est de la Chine, la Mandchourie, formera indubitablement une partie indivisible, sous le rapport de la vie commerciale, industrielle, économique et même civilisée, du grand tout qui sera réuni par la puissante et irrésistible influence d'une voie ferrée non interrompue. La liaison qui va se former entre la Mandchourie et la Sibérie, sera solide et durable.

La Mandchourie occuppe un espace de 600,000 v. carrées, et appartient en propre à la Chine ou, à dire plus vrai, à ses empereurs, qui sont de la dynastie Mandchourienne.

La Mandchourie compte jusqu'à 12 millions d'habitants, dont il n'y a qu'un million qui soient plus ou moins des Mandchoures véritables; le reste de la population est formé par des Chinois, des bouriates. des tschiptchines, des olotes, des goldes, des arotchénes, des coréens, et d'autres tribus du type toungouze et mongol.

La Mandchourie est située entre le 53 et le 38° de latitude — nord, et le 116 et 134° de longitude est (en comptant d'après Grinwitsch). elle est bornée au nord-oest, au nord ct à l'est par la Russie, à l,ouest et le sud-ouest par la Mongolie et la Chine, et au sud et au sud—est par la mer Jaune et la Corée. Elle est riche en rivières. Le climat y est rigoureux. Elle se di-

vise en provinces, et ces dernières à leur tour en départements, districts et autres subdivisions. La Mandchourie possède des stations de poste et de télégraphe. La ligne de chemin de fer passera par les provinces de Khei—Loune—Tsiane et de Guirinsk, dont les villes et les bourgs sont les suivants: Khaïlar ou Ambane—Khoto possédant une population de 2000 habitans. Dantschoure—sounné. temple d'idoles du grand Lama, au mois d'août, il y a dans ce bourg une foire considérable, où se rendent bien des marchands de l'oblaste Zabaïkalskaïa. La ville de Tsitsikar, ayant une population de 50 000 habitants. est une ville commerciale où se tient aussi en septembre et octobre une foire; on y vend principalement du bétail, du froment, du millet et du beurre. Khoulane—tchen, grande ville commerciale, prés de 70,000 habitants; elle possède beaucoup de maisons de commerce, de magasins, plus de 10 monts de piété; Baïane—tschon—son, ville peuplée de 30,000 habitants, il y existe une Mission catholique, qui tient 2 écoles; Bine—tschou san grande ville aussi; Ninegouta, ville possédant de 15 à 25000 habitants et beaucoup d'usines et de fabriques. Guirine ou Tschaoune—tschane, possédant jusqu'à 100,000 habitants, ville principale de la province, située sur le courant supérieur de la riviére Soungari, elle a été fondée en 1673, c'est aussi une ville commerciale (elle posséde jusqu'a 100 maisons de commerce et plus de 800 boutiques); Bodonnè, de 20 à 30,000 habitants, centre commercial des localités environnantes, elle posséde jusqu'a 3000 maisons de commerce, beaucoup de magasins et de monts de piété. Sane—Sine, jusqu'a 15,000 habitants; il y a 11 temples d'idoles, une mosquée turque et 15 écoles. Rhouane Tschoune, petite ville de 5000 habitants; il y a un bureau de télégraphe, de plus c'est le point de rassemblement des ouviers occupés dans la province d'Oussouriisk à la récolte des choux marins. Outre cela il faut mentionner la ville de Mouk—den (enchinois Chen—tsine, ou Chen—îane, ancienne capitale de la Mandchourie; elle passe pour sacrée, car elle possède dans ses environs les tombeaux des premiers souverains de la Mandchourie, et la ville de Port-Arthur ou (lionï—choune—koon) à l'extrémité méridionale de la presqu'île de Goune—tane. La rade est fort bonne. Le port ouvert à la navigation dans le courant de l'année entière. Dernièrement il a été cédé à la Russie.

EIN FÜHRER

DURCH

SIBIRIEN

UND

die Mittelasiatischen Besitzungen Russlands.

---

von W. A. Dolgorukoff.

FÜNFTE AUFLAGE.

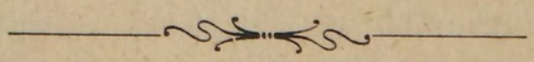

TOMSK.
Typographie von P. J. Makuschin.
1900.





EIN FÜHRER

DURCH

SIBIRIEN

UND

die Mittelasiatischen Besitzungen Russlands.

Von W. A. Dolgorukoff.

FÜNFTE AUFLAGE.

TOMSK.
Typographie von P. I. Makuschin.
1900.

Vorwort.

Als ich mich im Jahre 1895 an die Ausgabe „eines Führers“ durch Sibirien und die mittelasiatischen Besitzungen Russlands machte, so war es mein inniger Wunsch selbigen auch Ausländern zugänglich zu machen; daher ich denn mit der zweiten Auflage „dem Führer“ einen Text in französischer Sprache hinzufügte, mit der jetzigen—fünften Auflage, erscheint auch ein Text in deutscher Sprache. Auf diese Weise wird „der Führer“ vom Jahre 1900 an in fünf Sprachen—russischen, französischen, englischer, deutschen, und italienischer gegeben werden.

Da es mir nicht möglich ist, in den letzten vier Sprachen genaue Auskünfte über Sibirien und Mittelasien geben zu können, so habe ich mich dennoch bemüht, dem Texte dieser Sprachen in Kürze Nachrichten, über mehr—oder weniger wichtige Gegenden, Städte Sibiriens und die mittelasiatischen Besitzungen Russlands beizulegen; auch über die Vasallherrschaften Russlands—Buchara und Chiwa will ich einiges mittheilen. Ausserdem findet der Leser dem Texte, Ansichten—einiger Gegenden Denkmäler des Alterthums und Portraits hervorragender Leute, des asiatischen Russlands—beigelegt. In dieser Auflage sind unter anderen folgende Portraits: Kaiser Alexanders II. Schöpfer des neuen Gerichtreglaments, welches im Jahre 1864 bekannt gemacht wurde; des Justizministers I. W. Murawieff, unter dem dieses Reglament (im Jahre 1897) in das westliche und östliche Sibirien eingeführt wurde. Ferner sind „dem Führer“ Portraits einiger, aus Sibirien gebürtiger Grössen hinzugefügt wie: das des Herrn M. N. Sagoskin, des Gründers der periodischen Zeitungspresse in Sibirien; und G. N. Potanin, des bekannten Reisenden durch die Monholei.

Redacteur-Herausgeber **W. A. Dolgorukoff.**

Den 15-ten März 1900.
Tomsk

Sibirien.

Das eigentliche Sibirien wird in 6 Theile getheilt: 1) Das westliche Sibirien, welches die Gouvernements Tobolsk und Tomsk umfasst. 2) Das östliche Sibirien, zu dem die Gouvernements Ienisei, Irkutsk und das Iakutsk Gebiet gezählt werden. 3) Das transbaikalische Gebiet (an der östlichen Seite des Baikalsee's gelegen). 4) Das Amur-Gebiet (an den Flüssen Amur und Ussury gelegen). 5) Das—am Meere gelegene Gebiet mit der Insel Sachalin. 6) Die Steppengebiete—Akmalinsk und Semipalatinsk.

Im westlichen Sibirien erscheinen, als höhere Verwaltungsmächte, Gouverneure und Vice-Gouverneure (zu einem im jeden Gouvernement); auch in dem östlichen Sibirien concentrirt sich die hôchste Macht in der Person des General-Gouverneur's von Irkutsk, der zu gleicher Zeit auch Befehlshaber der, im östlichen Sibirien befindlichen, Truppen ist; seine Residenz hat der General-Gouverneur in der Stadt Irkutsk. Die hôchste Gewalt über die Verwaltung der transbaikalischen, Amur und am Meere gelegenen Gebiete, vereinigt sich in der Person des Amur'schen General-Gouverneur's der seine Residenz in der Stadt Chabarowsk besitzt, und zugleich auch Befehlshaber der Truppen, des am Amur gelegenen Kriegsgebietes, ist; ausserdem bekleidet er die Stelle eines Atamans's des am Amur befindlichen Kosakenheeres. In den Steppengebieten ist ebenfalls ein General-Gouverneur, der seine Residenz in der Stadt Omsk hat, und auch Truppen—Befehlshaber des sibirischen Kriegschauplatzes ist (der Truppen, welche sich in den zwei Steppengegenden des östlichen und westlichen Sibirien befinden).

Die Eisenbahn-Verbindungen Sibiriens.

I.

Der grosse sibirische Eisenbahnweg.

Der grosse sibirische Eisenbahnweg, welcher die entfernsten Punkte Asiens mit Europa verbindet, ist die Fortsetzung der Samara-Zlatouster Eiesenbahn, und von seinem Endpunkte Tschelabinsk beginnend, zieht er sich durch das westliche und östliche Sibirien bis nach Wladiwostok hin. Die Länge des Weges beträgt 7194 Werst. Bei seiner Erbauung wurde er in 8 Theile getheilt und zwar: Von Tschelabinsk bis nach Omsk, von Omsk bis nach Ob (diese zwei Strecken bilden die Linie der westlich—sibirischen Eisenbahn mit einer Ausdehnung von 1324 Werst); weiter folgen die Strecken—von Ob nach Irkutsk (die Linie der mittelsibirischen Eisenbahn), mit einer Ausdehnung von 1754 Werst, von Irkutsk bis nach Misowskaia—292 Werst; von Misowskaia bis nach Sretensk—1009 Werst. von Sretensk bis nach Chabarowsk—2000 Werst, von Chabarowsk bis nach Grafskaia (jetzt in Murawief—Amursk umgenannt)—338 Werst und von Grafskaia bis nach Wladiwostok—377 Werst (die Linie der Ussuriisker Eisenbahn).

In der Gegenwart geben regelmässige Passagier—und Waarenzüge die ganze Strecke bis nach Irkutsk hindurch. Tomsk erwartete den ersten Zug, der als Probe diesen Weg passirte. Der Bau der Transbaikalgebietes Eisenbahn, Irkutsk—Baikal und Tschita—Sretensk und der Bau der Ussuriisker Eisenbahn, Chabarowsk—Wladiwostok, ist im Jahre 1897 beendet worden, so dass diesen Weg ebenfalls Waaren—und Passagierzüge passieren.

Auf diese Weise geht der unmittelbare Landweg aus dem Europäischen—Russland nach Sibirien durch Samara, auf der Linie der Samara-Zlatouster Eisenbahn. Die Linie der Samara-Zlatouster Eisenbahn beginnt mit der Station Batraki (nahe bei der Kreisstadt des Samaraschen Gouverniments Syzran,—die Länge des Weges bis zur Station Batraki beträgt 1058 Werst). Der Zug von Samara bis nach Tschelabinsk ist 33 Stunden 24 Minuten unterwegs. Von Tschelabinsk bis nach Ob, wo der Weg von der westlich—sibirischen zur mittel—sibirischen Eisenbahn übergeht, befindet sich der Zug 66 Stunden 16 Minuten unterwegs; so dass die Fahrt von Moskau bis nach Ob über Tula (eine Strecke von 3584 Werst) 156 Stunden 30 Minuten dauert.

Man kann die direckte Verbindung von Moskau nach Tschelabinsk benutzend über Räsan (was etwas näher ist), oder auch über Tula reisen (der letztgenannte Weg ist dadurch bequemer, dass Leute, welche Billete der direckten Verbindung über Tula genommen, die ganze Strecke von Moskau bis Tschelabinsk hindurch, ohne sich umzusetzen, zurücklegen). Wir werden hier die Benennungen der Stationen auf dem Wege von Moskau nach Tschelabinsk, über Tula nennen. Die Preise, für den Passagier—und Waarentransport, werden nach dem allgemeinen Tarif bestimmt, dessen Rechnungstabellen sich weiter—am Ende der „Eisenbahn-Abtheilung" befinden. Zur grösseren Bequemlichkeit der Reisenden wollen wir, angefangen mit der Station Batraki (Samara-Zlatoust), das Frachtgeld nebenan bestimmen. Von Moskau nach Tula geht der Weg auf der Moskau—Kursk'schen Eisenbahnstrecke. Ausserdem gehen von Moskau nach Irkutsk und zarück zeitweilig—sogenannte Schnellzüge. Ferner aus Tula, auf der Syzran—Wiasmaschen Eisenbahnstrecke, bis zur Station Batraki, von Batraki bis nach Tschelabinsk, von Tschelabinsk bis nach Ob, von da nach Krasnoiarsk und Irkutsk.

Kurgan, eine Kreisstadt des Tobolsk'schen Gouvernements, ist die erste sibirische Stadt auf der Linie der westlich—sibirischen Eisenbahn; sie befindet sich von Tobolsk auf einer Entfernung von 538 Werst. Die Einwohnerzahl übersteigt die Ziffer 10500 Die Gründung dieser Stadt fällt in das Jahr 1663, sie wurde anfangs Dorf „Zarewo-Gorodishze" oder „Zarew-Kurgan" genannt. An dieser Stelle befand sich, der bis auf den heutigen Tag noch erhaltene, mit einem Walle und Graben umgebene Grabhuegel, welcher einen Umfang von 8 Faden hat; von diesem Grabhügel (ins Russische übersetzt—„Kurgan") erhielt die Stadt ihren Namen. Bis zur Gründung des Dorfes soll daselbst, der Sage nach, ein tatarischer Fürst, dessen Name leider nicht bekannt; sein Nomadenlager gehabt haben. Dieser Fürst wurde später von dem sibirischen Zaren Kutschum besiegt (kurz vor der Unterwerfung Sibiriens durch Ermak Tymofeewitsch). Zu Ende des XVII Jahrhunderts unterspülte der Fluss Tobol das sandige Ufer, auf dem das Dorf stand. Durch solchen Umstand gezwungen, siedelten die Einwohner auf einen neuen Platz,- 8 Werst niederiger am Tobol gelegenen, um, wo die Stadt bis auf den heutigen Tag steht. Das verlassene Dorf wurde in eine Festung umgebaut und von einem Pfahlzaun nebst Thürmen umgeben. Die Festung diente, bis zu—der im Jahre 1738 erbauten Isim-

shen Linie, als Schutz gegen die Ueberfälle der Kirgisen und anderer Nomadenvölker. Nach Erbauung der Isimschen Linie wurde die Festung wieder in ein Dorf umgemacht, bis denn im Jahre 1782 dieses Dorf, unter dem Namen Kurgan, zu einer Kreisstadt der Tobolsker Statthalterschaft erhoben wurde. In der Gegenwart ist Kurgan, gleich nach Tiümen, die gewerbteirbendste Stadt im ganzen Gouverniment. Sie treibt einen umfangreichen Handel mit Vieh und Producten der Viehzucht und Landwirtschaft. In Kurgan werden 4 Jahrmärkte abgehalten, von denen der Weihnachtsmarkt, vom 14 bis zum 28 December, der bedeutendste ist (die Reihenfolge der anderen: Der Alexseewsche vom 5 bis zum 18 März, der Tichwinsche vom 10 bis zum 17 Iuni und der Dmitriewskische vom 18 bis zum 24 Oktober). Der Gesammtumsatz der Jahrmärkte uebersteigt 3 Millionen Rubel. Die gewöhnlichsten Ausfuhrartickel sind: Getreide, Mehl, Fett, Häute, Butter, Fleisch, Kartoffelsyrup, Wild und Fische. Ein grosser Theil der kurganschen Kaufleute, und viele Bauern beschäftigen sich mit Viehhandel, welches sie von, denen in Petropawlowsk und Umgegend—nahe an der kirgisischen Steppe wohnenden Kirgisen kaufen; sie mästen das Vieh und schlachten es im Herbst zum Verkauf.

Petropawlowsk, èine Kreisstadt des Akmolinskschen Gebietes, auf der Linie der westlich—sibirischen Eisenbahn, mit einer Einwohnerzahl von 17583 beiderlei Geschlechts. Häuser hat die Stadt 1930, von denen 116 aus Stein aufgeführt sind. Früher war hier die Petropawlowsker Festung, gegründet im Jahre 1752, ferner war in Petropawlowsk das Centrum der Zollverwaltung der sibirischen Zolgrenze. Auch bis auf den heutigen Tag ist Petropawlowsk für das westliche Sibirien, was Handel anbelangt, von grosser Bedeutung, da durch ihre Vermittelung ein ausgedehnter Handel, der hauptsächlich im Tausch besteht, betrieben wird. Der Handel erstreckt seine Thätigkeit nicht nur auf die Kirgisen, sondern auch auf die mittelasiatischen Städten —Taschkent, Kokand und Buchara. In Petropawlowsk sind 6 Kirchen, 1 Synagoge und 6 Moscheen, eine Abtheilung der Reichsbank, eine städtische allgemeine Bank mit einem Grundkapital von 40 Tausend Rubel, Post und Telegraph. Gasthäuser sind 3 in der Stadt, ausserdem können Durchreisende in Privathäusern, die zu diesem Zwecke einzelne Zimmer abtreten, Unterkunft finden. Schulen sind da 13: Fine 5 klassige für Knaben, ein Mädchen— Progymnasium, 2 Pfarrschulen, eine Staniza—Schule, 6 Tataren

und 2 Kirgisenschulen. Fabriken besitzt die Stadt 19—Lederfabriken, Schaffellgerbereien und Bierbrauereien. Jahrmärkte werden zwei im Laufe des Jahres abgehalten, der sogenannte Petrowsky vom 25ten Juni bis zum 25ten Juli (sein Umsatz beträgt über 40 Tausend Rubel), und der Ignatiewsky vom 18ten December bis zum 1ten Januar. Producte des Handels sind—Leinewand, Arbeiten der Bauern, Hede, Butter, Räder, Sensen, Manufakturwaaren und dergleichen mehr. In der Stadt ist eine Apotheke und mehrere Magazine.

Omsk—die dritte Stadt auf der Eisenbahnlinie, Kreisstadt des Akmolinsk'schen Gebietes und Residenz des General-Gouverneurs der Steppengebiete, sie liegt an der Mündung des Om, wo er in den Irtysch fällt, unter dem 54° 59′ Breitengrade und dem 43° 6′ Längenkreise. Omsk zieht sich gegen 3 Werst am rechten Ufer des Irtysch hin und wird vom Om 2 Mal durchschnitten. Die Einwohnerzahl beträgt gegen 37400 beiderlei Geschlechts. Auf dem rechten Ufer befinden sich die grossen Vorstädte mit ihren hölzernen Gebäuden, Baracken und die alte Festung, deren Verschanzungen bereits zerstört sind. Die eigentliche Stadt, welche zwischen dem linken Ufer des Om und rechten des Irtysch liegt, besteht ebenfalls grösstentheils aus hölzernen Gebäuden. Von Steingebäuden thun sich besonders hervor: Das Haus des General-Gouverneurs, das Cadettencorps, die frühere Tuchfabrik, welche in der Gegenvart ihre Thätigkeit eingestellt hat,—und mehrere Kirchen.

Rechtgläubige Kirchen hat die Stadt 12, von denen 10 aus Stein aufgeführt sind, aus der Reihe der letzteren thut sich die Kosaken-Synode sehr hervor. Aussordem befindet sich in der Stadt eine steinerne katholische Kirche, eine ebensolche protestantische, zwei hebräische Bethäuser und eine steinerne muhemedanische Moschee, welche den Beobachter, durch ihre Grösse und Massives, in Erstaunen versetzt. Lehranstalten sind da 24, von denen wir folgende nennen wollen: Das Lehrerseminar, welches beinahe das ganze westliche Sibirien mit Lehrern versorgt, ein männliches und weibliches Gymnasium, eine 6 klassige technische Schule, ferner ein sibirsches Cadettencorps, eine Central—Feldschererschule, eine Veterinär—Feldschererschule, kirgisische Schulen, eine Kreisschule, zwei Vorbereitungspensionate und mehrere Pfarrschulen. Die Zahl der Schüler beträgt 3000 beiderlei Geschlechts. Wohnhäuser sind in der Stadt gegen 3000, von denen 3% aus Stein aufgeführt sind. Magazine, die als Lagerplätze für Waaren dienen, sind gegen 27 steinerne und 24 aus Holz gebaute, Buden—9 steinerne, 122—hölzerne. Auch ein Theater besitzt die Stadt.

Omsk hat: Eine Abtheilung der Reichsbank, eine allgemeine städtische Bank, welche im Jahre 1875, mit einem Grundkapital von 10000 Rubeln,

gegründet wurde,—ihr Umsatz beträgt 2 Millionen, und eine Abtheilung der sibirischen Handelsbank; ferner hat die Stadt eine öffentliche Bibliothek des Kosakenheeres, eine Privatbibliothek, ein Museum der westlich—sibirischen Abtheilung der Kaiserlich—Geographieschen Gesellschaft, eine einigermassen gute Buchhandlung von A. S. Alexandrow, 3 photographische Ateliers und 5 Typographien, 2 Apotheken, ein Stadtkrakenhaus (19 Betten für Geisteskranke und 25 für andere Kranke). In der Stadt sind Comptoire für folgende periodische Ausgaben—„Memoiren der westlich—sibirischen Abtheilung der Geographieschen Gesellschaft", „Akmolinsche Kreiszeitung", „die kirgisische Steppenzeitung" (in russischer und kirgisischer Sprache) und eine Privatzeitung—„die Steppengegend". Clubs sind in der Stadt

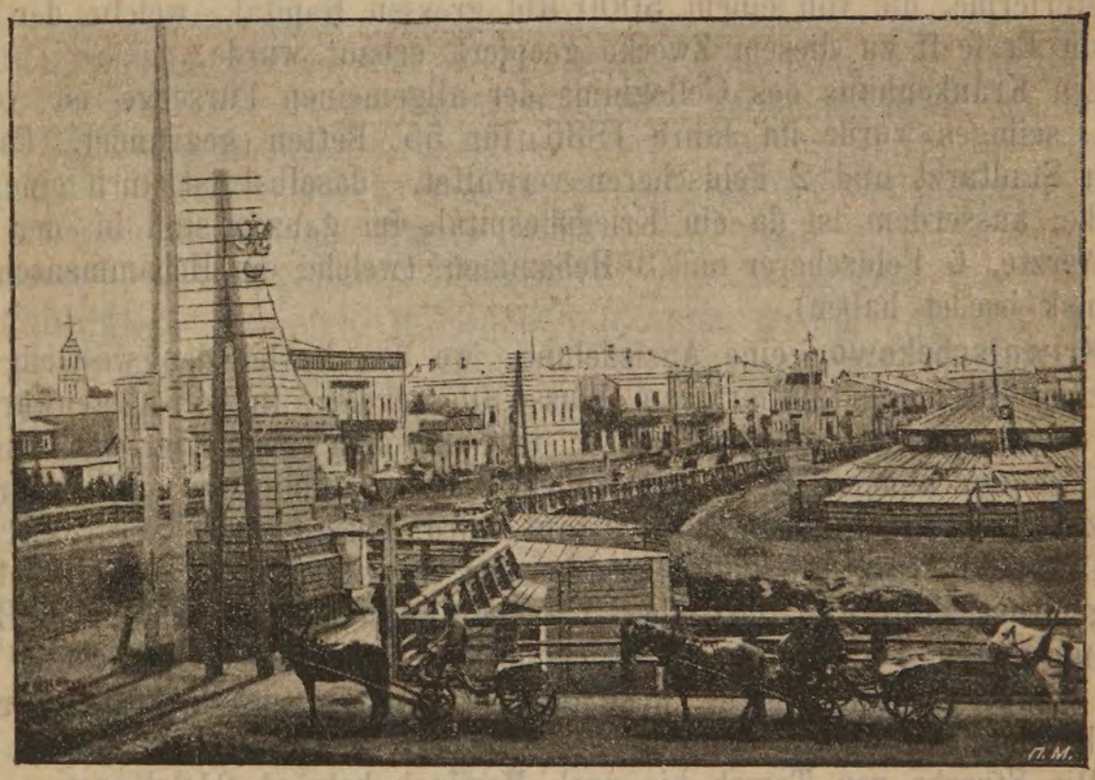

Tomsk. - Ufer von der Uschaika.

zwei: Einer führt den Namen „Gemeinversammlung", der täglich von 7 Uhr Abends an geöffnet ist, für den Eintritt wird 30 kop. gezahlt; der andere ist ein Officiersclub, ebenfals täglich geöffnet, im Sommer wird er in eine besondere Sommer—Geräumigkeit, die einen hübschen Garten und Salon hat, übergefurt. Omsk hat viele Wohlthätigkeitsvereine und dergleichen mehr.

Kainsk—eine Kreisstadt des Tomsk'schen Gouverniments, die dritte Stadt auf der Linie der westlich—sibirischen Eisenbahn, sie liegt in der Mitte der Steppe Baradinsk, an der Mündung des Flusses Kainka in den Fluss Om, am linken Ufer des ersteren, unter dem 55° 27′ Breitengrad und 47°58′ Längenkreis. Hier

ging die grosse sibirische Poststrasse vorüber. Die Gegend, in der Kainsk liegt, ist niedrig und eben (gegen 320 Fuss über dem Meerzesspiegel). Im Jahre 1722, nicht weit von dem jetzigen Kainsk, wurde ein kleines hölzernes Fort erbaut, selbiges diente den barabischen Tataren als Schutz gegen die kalmückischen Fürsten und Kirgisen. Dieses Fort führte den Namen „Kainsker Pas", neben ihm entstand alsbald ein Dorf. Im Jahre 1804 wurde Kainsk zur Kreisstadt des Tomsk'schen Gouverniments erhoben. Die Einwohnerzahl beträgt gegen 5858 beiderlei Geschlechts.

Lehranstalten der Stadt: Ein weibliches Progymnasium, eine Kreis—nebst 2 Pfarrschulen, eine meteor l gische Station und eine landwirtschaftliche Musterferme, die von einem 5000 Rbl grossen Kapital, welche der Kaufmann Erofeeff zu diesem Zwecke geopfert. erbaut wurde.

Ein Krankenhaus des Cellegiums der allgemeinen Fürsorge ist vorhanden, selbiges wurde im Jahre 1836 für 55 Betten gegründet, Es wird vom Stadtarzt und 2 Feldscheren verwaltet,—daselbst ist auch eine Apotheke; ausserdem ist da ein Kriegshospital. Im ganzen sind in der Stadt 3 Aerzte, 6 Feldscherer und 3 Hebammen (welche die Hebammenschule in Tomsk beedet haben),

Kriwotschekowo—eine Ansiedelung, wo das Revier der westlich—sibirischen Eisenbahn aufhört, am Flusse Ob gegelen. In der Gegenwart liegt sie etwas zur Seite, anstatt ihrer ist auf dem gegenüberliegenden Ufer des Ob ein anderes Dorf entstanden, welches anfänglich „Alexandrowsk" jetzt-aber „Neu-Nikolaewsk" genannt wird. Dieses Dorf vergrössert sich von Tag zu Tag, ja—einige prophezeien ihm eine reiche Zukunft. In der Gegenwart zählt das Dorf über 1500 Einwohner, mehr als 500 Häuser, ferner gegen 40 verschiedene Magasine und Buden, auch eine Schule, welche von Kinder besucht wird. Post und Telegraph nebst Poststation sind vorhanden.

Die Strecke von Tomsk bis nach Mariinsk beträgt 212 Werst.

Mariinsk,—die erste Stadt auf dem Revier der mittel—sibirischen Eisenbahn Ob—-Krasnoiarsk. Sie ist eine Kreisstadt des Tomsk'schen Gouverniments, gelegen am Kia, der ein linker Nebenfluss des Tschulim ist, unter dem 56° 18′ Breitengrad und 57° 28′ Längenkreis. In ihrer ersten Periode war die Stadt Mariinsk ein Dorf und wurde Kiiskoe genannt. Im Jahre 1856 wurde das Dorf zur Stadt erhoben, darauf im Jahre 1858 in Mariinsk umgetauft. Das Dorf Kiiskoie diente, in den ersten Entwickelungsjahren der Goldwäscherei, als Centrum aller wirtschaftlichen Operationen der Goldsucher. Bisher war der selbstständige Handel Mariinsk's von keiner Bedeutung, denn die Stadt diente blos als Uebergabepunkt der Waaren, welche ins östliche Sibirien transportirt wurden, den grossen sibirischen Landweg,

der durch diese Stadt führt, passirend. Hierher versammeln sich auch die Arbeiter, die für die, in diesem Gebiete sich befindlichen, Goldwäschereien angenommen werden, als Centrum letzterer kann man das Dorf Tisul nennen, welches sich 100 Werst von Mariinsk befindet; einen grossen Handel treibendes Dorf, die Residenz des Kreisrichters der Bergwerke, ferner die des Friedensrichters des dritten Distrikts Mariinsk'schen Gebietes und des Landassessors. Im Dorfe sind mehrere Buden, eine Apotheke und ein beständiger Markt. Die Einwohnerzahl in Mariinsk betragt 8300.

In der Stadt wird ein Jahrmarkt (Kasansche) vom 16ten Oktober bis zum 15ten November—abgehalten, dessen Umsatz nicht gross ist. 4 Schulen: Eine 2 klassige Stadt—Knabenschule, eine weibliche und zwei männliche Pfarrschulen. Ferner sind in der Stadt: Ein Club, ein Curatorium an der Nikolsker Kirche, gegründet den 26ten December 1892, ein allgemeines Stadtkrankenhaus, gegründet im Jahre 1874 auf Kosten der Stadt, ein Nachtasyl ebenfalls auf Kosten der Stadt eröffnet und unterhalten, ein algemeines Armenhaus. Aerzte sind in der Stadt 2, Feldscherer 3, Hebammen 3, 2 rechtgläubige Kirchen und eine Synagoge.

Atschinsk.—die nach Mariinsk folgende Kreisstadt des Ieniseisk'schen Gouverniments, gelegen am rechten Ufer des Flusses Tschulim, der 90 Werst von der Stadt und 17 Werst von der Grenze des Gouverniments Tomsk entfernt,—in den Ob fällt. Durch die Nebenflüsse des Tschulim—Atschinska und Teptiatka—wird die Stadt in 3 Theile getheilt: der städtische, der hinter dem Flusse gelegene und hinter dem Flusse Atschinsk gelegene Theil. Ihre Gründung fällt in das XVII Jahrhundert. Im Jahre 1642 wurde von dem tatarischen Wojiewoden Iakob Tygatschewsky das Atschinsker Blockhaus erbaut, jedoch nicht auf der Stelle, wo jetzt die Stadt steht, sondern am Flusse Iusa. Im Jahre 1682 verbranten die Kirgisen dieses Blockhaus, worauf es denn auf dem jetzigen Platze, am Ufer des Fl. Tschulim, erbaut wurde und anfangs als Dorf gezählt. Im Jahre 1770 wurde es vom bekannten Gelehrten Pallas besucht, selbiger fand im ganzen Dorfe blos 100 Häuser. Im Jahre 1782 ward Atschinsk zur Kreisstadt des Gouverniments Tomsk erhoben. Im Jahre 1822 erlitt Atshinsk eine weitere Veränderung, sie wurde nämlich zum Gouverniment Ienisei zugezählt. In der Gegenwart zählt Atschinsk—6714 Einwohner. Ungefähr vom 5 – 10ten Mai bis zum 1 Iuli kommen nach Atschinsk Dampfer mit Barken aus Tiumen, Barnaul und Tomsk. Sie transportiren Passagiere, haben 3 Klassen, aber keine feste Preise für den Transport von Passagieren. Die Preise werden nach Gutdünken des Besitzers der Dampfer bestimmt. Ein

Büffet ist auf diesen Dampfern nicht anzutreffen. Diese Dampfer machen eine Fahrt von Atschinsk nach Tomsk in $2^1/_2$—3 Tagen, zurück jedoch aus Tomsk geht er mehr—als 10 Tage. Die Ursache einer so langsamen Fahrt muss man in der starken Strömung suchen. gegen welche die Damfer, auf einer Strecke von 2 Tausend Werst, zu kämfen haben (gerechnet von der Mündung des Flusses Tom). Wenn man sich auf einen solchen Dampfer setzt, so ist een Vorrath an Provision unentbehrlich; da man nämlich in den, unterwegs befindlichen Dörfern, wo die Dampfer anhalten, nur schlechtgebackenes Brod, Milch, Eier und kleine Fische bekommen kann. Auf den ersten Strecken ist ein warmer Pelz von grossem Nutzen, denn einige Tage—besonders die Nächte sind recht kalt und windig. Der Weg der mittel—sibirischen Eisenbahn erstreckt sich nach Norden von Atschinsk auf $1^1/_2$ Werst, wo eine Station dritter Klasse sich befindet. Die Linie, wo der Bau der Eisenbahn ausgeführt wird, wird—so zu sagen von verschiedenen kleinen Buden, welche von Uebergesiedelten des Dorfes Neu-Salyr errichtet sind, eingesäumt. Die Baracken für Uebergesiedelte haben das Aussehen einer—nahe bei der Stadt gelegenen Slabode, die Atschinsk auf einer Entfernung von 3 Werst umkreist. Die, nahe an den Eisenbahnstationen gelegenen, Ländereien sind bereits von verschiedenen Personen arrendirt worden. Die Stadt wird mit jedem Tage lebhafter und grösser.

In Atschinsk sind 4 rechtgläubige Kirchen darunter eine Kathedrale. Die Einwohner sind grösstentheils Bürger, Bauern und Verschickte.

Krasnojarsk,—die nach Atschinsk, unter dem 56° 1′ Breitengrade und 43° 4′ Längenkreise, folgende Kreisstadt des Gouverniments Ienisei. Die Stadt liegt auf einer Halbinsel, die vom Flusse Ienisei und dem Nebenflusse des letzteren, dem Flüsschen Katschei, welches sich in der Mitte der Stadt in den Ienisei ergiesst,—unweit des alten Marktplatzes, umgeben wird. Die Halbinsel, auf der Krasnojarsk liegt, stellt eine kleine Ebene dar, die auf drei Seiten von Bergen eingeschlossen wird, von letzteren sind die Hervorragendsten—der schwarze Sopka und der Afontowberg. Die Einwohnerzahl beträgt nach der letzten Zählung 26600 beiderlei Geschlechts.

Krasnojarsk wurde im Jahre 1628 gegründet und erhielt seine Benennnng von der eigentümlichen Farbe der Berge (sie bestehen aus rothem Mergel), die an die nördliche und nord—östliche Seite der Stadt grenzen. Im Jahre 1822, bei der Organisation

des Gouvernements Ienisei, wurde sie zur Couvernimentsstadt erhoben.

Die eigentliche Stadt und ihre Lage bieten dem Auge dos Beobachters nichts Besonderes, dafür entschädigen aber die ungewöhnlich hübschen Umgegenden. Hervorzuheben ist die Ansicht von der Südseite her, wo sich eine lange Reihe der Kulsumschen, mit Wald bedeckten, Berge hinzieht, auf denen hier und da bald regelmässige Quadrate, bald etwas längliche Vierecke—sich zeigen, welche, aus der Ferne gesehen, die Figur eines gigantischen Schachbrettes annehmen. Die Berge gewinnen durch die steilen Felsen, von denen das Haupt der Tokmansche ist, noch mehr an



Der Sluss Irtisch.

Schönheit. Durch die weithin ausgedehnte Ebene, welche zwischen den Bergen und der Stadt Krasnojarsk liegt, fliesst der mächtige Ienisei, der seine Wellen mit gewaltiger Schnelle und Macht fortwälzt. Bei der Stadt Ienisei erreicht der Fluss eine Breite von beinahe einer Werst, nicht gerechnet die zwei Flüsschen, welche gegenüber dem Centrum der Stadt zwei hübsche, mit Gras und Landweiden bedeckte, Inselchen bilden, diese dienen den Bewohnern der Stadt in den Sommermonaten als Promenadeplätze. Durch diese Inseln geht auch der Postweg nach Irkutsk, so dass sich infolge dessen an dieser Stelle die Ueberfahrt, auf einem Brückenboote über den Ienisei, befindet. Die Stadt selbst, dank ihrer Lage auf dem erhöhten Ufer des Ienisei, ist vom Flusse aus kaum sichtbar, und daher keinen Eindruck auf den,—von der südlichen Seite,

Fahrenden machen kann. Dafür ersheint Krasnojarsk, dem von der Moskauschen Linie Anreisenden—obwohl als kleine, aber dennoch sehr hübsche Stadt. Die hübscheste Ansicht Krasnojarsk's wird den Reisenden, bei der Einfahrt von der Sandstrasse, die aus Ieniseisk führt, geboten. Krasnojarsk, mit seinen vollständig ebenen, langen und breiten Strassen, mit seinem grossen neuen Marktplatze, in dessen Mitte sich die hübsche Kathedrale, deren Kuppeln mit reinem Dukatengolt bedeckt sind, befindet; unweit der Kathedrale liegt der, mit seinen immer grünen Tannenbäumen bepflanzte Stadtgarten, der mit Recht als hübschester Garten Sibiriens bekannt ist; zum Schlusse noch einige hübsche, steinerne Häuser an der grossen Strasse gelegen, mit sehr soliden bepflanzte Stadtgarten, der mit Recht als hübschester Garten Sibiriens bekannt ist; zum Schlusse noeh einige hübsche, steinerne Häuser an der grossen Strasse gelegen, mit sehr soliden, dem Aeusseren nach, Magazinen,—macht mit alle diesem anfangs auf den Durchreisenden einen sehr angenehmen Eindruck; man braucht jedoch nur kurze Zeit in der Stadt zu leben, so verschwindet auch schon das erste Entzücken.

Krasnojarsk wurde, in Form eines Blockhauses „rothe Gluth", im Jahre 1628 gegründet. In der Gegenwart, wo Krasnojarsk—so zu sagen—den Rang einer Gouvernimentsstadt einnimmt ähnelt sie mehr einer Kreisstadt, mit allen Eigentümlichkeiten einer solchen: Ungepflasterte Strassen, auf denen es im Herbst und Frühjahr, infolge des—unmöglich zu durchwatenden Schmutzes, riskant ist zu gehen, unmögliche, in einer einiger Massen wohlgeordneten Stadt kaum findbare, Trottoire, welche eine Arschin breit sind, mit einer Menge Stufen und Vertiefungen, die nur zum Füsse—brechen geschaffen sind; kaum flimmernde, auf einer grossen Entfernung von einander stehende, Laternen, welche absichtlich dazu hingestellt, um in der Nacht die undurchdringliche Dunkelheit noch mehr zu vergrössern, aber auch solche sind blos auf der Hauptstrasse, und an einigen Stellen der Blagoweschtchinsker und Gostinsker Strasse, antzutreffen. Nach alle diesem ist es wohl selbstverständlich, dass von Reinlichkeit und Ordnung nicht die Rede sein kann. Die Einwohner sind durchaus nicht dazu geneigt auf Sanitätsregeln zu achten, daher ungeniert, ja auch unbestraft, Schmutz und allerlei Abfälle direkt auf die Strasse werfen, jedoch von Reisen, wie krepirte Katzen, Hunde und dergleichen mehr, ist nicht immer selbst die Hauptstrasse befreit, was man übrigens auch in den Provinzialstädten des Europäischen Russlands antreffen kann.

Krasnojarsk begann, erst mit dem Bau der sibirischen Eisenbahn, sich allmählich auszubauen, obwohl übrigens auch jetzt noch freie Plätze zwischen den Häusern, nicht nur auf den Neben,—sondern auch auf der Hauptstrasse, keine Seltenheit sind. Dem Durchreisenden kann die Stadt

absolut keine Bequemlichkeiten bieten. In der That, ein jeder Reisende— im Allgemeinen, in Sibirien aber, bei seinen unmöglich grossen Entfernungen und seiner schlechten Wegecommunication, ganz besonders,—bedarf vor allen Dingen einer bequemen, angenehmen und reinen Geräumigkeit, dieses zu fordern wir von den Gasthäusern mit Recht gewöhnt sind, ein Zimmer—wo der Reisende nach ermüdendem Wege ausruhen kann, und seine gewöhnlichsten Bedürfnisse, wie eine einiger Massen erträgliche Kost, gerne erfüllt sehen möchte. Jedoch die Befriedigung dieser bescheidenen Ansprüche eines Durchreisenden durch Krasnojarsk, lässt noch vieles zu wünschen übrig (wie in den meisten sibirishen Städten). Es ist wahr, dass in der letzten Zeit in Krasnojarsk mehr, als 10 Gasthäuser und möblirte Zimmer anzutreffen sind; dessen ungeachtet erfüllt kaum eines seine Aufgabe. Die Einrichtung in solchen Nummern ist sehr ärmlich, unbequem, von einer guten Pflege kann nicht die Rede sein. Die Küche, dank der guten Köche, die von allem—nur nicht von ihrer Specialität, eine Ahnung haben, lässt noch vieles zu wünschen übrig. Von Gasthausern halten wir nur fünf für möglich den Reisenden zu empfehlen: Hôtel „Russland", „Ermitage", „Central" und die möblirten Zimmer von W. T. Gadaloff, Kusmin und die des Herrn Tschiechik auf der Pokrowsker Nebengasse. Die ersten zwei genannten befinden sich im Centrum der Stadt, hervorzuheben wäre, dass man da billigê Nummern, angefangen mit 50 Kop., antreffen kann, auch die Speisen werden zu recht erträglichen Preisen verabfolgt; in den andern zwei Gasthäusern, obwohl die Preise etwas höher, dafür aber das Aeussere etwas anziehender ist.

Im Sommer finden die Einwohner von Krasnojarsk eine angenehme Erholung im hübschen Stadtgarten, in dem einmal wöchentlich ein Militärorchester spielt. Der Garten wird sehr rein gehalten, es werden jedes Jahr mehrere Beete mit Blumen bepflanzt, welche viel zur Verschönerung des Gartens beitragen. Zum grossen Bedauern hat die Stadtverwaltung den Garten auf lange Zeit, dabei für die Stadt sehr unvortheilhafte, unentgeltliche Arende, der örtlichen „Gemeinversammlung" abgetreten. Die Verwaltung des Vereins nutzt sehr undelicat dieses aus, indem sie vom Publikum, an allen Feiertagen für den Eintritt in den einzigen Garten der Stadt, ein hohes Antrée fordern. Den Besuchern des Gartens wird ein, allen bis zur Widrigkeit langweiliges einförmiges Feuerwerk und, im Krasnojarsker Stadtgarten buchstäblich traditionell gewordener, aus 3—4 Bogen Seidenpapier geklebter. Luftballon geboten. Die locale Zeitung „Ienisei" protestirte mehrmarls lebhaft gegen diese Ausbeutung, mit 20 Tausend Anhängern der örtlichen Bewohner gegen einige Dutzend Mitglieder des Vereins, jedoch, zum grossen Bedauern, bleibt der Zustand des Gartens derselbe. Im Garten befindet sich das Sommerlocal der Gemeinversammlung. Die Haupt—ja besser, einzigen Basuher des Garten sind die Mitgelieder des Vereins mit ihren Familien. Andere Personen, die gerne ein Glas Thee, oder einfaches Wasser haben, etwas aufbeissen, eine Partie Billiard spielen und dergl. m.—möchten, müssen sich zuerst auf den Namen eines

Mitgliedes anschreiben und 50 Kop. opfern, um dort sich Zutritt zu verschaffen. Es ist klar, dass bei solchen Umständen einem jeden Durchreisenden, von denen 50% überhaupt keinen Bekannten in Krasnojarsk besitzen, der Eintritt in das Vereinslocal unmöglich ist. Nicht nur ein zweites Büffet und Billiard für die übrigen Besucher zu eröffnen, sondern auch Trinkwasser hinzustellen, findet die Verwaltung des Vereins für überflüssig, obwohl im Contracte mit der Stadtverwaltung davon erwähnt ist, und dieses schon lange hätte errichtet sein müssen.

In Krasnojarsk sind in den letzten 2—3 Jahren, mit Beginn des Baues der sibirischen Eisenbahn, recht viel Magasine eröffnet, als beste müssen jedoch die alten der Gebrüder Gadal ff angesehen werden. Zum grossen Bedauern sind die Preise, in allen Magazinen Krasnojarsks, noch immer sehr hohe, so dass solche Preise, Angereiste aus dem Europäischen Russland, geradezu frapiren. Die Herrn Commerzanten in Krasnojarsk bemühen sich durchaus garnicht für regelrechte Abschätzung der Waaren, wo als Resultat natürlih ein solch unnormaler Zustand entsteht, dass Waaren, welche aus dem Europäichen Russland eingeführt, werden in Irkutsk, das mehr als 1000 Werst weiter liegt, bedeutend billiger verkauft. Man würde diesen Schaden gerne tragen, wenn die Waaren guter Qualität wären, aber zum grössten Bedauren lassen sie in dieser Hinsicht ebenfalls noch vieles zu wünschen übrig. Ein sehr solides, dem Aeusseren nach, Colonialwaarenmagazin ist das des Herrn J. Gadaloff. Sehr gut ist, der Waarenqualität nach, das Colonialwaarenmagazin von Herrn N. Gadaloff, nur ein Fehler — die hohen Preise. Zudem sind die Preise durchaus nicht gleich mit denen des anderen Magazins desselben Inhabers, wobei der Unterschied auf eine und dieselbe Waare von 10—15% beträgt Von anderen Colonialwaarenmagazinen sind, das neu eröffnete Magazin von Tichomiroff und das Handelshaus von Saweleff, zu erwähnen.

Von Magazinen fertiger Kleider, Fussbekleidung und Reisebedarf können wir blos die Magazine — Gadaloffs E. Golowanoffs und Rasorenoffs empfehlen, wobei die niedrigsten Preise im letzt genannten Megazine sind.

Da es für einen jeden Durchreisenden wichtig ist zu wissen, wo er die zur Reise nothwendigen, Esswaaren kaufen kann, so recommandiren wir die beste (in Krasnojarsk) Bäckerei Conditorei und Wursthandlung von Herrn Tschichik, welche sich im Centrum der Stadt befinden. In den Conditoreien, Wursthandlungen des Herrn Tschichik arbeiten nur Specialisten, Meister, die direckt aus Moskau verschrieben sind, und in der That, was Geschmack und Qualität anbelangt, in ihren Lieferungen den Besten dergleichen Handlungen Moskaus nicht nachstehen. Ferner kann man von Wursthandlungen „die Warschauer" des Herrn Dobranz empfehlen. Was die übrigen Laden dieser Art anbelangt, so können wir ihre Producte nicht recommandiren, um so mehr—da die Preise in denselben nicht gleich sind. Die Eisenbahnstation befindet sich eine halbe Werst ausserhalb der Stadt. Im Sommer gehen Dampfer, die der Herrn Gadalow und Sibiriakow auf dem Flusse Jenisei, welche Krasnojarsk, Minusinsk und Jeniseisk verbinden. Zum gros-

sen Bedauern sind diese Verbindungen sehr unbeständig: Die Taxe, ist da von den Besitzern der Dampfer zusammengesetzt, natürlich eine sehr hohe; diese Preise werden durch nichts gerechtfertigt, denn sämmtliche Dampfer auf dem Ienisei sind unmöglich schmutzig, in vielen Hinsichten gefährlich und unbequem. Wir wollen, unter den vielen, nur auf einen kuriosen Fall hinweisen, — so war z. B. im Navigationsjahre 1897, auf dem Dampfer des Herrn Sibiriakoff, folgende Taxe zusammen gestellt; nach selbiger kostete ein Billet I^ter Klasse von Minusinsk nach Sorokina 1 Rbl. 65 Kop., in der II^ter Klasse ebenfalls 1 Rbl. 65 Kop., weiter—ein Billet I^ter Klasse von Minusinsk nach Nowoselowa kostete 4 Rbl. 70 Kop., II^ter Klasse dagegen 4 Rbl. 30 Kop. und so w. Ueberhaupt—was regelrechte Einrichtung der Dampferverbindung auf dem Jenisei anbelangt, so lässt sie noch vieles zu wünschen übrig. Die Inhaber hätten schon lange für einige



Die Stadt Omsk. Die Römisch Catholische Kirche. Das Haus des Gemeinversammlung.

gute Dampfer auf dem Ienisei sorgen, regelmässige Fahrten feststellen, eine normalere Taxe einführen und drgl. m. thun sollen. Alles dieses würde ihnen zu grossen Verdiensten-Sibirien gegenüber—angerechnet werden. Nachdem die K° Popp, ieniseiskche Kapitalisten, Dampfer angelegt haben, kann man eine Besserung in der Damfschiffahrt erwarten. Fuhrleute zählt die Stadt gegen 300.

In Krasnojarsk sind ein männliches und ein weibliches (8 klassig) Gimnasium, ein geistliches Seminar, ein Lehrerseminar mit einer Schule, eine 3 klassige Stadtschule, welche im Jahre 1888 aus der Kreisschule umgemacht wurde, eine Gewerbeschule von Frau Schtchegoloff (2 klassig), eine technische Eisenbahnschule, eine Hebammen-Feldschererschule, eine männliche und weibliche und E archialschule, acht einkiassige männliche und eine weibliche Vorbereitungsschulen; darauf folgen das Wladimir Kinderasyl, mit einer Vorbereitungsschule, ein Asyl nebst Schule für Arestanten-

kinder, ein Entbindungsasyl. Die Stadt hat ein „Haus der Arbeitsamkeit", ein Stadtkrankenhaus (für 155 Betten), eine städtische unentgeltiche Heilanstalt und ein Haus für Geisteskranke. Zwei Klubs,—Gemein und Handwerkerversammlung (der Eintritt in selbige, auf Empfehlung der Mitglieder, kostet für's erste 50 kop.). für's zweite Mal 25 kop) Von geselligen Vereinen sind folgende zu bemerken: Gesellschaft der Aerzte des Gouvernements Ienisei, Gesellschaft zur Unterstützung Lernender des Gouvernements Ienisei, Gessellschaft der Pflege für Anfangsgründe in Krasnojarsk (sie besitzt ein Lager von Büchern der Volksbibliothek), eine Abtheilung des landwirtschaftlichen Vereins in Moskau, Gesellschaft der Consumenten, Gesellschaft der Musikfreunde und Litteratur, Gesellschaft der Liebhaber für dramatische Kunst, der Sinelnikoffsche Wohlthätigkeitsverein und andere. Eine genaue Auskunft über Aertzte, Apotheken, Lehranstalten und Vereine werden wir weiter, in der „Abtheilung für Adressen", anführen. In Krasnojarsk sind folgende Typographien,—die von E. Th. Kudriawzeff, von P. S. Smirnoff, von W. D. Chilin und eine der Gouvernementsregierung. Ferner kann man in der Stadt,—eine Bibliothek von Herrn N. W. Skorniakoff, eine unentgeltliche Lessestube der Heiligen Mutter-Gottes,—antreffen. Herausgegeben werden: die Zeitung für Politik und Litteratur „Ienisei", Redacteur und Harausgeber E. Th. Kudriawzeff, erscheint 3 Mal wöchentlich (Prs 7 Rbl jährlich), „Nachrichten aus dem Gouverniment Ienisei, „Eparchialnachrichten" und „Protocolle der ärztlichen Gessellschaft des Gouverniments Ienisei" (ohne bestimmten Termin des Erscheinens). In der Stadt ist, eine recht gut eingerichtete, Buchhandlung von Herrn Komaroff, Rechtgläubige Kirchen sind im Ganzen 11, von denen sind 2 steinerne Synoden, 6 steinerne und 2 hölzerne Tempel. ausserdem ein Prälatenhof mit einer Hauskirche; 2 männliche Klöster (mit 25 Mönchen), 1 römisch—katholische Kirche, eine protestentische Kirche und eine Synagoge. Weiter sind zu vermerken,—eine Abtheilung der Reichsbank, eine Abtheilung der sibirischen Handelsbank, ein Stadtlombard, ein Stadtarmenhaus und ein solches von Schtchegaloff für alte Leute. In der Stadt wird ein Jahrmarkt, vom 20ten December bis zum 10ten Ianuar, abgehalten.

Kansk,—eine Kreisstadt des Gouverniments Ienisei, liegt auf dem rechtem Ufer des Flusses Kan und dessen Nebenflusse Tara. Die Gegend, in der die Stadt liegt, ist so eben, dass sie im Frühjahr vom austretenden Kan überschwemmt wird. Die Gründung der Stadt fällt in das Jahr 1628. Handel und Gewerbe der Stadt sind unbedeutend. In Kansk sind 2 Schulen—eine weibliche und eine männliche. Post und Telegraphenstation, eine Stadtbank, mit einem jährlichen Umsatze von 150,000 rbl., ein Krankenhaus und verschiedene Staatseinrichtungen. In Kansk ist ein Gasthaus und mehrere Wohnungen, in denen man absteigen kann, letztere sind jedoch so schlecht eingerichtet, dass Durchreisende nicht einmal gute Nahrungsmittel erhailten können.

Hier sind die Friedensrichter des 1 und 2 Reviers des Kansk-schen Gebietes. In Kansk steigt die Zahl der Einwohner bis auf 8236 beiderl Geschl. (5852 M., 3184 W.).

Nichniudinsk,—eine Kreisstadt des Gouverniments Irkutsk, liegt unter dem 54° 55′ Breitengrade und 68° 50′ Längenkreise, auf dem rechten Ufer des Flusses Uda, in einer sehr malirischen Gegend und ist von felsigen Bergen eingeschlossen. Im Jahre 1684 wurde auf dieser Stelle das Udinsker Blockhaus erbaut (früher,—im Jahre 1652. - waren hier Winterquartiere), welches, beim einsammeln des Ttibutes von den Buriaten, von grossem



Stadt Omsk. Das männliches Gymnasium und die Central Feldschersschule.

Nutzen war. Im Jahre 1783 wurde Nichniudinsk zur Stadt erhoben. Die Einwohner beschäftigen sich mit Viehzucht, Acker-und Genüsebau; der Handel ist unbedeutend. In dieser Stadt sind 5843 Einwohner (3355 M. und 2488 W.).

In der Stadt sind unter anderem,—Kirchen, 4 Kapellen, 1 hebräisches Bethaus, ein weibliches Progymnasium, eine Kreisschule, Pfarrschulen, ein Krankenhaus, ein Gefängniss, Post-Telegraphencomptoir, 3 Branntweinsdestilationen, ein Getreidemagazin. Ferner hat die Stadt eine Gemeinversammlung und ein Gasthaus.

Tulun,—ein grosses, an den Flüssen Ud und Tuluntschik gelegenes D rf. Diese Benennung hat das Dorf vom beriatischen Worte „Tulun“, was übersetzt—Sack bedeutet, bekommen. Die Einwohnerzahl beträgt 3000. Im Dorfe sind: 2 Kirchen, eine Schule, ein Krankenhaus, eine Post—Telegraphenstation, ein Getreidemagazin, Salzlager, Zündhölzchenfabrik, 11 Einfahrten für Reisende; Jahrmärkte werden jährlich abgehalten.

Irkutsk, —Gouvernementsstadt des Gouverniments Irkutsk, Residenz des irkutskschen General-Gouverneurs, dessen Herrschaft sich über die Gouvernements-Irkutsk, Ienisei und das Gebiet Iakutsk—ausdehnt, auch die Prälaten von Irkutsk und Wercholensk haben hier ihren Wohnort. Irkutsk liegt, unter dem 52° 16′ nörd. gegr. Breite und 104° 16′ Längengrade, östlich von Grinwitsch und 154 M. über dem Meeresspiegel, auf der Halbinsel, die vom schiffbaren Flusse Angara und dem Flüsschen Uschakowka, welches in den Angara fällt, gebildet wird. Unweit vom Flüsschen Uschakowka, gegenüber der Stadt, fallt in den Angara der Fluss Irkut. Der Angara ist ein Nebenfluss des Ienisei, letzterer hat eine Strömung die zu den schnellsten der Welt gazählt wird, auch dient er als einziger Ausfluss des, 66 Werst von der Stadt entferneten—Baikalsees. Die Gründung Irkutsk's fällt in das Jahr 1652. Die Einwohnerzahl beträgt 51464, (M. 26647. W. 24917). Der grösste Theil der Einwohner besteht aus Bürgern—rechtgläubige Russen, Verbannte, aus allen Gegenden Russlands, wohnen recht viel in der Stadt; Fremdvölker dagegen fast keine. Buriaten sieht man blos auf den Märkten, wo sie Heu, Getreide verkaufen, oder nöthige Waaren einkaufen. Mit hebräischen Einwohnern ist Irkutsk recht gesegnet. sie sind in allen Schichten der hiesigen Bevölkerung anzutreffen. Die hier geborenen und aufgewachsenen Hebräer thun sich durch ihre gute russische Aussprache und Indifferentismus ihren religiösen Gebräuchen gegenüber, hervor. Unter, den angesehenen, reichen Hebräern Irkutsk's wird auf den Uebergang in die Orthodoxie nicht besonders geachtet, so dass die Beziehungen —sowohl mit der Familie, als auch mit den anderen Glaubensgenossen, diesselben bleiben. Der polnische Aufstand im Jahre 1863 hat in Irkutsk eine recht bedeutende Kolonie hinterlassen, die in der Gegenwart aus Handel und Gewerbe—treibenden besteht. Von Gasthäusern mit Restauration und Nummern, seien folgende erwähnt: „Deko“ und „das sibirische Hôtel“, beide an der grossen Strasse gelegen. Im ersten sind 28 Nummern von 75 Kop. bis zu 5 Rbl. täglich, monatliche Cäste erhalten 2% Rabat; im anderen sind 23 Nummern von 1 Rbl. bis 3 Rbl. täglich. Ein Mittag aus zwei Speisen kostet in beiden Hôtels—50 Kop., aus drei Speisen—60 Kop., eine Theemaschine heissen Wassers—10 Kop., ein Licht—15 Kop. In der unteren Etag'e „des sibirishen Hôtels“ sind mehrere Nummern ausschliesslich für kerzdauernde, haudtsächliche nächtliche Besuche eingerichtet. Zu solchen Zwecken dienen auch die weiteren zwei Gast-

häuser: „Irkutsk“ an der Gramatinsker Strasse gelegen, und „Europa“ auf der Arsenalstrasse, welche eigentlich blos Schenken mit Nummern genannt werden können. Angereiste steigen in ihnen nicht ab. Von möblirten Zimmern, die für Reisende eingerichtet sind, will ich folgende nennen: Die Amur'sche Einfahrt, mit 16 Nummern von 1 Rbl. 50 Kop. täglich, monatlich nach Uebereinkunft; eine Theemaschine heissen Wassers kostet da 10 Kop,. ein Licht—15 Kop.; ferner—Gutzait, und mehrere andere. Die meis-



Buddisten Tempel auf die Landwirlschaft Aüsstellung in Tschita.

ten die den Namen möblirter Zimmer tragen, sind—entweder Einfahrten, oder gewöhnliche Schenken mit Nummern. Sovohl die Gasthäuser, als auch die möblirten Zimmer besitzen keine Commissisnaire, auf den Strassen Irkutsk's giebts ebenfalls keine Sendboten, so dass die Commission von Dienstmädchen der Gasthäuser, oder Fuhrleuten ausgeführt wird.

Die Wohnungen in Irkutsk sind theuer und unbequem. Steinerne Häuser sind in der Stadt wenig, daher kann sie mit Recht eine hölzerne genannt werden. Die innere Einrichtung der Häuser, wie bereit erwähnt, ist sehr

unbequem: Eine Menge Fenster, so dass die Wände aus kleinen Zwischenräumen bestehn, ja auch diese werden noch von Thüren eingenommen; grosse, ung legene Oefen vollenden die Unbequemlichkeit. Die Häuser sind so schlecht, kalfatert, dass in vielen Häusern der Wind durch die Wände und Dielen bläst. Klappfenster sind in keiner Wohnung angebracht, Ventilatore sehr klein, oder überhaupt nicht vorhanden. Geruchlose Abtritte könnte man an den Fingern aufzählen, denn sie sind blos bei den Reichen anzutreffen. Die Küchen sind von den übrigen Zimmern—entweder durch ein kaltes Vorhaus getrennt, oder befindet sich auf dem Hofe. Ein Eingang von der Strasse ist selten, grösstentheils muss man zuerst den Hof passiren, dessen Pforte sehr früh geschlossen wird, so dass die—etwas spät heimkehrenden Einwohner lange auf der Strasse warten müssen, was besonders im Winter bei 20 - 30° Frost angenehm ist, bis sie in ihre Wohnungen gelangen können. Dabei sind die Preise, für solche Wohnungen, ganz enorm gestiegen.

Das Leben in Irkutsk ist überhaupt sehr theuer. Preise für Lebensmittel schwanken oft und unvorhergesehen, infolge dessen ist's ganz unmöglich seine Ausgaben vorher zu bestimmen. In den letzten Jahren war der Preis für Roggenmehl auf dem Stadtmarkte bis auf 30 Kop. gafallen; in der Gegenwart steigt er bis auf 2 Rbl., ja es waren Zeiten, dabei garnicht so lange her, wo 1 Pud Roggenmehl 3 Rbl. kostete. Der Preis für Fleisch ist 7 12 Kop pr. Pfund (gewöhnlich 10 Kop.). Vom Monate November bis zum Mai wird Fleisch in gefrorenem Zustande verkauft, so genanntes warmes Fleisch kann man im Winter nur auf Bestellung haben. Von Fichen werden, der im Baikalsee gefangene Omul und andere ihm gleiche Arten, wie Selenga nur in gesalzenem Zustande zu 20—30 Kop. pr Stück verkauft. Fisch ist ein sehr beliebtes Gericht der hiesigen Bewohner. Gleich nach dem Omul folgt an Beliebtheit der Charius (auch in Tomsk wird er gerne gegessen). Ferner liefert der Baikalsee einen sehr schmackhaften Stör, Forellen und Quappen, der Preis für diese Fische ist recht hoch und veränderlich. Das, auf dem Markte anzutreffende, Wild ist von grosser Auswahl: Haselhühner, Rebhühner, Birkhühner, Enten, Hasen und Reh-; gestimte Preise sind auch für diese nicht. An Gemüse, mit Ausnahme von Kartoffel, Kohl und Gurken, ist Irkutsk nicht reich, daher die hohen Preise für selbiges.

Das Post - Telegraphencomptoir befindet sich auf der Potschtamsker Strasse. Das Postcomptoir ist oft überfüllt, daher man oft sehr lange zu warten hat; um solche Fälle zu vermeiden ist's besser, wenn man von 1—2 U., oder Morgens um 9 Uhr kommt. Im Telegraph ist die Zeit von 4—6 U. zu vermeiden, da nämlich in diesen Stunden der Reichsbank und der sibirischen Handelsbank Telegramme verabfolgt werden, so dass der Privatmann lange zu warten hat.

Das Telephonnetz ist recht bedeutend entwickelt, es sind gegen 400 Abonnenten. Irkutsk ist durch ein Telephon mit folgenden Ortschaften verbunden: Mit der Vorstadt Lisicha (2 Werst von der Stadt entfernt), in

selbiger sind Branntweinsniederlagen; mit dem Dorfe Listwinitsch (60 Werst von der Stadt, am Baikalsee gelegen, der Telephon gehört der Dampfergesellschaft Nemtschinoff); mit der Tuchfabrik der Belogoff's im Dorfe Telsche (60 Werst) und mit der Porzelänfabrik Perewaloff (100 Werst von der Stadt).

Die Fuhrleute sind in Irkutsk recht erträglich,—stehen auf den Ecken und bieten ihre Dienste nicht an. Der Preis am Tage—20 Kop. für eine Fahrt, 50 Kop. die Stunde, 3—4 Rbl. für den ganzen Tag,—in der Nacht das Doppelte. Die Privatequipagen sind nicht besonders nobel—einspännige Droschken und Korbwagen; Landauer oder Kaleschen sind wenig vorhanden, so dass man sie blos bei besonderen Gelegenheiten—wie Hochzeiten, zu sehen bekommt.

Aus Irkutsk gehen 5 Poststrassen: Die moskausche, Strasse, auf der die erste Station Bokowa, 13½ W. entfernt, ist, die jakutskskssche—Chomutowa 21 W., die angarskssche—Urik 18 W., die baikalsche—Portani 20 W. und die krugobaikalsche—Wedents hina 25 W. Ausser Postpferden kann man auf diesen Strecken auch Pferde von Privatbesitzern haben.

Die Dampfer gehen den Angara hinauf folgende Dörfer mit Irkutsk verbindend,—das Dorf Listwinitsch am Baikalsee, Barchatow, die Stadt Alagansk (Kreisstadt des Gouverniments Irkutsk, am linken Ufer der Angara gelegen, von Irkutsk 180 W. entfernt, wurde im Jahre 1653 in Form eines Blockhauses gegründet, im Jahre 1859 zur Kreisstadt erhoben; in der Stadt ist eine Kirche, eine Schule, Einwohner über 1000) und die Einsenfabrik Nikolaewsk—Stromabwärts am Angara. Es sind weder bestimmte Tage noch Stunden der Ankunft und des Abganges der Dampfer. Infolge der starken Strömung des Angara dauert eine Fahrt von Irkutsk bis nach Listwinitsch 16 bis 20 Stunden, zurück blos 4 Stunden. Die Fahrt mit Pferden nach Listwinitsch dauert 6 Stunden. Bis nach Usolie geht der Dampfer 3—4 Stunden, zurück gegen 24 Stunden. Eine Fahrt von Irkutsk bis zur Fabrik Nikolaewsk und zurück dauert 9—10 Tage.

Irkutsk ist eine der schlechtgeordnetesten Gouvernimentsstädte. In der ganzen Stadt findet man keine gepflasterte Strasse. Die hölzernen Trotoire haben unzählige Stufen, Löcher und eingestürzte Stellen. Die Strassen werden mit Petroleumlampen beleuchtet, die Zahl der Laternen ist eine sehr geringe, dabei sind sie in höchst unordentlichem Zustandt. Weder eine Wasserleitung, noch die geringste Canalisirung besitzt die Stadt.

Heilanstalten sind in Irkutsk 5, Apotheken 3. In der Stadt sind 3 Clubs—Gemeinversammlung, Officiersclub und ein Commisclub. Das Theater, welches im Jahre 1872 von den Mitteln der Herrn Nemtschinoff und Baranoff erbaut wurde, brannt den 27ten August 1891 ab. Das jetzige Theater ist von Mitteln, die der General-Gouverneur A. D. Goremikin gesammelt, nach dem Projecte des Akademikers Schreter erbaut. Der Bau des Theaters hat über 300,000 Rbl. gekostet; den 30ten August 1897 war die feierliche Eröffnung und Uebergabe als Eigenthum der Stadtgemeinde. Als Direktor des Theaters fungirt A. A. Krawtschenko, er unterhält eine

recht gute dramatische, Opern—und Operettentruppe. Vorstellungen werden 4 Mal wöchentlich gegeben, ausgeschlossen die—an den Sonn und Feiertagen statfinden Vorstellungen zu bedeutend ermässigten Preisen.

Kirchen sind in Irkutsk—21 rechtgläubige (von denen 19 aus Stein aufgeführt sind), 2 Kappellen, eine römisch—katholische, eine lutherische, 2 hebräische Synagogen. In der Umgegend von Irkutsk sind 2 Klöster,—das Snamensky ein weibliches, Wosnesensky ein männliches Kloster.

In Irkutsk sind mehrere Wohlthätigkeitsvereine, eine Abtheilung der östlisch—sibirischen Kaiserlichen Russischen geographieschen Gesellschaft, Gesellschaft der Aerzte u. s. w. Herausgegeben werden—die Zeitung für Litteratur u. Politik „östliche Rundschau„, gegründet vom bekannten sibirischen Schriftsteller, jetzt bereits seligen—I. M. Iadrinzeff, in der Gegenwart wird die Zeitung von I. I. Popoff redigirt; ferner erscheinen Notizen der geographieschen Gessellschaft; Bekanntmachungen des Stadtrathes; Notizen der Aerzteversammlung und officielle Ausgaben —Gouvernimentsnachrichten und Circulâre des Lehrbezirk's des östlichen Sibiriens. Die Stadt besitzt ein Museum, ein magnetisches u. astronomisches Observatorium, eine Volksbibliothek u. s w. In Irkutsk sind sehr viel Magazine, von denen wir jedoch blos die Buchhandlung und Typographie von P. I. Makuschin nennen wollen. Mittlere und untere Lehranstalten könnte man gegen 40 aufzählen.

Chabarowsk,—das Centrum der Varwaltung des Priamurschen General-Gouverneurs, liegt unter dem 48° 2w′ nörd, gegr. Breite nnd 135° 7′ Längengrade; auf dem hohen und felsigen Ufer des Ussury, wo er in den Amur mündet, letzterer erreicht bei der Stadt eine Breite von 3 Werst.

Im Jahre 1858 wurde hier, vom amurschen General-Gouverneuren Grafen Murawieff, die Kriegscolonie des 13ten (jetzt dritte ost-sibirische) Linienbataillones gegründet selbige wurde Chabarewska, zur Erinnerung an den tapferen Kosaken Chabaroff, einer der ersten Eroberer des Amurgebietes,—benannt. Ierofei Pawloff Chabaroff ist ein sehr bemerkenswerter Mann, obwohl ohne jegliche Bildung. Als Sohn eines Bauers des Wologdaschen Gouverniments (aus dem Dorfe Gross—Ustinga) geboren, kam er im Jahre 1638 nach Sibirien und beschäftigte sich hier anfangs mit Ackerbau in der Umgegend von Ieniseisk. Er fühlte bald in sich einen anderen Beruf, hängte die Landwirtschaft an den Nagel, organisirte eine kleine Schar Kosaken, die etwa aus 70 Leuten bestand, und mit diesen unternahm er einen Feldzug in die noch unbekannte Gegenden Sibiriens, überall glückliche Siege hinter sich lassend. Nachdem er die Gegenden am Flusse Lena

durchwandert, erschien Chabaroff im Jahre 1651 am Flusse Amur, mit einem sehr bunten Heere, welches aus Handelsleuten, Abenteurern und 21 Kosaken, die ihm ein jakutsker Feldherr gegeben, bestand. Im Verlaufe einiger Jahre (1651—1653) hatte Chabaroff eine Reihe siegreicher Feldzüge, die er am Amur gemacht, hinter sich; er erbaute an vielen Stellen Blockhäuser.

Jetzt wollen wir jedoch die unterbrochene Geschichte des Dorfes Chabarowska fortsetzen. Dank seiner guten Lage entwickelte

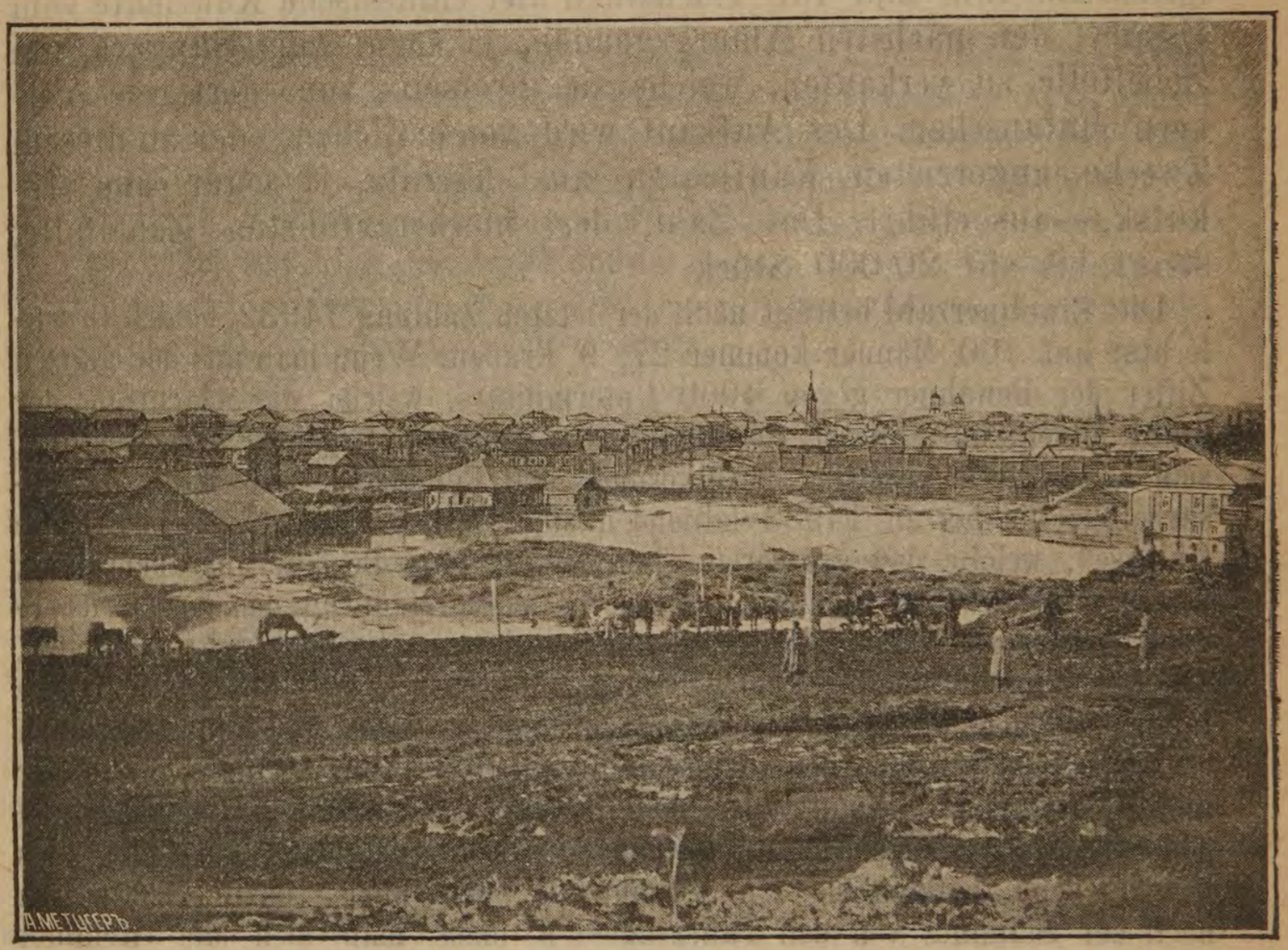

Eine Ueberschwemmung des Flusses Tomhi bei der Stadt Tomsk.

sich das Dorf sehr bald; zum Militär, welches dort wohnte, gesellten sich Kaufleute, Verbannte auch Bauern, die sich mit der Landwirtschaft beschäftigen. Im Jahre 1880 wurde das Dorf Chabarowska zur Stadt ernant, welche im Jahre 1893 in Chabarowsk umgenannt wurde. Die Stadt thut sich durch ihre güntstige Lage hervor und lässt, bei der weiteren Entvickelung des Amurgebietes, auf eine gute Zukunft schliessen. Da Chabarowsk bei der Vereinigung der Flüsse Amur und Ussury an der Grenze des Amur—und der am Meere gelegenen Gebiete, liegt, so dient

sie als Uebergabepunkt für Waaren, welche diese Flüsse passiren müssen. Dieser Punkt ist von grosser Bedeutung, denn Chabarowsk ist mit dem Centrum Sibiriens, Nikolaewsk und dem ganzen Ussurygebiete—verbunden. Ausserdem dient die Stadt als Centrum des Amurgebietes, weil sie nämlich auf gleicher Entfernung von den Hauptstädten des Gebietes.—Blagoweschtschensk, Nikolaewsk und Wladiwostok, liegt. Chabarowsk ist auch das Centrum für den Handel mit Pelzwaaren—hauptsächlich Zobelfellen. Im Juni und Juli erscheinen hier chinesische Kaufleute vom Ussury, den nächsten Amurgegenden, ja sogar vom Sungara, um Zobelfelle zu verkaufen, welche sie ihrerseits von dortigen Völkern eintauschen. Der Aufkauf wird von örtlichen, oder zu diesem Zwecke angereisten Kaufleuten aus Tschita, ja sogar aus Irkutsk,—ausgeführt. Die Zahl, der hierhergeführten Zobelfelle, steigt bis auf 20,000 Stück.

Die Einwohnerzahl beträgt nach der letzten Zählung 14932 beidrl. Geschlechts; auf 100 Männer kommen 27, 9 Frauen. Wenn man aus der ganzen Ziffer der Bewohner gegen 4000 Untermilitärs, welche die Garnison der Stadt bilden, ausschliesst, so werden die Uebrigen folgender Art vertheilt sein: 7177 freie russiche Bevölkerung, 446 Colonisten, 106 Mann Zwangsarbeiter; die bis zu 14932 fehlenden sind Chinesen und Japanesen. Die Chinesen, welche den grösseren Theil der örtlichen Bevölkerung ausmachen, wohnten bisher in der sogenannten chinesischen Vorstadt, auf dem Artillerieberge, am Ufer des Amur entlang; hier hielten denn auch alle Handelsfahrzeuge, die vom Flusse Sungara kamen. Indem die Chinesen sich auf solche Weise höher, äls der übrige Theil der Stadt niedergelassen hatten, schadeten sie sehr dem Sanitarwesen, denn die Reinlichkeit der Chinesen, und der undurchdringliche Schmutz, den man in ihren Wohnungen—ja sogar auf den Strassen vorfinden kann, ist nur zu sehr bekannt. Am Ufer des Amur lebend, leiteten sie den Schmutz in den Fluss, dazu gesellte sich noch der Schmutz von den Fahrzeugen, so dass man sich die Reinheit des Wasser's leicht vorstellen kann. Nach langem Schwanken, entschloss der Stadtrath endlich auf die Arende, welche er von den Chinesen für den Stadtgrund bekam, zu verzichten; er machte den Chinesen den Vorschlag sich hinter der Stadt niederzulassen, wo ihr Schmutz den anderen Bevohnern nicht schaden kann.

In Chabarowsk befinden sich alle Centralverwaltungen und Anstalten der Umgegend. In der Stadt sind: Die Kanzelei des General-Gouverneuren, der Bezirksstab, Intendanz, die Medicinal,—Artillerie—und Ingenieur-Verwaltugen. Von Civilanstalten sind folgende zu bemerken: Das Gontrolbüreau. Acciseverwaltung, Rentei, eine Abtheilung der Reichsbank, die Verwaltung des priamurschen Post-Telegraphenwesens, Friedensgericht. Von Heilanstalten hat die Stadt,—das chabarowskshe Kriegshospital mit 10 Plätze und das Stadtkrankenhaus mit 15 Plätze (10 für Männer u. 5 für Frauen);

auf der Eisenbahnstation, 2 Werst von der Stadt entfernt, ist ein Krankenhaus für Dienende bei der Ussuryschen Eisenbahn; ausserdem ist der Alexandro-Kseninsker Verein barmherziger Schwestern bemerkenswerth, daselbst ist ein Ambulatorium für Kranke, die dorthin kommen. In der Gegenwart wird ein hübsches steinernes Haus für diesen Verein gebaut, in dem, ausser den Wohnungen der Schwestern, ein unentgeltliches Entbindungsasyl für arme Frauen eingerichtet werden wird. Ueberhaupt muss man sagen, dass in Chabarowsk die aerzliche Hilfe für Arme eine sehr spärliche ist. Das oben erwänhte Stadtkrankenhaus, welches sich in einem alten, verfaulten Gebäude befindet, ist klein und eng; eine Abtheilung für ansteskende Krankheiten ist nicht vorhanden. Die Einrichtung im Krankenhause ist eine so unordentliche, dass blos der obdachlose Arme dorthin geht, die eigentlichen Stadtbewonher gehen diesem Gebäude aus dem Wege. In der Stadt ist eine Apotheke; Kirchen sind zwei,—eine ist sehr alt, aus Holz aufgeführt, die andere ist eine hübsche, steinerne Domkirche, letzterne steht am Ufer des Amur auf der grossen Strasse. Weiter sind da zwei Hauskirchen,—eine im Hause des General-Gouverneuren, die zveite in der Vorbereitungsschule des Cadettencorpses.

Von Lehranstalten sind folgende zu vermerken: Ein weibliches Gymnasium, eine technische Eisenbahnschule, eine 2 klassige Stadtschule für Knaben, die Alexseiffsche Schule für Anfangsgründe beiderlei Geschlechts, sie wurde zur Erinnerung an den Besuch des Grossfürsten Alexsei Alexandrowitsch erbaut; ferner eine Pfarrschule und die Vorbereitungsschule des Cadettencorps. Vereine: Priamursche Abtheilung der Kaiserlichen geographieschen Gessellschaft, mit einem Naturwissenschaftlich—historischen Museum nebst Volksbibliothek, Comite für Volkslektüre; Wohlthätigkeitsverein von Damen und eine freiwillige Feuerwehr. In der Stadt ist eine bakteriologische Station. Von Zeitungen werden „die priamurschen Nachrichten“ herausgegeben.

Gasthäuser sind drei. Auf der Protodiakonoffstrasse das Hôtel „London“, in dem eine Nummer von 1—3 Rbl. kostet, sie sind besser und reiner, als in den übrigen Gasthäusern; dass Essen ist sehr gut, auch ein Billiard ist vorhanden. Die anderen zwei Hôtels, „Sternchen“ und „Oriental“ befindon sich auf der Ingenierstrasse in kleinen, schmutzigen Gebäuden. Ausserdem sind auf der grossen Strasse, im Hause Georgondopulo, Nummern für Durchreisende, diese letzteren sind recht rein und man bekommt da ein gutes, verhältnissmässig billiges Essen. Im Officiersclube sind mehrere Numern, welche durchreisenden Militärpersonen, auf kurze Zeit, unentgeltlich abgegeben werden. Für arme Leute ist eine Herberge und ein Nachtasyl, die von der Stadt verarendiert werden.

Von grössen Handlungsfirmen sind folgende zu nennen: 1) Tschurin und K°, Emeri, Plusnin (in allen drei wird—grössten Theils—mit Manufaktur und Galanteriewaaren gehandelt): 2) Piankoff, Chlebnikoff, Elwanger (handeln hauptsächlich mit Colonialwaaren); 3) die Handlung Springk auf der grossen Strasse,—handelt mit Geschirr und Eisen. Für den en gros—Han-

del ist in Chabarowsk eine Niederlage der Firma Kunst und Alberz, zum Theil führt sie auch Kleinhandel. In der Stadt ist ein Magazin der ökonomischen Gesellschaft für's Militär der chabarowskschen Garnison;—und zum Schluss noch—zwei Conditoreien.

Das Leben in Chabarowsk ist sehr theuer, gute Wohnungen sind fast nicht zu finden. Für ein kleines Zimmer, ohne Mittagstisch, muss man 25 Rbl. monatlich zahlen. Die Wege sind in der ganzen Gegend sehr schlecht, ja eine Chaussee kennt man überhaupt nicht. Da keine Landwege vorhanden sind, so werden die Fahrten im Sommer mit dem Damfer gemacht, in Winter jedoch auf dem Eise. Im Frühjahr und Herbst, während des Eisganges, werden jegliche Verbindungen auf 5—6 Wochen unterbrochen, so dass in dieser Zeit, bis zur Erbauung der Eisenbahn, die Einwohner von der ganzen Welt abgeschnitten waren. In dieser traurigen Periode diente der Telegraph, als einzige Verbindung mit dem europäischen Russland. Das Klima in Chabarowsk und Umgegend ist ein recht gutes.

Da Chabarowsk in Centrum der amurschen Dampfschiffahrt liegt, so hat sie im Sommer eine bequeme Verbindung mit den Hauptstädten,—Blagoweschtschensk, Stretensk, Nikolaewsk und Wladiwostok (auf dem Ussury gehen die Dampfer blos bis zur Station Iman, von hier bis nach Wladiwostok dauert die Fahrt noch einen Tag mit der Eisenbahn). Die amursche Gesellschaft für Handel und Dampfschiffahrt hat jetzt bis 40 Dampfer in Thätigkeit.

Die ussurysche Eisenbahnlinie.

Die ussurysche Eisenbahnlinie kann man in zwei Reviere theilen: Das südliche Revier—von der Stadt Wladiwostok (der Bucht am Ufer des stillen Ocean's) bis zur Station Murawieff—Amursk, so benannt zur Erinnerung an den amurschen Grafen Murawieff, anfangs bis zum Jahre 1894 wurde sie Grafskaja,—von dem Dorte desselben Namens, welches auf einer Entfernung von 7 Werst liegt, benannt;—und das nördliche Revier, von der Station Murawieff—Amursk bis nach Chabarowsk. Die Länge des südlichen Reviers, bis zur Station Iman,—wo der Fluss desselben Namens, ein rechter Nebenfluss des Ussury, vorbeifliesst, und von wo man eigentlich den Anfang des nördlichen Reviers rechnen müsste,—beträgt 387 Werst.

Wladiwostok—der Endpunkt der grossen sibirischen Landstrasse (in der Gegenwart, mit dem Bau der Eisenbahn, verliert sie an Bedeutung), Kreisstadt des priamurschen Kreises und Kriegshafen. Sie liegt unter 43° 6′ nörd. geogr Breite und 131°

54' Längengrade, von Pulkowa; 9877 W. von Petersburg und Moskau 9300 Werst entfernt. Die Stadt liegt im südlichen Theile der Murawi ff-Amursk Halbinsel, welche in die Bucht Peters des Grossen hineinragt (eine der grössten im japanesischen Meere). Wladiwostok erstreckt sich am nördlichen und westlichen Ufer der Bucht „des goldenen Hornes" und am östlichen Ufer der amurschen Bucht (ein Theil der Bucht Peters des Grossen). Die Bucht „des goldenen Hornes„ wurde von russischer Kriegsmacht am 20ten Juni 1860 eingenommen. Im Jahre 1880 wurde Wladiwostok zur Stadt erhoben, und aus ihr eine besondere Gouver-



Die Eisenbahn Brücke ueber Jenissei.

neurswürde gemacht; jedoch im Jahre 1888 wurde sie dem—sogn. Eeeresgebiete zugezählt, zu gleicher Zeit zur Kreistadt ernannt. Die Einwohnerzahl beträgt, nach der letzten Zählung 28896; darunter blos—(1/6) Frauen. Dieser geringe Procentsatz der weiblichen Bevölkerung macht sich besonders im Hausstande bemerkbar. Ein russisches Dienstmädchen in Wladiwostok zu haben ist sehr selten, daher man überall den Chinesen antrifft, er erfüllt, die Dienste—einer Magd. Wäscherin, Köchin, Bonne, Dieners u. s. w. Die Bevölkerung besteht, ausser Russen, aus Chinesen, Koreanern und Iapanesen. Das Klima ist ein recht rauhes.

Der Handel Wladiwostok's liegt hauptsächlich in den Händen der Ausländer, denen ein grosseres Kapital zur Verfügung steht, letzteres ist hier, um erfolgreich zu handeln, ganz unentbehrlich; das Kapital kann nämlich nur einmal im Jahr umgesetzt werden. In der letzten Zeit, mit Eröffnung einer regelmässigeren Verbindung zwischen Wladiwostok und Odessa, ist der Handel mit russischen Waaren gestiegen, so z. B. im Jahre 1895 überstieg die Einfuhr russiescher Waaren die, der Ausländer, um eine Million Rbl. Die Lage der Stadt, als unser bester Hafen am stillen Ocean, macht sie zu einem wichtigen Punkte des Handels mit den nachbarlichen Mächten. Dessen ungeachtet steht Wladiwostok, was Handel anbelangt, niedriger—denn die Häfen zweiten Ranges Chinas und Japans. Wladiwostok hat jedoh eine unbestreitbare Zukunft, und mit dem Bau der Eisenbahn wird sie bestimmt an Bedeutung zunehmen. Hauptartickel der Einfuhr sind: Mehl. Reiss, Thee. Zucker, Getränke, Manufaktur,—Colenial—und Eisenwaaren. Die Ausfuhr, welche nur aus Rohmaterialien besteht, ist unbedeutend und befindet sich in den Händen der Chinesen. Hauptartickel der Ausfuhr sind: Meerkohl, Hirschhörner, Krabben, getrocknete Fische u. d. m. (dabei ist zu bemerken, dass Wladiwostok Portofranko, dabei die hierhergeführten u. Transitowaaren zollfrei sind. Portofranko soll übrigens abgeändert werden).

In der Stadt: sind—Eine luhterische, eine katholische und zwei rechtgläubige Kirchen, ferner ein chinesischer Götzentempel ein japanesisches Bethaus; zwei gelehrte Vereine,—„das Studium des Amurgebietes und Verein der Aerzte des südlich—ussurys'hen Gebietes" (der erstere steht unter dem S hutze des Grossfürsten Alexander Michailowitsch, er hat ein Museum mit 56 Collec'tien aus 7706 Benennungen, und eine Bibliothek, welche eine Sammlung von 1500 Bänden besitzt); f rner sind zu bemerken—die hübsche Marinebiblioth-k mit einem grossen Lesesaale, der auch dem übrigen Publikum, gegen eine Zahlung v n 12 Rbl. jährlich, zugänglich ist; ein Wohlthätigkeitsverein; die Gesellschaft zur Rettung Verunglückter auf dem Wasser (sie hat mehrere Stationen); eine Abtheilung des rothen Kreuzes. Verein der Jagdfreunde (er besitzt mehrere Inseln, auf denen die Mitglieder eine regelmässige Jagd ausüben); Verein der Gesang—und Musikfreunde; Turnverein; Verein für Volkslektüre (besteht aus 150 Mitgliedern). In der Stadt sind zwei Clubs,—Officiersclub und Marineclub; weiter sind—ein Verein der Commis; eine Abtheilung der Rechsbank uud der russisch—chinesisch n Bank, eine Agentur der Iaroslaw—Kostromsker landwirtschaftlichen Bank. An Lehranstalten ist ein grosser Mangel. Hier ist ein männliches Gymnasium und mehrere untere Schulen. Es ist ein Institut für östliche Sprachen,—chinesischen, japanesischen und

koreanischen, projectirt; wann selbiges jedoch ins Leben gerufen werden wird, ist nicht bekannt. In der Stadt ist ein Krankenhaus, Apotheke auch einige Aarzte; eine Buchhandlung von S. A. Susinoff. Herausgegeben werden drei Zeitungen: „Wladiwostok", Osten Nachrichten" und „der ferne Osten". Zwei Gasthäuser, von denen das bessere „Hôtel zum goldenen Horn" heisst, mehrere Einfahrten; auch Fuhrleute sind anzutreffen, die Taxe ist—40 Kop. für eine Fahrt, 80 Kop. pr. Stunde. Ein Theater wird gebaut, augenblicklich werden die Theatervorstellungen in einem Saal des Gasthauses zum goldenen Horn gegeben.

In der letsten Zeit hat sich die Zahl der Damfer, welche eine regelmässige Verbindung zwischen den Häfen, Japans, Chinas uud Wladiwostok hergestellt haben, bedeutend vergrössert. So hat die Handlungsfirma Kunst und Albers eine Dampfschiffahrtverbindung ins Leben gerufen. Der Dampfer dieser Firma unterhält die Verbindung mit Hongkong, Schanhai, Tschifu und Nagasaky. Ein anderer Damfer, der des Kaufmann,s S. Cie, macht die Strecke zwischen Chakodate—Wladiwostok und Chakodate - Korsakowsk (auf der Insel Sachalin).

In Wladiwostok ist die Eröffnung einer Stadtbank projectirt; die Statuten sind bereits bestätigt, die Bank besitzt 30,000 Rbl. Grundka ital. Die Eröffnung der Bank wird durch einen Zwischenfall verzögert, die im Jahre 1897 ernannten Personen—als Direktor und dessen Gehilfen haben nämlich, aus unbekannten Gründen, abgesagt, daher denn die Bank bisher noch nicht eröffnet ist.

Hölzerne Gebäude sind in der Stadt 1269, steinerne—251.

Die uralische Eisenbahn.

Die Linie der uralischen Eisenbahn, welche aus Tiumen,—die letzte sibiriche Stadt im Gebiete des Gouverniments Tobolsk,—bis nach Perm geht verbindet den Wasserweg Sibiriens (von Tomsk bis Tiumen—durch die Flüsse Ob, Irtisch, Tobol und Tura) unmittelbar mit dem europäischen Russland. Aus Perm geht dieser Weg nach Nishni-Nowgorod durch die Flusse Wolga und Kama. Aus Perm nach Nishni Nowgorod und zurück gehen die Dampfer I. I. Liubimoff's, der Gebrüder Kamensky und Kurbatoff. Die Damfer werden in 2 Kategorien eingetheilt,—schnellgehende und Dampfer, die zu ermässigten Preisen fahren Das Verzeichniss der Ankunft und Abganges der Dampfer stimmt gewöhnlich mit dem—der Eisenbahnzüge überein. Obwohl es unsere Aufgabe nicht ist, die Dapferverbindungen des europäichen Russlands zu nennen, dessen ungeachtet wollen wir jedoch,—zur Bequemlichkeit für Reisende, welche im Sommer den Wasserweg benutzend nach Sibirien reisen,—die Taxe, von Nishni-Nowgorod bis

Perm und zurück, zweier Dampfschifffahrtgesellschaften I. I. Liubimoff und der Gebrüder Kamensky aufführen.

Perm.—Gouvernimentsstadt unter dem 58° 1′ nörd. geogr. Breite und 74° 6′ Längengrade.—wurde im ersten Viertel des XVIII Jahrhunderts gegründet. Als Perm Anfang wird die Kupfer—Schmelzhütte Iagoschichinsky, die im Jahre 1723 errichtet wurde, gerechnet. Im Jhre 1781 wurde diese Schmelzhütte in eine Stadt, die Perm benannt ward, umgemacht. Sie liegt am Flusse Kama, etwas niedriger—als des Nebenflusses Tschusswaja Mündung; gegenüber einem b quemen Uebergange über die uralische Gebirgskette. Die Einwohnerzahl beträgt nach der letzten Zählung 40000 beiderlei Geschlechts. Mehrere Lehranstalten sind vorhanden: Ein männliches und weibliches Gymnasium, eine Realschule, ein geistliches Seminar, eine Eisenbahnschule; ferner sind zu vermerken,—ein Theater, Typographie, Bibliotheken, mehrere rechtgläubige Kirchen, 5 Bankgeschäfte und mehr denn 30 Fabriken. Von letzteren ist eine grosse, der Krone gehörige Kanonengiesserei, in der Geschütze grössten Kalibers angefertigt werden, zu bemerken. Die Stadt treibt bedeutenden Handel, daher sie von verschiedenen Magazinen geziert wird. Mehrere Gasthäuser (von denen wir „Birschewaja“ nennen wollen), möblirte Zimmer und Einfahrten. Herausgegeben werden:—„Permsche Gouvernementsnachrichten“ und „Permsche Eparchialnachrichten“. Die Stadt ist durch die zwei schiffbaren Flüsse und die Eisenbahn von Bedeutung. Hier ist eine Lagerstelle für Waaren, welche aus dem europäischen Russland nact Sibirien transportirt werden. Perm hat, durch den Bau der neuen sibirischen Eisenbahn, an Bedeutung nicht verloren, denn der Transport von Waaren mit dem Wasserwege (Wolga, Kama und Ob) wird, der Billigkeit wegen im Vergleich mit den Preisen der Eisenbahn, von den Kaufleuten vorgezogen. Indem vir von Perm sprechen, können wir an der Kreisstadt Irbit nicht stillschweigend vorübergehen. Mit dem Namen Irbit ist der berühmte Iahrmarkt, der jährlich daselbst abgehalten wird und von dem wir bereits einiges erwähnt, eng verbunden. Dieser Iahrmarkt zog von jeher (auch jetzt noch) eine bedeutende Menge sibiricher Handler an, er dient als Punkt des Tauschhandels europäischer und asiatischer Waaren.

Irbit,—eine Kreisstadt des Gouvernements Perm, am Flusse Irbite gelegen, ist—wie bereits erwähnt—durch seinen Jahrmarkt, der vom 1ten Februar bis zum 1ten März abgehalten wird, berühmt. Die Stadt ist nicht gross, den die Einwohnerzahl beträgt. 5855 deren grösster Theil sich mit

Landwirtschaft beschäftigt. Sie wurde Im Jahre 1633 in Form einer Slobode gegründet, im Jahre 1781 zur Stadt erhoben. Der Jahrmarkt wurde bereits im Jahre 1643 daselbst abgehalten. Zur Zeit der Pug tschoffschen Unruhen war diese Slobode befestigt und von den aufständischen Schaaren belagert. Gewöhnlich ist der grösste Theil des Wohnhäuser unbewohnt, denn viele werden blos 2 Monate im Jahr, während des Jahrmarktes, besetzt. Die grössten Gebäude sind ebenfalls zum Jahrmarkte gehörig,—s. z. B. der Gasthof und die Börse. Wärend des Jahrmarktes ist der Gasthof gefüllt mit Menschen, auch an Harlekinsbuden auf dem Heu— und Handelsplatze fehlt es nicht. Zur Zeit des Jahrmarktes erscheinen in Irbit dramatische Künstler, es werden Vorstellungen gegeben, in den Gasthäusern singen Harfenisten u. s. w. In Irbit sind: 3 Pfarrschulen, eine III klassige Stadtschule, ein weibliches Progymnasium und eine Handwerkerschule Krankenhäuser sind zwei, Aerzte—4. Der Jahrmarkt in Irbit stellt einen Platz dar, wo eine Menge europäischer Waaren auf dem Wege nach Osten, sich mit den asiatischen Waaren, welche nach Westen geben, begegnen; obwohl diese Bedeutung in der Gegenwart, mit dem Bau der sibirischen Eisenbahn, fällt. Die Summe, der für den Jahrmarkt angeführten Waaren, betrug im Jahre 1893—48,409,800 Rbl., im Jahre 1898 war diese Summe bereits um ein Bedeutendes gefallen.

Ekaterinburg,—in der Gegenwart Kreisstadt des Gouvernements Perm, wurde in den Jahren 1721—1723 gegründet. Ekaterinburg hat, nach der letzten Zählung 40,000 Einwohner beiderlei Geschlechts. In der Stadt sind: Das Tichwinsche Jungfrauenkloster, 2 Kathedralen, 10 Kirchen (rechtglaubige), 3 altgläubige Kirchen, ein Tempel der Altgläubigen, 2 Kapellen der Altgläubigen, eine evangelisch—lutherische Kirche, eine römisch—katholische Kirche, ein muhamedanisches und ein hebräisches Bethaus. Von Stiftungen sind folgende zu bemerken: Die Verwaltung der Stadtpolizei, an deren Spitze der Polizeimeister steht, Kreispolizei und Gendarmerieverwaltung, Kreis—Landgericht, Bezirksgericht, Rentei, Acciseverwaltung, Reichsbank, eine Stadt—und sibirische Handelsbank, eine Abtheilung der Wolgo—Kamsker Commerzbank, Bankiercomptoir, die Verwaltung in Sachen des Uralgebirges, Post--Telegraphencomptoir, die Verwaltung der uralischen Eisenbahn und schliesslich—ein geistliches Consistorium. Lehranstalten sind in der Stadt folgende: Ein männliches und werbliches Gymnasium, eine Realschule, eine geistliche Schule, eine 4—und 3 klassige Stadtschulen, mehrere Schulen für Anfangsgründe und Pfarrschulen. Hier sind ausserdem,—eine Kaiserliche Schleiffabrik, ein magnetisches und meteorologisches Observatorium; mehrere Wohltätigkeitsvereine, ein Nachtasyl für Obdachlose, ein Stadtkrankenhaus, ein Entbindungsasyl, die ura-

liche Gesellschaft der Freunde für Naturwissenschaft (ihre Arbeiten erscheinen auch gedrückt), wurde im Jahre 1869 gegründet; Jagdverein, freiwillige Feuerwehr, Velocipedistenverein, Verein der Commis, Verein der Musikfreunde u. d. m. In Ekaterinburg sind zwei Klubs,—Gemeinversammlung und adelige Club (im Sommer befindet sich letzterer im Hause Charitonoff, wo eine Bühne aufgestellt ist), ferner ein steinernes Theater. Herausgegeben werden—„Eparchialnachrichten" und 3 Privatzeitungen: „Ural" (früher „das Ekaterinburger Wochenblatt" benannt), die Zeitung für Politik und Litteratur „der Geschäftscorrespondent (erscheint täglich und bringt hauptsächlich Nachrichten der Börse) und „der Bergmann". Gasthäuser: „Amerika", „Viktoria", „Plotnikoff" (Nummern von 1 Rbl. täglich an);—mehrere Einfahrten, Nummern für Durchreisende (der Frau Atamanoff, Wunder u. andr.) und möblirte Zimmer (Kluschin). In der Stadt sind sehr viel gute Handlungen.

In Ekaterinburg werden 2 Jahrmärkte und ein wöchentlicher Basar abgehalten. Die Fabriken beschäftigen ungefähr 20000 Menchen, die Summe der Fabrikation übersteigt 2 Millionen Rbl.

Die Stadt macht, durch ihren Reichthum an hübschen Bauten, vollständig den Eindruck einer europäischen Stadt. Die örtlichen Zeitungen erfreuen sich einer grossen Popularität. Von diesen ist die älteste (gegründet im Jahre 1878) die jetzige Zeitung „Ural", welche aus einer wöchentlichen—zu einer täglichen umgemacht worden ist; ohne Zweifel eine der besten Provincialzeitungen. Die andere „der Geschäfts correspondent" erfüllt ebenfalls vollständig seine Aufgabe. Unlängst erschien noch eine Zeitung „der Bergmann" unter der Radaction des Herrn P. Basnin; ausserdem ist eine periodische Ausgabe,—„Rundschau über das Uralgebirge" unter der Redaction N. P. Steinfeld projectirt worden. Von Ereignissen aus der Vergangenheit Ekaterinburg's sind folgende zu vermerken: Im Jähre 1724 wurden die ersten Schulen eröffnet, der Besuch Kaisers Alexanders I. im Jahre 1824, in das Jahr 1874 fällt die Eröffnung des Bezirksgerichtes, im Jahre 1878 erschein die erste Zeitung, im Jahre 1887 wurde die sibirisch—uralische Eisenbahn gebaut.

Die mantschurische (westlich—chinesische) Eisenbahn.

Die mantschurische Eisenbahn wird eine Länge von 1920 Werst haben, von denen sind in den Gebieten Sibiriens 495 W., und 1425 W. in den Gebieten Chinas. Den Anfang dieser Bahn wird die Station Onon (zwischen Misowa u. Sretensk) bilden, darauf wird ihre Linie in die Gebiete Mantschuri's übergehen, die Städte—Zizikar, Chulantschen, Ningutu passirend; von da wird sie sich

der Station Nikolskaja der ussurischen Eisenbahn anschliessen. Die Länge des Hauptweges in der Richtung—Onon—Sretensk—Pokrowskaja—Chabarowsk—Nikolskoe würde 2434 Werst ausmachen, also um 514 W, länger—als die erste Linie; daher wird, in der Richtung nach Mantschuri, die Länge der sibirisehen Magistrale um 514 W. verkürzt; diese Richtung kann ohne Zweifel die bequemere genannt werden.

Die Uebereinkunft mit China, den Bau dieser Bahn betreffend, wurde den 27ten August 1896 abgeschlossen. Jhre Erbauung ist der Vervaltung der russisch—chinesischen Bank übergeben, welche auch das Project der Statuten für die Gesellshaft dieser Linie zusammengestellt hat, selbige sind den 4ten December desselben Jahres Allerhöchst bestätigt worden.

Das Aktionärskapital der Gesellschaft ist 5 Millionen bestimmt worden und in 1000 Aktien à 5000 Rbl. getheilt. Laut Vertrag mit der chinesischen Regierung tritt selbige, nach Verlauf von 80 Jàhren, in den unentgeltlichen Besitz dieser Eisenbahn, nach 36 Jahren jedoch, nachdem der Bau beendet und die Verbindung hergestellt, steht ihr der Auskauf frei.

Der Wunsch einen möglishst kurzen Eisenbahnweg durch das asiatische Festland für den Friedenstransit herzustellen, bewog unsere Regierung einen grossen Theil der Linie, durch das—uns benachbarte Territorium des chinesischen Reiches, zu führen. Mit dem Bau der sibirischen Magistrale, in dieser neuen Richtung, wird das ganze nord—östliche Gebiet China's, Mantschuri,—was Handel, Gewerbe, Oekonomie anbelangt, unvermeidlich einen untrennbaren Theil eines Ganzen bildend, welches durch den unabwendbaren und gewaltigen Einflus der Eisenbahnverbindung zusammengestellt wird,—in eine Verbindung mit Sibirien treten.

Mantschuri nimmt eine Strecke von 600 Tausend □ Werst ein, und ist das Eigenthum Chinas, besser das—deren Kaiser, welche aus der mantschurischen Dynastie sind.

In Mantschuri sind gegen 12 Mil Einwohner, von diesen sind Mantschuren blos 1 Mil., die Zalh der anderen Bewohner besteht aus—Chinesen, Buriaten, Tschiptschinen, Oloten, Golden, Orotschenen, Koreanern und noch andere Völker, des tungusishen und mongolischen Typuses.

Wasserwege in Sibirien.

I.

Dampferverbindungen auf den Flüssen Sibiriens.

Auf den Flussen des Ob'schen Bassins.

Der Ob wird unveit von der Stadt Biisk, durch die Vereinigung der Flüsse Bii mit dem Katun gebildet, nachdem er eine Strecke von 2520 Werst (4880 W. wenn man als Anfang des Flusses den Nebenfluss Irtisch rechnen will) durchmessen, fällt er—mehrere Arme bildend—in die Bucht des Ob. Die Tiefe des Ob beträgt 2 bis 20 Faden, seine Breite $^3/_4$—3 Werst; an einigen Stellen ergiest er sich wie ein Meer, darauf in mehrere Arme zerfallend, welche mit Inselchen besäet sind. Seine Hauptnebenflüsse sind: Irtisch, Tom, Tschulim, Ket, Sosna, Iugan, Wach und andere. Der Fluss ist sehr reich an Fischen. Im Bassin des Ob werden hauptsächlich folgende Arten von Fischen angetroffen Barsch, Kaulbarsch, Kaulkopf, (cottus gobio). Hecht, Quappe, Stör (coregonus mucsum), Meernase, (coregonus nasus), Lachs, Charius (thymallus vurgaris). Lachsforelle, Karausche, Shbleihe, Gründling, Barbe, Weissfisch, Keuling, (phoxinus laevis und phoxinus strauchi), Grundel, (cobitis taenia), Sterlet, Neunauge und andere.

Der Anfang der Dampfschifffahrten auf den Flussen des Ob'schen Bassins (des westlichens Sibiriens) fällt in das Jahr 1844. Im Jahre 1859, war die Zahl der Dampfer, die den Ob und seine Nebenflüsse bereisten, bis auf 5 gestiegen, im Jahre 1860 bereits—12, im Jahre 1864—16, im Jahre 1866—26, im Jahre 1880—36, im Jahre 1883—50, im Jahre 1890—65, im Jahre 1895—120. Von den letztgenannten gehörten 105—Privatpersonen, 15—verschiedenen Staatseinrichtungen. Der Dampferzahl nach können die Privatbesitzer in folgender Reihenfolge aufgezählt werden: Die Gesellschaft Kurbatoff und Ignatoff haben 15 Dampfer, Karniloff—11, der bogoslowsche Gebirgskreis—9, das Handelshaus „der Söhne Plotnikoff"—9, Handelscompagnie Trapesnikoff u. K°—8, F. A. Schernakoff—, Morosoff—4, die soswinsche Fabrik Struwe u. K°—3, die von Guseff—3; Pjatkoff, Gebr. Wardroper, Kolmakoff, die omsksche Stadtgemeinde, F. A. Melnikof.—haben je zu 2 Dampfern; W. Eldestein und andere an der Zahl 24—zu einem.

Das Ob'sche Bassin mit seinem Nebenflüssen ist der Hauptwasserweg des westlichen Sibiriens, weil er sich durch fruchtbare Gegenden zieht und als Glied dient, welches ihn mit dem europäischen Russland, chinesischen Reiche und den Ufern des nördlichen Eismeers verbindet. Man kann mit Bestimmtheit sagen, dass die Dampfschifffahrt auf den Flüssen des Ob'schen Bassins in ihrer weiteren Entwickelung nicht gehemmt werden wird. Auch die sibirische Eisenbahn kann ihr nicht schaden, denn der Transport von verschiedenen Gegenständen kommt, wie ich bereits erwähnt, mit dem Wasserwege bedeutend billiger.

Auf den Flüssen des Obschen Bassins sind eigentlich vier Linien der Dampferverbindung: 1) Zwischen Tomsk, Tobolsk und Tiumen; 2) zwischen Tiumen. Tobolsk, Omsk und Semipalatinsk; 3) zwischen Tomsk, Barnaul und Beisk; 4) zwischen Tomsk und Tschulim. Die Dampfer der ersten Linie gehen durch die Flüsse—Tom, Ob, Irtisch, Tobol und Tura; der zweiten durch den—Tura, Tobol und Irtisch. Die Strecke Tomsk—Tiumen machen grössten Theils grosse Dampfer, so z. B. der Compagnie Kurbatoff und Ignatoff, der Handlungsfirma Trapesnikoff, des bogoslowschen Gebirgskreises, des Handelshauses „Plotnikoff und Sohne", der Frau Karniloff, Schernakoff und Morosoff. Auch machen diese Dampfer die Strecken nach Barnaul, Biisk, Atschinsk und Simipalatinsk (bis zu den zwei letztgenannten Städten gehen blos die Dampfer Schernakoff und Morosoff nicht). Der grösste Theil der Dampfer geht bis nach Tobolsk, Omsk, Barnaul, Atschinsk u. s. w.; im vorigen Jahre machten jedoch die Passagierdampfer der Frau Melnikoff „Kormiletz und „Gornii", des Herrn W. E. Eldestein „Liubimetz" und des H. Plotnikoff „Boris", hauptsächlich die Strecke zwischen Tomsk—Kriwotschekowo und zurück. Die Preise für eine Fahrt von Tomsk nach Kriwotschekowo waren unbeständig, den sie richteten sich nach der Zeit und der Passagierzahl.

Blos die Dampfer des H. Kurbatoff Ignatoff und der Handlungsfirma Trapesnikoff—haben eine bestimmte Zeit der Ankunft und Abganges der Dampfer, sie machen die Strecke einmal wöchentlich. Die anderen gehen zu unbestimmten Zeiten, nach dem Ermessen der Besitzer.

Tiumen—Abgangspunkt der Dampfer und Endpunkt der uralischen Eisenbahn,—Kreisstadt des Gouvernements Tobolsk, liegt unter 57° 10′ nörd. geog. Breite und 83° 12′ Längengrade; von Petersburg—2645½ W., von Moskau—2184½ W. entfernt.

Tiumen ist eine der ältesten Städte Sibiriens. Sie war bereits zur Zeit der Tatarenherrschaft bekannt, und unter dem Namen „Tschangi—Tura“ existirte sie bereits um die Hälfte des XV Jagrhunderts. Die Benennung Tiumen kommt aus dem Tatarischen tiu—Vermögen und main—ich, das wäre zusammen—„mein Vermögen*. Im Jahre 1470 nannte sich ein tiumenscher Khan, in einem Schreiben an den Grossfürsten in Moskau, „Zar von Turan und Sibirien“ (von der Stadt „Sibirien“ oder „Jsker,“ welche in der ersten Hälfte des XV Jagrhunderts, nord—westlich vom tiumenschen oder turanschen Besitzthum, gegründet wurde). Im Jahre 1505 wurde der tiumensche Khan, der gegen die Stadt Perm zog, vom permschen Wojewoden Fürsten Kover geschlagen. Im Jahre 1581, im Varlaufe von 75 Jahren nach dieser Schlacht. wurde Tiumen (auch Isker) allmählich von Ermak erobert. Im Jahre 1586, nach dem Tode Ermaks, gründeten die—nach Sibirien geschickten Wojewoden W. Sukin und I. Mîasnoi, nachdem sie Tschangi—Turi erreicht hatten, die erste sibirische Stadt und benannten sie, zur Erinnerung an die früher hier gewesenen Gebiete des tiumenschen Khanen,—Tiumen. Die Ueberreste der Tatarenherrschaft, ein Wall und Graben, sind bis auf den heutigen Tag noch in dem Theile Tiumens erhalten, welcher „Zarenruinen“ (Zarewoje Gorodischtsche) genannt wird.

Die Einwohnerzahl beträgt, nach der letzten Zählung 29588. Tiumen ist, was Handel anbelangt, von jeher von Bedeutungt, gewesen. Sie war lange (bis zum Bau der grossen sibirischen Eisenbahnlinie), dank dem Wasserwege, der zu ihr aus Tomsk führt, ferner die Nähe Ekaterinburg's—und Perm's, der nächste Verei igungspunkt Sibiriens mit dem europäischen Russland. Kurz, sie war das Centrum aller Dampferverbingen, Fracht-und Postwege zwischen dem europäischen Russland und Sibirien. Tiumen hat ein wenig, durch den Bau der uralischen Eisenbahn, an Bedeutung verloren. dessen ungeachtet nimmt sie durch den Wasserweg, der zu ihr führt, auch jetzt noch eine wichtige Stellung unter den Städten des westlichen Sibiriens ein. Der Einwohnerzabl nach ist Tiumen die erste Stadt des Gouvernements.

Die Stadt liegt zerstreut in einer unebenen Gegend, die von Vertiefungen durchschnitten wird. Im Centrum der Stadt kann man noch 2—3 gerade Strassen antreffen; an anderen Punkten der Stadt haben—zum Theil die Umstände, zum Theil jedoch auch die alte Art der Planirung, einen höchst unsymmetrischen Bau der Gebäude hervorgerufen. Häuser kan man in der Gegenwart gegen 3000 aufzählen, sie sind grössten Theils

aus Holz aufgeführt; obwohl sich in der letzten Zeit auch die Zahl der steinernen Gebäude vergrössert. Haubptfabrikationsartikel sind—Leder (es sind in der Stadt gegen 100 Gerbereien mit einem jährlichen Umsatze von mehr als 1 Million Rbl.) und wollene Teppiche. Das Nähen von „Broden"—eine sibirische Fussbekleidung—giebt Tausenden der Einwohner Beschäftigung. Tiumensche Teppiche sind im ganzen Sibirien, auch weit über seine Grenzen—anzutreffen. Sie werden aus grober Wolle angefertigt, daher sehr dauerhaft sind. Der Preis für einen solchen Teppich ist ein recht geringer, so kostet ein dicker, schwerer, Teppich 8 Fuss lang und 6 Fuss breit—5 bis 6 Rbl. Der einzige Fehler sind die Muster, welche, trotzdem den Mustern der europäischen Teppiche nach Möglichkeit nachgeahmt, dennoch recht plump und geschmaklos erscheinen In Tiumen wird vom 20ten Iuni bis zum 20ten Iuli ein Jahrmarkt abgehalten. Der erste Jahrmarkt wurde im Jahre 1845 eröffnet, aber schon damals gingen die Erwartungen, welche man von ihm hegte, weit nicht in Erfüllung. Der Umsatz, in den ersten zwei Jahren nach der Eröffnung, steigt bis auf 4 Million Rbl. darauf ging er an zu fallen, so dass der Umsatz im Jahre 1850 blos 50 Tausend Rbl. betrug. Früher dauerte der Jahrmarkt vom 1ten Ianuar bis zum 2ten Februar, darauf wurde jedoch das Datum auf den 20ten Iuni—20ten Iuli übertragen, und der Umsatz begann zu steigen. Im Jahre 1893 wurden für 1,777,580 Rbl. Waaren angeführt, von diesen verkauft—1,444,380 Rbl. In den darauf folgenden Jahren sehen wir die Summe der Anfuhr und des Verkauf's fallen. Die Bedeutung Tiumens liegt nicht im Jahrmarkte, sondern in der Lage, wie bereits erwähnt, am Wasser uud an der uralischen Eisenbahn. In der Gegenwart besitzt die Stadt gegen 10 Lehranstalten. 2 Clubs—Gemeinversammlung, welche ihr eigens Sommerlokal besitzt (der Mitgliedsbeitrag ist 10 Rbl. für Verheirathete und 5 Rbl. für Unverheirathete); ein Commisclub, der eine Bühne nebst Decorationen und eine recht bedeutende Bibliotek (gegen 4000 Bücher) hat. Im Winter finden in den Clubs Tanzabende und Maskaraden statt. In der Stadt ist eine Telephonverbindung hergestellt; auch mehrere Haltestellen für Dampfer. 2 Gärten—einer bei der Eisenbahnstation (üngefähr 2 Warst von der Stadt entfernt), der andere liegt ganz ausserhalb der Stadt (noch weiter als der erstere). Ferner seien—ein männliches Kloster und 15 rechtgläubige Kirchen vermerkt. Das Kloster ist dritter Klasse uud wird—tiumensches Heilig—Traitzker genannt; es liegt in einer sehr malerischen Gegend auf dem erhöhten Ufer des Flusses Tura. Das Kloster ist sehr gut eingerichtet. In selbigem befindet sich das Grab des denkwürdigen sibirischen Mitropoliten Filophei Leschtschinsky (im Mönchsthume Theodor benannt), ein Zeitgenosse Peters des Grossen.

Filophei Leschtschinsky—einer von den bemerkenswerthen Männern der Epoche, die so reich war an energischen, thätigen Staatsgrössen. Während seinen 25 jährigen Anfenthaltes in Sibirien hat er gegen 40,000 Ostiaken, Wagulen, Tataren, Tungusen zum Christenthum bekehrt; er hat mehr denn 37 Kirchen in diesen Gegenden errichtet, dabei vollbrachte er

diese Apostelthat nicht durch irgend einen Zwang, nein—sondern aus reiner christlicher Liebe und Sanftmuth.

Von Tempeln verdient die Aufmerksamkeit des Reisenden—die Snamensky—Kirche, in der sich ein altes Heiligenbild der Mutter Gottes befindet; dieses wird weit über die Grenzen Tiumens, weiles die Gegend in den 40 ger Jahren von der Cholera gerettet,—verehrt. Das Heiligenbield ist ausserdem durch seine reiche Einfassung bemerkenswerth.

In Tiumen sind mehrere Wohlthätigkeits—und andere Vereine. Ferner sind in der Stadt—2 Apotheken, eine Droguenhandlung, 6 Aerzte, mehrere Hebammen und Feldscherer; auch ein Theater ist vorhanden. (dem H. Tekutieff gehörig), 2 Gasthäuser, eine Stadtbank und eine Abtheilung der sibirichen Handelsbank. Eine Buchhandlung unter der Firma „allgemeiner Nutzen". In Tiumen wird seit dem Jahre 1897 eine Zeitung „Sibirische Handelszeitung" herausgegeben, welche unter der Radaction des Herausgebers A. A. Kriloff täglich erscheint. An Magazinen ist die Stadt recht reich. Typographien sind 3,—darunter auch die des Herrn Kriloff, Photographen sind ebenfalls 3. Eine Tuchfabrik des H. Andreeff (60 Werst von Tiumen entfernt). In Tiumen sind wohl Fuhrleute, aber keine bestimmte Taxe.

Tobolsk,—Gouvernementsstadt des Gouvernements Tobolsk, liegt unter 58° 12′ nörd. geogr. Breite und 85° 44′ Längengrade, gegenüber der Mündung des Flusses Tobol, am rechten Ufer des Irtisch, wo letzterer stark nach Norden biegt. Die Stadt wurde im Jahre 1587 vom Haupte Danila Tschulkoff gegründet, im Jahre 1708 ward sie zur Gouvernementsstadt Sibiriens erhoben (bei der ersten Theilung Russland in Gouvernements). In dieses Gouvernements war nicht nur das ganze Sibirien eingeschlossen, sondern auch das jetzige Gouvernement Perm und ein Theil von Wjatka. Die Einwohnerzahlgeträgt, nach der letzten Zählung 20427. Die Stadt nimmt einen Flächenraum von 4 Werst Länge und $1^1/_2$ W. Breite ein. Sie liegt zum Theil auf den steilen Ufern des Irtisch, zum Theil in einer Ebene zwischen dem Hochlande und Fsussbette. Diese Ebene hat sich, wie es vorauszusetzen ist durch öfteres Einstürzen der Ufer gebildet; sie wird von mehreren schlammigen Gewässern, die an einigen Stellen stark austreten, durchschnitten. Die Strassen, welche mit verschiedenfabrigen, hölzernen und steinernen Gebäuden bebaut, sind krumm und sinnlos angelegt. Dieser sumpfige, für die Gesundheit schädliche Theil Tobolsk's wird oft von dem austretenden Irtisch überschwemmt; so dass nicht einmal darüber gesprochen wurde, diesen Theil der Stadt in eine höhere gesundere Gegend überzuführen. Aus der Ferne, von der Seite des Irtisch, erscheint Tobolsk—diese Stadt, welche einst so mächtig über ganz Sibirien geherrscht,—mit ihren Kirchen, mit der Burg auf dem Berge

und den Gebäuden der Gerichtsbehörden, recht hübsch und effectvoll. Vor der Ankunft des Ermak Timofeewitsch in Sibirien, von der wir weiter einiges erwähnen wollen, befand sich in dem Theil Tobolsk's, der jetzt „Panin—Bugor" genannt wird. ein Tatarenstädtchen Bitzik—Tura, was übersetzt Stadt der Frau bedeutet. Wahrscheinlich wohnte in diesem Städtchen eine der Frauen Kutschums, daher denn diese Benennung. Dieses Städtchen ward, bei der Ankunft der Kosaken in Sibirien, von den Einwohnern verlassen und zerstört. Bei der Gründung Tobolsk's stand an dieser Stelle blos ein Blockhaus, welches an der Mündung eines der Nebenflüsse des Tobol aufgebaut war—altes Tobol benannt.



Die Kalmuck's Taufe in Altai.

Ermak Timoffeewitsch, der Eroberer Sibiriens, war anfangs Ataman einer Kosakenbande, die an der Wolga von Raub lebte, indem sie Fahrzeuge der Kaufleute plünderten. Seine Herkunft, ja selbst sein Name sind mit Bestimmtheit nicht festgestellt. Einige behaupten, dass Ermak eine Veränderung von Ermolai sei; andere—dass Ermak—Hermann oder Eremei sei. Nach einigen Annalen ist Ermak blos ein Spitzname, der eigentliche Name jedoch Wassili. Die Räubereien der Ermak'schen Bande zwangen die russische Regierung energische Massregeln zu ergreifen. Ermak, von den moskauschen Truppen sich rettend, begab sich mit 500—600 Kosaken an den Fluss Tschusowskaja, in die Städte der Strogonoff's (in die Gegenden des jetzigen Gouvernements Perm).

Anfangs lebte Ermak auf den Gütern der Strogonoff's welche er mit seinen Kosaken und anderen Atamanen vor Ueberfällen der benachbarten Eingeborenen schützte (nach anderen Angaben wurden die Kosaken zu diesem Zwecke von den Strogonoffs selbst berufen). Im Jahre 1581, von den Strogonoffs ausgerüstet begaben sie sich in einen Feldzug über den Ural. Anfangs fuhren sie auf Strusen den Fluss Tschusowaja hinab, schlugen am Flusse Scherawl ihre Winterquartiere auf, und im Frühjahr darauffolgenden Jahres erreichten sie den Fluss Tara, wo sie die tatarischen Schaaren in zwei Treffen schlugen. Sofort schickte Kutschum ein starkes Heer gegen die Kosaken, aber auch dieses ward von Ermak am Ufer des Tobol geschlagen; am Irtisch erlitten die Tataren eine vollständige Niederlage, daher denn Kutschum den 26ten Oktober 1582 die Hauptstadt seines Reiches—Sibir verliess. Nach diesen Erfolgen schickte Ermak eine Gesandschaft, an deren Spitze der Ataman Iohann Kolzo stand, nach Moskau zum Zaren Iohann IV. Der Zar empfing sehr gnädig Iohann Kolzo und verzieh nicht nur die früheren Räubereien der Ermak'schen Schaaren, sondern beschenkte reichlich Iohann Kolzo und Ermak, Letzterer wurde zum „Fürsten Sibiriens" ernannt. Iohann IV nahm unter sein Scepter das eroberte Land. Ermak starb den 6ten August 1584, nach einigen Angaben soll er ertrunken sein, indem er eine Struse zu retten suchte, welche von einer Schaar des Kutschum in der Nacht überfallen wurde.

Ietzt kehren wir zur unterbrochenen Beschreibung Tobolsk's zurück. Alle Sehenswürdigkeiten Tobolsk's, welche das Auge des Reisenden auf sich lenken könnten, befinden sich in der gebirgigen Gegend der Stadt, wo einst (bis zur Gründung Tobolsk's und Eroberung Sibiriens) des Zeit der sibirischen Khanen stand. Vor allen Dingen bemerken wir, die auf dem Berge stehende Burg, von einer Wand umgeben von einem grossen steinernen Thurme, welcher unter dem Namen „der schwedische" bekannt ist, weil nämlich diesen Thurm, auf Befehl des ersten sibirischen General-Gouverneuren Fürsten M. P. Gagarin, gefangene Schweden, die hierher nach der berühmten Schlacht bei Poltawa geschickt wurden,—erbauten. Unweit von letzterem befindet sich auf dem Berge ein Museum, der Stolz Tobolsk's. Das werthvollste im Museum ist die Bibliothek, welche sehr reich ist an Schriften—was Sibirien anbelangt. Die Bibliothek ist hauptsächlich, durch die Mühe des Bibliothekars des Museums I. N. Mameeff und des

Reisenden I. K. Golubeff, ins Leben gerufen. Sie ist dem Publikum zu jeder Zeit für einen geringen Preis geöffnet.

In Tobolsk ist eine katholische Kirche, eine hebräische Synagoge, eine Apotheke, 3 Typographien, mehrere photographische Ateliers, eine Buchhandlung (von Suchanoff), eine Volksbibliothek, ein Stadtlombard, 2 Bankgeschäfte—eine Stadtbank, gegründet im Jahre 1866, und eine Abtheilung der Reichsbank. Lehranstalten sind gegen 20. Zum grössten Bedauern befindet sich ein Theil dieser Anstalten in der ebenen, überaus ungesunden Stelle der Stadt. In Tobolsk ist ein Ueberfluss an verschiedenen Wohlthätigkeit—und anderen Vereinen. In der Stadt sind, ausser dem Gonvernementsgefängniss, noch Galeerengefängnisse.

In Tobolsk erscheinen: „Das sibirische Blatt“, eine Privatzeitung, die den Charakter einer Handels und gewerbtreibenden trägt; weiter—„tobolskssche Eparchialnachrichten“; „tobolkssche Gouvernementsnachrichten“, deren unofficieller Theil früher sehr gross, interessant und eine Menge wichtiger Nachrichten—Sibirien betreffend brachte, seit dem Jahre 1898 hat sie aufgehört zu erscheinen; in der Gegenwart wird dem. t. G. blos 1—2 Mal im Monat ein Abschnitt über Landwirschaft und Stickarbeiten beigelegt, verfasst vom Gonvernementsagronomen H. Skallosuboff;—schliesslich noch „Jahresblatt des tobolskschen Museums“. In Tobölsk sind 14 Aerzte, 3 Veterinärärzte, mehrere Feldscherer, Hebammen, ein Stadtkrankenhaus, ein Kriegslazareth, eine Veterinärklinik (bei der Veterinär—Feldschererschule); bei den Gefangnissen und einigen Lehranstalten sind Krankenhäuser. Ein Jahrmarkt—„Michailowskaja“—wird vom 1ten November bis zum 1ten December abgehalten. Sein Umsatz ist kein besonders grosser, er übersteigt nie 50,000 Rbl., gehandelt wird hauptsächlich mit Manufakturwaaren. Fabriken sind 8, eine Graupenmühle.

Tobolsk ist die Residenz des Bischofs welcher den Titel „eines tobolsk'schen und sibirischen“ trägt, Tobolsk wird zur Zeit der Navigation bedeutend belebter, weil nämlich hierher eine Menge Dampfer kommen. Die Dampfer halten bei Tobolsk 2—3 Stunden, so dass dem Reisenden Zeit gegeben wird, diese historische—sibirische Stadt zu besehen. Hier sind die Gräber,—des, aus dem Gouvernements Tobolsk gebürtigen, Peter Erschoff's, Verfasser der bekannten Erzählung „das Seepferdchen Gorbunok“ (Конекъ Горбунокъ), gestorben den 18ten März 1843. Die littererischen Arbeiten P. Ershoff's, mit Ausnahme der „historichen Rundshau Sibiriens“, welche zum zweiten Male im Jahre 1886 ers hien,—sind in der Gegenwart eine bibliographische Seltenheit. Im Kalender des Gouver-

nements Tobolsk für das Jahr 1894 erschienen seine „Briefe aus Sibirien im J. 1826“, daselbst war auch eine kurze Biographie beigegeben. „Dem Führer“ legen wir das Porträt Erschoff's hinzu.

In Tobolsk sind zwei recht schlechte Gasthäuser, mehrere Einfahrten; die Preise in ihnen sind nicht hoch, dafür lassen sie aber an Reinheit und Bequemlichkeit vieles zu wünschen übrig. Auch Fuhrleute sind vorhanden, für selbige existirt eine bestimmte Taxe Der Handel Tobolsk's besteht grösstentheils in Fischen und ungeworfeltem Korn. Der Allgemeinumsatz der Handlungen beträgt im Jahr' ungefähr 1—1½ Million Rbl. Handelsscheine wurden im Jahre 1896 für das ganze Gouvernement über 13,400 St. gelöst.



Der Fluss Barnaulka und der Klosterhain bei Barnaul.

Tomsk— Gouvernementsstadt des Gouvernements Tomsk, der letzte Hafen für Dämpfer auf dem grossen westlich—sibirichen Wasserwege,—liegt unter 26° 29′ 31″ nörd. geogr. Breite und 102° 19′ 47″ Langengrade. Die Stadt liegt an der Stelle, wo das Flüsschen Uschaika in den Tom mündet, an beiden Ufern des ersteren--gegen 2 Werst, und am rechten Ufer des letzteren--mit einer Ausdehnung von 4½ Werst auf den letzten Gebirgszweigen des Altai; die Gegend erreicht eine absolute Höhe von 343 Fuss.

Jedes Frühjahr, bei dem Austreten des Tom, wird die ebene Gegend am linken Ufer desselben überschwemmt, infolge dessen bilden sich den kleinen Seen und Sümpfe. Auf dem rechten Ufer

des Tom erstrecken sich die Erhöhungen von der süd—westlichen Seite der Stadt bis zum Bett des Flusses, und vom Wasser unterspült bilden sie Felsen gegen 40 Faden hoch; weiter stromabwärts, am linken Ufer des Tom, liegt ein ebener sandiger Streifen Landes von $1^1/_2$ bis 2 Werst Breite, welcher durch das Anstreten des Flusses überschwemmt wird, nach Abfluss des Wassers bilden sich an mehreren Stellen Sümpfe, auf denen man im Sommer verschiedene Wasserpflanzen antreffen kann. Sowohl die erhöhten, als auch die niederigen Theile in diesem Raion, am rechten Ufer des Tom und Uschaika, sind besonders dicht bewohnt. Da keine Canalisirung vorhanden, die Bewohner recht schmutzig leben, alles dies·s zusammen, dazu die dichte Bevölkerung der sumpfigen Gegenden,—giebt ein trauriges Bild des Sanitätswesens der Stadt. Tomsk gehört zu den weniger Städten des westlichen Sibiriens, die sich durch einen grossen Procentsatz der Sterblichkeit auszeichnen.

Die Gründung Tomsk's fällt in die erste Hälfte des XVII Jahrhunderts. Auf der Stelle, wo jetzt Tomsk steht, nomadisirten im XVI Jahrhundert ein nicht grosser Tatarenstamm aus 300 Familien bestehend — Euschta. Diesen Stamm beherrschten kleine Fürsten. Jm Jahre 1604 entschloss einer von ihnen Tajan, vom immer weiteren Vorrücken der russischen Truppen in das Innere Sibiriens angetrieben, und da er sah, dass auch ihm dasselbe Schicksal bevorstände,—sich freiwillig dem russischen Zaren zu unterwerfen. Er begab sich nach Moskau, wo er dem—damals herrschenden Boris Godunoff eine Bittschrift einreichte, in welcher er bat ihn und seinen Stamm in die gnädige, fürstliche Obhut zu nehmen. Die Bittschrift ward angenommen, in demselben Jahre erhielten, der Kosakenführer Gawril Pisemsky und der Bojarensohn Wasili Tirkoff, den Befehl in den Gebieten der Eüschtinschen Tataren eine Stadt zu bauen. In der Gegenwart stellt Tomsk eine grosse Stadt dar, welche einen Ueberfluss an guten steinernen Gebäuden hat. Die Einwohnerzahl beträgt, nach der letzten Zählung, mehr als 52,500 beider lei Geschlechts. Der Flächenraum, den die Stadt einnimmt, beträgt beinahe 12 □ Werst $93^1/_2$ □ Faden; von diesen sind 8 W. 67,342 □ F. mit Häusern bebaut, und 4 □ W. 26,100 □ F. nehmen die Strassen und freien Plätze ein. Immobiliar ist in Tomsk 2724; die Zahl der Gebeude beträgt 12559, von diesen sind 6000 Wohnhäuser. Stadteinkünfte, nach der Berechnung vom Jahre 1897, betrugen 318570 Rbl. 18 Kop. Ausgaben—320375 Rbl. 6 Kop.; im Jahre 1898 Ein-

nahmen—332458 Rbl. 4 Kop., Ausgaben—332217 Rbl. 67 Kop. In Tomsk sind 2 Klöster—ein männliches und ein weibliches, 23 rechtgläubige Kirchen. Von Kirchen wollen wir folgende nennen: Die Nikolsker Kirche, ihre Vergangenheit ist mit mehreren historischen Begebenheiten verbunden. Früher stand auf dieser Stelle das—schon lange aufgehobene, weibliche Kloster, welches im Jahre 1671, bei der Einsegnung des tobolskschen Mitropoliten Kornilii vom tomskschen Kosakenhaupte Litosoff,—gegründet wurde. Von der Gründung an verfügte das Kloster über sehr kleine Mittel, so dass es von der Krone, welche jeder Nonne jährlich 6 Rbl. Geld und zwei Tschetwert Getreide gab, unterhalten wurde. Im Jahre 1736 ward ihnen diese Unterstützung entzogen, und die Nonnen mussten von Almosen leben. Im Jahre 1740 bestand das Kloster aus folgenden Bauten: Eine Kirche—im Namen der Geburt Christi erbaut, 6 Zellen und 1 Krankenhaus. Das Kloster wurde von einem alten Priester und 6 hinfälligen Nonnen bewohnt. Die Bauten waren so verfallen und ärmlich, dass die Zellen das Aussehen alter Hütten hatten, etwa in der Art—wie die bäuerischen Badstuben, mit glatten, unbeputzten Wänden und schmalen Fenstern, die kaum das Tageslicht durchliessen. Das Möbel in diesen Zellen bestand aus einem ungestrichenen, groben Tische, einer oder zwei Bänken, welche an den Wänden standen und zu gleicher Zeit als Bett dienten. In dieses ärmliche Kloster ward den 22ten December 1740 die unglückliche Braut des Kaisers Peter II, die Fürstentochter Ekaterina Alexeewna Dolgorukaja (oder Dolgorukoff, die Tochter des Fürsten Alexei Grigoriewitsch) geführt und den 22ten December als Nonne, in Anwesenheit des—bei ihr wachhabenden Ober—Officieren Peter Egoroff, eingekleidet. Eine der 6 Zellen des düsteren Klosters nahm die Fürstentochter—Nonne in sich auf, um hier beständig strengstens bewacht zu werden. Mit ihr lebte in einer Zelle noch eine alte Nonne—als Aufseherin; den verschiedenen Aussagen nach, soll in der Nacht und bei kaltem, schlechtem Wetter auch dem wachhabenden Soldaten ein Winkel abgetheilt worden sein. Gewöhnlich wurde, für den Unterhalt der politischen Verschickten, von der Krone einiges Geld gegeben, der Fürstentochter Ekaterina Alexeewna jedoch ward befohlen „Essen und Kleidung des Klosters zu geben, das heisst vollständig gleich den anderen Nonnen, ohne jede Ausnahme“. Zu gleicher Zeit mit der Fürstin Ekaterina traf dasselbe Schicksal auch die anderen Schwestern—Helene und Anna.

Tomsk nimmt, was Lehranstalten anbelangt, unter den Städten Sibiriens die erste Steile ein. Hier kommt ein Lernender auf 24 Mann—ein Procentsatz, der sogar in einigen Centralgegenden Russlands nicht anzutreffen ist. Die erste Stelle unter den vielen Lehranstalten der Stadt nimmt natürlich, die einzige in Sibirien—Kaiserliche Tomskische Universität ein. Die Geschichte des Entstehens und der Entwickelung dieser sibirischen Universität ist interessant und belehrend, leider aber uns unmöglich, sich hier eingehend mit der Auslegung dieser Geschichte aufzuhalten. Die Universität wurde im Jahre 1888, in Gestalt der ersten medicinischen Facultät, eröfnet, so dass sie bereits 5 Jahre Aerzte für Sibirien liefert. Im Jahre 1888 wurde die Facultät für Rechtswissenschaft, eine nicht minder wichtige für Sibirien, eröffnet. Mit Einführung in



Ein Tunguser auf dem Hirsch reitend.

Sibirien des Gerichtreglements vom Jahre 1864 hat sich ein grosser Mangel an Personen mit juristischer Bildung bemerkbar gemacht. Die Universität hat eine sehr hübsche, reiche, Blbliothek, welche eine Menge bibliographischer Seltenheiten und Prachtwerke enthält; sie ist an Sonnabenden dem Privatpublikum geöffnet. Als obligatorischer Bibliothekar fungirt S. K. Kusnezoff, der sehr gerne dem Publikum die nöthigen Erklärungen giebt. Die anderen Einrichtungen der Universität, wie—Cabinete, Museume—unter anderen ein sehr interessantes, archäologisches Museum, welches durch die Mühe des Curators des westlich—sibirichen Lehrbezirks W. M. Florinsky entstanden ist,—sind dem Privatpublikum nur auf beson

dere Erlaubniss, die man jedesmal vom Vorsethenden erhalten muss, zugänglich. Bei der Universität sind folgende Kliniken: Für Therapie, Geburtshilfe, Chirurgie, Dermatologie, Ophthalmologie, und Kinderkrankheiten. Die Kliniken sind vom 1ten September bis zum 1ten Mai dem Publikum, gegen eine Zahlung von 7 Rbl. monatlich, geöffnet. Separate Zimmer kosten 50 Rbl. monatlich.

Ausser der Universität sind in Tomsk noch folgende Lehranstalten: Ein männliches und weibliches (beide 8 klassig) Gymnasium, eine technische Schule—eröffnet im Jahre 1896, Realschule, Kreisschule, geistliches Seminar, geistliche—männliche und weibliche Schulen, 20 Stadtschulen, eine Handwerkerschule der Gebr. Koroleff, 2 Sonntagsschulen, eine weibliche Handarbeitschule eine Hebammenschule (mit einem Entbindungasyl), und eine Veterinär—Feldschererschule, ferner eine Tataren— und mehrere hebräische Schulen. Im Jahre 1896 wurde der Grundstein zum neuen technologichen Institut gelegt, welches in Tomsk eröffnet werden soll.

Von musikalischen, gelehrten und anderen Vereinen wollen wir folgende nennen: Gessellschaft der Naturforscher und Aerezte an der Universität, Gesellschaft der regelrechten Jagd, eine Abtheilung der Kaiserlichen russischen musikalischen Gesellschaft (der Mitgliedsbeitrag ist 10 Rbl. jahrlich), Gesellschaft der Liebhaber dramatischer Kunst (haben während des Winters mehrere Vorstellungen gegeben), Gesellschaft der landwirtschaftlichen Colonien und obdachlose Handwerker, eine Abtheilung der Kaiserlich—moskauschen landwirtschaftlichen Gesellschaft; Gesellschaft für physische Entwickelung, freiwillige Feuerwehr, Gesellschaft für Rennsport (jährlicher Beitrag—10 Rbl., Gesellschaft des Kampfes gegen Ketzerei—des heiligen Dmitri Rostowschen, eine Abtheilung der Palestinischen Gesellschaft und noch andere. Die Stadt hat—einen Club unter dem Namen Gemeinversammlung, der Eintritt ist, mit Ausnahme an freien Maskaraden und Tanzabenden, auf Recommandation der Mitglieder gestattet; der jährliche Mitgliedsbeitrag ist 10 Rbl. Ein hübsches, steinernes Theater—E. I. Koroleff gehörig. Im Saale der unentgeltlichen Bibliothek ist auch eine Bühne, die zu verschiedenen Vorstellungen (grösstentheils zum wohlthätigen Zwecke) und Concerten dient. 2 Privatbibliotheken—die von P. I. Makuschin und der Frau L. P. Baranoff.

In Tomsk erscheinen folgende periodsche Ausgaben: „Sibirische Nachrichten“ (erscheint täglich, mit Ausnahme Montag und den Tagen nach den Feiretagen), „sibirisches Leben“, „ein Wegweiser in Sibirien und im asiatischen Russland“—dieses Journal erscheint einmal jährlich in Form von Büchern, „tomsksche Gouvernementsnachrichten“, „tomsksche Eparchialnachrichten“, „Nachrichten der Goldwäscherei“, „Notizen der Naturforscher—nnd Aerztegesellschaft“, „Universitätsnachrichten“, „Circuläre des westlich—sibirischen Bezirks“. Das Fabrikwesen ist in Tomsk schwach

entwickelt. Für verschiedene financielle Operationen sind: eine Abtheilung—der Reichsbank, der sibirischen Handelsbank und die der russischen Bank für äussern Handel, ferner eine allgemeine sibirische Bank. Ein Stadtlombard und eine Wasserheilanstalt sind vorhanden. Zum Schlusse wollen wir noch einige Nachrichten geben,die für den Reisenden durch Tomsk von Wichtigkeit sein können. In der Stadt sind 3 Gasthäuser mit Nummern: Hôtel „Russland," „Europa" und „Sibirien". Als bessere sind die ersten zwei zu empfehlen. Nummern sind von 1 Rbl. täglich an zu haben; Mittag aus 2 Speisen kostet 50 Kop., aus 3 Speisen—75 Kop., aus 4 Speisen—1 Rbl. Bei den Gasthäusern sind Telephonverbindungen. In den Hôtels Europa und Russland sind separate Cabinete, Pianinos und im ersteren ein Orchestrion; örtliche und aus den Residenzen kommende Zeitungen kann man antreffen. Viele bevorzugen das Absteigen in möblirten Zimmern oder Einfahrten, von denen die besten die des Herrn Baranoff und Chworoff sind. Der Preis für eine Nummer nebst Beköstigung ist 1 Rbl. 50 bis 1 Rbl. 75 Kop. täglich. In der Stadt sind mehrere billige Speisehäuser, so z. B. das von Bukawetzky, wo ein Mittag aus 2 Speisen 25 Kop. kostet. Für Fuhrleute, deren es recht viele und gute giebt, existirt eine bestimmte Taxe.

In der Gegenwart hat Tomsk ein Telephonnetz und elektrische Beleuchtung. Mit Elektricität werden einige Hauptstrassen, das Theater, die Universität, mehrere Privathäuser und Handlungsgeschäfte—beleuchtet. Der Preis für Abonnenten des Telephons beträgt 100 Rbl. jährlich, alte Abonnenten zahlen blos 75 Rbl. Die Zahlung wird bei der Post in zwei Terminen—1ten Ianuar und 1ten Iuli gemacht. Was die Strassen Tomsk's anbelangt, so ist dieses die wunde Stelle der Stadt; sie sind zu jeder Jahreszeit, besonders in den abgelegenen Theilen der Stadt, sehr reich an unebenen Stellen, Vertiefungen u. s. w. Im Herbst und Frühjahr jedoch, wenn wir heufigen Regen haben oder der Schnee taut, verwandeln sich einige Strassen geradezu in Kloaken von Schmutz, so dass das Gehen oder Fahren an solchen Stellen unmöglich gemacht wird. Es ist vorgekommen, dass in enigen Gegenden (z. B. in der sogenannten Sumpfgegend) im Herbst Pferde und Menschen versunken sind, die ohne Hilfe nicht heraus konnten. Die Wohnungen sind fabelhaft theuer und wenig bequem, oft auch kalt; mit warmen Abtritten sehr wenige. Eine Wasserleitung ist nicht vorhanden, so dass die Einwohner im Frühjahr ein trübes, widerlich schmeckendes Wasser trinken müssen; Quellen sind wenig, daher denn das Wasser nicht für alle ausreicht.

In den Wintermonaten spielt im Theater Koroleff eine beständige Truppe, auf diese Weise auch für Vergnügungen gesorgt wird.

Dem neugierigen Reisenden empfehlen wir die Zelle zu besuchen (Klosterstrasse—Haus Tschistjakoff), in welcher der Greis Theodor Kusmitsch gewohnt hat. Dieser Mann erfreute sich bei Lebzeiten einer grossen Hochachtung. Nach dem Tode dieses räthselhaften Greises, der in Sibirien durch sein strengfrommes Leben bekannt war, zog seine Lebengeschichte die Aufmerksamkeit aller auf sich. Die ersten Auskünfte über ihn erschienen in dem „russischen Alterthume", Auflage des Jahres 1880 (Seite 742—744), wo ein kleiner Abschnitt vom Fürsten N. S. Golizin über ihn verfasst war, er wird in selbigem fehlerhafter Weise „Alexander—der Einsiedler" genannt. Als Nachtrag erschien eine Mittheilung über diesen Greis im „russischen Alterthum", mit einer Zugabe des Porträts in Lebensgrosse—vom Herausgeber dieser Zeitschrift verfasst. Diesen Nachtrag und das Porträt des Greises können wir im „russischen Alterthume" Auflage des Jahres 1887 (Oktober Seite 217—220) finden. Ein anderer Aufsatz desselben Verfassers erschien im Maibuche des Jahres 1894. Darauf erschienen, in demselben „russischen Alterthume" über diesen Greis, Abschnitte—des früheren tomskschen Bischofs Peter (jetzt seligen) und des Herrn Melnitzky. Ausserdem schrieb der Herausgeber der Zeitschrift „russisches Alterthum" mehrere Abschnitte in den Zeitungen—„sibirische Nachrichten", „moskausches Blatt", „Rebus" und „Wahrheit". Im Jahre 1892 erschien eine separate Broschüre, welche in Tomsk und anderen Städten anzutreffen ist, darauf erschienen in den Jahren 1895, 1896 Abschnitte über ihn im „historischen Herolde", unter anderen—eine von Herrn I. P. Kusnezoff aus Krasnojarsk. Der Greis Theodor Kusmitsch starb im Jahre 1861; beerdigt ist er auf dem Kirchhoofe des Alexseeffschen, männlichen Klozters. Wir legen dem Führer ein Bild dieses Greises auf dem Sterbebette bei.

In Tomsk sind jährliche Versammlungen der Goldgräber. Die Sitzungen werden im Gebäude abgehalten, in dem die Goldschmelzerei der tomskschen Bergverwaltung sich befindet.

Barnaul—Kreisstadt des Gouvernements Tomsk, gelegen am linken Ufer des Ob, da wo in denselben das Flüsschen Bärnaulka mündet,—unter 53° 20′ nörd. geogr. Breite und 101° 28′ Längengrade. Die Gründung der Stadt fällt in das Jahr 1738. Anfangs war auf der Stelle, wo jetzt die Stadt steht, ein Dorf von Akinfi Nikititsch Demidoff erbaut, derselbe legte auch den Grundstein zum Bergbetriebe auf dem Altai. Hier ward von ihm im folgenden Jahre 1839 eine Fabrik angelegt, welche im Jahre 1844 zu arbeiten begann und von Demidotf—barnaulsche benannt wurde. Im Jahre 1771 ward Barnaul zur Stadt und zum Hauptpunkte der Verwaltung für Bergarbeiten erhoben; schliesslich—im Jahre 1822 zur Kreisstadt des Gouvernements Tomsk ernannt. In Barnaul sind in der Gegenwart: Ein Bergmuseum, welches wir einem jeden Touristen zu besuchen empfehlen können; 8

rechtgläubige Kirchen, eine protestantische Kirche. 10 Lehranstalten—darunter eine Realschule, eine geistliche Schule, ein weibliches Progymnasium, eine städtische 2 klassige, 2 Pfarrschulen, 2 Bibliotheken, 2 Apotheken, eine Droguenhandlung (von Terner), Observatorium und ein Denkmal, dem Gründer der Stadt A. N. Demidoff errichtet. 2 Clubs (Gemeinversammlung und altaische Gesellschaft). In Barnaul befindet sich die Bergverwaltung des Altai. Post uud Telegraph sind verhanden. Es existirt eine Gesellschaft von Liebhabern für Untersuchungen des Altai, selbige lassen von Zeit zu Zeit ihre Arbeiten gedruckt erscheinen. In der Stadt sind mehrere Wohlthätigkeitsvereine. Die Einwohnerzahl beträgt 29,408; Häuser sind—2894, Wohnungen—4306. Ferner sei eine städtische, öffentliche Bibliothek mit einem Lesekabinete genannt. Auch Fuhrleute und 2 Gasthäuser sind in der Stadt anzutreffen. Barnaul wurde früher, mit Recht eine der besten Städte des westliche Sibiriens,—„ein Winkelchen Petersburgs“ genannt. In der Gegenwart nimmt Barnaul sehr ab, besonders seit der Zeit, wo die Bergverwaltung, und das Laboratorium für Goldschmelzerei nach Tomsk übergeführt worden sind.

Hier befindet sich das Grab N. M. Iadridzeff's, der am 7ten Iuni 1894 gestorben. Am Grabe steht augenblicklich ein hölzernes Kreuz; in Petersburg hat sich jedoch ein Kreis von Verehrern dieses talentvollen Schriftstellers gobildet, der zu einem Denkmal sammelt, welches sie an Stelle des hölzernen Kreuzes aufstellen wollen N. M. Iadrinzeff ist in Omsk im Jahre 1842 geboren. Er war einer der hervorragendsten russischen Schriftsteller und Gründer der Zeitung „oestliche Rundschau“.

Biisk—Kreisstadt des Gouvernements Tomsk, liegt—52° 32′ nörd. georg. Breite und 102° 56′ Längengrade, auf einer absoluten Höhe von 699 Fuss. Sie liegt am Flusse Bii unweit von seiner Vereinigung mit dem Flusse Katunja, zu beiden Seiten desselben—dabei der grösste Theil sich am rechten Ufer hinzieht. Anfangs—im Jahre 1700 war Biisk ein Dorf, darauf im Jahre 1709 ward hier eine Festung erbaut, welche im Jahre 1782 in eine Kreisstadt umgenannt wurde. Die Zahl der Einwohner beträgt, nach der letzten Zählung 17206. Häuser sind 2304, von diesen sind 30 aus Stein aufgeführt. Die Einwohner beshäftigen sich—mit Tabakbau, Viehzucht und Handel. Der örtliche Handel besteht hauptsächlich in Getreite, welches sie für die Goldwäschereien liefern; auch der Tauschhandel mit den Chinesen und Kalmuken vom Altai ist recht verbreitet. Von den letzteren tauschen die Kaufleute Pelzthiere—besonders Eichhörnchen (einfache und gestreifte), gegen Getreide uud Tabak ein. Es sei noch der Handel

mit Hirschhörnern, aus denen die Chinesen eine erregende Arznei bereiten, erwähnt. In Biisk sind mehrere Fabriken—Brantweinsdistilationen, Talgsiedereien und Gerbereien. In der Stadt sind—8 Kirchen (darunter 2 Hauskirchen—eine des Prälaten, die andere im Gefängnisse), ein weibliches Progymnasium, katechetische Schule, 7 untere Schulen, Post—Telegraphencomptoir, eine Privatbibliotek, eine Gesellschaft von Liebhabern der dramatischen Kunst und ein Wohlthätigkeitsverein—gegründet im Jahre 1888, letzterer hat eine unentgeltliche Heilanstalt. Ein Stadtkrankenhaus für 25 Betten ist vorhanden, selbiges ist erbaut und wird unterhalten auf Kosten des Kaufmanns A. W. Sokoloff; es wurde im Jahre 1876 eröffnet. Im Jahre 1894 starb Sokoloff dem Krankenhause 25000 Rbl. vermachend. Ferner sind in der Stadt: Eine Apotheke, 3 Aerzte 2 Feldscherer und 4 Hebammen. In Biisk ist der Wohnort des stellvertretenden Bischof's der Tomskschen Eparchie und die Werwaltung der altaischen Mission. Ein Club ist vorhanden. Weder Gasthauser noch Einfahrten findet der Reisende in dieser Stadt, so dass er da absteigen muss, wo man ihn gnädig aufnimmt.

In der Stadt werden 3 Jahrmärkte abgehalten: 24ten November, 29ten Iuni und 14ten September,—sie dauern 7 Tage. Hauptproducte des Handels sind: Fett, Honig, Butter, Felle, Nüsse, Hanf, ungeworfeltes Korn, Pferde u. s. w. Von Magazinen wollen wir folgende nennen,—die von Litscheff—Manufaktur, Galanterie, Colonial und andere; die der Frau Morosoff, die Weinhandlung von N. I. Guseff, die Colonial—und Galanterie—waarenhandlung von E. M. Schdanoff, eine Wein—und Graupenhandlung der Frau F. S. Pastuchoff, die Magazine der Firma Platonoff und Sudowsky, das Atelier für Heiligenbilder der Frau A. A Borsenkoff, Colonial—und andere Handlungen der Frau S. P. Leschneff.

Der Wasserweg von Tobolsk bis nach Semipalatinsk geht an den Städten Tara, Omsk (die Beschreibung der letzteren ers hien bereits in der Abtheilung des Eisenbasnwesens) und Pawlodar vorüber.

Tara,—eine Kreisstadt des Gouvernements Tobolsk, eine der ältesten Städte Sibiriens, gelegen an der Mündung des Flusses Tara, gegründet im Jahre 1594 an der Stelle—wo jetzt das Dorf Ust—Tarskoja liegt. In der Gegenwart liegt Tara—theils auf einer nicht grossen Anhöhe, theils in der Ebene am Flusse Irtich entlang. Die Einwohnerzahl beträgt, nach der letzten Zählung 7226; nach der Zählung vom Jahre 1894—6448; (Männer 3350 Frauen 3090). Zu den Merkwürdigkeiten der Stadt gehören die versilberten Glocken, die von einem Kaufmanne, Liebhaber kirchlichen Schmuckes, einer der 6 Kirchen Taras gechenkt

worden sind. In der Stadt ist eine Privatbank, gegründet von dem Gelde, welches der bekannte sibirische Kapitalist—I. A. Nemtschinoff zu diesem Zwecke geopfert. Kirchen sind, wie bereits erwähnt, 6—aus Stein aufgeführt (Kirchenprocessionen sind am 22ten Mai, 22ten luni und 19ten September), eine Moschee, 6 Schulen eine Typographie, 2 photographische Ateliers, eine Apotheke, ein Stadtkrankenhaus, ein Krankenhaus beim Gefängnisse; ferner 1 Arzt, 2 Feldscherer, 1 Hebamme, ein Stadtlombard. Magazine und Wohlthätigkeisvereine sind ebenfalls verhanden. Eine städtische, allgemeine Biblothek (am 1ten Ianuar 1894 enthielt sie 1595 Bände) und ein Club (Gemeinversammlung; der Mitgliedsbeitrag ist 8 Rbl. jährlich, In Tara ist ein Telegraph; Gasthäuser sind nicht vorhanden, so dass der Reisende in Privathäusern absteigen muss.

In der Stadt werden drei Jahrmärkte abgehalten: Tichwinsche vom 24—27ten Iuni; Weihnachtsmarkt vom 8—11ten December und der Ekaterinsche von 22—28ten November. Der Umsatz auf diesen Jahrmärkten beträgt bis 55,000 Rbl. Hauptartikel des Handels sind: Butter, Fett, Häute, Wild, Federn und Pferde.

Pawlodar,—Kreisstadt des Semipalatinsker Gebietes,—liegt unter 52° 17′ nörd. georg. Breite und 94° 36′ Längengrade, wurde im Jahre 1896 aus der Station Koriakowskaja gebildet. Die Einwohnerzahl beträgt, nach der letzten Zählung, 7730 (mitgezählt die Einwohner der nahe bei der Stadt gelegenen Staniza—über 2750). Häuser sind in der Stadt 670. Der grösste Theil der Bevölkerung besteht aus Kosaken und Kirgisen. Hier ist das Centrum für den Tauschhandel mit den Kirgisen. In der Stadt sind 3 Kirchen, 1 Moschee und 5 Schulen. Die Hauptbeschäftigung der Kirgisen ist Viehzucht, so dass im Frühjahr und Sommer die Viehhändler aus allen Gegenden Sibiriens hierher fahren, um Vieh einzukaufen.

Weder Gasthäuser—noch Privathäuser sind vorhanden, in denen man absteigen könnte. Bei der Post ist eine Spaarkasse; auch Magazine der verschiedensten Art sind in Pawlodar anzutreffen.

Semipalatinsk,—Provinzialstadt des Semipalatinsker Gebietes,—liegt unter 50 50° 24′ nörd. geogr. Breite und 97° 56′ Längengrade, am Flusse Irtisch. Die Einwohnerzahl beträgt Russen 18682 (9716 Männer und 8906 Frauen) und Muhamedaner—17308 (8864 Männer und 7444 Frauen), Diese Stadt wurde im Jahre 1718 in Form eines Gefängnisses gegründet.

Semipalatinsk führt einen recht bedeutenden Handel mit Centralasien. Der Handel hat auch die Stadt hauptsächlich zum Auf-

blühen gebracht, denn er zieht nicht wenig Russen, Tataren und Bucharen—an. Von den Kirgisen tauschen sie Vieh, Häute, Felle, Filz, feine Bockwolle, Lämmerfelle u. s. w. ein, ihnen dafür Iuchten, Tabak, Metallarbeiten, grobe russische Baumwollenstoffe, Kattun, Brocat, Sammet, Koffer, Arzneien und Getreide—gebend. Im Frühjahr schicken die Kaufleute aus Semipalatinsk ihre Commïs, gewöhnlich Tataren, mit russischen Waaren zu den Kirgisen, um mit selbigen den Tauschhandel zu führen, Auch mit den Städten—Tschugutschag, Kuldscha und Kaschgar wird ein grosser Handel geführt.

In der Stadt ist eine Abtheilung der Reichsbank, drei rechtgläubige Kirchen (darunter eine Kathedrale—Snamensky), das Hauptlager der kirgisischen Mission, 9 Mcscheen, mehrere Lehranstalten und Vereine. In Semipalatinsk sind mehrere Aerzte, Veterinäre, eine Apotheke, ein Krankenhaus, Kriegslazareth; ein Club (Gemeinversammlung), selbiger ist im Winter 4 Mal wöchentlich geöffnet im Sommer—täglich (für den Eintritt hat man 50 Kop. zu zahlen). Im Club ist eine Bühne, auf der durchreisende Schauspieler—oder Liebhaber Vorstellungen geben. Ein Gasthaus mit Nummern, auch Fuhrleute—Kirgisen sind anzutreffen. Eine bestimmte Taxe ist für die Fahrleute nicht vorhanden, daher nach Uebereinkunft gezahlt wird—gewöhnlich 10—15 Kop. für eine Fahrt. In Semipalatinsk wird eine Zeitung herausgegeben—„Semipalatinsche Provinzialnachrichten“.

Dampferverbindungen auf den Flüssen des östlichen Sibiriens.

Dampferverbindungen bestehen im östlichen Sibirien—1) auf den Flüssen Ienisei und seinen Nebenflüssen. Der Ienisei fliesst durch das ganze Gouvernement Ienisei von Süden nach Norden, um in das nördliche Eismeer zu fallen. Er nimmt seinen Anfang in den Gebieten des chinesischen Reiches, bei dem See Kosogol und wird dort „Chua—Kem“ genannt, darauf „Da—Kem“ (der grosse und kleine Kem). Auf der Grenzcheide Kem—Kemtschik (etwas höher vereinigen sich die Flüsse Kam—Ienesei und Kemtschik, ein linker Nebenfluss des ersteren) durchbricht der Ienisei den Sajansky Bergrücken, eine Kluft von 1/2 Faden Länge und 15 Faden Breite bildend, von hier nimmt er den Namen Ienisei an. Die Länge des Ienisei beträgt, vom Sajansker Bergrücken bis zum Eismeere, 2876 Werst. Anfangs flisst er in einer gebirgigen Gegend eine Menge Wasserfälle bildend, wie zum B.—

„Dschinsky“, „Mainsky“ und andere; ungeachtet dieser Wasserfälle, ist der Ienisei auf einer ganzen Strecke schiffbar. In der Gegend von Krasnojarsk friert der Ienisei Ende November zu, um sich am 15—20ten April wieder zu öffnen, so dass er bei Krasnojarsk gegen 162 Tage im Jahr'mit Eis bedeckt ist. Die Dampfschifffahrt begann auf dem Ienisei bereits im Frühjahre des Jahres 1863, zwischen Ieniseisk und Turuchansk von den Dampfern der Cnie Ieniseiskschen Dampfschifffahrt und Handels. Regelmässige Fährten begannen mit dem Jahre 1881, als der Sohn des Krasnojarsker Kaufmanns Al. N. Gadaloff, für einen recht billigen Preis, einen Dampfer von 80 Pferdekräften „Moskau“ kaufte; er wurde nach Ieniseisk übers Meer geführt. Darauf kaufte er eine eiserne Barke von der Firma Knop, ferner kaufte er von derselben Firma einen zweiten Dampfer von 100 Pferdekräften—„Dalman“; Gadaloff nannte letzteren anfangs „Graf Ignatoff“, darauf wurde er in „Grossväterchen“ umgetauft. In der Gegenwart machen die Strecke zwischen Krasnojarsk, Ieniseisk und Minusinsk—ausser diesen zwei, noch andere Dampfer, welche folgenden Personen gehören—A. K. Sibirjakoff—„Nikolai“ (140 Pferdekräfte) uud Th. W. Tscherepanoff—„Krasnojaretz“. Auch vom Meere aus, kommen Dampfer nach Krasnojarsk. Im Iuli 1894 kam das Kriegsschiff der bekannten Expedition des Leutenants Dobrotworsky „Leutenant Maligin“; selbiger hat eine, in der russischen Geschichte für Seefahrten, ruhmvolle Reise durch das Karsk'sche Meer und das nördliche Eismeer nach der Mündnng des Ienisei gemacht. Die Mölgichkeit auf Dampfern vom Meere aus in den Ienisei zu gelangen wurde bereits von der Expedition des berühmten Nordenschild, der den 15teu August 1875 die Mündung des Ienisei erreichte, und von den englischen Handelsexpeditionen der Ko Popp bewiesen.

Den Fluss Angara bereisen die Bugsirdampfer Nemtschinoffs (diese gehen auch auf dem Flusse Selenga und dem Baikalsee). Auch Kronsdampfer der angarachen Expedition erscheinen hier, um die Wasserfälle des Angara zu untersuchen. Der Angara kommt aus dem Balkalsee und bildet gleich zu Anfang einen Wasserfäll, der nie zufriert. Der Angara durchströmt das Gouvernement Irkutsk auf eine Strecke von 1000 Werst. Nach dem Eintritt in die ieniseisksche Bucht—biegt er nach Westen ab, diese Richtung behält er bis zu seiner Mündung, wo er denn den Namen Obere—Tunguska annimmt. Seine Länge beträgt 1600 Werst, seine Breite bei Irkutsk 270 Faden, seine Tiefe von 13—

30 Fuss, bei den Wasserfällen ist er blos 4—5 Fuss tief. Dieser Fluss friert gewöhnlich erst im December zu. Seine Hauptnebenflüsse sind: Irkut (350 W. lang), Belaja (bis 260 W. lang), Oka (800 W. lang), Ufa (400 W. lang), Biriusa (bekannt durch seinen Reichthum an Gold), Ilim (380 W. lang) und andere. Der Angara ist schiffbar.

Ferner bestehen Dampferverbindungen auf den Flüssen Lena und Witima. In der Gegenwart bereisen diese Flüsse die Dampfer—Sibirjakoff's, Basanoff's, Glotoff's, Mendelewitsch's, Mineeff's, K° Teterin und Kusnezoff, Dmitriff's und Gromoff's. Der grösste Theil des Dampfer macht die Fahrten zwischen dem Ursprung des Fl. Lena einerseits, und Bodaibo auf dem Flusse Witima und Matschei (Nochtuisk) auf dem Fl. Lena—andrerseits. Im Frühjahr und Herbst, wo das Wasser recht hoch steht, gehen die Dampfer bis Schigalowa; im Sommer jedoch blos bis Ust—Kut.

Waaren werden auf dem Fl. Lena nach Iakutsk im Frühjahr auf flachgehenden Barken geschafft; die Barken halten bei allen Landungsstellen dorthin versammeln sich denn die Einwohner aus der ganzen Umgegend (Russen und Fremdvölker), um hier ihre Einkäufe zu machen, Die Dampfer zwischen Iakutsk und Ust—Kut gehen wöchentlich einmal. In Ust—Kut ist der Wohnort des Friedensrichters des Kirensker Bezirks.

Als wichtigster Punkt auf dem Flusse Witima ist, die Residenz verschiedener Companien—Bodoibinsk. Hier vereinigen sich die Residenzen—der Goldgräberei des Witimskschen und Olekminskschen Systems, Dampfercompanien, auch mehrere Handelseinrichtungen—so z. B. die Niederlage für Eisen der Nikolaewsker Fabrik und andr. Hier ist der Wohnort des Friedensrichters des Goldgräbersystems Witimskschen Bezirks. Ein Telegraph ist vorhanden.

Der Fluss Lena fliesst durch das Gouvernement Irkutsk und das Gebiet Iakutsk, fällt in das nördliche Eismeer. Seinen Ursprung nimmt er in der nord—westlichen Neigung des Baikalgebirges—im sogenannten Birkenberge, 30 Werst vom Baikalsee entfernt. Was Reichthum an Wasser anbelangt, so nimmt er unter den Flüssen Sibiriens die erste Stelle ein. Durch das Gouvernements Irkutsk fliesst er auf eine Strecke von 1600 Werst. Am Anfang ist der Fl. Lena recht schmal, darauf jedoch bricht er durch den Kalkhaltigen Riss „Stchek" wird breiter und nimmt in sich den Fluss Witim auf Eine Strecke fliesst er mit ebenen Ufern, weiter sehen wir malerische, felsige Ufer, die sogenannten

„Kolonaden des Fl. Lena“ bildend, welche Ruinen alter Schlösser sehr ähnlich sind. Da er bedeutende Nebenflüsse—Olekma, Aldan und Wilui—in sich aufnimmt, so erhält sein Bett eine Breite von 7—8 Werst. Von dieser Stelle an fliesst der Len durch wüste Gegenden (die Tundra erstreckt sich oft bis an die Ufer des Flusses) direckt in das nördlich Eismeer. Die Länge des Flusses beträgt bis 5300 Werst, die Fläche des Bassins—2200□ Werst. Die schiffbare Strecke beträgt 4340 W., infolge der schwachbevölkerten Gegenden jedoch, ja auch des kurzen Sommers—hat er nicht die Bedeutung, welche er haben könte bei besseren Umständen.

Auf den Flüssen des amurschen Bassins.

Der erste Anfang der Dampfschifffahrt auf dem Amur fällt in das Jähr 1844; die erste Reise machte das Fahrzeug „Konstantin“, welches unter dem Kommando Gawriloff's im Jahre 1846 in den Amur einlief, wo denn auch die ersten Untersuchungen auf die Schiffbarkeit des Amur ausgeführt wurden. Im Jahre 1854 bereiste Graf Murawieff der Amursche auf dem Dampfer „Argun“ den Amur. Bis zum Jahre 1870 gingen auf dem Amur ausnahmsweise nur Kronsdampfer. Im Jahre 1871 wurde der K° Benardaki eine 20 ägrige Concession. um eine Dampfschifffahrt auf dem Amur zu unterhalten,—ertheilt. Nach Verlauf dieses Kontraktes (1892) der K° Benardaki, machten—die Dampferbesitzer A. M. Sibiriakoff und M. G. Scheweleff der Krone, was eine Verbindung auf dem Bassin des Amur anbelangt, bedeutend vortheilhaftere Vo schläge. Die Vorschläge wurden angenommen, und den 27ten December 1893 ward—„die Gesellschaft der amurschen Dampfschifffahrt und Handels“ Allerhöchst bestätigt, um eine Post—Passagierverbindung auf dem Flusse Amur, laut Kontraktes mit dem Finanzminister vom Navigationsjahre 1894 auf eine Dauer von 15 Jahren—zu unterhalten. In der Gegenwart wächst die Dampfschifffahrt recht bedeutend.

Dampferverbindungen auf dem Baikalsee und seinen Zuströmungen.

Der Baikalsee, von den Tataren „Baikal“ d. h. reicher See, mongolich „Dabai—Nor“—heiliges Meer—genannt, ist der dritte See an Grösse und erste mit Süsswasser auf dem Festlande der

alten Welt. Er liegt zwischen 51° 28′ und 55° 55 nörd. geogr, Breite, 121° 5′ und 127° 32′ Längengrad ; seine Länge beträgt 600 Werst, seine Breite an einigen Stellen—80 Werst, der Flächenraum beträgt 30034 □ Werst, seine Höhe über dem Meeresspiegel—474 Meter. Das Bassin dieses Sees nährt gegen 337 Zuströmungen, von denen die bedeutendste folgende sind: Der obere Angara, Bargusin und Selenga; auch eine Zusaströmung, welche vom östlichen Ufer des Baikals, die ebenfalls den Namen Obere Angara oder Tunguska trägt, fliesst. Das Wasser des Sees ist durch seine Reinheit und Klarheit bemerkenswerth. Der See friert gewöhnlich im December zu, um sich im Mai wieder zu öffnen. Im Winter geht über das Eis ein Weg. Im Baikalsee sind die verschiedenartigsten Fische anzutreffen wie: Stör, Arten von Lach, Charius, Omul—einer der beliebtesten Fische im östlichen Sibirien (sie werden jährlich für eine Summe von 150 —200 Tausend Rbl. gefangen) und andere.

Den Baikalsee bereisen die Dampfer -Nemtschinoff's (früher Gesellschaft der Kiachtinsker Damdfschifffahrt" genannt) und Grotoffs.

Die Verbin dungen auf dem Ochotsker und Kamtschatker Meere.

Das Ochotsker Meer—ein Theil des stillen Oceans, ist vom östlichen Ufer Sibiriens (vom Amur bis zur Penschinsker Bucht), von der Halbinsel Kamtschatka, den Kurilischen Inseln, der Insel Ieso und Sachalin eingeschlossen; zeichnet sich durch seine niedrige Temperatur und langdauernden Nebel aus. Das Kamtschatker Meer, ebenfalls ein Theil des stillen Oceans, liegt zwischen Kamtschatka und dem nördlichen Amerika; auch hier herrschen heftige Winde und Nebel. Die Fahrzeuge kommen hierher hauptsächlich, um Wallfische, Wallrosse, Seehunde und Biber zu fangen.

Iedes Jahr umschiffen unsere Kriegsschiffe, mit verschiedenen Verwaltungs—(Administrations),—zum Theile auch Handelszwecken—unsere Häfen, welche am Ufer des Ochotsker und Kamtschatker Meeres gele en sind. Ein bestimmter Fahrplan oder Preise für diese Fahrten existiren noch nicht. Auf den Handelsfahrzeugen sind selten Passagiere, der Preis ist je nach Uebereinkunft (zwischen dem Passagier und dem Besitzer oder Capitäne des Dampfers). Auch wird die Verbindung mit den Häfen des Ochotsker und Kamtschatker Meeres von „der freiwilligen Flotte" unterhalten, letztere macht—während der Navigation Reisen von

Wladiwostok aus. Von den Häfen am Ochotsker und Kamtschatsker Meere wollen wir folgende nennen: Aian, Ochotsk und Gischiginsk (an den Ufern des Ochotsker Meeres); Petropawlowsk (am Ufer des Kamtschatker Meeres).

Verbindungen in Sibirien durch Landstrassen.

Ausser den Progongelden und anderen Zahlungen, welche die Posthalter bekommen, ist Zeitweilig noch eine besondere Steuer,—für ein jedes Postpferd 10 Kop. pr. Station, von der Krone erhoben. Diese Steuer wird beim Ablassen der Pferde auf allen Stationen, von Reisenden mit Privat—oder Staatsbedürfnissen, desgleichen auch von Leuten, welche mit Postpferden verschiedenerlei Gepäck (Diligencen, Kutschen, Omnibuse u. s. w.) transportiren wolle ,—erhoben. Zur Beglaubigung dessen, dass die Summe der Steuer von dem Reisenden erhalten, bekommt letzterer auf jede Station eine Quittung; auf der Rückseite derselben sind die Regeln—über das gesetzliche Erheben dieser Steuer, vermerkt. Die Pferdezahl, welche den Reisenden nach der Passagierzahl, Gevicht, Fracht und anderen Umständen gegeben werden muss, wird nach der weiterfolgenden Tabele bostimmt. Die Progongelder laut Taxe und Entfernungen, die in den – auf den Wänden jeder Stationsstube, ausgehängten Tabellen verzeichnet sind, müssen die Reisenden für alle Pferde,—vor der Abfahrt von der Station, bezahlen.

Ausser den Progongeldern müssen Privatreisende folgende Zahlungen machen: Für den Reisewagen, welchen er von der Station bekommt – 12 Kop., für das Schmieren der Räder an der Kutsche, Kalesche und Britschke—á 12 Kop., an der Kibitke und Wagen—á 6 Kop.; dabei müssen die Reisenden das Fett geben, Theer wird von der Station gegeben. Für das Schmieren der Räder wird blos auf den Stätionen gezahlt, wo selbiges auch wirklich ausgefürt wird.

Einem Reisenden, der für die Pferde, weiter—für obengenannte Steuern und für das, was er auf der Station verzehrt, bis zur Abfahrt nicht bezahlt hat—erhält keine Pferde. Ein jeder Reisende muss auf der Chaussee mit einer Geschwindigkeit von 12 Werst in der Stunde gefahren werden, auf gewöhnlichem Wege im Sommer und Winter 10 Werst in der Stunde, im Frühjahr und Herbst jedoch nur 8 Werst. Falls irgend etwas nicht erfüllt werden sollte, so kann der Reisende seine Klage in das – zu

diesem Zwecke eingerichtete Buch schreiben, oder blos seinen Namen vermerken, um dann die Klage mündlich vorzutragen; das Buch lässt er versiegelt auf der Station liegen, selbiges wird darauf mit der nächsten Post an den gehörigen Ort befördert.

Auf jeder Station kann man Milch, Eier, Thee und heisses Wasser, für einen — von der Postverwaltung bestimmten Preis, erhalten; die Taxe ist auf den Wänden jeder Station ausgehängt.

VERZEICHNISS.

Die Zahl der Postpferde; welche den Reisenden dem Gepäck und der Jahreszeit entsprechend gegeben werden muss.

Auf gewöhnlichen Wegen:

a) Für Equipagen auf Rädern.

		Zahl der Pferde.	
		Von 15 November bis zum 15 März, und vom 15 Mai bis zum 15 September.	In den übrigen Jahreszeiten.
1)	Für gewöhnliche und Postkibitken:		
	Einem Reisenden	2	2
	Zwei „	2	3
	Drei „	3	4
2)	Für grosse Kibitken:		
	Einem oder zwei Reisenden	3	4
	Drei „ „ „	4	5
3)	Für einfache zweisitzige Kaleschen und Britschken mit einem Koffer oder Mantelsack:		
	Einem und zwei Reisenden	3	4
	Drei „ „ „	4	5
4)	Für zweisitzige Kaleschen und Britschken mit einem Koffer oder Mantelsack und noch einem Koffer oben:		
	Einem und zwei Reisenden	4	5
	Drei „ „ „	5	6
5)	Für zweisitzige Kaleschen und Britschken mit einem Koffer und einem Mantelsacke und noch einem Koffer oben:		
	Zwei und drei Reisenden	4	5
	Vier „	5	6

Anmerkung: Auf Grund der Allerhöchst bestätigten Verfügung des Ministercomités vom 17 Juni 1824, werden den Reisenden auf den Poststrassen weniger, als zwei Pferde nicht verabfolgt (volle Sammlung der Gesetze 1824 Seite 30062).

	Von 15 November bis zum 15 März. und vom 15 Mai bis zum 15 September.	In den übrigen Jahreszeiten
	Zahr der Pferde.	
6) Für viersitzige Kallechen mit einem Koffer und Mantelsacke und noch einem Koffer oben:		
Zwei und drei Reisenden	5	6
Vier „	6	7
7) Für zweisitzige Kutschen mit einem Koffer und Mantelsacke, oder 2 Koffern ohne Mantelsack:		
Zwei und drei Reisenden	4	6
Vier „	5	5
8) Für viersitzige Kutschen mit einem Koffer und Mantelsacke, oder zwei Koffern ohne Mantelsack:		
Vier Reisenden	7	8
Fünf uud sechs Reisenden	8	9

Falls noch oben, oder auf der Hinterachese noch ein Mantelsack hinzugebunden wird, so muss zu einem Pferde zu gespannt werden.

b) Winterequipagen:

9) Für einen gewöhulichen, breiten und niedrigen Schlitten sind soviel Pferde bestimmt, wie für eine gewöhnliche Kibitke.

10) Für einen viersitzigen Schlitten soviel, wieviel für eine viersitzige Kalesche.

11) Für einen viersitzigen Schlitten soviel, wieviel für eine viersitzige Kalesche.

Falls es vorkommen sollte, dass auf den Fuhrwerken mehr Menschen sitzen sollten, als in dieser Tabelle bestimmt ist, so kann der Station aufseher auf jeden überflüssigen Menschen ein Pferd hinzuspannen, dabei die Progongelder für selbige der Starost bezahlen muss.

Die grosse sibirische Landstrasse. welche auf trockenem Wege ganz Sibirien hindurch—bis nach Wladiwostok mit dem Europäischen Russland verband hört in der Gegenwart, mit dem vollendeten Bau der grossen sibirischen Eisenbahnlinie, auf zu exis-

tiren. Da jedoch—fürs erste—die Eisenbahnzüge blos bis nach Irkutsk gehen, zwischen Irkutsk aber und Chabarowsk noch die Verbindung per Achse besteht, so wollen wir auch Auskünfte über hervorragende Städte und Ortschaften, die an der Landstrasse von Irkutsk bis nach Chabarowsk liegen,—geben.

Listwinitschnoje —gelegen an der Stelle—wo der Fluss Angara aus dem Baikalsee fliesst. Ein sehr grosses Dorf, in dem zwei Häfen sind; auch ein Telegraph ist in ihm anzutreffen. Ferner seien folgende vermärkt.

Werchneudinsk—eine Stadt des Transbaikalgebietes. In selbiger sind gegen 8000 Einwohner (4964 Männer und 3036 Frauen). In der Stadt sind ausserdem—Post, Telegraph, ein Club und zwei Gasthäuser anzutreffen. Sehr bemerkenswerth, durch seinen Umsatz, ist der Iahrmarkt, der Ende Ianuar bis zu Anfang Februar (er dauert gewöhnlih zwei Wochen) in Werchneudinsk abgehalten wird. Dieser Iahrmarkt wird von einer Menge Eingeborener besucht. In den zwei Gasthäusern, die von Hebräern gehalten werden, kann man Nummern von $1^1/_2$ bis 2 Rbl. bekommen.

Tcshita—die Hauptstadt das Transbaikalgebietes, am linken Ufer des Flusses Tschita, beinahe an seiner Mündung in den Ingoda, gelegen. Diese Stadt wurde im Jahre 1851 gegründet. Hier sind mehrere Kirchen, mittlere und untere Lehranstalten, eine Abtheilung der Reichsbauk, Post, Telegraph, ein Club, Theater, zwei Gasthäuser und Fuhrleute. Die Einwohnerzabl beträgt 11480 (6877 Männer und 4603 Frauen). Tschita ist der Mittelpunkt für den Handel des Transbaikalgebietes. Alle Waaren werden, infolge der schweren Zustellung, mit 100 und mehr % theurer verkauft, als ihr eigentlicher Werth ist.

Nertschinsk—gegründet im Jahre 1654. In der Stadt sind—eine Bank, Museum, Bibliothek, Post und Telegraph; auch Gasthäuser und Fuhrleute sind vorhanden. Kirchen sind 3 rechtgläubige und eine hebräische Synagoge. Auf einer Entfernung von 296 Werst von Nertschinsk liegt die Nertschinsker—Fabrik, das Centrum des Nertschinsksr Fabrikkreises, in letzteren befinden sich alle. dem Kabinete Seiner Majestät gehörigen, Fabriken, Bergwerke und Goldwäschereien. Im Gebiete sind über 70 Tausend Einwohner, die sich mit Ackerbau, Gemüsebau, Viehzucht. anpflanzen von Tabak—beschäftigen. Darauf folgen:

Sretensk—ein grosses Dorf mit einem Hafen; Post und Telegraph sind vorhanden,—und die Stadt:

Blagowestschensk, Hauptstadt des Amurgebietes, liegt an der Stelle, wo sich die Flüsse Amur und Sea vereinigen. In der Stadt sind—Post, Telegraph, eine Abtheilung der Reichsbank, eine Stadtbank, einige Lehranstalten—unter diesen ein geistliches Seminar; h rausgegeben wird ein täglich erscheinendes Journal „Amursche Zeitung". In Blagowestschensk sind mehrere Magazine und ein gutes Gasthaus—„Russland"—mit Nummern von 50 Kop. an bis 3 Rbl täglich. In den Gasthäusern kann man Leute antreffen, die mehrere europäische Sprachen sprechen. Lebensartikel sind in Blagswestschensk fabelhaft theuer. Die Einwohnerzahl beträht 32606, von diesen sind blos 12941 Frauen.

Von den Städten, die an den Landstrassen des westlichen Sibiriens und den Steppengegenden gelegen sind, wollen wir folgende nennen: **Tiukalinsk**, **Ischim**, **Jalutorowsk**, **Berezof**, **Akmolinsk**, **Smeinohorsk**, **Kolivan**, **Kusnetzk** und **Wierny**. Die Einwohnerzahl ist in diesen Städten von 4000 bis 7000; ausgenommen die Hauptstadt des Semirets hinsker Gebietes—**Wierny**, in der die Einwohnerzahl bis auf 23 Tausend beiderlei Geschlechts steigt,—weiter die bemerkenswerthe Stadt **Kolivan**, in der die Einwoh nerzahl gegen 14000 beträgt. Sie gehört zum Gouvernement Tomsk, gelegen in der Ebene des Flusses Ob am Flusse Tschausa. In der Stadt sind—unter anderen—2 steinerne und eine hölzerne Kirche, eine Sinagoge nud andere.

In allen obengenannten Städten sind—Clubs. Post, Telegraph, Gasthäuser u. s, w.

Berezof—liegt unter dem 22° 47′ Längengrade und 63° 55′ nörd. geogr. Breite. In dieser Stadt sind blos 1073 Einwohner, sie ist jedoch durch ihre Bedeutung in der Geschichte bemerkenswerth. Im XVIII Jahrhundert war hier nämlich der Ort, wohin mehrere berühmte politische Verbrecher vetschickt wurden. In der Regierung des jugendlichen Kaisers Peter II wurde hierher der Generalissimus Fürst Alexander Menschikoff, einer der hervorragendsten Männer der Epoche Peters I, verschickt. Das Schicksal des Vaters theilten—der Sohn und zwei Töchter Menschikoffs, von den letzteren wollen wir die Tochter Marie nennen; sie war die erste Braut Peter's II. Menschikoff starb hier den 2ten November 1729. Im Jahre 1730 wurde hierher der Liebling Peter's II, Fürst Iohann Dolhorukoff nebst Frau Gemahlin—Natalia Borisowna, Vater, Bruder und Schwestern—verschickt;

von den letzteren will ich die Fürstentochter Ekaterina, die zweite verlobte Braut des Kaisers Peter II nennen (später wurde die Fürstentochter Ekaterina aus Berezoff nach Tomsk übergeführt, wo sie denn auch als Nonne eingekleidet ward). In der Stadt sind zwei steinerne Kirchen, in einer derselben ruhen die Leichname der Marie Menschikoff und der Dolgorukoff's.

Von den Städten, die an der Landstrasse des oestlichen Sibiriens liegen, seien folgende genannt:

Ieniseisk,—gegründet im Jahre 1618, liegt am linken Ufer des Flusses Ienisei, an dem er sich gegen 3 Werst hinzieht. Die Einwohnerzahl beträgt 11539—von diesen sind 5587 Frauen. In der Stadt sind 8 Kirchen, 2 Klöster, mehrere Lehranstalten—darunter ein 8 klassiges Mädchengymnasium und ein 6 klassiges Progymnasium für Knaben, Club, Museum, mehrere Gasthäuser, Post und Telegraph. Dank den Goldwäschereien, die hier sich in der Umgegend befinden, treibt Ieniseisk bedeutenden Handel.

Minusinsk. Kreisstadt des Gouvernements Ienisei, gegründet im Jahre 1823 aus dem Dorfe Minusa. Die Einwohnerzahl dieser Stadt beträgt 10255 beiderlei Geschlechts, Frauen sind von diesen 5168, ein seltener Procentsatz in Sibirien. In Minusinsk sind—mehrere Lehranstalten, Post, Telegraph, Einfahrten; das Bemerkenswertheste jedoch ist das Museum, selbiges ist sehr reich an verschiedenen Collectionen und ist durch die Thätigkeit—fast eines einzigen Mannes—N. M. Martianoff—ins Leben gerufen. Das Museum hat eine sehr gute Biblothek und eine meteorologische Station. In der Umgegend von Minusinsk ist der Schirosee; bekannt durch die heilsame Wirkung seines Wassers.

Jakutsk,—Provinzialstadt der Provinz Jakutsk liegt am linken Ufer des Flusses Lena; sie wurde im Jahre 1632 von einem Häuflein Kosaken gegründet. Die Einwohnerzahl steigt bis auf 5825,—von diesen sind 2450 Frauen. Von Lehranstalten Jakutsks wollen wir folgende nennen—Realschule, ein weibliches 6 klassiges Gymnasium, ein geistliches Seminar und andere. In der Stadt sind—7 rechtgläubige Kirchen, eine Stadtbibliothek mit einem unentgeltlichen Lesesaale; Gasthäuser sind nicht vorhanden, dafür aber Privatwohnungen, in denen der Reisende absteigen kann. In Jakutsk ist eine meteorologische Station, aber kein Telegraph.

Wercholensk, Kirensk, Olekminsk, Selenginsk, Sophiisk, Wiluisk, Werchojansk und **Sredne-Kolymsk.** Alle diese sind nicht grosse Städte, welche eher das Aussehen von Dörfern ha-

ben. Fast in allen, mit Ausnahme von Sredne-Kôlymsk, ist ein Telegraph anzutreffen. Eine grössere Aufmerksamkeit jedoch verdienen:

Nikolaewsk, Nikolsk-Ussuriisk, Troizkosawsk mit der Slobode **Kiachta.** In **Troizkosawsk** und **Kiahta** zusammen sind 8703 Einwohner, von diesen 4762 Frauen. Kiachta spielt eine grosse Rolle—was Handel anbelangt, denn durch sie wird der Haupthandel zwischen dem Chinesischen Reiche und Russland geführt. In dieser Stadt sind gegen 75 Handlungsfirmen und gegen 25 Fabriken. Kiachta ist mit Troitzkosawsk durch eine sehr belebte Chaussee verbunden. Die Gründung beider fällt in das Jahr 1727. In der Stadt sind—8 Schulen, darunter eine Realschule, ein weibliches Gymnasium und andere; 4 rechtgläubige Kirchen und ein Club.

Russlands Besitzungen in Mittelasien.

Die mittelasiatiscgen Besitzungen Russlands bestehen aus folgenden Provinzen: **Sur—Dariinsk'sche, Samarkandsk'sche, Fergansk'sche und Semiretschensk'sche** Provinz; ferner die zwei Vasallherrschaften—**Buchara,** deren Herrscher Emir genannt und „Seine Hohheit" titulirt wird,—und **Chiwa,** deren Herrscher Khan genannt und „Seine Durchlaucht" ti ulirt wird.

Die Hauptstädte in den mittelasiatishen Besitzungen Russlands sind folgende:

Taschkend,—die Hauptstadt des Syr--Dariinskschen Gebietes, liegt-unter dem 41°19' nord. geogr. Breite und 88°56 Längengrade —im Thale des Flusses Tschirtschik. In Taschkend sind 156 Tausend Einwohner, unter diesen blos 25% Russen. Wann Taschkend gegründet—ist mit Bestimmtheit nicht festgestellt; existirt hat sie seit sehr langer Zeit, denn im XI Jahrhundert ward sie bereits bekannt. Mit Russland wurde sie im Jahre 1862 vereinigt, bis zu dieser Zeit war sie das Besitzthum des Kokandschen Khanen. In der Gegenwart sind in der Stadt anzutreffen – russische Kirchen und Lehranstalten, Post, Telegraph, Clubs, Wohlthätigkeitsvereine, Gasthäuser u. s. w. Die Stadt wird, wie alle rein—asiatische Städte in Russlands Besitzthum, in zwei Theile getheilt—ein russischer und einheimischer. Der russische Theil Taschkents ist recht hübsch planirt und hat gerade chaussirte Strassen, die zu beiden Seiten mit sauberen Häusern bebaut sind. In der Stadt sind—ein männliches und weibliches Gymna-

sium—die Zahl der Schüler übersteigt die Ziffer 500, eine Realschule, ein Lehrerseminar; ein Kriegshospital, in dem auch Privatleute empfangen werden, eine städtische Heilanstalt, eine Gesellschaft des rothen Kreuzes und andere. Taschkent ist der Centralpunkt, in dem alle Waaren für das ganze Gebiet lagern.

Samarkand,—hat gegen 60,000 Einwohner beiderlei Geschlechts, liegt auf der Stelle—wo sich die Wege nach Buchara, Kokand und Taschkent kreuzen. In der Stadt sindt viele alterthümliche, musulmännische Gebäude. Post, Telegraph, ein Club, Gasthäus r, auch Fuhrleute— sind anzutreffen. In Samarkand sind mehrere niedere Lehranstalten.

Kokand, – die frühere Hauptstadt der Kokandschen Khanen, hat gegen 82,880 Einwohner. Die Stadt theilt sich in zwei Theile—der russische, welcher hübsche breite, mit Bäumen bepflanzte Strassen hat,—und der einheimische Theil, in dem das Schloss der früheren Khanen bemerkenswerth ist. Hier sind— Post, Telegraph und ein Stadtkrankenhaus mit 20 Betten.

Neu—Margelan, Chodschent, Andischan, Petro-Alexandrowsk, Aschabad, Merwa und Krasnowodsk.

Wir wollen, noch bemerken, in Taschkent folgende, täglich erscheinende Zeitungen herausgegeben werden: „Turkestansche Nachrichten", „russisches Turkestan" und „Okraina"; in Aschabad, der Hauptstadt des transkaspischen Gebietes, erscheinen die Zeitungen--„transkaspische Rundschau" und „Aschabad". Die Eisenbahnlinie vereinigt Krasnowodsk mit Samarkand und geht durch Buchara. Ausserdem gehen nach der Stadt Krasnowodsk, die an der Bucht Krasnowodsk (des Kaspischen Meeres) liegt, Dampfer aus Astrachan; auf solche Weise wird dieses weite Gebiet, durch einen Wasserweg über Nishni—Nowgorod, mit dem Europäischen Russland vereinigt.

INHALTSVERZEICHNISS.

Seite.

Sibirien 60
Der grosse sibirisshe Eisenbahnweg 61
Beschreibung der Städte: Kurgan, Petropawlowsk, Omsk, Kainsk, Kriwotschekowo, Mariinsk, Atschinsk, Krasnojarsk, Kansk, Nichniudinsk, Tulun, Irkutsk, Chabarowsk 62
Die ussurische Eisenbahnlinie—Wladiwostok 84
Die uralische Eisenbahn mit den Städten: Perm, Irbit, Ekaterinburg 87
Die mantschurische (westlich—chinesische) Eisenbahn. 90
Wasserwege in Sibirien:
Dampferverbindungen auf den Flüssen des Ob'schen Bassins—mit den Städten: Tiumen, Tobolsk, Tomsk, Barnaul, Biisk, Tara, Pawlodar, Semipalatinsk 92
Dampferverbindungen auf den Flüssen des östlichen Sibiriens . . 110
Dampferverbindungen auf den Flüssen des amurschen Bassins . . 113
Dampferverbindungen auf dem Baikalsee und seinen Zuströmungen.. 113
Die Verbindungen auf dem Ochotsker und Kamtschatker Meere . . 114
Verbindungen in Sibirien durch Landstrassen mit den Städten: Listwinitschnoje, Werchneudinsk, Tschita, Nertschinsk, Sretensk, Blagowestschensk, Beresof, Ieniseisk, Minusinsk, Iakutsk . . . 115
Russlands Besitzugen in Mittelasien: Taschkend, Samarkand, Kokand. 121
Neu-Margelan, Chodséhent, Andischan, Petro-Alexandrowsk, Aschabad, Merwa und Krasnowodsk 122

W. A. Dolgorukoff.

GUIDE

THROUGH SIBERIA

AND

the russian territories of Central Asia

Composed by W. A. Dolgorukoff.

Tomsk.
Typography K. A. Orloff
1900—1901 r.

Дозволено цензурою. Апрѣля 20 дня 1900 г. Москва.

PREFACE.

When, in the year 1895. I undertook to publish a „Guide through Siberia and the russian territories in Central Asia", it was my earnest desire to make it useful to foreigners as well.

For that purpose the second edition of the „Guide" will be published in the following languages: russian french, german, italian and english.

As it is not in my power, to give a detailed information of Siberia and Central Asia in the above mentioned languages, I have tried, nevertheless, to give a brief discription of all the remarkable towns and localities in Siberia and Central Asia, including the Vassal states of Russia, namely Buchara and Chiva.

Besides, the reader will find in the „Guide" views of certain localities, of certain monuments of certain antiquities and the portraits of persons who have distinguished themselves in Asiatic Russia.

In the present edition we give the portrait of the Emperor Alexander II, who was the creator of the new judicial regulations promulgated in the year 1864; also the portrait of the minister of justice Mr N. W. Muravieff in whose time these laws were introduced in East and West Siberia in the year 1897.

We have also given the portrait of Mr M. N. Zagoskin the establisher of the periodic press in Siberia.

We also give the portrait of Mr Potanin, the celebrated explorer of Mongolia.

W. A. Dolgorukof.

January 1900.
Tomsk.

Siberia.

Siberia is devided into six parts: 1) West Siberia including the governements of Tobolsk and Tomsk. 2) East Siberia including the governements of Ienisee, Irkoutsk and the oblaste of Iakoutsk. 3) The Transcacassian district, (along the eastern coast of the Baikal sea). 4) The Amour district (situated on the rivers Amour and Oussouri). 5) The sea-oblaste with the island Sachaline.

6) The steppe districts-Acmolinsk and Semipalatinsk.

The western part of Siberia is ruled by governors by Vice governors: (one in each government). East-Siberia is ruled by the general governor of Ircutsk, who, at the same time is commander-in chief of the troops disposed there. The residence of the general governor is the town of Irkutsk.

The highest power of the administration of the destricts of Trans Baikal, Amour and Sea-Oblaste is held by the general governortof Amour, who has his residence in the town of Chabarovsk, and holds, at the same time, the position of Comander in chief of the military Amour district, and is, at the same time Atáman ((the chief of the Cossack). In the districts of the Steppe there is also a general governor whose residense is in Omsk.

He is likewise Commander in chief of the troops wich are quartered inthe steppe in East and West-Siberia.

The Great Siberian railroad.

The great Siberian railroad is the continuation of the Samara Zlataoust line, which joins the remotest parts of Asia with Europe.

Commencing at Tschelabinsk the line goes through the East and West of Siberia as far as Vladivostok. Its length numbers 7195 versts.

At the time it was built the line wàs devided into eight parts; namely: from Tschelabinsk to Omsk, from Omsk as far as the Obi (these two distancies represent the western line, the length of wich is 1324 versts). Next follow the distancies from the Obi to Irkutsk (the line af Central Asia) measuring 1754 versts, from Irkutsk as far as Misovskaja (a space of 292 versts), from Misovskaja to Stretinsk 1009 versts, from Stretinsk as far as Chabarovsk 2000 versts. From Chabarovsk to Grafskaja (at present bearing the name of Mouravieff-Amoursk) 338 versts and from Grafskaja as far as Vladivostok 377 versts. (the Ussouri line).

At present the traffic of the passenger and luggage trains is perfectly regular rightaway to Irkoutsk.

On the 22-nd of July in 1896 Tomsk welcomed the first train sent on trial along that line.

The construction of the Ussouri-Chabarovsk-Vladivostok line was terminated in the year 1897; and since then the passenger and luggage trains circulate also along that line.

In that way there exists an overland communication leading from European Russia to Siberia, passing through Samara-Zlataoust. The latter line begins from the station Batraki (near the district town of Syzran, belonging to the governement of Samara. The length of the line to the station Batraki includes 1057 versts).

The train from Samara to Tschelabinsk is on its way for 33 hours 24 minutes. From Tschelabinsk to Obi where the East line joins the central siberian line, the train is in motion 66 hours 16 minutes, so that the journey from Moscow to Obi via Toula (a distance of 3584 versts) takes 156 hours 30 minutes.

There is a direct communication from Moscow to Tschelabinsk through Rjasan, (which is nearer) and through Toula. Travellers, going trough the latter town with tickets of direct communication, go all the way, without changing waggons. We give the names of the stations when going through Taula. The prices are given later on in the tarif tables, where the cost of ticket and luggage are found in the paragraph „Railroads“ etc.

From Moscow to Taula you go by the Moscow-Kursk line. There are also express trains, but they are not regular. Further from Taula by the Syzran line to Batraki, from the last station to Tschelabinsk, from there to Obi, from Obi to Krasnojarsk and Irkoutsk.

Kaurgan. A district town of the Tobolsk governement. It is the first town on the West-siberian line. The population is over 10500 people. The town was founded in the year 1663. It was formerly called the village of „Zarevo-Gorodischze“ or „Zarev-Kurgan“. To the present day, you see an immense antic tomb, surrounded by a high wall—it is 8 fathoms long. From that tomb (meaning in russian kourgan) the town took its name.—In olden times, as is the saying of the legend,—a tartar prince, (unfortunately his name is unknwon) made his Camp in that place. He was vanquished, later on, by the siberian Tzar Kutschum (shortly before the subjection of Siberia by Ermak Timofeitsch).

In the end of the XVII century the river Tobol overflooded the sandy coast on which the village stood. That circumstance made the inhabitants transfer their dwellings 8 versts further from the Tobol—where the town lies at present. The forsaken village was made a fortress. It was surrounded by a wall and towers. This fortress served as a safeguard against the invasions of the Kirgees and other nomadic tribes, until the year 1738 when the Ishim line was built. After the erection of the line, the fortress was again rebuilt into a village, until the year 1782 when bearing the name Kourgan the village was made a district town, and at present holds the town Council. At present it is the most industrial town of the government. It leads a large trade in cattle and agricultury. In Kourgan there are 4 fairs yearly. The xmas fair lasts from the 14-th till the 28-th of December. The principal fair is the Alexeevsky, which lasts from the 5 th to the 18 th of March. The Tichvinsky from the 10-th to the 17-th of June and the Dimitrievsky from the 18 th to the 24-th of Oktober.

The commercial operations at the fairs are over 3 million roubles. The principal articles of exportation are: rye in the grain flour, fat, skins, butter, meat, treacle, game and fish. The greater part of the Kourgan merchants and peasants deal in cattle, which they buy from the neighbouring herds of the Kirgees who live in Petropavlovsk and the steppe. They fatten the cattle and in Autumn it is killed for sale.

Petropavlovsk. A district town in the Akmolinsk Oblaste on the west-siberian line counting a population of 17583 (people) souls. There are 2930 houses, of wich 116 are built of stone. Formerly there was a fortress, built in 1752. It was formerly the centre of the custom-duty of siberia. By its commercial operations that town is important. Chiefly in form of exchange it has a large trade with the Kirgees and the towns of Central Asia, namely Tashkent, Kokand and Bauchara.

Petropavlovsk has 6 churches 1 synagogue 6 mosques, a compartment of the Statbank a peaple town bank with a capital 40 thousand Roubles. Post and telegraph offices. There are 3 hôtels in the town. Besides, travellers can always find seperate rooms in private hauses—to that purpose they are organised. There are 13 schools. A boys school consisting of 6 classes—a progymnasium for girls, 2 parish schools, one Stanitza school; 6 shools for tartars and 2 for kirgees children. There are 19 fabrics: tanneries and breweries. In the course of the year two fairs are held—the first is called Petrovsky fair; it lasts from the 25-th of june till the 25-th of july; (its commercial

operations averrating 40 thousand Rbls.) the second fair, called the Ignatievsky lasts from the 18-th of December till the New Jear. The trade is in: linen tallow, butter, wheels, scythes-stuffs and such like things. The town has one apothecary and a few magazines.

Omsk. The third town on the railway line; a district town of the Akmolinsk oblaste. Residence of the general governor of the steppe. It lies on the mouth of the Omi river, where it falls into the Irtish. It lies under 54° 59′ N. l. 43° 6′ longitude.

Omsk spreads itself for 3 versts along the right coast of the Irtish and is divided into two parts by the Omi.—The inhabitants number 37,400 peaple. Along the right coast you see the outskirts of the town with their wooden buildings, barracks and an old fortress the retrenchments of which are in ruins.



Omsk a governement town, The cathedral and General Governor's house.

The town itself, which lies between the right shore of the Irtisch and the left shore of the Omi ,consists principally of wooden buildings. There are also stone buildings, of which the best are: the general governors house, the cadetcorps, the former clothmill which is stopped at present and a few churches. In the town there are 12 russian churches, ten of which are stone ones. Among them is a remarkable kossack church, a stone catholic

church, a stone protestant church, two synagogues, and one mosque, remarkable for its enormous dimensions. There are 24 schools; namely: A seminary for teachers, which furnishes almost all the western towns of Siberia with teachers—a gymnasium for boys—another for girls, a technical school with six classes, the siberian cadet-corps, a central school for doctorsassistants, a veterenaryschool. Kirgees' schools, district schools and a few parish schools. The number of scholars exeeds 3000 pupils of both sexes. There are about 3000 houses, 3% of which are built of stone. The town also boasts storehouses for goods. 27 are built ofhstone 24 are wooden ones. Theres are 9 stone shops—122 wooden ones. There is likwise a theatre. Omsk has a compartment of the statebank a peaple town bank which was founded in the year 1875 with a capital of 10000 Rbls. Its commercial operations exceed 2 million Rbls; a compartment of the siberian commercial bank; further the town boasts a library, belonging to the cossacks also a private library, a museum af West-siberian imperial geographic society and a pretty good book-shop belonging to A. S. Alexandroff. 3 pho tographers —5 typographies 2 apothecaries—a govei nement hospital with 19 beds for mad people and 25 beds for ordinary diseases.

The following newspapers are published: „Memories of west Tiberian geographical society". „The Akmolinsk district gazette" „the kirgees steppe newspaper" (printed in two languages: russian and kirgees) and a brivate newspaper: „The country of the steppe".

The town has two clubs; one is called „The social assembly" it is open daily from 7 a. m. You pay 30 cop for entrance. The second is the officers club—it is also daily open. For the summer months it is moved into a particular building which has a pretty garden and saloon attached to it.

Omsk has also several benevolent societies to boast of.

Kainsk. A district town of the governement of Tomsk, the fourth town on the West-Siberian railway line. It lies in the middle of the Barabinsk steppe on the mouth of the river Kainka (running into the river Omi) on the left coast of the first,—under 55° 27′ N. g. b. 47° 58′ long. Here passed formerly the great siberian highroad. The place, on which Kainsk lies, is low and flat (about 320 feet above the level of the sea). In the year 1722, not far from the present Kainsk, a small wooden fortress was built to protect the savage tartars and Kirgees herds, from the attacks of the Kalmuck princes. The „fortress bore the name of the Kainsk Pass". A village very soon arose there. In the year 1804, Kainsk became a district town of the Tomsk governement. The population numbers 5858 of both sexes.

The town contains: a progymnasium for girls, a district school, 2 parish schools, a meteorological station and an agricultural modelfarm, which was built on a capital of 5000 Rbls bequeathed by a merchant Erofeef for that purpose.

A hospital belonging to the college of public charity. It was erected in the year 1836 for 55 beds. It is attended by a doctor and two doctorsassistants; it holds also an apothecary; besides there is a military hospital.—There are altogether 3 doctors, 6 doctors'assistants and 3 midwives (who have studied in the Tomsk establishment for midwives.)

Krivotschekowo A colony where the West-Siberian line terminates, on the river Obi. At present it lies further away, and on the opposite side of the river a new village has sprung up. Alexandrovsk was its first name, but now it is called „New-Nicholaevsk". That village grows bigger every day.

Acorcding to some opinions a bright futur awaits it. At present the village has 1500 inhabitants, more than 500 houses, about 40 different magazines and shops, one school, which about 100 children attend. There are telegraph and post-offces.

Mariinsk. The first town of the central siberian Obi-Krasnojarsk line. It is a district town belonging to the government of Tomsk, situated on the river Kia which is a tributary stream of the Tschulim, under 56° 18′ N. l. 57° 28′ long.

Formerly the town Mariïnsk was a village and was called Kiiskoe; In the year 1856 it was made a town, and in 1857, its name was changed to that of Mariïnsk. The village Kiiskoe served, at the begining of gold-digging time, as a centre of all the administrative operations to the gold explorers, but had no special commerce of its own. Until present time, the town was simply aplace from where goods were transported by the great Siberian highroad to East Siberia. Workmen gathered together here, to be hired by the gold seekers as the goldmines are plenty in that oblaste. As a centre of these mines we name the village Tisul situated 100 versts from Mariïnsk; a good trading village, the residence of the distrist judge of the miners, and also of the judge of peace, and the residense of the land assesor. The village has some shops, one apothecary and a market.

The population of Mariinsk numbers 8300 souls. Once a year a fair is held; (called the Kazanskaja) it lasts from the 16-th of October till the 15-th of November. Its commercial operations are small-unsignificant.

There are four schools: Two classic boys'schools 2 parish schools for boys and girls. Besides the town has: one club, a hospital belonging to the Nicholsky Church, founded on the 26 of December 1892. A public hospital founded in the year 1874 at the expense of the town, a lodging and a poorhouses, kept up by the town. There are two doctors, 3 doctors'assistants, 3 midwiwes, 2 russian churches and one synagogue.

Atschinsk is a district town of the Jenesee government and lies on the right coast of the river Tschulim, which at a distance of 90 v. from the town of Tomsk, falls into the Obi.

By the tributary streams of the Tschulim Atschinska and Teptiatka the town is devided into 3 parts: 1) the town itself; 2) part of the town beyond the river, 3) the part of the town lying beyond the river Atschinska.

It was founded in the XVII century.

In the year 1642. the tara vojevoda Jacob Tygaschevsky built a wooden block-house, not where the town now lies, but on the river Iusa. In the year 1682, the kirgees burnt it down. Afterwards it was rebuilt on its present place, on the coast of the river Tschulim where a village sprung up also. In the year 1770 it was visited by the learned Pallas, who found the village consisted of a hundred houses only. In 1782 Atschinsk was made a district town of the government of Tomsk. In the year 1822 Atschinsk experienced a change of government, namely: it was united to the governement of Jenisee. At present it has a population of 6714 men and women. From about the 5—10 of May till the 1 rst of July tug steamers bring barges to Atschinsk from Tiumen, Bernaul and Tomsk. They bring passengers, have three classes on board but have no fixed price for the fare of passengers. The prices are fixed according to the judgement of the proprietor. There are no buffets on these steamers. From Atschinsk to Tomsk, these steamers make the voyage in from $2^1/_2$—3 days; but the return voyage lasts longer than 10 days. The reason of such slowness is a very strong currant against which the steamer has to strugle on a space of 2000 versts. It is absolutely necessary to take a good stock of provisions, starting on such a voyage; as the villages at which the steamer stops, have only bad bread, eggs and small fish A warm fur coat or shoub, is likewise necessary, as sometimes especially at night, it is bitter cold and windy.

The railway line goes north beyond Atschinsk for $1^1/_2$ versts. where a third class station is found.

The line which is being built has a number of small shops scattered round it. They were erected by the people who have decamped from the village New-Salyr. These buildings look like a Sloboda—and are found for three versts round Atschinsk.

Those pieces of land, that are near the station are all rented by different persons. The town becomes daily more animated and larger. In Atschinsk are 4 russian churches among them a cathedral. The inhabitants are mostly commoners, peasants and exiles.

Krasnojarsk. beyond Atschinsk under 56° 1′ lati: 43° 4′ long. is the next district town of the Ienissee governement.

The town lies on a peninsula.

The river Ienisee with its tributary stream the rivulet Katschei, which runs into the Ienisee in the centre of the town, surrounds it. The peninsula on which Krasnoiarsk lies. is a plain three sides of which are covered with mountains; of which the highest are: the Black sopka, and the Afontwhill. The inhabitants count according to the last census 26600 souls. Krasnoiarsk was founded in the year 1628, and took its name from the original colour of the mountains (they are of red marl or clay) they border the north and north-east side of the town. In the year 1822 Krasnoiarsk became a government town. The town itself, and its situation do not otfer the eye anything particular but its outskirts are, very pictoresque, especially on the opposite side over the Ienisee.

The finest view is from the southside, where is seen a long row of mountains (called Kaissounsky), covered with forests. Here and there, they look like squares, further on like long ish quadrates and in the distace it all looks like, a gigantic chessboard.

The mountains gain in beauty through the steep rocks of which the principal one is the Tokmansky. Far away through the plain which lies between the mountains where the town Krasnojarsk lies flows the mighty Ienisee, throwing its waves about with might. In the town the Ienisee is almost a verst wide, without counting the rivulets which form two pretty islands covered with grass and prairies, opposite the centre of the town.

In the summer time these islands are the walking places, to which the inhabitants of the town come to. The town itself, owing to the elevated position of the coast of the Ienisee is scarcely to be seen from the river, therefore, when going up the river from the southside the town makes no impession upon the voyagers. On the coutrary, those who come from Moscow to

Krasnojarsk find it a very pretty litte town. The prettiest view of Krasnojarsk you get when entering the town by the so called Sandstreet, which leads up from the Jenisee. Krasnoiarsk with its strictly even, long and broad streets with its new large market place. in the midle of which stands a fine cathedral, (the cupoas of which are covered with pure ducat gold) makes a good impression.

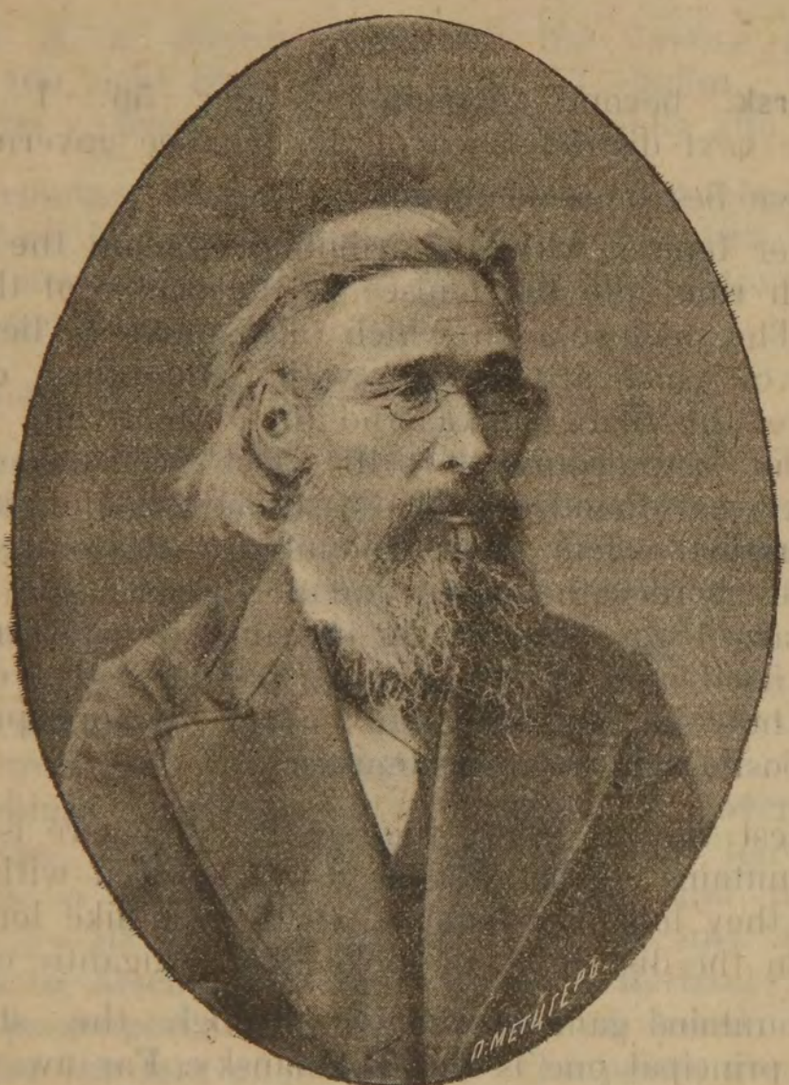

M. W. Zagosskin.

Not far from the Cathedral is the garden with its ever green firtrees; it is rightly reknown as the finest garden in Siberia. A few pretty stone houses in the large streets. Grand magazines judging by appearance. All these pretty sights impress the travellers very favourably. But you have only to live a while in the town, when these impressions commence to disappear. Krasnojarsk was founded in the year 1628, in the form of a block-house under the name (Red-Head) At present, Krasnoiarsk is a governement town, but resembles more a district town, owing to the

premature state it is in: the streets are not paved; in the autumn and spring the dirt is so deep, that it is risky to walk in the streets. The sidewaks, which are two feet broad, with steps and hollow places, are made, more like for breaking one's nec. than for walking. The lamps, at a great distance from each other give scarcely any light; instead of burning, they flicker, and thereby only increase the darkness of the night; they are to be found only onthe principal streets: Blagoweschinsky and Gostinskoy. From the above you see there can be no question of cleanliness and order. The inhabitants are not inclined to keep any sanitery rules; on the contrary, dirt and all sorts of rests are thrown into the streets; such as dead cats, dogs ets. The principal streets are not free from such sights. You meet also with the same state of things in the province towns of European Russia.

Krâsnoiarsk commenced to build itself with the erection of the railway. Even now, in the principal streets of the town you meet with open spaces between the houses To travellers the town can offer no comfort. Truly, a traveller in Siberia, after its great distancies and bad roads, should before all, to have a clean and comfortable apartment such as he is used to meet in the ordinary hotels, where he could rest and get his modest want supplied at a price not beyond reason. Much is yet to be wished for, in that respect, in all the Siberian towns.

Not long ago there were erected 2 hotels and a few furnished rooms; but they scarcely answer to the purpose.

The arrangements in these furnished rooms are very poor, uncomfortable, and there is no idea of beeng well looked after. The meals, owing to the bad cooks, who have no idea of what they ought to know, are in a very bad condition.

Of all the hotels we can reccomend, Hotels: „Russia", Hermitage" the „Central", and the furnished rooms belonging to W. T Gadaloff; Kausmin, and the rooms belonging to Mr Tschighik on the Pokrovsky lane. The first two are in the centre of the town. You meet cheap rooms there; from 50 cop up. The meals are also better for a cheap price; whereas the other two hotels have a nicer appearance. In summer time the inhabitants of Krasnoiarsk find an agreable change in the pretty town gardens (mentioned above). Once a week there is music (a military band). The garden is very well kept. It is very clean, has flowerbeds which are yearly planted with fresh flowers, thereby making the garden look very nice. It is to be greatly regretted that the town administration has given over the garden to the public assembly by contract' for a long period of time gratuitously; to a great disadvantage of the commonwelth. The ma-

nagers, of the assembly, are very undelicate and take advantage of these conditions. On holidays, the entrance fee into the only gardens the town possesses, is very high. The visitors are offered a very poor distraction, viz: fireworks and the leting off of a baloon. (The last is made of 3—4 sheets of silk paper, glued together). As these amusements are always the same, the public is perfectly sick of them. This discontentment has often been expressed in the local newspaper, the „lenisee" but to no avail. Twenty thousand inhabitants against a few dozen members of the assembly and their families yet the rules of the garden remain as they were. In the garden, are the summer appartments of the public assembly. The principal or better said, the only visitors of the garden, are the members and their families. Other people, who would like to have a glass of tea, or simply a glass of water and something to eat: or to play a game of billiards, etc: must pay down 50 cop. and be introduced by one of the members, to get an entrance into the gardens. It is perfectly comprehencible, that, owing to such rules, no traveller can ever get an entrance to the public assembly, as more than 50% them, there is no doubt, have no friends in Krasnoiarsk. Not only to open another buffet, but even to put down a decanter of water, the managers find it extravagant; although, the above mentioned is put down in the contract and ought to have been brought into force long ago.

In the last few years, with the beginning of the railway construction, several new stores have been opened. One of the best is of the firm Godalof brothers.

It is a pity the prices are very high in all the shops in Kranoiarsk. Travellers, from European Russia, are simply schocked. The mershants will not reduce their price in any way, when they could sell their goods much quicker. The result of such an unnaturel state of affairs, is such, that the goods brought from European Russia and taken away to Irkoutsk; a thousand versts further, are sold much cheaper. If the quality of goods were better, it would not be so difficult to put up with. Much is to be desired in that respect. A solid firm with a good quality of goods (colonial) belongs to Mr I. Gadaloff with the only drawback the high prices. Besides the prices are not equal to those in the other magazines of the same firm, the difference is as much as from 10 to 15%. The other colonial magazines belong to Tichomiroff and Savelieff, they have been lately opened.

Stores of ready made clothes boots and travelling utensils, we recommend Gadaloff's, E. Golovanoffs and Rasorenoffs; in the last, the prices are not so high.

As it is absolutaly neccessary for all travellers to know the best shops where you can buy eatables in Krasnojarsk, we reco-

mmend the sausage, bakers and confectioners' shop, belonging to Mr Tschiegik, in the centre of the town. In all these shops the workmen are specialists; masters who have been written for from Moscow; as it is a known fact, that concerning taste and quality there are no better furnishers than are to be had there.

Further, in regard to the sausage shops, we can recommend the shop from Warsow belonging to Mr Dobranz.

Concerning the other shops of the same kind, we cannot recommend the quality of their goods; especially as the prices are different.

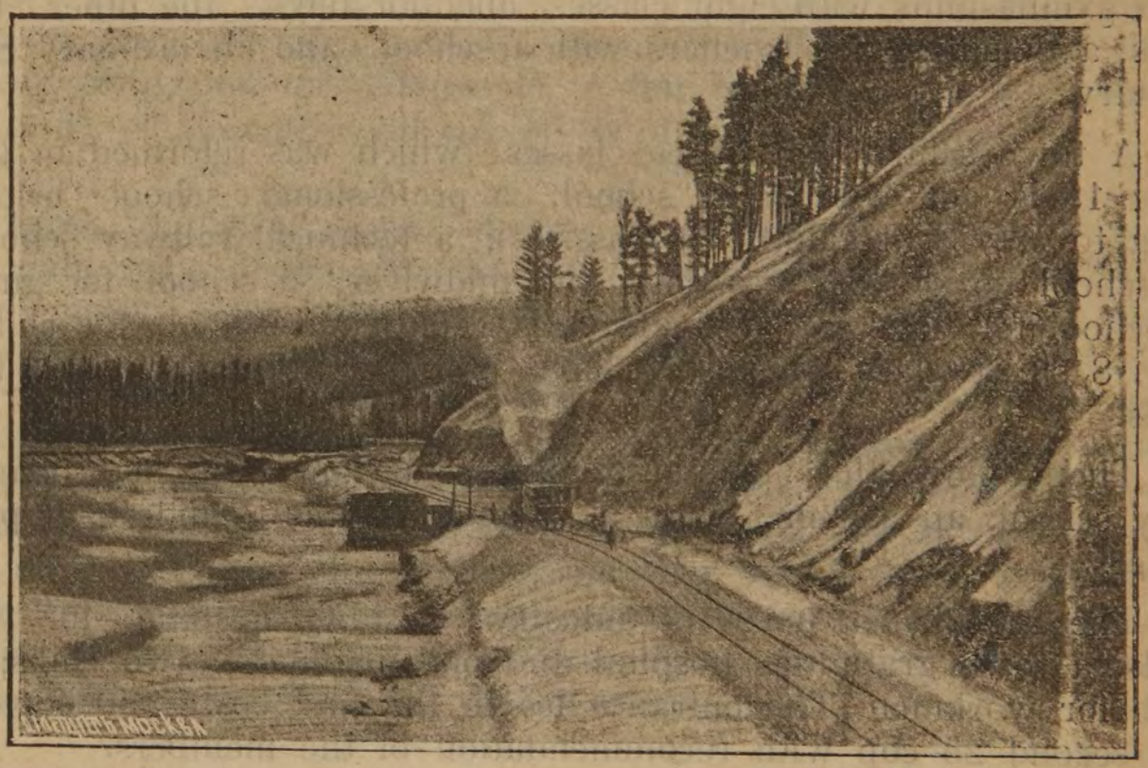

A view on the Great Siberian Railroad.

The railway station lies 1/2 a verst beyond the town. In summer there are steamers belonging to Mr Gadaloff and Siberiakoff, which, run on the river Ienisee, and join Krasnojarsk, Minusinsk and Ieniseisk together. Unfortunately these communications are very irregular.

The prices for passenger fares are fixed according to the judgement of the owner naturally, very high one; which is not just, as the steamers are dirty, uncomfortable and even dangerous.

Among the many curiosities, we give one fact; namely: In the year 1897 on a steamer belonging to Mr Siberiakof the following prices were fixed: from Minusinsk to Sorokino firts class 1 Rbl. 65 cop.; second class, also 1 Rbl 65 cop.; further,

one first class ticket from Minusinsk to Novoselovo 4 Rbls 70 cop.; second class 4 Rbls 30 cop. etc. Generally speaking, there is no regular organisation in these communications. The owners of the steamers running on the Ienisee, ougth to have the care to arrange better means of communication on the river. They ought to regulate the time for starting and take a normal price for passenger tickets. By all these improvements, the owners would only earn universal thankfulness. After the company Popp (capitalist of the governement of Ieniseisk) have bought some steamers, we may expect improvements in the steamship communication.

There are about 300 equipages in the town. Krasnojarsk has two gymnasiums with eight classes, one for boys, the other for girls, a Seminary for teachers with a school, and an ordinary Seminary.

A town school with three classes which was reformed in the year 1888 out of a disrict school; a professional school belonging to Mme Schtegaloff (2 classises); a technical railway school. A school for doctors assistants and midwives; a school for girls, a school for boys and a single class eparchial school for children. 8 single class schools for boys and one prepatory school for girls.

Then follow: the Vladimir children's asylum with a preparatory school; an asylum with a school for the children of prisoners.

The town has a house of industry a town hospital for 155 beds; a town gratuitous hospital and one madhouse; two clubs; a club for workmen. The entrance fee to the first coste 50 cop to the second 25 cop with recommendation of the members.

Of public societies the following are worth noticing: the society of Doctors belonging to the Ieniseesk governmnt: the society of protection to scholars of the Ieniseisk goverment, the society for supporting the preparatory schools for children of Krasnojarsk (they contain a stock of hooks of the popular library) a compartment of the Moscow agricultural society; a society of consumers; a society of lovers of music and litterature; a society of amateurs of the dramatic art; the Senelnikoff benevolent society and others. Detailed particulars of doctors apothecaries schools and societies; we shall give, later on in the chapter of adresses.

In Krasnojarsk are the following printing offices: E. T. Koudriavtzelfs; P. S. Smirnoff's. W. D. Chilin's and one belonging to the governement.

A library belonging to Skorniakoff, a free reading hall in the name of the Holy Virgin Mary.

There are edited the following journals. "The Ienisee,, a litterary and political journal edited by E. T. Kaudriavtzeff. It appears 3 times a week, costs 7 Rbls a year. „News of the governement of Ieniseisk"; an Ecclesiastic journal „Memories of the medical society of Ieniseisk; without a fixed day for appearing.

In the town there is a very good bookshop, belonging to Mr Kamaroff. There are 11 russian churches. of which two are stone caphidrals. 6 stone and 2 wooden chapels; besides an archbishops court with a churc in it. Two monasteries with 25 monks in it.

A roman Catholic church. a protestant church, and one synagogue There is also a branch of the state bank of Russia and a branch of the Siberian bank. A town lombard; a poor hause founded by Schigaloff for old people. A fair is held in the town from the 2-d of December till the 10-th of January.

Kansk. A district town of the Ieniseisk government, lies on the right coast of the river Kan and the neighbouring river Tara. The country is so flat that in spring it is overflooded by the Kan. The town was founded in the year 1628. Its trade and industry are insignificant. Kansk has two schools, one for boys and other for girls. A post and telegraph Station, a bank (state), which yearly operations exceed 150000 Rbls, a hospital and different institutions of the state. Kansk has one hotel and several houses are at the disposal of travellers, but they are so badly organized, that travellers cannot get even a passable meal. The judges of peace, of the first two districts, live there. The population numbers 8237 souls. (5052 m. 3185 wom).

Nijnioudinsk. A district town of the govenment of Irkoutsk. lies under 54° 55′ lat and 68° 50′ l. on the right coast of the river Uda.

It has a very damp climate and is surrounded by rocky mountains. In the year 1684 the Oudinsk blockhouse was built there, (formerly, the year 1652 winter habitations stood there) they were very useful during the collection of the tax from the bouriates. In 1793 Nijnioudinsk was raised to the grade of a town. The inhabitants trade in cattle agricultury, and the growth of vegetables; all together their commerce is insignificant. The town count 5843 peaple 3355 men 2488 wemen). The town has churches, 4 chapels, one synagogue; a progymnasium for girls; a district school; parish schools; one hospital; a prison; post and telegraph station; a distillery; an agricultural store. The town has also a public meeting house and an hotel.

Tulun. A big village on the rivers Ud and Tuluntschic, That name the village took from the bouriate „tulun" a word meaning „sack". The population numbers 3000 souls. In the village are: 2 churches; one school; a hospital; a post and telegraph office; a corn warehause; a salt-ware house; a fabric for matches; 11 inns for travellers; two fairs yearly.

Irkoutsk. The principal town of the governement of Irkoutsk. Residence of the general governor who is the head of the neighbouring governement of Ieniseisk and the district town of Iakoutsk. The archbishops of Irkoutsk and Vercholensk live here. Irkoutsk lies under 52° 16′ N. l. 104° 16′ longitude and 154 mtre above the sea level,on the peninsula which originates from the rivers Angara and Uschakowka, which falls into the Angara. The Angara is a tributary stream of the Ienisee, and is reckoned one of the most rapid in the world; it flows for a length of 66 v. out of the Baikalsee.

Irkoutsk was founded in 1652. The population numbers 51464. (26547 mem 24917 w) The greatest part of the inhabitants are commoners; of the greekfaith, exiles from all ends of Russia. There are almost no foreigners there at all. The Bouriates are seen only at the markets, where they sell hay, corn, and buy needful goods. The town is overrun with jews; they are to be met in all the spheres of the population. Those that are born and have been brougt up here, cane scarcely be taken for jews; they speak russian fluently, without any accent and are perfectly indifferent to their religious customs. Among the rich, higher classes of jews of Irkoutsk the abjuring of their faith does not enstrange them from each other at all. They remain on the same footing as before. The polnish rebellion in the year 1863 was the means of settling a whole colony in Irkoutsk; which, at the present time, is a large commercing and trading people. Of hotels with rooms and restoratives we mention the following: „Deko" and „the Siberian hotel", both on the principal street. In the first there are 28 rooms for travellers from 75 cop. up to 5 Rbls a day. Monthly visitors get 20% taken off that price.

A meal consisting of two dishes, costs, in hotels, 50 cop.; three dishes 60 cop. A tea urn of hot water 10 cop. a candle 15 cop

In the first flat of the „Siberian Hotel" there are several rooms, assigned expressly to travellers, who come to pass the night only; and for people coming for a short time only. To the same purpose serve two other hotels: the „Irkoursk" on the Gramatinskaja street, and the „Europe, ou the Arsenal street. Travellers do not stop there for any length of time. Of furnished rooms arranged

for travellers; we mention the following: „The Amour entrance", with 16 rooms from 1 r. 50 cop.: daily: monthly the price is according to agreement. A sam var of boiling water cost 10 cop. a candle 15 cop. Other furnished rooms belong to Gutzait, and there are others. There are no commissioners about the streets, to bring travellers to the hotels and furnished rooms; in their places are the maids of the hotel, or the coachmen, who invite the travellers to the different hotels and furnished rooms. The lodgins in Irkoutsk are dear and uncomfortable. There are few stone houses in the town. It is almost a wooden town. The interior arrangements of the town are very bad as mentioned before. A quantity of windows with small spaces between; these spaces often serve for doors to be made in them; large clumsy furnaces augment the unhomeliness of the lodgings.

They are so badly plastered that the wind blows often through the walls and floors. There are no small windows for airing the house; ventilation is arranged on a very small scale in some houses; in others there is none at all. Well arranged water closets can be counted by the fingers, there are so few of them. The kitchens are seperated from the dwellign rooms by a cold corridor or they are built in the yard. The front entrance is seldom from the street; you must oftener go through the gate which is locked very early. People coming home at night later than usual; have to wait a long time in the streets; not a pleasant place in winter, to stand on, when the frost is from 20-to, 30-o. The rents are very high; simply enormous; Life in Irkoutsk is very expensive The prices for eatables differ so often, that it is impossible to know beforehand the sum of one's expenditure.

During the last fewyears the price for rye had fallen to 30 cop.; at presen it costs 2 Rbls. There have been times when a pud of rye cost 3 Rbls; price for meat is from 7—10 cop. a pound (generally 10 cop.). From November till May, meat is sold in a frozen state; the so called „warm flesh", you can get only by order. Fish cought in the Baikal sea, such as the omul you get only salted; they cost from 20-to 30 cop. a piece. Fish is the favourite meal of the inhabitants. Second in taste to the omul is the Charius (in Tomsk it is very much liked). Other fish cought in the Baikal sea are: The great sturgeon, sturgeon trout, eelpout. The prices of these fish are high and changeable. There is agood deal of game to be had in the market, without fixed prices for it either. You can get partridges, hazelheus, grouse, ducks, hares, and deers. Vegetables are not to be had here, with the exception of potataes, cabbage and cucumbers, the prices are very high for what there is. The post and telegraph stations are on

the Potshtamsky street. The post-office is very often so crowded, that one has to wait very long time; in such cases it is better to go there from 1 to 2 oclock, a. m.; or in the morning before 9 oclock. At the telegraph office the worst time is from 5 to 6 a. m.; the time when the telegrams, to the state bank and the Siberian publicbank. are being delivered, a private person has a good while to wait at that time.

The telephone is much developped there; the number of abonnents is about 400. Irkoutsk is joined by telephone with the following outskirts:

1) With the place Lisicha (2 versts from the town) There is a warehouse for spirits of wine;

2) with the village Listvinitz. (60 versts from the town on the Baikal Sea. The telephon belongs to the steamship company of Nemcshinoff);

3) with Belagoff's clothmill in the village Telscha (60 versts);

4) with the china works, belonging to Perevaloff (100 verst from the town) The coachmen are pretty good; they stand at the corners of the street, and do not offer their services to any one. The price for a drive during the day is 20 cop.; for an hour you pay 50 cop. From 3—4 Rbls a day and at night the prices are doubled. The private equipages. are not particularly good ones. You see basket carriages and droschkies; caleshes and landaus are seldom seen, except on high days and holidays also at weddings. From Irkoutsk there are 5 post chaise roads:

1) the Moscow road, with its first station Bokovo 131 versts;

2) the Iakutsk post chaise road with the station Chamoutovo at a distance of 21 versts.

3) The Angara post chaise rood. Its first station is Urik 18 v. from the town.

4) The Baikal post chaise rood with its first station Portani; at a distance of 20 versts.

5) The Krugobaikal post chaise rood with Wedentschina at 25 verst from the town.

Besides post horses you can get private horses as well. The steamers running up the Angara unite the following villages with Irkoutsk: The village Listvinitz on the Baikal sea, Barchatoff, the town Balagansk (district town of the Irkoutsk governement, on the left coast of the Angara, 180 versts from the town of Irkoutsk; it was built in the year 1659 in the form of blockhouse. In 1859 it was made a district town. The town has a church, a s h - l: over 1000 inhabitants) and an ironfoundry Nicholaevsk.

There are no fixed days for the coming and setting off of the steamers. Owing to the strong currant of the Angara steamers making the voyage from Irkoutsk to Listvinitz against the cur-

rent, lasts from 16—20 hours Coming back down the stream only 4 hours. The journey on horses takes 6 hours To Usolie, the steamer takes 3—4 hours; backagain 24 hours. A voyage from Irkutsk to the ironfoundry Nicholaevsk and back, lasts from 9 to 10 days.

Irkoutsk is one of the worst arranged towns of the governement. In the whole town the streets are not paved The wooden sidewaks have countless steps, holes and guts The streets are lighted by keroseen lamps, of which there are very few, and they are in a dilapidated condition. There is no idea of canalization in the town, nor is there an aquedut in any of the houses. Irkoutsk has five hospitals. 3 apothecaries, 3 clubs: public assembly. an officer's club und a club for clerks. The theatre which was built

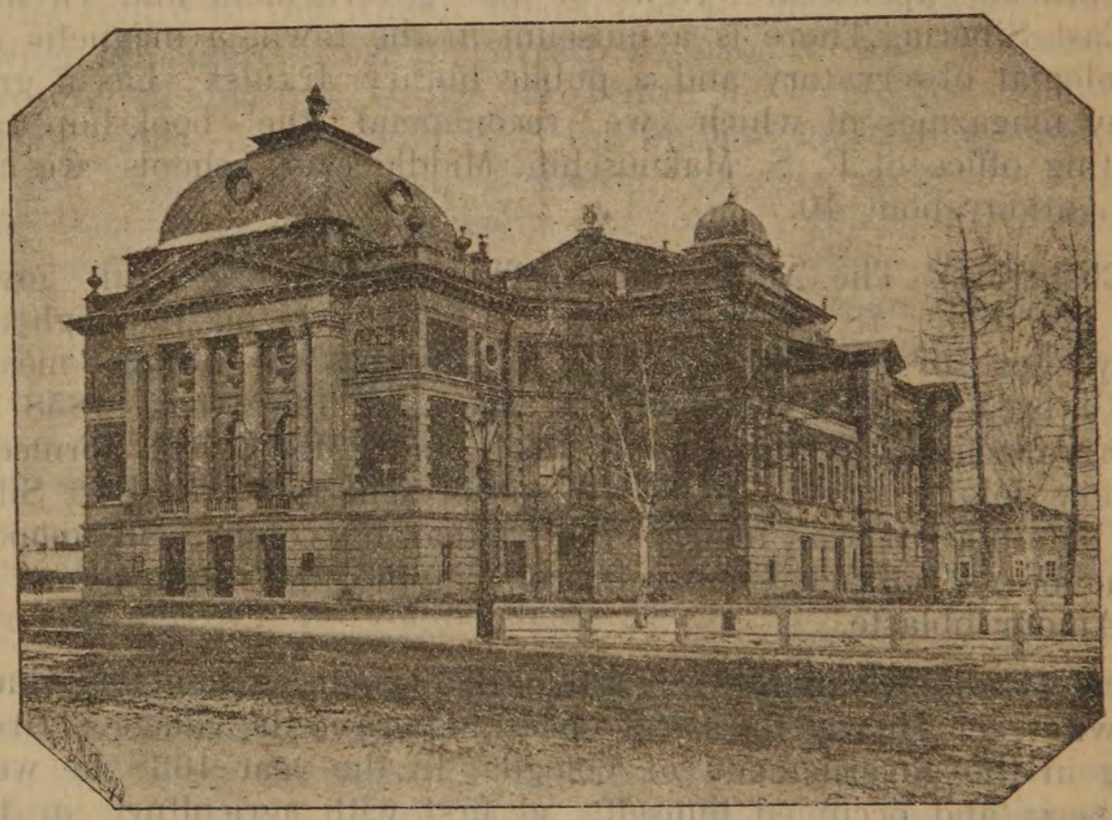

Irkoutsk. The town theatre.

in 1892 on the capital of the Messrs Nemtschinoff and Baranoff, was burnt down on the 27-th of August 1891. The present theatre was built with the capital, the general governor A. D. Goremikin collected for the purpose. The design of the theatre is by the academician Schreter. The building of the theatre cost over 300000 Rbls. On the 30-th of August 1897 it was opened with great pomp and presented to the town community as a gift. The director of the theatre is A. A. Kravschenko, he maintains, a very good dramatic troop, also opera and operatic singers. Representations take

place 4 times a weeck, On Sundays and holidays, the repres ntations take place with raised prices. In Irkoutsk there are 21 russian churches; (19 of which are built of stone); two chapels, one is a roman catholic one; the other is lutheran. 2 jewish synagogues. In the outskirts of Irkoutsk are two monasteries; the Znamensky for women; the Voznesensky for men. Irkoursk has several benevolent societies; a compartment of the First Siberian imperial geographical society: a society of doctors and others. There are published: „The Newspaper" for litterature and polities; the „East circular." edited by the known siberian writer, now descased I. M. Iadrintzeff. At present it is edited by I. I. Popoff.

There appear also notices of the geographical society; advertisements of the town council; notices of the doctor's assemblies and official expenditure; News of the governement and circulars of East Siberia. There is a museum in the town, a magnetic and astrologial observatory and a public library. Irkutsk has a great many magazines of which we recommend the bookshop and printing office of P. S. Makouschin. Middle class schools we could mention about 40.

Chabarovsk. The Amour administration of the general governor. lies under 48° 28′ n. l. and 135° 7′ l; on the high and rocky shore of the Ussouri where it falls into the Amour measuring a breadth of 3 versts at that place. In the year 1858 the governor-general of the Amour, the Count Mouravieff formed a military colony, called the 13-th (at present the 3 rd East Siberian batallion) It was named the Chabaroff colony, in memory of the brave cossack Chabaroff, one of the first discoverers of the Amour oblaste.

Ierofei Pavloff Chabaroff was a remarkable man, without any education whatever. He was the son of a peasant born in the village of Great Ustug in the governement of Vologda. In the year 1638 he went to Siberia and occupied himself, at first with agricultury in the outskirts of Ienniseisk. He had, however, another mission to fulfil. He put agricultury aside, and organizing a company of cossacks, about 70 men, he undertook a campaign into the unknown regions of Siberia conquering all on his way. After wandering through the country and along the river Lena, Chabaroff appeared on the Amour in the year 1651 with a company of all sorts of peaple. There were tradesmen, valliant fighters and 21 kossacks given over to him by a general in chief.

In the course of some tine from (1651—1653) Chabaroff made a number of victorious compaigns on the Amour. In many places he built blockhouses.

We shall now procide with the interrupted history of the village Chabaroff.

Owing ts its good situation, the village developed itself very soon. To the military people who lived there, merchans, exiles and peasants, joined themselves by and by, and occupied themselves with agricultury. In the year 1880, the village Chabarovka was raised to the grade of a town, and called Chabarovsk, in the year 1893. Its remarkably favourable situation promises it a brilliant future. As Chabarovsk lies on the spot where the rivers Amour and Ussouri join their waters and on the borders of the Amour oblaste, it serves as a centre of exchange for goods wich are brought down and up those rivers This locality is of a great importance, as it unites Chabarovsk with two ends of Siberia, namely: Nicholaevsk and the whole Ussouri oblaste. Besides, the town itself is the centre of the Amour oblaste, as it lies between the following principal towns: Blagoveschtschinsk, Nicholaevsk and Vladivostok. Chabarovsk is also the centre for commerce of furs especialy sable. In june and july, the chinese merchants come down bu the Ussouri, even from Sunhara; to sell sable furs. which they themselves get in exchange for other goods. The furs are purchased from inhabitants and merchants, who come for that purpose, from Tschita; they are also brought from Irkoutsk. The number of furs brought for sale rises to 20000 skins. According to the latest census, there are 14932 inhabitants. To a 100 m. there are 28 women. If the military men, numbering 4000 who form the garrison of the town, are excluded from the whole number of inhabitants, you may devide them in the following manner: 7177 russian iohabitants; 446 colonists; 106 hard labourers: the rest are chinese and japanese.

The chinese who are mostly the firsh inhabitants of the place, lived, until now, in the so called chinese outskirts, on the artillery hill, along the coast of the Amour. All the goods, brought by way of the river Sungara, were stored here. As the Chinese were living higher up the river, the lower part of the town, got into a very bad sanitary state. The uncleanleness of the chinese, the dreadful dirt you find in their dwellings and in the streets are universaly known. Living on the shores of the Amour, they threw the refuse into the river, and you may imagine the cleanliness of the water! After much deliberation, the town council proposed to the chinese, to move lower down the stream, beyond the town, and rent the ground for their habitations; so that their dirt should not injure the other inhabitants living in the town. In Chabarovsk are all the central administrations and establishments for public anstructin. There are:- the chancery of the governor-general; the

staff office; the intendant's office, the medical, artillery, and engineering administrations. Of civil establishments we mention: the control office, the excise adminisration, the state treasury; a branch of the state bank; the administration of the Amour post and telegraph offices; the justice of peace. Chabarovsk has the following establishments for the sick: the Chabarovsk hospital for 10 beds; the town hospital for 15 beds (10 for men 5 are for women); on the railway station, at a distance of two versts from the town, there is a hospital for the people serving on the Ussuri line; besides the Alexander-Kseninsker society of sisters of charity is worth noticing; they have one ambulance for sick people who come for advice daily. At present a pretty stone house is being erected for the society besides the home for the sisters of charity. A gratuitous obstetric establishment is being built, for poor women. Generally speaking medical help to the poor is in a very bad state in Chabarovsk. The above mentioned town hospital, which is in an old rotten house is very narrow and small there is no separate apartment for infectious deseases. The organization of this hospital is in such a bad condition, that only a houseless poor man goes there, butno citizen. In the town thereis an Apothecary; two churches, one of them is very old and built of wood. The other is a pretty looking stone building, and stands on the shore of the Amour and the principal street. There are two private churches, one in the house of the governor general, and the second in the preparatory school of the cadet-corps. Of schools, the following are worth mentioning: one gymnasium for girls, a technical railway school, a town school with two classes, for boys; the Alexeevsky preparotary shool for boys and girls. (This school was built in remembrance of the visit of the grand duke Alexis Alexandrovitsch; a parish school, and the preparatory school for the cadet corps. Then there are: a department of the Pri-Amour imperial geographical society with a museum of natural history and sciencies, with a public library, a commitee for public lectures; benevolent societies, and a voluntary fire brigade. There is also a bacteriological station. As for newspapers, the „Pri-Amour News". a daily paper is printed here. In town there are three hotels, one on the Protodiaconoff street, „hotel London" in which there are rooms to be got from 1 to 3 Rbls; they are better and cleaner than in the other hotels; the food is very good; there also are billiards.

The other two hotels „Zwesdotschka", and the „Oriental" are on the Engineernaja street in small dirty houses. Besides these, there are rooms for travellers on the great-street in the house of. Georgoedepulo, which, are very clean, and the meals are very good and cheap. In the officers club are several rooms, which

are let to military travellers gratuitously, for a short time. For poor people there is an inn, and a lodging house, which are let by the administration of the town. The largest firms are to be mentioned: 1) Tchurin & C°, Emeri, Plusnin, all three deal in manufacturing goods; 2) Piankoff, Chlebnikoff, Elwanger, deal in colonial goods. 3) Springk, on the great street, deals in pans, dishes & iron.

The firm Kunst & Alberz in Chabarovsk have a warehouse and whole sale, there is also a store of the military economical society, belonging to the Chabarovsk garrisson; and two confectioners.

The living in Chabarovsk, is very dear; good lodgings are al most not to be had. For a small room, without dinner you pay 15 Rbls a month. In the whole country, the roads are very bad; there is no idea of a pavement.

There are no highroods; in summer all voyages, are done by steamer, and on the ice, in winter. In the spring and autumn, during the formation of the ice all communications are stopped for 5—6 weeks, so that the inhabitants are cut off from the outside world. The erection of the railroad, put an end to this. At that unhappy time the telegraph was the only way of connection with european Russia. The climate in Chabarovsk and its vicinity is a very good one. Chabarovsk has a very good communication with Blagovestschinsk, Stretinsk, Nicholaevsk & Vladivostok in summer, because it lies in the centre of the line of the steamship traffic. The steamers go, on the Ussouri, only as far as the station Iman, (from here to Vladivostok, the journey lasts, one day longer by rail). The „Amour steamnavigating and trading Company" now has about 40 steamers in action.

The Ussouri Raiway line.

The Ussouri railway line can be divided into two parts: 1) the southern part from the town Vladivostok (the bay along the shore of the Pacific Ocean) to the station Mouravieff-Amoursk, called so in remembrance of the Count Mouravieff, who lived on the Amour. Until the year 1894 this station was simply called: Graffskaja, bearing the same name as the village, which lies about 8 versts from there, 2) the northern part from the station Mouravieff-Amoursk, to Chabarovsk. The length of the southern part to the station Iman, where the river of the same name, (a right tributary stream of the Ussouri passes) and from where the beginning of the northern part should be reckoned, is 387 versts.

Vladivostok is the limit of the great Siberian highroad (at present this road looses its importance, through the erection of the new railroad.) and is the district town of the Pri-Amour oblaste, with a man-of-war harbour.

Vladivostok lies under the 43° 6′ N. lat and 131° 54′ long from Poulkovo. 9877 versts from Petersburg, and 9300 from Moscow.

The town lies on the south part of the peninsula Mouravieff-Amoursk which sticks out into the bay of Peter the Great (the biggist in the Japan sea). Vladivostok lies along the northwestern shore of the bay „the Golden-Horn" and the eastern shore of



The Ghiliakes on the Sachaline Island offering a bear.

the Amour bay (a part of the bay of Peter the Great). The bay Goldon Horn, was taken by Russia, in 1860 on the 20-th of Iune, and was raised to the grade of a town in 1880, and made a seperate governement, but in the year 1888, it was given to the sea oblaste, and made a district town. The inhabitants number 28896 people; of whom only $^1/_6$ women. This peculiarity makes itself felt in the household; a russian maid in Vladivostok, is very difficult. to find, therefore the chinese are met every where; they fulfil all work that of a maid, they wash, cook and nurse. The climate is a very bad one. The population consists: of russians, chinese, coreans and japaneese. The trade is principally in foreign hands, who dispose of a great capital; this is necessary here, because it can be returned only once a year.

Perm's commencement was the copper melting hut of Lagoshinsky, which was built here in 1723, but in 1780 it was raised to a town which was called Perm.

Perm lies on the river Kama, a little lower than the mouth of the tributary stream Tchussowaja. opposite to a convenient pass over the Ural-Mountains. The population of the town is, according to the last cencus 40,000 including the women. There are several schools, two gymnasiums. one for boys and one for girls, one Realschool a seminary and a Railway school. Further there are a Theater, printing office, a library, several russian churches, 5 Bankhouses and over 30 different kind of fabri s. One of them is a very large gun-shop belonging to the state. This town does an important business and has a lot of magazines, several Hotels, (of which we mention the „Bircheway") Furnished rooms and Inns. Further there are two newspapers, the „Perm-Governements News" & „Perm Eparchial News" The town is of a great importance as it lies on the two rivers and the Railway. There are warehouses for goods coming from european Russia to Siberia. Perm did not loose any of its importancy in consequence of the new Railway, because the transport of goods by water (Volga, Kama & Obi) will always exist, as in comparance with the Railway-freight, the former is much cheaper and the merchants choose very often this way and not that by Rail.

Talking about Perm, we cannot pass the District town of Irbit, without mentioning it.

The name „Irbit" is well known on account of the fair, which is held at that place once a year (of which we have alreay spoken). This fair attracted always a great many of Siberian merchants and does so still, as it is the central market for asiatic and european goods.

Irbit is a District town of the governement Perm, lies on the river Irbit. is well known through its fair as above mentioned, which is held from the 1-t of February till the 1-t of March. The town is not large; the population is only 5855, most part of which is occupied byhtheir agricultural work.

Irbit was founded in the year 1633, in form of a village on the high road and in the year 1781 it was made a town; the fair has been held there since 1644. At the time of Pougatchoffs agitation, this place was fortified and the siege was raised by Pougatchoff.

The greatest part of the houses are usually not inhabited, because many hauses are occupied only 2 months in the year, during the fair. The biggest houses of the town belong also to the

fair, as the Hotel, the Exchange; during the fair the Hotel and all the other houses are filled with people; there is also a lot of amusement, as usual in such cases.

During the fair there are dramatic artists and one can see performances in the Hotels also; singing, dancing music and other nonsence.

There are 3 schools, one 3 class town school, one progymnasium for girls and Handworking school, 2 Hospitals & 4 Doctors. Irbit represents a place on which a great lot of goods from Europe going to the East, meet with a lot of goods, comming from there and going to the Wesh. The importance of Irbit, is not the same since the opening of the Railway: the fair in 1893 made a vent of 48,409,800 Roubles, but in 1898 the sum was very much lower.

Ekaterinburg, at present a District town of the governement Perm was founded in the year of 1721—1723, it has a population of 40,000 men and women. There are the Tichwin Nunery 2 cathedrals, 10 russian churchs, 3 old russian churches and 1 tempel, two chapels one Evangelic-Lutheran church, one Roman catholic church, one Mosque, one synagogue. The Police station and Administrations, the District court and common court, Exchequer, Excise Administration, Bank of state, a Town & Siberian Banks, a Branch of the Volga Kama commerce, Bank, Bankers offices, the Administration of the Ural-Mountains, Post & Telegraph offices, the Administration of the Ural Railway and a Consistorium. The following schools are in the town: one gymnasium for boys and one for girls, one Realschool, one ecclesiastic school, a 3 and a 4 class town schools, several preparatory schools, and a parish school. Then there are an Imperial Lapidary shop, a Magnetic and Meteorological Observatory several Benevolent societies, one lodging house for the poor, a town hospital, one Obstetrical Establishment, the Ural society of friends of the natural sciences (their works are printed) Hunting Society, a voluntary fire Brigade, Cyclists Society, Society of Clerks, Musical Society etc. In Ekaterinbourg are two clubs: one for the nobility the other for commoners; the first club is in the house of Charitonoff, in summer, and has a stage arrangement: there is a stone Theater also.

Newspapers there are: the „Eparchial News“ and three private Newspapers, the „Ural“ (used to be the Ekaterinburg weekly gazette) the Political & Literary Gazette, the Trades correspondent (a daily, bringing special news from the exchange).

In the last few years. the trade in russian goods, has improved very much between Vladivostok and Odessa, since the regular communication had taken place: in 1895 the import of russian goods was over one million Rbls more, than that of foreign goods. The position of this town as the best russian harbour on the pacific ocean. makes it an important trading place with its neighbourhood. Although Vladivostok stands on a very low step in respect to trade, comparing with the second class harbours of China and Iapan; there is no doubt, that it has a very bright future. and will soon rise in importance after the erection of the railway. The main articles of import are: flour, rice, tea, sugar, spirits, and manufactured goods, colonial and iron wares.

The export consisting of raw materials only, is not very large and is in the hands of Chinese; the principal articles of export are: deer-horns, sea-cabbage, crabs, dried fish etc. It is not to be forgotten that Vladivostok is a Portofranco, but it will not last long.

In Vladivostok are: a lutheran church, a catholic church and two russian churches, a chinese tempel a japanese praying house; two scientific societies, the study of the Amour district (this study is under the protection of the Grand Duke Alexandre Michailowitch, it possesses a Museum of 58 collections consisting of 7706 objects and a library which represents a collection of 1500 volumes); further thers is an Association of doctors of the „southern Ussury District" further there are to notice the nice Marine library with a large reading room, which is opened to the public for a payment of 12 Roubles a year; one Penevolent society, the society of saving on Waters (this society has many stations) a Branch of the Red-Kross, a society of hunters who possess several islands on which the members have a regular hunting; a society for singing & lovers of music, gimnastik society, a society for public lecture, (consists of 150 menbers).

There are two clubs, the officers-club and the Marine club; further there are: one society of merchant's clerks, the Branches of the State-Bank, of Russian China-Bank, of the Iarosslaw-Kosstroma-Agrarbank.

There is a great want of school, there is only one gymnasium for boys and several common schools. An institute for studiing the oriental languages: the chinese, Iapanese, & corean, is in project, but it is not yet decided when this institute will be opened.

In town there is one hospital, an Apothecary and some Doctors are there; a Bookshop belonging to S. A. Sousinoff. There are also two newspapers, the „Vladivostok" & „The Far East", two Hotels, the best of them is „Hotel of the Golden Horn" some Inns, and coachmen are here; the tax is 40 cop. for a drive or 80 cop an hour.

Theater is being built and the performances are given at present at the „Hotel of the Golden Horn".

The quantity of steamers running between the Japanese, chinese ports and the port of Vladivostok as a regular communication. in the last few years increased very considerably.

The Firm Kunst & Albert, a new firm, lets their steamers run between Vladivostok & Kongkong, Shanhai, Tchifu & Nagasacky; an other steamer, belonging to a merchant S. Ole, makes the trip between Chacodate-Vladivostok and Chacodate-Korssakowsk (on the island Shachalin).

There are 1269 wooden and 251 stone houses, in the town.

The Ural Railway.

The line of the Ural Railway which goes from Tiumen, (the last Siberian town in the province of the governement of Tobolsk) to Perm, combines the Siberian watervays (from Tomsk to Tiumen through the rivers Obi, Irtish, Tobol, Toora) with european Russia. This way goes from Perm to Novgorod through the rivers: Volga and Kama.

From Perm to Nishney-Novgorod and back run, the steamers of the firms: I. I. Lubimoff, Kamensky brothers and Koudriaftzoff. The steamers are devided into two cathegories, the quick going steamers and those which go for a reduced price (cheap boats).

The starting and arrival of the steamers fall in with that of the Railway.

Although it is not our task to name all the steamers communications of european Russia, yet we shall point out two lines of steamers for the convenience of travellers who intend going by water to Siberia.

These two lines from Nishny-Novgorod & to Perm and back, belong to the Steamship Navigating company I. I. Liubimoff & the second, to Brothers Kamensky.

Perm is a governement town, lies under 58° 1′ N. l. & 74° 6′ l. was founded in the first quarter of the XVIII century.

Hotels: „Amerika" „Victoria". „Plotnikoff" (with rooms at a price from one Rouble per day) several Inns. Furnished rooms for travellers (belonging to M-rs Atamanoff. Wunder and others) There are a great many good magazines: two fairs are held there, and a weekly bazar.

The works employ about 2000 workmen and the value of their manufactured goods is over 2 000.000 Roubles a year. The town makes the impression of a niee european town by its nice and clean houses. The local newspapers are very popular, the oldest of these is (founded 1878) the „Ural", which was converted into a daily—newspaper, from a weekly one, and now, it is one of the best provincial newspapers. The other gazette, the Trades Correspondent, is as good as the first mentioned, does its duty in the best way. The history of Ekaterinbourg has nothing interesting, excepting, that the first school was opened in 1724, the visit of Emperor Alexander the I-st in 1824; in the year 1874 the first district Court of justice, the first gazette was printed in 1878 and in 1886 the Ural Siberian Railway was built.

The Mantchury (western chinese) Railway.

The length of the Mantchury Railway will be 1920 versts, of which there are 496. versts in Siberian Districts and 1426 versts on the chinese tirritory. The station Onon is the commencement of this Railway (between Missowaja & Stretinsk) that line goes over into the Mantchury Lands and pass the following Mantchurian towns: Zizikar, Chalantchen & Ningutu, from here the line goes to the Russian station Nikolskaja and will be connected there with the Russian Railway.

The length of the main line in the direction—Onon—Stretensk —Pokrovskaja—Chabarovsk—Nikolskoje, is 2434 versts. So the first line will be shorter in the direction trough Mauchury as much as 516 versts and will be doubtless the best. The contract with China, concerning the erection of the Railway was signed on the 27-th of August 1896.

The erection of this Railway was transmitted to the Administration of the „Russian-China Bank" who composed the Project of the Statutes for the Society of this line. These statutes where confirmed by His Imperial Majesry on the 4-th of December 1896. The actionary capital of the Society is 5 million Roubles, devided in 100 shares a 500 Roubles each. According to the agreement made with the Chinese Empire this Railway, after the expiration of 80 years goes over into the possession of China without

any payment, but the Chinese governement has the right to purchase the whole staff, 36 year after the connection was made and the whole Railway was finished.

Mantchurie measures 600,000 square □ versts and belongs to China, or better to say to the Emperors of China, whose Dynasty belongs thereto. There are about 12,000,000 inhabitants, one million of these are Mantshures the others are Chinese, Buriates, Tchiptchines, Olotes, Orotchenes, Koreans and some other people of the tungusse & mongolish types.

The communication by water in Siberia.

I.

Communication of Steamers on the Siberian Rivers.

Along the Obi-Bassin-Rivers.

The Obi, is formed through the junction of the two rivers: Bii & Katun, in the vicinity of the town Biisk After passing 2500 versts (one verst=3500 engl feet) (4880 versts if taken as commencement, the Irtish), the Obi falls into the Obi-Bay, forming several arms. The depth of this river varies from 2 to 20 fathoms (one fathom=8 engl. feet) and its breadth from $^3/_4$ to 3 versts: In several plases it forms open spaces, then runs into many arms, forming a great many islands. Its main tributary streams are: the Irtish Tom, Tchulim, Ket, Ssossna, Iougan, Wach & others. In the Bassin of the Obi, there is a good deal of fish, principaly the following: Perch, Common Gremille, Pike, Eelpout, Sturgeon, Salmon, Crucian-carps, Gudgeon, White-fish, the Sterlet, the River-Loach-Groundling Lamprey and others.

The western Siberian-Steam navigation upon the rivers of the Obi-Bassin began in 1844.

In the year 1859, there were only 5 steamers, 1860=12 in 1864=16, in 1866=26, 1880=36, in 1883=50, in 1890=65, 1895=120 steamers.

Out of these, 105 steamers belonging to private persons and the rest of 15 steamers, to different Institutions of the governement. Owing to the number of steamers, the owners may be placed here as follows: The Company Kourbatoff & Ignatoff have 15 steamers, Korniloff=11, the Bohosslawsky Mining-District=9 the firm Plotnikoffs Sons=9, the Company Trapeznikoff=8, E. A. Shernakoff=5, Morozoff=4, The Ssosswin-Works of Strouve &

C;=3, Gousseff=3, Pjatkoff brother, Kolmakoff Town of Omsk, E. A. Melnikoff=have each 2 steamers, W. Eldstein and others 24 have each one steamer.

The Obi-Bassin with its tributary streams is the principal waterway of western Siberia. The way goes throuh fertile lands and unites western Siberia with Russian Europe, the Kingdom of China and the shores of the (northern-Ice-Sea) Arctic sea. There is no doubt that the steam-communication on these rivers will develope itself in a very large style, and although the railway is built thither, it will not injure the development of the steamship communication a bit, because the transport of different goods is much cheaper by water than by rail, as we mentioned before already. There are four lines on the Obi-Bassin rivers on wihch steamers communicate:

1) between Tomsk, Tobolsk & Tiumen;
2) „ Tiumen, Tobolsk, Omsk & Ssemipalatinsk;
3) „ Tomsk, Barnaul & Biisk;
4) „ Tomsk and Tchulim.

The steamers of the fist line run on following rivers: Tom, Obi, Irtish, Tobol & Tura; second line—Tura, Tobol & Irtish.

The part between Tomsk & Tiumen, is kept mostly by big steamers, as f. i those, belonging to the Company Kaurbatoff and Ignatoff, to the firm Trapeznikoff, to the Bogosslawsky-Mining-District, the fim Plotnikoff & Sons. W. Karniloff, Morozoff and Charnakoff.

There steamers make the voyage through to Barnaul, Biisk, Atchinsk & Ssemipalatinsk; only the steamers belonging to Charnakoff & Morozoff, do not go as far as Atcihnsk & Ssemipalatinsk.

Last year the communication between Tomsk & Kriwotchekowo was held principally by following steamers: „Kormiletz" belonging to M-rs Melnikoff, „Lijubimetz" to W. Eldestein and „Boris" to H. Plotnikoff.

The cost of the voyage was not fixed, because it depended upon the time of the year and the number of passengers, only the steamers of H. Kourbatoff. Ignatoff and of the firm Trapeznikoff have kept to a certain time in the starting & the arriving of their steamers; they made the voyage once a week.

The others do not keep a certain time and go according to the owners private consideration.

Tiumen is the starting point ot the steamers and the last station of the Ural Railway. It is the distri t town of the governement of Tobolsk and lies under the 57° 10′ N. & 83° 12′ L, from S.-Petersburg—2645½ versts, from Moskow 2184½ versts.

Tiumen is one of the oldest towns of Siberia, it was known at the time of the domination of the Tartars and was called— „Tchangi—Tura" in the middle of the XV century. The name „Tiumin" comes from the tartaric „tiu"—property, and „miat" I. this together would be „my property". In 1470, a Khan of Tiumen named himself in a letter to the Grand Duke of Moscow— „Tzar of Turan and Siberia" (of the town „Siberia" or „Isker", which was founded in the first part of the XV century on the North-West of Tiumen; or in the turanish property). In the year 1505, the Khan of Tiumen was slain by the Wojevoda Duke Kower at the time when he went against the town of Perm. Seventy five years after this, in the year 1581 Tiumen (and Isker) was taken by Ermak. In 1586, after the death of Ermak, the Wojewoda W. Sukin & I. Miassnoi after reaching Tchangi—Turi, founded the first Siberian town and named it Tiumen, after the last Khan of this place. The relics of this old town are a wall and a trench, to be seen in that part of Tiumen which is called the Zar-survivor (Zarewoje-Gorodishtche). According to the last census, there are 29,588 inhabitants in Tiumen. As regards business, Tiumen always was an important place; (some time before the erection of the great Siberian-Railway) Owing to the water communication from Tomsk and further, the neighbourhood of Ekaterinbourg & Perm, it was the nearest point of connection with Russian Europe. Tiumen always was the centre of all Steamship-lines Freight & Postways, between european Russia and Siberia. It lost a little of its significance through the erection of the Ural Railway, although it takes the first place of all towns of western Siberia through its water communications.

Relatively to the number of inhabitants, Tiumen takes the first place between the towns of western Siberia. In the centre of the town we see 2—3 straight streets, but the other part of the town is very unsemetrical owing to circumstances or becouse the old town was already built in that way. There are about 3000 houses, the most of which are built of wood; now they commence to build houses of bricks more than before.

Leather is manufactured here principally, there are about 100 tanneries with a production of more than one million Roubles a year; then woolen carpets and brodny are manufactured there, (Brodny, are a sort of Siberian boots) and keep thousands of people at work. The carpets made in Tiumen are spread far over Siberia and its frontier & abroad. They are made of common wool and are of great durability.

The price of such a carpet is a very low one, for instance, a very heavy thick carpet of 8 feet by 6 feet, costs from 5 to 6 Roubles; the only fault is, that the design, although taken from

russian samples, looks very clumsy and tasteless. In Tiumen a fair is held once a year, beginning on the 20-th of June and asting until the 20-th of July.

The first fair was held here in the year 1845; the transfer in the two first years was about 4 million Roubles each, after that it began to sink and at last, in the year of 1850 the transfer was only 500 000 Roubles.

Before, the fair was held from the 1-t of January till the 2-nd of February, then the date was altered into the 20-th of June and the 20-th of July, and the transfer began to rise, so that in the year 1893 there was a stock of goods, worth of 1,777,580 Roubles, and goods were sold for 14 444,380 Roubles.



Tomsk. The Millionaja street.

In the next years we see these sums decreasing, but the importance of Tiumen does not lie in the fair, but in its situation as already mentioned, on the waterway and the Ural-Railway. At present, there are about 10 schools. Two clubs with their own summer localities. (Married members pay 10 Roubles, unmarried only 5 R. a year, for the membership of the first club.

The second club is a clereks club, owns a stage with decorations and very imposant library (over 4000 vol). In winter there are festivities with dancing and masquerades. In town there is a telephon and several piers for steamers; 2 gardens, one at the railway station (about 2 versts from town) the other lies out of town (still further than the first).

Then there is a Monastery and 15 orthodox churches. The monastery is a third class establishment and is called the „Tiumen-Holy-Trinity-Monastery", it standes in a picturesque country on the high shore of the river Tura; it is very well constructed and furnished with great comfort.

Here we find the grave of the celebrated siberian Mitropolitain Filophei Lestchinsky (as a monk-Teodor), a contemporary of Peter the Great.

Filophei Lestchinsky was one of the most remarkable men of that period; although that time was very rich with energetic and great men; during his life, in Siberia, (25 years), he christened over 40,000 Ostiakes, Vagules, Tartars, Tunguses etc and established 37 churches in these districts. He was not in the least forced to do this, but did it all of his own will and christian love and kindness. it is worth paying attention to the Snamensky-Church with the image of Holy Virgin Mary.

This image is respected by a great many people far over Siberia, because, by their belief, it saved the land from cholera of 1840; the image is remarkable on account of its costly decorations.

There are also several benevolent societies, 2 Apothecaries a chemists shop, 6 Doctors, several midwives, doctors-assistant; one theatre belonging to H. Tekoutjeff, 2 Hôtels, a Bank and a branch of the Siberian Mercantil Bank, a book-shop, etc. Since 1897, a gazette is published here, „the Siberian Mercantile Gazette" wereof A. A. Kriloff is the editor; this gazette is a dail ypaper. There are a great many shops in town, 3 printing offices, one of them belonging to Mr Kriloff. There are also 3 Photographers, one cloth manufactury; there are equipages in town, but no tax.

Tobolsk is the governement-town of the governement Tobolsk; it lies under 58° 12′ N. l. & 85° 14′ L, right oposite the river Tobol, on the right shore of the river „Irtish", on the spot where the Irtish makes a sharp bend to the north. The town was founded in 1587 by the chief Daniel Tchulkoff, in 1808 it was made to a governement town of Siberia (by the first devizion of Russia into governements) This governement contains not only Siberia, but the governement of Perm, as well and a part of Viatka. According to the last census there are 20,427 inhabitants; it lies partly on the steep shore of the Irtish and partly on low land between the high lands and the bed of the river.

This low land has been formed in consequense of some slips of the shore, and after shows some trenches with muddy water.

In the streets, the buildings are of wood and brick, which are badly constructed.

This muddy and unhealthy part of Tobolsk is often flooded by the Irtish; there was a proposition of removing this part of the town to a more suitable place.

Tobolsk looks, from a distance, by the side of the Irtish, very handsome, with its Churches & Castle on the hill and other constructions around them.

This town, once flourished over all Siberia.

Before Ermak Timofeewitchs arrival in Siberia, (of whom we shall say a few words later on) there was a tartar town in the place of Tobolsk, under the name of the Panine-Bugor, also Bilzu-Tuta, what means—„the wives town". Very likely, one of Kutchums wives lived in this town, which took its name from that circumstance. This town was destroyed and left by the former natives, when the Kossacks came. At the time of the foundation of Tobolsk, a Blockhouse stood at this place which was built at the mouth of one of the tributary streams of the Tobol and was named the old Tobol.

Ermak-Timofejewitch, the conqueror of Siberia, was Ataman (Chieftain) of a band of free Kossacks, who lived by robbery on the Volga.

They principally plundered the vessels of the merchants passing down the Volga.

It is not known where he came from, also his real name is not known; some say that he was called Ermolai before, some again, that Ermak is Hermann or Eremei. According to some annals, Ermak is nothing else than a nickname, and his proper name was Wassilly. The doings of Ermak's band forced the Russian government to adopt energetic means to stop the robberies. Ermak then ran to save himself from the moskovite troops and hid himself with 500 or 600 kossacks near the river Tchussowskaja in the towns of Stroganoff (in the districts of the governement Perm). Here Frmak lived on the estates of Stroganoff, which he guarded and protected from attacks of the neighbours (others say that Stroganoff invited the kossacks for this purpose himself). In the year 1581, Ermak was supplyed with arms by Stroganoff and went over the Ural. At first they went along the Tchussowaja and made their winter quarters at the Sheraul, but in the spring of the following year, they reached the river Tura, where they defeated two throngs of tartars; at onee, Kutchum sent a strong army against the Kossacks but this, as well, was slain by Ermak, on the shores of the Tobol. On the Irtish the tartars were slain altogeher; in consequence of that, Kutchum left his residence „Sibir" on the 26-t October 1582.

After such success Ermak sent a messenger, the Ataman John Koltzo, to the Czar John the IV. The Czar recieved them mercifully and forgave them their former robberies and made Ermak a Duke of Siberia, after giving them a good many presents. John the IV took the new land under his charge. Ermak died on the 6-th August 1584. Some say that he was drowned saving a struge, (a sort of a large boat) which Kutchums people had hold of, at night.

Now we shall return to the description of Tobolsk. The interesting part of Tobolsk (what may be interesting to the traveler) is the hilly part of the town where once, (before the capture of Tobolsk) the tent of the Khan of Siberia was standing. At

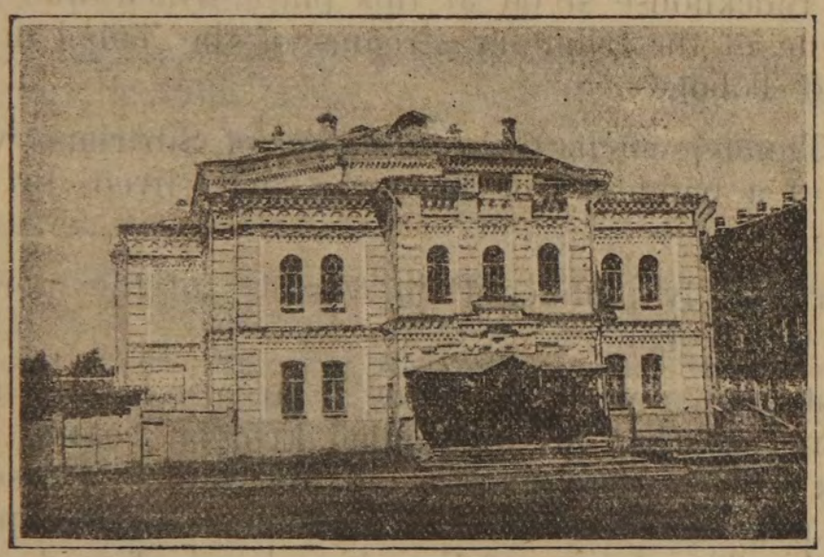

The Koroleff's theater in Tomsk.

first we see the Castle on the top of the hill, enclosed by a wall and a tower, which is known by the name „the sweedish" because this town was build by sweeds, who were sent here after the celebrated battle of Poltava.

Not far from here we find a museum, the pride of Tobolsk The most precious object in this museum is the library which is very rich in manuscripts concerning Siberia.

This library exists through the efforts of the former librarian I. N. Mamejeff and the traveller I. K. Golubijeff.

The library is always open for the public.

The entrance fee is a very small one.

Tobolsk has a Catholic church, one jewish synagogue, one apothecary, three printing offices, several photographers a pownshop (belonging to Ssuchanoff), a public library, a bookseller's, two Banks: a Town-Bank, which was founded in 1866, and a branch of the Bank of State. 20 schools (a pity that one part of these schools are situated in that low part of the town).

In Tobolsk is printed the „Siberian list" a private gazette which bears the character of a mercantile and manufacturing gazette

There are edited also „Diocesan Messenger" the „Tobolsk Governement messenger" „the official part of which, used to be very large and interesting as a great number of important news concerning Siberia, appeared there; but since 1888 that paper does not appear anymore. The „Tobolsk-Governement-Messenger" gives informations once or twice a month on agriculture and is composed by the Governements-agronome H. Skallosouboff; a yearly report of the Tobolsk Museum".

There are 14 Doctors 3 veterinary surgeons several doctors-assistants and midwives, a Hospital belonging to the town a military Hospital, a Veterinary Hospital at the Veterinary School, also there are hospitals at the prison and at some of the Schools. There is a fair held, named the Michailowskaja, from the 1-t of November, to the 1-t of December: the transfer is a very small and does never come over 50,000 Roubles; the goods are principally of woollen manufacture.

There are 8 fabrics, one ot them is a groat mill.

Tobolsk is the residence of the Bishop, who bears the title of the Tobolsk and Siberian Archbishop. This town is animated at the time when the navigation opens, owing to a gredt number of steamers landing here.

The steamers landing here, stand about 3 houres, so that the traveller can easily have a peep into the town.

There are two very bad Hotels and many inns.

The prices of the inns are not high, but therefore you should not expect cleanliness and comfort.

Equipages are to be had per a certain tax.

Tobolsk deals principallv in grain and fish The total sum reaches about 1 to $1^1/_2$ million Roubles a year. In 1896 there existed 13,400 firms in the whole governement.

Tomsk is the governement town of the governement Tomsk and is the last harbour for steamers on the large western Siberian water way. It lies under 26° 29′ N. long & 102° 19′ 46″′ L.

The town lies at the place where the river Ushaika falls into the Tom; on both shores of the first river; it lies 2 versts wide and 3½ versts along the right shore of the last, on the small branches of the Altai mountains; This district reaches an absolute height of 043 feet. Every year, the lower part along the left shore of the Tom is flooded and concequently there are many swamps around the town.

From the right shore of the Tom to the sauthwestern side of the town, there are hills which are washed over by water and now represent rocks of about 40 fathomsabove the water.

Further down the river, along the left shore of the Tom, we find a sandy landslip of about 1½—2 versts in breadth, which also is flooded by the river and after the water has gone down, there form a great many swamps in which we find varius waterflowers in summer.

In the rayon Tom & Ushaika, both, right shores of these rivers are covered closely by settlemenh.

The shores of Ushaika give a disagreable impression of the inhabitants, they live in the dirtiness and have no canalisation & the crawded population of the swampy quarters, makes the mode of life wery unhealthy, from the sanitary point of view.

Tomsk belongs to the small quantity of towns of western Siberia, which are distinguished by their great mortality.

The foundation of Tomsk dates from the first part of the XVII century.

Formerly in the place where Tomsk is now situated, there werethe quarters of a tribe of nomade tartars, counting about 300 families, and was called „Eushta".

The tribe was commanded by its Duke Tajan,who decided readily to be subordinated to the russian Czar, as he was the witness of the systematie invasion of Siberia by russian troops.

The Duke went to Moskow with a petition to the Czar Boris Godunoff, in which he prayed to be taken under the Czars patronage with his family and tribe.

The petition was accepted and in the same year Gavril Pissemsky, a Kossack, and the son of a Boijar Wassilli Tirkoff, got orders to build a town in the districts of the Eushta tartars.

At present Tomsk is a great town and contains many good brick buildings.

The inhabitants count 52,500 of both sexes.

The area occuppied by the town is about 12 □ versts. There are 12559 houses of which only 6000 houses are fit for habitation. The town collected in taxes in 1897=318 570 18 kop. and dis-

bursed Roubles=320,375.06 kopeks in the year 1898. the income was=332,458,04 kopek and disbursed in the same year=332,217,67 kopeks.

There are two monasteries: one for monks and one for nuns, 23 orhtodox churches. Of these, we shall mention the following:

The Nicolski church; its past contains many historical events; The chief of the Kossacks, Lisossoff, founded on this spot in the year 1671 a nunery which was distroyed a long time ago. Since the foundation, this cloister had a very small income, so that they were bound to be supported by the Crown, which gave each of the nuns 6 Roubles and several bushels of corn, a year. In the year 1736 this support was suspended and the nuns were bound to go out and beg. In the year 1740 this cloister consisted of the following buildings: one church in the name of the Birth of Christ, 6 cells and a hospital. One Priest and 6 old nuns lived in this cloister.

The buildings were very old and decayed, there was no decoration in any of them, common walls and very narrow windows through which the daylight could hardly shine into the room.

The furniture in these cells consisted of an unpainted common table, one or two benches standing along the walls and used as bedsteads. In this poor cloister, the daugther of the Duke Alexis Grigorjewith Dolgorukoff and bride of the Czar Peter the II-nd was locked up, on the 22-nd of December 1740 and was forced to take the veil. An officer of high rank. Peter Egoroff assisted at the ceremony.

The dutchess was placed in one of these 6 dark cells and was watched very rigidly. An other nun, an old woman lived in the same cell and looked after her. People say, that in case of bad cold weather the sentinel that watched outside, was brought into the same cell and was stationed there. The political banished and exiled people, were usually sopported by the Crown by giving them some money, this order was also given concerning the Duchess Ekaterina Alexejewna, who was to get the same food and dress as the rest of the nuns got. At the same time with the Dutchess Ekaterina Alexejewna were sent hether, her two sisters Helen and Anna, who shared the fate of their sister.

Tomsk holds the first place with regard to the number of Schools; there is one schoolar on 24 men, a per cent that is seldom to be met in some central town of Russia. Naturally that the first place of all Siberian schools belongs to the University

of Tomsk. The history and development of this Siberian University is interesting and instructive, therefore we regret not having the possibility of mentioning all that, in our present work.

The University was opened in 1888 as a first class medical faculty and has given us already after 5 years, several Doctors. In 1898 there was opened a new faculty for jurispruden e, also a very important faculty, for Siberia. Since the introduction of the new legislation (of the year 1865), in Siberia, there is a great want of persons with a judicial education. The University possesse a very nice, and rich library, which contains a lot of bibliographical curiosities and other good books. The library is opened on Saturdays for the public. The function of an obligatory librarian belongs to W S. K. Kusnetzoff; who gives very willingly, the nessessary explanations to the public. The other conveniences of the University: Cabinets. Museums (and a very interosting archeological museum which is founded by the Curate of the west Siberian School-district Mr W. M. Florinsky) are opened to the public only by permission, which the public get from the President of the University.

There are the following clinicums: for Therapia, Midwifery, Surgery, Dermatology. Ophthalmolgy and Children deceases. The Klinicum is opened for the public from the 1-st of September until the 1-st of May for a payment of 7 Roubles a month. Separate rooms can be got for 50 Roubles a month.

Besides the University there are in Tomsk the following Shools: Gymnasium for boys and one for girls (both have 8 classes) a technical school is opened in 1896, a lot of 20 District schools, a seminary school for girls and boys, one midwive's school (with a sanitary department) and an assistant surgeon's school: further there is a school for tartars and several schools tor Jews.

The foundation for technological Institute was laid in Tomsk in 1896, which will be opened next year.

Now we shall mention of Musical and eruditional assemblies the foilowing:

The Assembly ot Natural Sciences and Doctors at the University, the Assembly of Correct hunting. A branch of the Imperial Russian musical Assembly (the membership is 10 Roubles a year.) an Assembly of amateurs of the dramatic art, who gave during the winter season several performances, Assembly for— Agriculture colonies for houseless manuel warker, a Branch of the Moskow—Imperial Agricultural Society, a Society for Physical

developments, a Voluntary Fire-Brigade, Society for trotters racing (membership is 10 Roubles a year) a Society for struggling against profanation of the holy Dmitri Rostowsky, a Branch of the Palestina Society and a lot more.

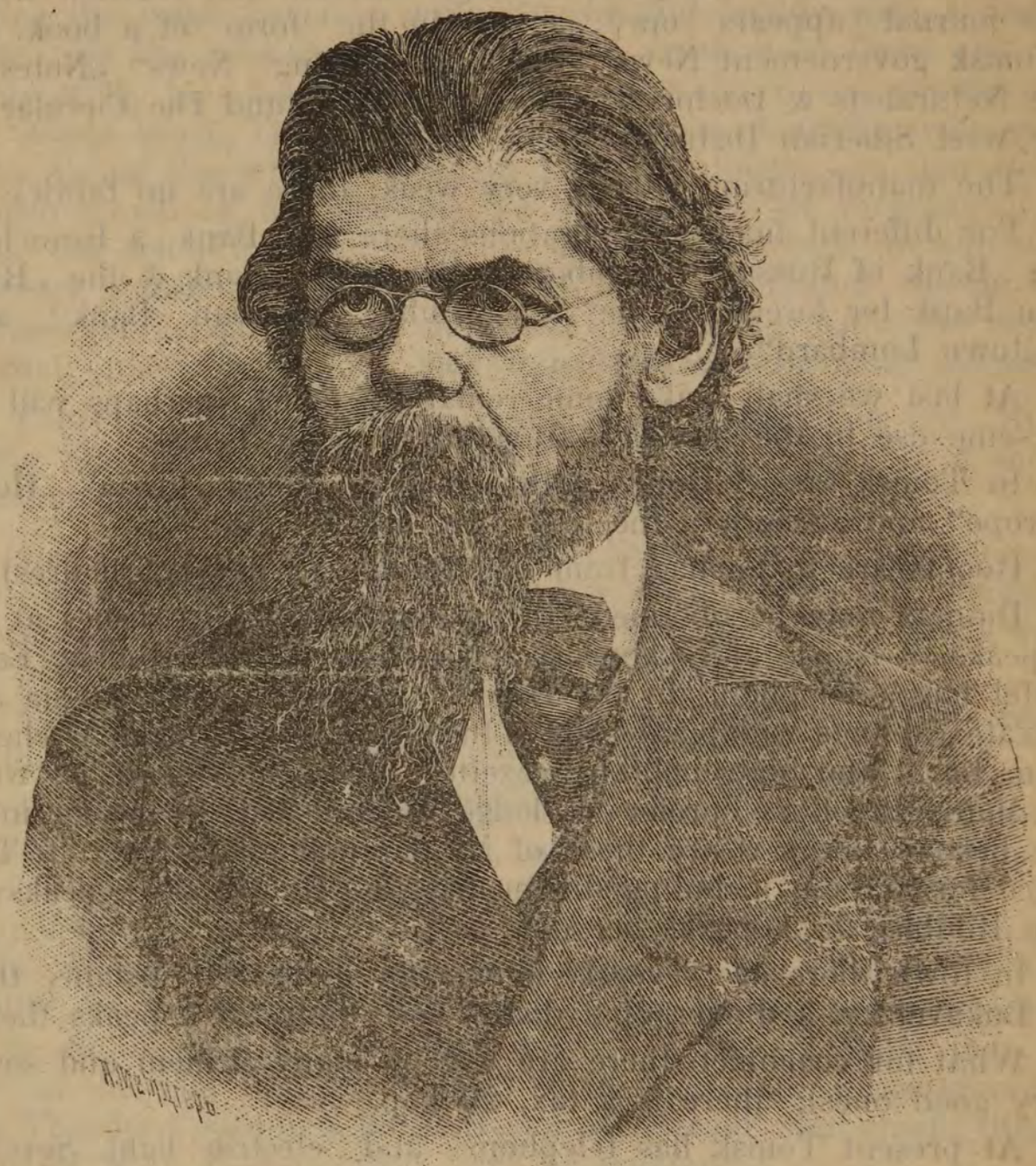

T. N. Potanin.

The town has one Club named the „Social Assembly". The access into this Society is, (exclusively of masquarades and dancing evenings) allowed only by recommendation of one of its members It is 10 Roubles a year. There is a very nice Theatre, belonging to

E I. Korolijoff. There is a stage in the Free town Library, which is used free of cost for different performances; especially for the benefit of the poor. 2 private libraries, one belonging to P. I. Makoushin and the other to Mr L. Baranoff.

The following periodical Journals appear in Tomsk: the „Siberian News" (excluding Mondays and the days after each holiday) the „Siberian Life" „A guide through Siberia and Russian Asia" this journal appears once a year in the form of a book, the „Tomsk governement News" „The goldmining News" „Notes of the Naturalists & Doctors", „University News", and The Circular of the west Siberian District.

The manufacturing part is very weak; there are no fabrics.

For different financial operations there is a Bank, a Branch of the „Bank of Russia" the Siberian Mercantile Bank & the „Russian Bank for foreign Trade", a „Public Siberian Bank" and a „town Lombard".

At last we shall make some remarcks which perhaps will be of some use to the traveller, travelling through Tomsk.

In Tomsk are 3 Hotels with rooms: „Hotel Russia" „Hotel Europe" and „Siberia", the first two, are the best

Rooms are to be had from one Rouble pr day (24 houres).

Dinners may be obtained there; consisting of 2 dishes at 50 kopeaks, 3 dishes at 75 kopeaks and 4 diches for one Rouble. Each Hotel has a telephon. In the Hotels „Europe" and Russia are private cabinets with pianos and in the first, you will find an Orchestrion. Local and Metropolitan gazettes are held there, as well.

Many travellors prefer to lodge in furnished rooms or inns; the best of this sort are those of Mr Baranoff and Chnoroff. The price for a room including dinner, is one Rouble 50 kopeaks to one Roubles 75 kopeaks, per day.

In town there are several houses for dining for instance that of Bukavetzky, a dinner of 2 dishes costs only 25 kopeaks there.

What for coachmen, there are a good many of them and some very good ones); there is a tax, 20 kop.

At present Tomsk has telephons and electric light. Several streets are ligted by electricity; the Theatre, the University, some private houses and Firms or shops, also.

The subscription for a telephon is 100 Roubles a year, but old subscribers pay only 75 Roubles. The payment for the telephon is made at the Postoffice in terms on the 1st of Janury and the 1-st of July.

Concerning the streets of Tomsk, we must saythat, it is the weak point of the town; the streets are very unequal and uneven espècially

in spring and autumn in the lower parts of the town; during the rainy weather the streets become quite a mirr of dirt, so that there is no possibility of walking or driving.

The lodgings are dreadfuly dear and uncomfortable; very often they are very cold too.

Warm W. c. are very rare; there are no waterworks and in spring the water becomes quite turbid and muddy with a nastly taste, and the inhabitants are bound to drink, it as there are not many wells, in consequence of this, that water is, not enough for the whole town. There is a permanent troop of artists who perform during the winter season in Korolioff theatre, so that there is also something for pleasure. To the traveller we recommend to visite the cell (Cloisterstreet house Tchistakoff) where an old man Theodor Kousmivtch used to live. He was celebrated during his lifetime for his great piety and strict mode of life. After the death of that piose man, his biography attracted universal interest.

The first information concerning him appeared in the „Russkaja Starina" edited in the year 1880 (page 742) in a small communication by the Duke F S. Golitzine.

There he is named Alexander the Hermit. The same journal, the „Russkaja Starina", gives another desctription of Theodor Kousmitch's life in the year 1887 October (page 217—220) with his portrait as a premium, edited by the same editor.

Another article of the same editor we find in the May book in the year 1894.

Again in the „Rousskaia Starina" concerning that old man, appear different communications, edited by the former Bishop of Tomsk. Peter, of Mr Melnitzky. Besides this. the editor of the „Russkaja Starina" published several fragments in the journals: „The Siberian News" „Listy of Moskow" „The Rebus" & The Truth". In the year 1892 appeared a separate pamphlet, which is to be got in Tomsk and other towns of Siberia. After that we find in the year of 1895 & 1896 some pamphlets concerning the old Theodor Kousmitch, in the Hestoricai Herald" and among others some of Mr I. P. Kusnetzoff from Krassnojarsk.

The old man died in 1861 and was buried on the cemetry of the Alexcjewsky monastery.

In this guide we give the portrait of this old man, taken on his deathbed.

There are yearly gatherins of the golddiggers, in Tomsk, in the house belonging to the Tomsk Metallurgic administration, where the gold smeltery is.

Barnaul, a District town of the Governement Tomsk, lies along the left shore of the Obi just at the mouth of the river Barnaulka under 53° 20′ N. L. & 181° 28′ Longitude.

The foundation of this town falls in the year 1738. At first there was a village on the same spot where the town Barnaul now stands. This town was built by Akinfy Nikititch Demidoff, who put the foundation stone to the Metallurgic smeltery on the Altai. He built here the foundry in 1739, which began to work in 1744 and was called the Barnaul-Works.

In the year 1771 Barnaul was made a town and promoted as the main place of the Metallurgical Administration.
In the year 1822, Barnaul was made a District town of the Governement Tomsk.

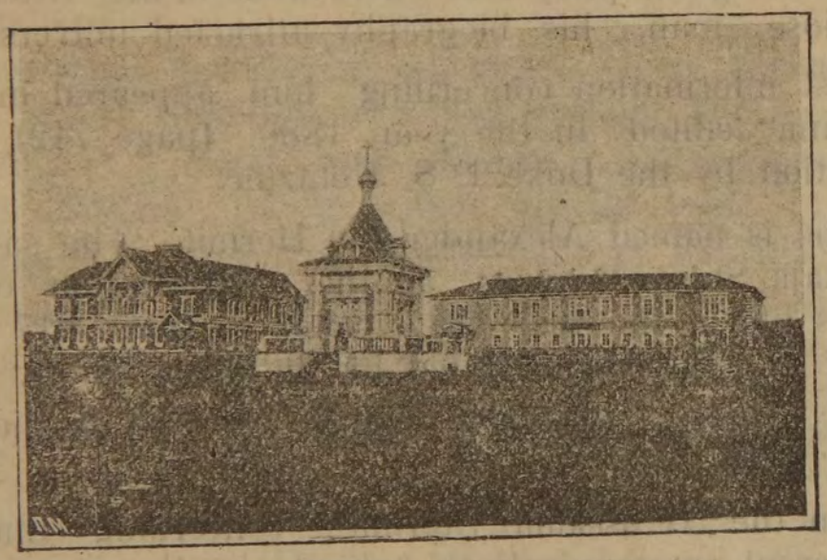

A view of the town Chita.

In Barnaul are at present: one Mining Museum, which we recommend to every traveller, 8 orthodox Churches, one protestant Church, 10 Schools, one seminary, one Progymnasium for girls, one Town-School with 2 classes, 2 church schools, 2 Libraries, 2 Apothecaries. 1 chemistshop (belonging to Terner) an Observatory and a monument to the founder of the town A. N. Demidoff. Two Clubs (the common Assembly and the Altai Society).

In Barnaul is the Mining Administration of Altai, Post and Telegraph, office.

There exists a Society of amateurs for investigating the Altai; they now and then give informations in print about their work in the newspapers.

In town there are different Societies for the poor. (Benevolent Societies).

The inhabitants count 29.408 men. Houses there are 2894, Lodgings—4306. A Library with a cabinet for public reanding. Coachmen and 2 Hotels are in town.

Some time ago Barnaul was considered one of the best towns of west Siberia a „corner of st Peterburg„ but at present however Barnaul grows less, especially since the Mining-Administration and the Laboratorium for melting gold, have been trasfered to Tomsk.

N. M. Iadrinzoff's grave is in Barnaul;—he died on the 7-st June 1894.

His grave is at present decorated by a wooden Cross. In st Petersburg, there are a lot of admirers of his talent, who intend erecting a tomb stone instead of the wooden Cross.

N. M. Iadrinzoff was born in Omsk in 1842, he was one of the most important authors in Russia and first editor of the journal „The Eastern Revue".

Biisk, is the District town of the governement Tomsk, lies 52° 32′ N & 102° 55′ Long on an absolute height of 699 feet.

Biisk lies on the river Bii, not far from where it is connected with the stream Katunja, on both sides of the same, leaving the biggest part of the town to the right shore.

At the beginning of the eighteenth century Biisk was a village; after that, in the year 1719 a fortress was built there, and a short time after, the town was promoted to a grade of a District town. The number of inhabitants, according to the last census, is 17,206. There are 2304 houses, 30 of them are built of bricks. The main occupation of inhabitants is the growing of tobacco, the breeding of cattle and trade. The local trade consists principally in corn which is supplied to the goldwashers by the inhabitants; also the barter trade with the Chineses and Calmucks from the Altai. The trade in cloth with the Chineses and Calmucks from the Altai, is very important; the merchants of Biisk, truck, from them, furs, especially the squirrel (minever and the common ones) for corn and tobacco. Besides that, they sell deerhorns of which the Chinese make a stimulant.

There are many works in Biisk; in the town there are 8 churches, of which 2 are in houses, one at the Prelates, the other in the prison, a Progymnasium for girls, a Church Sclool, 7 second class schools, Post & Telegraph-offices, a private Library, a Society of amateurs for dramatic art and a benevolent Society which was founded 1888 and owns a free Hospital; a Town Hos-

pital wit 25 beds. This Hospital is erected and kept by the mershant A. W. Ssokoloff; it was opened in the year of 1876. In the year 1894, Ssokoloff died and left to the benefit of this Hospital 25,000 Roubles. Further there are in town one Apothecary, 3 Doctors, 2 surgeons and 6 midwives. Biisk is the seat of the vice Bishop of Tomsk, and the Administration of the Altai Mission, one club is there also. There are no Hotels nor inns, so that the traveller has to stop, at private houses.



The Khumandinzy. Aborigines of the Tomsk District.

Three fairs are held here every year: on the 24 November.
„ „ 29 June &
„ „ 14 September

The principal goods that are sold here, are Tallow, oney, Butter, Furs, Nuts, Hemp, Corn, Horns and e. t. c. We shalh mention the following magazines: Litcheeff—manufacturing goods; galantery, colontal & other goods, of Mme Morosoff—Wines, N. I. Gousseff—colonnial & dry goods E. W. Shdanoff. Wines and Spirits Mme F. S. Passtouchoff.

Those magazines of the firm Platonoff and Sondowsky, the ateliet for painting images belonging, to madame A. A. Borsenkoff. Colonial and other shops belonging to M^ts^ S. P. Leshmeff.

The communication from Tobolsk to Ssemipalatinsk passes through the towns: Tara, Omsk and Pavlodar (the dis ription of the first two towns will be found in the Railroad description).

Tara is a District town of the Governement Tobolsk, one of te oldest towns of Siberia, lies at the mouth of the river Tara. ahd was founded in the year of 1594 on the spot where the villane Ust-Tarskoje lies now. Tara lies at present partly on a higll and partly on low land along the shore of the river „Irtish".

According to the last census the inhabitants count 7226 and according to the census of 1894—6440 (men 3350 & 3090 women).

As a curiosity of this town we may mention the silver bells which were presented to one of the 6 shurches. Tara's by a merchant who professed the adornment of churches. This town posseses a private Bank founded on the money which the celebrated siberian capitalist I. A Nemschinoff presented for this purpose. There are 6 churches as mentioned above (processions there are on the 22-nd May, 22 of June and on the 19-st of September), a mosque, 6 Shools, a printing office, 2 Photogi ahers, one Apothecary, one Town Hospital, a Hospital at the prison, one Doctor, 2 surgeon's assistants, one midwife, a Townlombard, many magazins several benevolent Societies, a common town library (on the first of 7 Janary 1895 there were 1595 volumes) a club of commoners; the membership is 8 Roubles a year. Then there is a telegraph. Hotels there are none and the traveller must find his lodgings in private houses.

Three fairs are held here a year, the Tichwin, from the 24-st to the 27-th of June, the Christmassmarket, from the 8-th until the 11-th of December and the Ekaterininsky, from the 22-nd until the 28-th of November.

The total sum of transfer reaches about 55.000 Roubles. The principal articles are: Butter, Fat, Skins, Wild fowl, game, Feathers and Horses.

Pavlodar is the District town of Ssemipalatinsk and lies under 52° 17′ N. l. & 94° 36′ L; a station Kariakovskaja before, and was made in 1896 a town Pavlodar. The inhabitants number according to the latest census 7730 (together with its neighbourhood the Stanitza 2750). There are 670 houses in the town The greatest part of the inhabitants consist of Kossasks and Kirgeses. This is the centre for the bartertrade between the Kirgeeses. The town posesses 3 Churches 1 Mosque and 5 Schools.

The principal occupation of the inhabitants (Kirgeel ses), is the breeding of cattle, therefore the merchants come here in spring and summer, to buy their cattle.

Here are niether private houses nor Hotels in which strangers could have a rest.

At the Postoffice, there is a saving bank and there are several shops in town.

Ssemipalatinsk is a province town of the District Ssemipalatinsk; lies under 50° 24′. N. L. 97° 56′ L. on the river Irtish.

There are 34990 inhabitans 18,682 (9776 men an 8906 women) are Russian and 16,308. (8864 men & 7444 women) are Mahommetan.

This town was founded, in the year 1718 in form of a prison.

Ssemipalatinsk has an important commerce with Central Asia and cousequently draws to itself not a small number of Russians, Tartars and Bucharians. With the Kirgeeses, the inhabitans exchange Cattle, Skins, Furs, Felts, Wool, Lambskins, etc, for Leather, Tobacco, Metallwork, common russian chintz and cotton print, Brocade, Velvet, Portmantoes, Corn and Medicine.

In spring the merchants of Ssemipalatinsk send their clercks, (usually they are tartars) with Russian goods to the Kirgeeses to get other goods for their wares; they also barter with the following towns: Tchugutchag, Kuldsha and Kashgar; where they make a great business.

The town has a branch of the Russian-Imperial-Bank, 3 orthodox churches, a cathedral (Znamensy); it is also the main quarter of the Kirgeese mission, 9 Mosques, several schools, Institutions and Associations. There are many Dortors, Veterinaries, one Apothecary, one Hospital, a field Hospital, a club (Common Assembly) which is opened in Winter 4 times a week, in summer every day (the entrance fee is 50 Kopeaks); there is a stage in the club for travelling Artists and Actors, when they pass through Ssemipalatinsk; also amateurs try their skill on these boards. One Hotel with separate rooms, there are also conveyances to be got in this town.

There are many Kirgeeses in town.

There is no tax for the coachmen whenever an equipage is wanted you pay from 10 to 15 kopeaks a trip.

Ssemipalatinsk has a gazette called the „Ssemipalatinsk Provincial News".

The Steamboat Communication on the Rivers of East-Siberia.

There are the following Steamboat Communications in East-Siberia: 1) upon the Ienissey and its tributary streams

The Ihe Ienissey runs through the whole Governement of Ienissey, from South to North and falls into the Arctic-Sea.

The Ienissey takes its begining in China at the lake „Kosogol" and is called there, the „Chua-Kem", further the „Da-Kem" (the small and the „Great-Kem") at the frontier--the Kem-Kemtchik (a bit higher up the Kem; Ienissey joins with its tributary stream the Kemtchik) The Ienissey breaks its way through the ridge of the Ssajansky and makes a trench of ½ fathem length and 15 fathems in breadth; from this place it bears the name of Ienisey. The length of the Ienissey is 2874 versts, from the Ssajansky-Ridge, as far as the Icesea; at first the Ienissey runs through a rocky district, causing a great many waterfalls and cataracts, for instance the „Dshinsky", „Mainsky", and others, but all these waterfalls do not injure the communication on the whole length of this river. The Ienissey freeezes in the vicinity of Krasnojarsk in the end of November and opens again on the 15—20-th of April, in consequence of that, it is covered with ice near Krassnojarsk about 162 days in the year. The steamship Communication began on the Ienissey in the spring of the year 1063, between Ienisseysk and Turuchansk, by the steamers belonging to the C° of the „Ienissey-Steamship-Communication & trade". The regular communication began in the year of 1881, when the son of the merchant A. N. Godaloff bought a cheap steamer of about 80 H. P. the „Moskow". This steamer was brought to Ienisseisk by sea. After, he bought an iron barge from the firm Knoop, later on he bought a second steamer of 100 H. p from the same firm, the „Dalman". Gadaloff named this steamer first Count Ihnatjeff, then afterwards it was changed to that of „Grandfather". At present the communication between Krassnoiarsk, Ienisseisk & Minusinsk, is kept up not only by these two steamers, but by steamers belonging to other persons; A. L. Ssibirjakoff „Nicolai"— 140 H, p. and Th. W. Tcherepanoff-- „Krasnojaretz", Also some steamers come into the river up to Krasnojarsk, from the sea. In the year 1894 the Man-of war (belonging to the Expedition of the lientenant Dobroworsky .,the Lietenant Maligin") came to the Ienissey. The same made the famous voyage through the Karish Sea and the north—Ice Sea to the mouth of the Ienissey. The possibility of entering the Ienissey from the sea by ship, was discovered by the Expedion of the celebrated Nordenschild, who entered the mouth of the Ienissey on the 15-th of August 1875;

besides him, english vessels of the Expedition, C° Popp, have been there too Nemtchinoffs tugboats run along the river Angara (their steamers go also on the river Selma and the Baikal Lake).

Steamers of the Russian Crown, belonging to the Angara-Expedition, appear here now and then for the purpose of paying a visit to the Angara falls, and make their explorations there. The Angara flows out from the Baikal Lake and immediately forms a Watertall which never freezes.

The Angara flows through the governement of Irkoutsk in which its length is about 1000 versts.

After entering into the Bay of Ienissey there is a curve to the west and the river keeps this direction to its mouth, where it then is called the Upper-Tungouska.



The Ghiliak tribe from the Amour district.

The whole length is 1600 versts, the breadth at Iakoutsk 270 fathems (fathem=7 feet engl. 500 fathems=one verst.) the depth—from 13 to 38 feet, but at the falls the depth is only 4—5 feet.

This river freezes up usually in December.

Its main tributary streams are; „Irkut", (350 versts long) „Belaja", (260 versts long), Oka, (800 versts long) Ufa, (400 versts long) Birjusa, (known through its richness of gold) Ilim, (380 verstt long) and others. The Angara is a good shipping stream.

There are steamers going up and down upon the rivers: Lena and Witima, and at present there are steamers belonging to Ssiberjakoff, Baranoff, Glotoff, Mendelewitch, Minejew, C° Teterine & Kousnetzoff, Dmitrieff & Gromoff.

The greater part of these steamers go between the rapids of the river Lena on one side and the Bodaivo on the rivers Witima and Matchei (Nochtuisk) on the river Lena on the other side. In spring and autumn at the time of every high water, the steamers go as far as Shigalova, but in summer only as far as Ust-Kut.

Goods are brought down the Lena to Iakoutsk in spring on shallow barges; the barges stop at every harbour, then the inlabitants come from the country (Russians and Foreigners) to buy what they are in want of. The steamers running between Iakoutsk and Ush-Kut, sail only once a week. In Ust-Kut is the residence of the judge of the Kirensky District.

The most important part on the river Witima, is the residence of different Companies the town Bodoibinsk. Here is the residences of the gold--washers, of Witimsk and the Olekminsky Systems. The steamship Companies as well as several commercial installations, such as warehouses for iron, belonging to the Nicolajewsky works etc. Here is the residence of the judge belonging to the gold washing System of the Wilimsky District. Here is a telephon.

The river Lena runs through the Governement Irkoutsk and the Districh Iakoutsk and enters into the northern Ice-sea. Its commencement the Lena, takes from the western part of the Baikal mounts in the Baikal-Lake. As regards the quantity of water the Lena takes the first place among the siberian rivers. Through the governement of Irkoutsk the Lena runs=1600 versts.

The Lena begins very narrow at first and then it breaks through a chalky Riss; the „Stchek" becomes broader and joins the river Witim up; it then runs a little way in even shores, but further on, we notice picturesque and rocky shores, where they under the name of colonnades of the river Lena, look like old ruins of some castles.

Then the Lena receives several very large tributary streams, as the Olekma, Aldam, & Wilouy, and is at last as broad as 7 to 8 versts.

Then the Lena runs through flat land (and the Tundra comes very often close to the river) until it falls into the northen Ice-See.

The length of the river is 5300 versts, the area of the Bassin=2200 □ versts. The communication is held on a dist nce of 4340 versts along the river.

The Lena has not the full signification it ought to have owing to the short summer and small population.

On the rivers of the Amur Bassin.

The beginning of the steamship navigation upon the river Amur, was opened in the year 1847. The first voyage upon this river was made by the „Constantine" which entered the „Amur

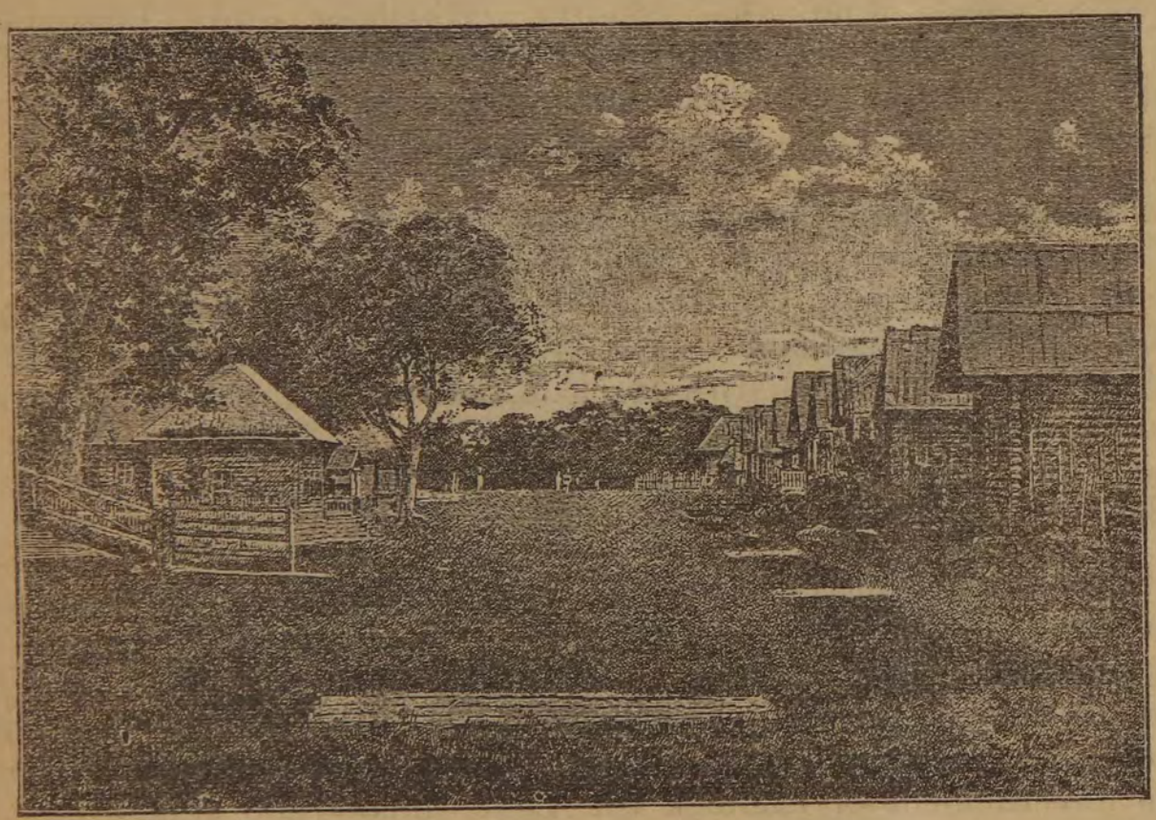

A convict's village on the Sachaline Island.

in the year 1846, her Captain was Gawriloff. At this time the first examinations of this river took place, to see if it was fit for navigation by steamers or not.

In the year 1854, Count Murawjeff went up the Amur upon the steamer „Argun". Until the year 1870, on the Amur there were only steamers belonging to the Russian Governement, but in the year 1871 the Company Benardacky got a concession to keep up the communication on the Amur. After the concession of the company Benardacky (1892) was over, A. Ssibirjakoff and

M. Sheveljoff made an offer to the governement, concessing the communication on the Amur Bassin, which being profitable to the governement was accepted by the same. The Society of the „Amur Steamshipping & Trading“ was concessionated on the 27-th December 1893, to keep a regular Post & Passenger-Communication on the river Amur, according to to the contract made with the Minister of Finances at the begining, of the navigation in 1894 for a period of 15 years. At present the traffic grows on this river.

The steamship communication on the Baikal Lake and its tributary streams.

The Baikal-Lake, called by the tartars the Baikal (that means Rich-Lake, and by the Mongoles „Dabai-Nor“=the „Holy Sea“, is the third Lake belonging to the size and the first Lake containing fresh water on the whole continent of the old world).

It lies between 51° 29′ & 55° 55′ N. L. 122° 25′ & 127° 32′ L; its length is 600 versts and the breadth in some places 80 versts, the surface measures 30034 □ versts and its heigth above the sea—474 meters. The Bassin of this Lake feeds about 337 rivers, of which the most important are the following: The Upper-Angara, Bargusin and Selenga; the water of the Baikal-Lake, is remarkably clear and clean. The lake freezes up usually in December and opens in May again. There is a road across the Lake in winter.

In the Baikal Lake are different fishes in great quantities, there are: Sturgeon, Salmon, Churius, Omul, this is a fish that is prefered to every other fish in the east of Siberia (the Omul is caught during a winter for a sum of 150 to 200—thausand Roubles). The traffic on the Baikal is kept up by steamers belonging to Nemschinoff, formally called the Kiachta Steamship Navigating C°. Other steamers belong to Mr Grotoff.

The communication on the Ochotsk and Kamtchaska-Seas.

A part of the Pacific-Ocean, the Ochotsk Sea, is closed in by the east shore of Siberia (from the Amur to the Pentchinsky Bay) from the peninsula Kamtchathka and the Kurilish Islands, the Isle Iesso and Ssachaline, distinguishes itself through a low temperature and long lasting fogs. The Kamtchatka Sea is also, a part of the Pacific Ocean, lies between Kamtchatka and north America, here also are very strong winds and fogs. These places are visi-

ted by ships only for the sake of catching whales, seals and beavers. All harbours of the Ochotsk and Kamtchatska shores are visited every year by our Governement men of war, for the sake of controlling Administration and for trading purposes.

There is no designed line when these steamers visit these ports, also there is no fixed price for the fare between these ports, Passengers go very seldom by trading vessels; the price for each voyage is each time stipulated by the owner or the captain of the vessel.

The communication between the harbours of the harbours of the Ochutsk and Kamtchatka Seas, is kept by the Voluntary-Fleet.

This Fleet undertakes the vayages during the navigation time from Vladivostok. We shall mention the following harbours of the Kamtchatka and Ochotsk Seas:

Aian, Ochotsk and Gishiginsk (along the shore of Ochotsk-Sea) and Petropawlowsk, (along the shore of the Kamtchatska-Sea).

The communication in Siberia by the High-roads.

Independant of the tax for post horses pr. verst (progon), other payments whith the Postkeepers get, there is at present an other tax to pay; at every station for each horse 10 kopeaks are paid to the profit of the Crown.

This tax must be paid down at once when the horses are taken, at every station, by all passengers, travelling on their own account or governement account, also by all those delivering goods by post horses and all sorts of equipages (deligences-coaches omnibuses.

When the money is paid down, the traveller gets a receipt, on the turn side of which are printed the rules of payment the above mentioned tax. The number of horses which are to be supplied in accordance to the number of passangers, weight, freight, and other circumstances, is assertained by the following table.

The progon or taxmoney, as shown on the tables hung out on the walls of the stations, must be paid down by the passengers before they start from each station.

Besides the progonmoney the private passenger must pay for each cab which is supplied to them from the station, 12 kop. for lubrication of the wheels of the, couch or cab or Britchka, Kibitka or car 6 kop.

The travellers must therefore give the grease for thispurpose, the tar is given by the station.

The money for lubricating the wheels is paid at those stations at which this lubrication is defacto wanted and when it is effectuallv done.

The traveller who does not pay what he is due for the horses, coach, or the food, (his meal) before he leaves the station, does not get any horses.

Every traveller must be driven on the high road at a rate of 12 versts per hour, in summer. on by ways and in winter, 10 versts pr hour; in spring and autumn only 8 versts.

In case anything is not fulfilled by the Postkeeper or the men, the traveller can enter his complaint into the book, which is there for that purpose; or the passenger only signs his name in the book and afterwards makes his complaints verbally.

This book he then seals up at the station, and then it is sent on by the next post to the proper place

At all the stations you can get Milk, Eggs, Tea and hot water, for a certain price that is published and hung out on the walls of each station.

The tables showing the number of horses allowed to the traveller according to his luggage and the time of the year:

On ordinaryg roads:	From the 15 Nobr to 15 March, pr 15 May to 15 September.	in the other time.
a) for equipages on wheels.		
1) for ordinary and Postwachs for one person. . .	2	2
d° d° d° „ two „	2	3
„ „ „ „ three „	3	4
2) for big Kibitkis for one or two persons . . .	3	4
three „	4	5
3) for common Kaleshes or Bretschas with two seats and one cloak-bag or portmanteau for one and and two persons	3	4
for three persons	4	5
4) for doubleseated or Britchkas with one portmanteau and a cloak bag on top, for one & two persons	4	5
„ three „	5	6
5) for the same with one portmanteau and two cloak bags on top, for two or three persons	4	5
„ „ four persons	5	6

Remark: In accordance to the confirmed Regulation by the Commithee of Ministers, of the

	From the 15 Novbr to 15 March, pr 15 May to 15 September.	In the other time.
17 June 1824, there are not less then two horses to be given to the travellers. (The book of law 1824).		
6) for fourseated Kaleshes with one luggage parcel cloakbag and one portmanteau for two and threepersons	5	5
four and three persons . . .	6	7
7) for doubleseated coaches with one cloak bag and portmanteau or fur cloak bags for two or three persons	4	5
for four or three persons . . .	6	6
8) for fourseated coaches with cloak-bag and portmanteau or two cloak-bags without portmanteau for four persons	6	8
for five or six persons . . .	8	9

In case there would be still one cloakbag or portmanteau to be fixed to the others, for each of such cloak-bags or portmanteau there a horse extra is to be taken.

b) for winterequipages:

9) for a common low sledge there are given as many horses as for a common Kibitka.

10) for a fourseated sledge as many as for a Kalesh.

In case it should happen that more persons were on a vehicle then is shown in the rules the stationmaster has the right to make the passengers take one or more horses, according to the rules and make the starosta pay for the progon.

The great Siberian high-road which goes through Siberia on dry land and connects Vladivostok with European Russia, naturally looses much now with the opening of the Water and Railway trafic.

As the train goes now only as far as Irkoutsk, the high road between—Irkoutsk and Chabarowsk will last a whil longer therefore we shall give a small discription of the towns lying along this road from Irkoutsk to Chabarowsk.

Listwennitchnoje is a very large village, lies at the spot whre the river Angara runs out of the Baikal-Lake. There are two harbours, it also has a telegraph and telephon.

Werchneoudinsk is a town belonging to the Transbaikal District, there are about 8002 in habitants (4964 men & 3038 women).

This town has a Postoffice, a Club and two Hôtels.

Very interesting is the fair, through its transer, which opens from January (it lasts usually a fortnight).

This fair is visited by a great number of natives.

In the two Hotels which are kept by jews, there are rooms to be had from 1 1/2 to 2 Roubles.

Tshita is the main town of the Transbaikal District, lies along the left shore of the river Tshita, close by its mouth into the Ingoda.

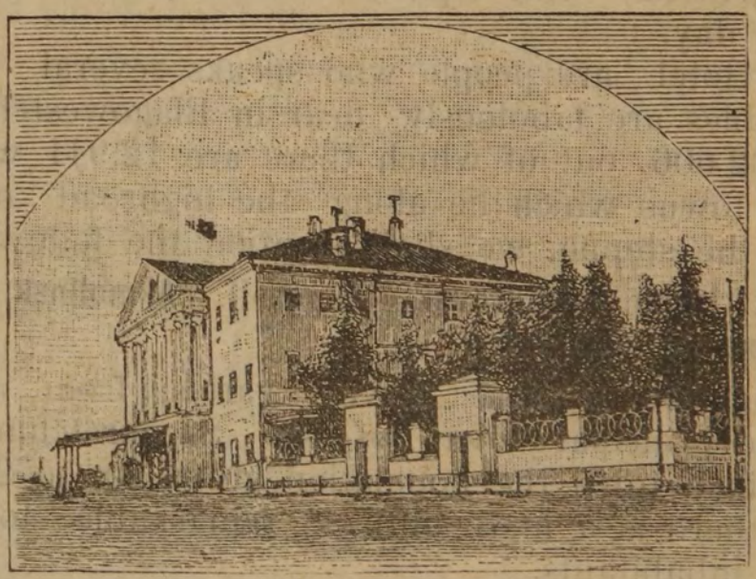

The General Governor's Palace at Irkoutsk.

This town was founded in 1851, has several churches, different schools, a branch of the Bank of State, Postoffice, Telegraph, a Club, two Hotels and coachmen.

The population is 11480, (6877 men and 4603 women).

Tschita is the trading center of the transbaikal district.

In consequence of the dificulty which is combined with the transport, all goods are sold here, twice as dear as their nominal price.

Nertchinsk was founded in 1654. There is a Bank, a Museum, a Library a Postoffice a Telegraph, Hotels, also coachmen, 3 orthodox churches and one synagogue.

About 296 versts from here, lies the Nertchinsk Works, the centre of the Nertchinsk-Manufacturing District.

Here are all the works belonging to the Cabinet of His, Majesty, Metallurgic works and goldmining.

In this district are over 70,000 inhabitants who are employed with agriculture work, with the breeding of cattle and growing of tobacco etc.

Sretensk is a very large village with a Harbour, Postoffice and Telegraph.

Blagoweshinsk is the principal town of the Amur-District lies close to the junction of the river Amur with Sea.

There are, a Postoficeand Telegraph, a branch of the Bank of State, a Townbank several Schools, one Seminarium, a daily news-paper, the „Amur-gazette" etc.

Blagowestchinsk has several fine magazines and a very good Hôtel the „Russia" with separate rooms, from 50 kopeakes to 3 Roubles a day.

In these Hotel are people who speaks several european languages. Eatables are fabulously dear in Blagowestchinsk The population is 32 606, out of which there are 12,941 women.

Of those towns which lie along the highroad of the western Siberia and the steppe, we shall mention the following:

Tiukolinsk, Ishim, Ialuturovsk, Berezoff, Akmolinsk, Smeinogorsk, Koliwan, Koucnsnsk and Verny.

The population of these towns varies from 4000 to 7000, excepting the principal town of the Ssemiretchinsk District—Verny, in which town the population grows up to 23,000

Further there is a more or less remarkable town Koliwan, with 14.000 inhabitants.

This town belongs to the governement of Tomsk and lies in the valley of the bed of the Obi, close to the river Tchaussa.

There are 2 stone and 1 wooden chnrches, one synagogue and others.

In all the above named towns are clubs Postoffices, Telegraph and Hotels.

Beresoff lies under the 22° 47′ N. l. & 63° 55′ L.

In this town are only 1073 inhabitants.

This is the town to where several very known politikal criminals were sent during the XVIII century, therefore this town is remarkable in the history of Siberia.

The generalissimus Duke Alexander Menshikoff one of the distinguished men of the epoch of Peter the Great was sent to Berezoff, during the reign of the infant Emperor Peter the II-nd

hisson and two daughters shared the fate of Menshikoff. Of the dauhters, we mention the yuongest, Mary; she was the first bride of Peter the II-nd. Menshikoff died here on the 2-nd November 1729. In the year 1730 Peter the Second's favorite, Duke John Dolgorukoff with his wife Natalia Borissowna, father, brother and sister, were sent here; of the latter we will mention the Duchess's daughter Ekaterina, the second bride of Peter the II-nd (some time afterwards the Dutchess Ekaterina was transported from Berezoff to Tomsk where she became a nun and died).

In this town are two stone churches; in, one of them lie the bones of Mary Menshikoff and Dolgorukoffs. Of the towns which are situated along the highroad of the eastern Siberia, we shall mention only the following:

Ienisseisk was founded in 1618. it lies on the left shore of the river Ienissei, in length about three versts There are 11539 inhabitants out of which 5587 women. In this town are 8 churches 2 monasteries several schools, one 8 class. Gymnasium for girls and one 6 class Progimnasium for boys, one club, a museum, several Hotels, a Post office and Telegraph. Through the goldwashing places, which are in the neighbourhood of the town, the trade is very important here.

Minusinsk is the District town of the governement Ienissei, and was founded in the year 1823, which then was a village named „Minusa". There are 10,255 inhabitants, of which 5168 ar women, a rare percentage of women in Siberia. In Minusinsk are several Schools, Post and Telehraph-offices and Inns. The most remarkable place in the town, is the Museum; it holds several very rich collections and is founded nearly by one man, N. M. Martinoff. The Museum has a very good Library and a Meteorological Station. In the neighbourhood of Minusinsk is the Shiro-Lake, known by its salutary effects.

Iakoutsk, a province town of the Province Iakoutsk, lies on the left shore of the river Lena; it was founded in the year 1632, by a troop of Kossacks The population of Iakoutsk is 5827, of which 2450, are women. There is a Realschool, a 6 class Gimnasium for girls, one Seminary and others. There are 7 orthodox churches, a Town-Library with free cabines for reading; there are no Hotels, only private lodgings in which the traveller can stop. There is a meteorologikal station, but no telegraph.

Vercholensk, Kirensk, Olekminsk, Ssophijsk, Vilouisk, Verchnojansk and Ssredne-Kolimsk, all these are small towns which look more like villages.

Almost in all of them there is a telegraph, yet the following towns are worth more attention:

Nicolajewsk, Nikolsk, Ussurijsk, Troitzkossavsk with the village on the high road Kiachta. In Troitzkossawsk and Kiachta together are 8703 inhabitants, (4772 are women).

Kiachta is a very important town belonging to the trade, because the whole trade between China and Russia, by land, goes through Kiachta.

There are about 74 firms and 25 works.

Kiachta is connected with Troitzkossawsk by a very liwely high-road.

Kiachta as well as Troitzkossawsk are founded in 1727, there are 8 schools one of them is a Realschool and one Gymnasium for girls, four orthodox churches and one Club.

Russian Property in Central-Asia.

The central asiatic properties of Russia consist of the following Provinces: Ssyr-Darjinsk. Samarkand, Fergansk and Ssemiretchinsk; further the two protective or vassall-States-Bouchara of

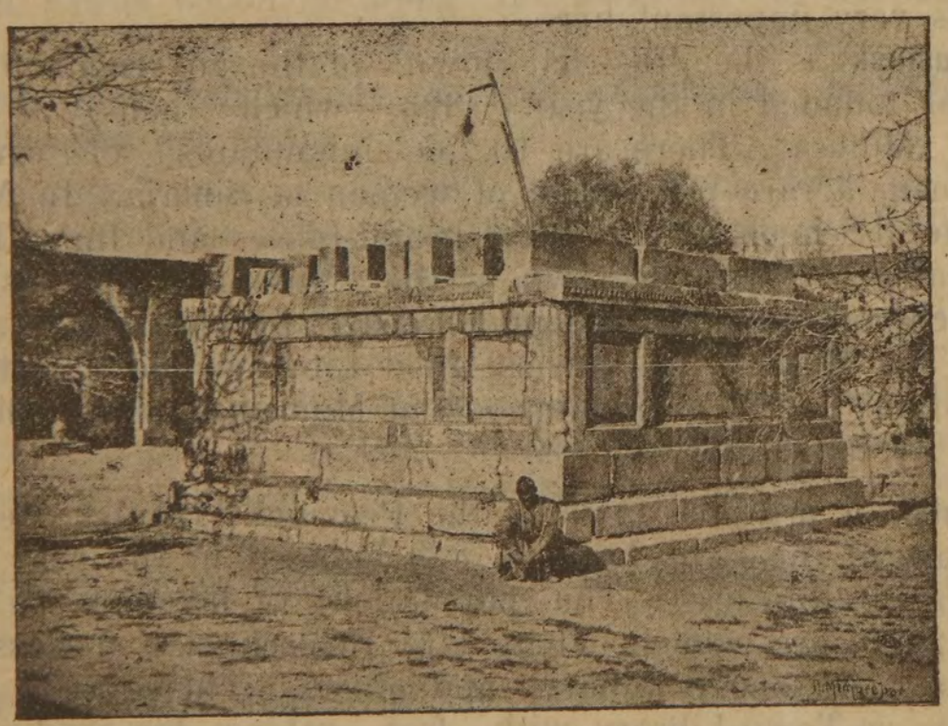

The tomb of seven Khans and their fanulies at Samarkand.

which the Sovereignty belongs to the Emir, (who is called Highness) and Chiva, the Sovereign of which is the Khan, titled Illustrious or Illustrious Highness.

The principal towns of the Russian possessions in central Asia, are the following:

Tashkent is the principal town of Syr-Darjinsky-District and lies under the 41° 19′ N. l. & 88° 56′ L., in the valley of the river Tchirtchik.

There are 156,000 inhabitans, 45000 of these are Russians.

It is not yet known desidedly--when Tashkent was founded; the history mentions it already in the XI-th century.

Until then, it was the property of the Kokand Khan.

At present there are Russian churches and Schools, Post & Telegraph, Clubs, Benevolent Societies, Hotels, etc.

This town is devided in two parts like all the real asiatic Russian towns, the Russian population lives in one part of it, the other part is occupied by the natives.

The Russian part of Tashkent is very nice and even, with straight streets and pretty decant houses on both sides.

There are two Gimnasiums, one of them for boys and one for girls, the number of Scholars is over 500, one Realschool one Seminary, a Hôspital of State in which private persons are taken up, Hospital belonging to the town, the read cross-etc.

Tashkent is the centre in which all the goods for the whole District are stored.

Ssamarkand has about 60,000 inhabitants, lies at the spot where the ways to Buchara, Kokand and Tashkent, cross.

There are a great many old mahometan buildings, Post & Telegraph, a Club, Hotels and coachmen: there are also several grammar schools.

Kokand is the former capital city of the Kokand Khan, has about 82,000 inhabitants and is devided into 2 parts, with pretty broad and straight streets on both sides with alleys and the part where the natives live, there is the Palace of the former Khan, which is very remarkable.

There are Post & Telegraph offices and a Hospital belonging to the town, containing 20 beds.

New-Margelan, Chodshent, Andishan, Petroalexandrovsk, Ashabad, Merv and Krassnowodsk.

At last we shall mention the following daily newspapers of Tashkent:

„The Turkestan News" & „The Russian Turkestan and Okraina".

In Ashabad. the principal town of the transcaspian District, are the following papers:

„The Transcaspien Review“ & „Ashabad“.

The Railway connects Krassnowodsk with Ssamarkand and goes through Bouchara.

Besides, there are steamers going to Krassnowodsk, which lie at the bay of Krassnowodsk, (at the Caspien Sea.) from Astrachan.

By this way such a great Province is in possession of a Water-Road which connects the european part of Russia through Nishny Novgorod.

Supplement.

As far as the whole Railway System, of Siberia and Asiatic Russia, is concerned, there are following informations to be given:

To the Great Magistrale Siberian Line were added lately: the Ircoutsk-Baikal. the Baikal-Tschita, and the Tschita Sretensk Sections.

In Central Asiatic Russia, there are opened three new railway lins: the Taschkent-Samarkand, the Taschkent Andijane lines, and the Murgab Branch of the Transkaspien Railroad.

In conclusion we are bound to say, that Siberia, being at present in processe of economical and intellectual development, is growing up very rapidly, and consequently it is impossible to give a correct and true picture, of its present condition of public life.

TABLE OF CONTENTS.

	Page.
Preface.	
Siberia	2
The Great Siberian Railway-Road.	
Discription of the towns: Kurgan, Petropawlowsk, Omsk, Kainsk, Krivotchekowo, Mariensk, Atchinsk, Krassnojarsk, Kansk, Nithnevudinsk, Tulun, Irkoutsk. Chabarovsk . .	2—19
The Russian Railway line-Vladivostok	19—26
„ Ural Railway with the towns: Perm, Irbit & Ekaterinburg	26—29
„ Manchury (west China) Railway	29—30
„ Water-road in Siberia:	
„ Steamship Communication on the rivers of the Bassin of the Obi, with the towns: Tiumen, Tobolsk, Tomsk, Barnaul, Biisk, Tara, Pavlodar, and Ssemipalatinsk .	30—49
„ Communication by steamers upon the rivers of the eastern Siberia.	
Upon the rivers of Amur-Bassin.	
„ „ Baikal Lake and its tributery.	
„ „ Ochotsk „ streams.	
„ „ Ochotsk & Kamtchatka Seas	49—54
In Siberia through high roads with the towns: Lisstwennitchnnje, Verchneoudinsk, Tshita, Nertchinsk, Ssretensk, Blagovestchensk, Berezoff, Ienisseisk, Tinusins, Iakoutsk	54—60
Russian property in Central Asia: Tashkent, Ssamarkand, Kokand, New-Margelan, Chodshend Andishan, Petro-Alaxandrowsk, Aschabad, Merv; & Krassnovodsk . . .	60—61

КНИЖНЫЙ МАГАЗИНЪ

ИМѢЕТЪ НА ЛИЦО

БОЛЬШОЙ ВЫБОРЪ КНИГЪ по РАЗНЫМЪ ОТРАСЛЯМЪ ЗНАНІЯ.

СКЛАДЪ УЧЕБНИКОВЪ и УЧЕБНЫХЪ ПОСОБІЙ.

Магазинъ доставляетъ всѣ существующія въ продажѣ книги. Каталоги высылаются за 3 семикоп. марки.

Пріемъ подписки на газеты и журналы по цѣнамъ редакцій.

МАГАЗИНЪ

КАНЦЕЛЯРСКИХЪ ПРИНАДЛЕЖНОСТЕЙ,

УЧЕБНЫХЪ ПОСОБІЙ,

Музыкальныхъ инструментовъ и нотъ.

Отдѣленіе ОЧКОВЪ и ПЕНСНЭ.

Петръ Ивановичъ Макушинъ.

Комиссіонеръ Управленія Московской Синодальн. Типографіи, Государствен. Типографіи, Императорскаго Томскаго Университета, Британск. и иностран. Библейск. Об—въ.

ВЪ ТОМСКѢ и ИРКУТСКѢ.

КНИЖНЫЕ ШКАФЫ

на станціяхъ Средне-Сибирской жел. дор.: Обь, Тайга, Красноярскъ, Тулунъ и Иркутскъ,

ВСЕГДА ИМѢЕТСЯ

БОЛЬШОЙ ВЫБОРЪ КНИГЪ ДЛЯ ЧТЕНІЯ.

Газеты и журналы. Путеводители по Сибири и Европейской Россіи.

ЕЖЕДНЕВНАЯ ОБЩЕДОСТУПНАЯ СИБИРСКАЯ ГАЗЕТА

„СИБИРСКАЯ ЖИЗНЬ“

ПОДПИСНАЯ ЦѢНА: Съ доставкой въ Томскѣ: годъ—4 р., полгода—2 р. 30 к.; съ пересылкой въ др. города: годъ—5 р., полгода—3 р.; за границу: годъ 9 р. За печатаніе объявленій взимается плата: впереди текста за строку петита 20 к., позади текста 10 к.

Подписка и объявленія принимаются: въ книжн. магаз. и типо-литогр. П. И. Макушина въ Томскѣ и Иркутскѣ.

Редакторъ-Издатель П. И. Макушинъ.

„Guide à travers la Sibérie“ W. Dolgoroukoff.

La carte de l'Empire Russe avec la Grande ligne de chemin de fer Transsibérien.

Приложеніе къ „Путеводителю по Сибири“ В. А. Долгорукова.

Карта Россійской Имперіи

съ обозначеніемъ

Великой Сибирской желѣзной дороги

и вѣтви къ г. Томску.

Масштабъ 1:6 300 000

100 200 300 400 500

Желѣзнодорожная вѣтвь къ г. Томску.

(L'embranchem. du chem de fer à Tomsk)

Продольный профиль линіи Великой Сибирской желѣзной дороги.

(Le profil de la Grande ligne du chemin de fer Transsibérien).

ВЪ ТОМСКѢ:

1. Мануфактурный № 1.
2. Мануфактурный № 2.
3. Готов. платья и обуви.
4. Бакалейный № 1.
5. Бакалейный № 2.
6. Бакалейный № 3.

ВЪ КРАСНОЯРСКѢ:

7. Оптовый всѣхъ мануф. и ломов. товар.
8. Мануфактурн. № 1.
9. Мануфактурн. № 2.
10. Бакалейный № 1.
11. Бакалейный № 2.

Возр. 5% въ с. д.

ВЪ КАНСКѢ:

12. Мануфакт. о.-роз. } въ с. д.
13. Бакалейный. }

ВЪ ЕНИСЕЙСКѢ:

14. Мануфактурный. } въ с. д.
15. Бакалейный. }

ВЪ ЯРМАРКАХЪ (временно).

16. Ужурской— 29 іюня.
17. Балахтинской— 5 декабря.

ПРОДАЖА ОПТОМЪ и ВЪ РОЗНИЦУ.

МАНУФАКТУРНЫЕ и БАКАЛЕЙНЫЕ МАГАЗИНЫ

СТАТСКАГО СОВѢТНИКА и КАВАЛЕРА

Ивана Герасимовича Гадалова.

АДРЕСЪ: Москва—Гадалову. Томскъ.—Гадалову. Красноярскъ—Ивану Гадалову.

ВЪ Томскѣ—ОБШИРНЫЙ СКЛАДЪ

САХАРУ РАЗНЫХЪ ЗАВОДОВЪ,

СПИЧЕКЪ, СВѢЧЕЙ СТЕАРИНОВЫХЪ

и

ДРУГИХЪ ЛОМОВЫХЪ ТОВАРОВЪ.

ГЛАВНАЯ КОНТОРА—ВЪ МОСКВѢ.

Паровая Типо-Литографія П. И. Макушина въ Томскѣ.

ОПТОВАЯ ПРОДАЖА

ТАБАКОВЪ ВСѢХЪ ФАБРИКЪ

и

МАХОРКИ.

ГОДЪ II. **Дорожникъ** ГОДЪ II.

ПО СИБИРИ и АЗІАТСКОЙ РОССІИ

выходитъ въ свѣтъ на русскомъ и французскомъ языкахъ, книжками до 6 разъ въ годъ, отъ 3 до 4 печатныхъ листовъ по слѣдующей программѣ:

1. Описаніе путей сообщенія какъ ведущихъ въ Сибирь и Азіатскія владѣнія Россіи такъ и существующихъ въ этихъ мѣстностяхъ и государствахъ, сопредѣльныхъ съ ними.
2. Описаніе городовъ и селеній. Свѣдѣнія о судопроизводствѣ и судоустройствѣ. Минеральные источники. Свѣдѣнія о театрахъ, объ ученыхъ благотворительныхъ и другихъ обществахъ и т. п.
3. Краткія путеводительскія свѣдѣнія на французскомъ языкѣ.
4. Виды замѣчательныхъ мѣстностей городовъ, портреты государей и чѣмъ-либо выдающихся лицъ стей.
5. Объявленія.

Редакція съ своей стороны приложитъ всѣ старанія, чтобы изданіе удовлетворяло своему назначенію и давало для лицъ, желающихъ ознакомиться съ Сибирью и Азіатской Россіей, всѣ необходимыя свѣдѣнія въ историческомъ, географическомъ, этнографическомъ и статистическомъ отношеніяхъ. Въ трудахъ редакціи примутъ участіе многіе сотрудники мѣстныхъ газетъ и др. лица. Пока укажемъ на Г. Б. Бантова, В. П Булыгина, Р Л. Вейсмана, И. К. Голубева, Ю. А. Горбатовскаго, Н. А. Гурьева, Д И Корнаговскаго, А. М Красовскаго, С. К. Кузнецова, И. П. Кузнецова-Красноярскаго, Е. Ф. Кудрявцева, Р В Лоренцони, Е. В. Никитина, Вас. Ив. Немировича-Данченко, П. В. Оленина, Э. С. Пащенко, Н. В. Скорнякова, Э. Станиславскую, Ф. Ф. Филимонова, П. Л. Черневича, П. Чистякова, Марка Квитку (псевдонимъ) и друг.

ПОДПИСКА ПРИНИМАЕТСЯ ТОЛЬКО НА ГОДЪ.

Цѣна 2 руб. съ доставкой и пересылкой. За пересылку заграницу добавляется еще 2 рубля. Отдѣльныя книжки отъ 40 до 75 коп.

Всѣ подписчики на 1900 годъ получаютъ, кромѣ того, **БЕЗПЛАТНО Альбомъ Сибирскихъ видовъ** (до 50), за пересылку котораго **добавляется 40 коп.**

ЦѢНА ОБЪЯВЛЕНІЙ: въ началѣ текста 1 стр. **25** р., 1/2 **14** р., 1/4 **8** р., въ концѣ—1 стр. **20** р., 1/2 **12** р. и 1/4 **7** р. Обложка **75** р.; на картѣ и среди текста 1 стр. **30** р.; 1/2 **20** рублей.

При заказѣ объявленій на нѣсколько разъ дѣлается уступка.

ПОДПИСКА и ОБЪЯВЛЕНІЯ ПРИНИМАЮТСЯ: ежедневно съ 8 ч. утра до 8 ч вечера въ редакціи „ДОРОЖНИКА“ въ городѣ Томскѣ, Дворянская улица, № 4-й въ Москвѣ у И. К. ГОЛУБЕВА, Покровка, 52, д. церкви Іоанна Предтечи; въ Барнаулѣ у Ѳ. А. Брызгалова, Томская ул., д. Бибулаевой; въ Канскѣ—у нотаріуса І. С. Мягчиловича-Вольскаго; въ Бійскѣ—у Атянисова; во Владивостокѣ—въ кн. маг. С. А. Зензинова и въ кн. маг. Филипченко; въ Омскѣ въ кн. маг. Александрова; въ Варшавѣ—въ кн. маг. Н. И. Корбасникова (Новый свѣтъ, 67).

Рукописи для помѣщенія въ „ДОРОЖНИКѢ“ доставляются въ редакцію по вышеозначенному адресу. На отвѣтъ прилагаются почтовыя марки. Непринятыя, объемомъ менѣе двухъ писанныхъ листовъ, уничтожаются; остальныя сохраняются въ редакціи для выдачи авторамъ въ теченіи двухъ мѣсяцевъ.

За перемѣну городского адреса на иногородній и иногороднаго на другой таковой же взыскивается 40 к., которые могутъ быть высылаемы почтовыми марками. Плата за объявленія взимается одновременно съ полученіемъ текста объявленія.

Редакція для личныхъ объясненій съ редакторомъ-издателемъ открыта ежедневно, кромѣ воскресныхъ и праздничныхъ дней, съ 5 до 7 ч вечера Телефонъ № 1.

ТЕХНИЧЕСКАЯ КОНТОРА

ПО УСТРОЙСТВУ и ПЕРЕДѢЛКѢ

МАСЛОБОЙНЫХЪ ЗАВОДОВЪ

П. П. ГРЕБСЪ,

СПЕЦІАЛИСТЪ.

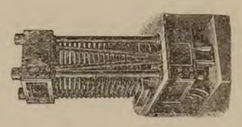

КОНТОРА:

Москва. Малая Лубянка, уголъ Фуркасовскаго переулка, домъ Кононова.

Телефонъ № 1928.

Адресъ для телеграммъ: МОСКВА, ГРЕБСЪ.

Année II. **ITINERAIRE** Année II.

A TRAVERS LA SIBÉRIE

ET LA RUSSIE D'ASIE

Paraîtra à Tomsk depuis l'année 1900, en langues russe et française, en brochures, de 3 a 5 feuilles imprimées six fois par an, en février, avril, juin, août, octobre et décembre

D'APRÈS LE PROGRAMME SUIVANT:

1) Description des voies de communication menant en Sibérie et dans les territoires russes de l'Asie, et de plus de celles qui existent dans ces localités et les Etats contigus. 2) Description des villes et des bourgs. Renseignement sur l'administration de la justice et l'ordre judiciaire. Source d'eaux minérales. Renseignements sur les théâtres, sur les sociétés érudites celles de bienfaisance et autres, et ainssi de suite 3) Vues des localités remarquables. les villes, portraits des souverains et d'autres personnalités méritant l'attention 4) Annonces.

La Rédaction de son coté fera tout son possible pour que la publication atteigne son but et donne à ceux qui désireront faire connaisance avec la Sibérie et la Russie d'Asie, tous les renseignements indispensables sous le rapport historique, géographique, ethnografique et statistique.

L'abonnement n'est reçu que pour un an. Prix pour l'année à l'intérieur, 2 r. y compris le port. Prix pour l'étranger 4 r. y compris le port. Tous les abonnés de l'année 1900 reçoivent gratis à la fin de l'année un album de vues de la Sibérie (environ 50) pour le port duquel, en cas qu'on fasse condition d'expédition, on paye 40 k. en argent ou en timbres—poste, outre le prix de l'abonnement.

Prix des annonces: avant le texte une page 25 roubles, une 1/2 page 14 r., 1/4 de page 8 r; après le texte, une page 20 roubles, une 1/2 page 12 r., 1/4 de page 7 r.

Pour les annonces plusieurs fois répétées, on fait un rabais.

On reçoit la souscription pour l'abonnement et les annonces: A la Rédaction de «l'Itinéraire» ville de Tomsk (Russie, Sibérie, rue Dvorianskaia, № 4), et au magasin de P. J. Makouchine. A Moscou—chez J. K. Goloubeff (Pokrofka, 52, maison appartenant à l'église de St. Jean Baptiste); à Warsovie—chez la librairie de N. P. Karbasnikoff (Nouveau Monde № 67); à Barnaoul chez F. A. Brizgaloff, rue de Tomsk, maison appartenant Kunepline; à Krasnoiarsk—au magasin de a A. T. Komaroff; à Wladivostok—au magasin de S. Zensinoff et au magasin Filipptschenko, et à Omsk—à la librairie d'Alexandroff.

Le Rédacteur-Editeur **W. A. Dolgoroukoff.**

Европейская Гостинница

ВЪ ТОМСКѢ.

ПЕРВОКЛАССНЫЙ РЕСТОРАНЪ,

ОБЩІЙ ЗАЛЪ,

ОТДѢЛЬНЫЕ КАБИНЕТЫ.

ТРИ БИЛЛІАРДА Фрейберга,

ОРКЕСТРІОНЪ,

ОТДѢЛЬНЫЙ ЗАЛЪ ДЛЯ СВАДЕБЪ, БАЛОВЪ и проч.

При залѣ ПІАНИНО.

35 НОМЕРОВЪ ДЛЯ Гг. ПРОѢЗЖАЮЩИХЪ.

отъ 1 р. до 5 руб. въ сутки.

ПОМФОЯЧНО-УОТУНКА.

ГАЗЕТЫ, ЖУРНАЛЫ, ТЕЛЕФОНЪ.

ЭЛЕКТРИЧЕСКОЕ ОСВѢЩЕНІЕ.

Телефонъ № 65-8.

ЗАВОДЪ УЧРЕЖДЕНЪ ВЪ 1863 Г.

1882. 1896.

МУЖСКО-СТРОИТЕЛЬНЫЙ ЗАВОДЪ

АКЦІОНЕРНАГО ОБЩЕСТВА

ГУСТАВЪ ЛИСТЪ

ВЪ МОСКВѢ.

ТЕХ:

СПЕЦІ

ПАРОВЫ

ПОЖАРНЫ

ПРИВОДНЫЕ и РУЧНЫЕ НАСО

АРМА

ПАРОВЫЯ

ПОДЪЕМЫ

ДЛ

Р

ПАРОВЫЯ И КОНОПЛЯНЫЯ ПОЖАРНЫЯ ТРУБЫ.

ТРУБЫ пожарныя ГОРОДСКІЯ, ЗАВОДСКІЯ, СЕЛЬСКІЯ и СТАНЦІОННЫЯ для ж. д. и т. п.

ПРЕЙСЪ-КУРАНТЫ ВЫСЫЛАЮТСЯ БЕЗПЛАТНО.

Адресъ для телеграммъ: ЛИСТЪ, МОСКВА.

ВЛАДИМІРЪ АЛЕКСАНДРОВИЧЪ ФАДѢЕВЪ

ХУДОЖНИКЪ ИМПЕРАТОРСКОЙ АКАДЕМІИ ХУДОЖ., СТАТСКІЙ СОВѢТНИКЪ

(Награжденный на академической выставкѣ за свои произведенія медалями).

ПРИНИМАЕТЪ ЗАКАЗЫ

НА НАПИСАНІЕ

ИКОНЪ и ПОРТРЕТОВЪ

(иконостасы, поліетеи шаткой фабрикаціи, поліетеи съ натуры).

Исполненіе аккуратное. Цѣны умѣренныя.

Адресъ для писемъ - **Томскъ, Владиміру Александровичу Фадѣеву.**

Долгорукая улица, домъ Платуѣева, или Томское Реальное училище;

для телеграммъ: **Томскъ, Фадѣеву.** Реальное училище.

ПЕЧАТЬ ЗАВОДА УДОСТОЕНЪ 44 ВЫСШИХЪ НАГРАДЪ.

ЗЕМСКІЙ СКЛАДЪ

„Южнаго Края“

Комиссіонеръ Государственной типографіи и Московской Синодальной типографіи.

ВЪ ХАРЬКОВѢ.

Сумская улица, домъ А. А. Іозефовичъ, № 13-й.

ПРІЕМЪ ПОДПИСКИ

на всѣ газеты и журналы по цѣнамъ редакцій.

ПРІЕМЪ ИЗДАНІЙ НА КОММИСІЮ.

О всѣхъ поступившихъ на комиссію книгахъ печатается объявленіе въ „Южномъ Краѣ“.

КНИЖНЫЙ СКЛАДЪ

исполняетъ заказы на всѣ русскія книги и изданія, гдѣ-бы они было объявленныя.

КНИЖНЫЙ СКЛАДЪ ВЫСЫЛАЕТЪ КНИГИ НАЛОЖЕННЫМЪ ПЛАТЕЖОМЪ.

Имѣются въ продажѣ „Путеводители по Сибири и Средне-Азіатскимъ владѣніямъ Россіи“ В. А. Долгорукова.

ЦѢНЫ САМЫЯ УМѢРЕННЫЯ.

Иногородніе заказы исполняются СКОРО и ДОБРОСОВѢСТНО

лучшія мочки недолюбливаютъ.

ПРИНИМАЮТСЯ ЗАКАЗЫ

на всевозможные экипажи, колеса дубовыя и другіе матеріалы; получаются изъ Казани и Вятки-скаго завода отъ лучшихъ мастеровъ.

ЭКИПАЖЕЙ

БОЛЬШОЙ ВЫБОРЪ ВСЕВОЗМОЖНЫХЪ

Н. Н. КАРАКУЛОВЪ.

Томскъ, Магистратская улица, собственный домъ.

ЗНАМЕНИТЫЙ МАСТЕРЪ

Удостоенъ медалей на выставкахъ Московской 1882 г.

и Екатеринбургской 1887 года.

зимнихъ и лѣтнихъ, КОШЕВКИ и САНКИ городскія

новѣйшихъ фасоновъ, дорожныя ПОВОЗКИ.

ПРОДОЛГІИ на цѣпочкахъ, полуцѣпочкахъ

и простыхъ осяхъ

КОРОБКИ на рессорныхъ и простыхъ ходахъ, дроги

рессорныя и простыя, дорожныя.

ТАРАНТАСЫ дубовыя Вазанскія и Вотинскія колеса,

оковашныя и неоковашныя.

ЖЕЛѢЗО всѣ матеріалы для экипажей. Вотинскіе

хода и коробки.

И. П. СЫРОМЯТНИКОВЪ.

СПЕЦІАЛЬНО

МѢХОВЫЕ МАГАЗИНЫ

въ Томскѣ, д. Бятина и въ Красноярскѣ, д. Гревой.

ИМѢЕТСЯ БОЛЬШОЙ ВЫБОРЪ

всевозможныхъ

РУССКИХЪ, АМЕРИКАНСКИХЪ и СИБИРСКИХЪ

МѢХОВЪ, ВОРОТНИКОВЪ и РАЗНЫХЪ ШКУРОКЪ.

ГОТОВОЕ

МУЖСКОЕ и ДАМСКОЕ ПАЛЬТЕ.

ШУБЫ, ПАЛЬТО, РОТОНДЫ

ОХИ мужскія и дамскія, ШАПКИ, МУФТЫ, КОВРЫ

Енотовые, ЛУТРАЛЬ, САПОГИ и ТУФЛИ мѣховыя.

ГАГАЧІЙ ПУХЪ и ВАТА.

Принимаются заказы МУЖСКАГО и ДАМСКАГО ПАЛЬТЕ съ рукавъ-ками.

Иногородніе высылаютъ мѣрки, съ задатк. отъ 15 до 20%.

ТОРГОВЛЯ ПРОИЗВОДИТСЯ ОБЪ СКИДКОЙ 10%.

Адресъ для телеграммъ: Томскъ, Сыромятникову; Красноярскъ, магазинъ Сыромятникова.

БРАТА, СТАТСКАГО СОВѢТНИКА

Павла Петровича Ельцовыхъ

ВЪ Г. ТОМСКѢ

ВОЛОЛЬЧЕБНИЦА

ДЛЯ ПРИХОДЯЩИХЪ БОЛЬНЫХЪ

Лѣченіе помѣщается въ особомъ, отъ со всѣми спеціальными приспособленіями. Устроены души Шарко и простые, ванны общаго и мѣстнаго, проточныя и морской воды. При лѣчебницѣ въ ней принимаетъ зубной электрическій, массажъ и парафинъ - отъ перегрѣтаго пара, хронической ревматизма, мозговыхъ, мерзлявая, сифилиса, женскихъ, нервныхъ, грудныхъ и прочихъ болѣзней.

Малаховка улица, дом. № 31-й.

Пріемъ ежедневно, кромѣ праздниковъ, въ 10 часовъ утра.

Долгоруковъ

Путеводитель
по
всей Сибири

годъ 5

1900 - 1901

М. Ф.