

А-82

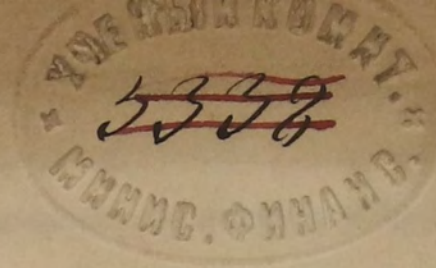

Копія.

ПРОЕКТЪ ПОЛОЖЕНІЯ

ОБЪ УСТРОЙСТВѢ И УЛУЧШЕНИИ БЫТА ПО-
МѢЩИЧЬИХЪ КРЕСТЬЯНЪ КІЕВСКОЙ, ПОДОЛЬ-
СКОЙ И ВОЛЫНСКОЙ ГУБЕРНІЙ:

- I. Переходъ крестьянъ изъ крѣпостнаго состоянія въ срочно-обязанные.
- II. Сущность срочно-обязаннаго положенія.
- III. Поземельныя права Помѣщика.
- IV. Усадебное устройство крестьянъ.
- V. Надѣлъ крестьянъ землею.
- VI. Повинности крестьянъ.
- VII. Устройство дворовыхъ людей.
- VIII. Образование сельскихъ обществъ.
- IX. Права и отношенія Помѣщиковъ.
- X. Порядокъ и способы исполненія.

Копія

Ж У Р Н А Л Ъ

ОБЩЕЙ КОММИСИИ ПО УСТРОЙСТВУ БЫТА ПОМЪЩИЧЬИХЪ КРЕСТЬЯНЪ
КИЕВСКОЙ, ПОДОЛЬСКОЙ И ВОЛЫНСКОЙ ГУБЕРНІИ.

26 Іюля 1859 года.

СЛУШАЛИ:

По разсмотрѣніи окончательно исправленной редакціи Проекта Положенія, объ устройствѣ быта Помѣщичьихъ крестьянъ Кіевской, Подольской и Волынской Губерній,—Общая Коммисія опредѣлила: Таковую редакцію Проекта Положенія утвердить подписью Предсѣдателя и всѣхъ присутствующихъ Членовъ Коммисіи; затѣмъ Проектъ Положенія съ слѣдующими къ оному приложеніями, предоставить Предсѣдателю Коммисіи, препроводить къ Г. Главному Начальнику Края.

Подлинный Подписали:

Предсѣдатель Коммисіи Октавіанъ Ярошинскій Проектъ Положенія подписалъ, оставаясь при мнѣніяхъ при семъ прилагаемыхъ.

Членъ отъ Кіевской Губерніи Феликсъ Шостаковскій, оставаясь при мнѣніяхъ при семъ прилагаемыхъ.

Членъ отъ Кіевской Губерніи Ѡаддей Бобровскій, оставаясь при мнѣніяхъ у сего приложенныхъ.

Членъ отъ Подольской Губерніи Феликсъ Собанскій, оставаясь при мнѣніяхъ у сего приложенныхъ.

Членъ отъ Подольской Губерніи Людовикъ Бернатовичъ, оставаясь при мнѣніяхъ у сего приложенныхъ.

Членъ отъ Правительства по Подольской Губерніи Генрихъ Липковскій, при особомъ мнѣніи при семъ прилагаемомъ.

Членъ отъ Правительства по Волынской Губерніи Казимиръ Хонскій.

Членъ отъ Волынской Губерніи Сигизмундъ Прушинскій, оставаясь при мнѣніяхъ при семъ прилагаемыхъ.

Членъ отъ Министер. Внутреннихъ дѣлъ Павелъ Шульцъ, оставаясь при мнѣніяхъ при семъ прилагаемыхъ.

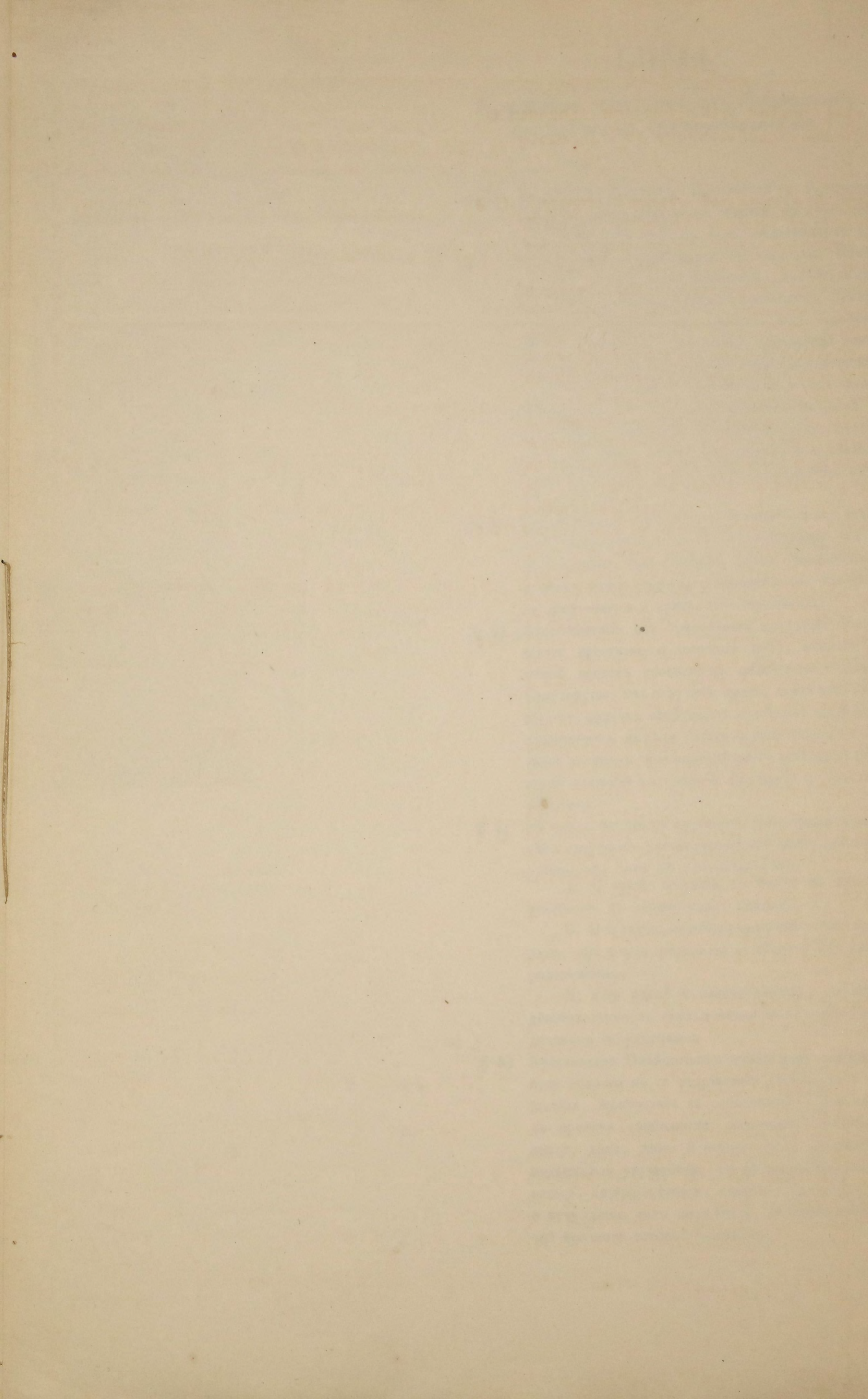

REPORT ON THE PROGRESS OF THE WORK DURING THE YEAR 1881

1. The first part of the report deals with the general progress of the work during the year. It is divided into two sections, the first of which deals with the work done in the laboratory and the second with the work done in the field.

2. The second part of the report deals with the results of the work done in the laboratory. It is divided into three sections, the first of which deals with the work done in the study of the properties of the various substances, the second with the work done in the study of the action of the various reagents, and the third with the work done in the study of the action of the various conditions.

3. The third part of the report deals with the results of the work done in the field. It is divided into two sections, the first of which deals with the work done in the study of the action of the various conditions, and the second with the work done in the study of the action of the various reagents.

4. The fourth part of the report deals with the conclusions drawn from the work done during the year. It is divided into two sections, the first of which deals with the conclusions drawn from the work done in the laboratory, and the second with the conclusions drawn from the work done in the field.

О переходѣ крестьянъ изъ крѣпостнаго состоянія, въ срочно-обязанные,

- § 1) **Дворянство Кіевской, Подольской и Волынской Губерній отказывается на вѣчныя времена, отъ принадлежащаго ему, по силѣ дѣйствующихъ законовъ, крѣпостнаго права на крестьянъ Помѣщичьихъ имѣній и на дворовыхъ, приписанныхъ къ землямъ, домамъ, заводамъ и капиталамъ. Вслѣдствіе сего крестьяне и дворовые люди освобождаются безвозмездно отъ личной крѣпостной зависимости и всѣ взаимныя обязанности и отношенія, съ симъ состояніемъ сопряженныя и изъ онаго истекающія, навсегда прекращаются на дѣлѣ и исключаются изъ всѣхъ актовъ публичныхъ и частныхъ. Съ симъ вмѣстѣ прекращаются и обязанности вотчинныхъ владѣльцевъ по обладанію крѣпостными людьми.**
- § 2) **Обращеніе въ крѣпостное состояніе, или укрѣпленіе кого либо, хотя бы и изъявившаго на то свое желаніе, или согласіе, вовсе воспрещается и всякіе о томъ договоры, обязательства или акты не допускаются и признаются ничтожными.**
- § 3) **Освобожденные изъ крѣпостнаго состоянія Помѣщичьи крестьяне и дворовые люди, входятъ въ общій составъ свободныхъ податныхъ сословій Государства; имъ даруются права, лично и по имуществу, другимъ свободнымъ податнымъ сословіямъ присвоенныя, съ тѣми только ограниченіями и частными изытіями, кои опредѣлены будутъ послѣдующими статьями настоящаго Положенія и Сельскимъ Уставомъ.**
- § 4) **На освобожденныхъ крестьянъ Помѣщичьихъ имѣній и дворовыхъ распространяются общія для всѣхъ свободныхъ сословій законоположенія:**
 А, О правѣ вступать въ бракъ на общемъ основаніи, съ лицами всѣхъ сословій;
 Б, О правахъ, возникающихъ изъ союза брачнаго, изъ союза родителей и дѣтей и изъ союза родственнаго;
 В, Объ опекахъ и попечительствахъ, со всѣми обязанностями съ сими правами въ порядкѣ Гражданскомъ сопряженными.
- § 5) **Крестьянамъ Помѣщичьихъ имѣній даруется право, безъ особаго на то разрѣшенія Помѣщика и общества, пріобрѣтать въ собственность, на равнѣ съ прочими свободными податными сословіями, земли, дома, лавки и всякаго рода движимыя и недвижимыя имущества, съ обязанностью подчиняться, по пріобрѣтенію, владѣнію, распоряженію и отчужденію сихъ имуществъ, дѣйствующимъ на сей предметъ законоположеніямъ.**

§ 6) Крестьянамъ Помѣщичьихъ имѣній даруется право наслѣдства по закону и завѣщанію и право составленія завѣщаній.

Примѣчаніе: Право о наслѣдованіи, о завѣщаніи усадебныхъ и земельныхъ участковъ, объ опекахъ и попечительствахъ, а такъ же права о выморочности, будутъ опредѣлены послѣдующими статьями настоящаго Положенія и Сельскимъ Уставомъ.

§ 7) Крестьянамъ Помѣщичьихъ имѣній даруется право вступать, безъ разрѣшенія Помѣщика и общества, во всѣ обязательства личныя и по имуществу и заключать договоры съ Казною и частными лицами, на основаніи общихъ Гражданскихъ Законовъ.— Но право опредѣляться въ военную службу по собственному желанію, или заступно за другихъ, подлежитъ разрѣшенію Общества.

§ 8) Крестьянамъ Помѣщичьихъ имѣній даруется право, безъ особаго на то разрѣшенія Помѣщика, на основаніи общихъ законовъ торговаго и промышленнаго:

а) Получать установленныя на право торговли свидѣтельства и производить по онымъ торгъ и промыслы, купечеству предоставленныя.

б) Учреждать фабрики, заводы и ремесленныя заведенія, въ городахъ, или на собственныхъ земляхъ, за исключеніемъ приобрѣтенныхъ, посредствомъ выкупа, въ предѣлахъ Помѣщичьихъ имѣній, усадебныхъ и нормальныхъ поземельныхъ участковъ, сообразно съ §§ 47 и 48 главы IV настоящаго Положенія.

в) Вступать временно въ цехи.

§ 9) Крестьяне Помѣщичьихъ имѣній отвѣтствуютъ каждый за себя лично, по всѣмъ дѣламъ частнымъ, Гражданскимъ, Полицейскимъ и Уголовнымъ; при взысканіи по частнымъ долгамъ, крестьяне подчиняются общимъ Гражданскимъ Законамъ, съ тѣмъ только изъятіемъ, что сіи взысканія не могутъ быть обращаемы на предметы крестьянскаго хозяйства, какъ то: необходимую одежду, домашнюю утварь, земледѣльческія орудія, одну пару рабочаго скота, сѣмена, необходимыя для обрѣженія одного крестьянскаго участка и сѣстные припасы, потребныя для пропитанія крестьянина и его семьи, до новаго урожая.

§ 10) Крестьянамъ Помѣщичьихъ имѣній даруются, по всѣмъ дѣламъ Гражданскимъ, Полицейскимъ и уголовнымъ:

1) Право искать и отвѣчать въ судебныхъ и присутственныхъ мѣстахъ:

а) Лично по собственнымъ дѣламъ;

б) По обязанности опекуновъ и попечителей;

в) По довѣренности отъ частныхъ лицъ, съ правомъ уполномочивать другихъ по своимъ дѣламъ.

г) По дѣламъ крестьянскаго общества, къ которому принадлежит уполномоченный, или другихъ крестьянскихъ обществъ.

2) Право быть свидѣтелями по частнымъ договорамъ и обязательствамъ, а также по судебнымъ, Гражданскимъ, Полицейскимъ и Уголовнымъ дѣламъ, безъ всякаго изъятія.

§ 11) Со дня введенія въ дѣйствіе настоящаго Положенія, не могутъ быть заводимы, ни крестьянами, ни Помѣщиками иски, по взаимнымъ между ними за прежнее время спорамъ и претензіямъ, проистекающимъ, какъ изъ крѣпостной зависимости, такъ и изъ поземельныхъ отношеній, основанныхъ на правилахъ, дѣйствовавшихъ до введенія сего Положенія.

§ 12) Крестьяне Помѣщичьихъ имѣній вправѣ прибѣгать, если того пожелаютъ, въ дѣлахъ Полицейскихъ и Уголовныхъ, къ ходатайству Помѣщика, на земляхъ коего водворены и Помѣщикъ вправѣ за нихъ ходатайствовать, безъ особыхъ на то довѣренностей.

§ 13) Дѣти крестьянъ Помѣщичьихъ имѣній и дворовыхъ людей, съ согласія родителей или опекуновъ своихъ, могутъ поступать въ публичныя и частныя учебныя заведенія и пріобрѣтать права и преимущества воспитанію присвоенныя. Общества же, въ коихъ дѣти эти числятся, обязаны безпрепятственно выдавать имъ, на все время ученія, дозволенные виды.

§ 14) Крестьяне Помѣщичьихъ имѣній соединяются въ сельскія общества. Права и обязанности сихъ обществъ, устройство и управленіе ихъ, а также отношенія ихъ къ Государству, другимъ обществамъ, Помѣщику и частнымъ лицамъ, опредѣляются послѣдующими статьями настоящаго Положенія.

§ 15) Освобожденные отъ крѣпостной зависимости крестьяне Помѣщичьихъ имѣній получаютъ наименованіе срочно-обязанныхъ.

ГЛАВА II.

Сущность срочно-обязаннаго положенія.

§ 16) Срочно-обязанные крестьяне Помѣщичьихъ имѣній остаются, на все время срочно-обязаннаго періода, крѣпкими къ землѣ того имѣнія, при которомъ по 10-й народной переписи значатся.

§ 17) Крестьянамъ, въ теченіе срочно-обязаннаго ихъ состоянія, переходъ цѣлыми обществами, или селеніями, изъ одной мѣстности въ другую, воспрещается.

§ 18) Отдѣльнымъ лицамъ, или семействамъ срочно-обязанныхъ крестьянъ дозволяется, съ согласія Общества

и утвержденія Начальника Общества, переходъ въ другія свободныя сословія, при чемъ соблюдается:

а) Чтобы ни увольняемое лицо, ни кто либо изъ увольняемаго съ нимъ семейства, не состоялъ подъ слѣдствіемъ, или Судомъ.

б) Чтобы, за увольнеіемъ крестьянина, не оставались безъ призрѣнія, неспособные, за старостью, увѣчіемъ, или малолѣтствомъ, члены его семейства, составлявшіе съ нимъ одно хозяйство.

в) Чтобы, въ случаѣ увольненія несовершеннолѣтнихъ, послѣдовало на то согласіе родителей, или опекуновъ.

г) Чтобы увольняемымъ удовлетворены были всѣ до того числящіяся на немъ повинности казенныя, общественныя и обязанности къ Помѣщику, а также, чтобы имъ были внесены въ общественную кассу, причитающіяся съ него казенныя подати и общественные сборы впередъ за слѣдующее полугодіе.

д) Накопецъ, чтобы увольняющійся представилъ пріемный приговоръ того сословія, или Общества, въ которое намѣренъ вступить.

Примѣчаніе: Перечисляющіеся въ купечество освобождаются отъ испрошенія пріемныхъ приговоровъ согласно ст. 445 т. IX св. зак. изд. 1857 года.

§ 19) Ни Общество, ни Начальникъ Общества не вправе отказать срочно-обязанному крестьянину въ увольнительномъ листѣ въ слѣдующихъ случаяхъ:

а) Если срочно-обязанный крестьянинъ, по образованію своему, пріобрѣлъ права общими законами воспитанію присвоенныя.

б) Если срочно-обязанный крестьянинъ пріобрѣтетъ въ собственность, въ предѣлахъ своей Губерніи, количество земли, равняющееся по крайней мѣрѣ нормальному поземельному участку.

в) Если срочно-обязанный крестьянинъ представитъ цеховое свидѣтельство о своемъ мастерствѣ, или гильдейское свидѣтельство.

§ 20) При увольненіи изъ Общества главы крестьянскаго семейства, не выкупившаго еще усадьбы, онъ обязанъ: право пользованія и выкупа оной, вмѣстѣ съ обязанностью содержать принадлежащій къ усадьбѣ нормальный участокъ, передать одному изъ остающихся въ составѣ общества членовъ своего семейства, состоявшихъ съ нимъ въ одномъ хозяйствѣ. Если же въ этомъ семействѣ нѣтъ крестьянъ способныхъ принять на себя содержаніе участка, или же всѣ члены онаго выбываютъ вмѣстѣ изъ общества, то усадьба съ участкомъ поступаетъ во временное распоряженіе Помѣщика, который обязанъ передать пользованіе и право выкупа усадьбы одному изъ членовъ крестьянскаго общества, принимающему на себя вмѣстѣ съ тѣмъ содержаніе поземельнаго участка, на указанныхъ

въ настоящемъ Положеніи условіяхъ. При увольненіи же изъ общества крестьянина выкупившаго свою усадьбу, онъ обязанъ продать ее члену того же общества, который приметъ на себя содержаніе, на все время срочно-обязаннаго періода, принадлежащаго къ усадьбѣ нормальнаго поземельнаго участка, съ соблюденіемъ правилъ, указанныхъ въ главахъ IV и V. настоящаго Положенія.

§ 21) Уволенные изъ срочно обязаннаго состоянія крестьяне подлежатъ исполненію казенныхъ, общественныхъ и рекрутскихъ повинностей, по силѣ ст. 816 т. IX св. зак. о состояніяхъ, изд. 1857 г., въ составѣ новаго общества, а потому, съ зачисленіемъ въ таковое, они одновременно должны быть исключены изъ прежняго, за коимъ въ окладѣ состояли записанными.

Примчаніе: Списки объ увольняемыхъ изъ обществъ и принимаемыхъ въ оное лицахъ, представляются каждымъ обществомъ два раза въ годъ (къ 1. Апрѣля и къ 1. Октября): въ мѣстныя Казенныя Палаты, которыя обязаны совершить перечисленіе до наступленія новаго полугодишнаго срока, въ который Общество освобождается отъ исполненія повинностей за выбывшихъ членовъ.

§ 22) Акты, увольняющіе крестьянъ изъ состоянія срочно-обязанныхъ, пишутся на простой бумагѣ въ сельскомъ Правленіи. Въ нихъ прописывается:

а) Имя, отчество, фамилія и прозваніе лица увольняемаго и возрастъ его;

б) Имена увольняемыхъ вмѣстѣ съ нимъ членовъ его семейства;

в) Удостовереніе о неимѣніи препятствій упомянутыхъ въ § 18;—и

г) Показаніе сословія и общества, въ которое переходятъ.

Акты эти утверждаются подписями и печатями Начальника Общества и Сельскаго Старшины.

§ 23) Каждое хозяйство, содержавшее, до введенія настоящаго Положенія, поземельный участокъ, но не воспользовавшееся правомъ выхода на основаніи § 18 и 19, обязано, въ теченіе переходнаго періода, содержать нормальный участокъ, на условіяхъ въ главѣ VI опредѣленныхъ, за исключеніемъ того случая, ежели глава семейства, или кто либо изъ неотдѣльныхъ членовъ онаго, знаетъ ремесло, которое, по удостовѣренію Сельскаго Правленія, обеспечиваетъ содержаніе цѣлаго семейства.

§ 24) Повинности срочно-обязанныхъ крестьянъ, въ послѣдующихъ главахъ сего Положенія опредѣляемыя, отправляются каждымъ лицомъ, или семействомъ отдѣльно, подъ наблюденіемъ и отвѣтственностью Сельскаго Правленія, которое обязано понуждать неисправныхъ, мѣрами указанными въ VIII главѣ сего Положенія и какія будутъ опредѣлены въ Сельскомъ Уставѣ.

§ 25) Въ теченіе переходнаго періода, срочно-обязанные крестьяне, кромѣ повинностей слѣдующихъ съ нихъ за предоставленныя имъ усадебныя осѣдлости и отведенныя въ ихъ пользованіи нормальныя поземельныя участки, отбываютъ еще нѣкоторыя вспомогательныя повинности, необходимыя для охраненія Помѣщичьихъ хозяйствъ, въ разиѣрѣ опредѣленномъ §§ 171 и 173 главы VI настоящаго Положенія, за денежное вознагражденіе.

§ 26) Срочно-обязанный крестьянинъ, пріобрѣтшій въ собственность надѣленный ему нормальный участокъ пахатной земли, освобождается, въ отношеніи къ Помѣщику, отъ обязанностей, съ срочно-обязаннымъ состояніемъ сопряженныхъ, но какъ членъ общества, остается въ составѣ онаго и несетъ всѣ общественныя повинности.

§ 27) Для срочно-обязаннаго состоянія крестьянъ полагается 9-ти лѣтній періодъ со дня обнародованія сего Положенія.

См. особое
мнѣніе чле-
новъ: Мик-
лича и Пру-
шинскаго,
по 2 Главѣ.

§ 28) Добровольныя условія, заключенныя въ теченіи срочно-обязаннаго періода между Помѣщикомъ и обществомъ, или отдѣльными членами онаго, должны имѣть обязательную силу для обѣихъ сторонъ.

ГЛАВА III.

Поземельныя права Помѣщиковъ.

§ 29) Помѣщики сохраняютъ неприкосновенное право собственности на всѣ земли и угодія, входящія въ составъ ихъ населенныхъ имѣній, по точному смыслу узаконеній, заключающихся въ раздѣлѣ 2, книги 2 т. X св. зак. и на основаніи Высочайшихъ Рескриптовъ объ устройствѣ крестьянскаго быта.

§ 30) По праву полной собственности на землю, Помѣщику принадлежатъ, не только всѣ произведенія на ея поверхности, но и все, что заключается въ нѣдрахъ ея; воды, въ предѣлахъ ея находящіяся, или въ составѣ имѣнія входящія и словомъ всѣ ея принадлежности (т. X Св. Зак. Гражд. ст. 424 и т. IX ст. 217).

Примчаніе: Право на воды смѣжныя съ имѣніемъ, предоставляется Помѣщику на тѣхъ основаніяхъ, кои опредѣлены въ законахъ Гражданскихъ о правѣ береговомъ.

§ 31) По праву полной собственности, Помѣщику принадлежатъ также всѣ плоды, доходъ, прибыли, приращенія, выгоды и все, что трудомъ и искусствомъ его произведено въ его имѣніи, (т. X Св. Зак. Гражд. ст. 425) равнымъ образомъ право охоты, звѣриныя промыслы, бортныя угодія, бобровыя

гони и рыбныя ловли, на собственныхъ земляхъ и въ водахъ къ имѣнію принадлежащихъ.

- § 32) Всѣ лѣса и рощи, въ Помѣщичьихъ имѣніяхъ состоящія, со всѣми произведеніями и угодіями въ оныхъ находящимися, составляютъ неприкосновенную собственность Помѣщика. Посему запрещается, безъ особаго его дозволенія пользоваться лѣсомъ, собирать въ лѣсныхъ дачахъ его хворостъ, древесныя сѣмена и вообще всѣ произведенія и произрастенія, въ оныхъ находящіяся, также ловить пчель, дѣлать борти и пасть скоть (Св. Зак. т. VIII, часть 1, Лѣсн. устав. ст. 818 и 1424; т. IX ст. 218).

Примѣчаніе: Если, для обеспеченія священнослужителей и церковныхъ причтовъ, отведены имъ сѣнокосы въ Помѣщичьихъ лѣсахъ, то они должны довольствоваться собираніемъ сѣна, не касаясь принадлежащаго Помѣщику лѣса. Таковыя лѣсныя сѣнокосы могутъ, на основаніи Указовъ Святѣйшаго Правительствующаго Синода (1855 года), быть замѣняемы другими сѣнокосами, въ соотвѣтствующемъ количествѣ и качествѣ.

- § 33) Взысканія за нарушенія правъ въ предъидущей статьѣ изложенныхъ, опредѣлены въ уставѣ Лѣсномъ (т. VIII ст. 1529 и 1533) и въ уложеніи о наказаніяхъ (т. XV ст. 990, 997, 1462, 1463 и 2178), а мѣры продъупрежденія и пресѣченія, будутъ опредѣлены въ сельскомъ Уставѣ.

- § 34) Съ правомъ собственности Помѣщика на землю, соединяются принадлежащія ему на всемъ пространствѣ его имѣнія:

а) Право хозяйственнаго устройства и управленія по усмотрѣнію.

б) Право устройства водяныхъ и другихъ мельницъ, всякаго рода фабрикъ и заводовъ на собственныхъ земляхъ.

в) Право винокуренія, на основаніи ст. 130 и 474 уст. о пит. сбор. и акц. т. V Св. Зак.

г) Право на устройство, — съ соблюденіемъ указанныхъ въ уставѣ о питей. сборѣ и акцизѣ правилъ, — питейныхъ домовъ и всякихъ вообще заведеній, сопряженныхъ съ продажей питей, какъ въ мѣстечкахъ и селеніяхъ ему принадлежащихъ, такъ и на всемъ пространствѣ его имѣнія на собственной его землѣ, съ воспрещеніемъ подвоза питей.

д) Право заведенія, на основаніи ст. 219, IX т. Св. Зак., въ Вотчинахъ своихъ мѣстечекъ и учрежденія ярмарокъ, базаровъ и другихъ торговъ, въ принадлежащихъ Помѣщику мѣстечкахъ, селеніяхъ и деревняхъ.

Примѣчаніе: Торговля во время ярмарокъ и на установленныхъ торгахъ въ мѣстечкахъ и селеніяхъ, свободна для срочно-обязанныхъ крестьянъ, равно какъ и для всѣхъ сословій (ст. 347 уст. торг. XI т. Свод. Зак.).

е) Право на дозволеніе учреждать и содержать въ мѣстечкахъ и селеніяхъ ренсковые погреба, лавки и трактиры, на основаніи ст. 346 уст. торг. XI т. Св. Зак. и 233 ст. и 234 св. пост. о тракт. завед. прилож. къ ст. 31 уст. о город. и сельск. хозяй. Том. XII Свод Закон.

ж) Право устройства самимъ Помѣщикомъ, или съ его дозволенія, пристаней, плотинъ, новыхъ дорогъ, рововъ и каналовъ въ предѣлахъ его имѣнія, съ ограниченіями, опредѣленными §§ 115 — 120 настоящаго Положенія.

§ 35) Помѣщикъ, для обеспечения быта водворенныхъ нынѣ въ его имѣніи крестьянъ, предоставляетъ имъ въ постоянное пользованіе усадьбы, съ правомъ выкупа ихъ, на условіяхъ, опредѣленныхъ въ главѣ IV. Сверхъ того крестьяне надѣляются въ постоянное пользованіе нормальными поземельными участками пахатной и сѣнокосной земли, на основаніи правилъ, указанныхъ въ главахъ V и VI настоящаго положенія.

§ 36) Увеличеніе отведеннаго однажды, на основаніи предыдущей статьи, количества земли въ пользованіе крестьянъ, не можетъ быть ни подъ какимъ видомъ обязательно для Помѣщика.

§ 37) Всѣ земли, невошедшія въ нормальный крестьянскій надѣлъ, находятся въ полномъ распоряженіи Помѣщика.

См. особое
имѣніе чле-
новъ Бо-
бровскаго,
Шостаков-
скаго, Пру-
шинскаго и
Гр. Ржищев-
скаго, по
главѣ V.

Примѣчаніе: Ограниченіе этого правила на переходное время указано въ примѣчаніи къ § 98 главы V сего Положенія.

§ 38) Для введенія въ имѣніи улучшеннаго хозяйства, требующаго уничтоженія совокупныхъ съ крестьянами пользованій всякаго рода и чрезполосности, Помѣщику предоставляется право сепарата, т. е. отдѣленія и отмежеванія земель подъ его собственною запашкою, лѣсовъ и прочихъ угодій отъ земли, предоставленной въ пользованіе крестьянъ, а также и отъ Церковной, съ соблюденіемъ правилъ, указанныхъ въ главѣ V сего Положенія.

§ 39) Населенное Помѣщицье имѣніе, какъ въ полномъ составѣ, такъ и по частямъ, неисключая земель, состоящихъ въ пользованіи срочно — обязанныхъ крестьянъ, можетъ, на общемъ законномъ основаніи, быть заложено въ Государственныхъ кредитныхъ установленіяхъ, или представлено въ залогъ по договорамъ съ казною и частными лицами.

Примѣчаніе: Въ имѣніяхъ, состоявшихъ въ залогъ Банковыхъ установленій до введенія настоящаго Положенія, заемщику предоставляется право (на основаніи пунк. 4 правилъ, прилож. къ ст. 299 уст. кред. т. XI Свод. Зак. изд. 1857 года), по обращеніи крѣпостныхъ крестьянъ въ

срочно-обязанные, просить Банковое установление, объ оставленіи займа въ прежнемъ положеніи, до окончательной выплаты онаго, или о разсрочкѣ остающейся въ долгу за произведенными платежами капитальной суммы, на новый 28, либо 33 лѣтній срокъ, съ платежемъ установленной преміи.

§ 40) Населенное имѣніе въ цѣломъ его составѣ или населенная часть Дворянскаго имѣнія, можетъ быть продана и другими дозволенными закономъ способами отчуждаема только лицамъ, принадлежащимъ къ потомственному Дворянству.

§ 41) Приобрѣвшій въ собственность цѣлое населенное имѣніе, или часть онаго, Помѣщикъ вступаетъ вмѣстѣ съ тѣмъ и во всѣ права и обязанности прежняго владѣльца.

§ 42) Всѣ земли въ имѣніяхъ Помѣщичьихъ, неотведенныя въ пользованіе крестьянъ, могутъ быть отчуждаемы отдѣльно лицамъ всѣхъ сословій.

§ 43) Помѣщикъ имѣетъ право: нормальные поземельные участки, состоящіе въ пользованіи крестьянъ, отчуждать имъ въ собственность безъ всякаго ограниченія.

§ 44) При продажѣ изъ состава имѣнія нормальныхъ участковъ, должно быть положительно опредѣлено въ продажномъ актѣ, какія именно поземельныя права Помѣщикъ удерживаетъ за собою.

§ 45) Акты на продажу поземельныхъ участковъ срочно-обязаннымъ крестьянамъ, пишутся на простой бумагѣ и совершаются въ надлежащихъ Присутственныхъ мѣстахъ, безъ взысканія крѣпостныхъ и другихъ пошлинъ.

§ 46) Если крестьянинъ владѣетъ въ Помѣщьемъ имѣніи внѣ черты селенія: левадою, хуторомъ, садомъ, или другими угодіями по письменному документу, несомнѣнность коего признана и утверждена подписью настоящаго вотчинника, до введенія сего Положенія, или при введеніи онаго, то таковыя левады, хутора, сады и другія угодія признаются неотъемлемою собственностію крестьянъ.

Управленіе населеннымъ имѣніемъ Помѣщикъ можетъ поручить другому лицу, на основаніи законной довѣренности.

ГЛАВА IV.

Усадебное устройство крестьянъ.

§ 47) Существо права усадебной собственности состоитъ во владѣніи, пользованіи и распоряженіи участкомъ усадебной земли, отчуждаемой крестьянамъ въ видахъ исключительно земледѣльческихъ. Изъ права сего проистекаютъ:

а) Право извлекать изъ усадебнаго участка всѣ выгоды земледѣлію доступныя, а также право возводить необходимыя для земледѣлія застройки,

сколько это согласно съ правилами благоустройства и безопасности селеній, но всегда съ согласія Общества и разрѣшенія Начальника Общества.

б) Право на минералы и кладь, въ нѣдрахъ участка обрѣтающіеся.

в) Право заниматься выдѣлкою суконъ, холста, кожъ, горшковъ и кирпичей, учреждать маслобойни, вѣтряныя мельницы и вообще всѣ заведенія, къ ремесленному и руководѣльному производству относящіяся и производимыя въ объѣмъ личнаго труда.

г) Право передачи усадебнаго участка продажею, или наслѣдствомъ, въ порядкѣ опредѣленномъ послѣдующими статьями и Сельскимъ Уставомъ.

Примѣчаніе: Съ правомъ продажи не сопряжено право залога, исключая только одного случая: залога усадьбы Кредитному Установленію, для пріобрѣтенія самой усадьбы.

§ 48) Право собственности на усадебныя земли не предоставляетъ крестьянамъ слѣдующихъ правъ, составляющихъ, по существующимъ узаконеніямъ, принадлежность Помѣщиковъ и не введенныхъ въ оцѣнку, при опредѣленіи стоимости усадебной земли; а именно:

а) Право винокуренія.

б) Право оптовой и розничной продажи горячихъ напитковъ.

в) Право устройства, иначе какъ съ особаго дозволенія Помѣщика, трактировъ, а также фабрикъ и заводовъ, кромѣ заведеній, поименованныхъ въ пунктѣ в предъидущаго 47 §.

г) Право устройства водяныхъ мельницъ и право рыбной ловли въ водахъ, прилегающихъ къ усадьбамъ, но остающихся во владѣніи Помѣщика.

§ 49) Усадебную крестьянскую осѣдлость, подъ общимъ наименованіемъ усадьбы, составляютъ:

а) Усадебная земля въ общей окружной межѣ поселенія положенная, на которой возведены жилая изба и застройки одного, а по мѣстному обычаю часто двухъ или трехъ отдѣльныхъ хозяйствъ и на которой разведенъ садъ съ огородомъ, или только огородъ одного или нѣсколькихъ хозяйствъ, хотя бы эти составныя части усадьбы состояли между собою въ чрезполосности.

б) Усадебныя строенія: жилая изба и хозяйственныя застройки одного хозяина, иногда же изба и застройки общія для нѣсколькихъ хозяйствъ.

§ 50) Къ составу усадебнаго участка не принадлежать:

А. Пустопорожнія мѣста въ общей окружной межѣ поселенія находящіяся.

Б. Допускаемая до сего времени въ видѣ временныхъ дачъ, независимо отъ составныхъ частей усадебъ (см. § 49 п. а):

а) Займища на прилегающихъ къ крестьянскимъ усадьбамъ, обсохшихъ, по случаю убыли

воды, или снесенія плотинъ, прудовыхъ днахъ (stawidla): а также займища въ прилегающихъ къ крестьянскимъ усадьбамъ опушкахъ лѣсовъ, или кустарниковъ.

б) Такъ называемыя левады, пастевники, загуменки и тому подобныя земли, не прилегающія къ усадьбамъ, хотя бы таковыя придаточныя земли состояли въ чертѣ селенія.

в) Участки земли, прилегающіе къ усадьбамъ, но причисленные къ существующимъ крестьянскимъ надѣламъ пахатной или сѣнокосной земли.

г) Наконецъ, такъ называемыя въ лѣсныхъ мѣстахъ помѣрки, острова и пасѣки, находящіяся въ Помѣщичьихъ лѣсахъ.

§ 51) Изъ означенныхъ въ § 49 составныхъ частей

См. особое
мнѣніе чле-
новъ Пру-
шинскаго,
Графа Ржи-
щевского и
Бернато-
вича.

усадебной осѣдности, т. е. усадебной земли и строеній, равно принадлежащихъ вотчиннику на основаніи законовъ и подлежащихъ выкупу, только усадебная земля подлежитъ оцѣнкѣ; изба же со всѣми застройками и всѣ выгоды усадьбы предоставляются безвозмездно крестьянину, выплатившему цѣну усадебной земли своего участка.

§ 52) Крестьянскія усадьбы, въ томъ самомъ объѣмѣ, въ какомъ онѣ нынѣ существуютъ (statu quo) и въ тѣхъ составныхъ частяхъ, какія обозначены въ § 49, подлежатъ выкупу тѣхъ хозяевъ, въ пользованіи которыхъ, при введеніи настоящаго Положенія, находятся; потому такъ называемое, по мѣстнымъ обычаямъ, отыскиваніе батьковщинъ прекращается и воспрещается.

Примѣчаніе: Но не считается нарушеніемъ опредѣленнаго въ предъудущей статьѣ пользованія (statu quo) отрѣзка клочка земли, необходимаго для проведенія прямыхъ линій и возможно правильныхъ границъ между крестьянскими усадьбами, при ихъ измѣреніи.

§ 53) Если крестьянинъ не желаетъ выкупить всей усадьбы въ пользованіи его находящейся, по излишней обширности ея, то предоставляется ему право отказаться отъ части ея, превышающей одну десятину, съ тѣмъ, чтобы отрѣзываемая часть была не менѣе 600 квадратныхъ саженой и прилежала къ дорогѣ, или имѣла свой проѣздъ.

§ 54) Усадьбы, находившіяся до настоящаго времени въ общемъ пользованіи двухъ или трехъ отдѣльныхъ хозяйствъ, подлежатъ раздѣлу между сохозяевами, на основаніи настоящаго ихъ пользованія, съ уничтоженіемъ, по возможности, чрезполосности.

§ 55) Общія по мѣстному обычаю для двухъ отдѣльныхъ хозяйствъ жилыя избы могутъ или остаться общими, или перестроиться на двѣ отдѣльныя избы, по взаимному согласію сохозяевъ, на собственный ихъ счѣтъ.

§ 56) Выкупъ усадебъ допускается не міромъ, а отдѣль-

ными крестьянскими семействами, кои, съ приобретениемъ усадебъ, остаются въ составѣ Общества и подчиняются всѣмъ условіямъ общаго устройства и управленія; выкупу подлежатъ лишь тѣ усадьбы, кои, при введеніи настоящаго Положенія, находились въ пользованіи крестьянъ, выходящихъ изъ крѣпостной зависимости.

§ 57) Каждый глава семейства, записанный по сказкамъ вотчины, содержащей полевой участокъ, а также огородникъ, или въ услуженіи у Помѣщика состоящей, дѣйствительно владѣющей до настоящаго времени въ общей окружной межѣ селенія усадьбою, самъ или купно съ другимъ хозяиномъ вотчины, имѣетъ право на приобретение, въ первомъ случаѣ цѣлой, а во второмъ той части усадьбы, которою, при введеніи настоящаго Положенія, дѣйствительно владѣетъ. Исключенія изъ этого правила опредѣляются въ § 59.

Примѣчаніе: Право выкупа усадебъ, по смыслу § 56, не распространяется на вольныхъ людей и заграничныхъ выходцевъ, записанныхъ въ ревизскихъ сказкахъ имѣнія, но не бывшихъ въ крѣпостной зависимости.

§ 58) Если кто владѣетъ усадьбою не въ той вотчинѣ, при которой записанъ по сказкамъ а въ другой, принадлежащей тому же вотчиннику, то онъ имѣетъ право на приобретение той усадьбы, которою дѣйствительно владѣетъ, но въ такомъ случаѣ онъ обязанъ перечислиться въ Общество того имѣнія, въ которомъ воспользовался правомъ выкупа усадьбы.

§ 59) Не подлежатъ выкупу:

а) Усадьбы нынѣ въ пользованіи дворовой или экономической прислуги состоящія, отведенныя Помѣщикомъ крестьянамъ на время, при поступленіи въ прислугу или въ теченіи службы.

б) Усадьбы застроенныя самимъ Помѣщикомъ при фабрикахъ и заводахъ, для фабричной прислуги и при въѣздахъ въ селенія для привратниковъ.

в) Усадьбы, отведенныя Помѣщикомъ на его поляхъ и въ его лѣсахъ, или хуторахъ, для помѣщенія полѣсовщиковъ и другихъ сторожей.

г) Равнымъ образомъ не подлежатъ выкупу, находящіяся внѣ общей окружной межи селенія, хутора, левады, пчельники или пасѣки, рощи, острова и разнаго наименованія лѣсныя и полевая займища, состоящія въ пользованіи крестьянъ, имѣющихъ, независимо отъ сего, усадебную осѣдность въ селеніяхъ.

Примѣчаніе: Поименованныя въ предыдущемъ пунктѣ угодія, до введенія нормальныхъ повинностей, оставляются въ пользованіи крестьянъ, на прежнемъ основаніи. Если же Помѣщикъ послѣ сего не пожелаетъ угодья эти оставить въ пользованіи крестьянъ, по добровольнымъ съ ними условіямъ, то онъ обязанъ: дозволить крестьянину,

въ удобное для сего время, убрать изъ пасѣки свои улья, а за разведенные крестьяниномъ фруктовые деревья выдать ему вознагражденіе по добровольному съ нимъ соглашенію, а при несогласіи по рѣшенію Мироваго Судьи.

Пчеловодство въ боряхъ, производившееся донинѣ крестьянами, въ Помѣщичьихъ лѣсахъ, по добровольнымъ съ Помѣщикомъ условіямъ, допускается и впредь, по добровольному соглашенію Помѣщика съ крестьянами.

§ 60) Каждый семейный крестьянинъ, не имѣющій отца, владѣющаго усадьбою, а пользовавшійся до введенія настоящаго Положенія усадьбою, не подлежащею, по силѣ пунктовъ а, б и в, предъидущаго § 59 выкупу, имѣетъ право на полученіе, въ общей окружной межѣ селенія, на выкупъ земли подъ усадьбу 600 квадр. саженой.

§ 61) Подлежать замѣненію, съ утвержденія Регуляціонной Коммиссіи:

а) Усадьбы, ближайшія изъ прилегающихъ къ существующимъ уже Помѣщичьимъ заводамъ, фабрикамъ, мельницамъ и перевозамъ, по одной усадьбѣ на каждое подобное назначеніе для дозора.

б) Усадьбы, которыя окажутся, при введеніи новаго Положенія, по причинѣ смежности своей съ застройками и усадьбою самыхъ Помѣщиковъ, дѣйствительно стѣснительными.

в) Усадьбы крестьянъ, живущихъ особняками, по хуторамъ, левадамъ и т. под. въ чрезполосности съ Помѣщичьими лѣсными или полевыми дачами, и неимѣющихъ усадебной осѣдлости въ самыхъ селеніяхъ.

г) Усадьбы, на которыхъ уже нынѣ обнаружены, или будутъ открыты, прежде выкупа ихъ, обрѣтающіеся въ нѣдрахъ земли минералы и клады.

§ 62) Каждый хозяинъ, пользующійся усадьбою, подлежащею замѣненію, на основаніи § 61, имѣетъ право на полученіе, въ общей межѣ селенія, или другой усадьбы, по взаимному соглашенію съ Помѣщикомъ, или участка земли такого точно пространства, какъ та усадебная земля, которою до того пользовался. Въ послѣднемъ случаѣ:

а) Помѣщикъ обязанъ отпустить переселенному хозяину матеріаль, сообразный застройкамъ, коихъ онъ лишается или дозволить ему снять и перенести свои застройки, выдавъ ему за перенесеніе строеній, а также за оставляемые крестьяниномъ фруктовые деревья вознагражденіе, опредѣляемое по взаимному соглашенію, а при несогласіи Помѣщика и хозяина, по рѣшенію Мироваго Судьи.

б) Крестьянину должно быть дозволено пользоваться прежнимъ садомъ и огородомъ въ теченіи одного года и перенести на новую усадьбу свои фруктовые деревья.

в) Цѣнность вновь отведенной подъ усадьбу

земли, для выкупа оной и для платежа за оную процентовъ впредь до выкупа, опредѣляется по оцѣнкѣ пахатной земли, смотря по разряду оной, на основаніи правилъ, указанныхъ въ главѣ V сего Положенія.

Примѣчаніе: Крестьяне, живущіе, какъ сказано въ пунктѣ в § 61, особняками и пользовавшіеся въ хуторахъ, вмѣстѣ усадебною, пахатною и сѣнокосною землею, въ случаѣ переселенія, получаютъ на выкупъ, подъ усадьбу, полъ десятины земли и сверхъ того, въ постоянное пользованіе, нормальный участокъ пахатной и сѣнокосной земли, за опредѣленные въ главѣ VI повинности.

§ 63) Не подлежатъ: ни уплатѣ вотчиннику, ни исключенію, ни замѣненію усадьбы и поземельные участки, состоящіе во владѣніи крестьянъ на правѣ потомственного пользованія, или собственности, по законнымъ документамъ; равнымъ образомъ, ежели документы, служащіе основаніемъ сихъ правъ, хотя и не облечены въ законную форму, но утверждены подписью настоящаго владѣльца имѣнія, или неотвергаются имъ, и включены въ актъ, при введеніи настоящаго Положенія.

§ 64) Усадебная земля полагается для оцѣнки въ одномъ усадебномъ классѣ; промысловыя выгоды всякаго наименованія не вводятся въ оцѣнку; а выкупною цѣною усадебной земли полагается сто два рубля сер. за десятину или четыре съ четвертью коп. за квадратную сажень.

§ 65) Выкупающій обязанъ уплатить вотчиннику по этой цѣнѣ за квадратную сажень усадебной земли; но прилегающіе къ усадьбамъ дороги и овраги въ счетъ усадебной земли не включаются.

§ 66) Выкупъ усадебной осѣдлости крестьянами происходитъ единовременнымъ взносомъ деньгами всей слѣдующей за каждую усадьбу посаженной суммы.

§ 67) Срокъ, въ теченіи коего крестьяне могутъ воспользоваться правомъ выкупа усадебъ, за опредѣленную настоящимъ Положеніемъ цѣну, полагается до окончанія періода срочно-обязаннаго ихъ состоянія.

§ 68) Установленная § 64 цѣна усадебной земли остается неизмѣнною и послѣ переходнаго періода для крестьянъ, принявшихъ на себя обязанность удержанія за собою нормальныхъ полевыхъ надѣловъ, отведенныхъ въ постоянное ихъ пользованіе. Но крестьяне, отказавшіеся, по истеченіи переходнаго періода, отъ содержанія нормальныхъ поземельныхъ надѣловъ, равнымъ образомъ фабриканты, ремесленники и огородники, не выкупившіе предоставленныхъ имъ усадебъ въ теченіи переходнаго періода, теряютъ преимущество на пріобрѣтеніе оныхъ, по вышеозначенной пониженной цѣнѣ, и должны, при выкупѣ, уплатить владѣльцу за усадебную землю дѣйствительную стоимость оной, основанную на вычисленіи

См. особое
имѣніе чле-
новъ Пру-
шинскаго,
Гр. Ржищев-
скаго и Бер-
натовича.

См. особое
имѣніе
Предсѣда-
теля и чле-
новъ Лип-
ковскаго,
Шостаков-
скаго и
Шульца.

средняго чистаго дохода, по опредѣленію оцѣнщиковъ, съ утвержденія Мироваго Судьи.

§ 69) Крестьянамъ, имѣющимъ право выкупа, до восслѣдованія онаго, сохраняется пользованіе усадьбами, ими занимаемыми, съ платежемъ 5% въ годъ со ста отъ цѣны земли, подъ усадьбами находящейся.

Примѣчаніе I. Право пользованія не распространяется на усадьбы, на основаніи § 59 сей главы подлежащія выкупу.

Примѣчаніе II. Въ мѣстечкахъ, населенныхъ крѣпостными крестьянами, состоящими на особомъ положеніи и пользующимися особыми преимуществами, на основаніи формальныхъ записей, коими опредѣлены постоянныя ихъ повинности, право пользованія усадьбами и выкупъ ихъ подлежитъ особому разсмотрѣнію; до окончательнаго по сему предмету законнаго постановленія, крестьяне этихъ мѣстечекъ отбываютъ повинности на прежнемъ основаніи.

§ 70) Право выкупа усадебъ и пользованіе ими впредъ до выкупа, равно какъ и всѣ прочія постановленія настоящаго Положенія, распространяются въ равной степени, на крестьянъ поіезуитскихъ, ленныхъ и конфискованныхъ имѣній, которыя остаются въ наслѣдственномъ или временномъ владѣніи частныхъ лицъ.

§ 71) Право на полученіе съ крестьянъ процентовъ за пользованіе усадьбами, во всѣхъ вышепоименованныхъ имѣніяхъ, безусловно принадлежитъ владѣльцамъ оныхъ. Владѣльцы поіезуитскихъ имѣній, для полученія въ полное свое распоряженіе капитала, выручаемаго при выкупѣ крестьянами усадебъ, обязаны предварительно: представить въ мѣстную Палату Государственныхъ Имуществъ свидѣтельство Гражданской Палаты о томъ, что имѣнія ихъ, за отдѣленіемъ отъ оныхъ крестьянскихъ усадебъ, будутъ достаточны для обеспеченія слѣдующаго съ нихъ въ казну шестипроцентнаго сбора; въ противномъ случаѣ, капиталъ, вырученный за выкупъ усадебъ, поступаетъ въ казну на погашеніе соотвѣтствующей части лежащаго на имѣніи сбора. Владѣльцы же ленныхъ и конфискованныхъ имѣній должны, для полученія въ свое распоряженіе выкупной за усадьбы суммы, представить другое имѣніе, достаточное для полного обеспеченія на ономъ всей означенной суммы, составляющей нераздѣльный съ леннымъ или конфискованнымъ имѣніемъ капиталъ, подлежащій взысканію, съ того имѣнія, коимъ онъ обеспеченъ, въ случаѣ обращенія въ казну леннаго или конфискованнаго имѣнія.

См. особое
имѣніе члена
Шульца.

Въ имѣніяхъ же ленныхъ и конфискованныхъ, гдѣ прежде выкупа усадебъ не будетъ представлено указаннаго выше обеспеченія, крестьяне должны, при выкупѣ усадебъ, вносить слѣдующій за оныя капиталъ въ мѣстную Палату Государствен-

ныхъ Имуществъ, которая обязана немедленно помѣстить капиталъ этотъ въ кредитное учрежденіе, съ тѣмъ условіемъ, чтобы означенный капиталъ оставался неприкосновеннымъ, а проценты съ онаго выдавались владѣльцу того имѣнія, къ которому принадлежатъ выкупленныя усадьбы. Но владѣльцы эти могутъ и послѣ того во всякое время получить въ свое распоряженіе означенный капиталъ, коль скоро представятъ указанное выше обеспеченіе.

§ 72) Въ имѣніяхъ, состоящихъ въ пожизненномъ владѣніи частныхъ лицъ, капиталъ, уплачиваемый крестьянами за выкупъ усадебъ, представляется въ мѣстную Дворянскую Опеку, которая помѣщаетъ оный въ Кредитное учрежденіе, съ тѣмъ, чтобы проценты выдавались пожизненному владѣльцу,— а по смерти его, самый капиталъ, вмѣстѣ съ имѣніемъ, переданъ былъ законнымъ наслѣдникамъ, получающимъ имѣніе на правѣ полной собственности.

§ 73) За безвозмездное пользованіе усадебными застройками, крестьянинъ обязанъ содержать таковыя въ исправности, подъ наблюденіемъ и отвѣтственностію Сельскаго Правленія.

§ 74) Состоящій на правѣ пользованія усадьбою крестьянинъ не вправе возводить строеній на усадебномъ участкѣ, безъ разрѣшенія и дозволенія вотчинника, или его повѣреннаго.

§ 75) Крестьянинъ, состоящій на правѣ пользованія усадьбою, можетъ быть лишенъ онаго, при неисполненіи лежащихъ на немъ обязанностей, въ случаяхъ и порядкѣ, опредѣленныхъ въ гл. VI и VIII настоящаго Положенія.

Примѣчаніе: Крестьяне, владѣющіе усадьбами на правѣ пользованія, обязаны наблюдать, чтобы владѣльцы смежныхъ съ ними выкупленныхъ усадебъ не захватывали какой либо части отъ находящихся въ ихъ пользованіи невыкупленныхъ усадебъ, подъ строгою отвѣтственностію за необъявленіе въ свое время о захватѣ.

§ 76) До измѣренія усадебъ, подлежащихъ выкупу, крестьяне не вносятъ, опредѣленныхъ § 69 настоящаго Положенія, за пользованіе усадьбами, процентовъ, взносъ которыхъ начинается только со времени окончательнаго введенія нормальныхъ полевыхъ надѣловъ и соотвѣтствующаго имъ чинша.

Примѣчаніе: До введенія опредѣленныхъ настоящимъ Положеніемъ нормальныхъ надѣловъ и повинностей, пользованіе усадьбами остается на основаніи дѣйствующихъ инвентарныхъ правилъ.

§ 77) Усадебная осыдлость въ продажѣ и наслѣдствѣ составляетъ нераздѣльное цѣлое, какъ по отношенію земли во всемъ ея пространствѣ, такъ и по отношенію возведенныхъ на ней застроекъ. Раздѣлъ же пространствъ усадебъ можетъ послѣдовать только по приговору Общества и разрѣшенію: относительно невыкупленныхъ усадебъ вотчинника,

а относительно выкупленных,—по разрѣшенію Начальника Общества. Но при этомъ, каждая изъ образующихся отъ раздѣла усадебъ должна заключать въ себѣ не менѣе 600 квадратныхъ саженой земли.

Примѣчаніе: Правила о наслѣдствѣ и завѣщаніи усадебъ будутъ опредѣлены въ Сельскомъ Уставѣ; до изданія же такового Устава усадьбы должны переходить, по наслѣдству и завѣщаніямъ, по существующимъ въ каждой мѣстности обычаямъ.

§ 78) Въ случаѣ выхода изъ Общества, а также въ случаѣ отдачи въ военную службу крестьянина, владѣющаго усадьбою, онъ обязанъ право пользованія усадьбою передать, а выкупленную имъ усадьбу продать, сообразно правиламъ, изложеннымъ въ § 20 главы II. настоящаго Положенія.

Примѣчаніе: Но если поступающій въ военную службу крестьянинъ пріобрѣлъ до того въ собственность не только усадьбу но и сопряженный съ нею нормальный полевой участокъ и освободился такимъ образомъ отъ всякихъ повинностей въ отношеніи къ Помѣщику, то онъ вправѣ, не продавая усадьбы и участка, предоставить оныя одному изъ членовъ Общества во временное лишь распоряженіе, а по возвращеніи изъ военной службы, вступить вновь во владѣніе усадьбою и участкомъ; но при этомъ отставной солдатъ долженъ принять на себя отправленіе лежащихъ на участкѣ казенныхъ и общественныхъ повинностей и вообще подчиниться мѣстному общественному управленію.

§ 79) Выморочныя крестьянскія усадьбы продаются въ Сельскомъ Правленіи, съ публичнаго торга, лицамъ, имѣющимъ на то право, а вырученныя отъ продажи деньги зачисляются въ общественный капиталъ.

§ 80) Право на пріобрѣтеніе усадебъ принадлежитъ:

а) Члену того Общества, или лицу, въ то Общество принимаемому, съ согласія Помѣщика.

б) Самому вотчиннику.

§ 81) Запрещается продавать усадебную осѣдлость:

а) Евреямъ.

б) Цыганамъ и

в) Разночинцамъ.

§ 82) Воспрещается накопленіе усадебъ въ однѣхъ рукахъ. Но не почитается накопленіемъ пріобрѣтеніе одной смежной усадьбы, а также пріобрѣтеніе нѣсколькихъ усадебъ, ежели пріобрѣтатель имѣетъ нѣсколькихъ нисходящихъ потомковъ; въ такомъ случаѣ число пріобрѣтаемыхъ усадебъ ограничивается числомъ нисходящихъ потомковъ, полагая на каждаго, безъ различія пола, по одной усадьбѣ.

§ 83) Каждый актъ на продажу усадьбы совершается въ Сельскомъ Правленіи, вносится въ сельскую книгу съ разрѣшенія Начальника Общества и является въ Уѣздномъ Присутствіи.

- § 84) Начальникъ Общества не вправѣ допустить продажи, ежели она несогласна съ §§ 77, 78, 79 80, 81 и 82.

ГЛАВА V.

Надѣлъ въ пользованіе крестьянъ землею пахатною и другими угодіями.

- § 85) Для обеспечения быта Помѣщичьихъ крестьянъ и доставленія имъ средствъ къ выполненію ихъ повинностей предъ Правительствомъ и Помѣщикомъ, отводится въ ихъ пользованіе опредѣленное настоящимъ Положеніемъ количество пахатной и сѣнокосной земли за означенныя въ VI главѣ повинности. Лѣсныя же и прочія угодія надѣлу крестьянамъ не подлежатъ.

Примѣчаніе: Особыхъ выгоновъ, отведенныхъ, въ пользованіе крестьянъ, въ Губерніяхъ Кіевской, Подольской и Волынской не существуетъ; потому пастьба крестьянскаго скота производится на толокахъ и стерняхъ, или же, по уборкѣ сѣна, на сѣнокосахъ, находящихся въ пользованіи крестьянъ.

- § 86) Поземельными участками въ ниже опредѣленномъ размѣрѣ Помѣщикъ надѣляетъ единообразно всѣ наличныя крестьянскія хозяйства, пользующіяся, при введеніи настоящаго Положенія, полевыми поземельными надѣлами и вноситъ въ актъ имѣнія (глава X:) какъ число надѣленныхъ землею хозяевъ, такъ и пространство отведенной каждому изъ нихъ земли.

- § 87) Кромѣ отведенной въ пользованіе крестьянъ пахатной и сѣнокосной земли, Помѣщикъ обязанъ назначить безвозмездно необходимое пространство земли для дорогъ, подъ прогонъ крестьянскаго скота, а также для межей или рвовъ, отдѣляющихъ, какъ однѣ смѣны отъ другихъ, такъ и крестьянскіе надѣлы отъ остальной Помѣщичьей земли.

- § 88) Въ основаніе размѣра крестьянскихъ надѣловъ, принимается степень естественной производительности земли. Посему величина поземельныхъ участковъ, достаточныхъ для обеспечения быта крестьянскихъ семействъ, согласно указанной Высочайшимъ Рескриптомъ цѣли, опредѣляется качествомъ почвы.

- § 89) Всѣ отводимыя крестьянамъ пахатныя земли, въ Помѣщичьихъ имѣніяхъ Кіевской, Подольской и Волынской губерній, раздѣляются, по качеству почвы и степени естественнаго плодородія оной, на три разряда:

См. особое
имѣніе член
на Бобров-
скаго.

1-й Разрядъ: земля высшей доброты, называемая обыкновенно пшеничною или же ячменною, производящая съ лучшимъ успѣхомъ всѣ сорта хлѣба. Къ сему разряду относятся: а) черноземы:

глинистый, подлѣсный и степной, имѣющіе цвѣтъ темно-бурый, въ сухомъ состояніи темно-сѣрый или желто-сѣрый. — б) Глинистыя обыкновенныя почвы, плотныя и жирныя, а также глинистыя рыхлыя съ примѣсью маргеля. Вообще къ сему разряду принадлежатъ всѣ почвы, заключающія въ себѣ по научнымъ выводамъ: отъ 5% до 15% гумуса или отъ 6% до 30% маргеля, отъ 50% до 75% глины и отъ 8% до 15% песку.

Естественная производительность этого разряда земли полагается, въ средней сложности, на одной десятинѣ пашни, безъ удобренія, въ восемь четвертей ржи, неисключая семянъ.

2-й Разрядъ: земля посредственной доброты, производящая, при унавоженіи, пшеницу; но и безъ навоза, рожь и яровые хлѣба. Къ сему разряду относятся преимущественно земли легкія пепельнаго цвѣта, а также земли глинистыя съ песчаной подпочвою, иловатыя и песчаныя съ примѣсью маргеля. Вообще сюда принадлежатъ всѣ земли, заключающія въ себѣ по научнымъ выводамъ: отъ 2% до 5% гумуса, отъ 30% до 50% глины и отъ 40% до 55% песку и болѣе или менѣе маргеля.

Производительность этого разряда земли полагается, въ средней сложности, на одной десятинѣ, безъ унавоженія, въ шесть четвертей ржи, неисключая семянъ.

3-й Разрядъ: земля низшей доброты, мало производящая безъ пособія искусственныхъ средствъ и навоза. Къ сему разряду относятся: земли песчаныя, хрящеватыя, песчано-каменистыя, суглинистыя, а также холодныя и низменные черноземы, называемые подзолистыми (*moszarowata*). Вообще къ сему разряду принадлежатъ: песчаныя земли, заключающія въ себѣ 1% гумуса, 24% глины и отъ 55% до 75% песку, или же торфяныя земли, имѣющія до 33% гумуса и до 15% глины.

Производительность этого разряда земли полагается, въ средней сложности, на одной десятинѣ, безъ унавоженія, въ четыре четверти ржи, неисключая семянъ.

Примѣчаніе: Сыпучіе пески, чисто торфяныя земли, а также и хребты горъ, составленные изъ каменистаго щебня, глинистаго шиста и чистаго мѣлу, не могутъ быть включаемы въ крестьянскіе надѣлы пахатной земли.

§ 90) Сѣнокосныя земли, по естественнымъ кормовымъ свойствамъ травъ, раздѣляются на три разряда.

1-й Луга поемныя, расположенныя на берегу рѣкъ и ручьевъ, подвергающіеся весеннимъ наводненіямъ, муражные сѣнокосы, пастевники и нагорныя сѣнокосы, лежащія на покатостяхъ, ниже пахатныхъ полей.

2-й Дубровныя, лѣсныя, нагорныя, полевые,

а также луговые низменные сѣнокосы, подвергающіеся частому наводненію.

и 3-й Болотные, производящіе твердую и осоковатую траву, а также луговые сѣнокосы, засоренные иломъ, слишкомъ песчаные или слишкомъ влажные.

Средняя производительность сѣнокосовъ, во всѣхъ разрядахъ, полагается въ девяносто пудовъ сѣна съ десятины; но сѣно, собираемое съ сѣнокосовъ перваго разряда, цѣнится въ полтора раза дороже, чѣмъ со втораго и въ два раза дороже чѣмъ съ сѣнокосовъ третьяго разряда.

Примѣчаніе: Мѣста болотныя, на коихъ до сего времени не собиралось сѣно, не должны быть отводимы крестьянамъ въ нормальные участки.

§ 91) При отводѣ крестьянамъ для хлѣбопашества и сѣнокошенія полянъ изъ подъ лѣсовъ, таковыя должны быть приведены въ удобное для своего назначенія состояніе иждивеніемъ Помѣщика.

§ 92) Валовой доходъ съ каждой десятины земли, въ трехъ польной запашкѣ, вычисленъ во ржи слѣдующій: отъ земли 1-го разряда 6,54 четверти, отъ земли 2-го разряда 4,83 четверти, отъ земли 3-го разряда 3,12 четверти. Съ сѣнокосной же земли перваго разряда 2,57 четверти, втораго 1,71 четверти, третьяго 1,28 четверти.

§ 93) Слѣдующая Помѣщику поземельная рента, съ каждой десятины земли въ трехъ польной запашкѣ, опредѣлена во ржи слѣдующая: съ пахатной земли перваго разряда двѣ четверти и десять гарнцевъ (2,16 четверти), втораго разряда одна четверть и семь гарнцевъ (1,12 четверти), третьяго разряда тридцать семь гарнцевъ (0,58 четверти). Съ сѣнокосной же земли: перваго разряда одна четверть и сорокъ три гарнца (1,68 четверти), втораго разряда одна четверть и семь гарнцевъ (1,12 четверти), третьяго разряда пятьдесятъ три гарнца (0,84 четверти).

Примѣчаніе: Основаніе расчѣта, принятаго для опредѣленія поземельнаго дохода отъ крестьянскихъ нормальныхъ участковъ и ренты, слѣдующей съ оныхъ Помѣщику, изложены въ приложеніи подъ Лит. А.

§ 94) Размѣръ нормальнаго крестьянскаго участка, сообразно съ исчисленнымъ съ каждаго разряда земли доходомъ, опредѣляется слѣдующій:

Въ земляхъ 1 разряда четыре десятины пахатной земли.

Въ земляхъ 2 разряда пять десятинъ пахатной и одна десятина сѣнокосной земли 1 разряда.

Въ земляхъ 3 разряда семь десятинъ пахатной земли и одна десятина тысяча двѣсти сажень сѣнокосной земли 1 разряда.

§ 95) Въ земляхъ 1 и 2 разрядовъ, дозволяется Помѣщику замѣнить, въ каждомъ нормальномъ участкѣ,

поль десятины пахатной земли, (но отнюдь не болѣе) сѣнокосною землею перваго разряда, въ количествѣ: въ замѣнъ полу-десятины пахатной земли перваго разряда, тысячу шестьсотъ сажень, а въ замѣнъ полу-десятины пахатной земли втораго разряда, тысячу двѣсти сажень. Въ тѣхъ имѣніяхъ гдѣ крестьянамъ отводятся сѣнокосы низшаго качества, вмѣсто одной десятины сѣнокоса перваго разряда, должно быть отводимо полторы десятины втораго, или двѣ десятины третьяго разряда.

§ 96) Опредѣленіе качества земли и, по разряду оной, размѣра нормальныхъ участковъ въ каждомъ имѣніи, должно быть сдѣлано въ порядкѣ главою X опредѣленномъ.

§ 97) Въ тѣхъ имѣніяхъ, гдѣ всей состоящей нынѣ въ пользованіи крестьянъ земли недостаточно, для надѣленія всѣхъ наличныхъ хозяевъ нормальными участками, но гдѣ фабричныя или другія промысловыя выгоды достаточно обеспечиваютъ быть крестьянъ, тамъ вся состоявшая до сего времени въ пользованіи крестьянъ земля раздѣляется, по числу наличныхъ хозяевъ, на одинаковыя, меньшія противъ нормы, участки, съ соразмѣрнымъ уменьшеніемъ повинностей, по опредѣленію Губернскаго Комитета, при разсмотрѣніи и утвержденіи актовъ, каждаго изъ подобныхъ имѣній.

§ 98) Со введеніемъ нормальныхъ крестьянскихъ надѣловъ, существовашіе на прежнемъ основаніи различныя размѣры поземельныхъ надѣловъ уничтожаются.

Примѣчаніе: Изъ остальнаго, за выдѣломъ

См. особое
имѣніе чле-
новъ: Шо-
стаковскаго,
Прушинска-
го, Ржищев-
скаго и Боб-
ровскаго.

нормальныхъ участковъ, количества земли, состоявшей до нынѣ, вслѣдствіе различныхъ надѣловъ, въ пользованіи крестьянъ, предоставляется срочно-обязаннымъ крестьянамъ, сверхъ надѣленныхъ имъ нормальныхъ участковъ, сообразно средствамъ и желанію каждаго, нанять у Помѣщика болѣе или менѣе земли, до окончанія переходнаго срока, опредѣленнаго § 27 главы II, за повинности, указанныя §§ 157 и 160 главы VI настоящаго Положенія. По минованіи же означеннаго срока, или въ случаѣ оставленія крестьяниномъ нанятой имъ земли, отданныя такимъ образомъ въ наемъ земли возвращаются въ полное распоряженіе Помѣщика.

§ 99) Помѣщикъ не обязанъ увеличивать однажды отведеннаго въ пользованіе крестьянъ нормальнаго надѣла, хотя бы въ послѣдствіи народонаселеніе увеличилось.

§ 100) Всѣ права, проистекающія изъ пользованія нормальными участками, служатъ крестьянскимъ семействамъ, коимъ участки эти отведены, а отнюдь не обществу.

§ 101) Всякое присвоеніе крестьянами находящейся въ пользованіи ихъ невыкупленной земли, не на основаніи закона, или безъ согласія Помѣщика, а равно отчужденіе, или наемъ ими сей земли посторон-

нимъ лицамъ, или другъ другу, строго воспрещаются и всякія о томъ условія признаются недѣйствительными.

Примѣчаніе: Крестьяне не имѣютъ права, безъ дозволенія Помѣщика, рубить деревья, произрастающихъ на состоящихъ въ пользованіи ихъ участкахъ.

§ 102) Нормальные участки, въ пользованіи крестьянъ состоящіе, ни въ какомъ случаѣ не подлежатъ ни дробленію, ни передѣлу.

§ 103) Нормальные участки предоставляются крестьянамъ въ пользованіе для обеспеченія ихъ быта посредствомъ хлѣбопашества, огородничества и прочихъ видовъ земледѣлія. По сему пользованіе крестьянъ не распространяется на предметы, кои относятся къ существу правъ Помѣщика, опредѣленныхъ въ § 34 главы III настоящаго Положенія.

§ 104) На отведенныхъ въ пользованіе крестьянъ земляхъ, не могутъ быть возводимы жилыя и хозяйственныя постройки, безъ особеннаго на то дозволенія Помѣщика. Но вновь застроенная, на семъ основаніи, земля, ни въ какомъ случаѣ не можетъ быть причислена къ усадебной землѣ, подлежащей, на основаніи настоящаго Положенія, выкупу.

§ 105) Отведенные въ пользованіе крестьянъ нормальные участки могутъ быть раздѣлены, согласно съ существующею хозяйственною трехъ-польною системою, или, съ дозволенія Помѣщика, нарѣзаны въ одной межѣ каждый, для введенія плодопеременнаго или фермерскаго хозяйства.

Примѣчаніе: При трехъ-польномъ хозяйствѣ воспрещается крестьянамъ производить посѣвы хлѣбомъ въ третьемъ паровомъ полѣ, которое должно служить общимъ пастбищемъ для крестьянскаго скота.

§ 106) Крестьянинъ, необработывающій надѣленнаго ему участка, или неисполняющій слѣдующихъ за оный Помѣщику повинностей, можетъ быть лишёнъ онаго въ случаяхъ опредѣленныхъ главою VIII сего Положенія и Сельскимъ Уставомъ.

§ 107) Въ случаѣ смерти главы семейства, надѣленнаго нормальнымъ участкомъ, таковой переходитъ къ одному изъ наслѣдниковъ, имѣющихъ средство содержать въ исправности свое хозяйство и выполнять слѣдующія отъ него повинности. Если же наслѣдниковъ не окажется, или же, по приговору Общества, наслѣдники признаны будутъ дѣйствительно не имѣющими средствъ содержать нормальный участокъ, то оный поступаетъ во временное распоряженіе Помѣщика, съ обязанностью предоставить означенный участокъ въ пользованіе другому члену Общества.

§ 108) Уступаемая въ пользованіе крестьянъ, по добровольнымъ условіямъ, а равно и на основаніи примѣчанія къ § 98, земли и угодія, не входящія въ

нормальный надѣлъ, не должны бытъ включаемы въ акты, составляемые по каждому имѣнію, на основаніи X главы сего Положенія.

§ 109) Каждый крестьянинъ имѣетъ право по добровольному условію съ Помѣщикомъ пріобрѣтать законнымъ порядкомъ въ собственность, какъ нормальный участокъ, такъ и другія земли и угодія.

Примѣчаніе: Пріобрѣтенный законнымъ порядкомъ нормальный участокъ, исключается изъ числа земель, записанныхъ въ актѣ имѣнія (глава X).

§ 110) Новому владѣльцу принадлежатъ всѣ поземельныя права, кои неисключены Помѣщикомъ въ продажномъ актѣ.

§ 111) Всѣ казенныя и общественныя повинности, къ пріобрѣтенному участку относящіяся, переходятъ на обязанность покупателя.

§ 112) Если крестьянинъ, пріобрѣвшій въ собственность землю у Помѣщика, неуплотитъ ему сполна всей условленной суммы, то долгъ сей имѣетъ первенство предъ прочими частными долгами крестьянина.

§ 113) При введеніи настоящаго Положенія, (глава X) Помѣщику предоставляется право опредѣлить, въ какихъ мѣстахъ, въ предѣлахъ его имѣнія, должны быть отведены въ постоянное пользованіе крестьянъ, нормальные поземельные участки.

§ 114) Если, при введеніи настоящаго Положенія, Помѣщикъ не представитъ проекта сепарата, порядкомъ указаннымъ въ главѣ X, то нарѣзка нормальныхъ участковъ должна быть дѣлаема преимущественно на поземельныхъ участкахъ, до того въ пользованіи крестьянъ состоявшихъ.

§ 115) По введеніи настоящаго Положенія, для уничтоженія чрезполосностей, или вообще для хозяйственного устройства въ имѣніи и сепарата, Помѣщикъ имѣетъ право замѣнять, отведенные крестьянамъ нормальные участки, другими, одного съ ними качества, въ цѣломъ составѣ или отдѣльно, съ согласія крестьянъ, пользующихся оными, а въ случаѣ ихъ несогласія, съ разрѣшенія мѣстныхъ Уѣздныхъ Присутствій.

§ 116) Помѣщикъ вправе дѣлать частный замѣнъ состоящихъ въ пользованіи крестьянъ участковъ, однокачественными же, въ слѣдующихъ случаяхъ:

а) Для открытія и устройства сухопутныхъ и водяныхъ сообщеній.

б) Для проведенія каналовъ и рововъ при искусственномъ осушеніи, или орошеніи полей и всякаго рода угодій.

в) Для возведенія необходимыхъ хозяйственныхъ строеній, а также фабрикъ и заводовъ.

г) Для устройства прудовъ, плотинъ или гатей.

д) Для разработки, находящихся въ нѣдрахъ отведенной крестьянамъ земли, ископаемыхъ, торфа и проч.

е) Въ случаѣ раздѣла имѣній по наследству, или пріобрѣтенія покупкою частей разномѣстнаго имѣнія въ однѣ руки; наконецъ.

ж) Въ случаѣ пріобрѣтенія въ собственность кѣмъ либо изъ крестьянъ нормальнаго участка, съ цѣлью устройства на ономъ фермерскаго или плодоперемѣннаго хозяйства.

§ 117) Во всѣхъ случаяхъ въ § 116 поименованныхъ, несогласіе крестьянъ не можетъ служить препятствіемъ частному замѣну, если таковой будетъ разрѣшенъ мѣстнымъ Уѣзднымъ Присутствіемъ.

§ 118) Если бы вновь отводимая, въ замѣнъ нормальныхъ участковъ, земля, не была въ одинаковомъ съ оными разрядѣ, то размѣръ надѣляемой земли долженъ быть опредѣленъ согласно §§ 94 и 95.

§ 119) Если бы замѣнъ нормальнаго участка былъ сопряженъ съ потерей для крестьянина, по случаю удобренія имъ той земли, то онъ имѣетъ право на вознагражденіе, по добровольному соглашенію съ Помѣщикомъ; въ случаѣ же несогласія, количество вознагражденія опредѣляется по оцѣнкѣ, утвержденной мѣстнымъ Мирowymъ Судьею.

§ 120) Во всѣхъ случаяхъ, при перемѣнѣ крестьянскихъ участковъ, долженъ быть составленъ особый, въ видѣ добавочнаго къ прежнему, актъ, утвержденный мѣстнымъ Уѣзднымъ Присутствіемъ.

ГЛАВА VI.

Повинности крестьянъ.

§ 121) Крестьяне обязаны отбывать слѣдующія повинности.

а) Казенныя, на равнѣ съ другими свободными сельскими обывателями.

б) Общественныя какъ члены сельскаго общества.

и в) Помѣщичьи, въ качествѣ срочно-обязанныхъ крестьянъ, водворенныхъ на Помѣщичьихъ земляхъ.

ОТДѢЛЕНІЕ I.

Казенныя повинности.

§ 122) Каждое Сельское Общество обязывается уплачивать всѣ слѣдующія съ крестьянъ подати и исполнять земскія повинности денежныя и натуральныя, какъ донинѣ на нихъ лежавшіе, такъ и впредь могущія быть установлены.

§ 123) Сельское Общество приступаетъ къ исполненію той или другой повинности и обязывается къ тому своихъ членовъ, не иначе, какъ по распоряженію непосредственнаго своего начальства.

- § 124) За устройствомъ Сельскихъ Общественныхъ управленій, отвѣтственность за исправное и бездомочное отправленіе всѣхъ казенныхъ, денежныхъ и натуральныхъ повинностей, слѣдующихъ съ срочно-обязанныхъ крестьянъ, возлагается на Сельскія Общества, а отнюдь не распространяется на лицо и имущество Помѣщика.
- § 125) Внутренняя раскладка податей и самый способъ раскладки оныхъ на членовъ Общества, представляется распоряженію Сельскаго Общества, съ утвержденія Начальника Общества, который наблюдаетъ за правильностью и справедливостью раскладки.
- § 126) Сельское Начальство охраняетъ членовъ Общества отъ незаконныхъ требованій и сборовъ и въ случаѣ надобности имѣетъ право приносить жалобы высшему Начальству.
- § 127) Казенныя повинности срочно-обязанныхъ крестьянъ раздѣляются на денежные и натуральные.
- § 128) Къ денежнымъ относятся:
- а) Государственная подушная подать.
 - б) Сборы на земскія повинности, распределяемые и взимаемые по числу ревизскихъ душъ.
Примѣчаніе: Сборы же:
 - а) На дворянскія раскладки.
 - б) На суммы, добровольно приносимыя Дворянствомъ, на учрежденіе и содержаніе учебныхъ и благотворительныхъ заведеній.—и
 - в) На подати и земскія повинности, распределяемыя по числу десятинъ земли, вносятся въ Уѣздныя Казначейства самими Помѣщиками изъ собственныхъ доходовъ
- § 129) Къ натуральнымъ повинностямъ относятся: квартирная, подводная, дорожная и рекрутская, изъ коихъ три послѣднія сопряжены бываютъ съ денежными расходами.
- § 130) Издержки всякаго рода, неизбежныя при отправленіи рекрутской, дорожной и подводной повинностей относятся исключительно къ обязанности крестьянскихъ Обществъ.
Примѣчаніе: Матеріалы, необходимыя для устройства и исправленія мостовъ и гатей, содержаніе коихъ лежитъ на обязанности Сельскихъ Обществъ, отпускаются Помѣщикомъ безвозмездно, сообразно съ мѣстными средствами имѣнія.
- § 131) Раскладка податей и денежныхъ сборовъ, слѣдующихъ съ Общества по исчисленію Уѣздныхъ Казначействъ, производится по числу рабочихъ и полурбочихъ крестьянъ.
- § 132) Рабочими должно считать крестьянъ, имѣющихъ отъ 17 до 60 лѣтъ отъ роду; полурбочими несовершеннолѣтнихъ мужчинъ отъ 13 до 17 лѣтъ. Изъ числа рабочихъ и полурбочихъ исключаются тѣ, кои хотя и имѣютъ указанный выше возрастъ, но по увѣчью, или гостояннымъ недугамъ, не

въ состояніи снискивать себѣ пропитаніе своимъ трудомъ.

§ 133) Раскладка натуральныхъ повинностей, кромѣ рекрутской, дѣлается исключительно на крестьянъ домохозяевъ. Общество, при распредѣленіи сихъ повинностей, придерживается преимущественно очереди и поземельныхъ надѣловъ.

§ 134) Для уравниенія отправляемыхъ по очереди, на основаніи § 231 главы VIII сего Положенія, казенныхъ натуральныхъ повинностей, составляется ежегодно списокъ домохозяевъ, пользующихся нормальными надѣлами и огородниковъ, въ коемъ должна отмѣчаться исполненная каждымъ изъ нихъ повинность, съ соотвѣтственною оцѣнкою оной, для обсужденія справедливости раскладки и для облегченія самой повѣрки.

§ 135) Рекрутская повинность отправляется въ натурѣ всѣми членами Общества на основаніи жеребьевой системы, примѣняясь къ правиламъ, изложеннымъ въ ст. 893—928 уст. рекр. т. IV Св. Зак. но съ тѣмъ, что къ жребію должны быть призываемы въ первый наборъ по введеніи въ дѣйствіе сего Положенія, всѣ наличные члены Общества, имѣющіе отъ 22 до 35 лѣтъ отъ роду, а въ послѣдующіе за тѣмъ наборы—отъ 20 до 25 лѣтъ.

Примѣчаніе: Другія изъятія, какія, по указанію опыта, могутъ оказаться необходимыми, въ установленномъ приведенными выше статьями порядкѣ отправленія рекрутской повинности, будутъ опредѣлены Сельскимъ Уставомъ.

§ 136) Дозволяется каждому крестьянину нанимать вмѣсто себя въ рекруты, по закону, другое лицо, не принадлежащее къ сословію срочно-обязанныхъ крестьянъ и въ такомъ случаѣ онъ увольняется уже навсегда отъ сей повинности. Право поставки за себя другаго рекрута не распространяется однакожь на тѣхъ крестьянъ, кои сдаются, по приговору Общества, за дурное поведеніе, на основаніи главы VIII настоящаго Положенія.

§ 137) Для взыванія слѣдующихъ съ срочно-обязанныхъ крестьянъ податей и денежныхъ повинностей, составляется, въ первыхъ числахъ Января мѣсяца каждаго года, списокъ всего народонаселенія, съ показаніемъ въ особыхъ графахъ: рабочихъ, полурабочихъ и неспособныхъ къ работѣ.

§ 138) Изъ доставляемыхъ Казенною Палатою свѣдѣній о податяхъ и земскихъ сборахъ и изъ мѣстныхъ соображеній предстоящихъ потребностей, составляется смѣта годовыхъ расходовъ на удовлетвореніе денежныхъ повинностей, въ порядкѣ главою VIII опредѣленномъ.

Примѣчаніе: Общественныя повинности изложены ниже, во второмъ отдѣленіи настоящей главы.

§ 139) Общая сумма предполагаемаго расхода раздѣляется

на число работниковъ, принимая въ расчетъ трехъ полурабочихъ за двухъ работниковъ, а въ спискѣ отмѣчается, противъ каждаго, количество слѣдующаго съ него годичнаго оклада.

§ 140) Подробныя правила о должностныхъ лицахъ, избираемыхъ для сбора, хранения и расходования общественныхъ суммъ, о правахъ и обязанностяхъ сихъ лицъ, а также объ отчетности и отвѣтственности ихъ, изложены въ главѣ VIII настоящаго Положенія и будутъ указаны въ Сельскомъ Уставѣ.

§ 141) Исправный взносъ всѣхъ казенныхъ податей и сборовъ въ установленные сроки обеспечивается круговою порукою всѣхъ членовъ каждаго Сельскаго Общества; но неисправный членъ считается должникомъ Общества и подлежитъ личной отвѣтственности и обращенію въ работы, а также взысканію съ имущества, согласно правиламъ, изложеннымъ въ § 9-мъ 1-й главы настоящаго Положенія.

ОТДѢЛЕНІЕ II.

Повинности крестьянъ къ Сельскому Обществу.

§ 142) Общественныя повинности крестьянъ раздѣляются на денежные и натуральныя.

§ 143) Къ денежнымъ относятся: сборы на содержаніе Полицейскихъ, Церковныхъ и Общественныхъ должностныхъ лицъ, Канцелярій, Сельскихъ Правленій, Сельскихъ училищъ, больницъ, богадѣленъ и вообще общественной сельской администраціи, согласно учрежденію оной.

§ 144) Къ натуральнымъ Общественнымъ повинностямъ относятся: поставка работниковъ для постройки и содержанія въ исправности общественныхъ строеній, какъ то: Церквей, Сельскихъ Магазиновъ, богадѣленъ, больницъ, домовъ для училищъ и проч; общее пособіе при пожарахъ, наводненіяхъ и другихъ чрезвычайныхъ случаяхъ, содержаніе ночныхъ обходовъ, для охраненія общественныхъ строеній и безопасности Селенія, обработка десятидесятинаго Священническаго участка, согласно утвержденнымъ Церковнымъ Проектамъ. Кромѣ сего: пріемъ и содержаніе въ исправности Общественнаго запаснаго хлѣба, согласно распоряженіямъ Правительства; содержаніе ограды и рвовъ вокругъ Селеній, а также межей и рвовъ между полями, находящимися въ пользованіи крестьянъ и содержаніе въ исправности просѣлочныхъ дорогъ, мостовъ и гатей.

Примѣчаніе: Содержаніе ограды и рвовъ, исключается изъ обязанности крестьянъ въ тѣхъ частяхъ, кои прилегаютъ къ господской и эконо-

мической усадьбамъ. Устройство рвовъ, отдѣляющихъ Помѣщичьи поля отъ крестьянскихъ полей, а равно и отъ дорогъ, устроенныхъ исключительно для прогона крестьянскаго скота, производится на счётъ Помѣщика, но поддержаніе таковыхъ рвовъ въ исправности относится къ обязанности крестьянъ.

§ 145) Дороги, устроенныя собственно для сообщенія съ Помѣщичьими строеніями, экономическими полями, покосами и мѣстными угодіями содержатся самими Помѣщикомъ. Равнымъ образомъ плотины, учреждаемыя исключительно въ видахъ пользы вотчинника, или составляющія предметъ украшенія, исправляются самими вотчинникомъ.

§ 146) Матеріалы, необходимые для устройства мостовъ и гатей на проселочныхъ дорогахъ, содержимыхъ крестьянскимъ обществомъ, отпускаются Помѣщикомъ, сообразно съ мѣстными средствами имѣнія.

§ 147) При введеніи настоящаго Положенія, запасный хлѣбъ, хранящійся въ сельскихъ магазинахъ, долженъ быть сданъ въ распоряженіе Сельскаго Общества, въ опредѣленномъ закономъ количествѣ, съ освобожденіемъ, на будущее время, Помѣщика отъ всякой въ семъ отношеніи отвѣтственности.

Примчаніе: Порядокъ сдачи сельскихъ магазиновъ опредѣленъ въ X главѣ настоящаго Положенія.

§ 148) Крестьянинъ, пріобрѣтшій въ собственность усадьбную осѣдлость и нормальный участокъ земли, наравнѣ съ прочими срочно-обязанными крестьянами, обязанъ исправно уплачивать и исполнять не только казенныя, но и общественныя, денежные и натуральныя повинности, пока состоитъ въ составѣ сельскаго общества.

§ 149) Раскладка и взиманіе общественныхъ повинностей производятся по правиламъ постановленнымъ для казенныхъ повинностей.

§ 150) Исправное исполненіе общественныхъ повинностей лежитъ на отвѣтственности членовъ крестьянскаго общества, подъ наблюденіемъ Сельскаго Управленія.

ОТДѢЛЕНІЕ III.

Повинности къ Помѣщику.

§ 151) Срочно-обязанные крестьяне, пользующіеся усадьбами и надѣленные нормальными поземельными участками, обязаны платить Помѣщику денежный чиншъ въ размѣрѣ, опредѣленномъ ниже слѣдующими статьями.

§ 152) Пользующійся усадьбою крестьянинъ, по измѣреніи оной, до времени уплаты всей оцѣночной за оную суммы, обязанъ уплачивать Помѣщику ежегодно

по пяти процентов со всей, причитающейся от него суммы за усадьбу, въ теченіе перваго полугодія, не позже 15 Іюня.

§ 153) Въ случаѣ неуплаты крестьяниномъ, въ опредѣленномъ предъидущей статьею срокъ, всей слѣдовавшей съ него, за пользование усадьбою, суммы, остающійся на немъ долгъ пополняется деньгами, причтающимися ему, за отираемые имъ, на основаніи § 171 сей главы, вспомогательные дни. Если же долгъ крестьянина не будетъ такимъ образомъ погашенъ сполна, то Сельское Правленіе обязано употребить понудительныя мѣры, указанныя для взысканія недоимокъ въ § 235 главы VIII сего Положенія.

§ 154. За пользование нормальнымъ поземельнымъ участкомъ, крестьянинъ, на основаніи расчета при семъ прилагаемаго подъ литерою Б, взамѣнъ постоянной поземельной ренты, выраженной во ржи, платитъ, въ теченіи переходнаго времени, денежный чиншъ въ шестнадцать руб. серебромъ.

§ 155. Рента, выраженная во ржи, съ нормальныхъ участковъ, — а именно: въ первомъ разрядѣ земель 8,64 четверти, во второмъ 7,28 четверти и въ третьемъ разрядѣ 6,48 четверти, — остается неизмѣнною. Но по истеченіи переходнаго періода и впредь чрезъ каждые 12 лѣтъ, размѣръ денежнаго чинша опредѣляется новою оцѣнкою нормальной ренты, по среднимъ цѣнамъ на рожь, вычисленнымъ за истекшее двѣнадцатилѣтіе, съ исключеніемъ одного самаго лучшаго и одного самаго худшаго года. Переоцѣнка ренты и установленіе новаго размѣра денежнаго чинша въ каждомъ уѣздѣ, на основаніи свѣдѣній о цѣнахъ на рожь, представляемыхъ ежегодно Сельскими Обществами съ засвидѣтельствомъ Начальника Общества, — производятся особою Коммисіею, составленною изъ Членовъ по выбору Помѣщиковъ и крестьянъ и утверждаются Правительствомъ.

§ 156. Крестьянину, надѣленному нормальнымъ участкомъ, предоставляется право: платить чиншъ деньгами, или отбывать въ замѣнъ онаго семьдесятъ вошьмихъ дней урочной работы; но неуплатившій чинша къ 1-му Марта, обязанъ исполнять повинности натурою въ продолженіи цѣлаго года.

§ 157. Въ имѣніяхъ, въ коихъ, на основаніи § 97 главы V, поземельные крестьянскіе надѣлы будутъ меньше нормальныхъ, Комитетъ, при разсмотрѣніи и утвержденіи актовъ, долженъ установить, для каждого подобнаго имѣнія, соотвѣтствующіе надѣлу: ренту, чиншъ и количество рабочихъ дней, исчисленныхъ на десятину каждаго разряда земли, въ слѣдующемъ размѣрѣ:

Съ каждой десятины пахатной земли:

1-го разряда — 4 руб. — или — 19½ дней

2-го разряда	-	2 руб. 45 к.	-	-	12	-
3	-	-	-	-	7	-

Съ десятины сѣнокосной земли:

1-го разряда	-	3 руб. 70 коп.	или	18 дней
2	-	2	-	12
3	-	1	-	9

Примѣчаніе: Подобнымъ образомъ вычисляются: чиншъ или повинности натурою, слѣдующіе Помѣщику за земли, напимаемыя крестьянами, на переходное время, на основаніи примѣчанія къ § 98 главы V сего Положенія; но при этомъ пѣшіе рабочіе дни могутъ быть замѣняемы тяглыми (т. е. съ парюю рабочаго скота) въ размѣрѣ указанномъ § 166.

§ 158. Чиншъ долженъ быть вносимъ по частямъ въ два срока, а именно: 12 руб. съ 1-го Января по 1-е Марта, а 4 руб. съ 1-го Юля по 1-е Октября; неуплатившій первой части къ 1-му Марта долженъ отработать, въ продолженіи 27 недѣль (не считая свѣтлой недѣли) начиная съ 10 Марта, 54 урочныхъ пѣшихъ дня, т. е. по два дня въ недѣлю. Неуплатившій къ 1-му Октября второй части, долженъ отработать, до 10-го Марта слѣдующаго года, 24 урочныхъ пѣшихъ дня, т. е. по одному дню въ недѣлю, съ каждаго нормальнаго участка.

§ 159. Сообразно съ симъ распредѣляются повинности, слѣдующія, на основаніи § 157, съ участковъ менѣе общей опредѣленной нормы. Но при этомъ должно непремѣнно соблюдать, чтобы изъ числа дней, слѣдующихъ съ таковыхъ участковъ, не болѣе двухъ третей приходилось на лѣтнее время, т. е. съ 10 Марта по 1-е Октября.

§ 160. Если крестьянинъ, уплачивая чиншъ, за нормальный надѣль, найметъ на переходный періодъ добавочный участокъ земли, то Помѣщикъ имѣетъ право, по усмотрѣнію своему, требовать за таковой участокъ уплаты опредѣленнаго въ § 157 чинша, или же отработки крестьяниномъ соответственнаго количества урочныхъ пѣшихъ дней, съ распредѣленіемъ оныхъ сходно § 159. Если же крестьянинъ принялъ на себя исполнять повинности натурою за нормальный надѣль, а Помѣщикъ будетъ отъ него требовать таковой же и за добавочный участокъ, то, при распредѣленіи рабочихъ дней, слѣдуетъ имѣть въ виду, дабы, за пользованіе даже двойнымъ количествомъ земли противу нормальнаго надѣла, не приходилось крестьянину работать въ недѣлю болѣе двухъ дней пѣшихъ и одного тяглаго (т. е. съ парюю рабочаго скота), въ теченіи 27 недѣль, начиная съ 10 Марта; а по одному пѣшему и одному тяглому дню въ недѣлю съ 1-го Октября по 10-е Марта.

Примѣчаніе 1-е, Само собою разумѣется, что число недѣль, въ которыя Помѣщикъ имѣетъ право взымать повинности на выше указанномъ основа-

См. особое
инѣнне члена
Бобровскаго
по V главѣ,
и особое
инѣнне, по
настоящей
главѣ, члена
Прушин-
скаго.

ни, будетъ зависѣть отъ количества и разряда нанятой крестьянамъ добавочной земли, согласно § 157 и примѣчанію къ оному.

Примѣчаніе II. Указанныя выше ограниченія, относительно распредѣленія рабочихъ дней, слѣдующихъ за нанимаемые крестьянами, сверхъ нормальныхъ участковъ, добавочныя земли, не распространяются на крестьянъ, которые будутъ пользоваться землей, въ количествѣ, превышающемъ двойной нормальный надѣлъ.

§ 161. Ни Помѣщикъ ни крестьянинъ не вправе переносить обязательныхъ рабочихъ дней съ одной недѣли на другую иначе, какъ по добровольному между собою соглашенію. Но если крестьянинъ не отработалъ въ свое время слѣдующихъ съ него рабочихъ дней, по лѣности или нерадѣнію, то онъ обязанъ непременно отработать остающіеся на немъ въ долгу дни въ слѣдующую за тѣмъ недѣлю.

См. особое
мнѣніе члена
Прушин-
скаго.

Но если крестьянинъ не отработалъ въ свое время слѣдующихъ съ него рабочихъ дней, по лѣности или нерадѣнію, то онъ обязанъ непременно отработать остающіеся на немъ въ долгу дни въ слѣдующую за тѣмъ недѣлю. Если же рабочіе дни не были своевременно исполнены крестьяниномъ, по причинамъ отъ него независящимъ, какъ-то: въ случаѣ болѣзни крестьянина, при невозможности его замѣнить свою работу трудомъ кого-либо изъ членовъ своего семейства, то остающіеся на крестьянскомъ хозяйствѣ въ долгу рабочіе дни, взыскиваются съ него въ послѣдующія недѣли, не требуя болѣе одного долговаго дня въ каждую недѣлю.

§ 162. Крестьяне, неисправные въ исполненіи натуральной повинности, подвергаются понудительнымъ мѣрамъ и взысканіямъ, указаннымъ въ § 231-мъ главы VIII сего Положенія.

§ 163. Смѣшанная работа, т. е. платежъ отчасти деньгами, а отчасти натуральною повинностью, а равно измѣненіе способа отбыванія повинностей, могутъ быть допущены лишь на основаніи добровольныхъ условій между Помѣщикомъ и крестьянами.

§ 164. Крестьяне, кромѣ полевыхъ работъ, могутъ быть употреблены, по усмотрѣнію вотчиннаго управленія, на винокуренныхъ и другихъ Сельскихъ заводахъ, находящихся въ той же, или смежной деревнѣ.

§ 165. Крестьяне не могутъ быть требуемы на работы по воскреснымъ и праздничнымъ днямъ, а именно:
1-го Января, Обрѣзаніе Господне.
6-го Богоявленіе.
2-го Февраля, Срѣтеніе.
25-го Марта, Благовѣщеніе.
9-го Мая, Св. Чудотворца Николаа.
29-го Юня, Апостоловъ Петра и Павла.
6-го Августа, Преображеніе Господне.
15-го Успеніе Пресвятыя Богородицы.
29-го Усѣкновеніе главы Предтечи.
8-го Сентября, Рождество Пресвятыя Богородицы.
14-го Воздвиженіе Креста Господня.
26-го Апостола и Евангелиста Іоанна Богослова.

1-го Октября, Покровъ Пресвятыя Богородицы.
22-го Октября, Иконы Казанскія Пресвят. Богород.
21-го Ноября, Входъ во храмъ Пресвят. Богород.
6-го Декабря, Св. Чудотворца Николая.
25, 26, 27 Декабря три дня праздника Рождества Христова. Кромѣ сего въ дни рожденія и тезоименитства Государя Императора и Государиини Императрицы, тезоименитства Государя Наслѣдника, возшествія на престоль и коронованія. Въ Пятокъ и Субботу сырныя недѣли, въ Пятокъ и Субботу страстныя недѣли; Свѣтлую недѣлю всю; въ день Вознесенія Господня и въ Попедѣльникъ, день сошествія Св. Духа. Въ день храмоваго праздника въ каждомъ Селеніи.

§ 166. Каждому хозяйству предоставляется право посылать, во всякое время года, вмѣсто себя, на работу наемнаго работника, или работницу, кои должны выполнять, вмѣсто хозяина, всѣ слѣдующія съ него работы съ надлежащею исправностью, такъ, чтобы вотчинное управленіе не могло имѣть отъ того остановки или какого нибудь убытка. При этомъ опредѣленные настоящимъ Положеніемъ пѣшіе рабочіе дни могутъ, по добровольному соглашенію Помѣщика съ крестьянами, быть замѣняемы женскими рабочими днями или работами съ парюю рабочаго скота. Въ такомъ случаѣ пѣшій урочный день всегда зачитывается день за день, кѣмъ бы онъ ни былъ исполненъ; женскій неурочный день зачитывается за двѣ трети мужескаго пѣшаго дня, а мужеской день съ парюю рабочаго скота зачитывается за полтора мужескихъ пѣшихъ дня.

§ 167) Назначеніе и распредѣленіе работъ между работниками на вышензложенномъ основаніи, зависитъ отъ непосредственнаго усмотрѣнія экономическаго управленія.

См. особое
инвѣчлене
Шульца.

§ 168) На обязанность Сельскаго Правленія возлагается нарядъ крестьянъ, по требованію экономіи, для выполненія натуральныхъ повинностей, наблюденіе за точнымъ исполненіемъ оныхъ, а также принятіе мѣръ къ понужденію неисправныхъ крестьянъ.

§ 169) Каждый пѣшій работникъ обязанъ исполнять въ день одинъ изъ слѣдующихъ уроковъ:

а) Посѣять хлѣбъ: въ одинъ переходъ на трехъ десятинахъ, или въ два перехода на двухъ десятинахъ.

б) Сжать и сложить въ копны озимой пшеницы на одной тринадцатой, а ржи, или яроваго хлѣба, на одной двѣнадцатой части десятины. При этомъ каждый туго связанный снопокъ долженъ имѣть въ объѣмъ у перевязки не менѣе двадцати и не болѣе двадцати четырехъ вершковъ.

в) Скосить хлѣба яроваго и сѣна на перелогахъ, или искусственныхъ травъ, на полу-десятинѣ; хлѣба озимаго на двухъ пятыхъ частяхъ десятины;

а сѣна на пизменныхъ мѣстахъ и болотныхъ лугахъ съ кочками на одной трети десятины.

г) Связать и сложить въ копны скошеннаго хлѣба: озимаго на одной шестой, яроваго на одной четверти десятины.

д) Собрать и сложить въ копны сѣно на лугахъ поёмныхъ и заливныхъ съ одной трети десятины, а на прочихъ лугахъ съ полу-десятины.

е) Обмолотить: съ 20 Марта по 20 Сентября озимаго хлѣба шестьдесятъ сноповъ, яроваго девяносто сноповъ въ день, а съ 20 Сентября по 20 Марта озимаго хлѣба сорокъ сноповъ, яроваго шестьдесятъ сноповъ въ день и убрать обмолоченное зерно и солому.

ж) Раструсить навозъ на четверти десятины.

з) Наколоть дубовыхъ кольевъ для изгородей шестьдесятъ штукъ. Наколоть и обтесать такихъ же кольевъ тридцать штукъ.

и) Вбить кольевъ въ землю и загородить хвостомъ четыре сажени.

і) Выдѣлать четыре копы снопокъ изъ готовыхъ связокъ ржаной соломы (kule) для покрытія кровель.

к) Посадить картофелю на приготовленной для сего землѣ на одной седмой части десятины.

л) Выкопать картофеля, при хорошемъ урожаѣ двѣ съ половиною, а при худомъ полторы четверти.

м) Обсапать кукурузы на одной двѣнадцатой части десятины.

н) Выломать и очистить качановъ кукурузы три съ половиною четверти.

о) Нарубить одну четверть кубической сажени трехъ-полѣнныхъ дровъ.

Урокъ этотъ не распространяется на дрова дубовыя, рубка которыхъ производится безъ уроковъ.

Примѣчаніе: I. Одинъ день работы на випокуренномъ или другомъ сельскомъ заводѣ считается въ зимнее время за полтора дня, а съ 10 Марта по 1 Октября за одинъ пѣший день.

Примѣчаніе: II. Всѣ прочія, непоименованныя здѣсь работы производятся, сообразно мѣстнымъ обычаямъ, считая за полный рабочий день, день проведенный на работѣ: съ 15 Мая по 15 Августа отъ пяти часовъ утра до солнечнаго заката, а въ прочее время года отъ восхожденія до захожденія солнца; при чѣмъ слѣдуетъ давать крестьянамъ, для отдыха и употребленія пищи, лѣтомъ три, а зимою два часа.

Примѣчаніе: III. Если крестьянину для явки на работу приходится пройти отъ своего селенія болѣе пяти верстъ, то за каждая пройденная имъ, сверхъ пяти вёрстъ, двѣ версты, урокъ его работы уменьшается на одну десятую часть.— При неурочныхъ же работахъ, на проходъ каждой версты,

сверхъ пяти, въ каждый путь, полагается по четверти часа.

§ 170) Если по взаимному соглашенію Помѣщика съ крестьяниномъ, или въ случаѣ указанномъ въ § 160, опредѣленные настоящимъ Положеніемъ пѣшіе рабочіе дни будутъ замѣняемы работами съ парюю рабочаго скота, то каждый работникъ обязанъ отработать въ день съ парюю рабочаго скота одинъ изъ слѣдующихъ уроковъ.

а) Вспахать земли чернозѣмной и глинистой (вспахиваемой по мѣстному обычаю тремя парами воловъ) одну шестую часть десятины на каждую пару, земли суглинистой и вообще земли, вспахиваемой двумя парами воловъ, по четверти десятины на каждую пару; земли песчаной, вспахиваемой одною парюю воловъ, полъ десятины.

б) Заралить полъ десятины.

в) Забороновать двумя боронами въ одинъ переходъ три десятины, или въ три перехода одну десятину.

г) Перевезти разныя тяжести на разстояніи двадцати пяти верстъ въ одинъ путь, вѣсомъ отъ двадцати пяти до тридцати пудовъ.— За обратный путь безъ клади зачитывается полъ дня.

е) Перевезти дровъ на разстояніи отъ трехъ до пяти верстъ, одну четверть кубической сажени, а на разстояніи свыше пяти до двѣнадцати верстъ одну осьмую часть сажени.

Примѣчаніе: Крестьяне, въ счетъ слѣдующихъ съ нихъ рабочихъ дней, не могутъ быть посылаемы съ кладью на разстояніе далѣе пятидесяти верстъ.— Для перевозки тяжестей во время распутицы, не полагается уроковъ.

§ 171) Каждое крестьянское семейство, пользующееся усадьбою, обязано отбывать Помѣщику, въ теченіи переходнаго періода, по восьми вспомогательныхъ лѣтнихъ урочныхъ дней, со всякаго способнаго обоюго пола работника, принадлежащаго къ крестьянскому семейству.

§ 172) Вспомогательные дни должны быть отработываемы, начиная съ 15-го Іюня и не болѣе одного дня въ недѣлю съ каждаго работника, съ уплатою за каждый день по цѣнѣ условленной, или опредѣленной согласно правиламъ изложеннымъ въ § 174, настоящей главы.

§ 173) Возлагается на обязанность Сельскаго Общества, доставлять Помѣщику, во всё время переходнаго состоянія, необходимое, для поддержанія его хозяйства, число крестьянъ, въ экономическую прислугу, преимущественно изъ бобылей и огородниковъ, но не болѣе какъ по пяти рабочихъ муштинъ и по три полурабочихъ, съ каждаго ста ревизскихъ мужескаго пола душъ, а со ста женскихъ по двѣ души, которымъ владѣлецъ обязанъ

См. особое
мнѣніе члена
Шульца.

См. особая
мнѣнія Пред-
сѣдателя
и члена
Шульца.

производить определенное жалованье и провизию, въ порядкѣ слѣдующею статьею указанномъ.

§ 174) Вознагражденіе за вспомогательные лѣтніе дни, а равно жалованье для экономической прислуги, определяются, при введеніи настоящаго Положенія и впредь на всякое трехъ-лѣтіе, по добровольному соглашенію крестьянскаго общества съ Помѣщикомъ; въ случаѣ же несогласія—по назначенію Мироваго Судьи, который, по соображенію съ мѣстными на земледѣльческія работы и на наёмную прислугу при хозяйствѣ цѣнами, опредѣляетъ:

См. особыя мѣнія Предсѣдателя и членовъ: Шульца, Собанскаго, Микулича, Прушинскаго и Бернатовича, по различнымъ предметамъ, входящимъ въ составъ настоящаго §.

а) Относительно вспомогательныхъ лѣтнихъ дней, вознагражденіе не ниже двадцати копѣекъ серебромъ за пѣшій рабочій день.

б) Относительно прислуги, жалованье: работнику взрослому не менѣе шестнадцати руб.; полурбочему и женщинѣ не менѣе двѣнадцати руб. серебромъ.

Примѣчаніе: Кромѣ определеннаго жалованья, каждый, находящійся въ прислугѣ у Помѣщика, получаетъ достаточную и здоровую пищу, или взаменъ оной провизию зерномъ: взрослый работникъ шесть четвертей, женщина пять четвертей, полурбочій четыре четверти, половину озимымъ и половину яровымъ хлѣбомъ.

§ 175) Находящаяся донинѣ при лицѣ и дворѣ Помѣщика домашняя прислуга изъ крестьянъ остается по прежнему въ услуженіи у Помѣщика, со времени обнародованія настоящаго Положенія, въ теченіи одного года. По истеченіи сего срока, замѣщеніе должностей при домѣ и лицѣ Помѣщика срочно—обязанными крестьянами допускается не иначе, какъ на основаніи добровольныхъ соглашеній и условій.

См. особое мѣніе членовъ: Прушинскаго, и Микулича.

Примѣчаніе: Крестьяне, обученные иждивеніемъ Помѣщика разнымъ ремесламъ, освобождаются отъ всякаго за то Помѣщику вознагражденія.

§ 176) Всѣ вообще сдѣлки между вотчинникомъ и крестьянами, а равно и условія, договоры и денежные займы, должны быть представляемы Сельскому Правленію, которое обязано понуждать крестьянъ къ выполненію принятыхъ ими обязанностей и, въ случаѣ неуспѣха, подвергать ихъ законному взысканію, согласно § 236.

§ 177) Для ясной и справедливой отчѣтности съ крестьянами, каждое экономическое управленіе обязано завести особую книгу, для отмѣтки въ ней:

а) Величины усадьбы.

б) Оцѣночной суммы оной.

в) Ежегодно слѣдующаго за пользованіе усадьбою процента, и чинша за поземельный нормальный надѣлъ, а если крестьянинъ, за неуплатою процента или чинша, будетъ исполнять натуральныя повинности, то и

г) Счѣта рабочимъ днямъ, равно:

д) Пособія дѣлаемаго крестьянину и условій съ нимъ заключаемыхъ.

Вмѣстѣ съ тѣмъ дается всякому крестьянину особая книжка, въ которую вносится всё изложенное въ экономической книгѣ и относящееся къ сему крестьянину. Съ этими книжками крестьяне, исполняющіе натуральную повинность, по истеченіи каждаго двухъ недѣль, обязаны являться въ экономическое управленіе, для сдѣланія въ нихъ (въ присутствіи Сельскаго должностнаго лица, если крестьяне того пожелаютъ) отмѣтокъ о выполненныхъ ими рабочихъ дняхъ. Въ случаѣ потери рабочей книжки крестьяниномъ, или экономической книги управленіемъ, остающаяся на лицо служитъ доказательствомъ вѣрности всѣхъ расчетовъ. По окончаніи всякаго года и текущаго за оный расчета, рабочія книжки отбираются отъ крестьянъ и замѣняются новыми.

§ 178) Къ 10 Марта и 10 Октября каждаго года составляются:

а) Списокъ всѣмъ хозяйствамъ, неуплатившимъ чинша, въ указанные § 158 сроки.

б) Списокъ всѣмъ добровольнымъ сдѣлкамъ и условіямъ, заключеннымъ крестьянами съ Помѣщикомъ, относительно пользованія землею и отправления повинностей.

в) Списокъ хозяйствамъ, не уплатившимъ и не заработавшимъ къ 1 Октября процента за усадьбы. Таковые списки препровождаются въ Сельское Правленіе, на обязанность коего возлагается:

1) По требованію Помѣщика дѣлать нарядъ показанныхъ въ первомъ списокѣ крестьянъ въ работы, подъ собственною отвѣтственностью за несвоевременную высылку.

2) Понуждать показанныхъ во второмъ списокѣ крестьянъ къ исполненію заключенныхъ ими условій.—и

3) Принимать въ отношеніи показанныхъ въ третьемъ списокѣ крестьянъ мѣры взысканія, указанные въ § 235 главы VIII настоящаго Положенія.

§ 179) Со введеніемъ опредѣленныхъ настоящимъ Положеніемъ, соразмѣрныхъ съ поземельнымъ надѣломъ повинностей, всѣ обязанности, лежавшія доселѣ на крестьянахъ, на основаніи инвентарныхъ правилъ, отмѣняются. Порядокъ же отправления крестьянами повинностей, со времени обнародованія сего Положенія, до введенія нормальныхъ надѣловъ, опредѣленъ въ § 282. главы X настоящаго Положенія.

ГЛАВА VII.

Устройство дворовыхъ людей.

§ 180) Дворовыми людьми считаются записанные таковыми по 10-й народной переписи при населенныхъ

имѣніяхъ и причисленные къ домамъ, заводамъ и капиталамъ.

- § 181) На основаніи § 1 сего Положенія, личная зависимость дворовыхъ людей прекращается; но они обязаны, въ продолженіи года со дня обнародованія настоящаго Положенія, оставаясь въ служеніи у Помѣщика на прежнихъ условіяхъ, приписаться къ составу сельскихъ или городскихъ Обществъ, порядкомъ ниже сего опредѣленнымъ.
- § 182) По точному содержанію 1176 Ст. IX т. Св. Зак., владѣльцы увольняемыхъ дворовыхъ людей освобождаются отъ платежа за нихъ казенныхъ податей и земскихъ повинностей, начиная съ слѣдующаго полугодія, со дня истеченія срока обязательной службы. Сами же уволенные дворовые люди, по припискѣ ихъ къ городскимъ и сельскимъ Обществамъ, пользуются преимуществами, указанными въ пун. 19 ст. 13-й уст. рекр., т. IV Св. Зак. и въ 1176 ст. IX Тома Свода Законовъ.
- § 183) При введеніи настоящаго Положенія, порядкомъ въ гл. X опредѣленнымъ, освобождаемые дворовые люди получаютъ, въ трехъ-мѣсячный срокъ съ обнародованія сего Положенія, свидѣтельства, служащія имъ видами для приписки и доказательствомъ права на льготы; съ симъ вмѣстѣ сообщается Казенной Палатѣ, какъ объ освобожденіи владѣльца отъ дальнѣйшей, въ отношеніи къ казнѣ, отвѣтственности, такъ и о предоставленіи освобождаемымъ льготъ, дарованныхъ имъ по 1176 Ст. IX т. Св. Зак.
- § 184) Дворовые люди, приписанные къ населеннымъ имѣніямъ и пользовавшіеся, до введенія настоящаго Положенія надѣломъ пахатной земли, или только усадбною осѣдлостью, причисляются, буде пожелаютъ, къ мѣстному сельскому Обществу, первые въ разрядъ хозяевъ, а послѣдніе въ разрядъ огородниковъ, съ исключеніями, указанными въ § 59 главы IV настоящаго Положенія. Приписанные же къ населеннымъ имѣніямъ дворовые люди, не пользовавшіеся доселѣ ни усадьбами, ни полевыми угодіями, обязаны, въ годичный срокъ, приписаться или къ мѣстному сельскому Обществу въ разрядъ бобылей, или къ другому податному сословію.
- § 185) Дворовые люди, приписанные къ домамъ, заводамъ и капиталамъ, обязаны, въ теченіи одного года со дня полученія увольнительнаго акта, приписаться, по ихъ желанію, къ какому либо сельскому или городскому Обществу.
- § 186) Дворовые люди, приписанные къ населеннымъ имѣніямъ, но принадлежащіе не вотчинникамъ тѣхъ имѣній, а другимъ лицамъ, могутъ, по желанію своему, или причислиться къ сельскимъ Обществамъ тѣхъ имѣній, при коихъ приписаны, но съ согласія владѣльца имѣнія, или приписаться къ другому податному сословію.
- § 187) По силѣ 463 ст. IX Т. Св. Зак., городское со-

словіе не въ правѣ отказывать въ приѣмѣ въ составъ свой двороваго человѣка, снабженнаго свидѣтельствомъ для приписки.

§ 188) Тѣ изъ увольняемыхъ дворовыхъ людей, кои, по дряхлости, или увѣчью, не въ состояніи снискивать себѣ пропитанія собственнымъ трудомъ, а также малолѣтніе сироты, остаются на попеченіи ближайшихъ своихъ родственниковъ, изъ числа уволенныхъ, способныхъ къ работѣ, дворовыхъ людей. Неимѣющіе же родственниковъ дряхлые и малолѣтніе дворовые люди остаются: первые на попеченіи, а послѣдніе на воспитаніи у владѣльцевъ. Но если бы владѣльцы не имѣли средствъ пристроить таковыхъ дворовыхъ и оказать имъ необходимое призрѣніе, то въ уѣздахъ, гдѣ таковыя дворовые люди окажутся, попеченіе о призрѣніи ихъ возлагается на Уѣзнаго Предводителя Дворянства.

§ 189) Владѣльцы сообщаютъ мѣстному Уѣзному Предводителю Дворянства о дворовыхъ людяхъ, коимъ они не въ состояніи оказать призрѣнія. Предводитель входитъ въ сношеніе съ Правительствомъ и Приказомъ Общественнаго Призрѣнія, о помѣщеніи малолѣтнихъ сиротъ, дряхлыхъ и увѣчныхъ въ благотворительныя, или учебныя заведенія.

§ 190) Уѣзные Предводители Дворянства должны заботиться о томъ, чтобы пристроить сиротъ, кои не могли быть помѣщены въ означенныхъ заведеніяхъ; для сего дозволяется имъ, малолѣтнихъ сиротъ раздавать для призрѣнія лицамъ сельскаго и городскаго состояній, съ правомъ причисленія ихъ къ семействамъ воспитателей, а болѣе взрослыхъ помѣщать на фабрикахъ, заводахъ и у ремесленниковъ, купцовъ и т. д., для пріобрѣтенія фабричныхъ, ремесленныхъ, или торговыхъ свѣдѣній, или же въ учебныя заведенія; равнымъ образомъ отдавать ихъ дворянамъ, кои пожелаютъ взять ихъ и обяжутся, принятыхъ сиротъ воспитать и пристроить.

§ 191) Сироты, причисленные къ семействамъ воспитателей, освобождаются отъ повинностей и платежа податей до совершеннолѣтія, т. е. до 21 года (ст. 551 т. XIII Уст. Общ. Призр.). Отданные въ обученіе, по надлежащемъ ихъ приготовленіи и достиженіи совершеннолѣтія, приписываются къ городскому, или сельскому Обществу, съ двухлѣтнею отъ платежа повинностей и податей льготою, съ тѣмъ, чтобы на точномъ основаніи ст. 462 и 470 IX Т. Св. Зак. о сост., и въ теченіи послѣдующихъ затѣмъ 3-хъ лѣтъ, платежъ податей оставался на собственной ихъ отвѣтственности, — или же съ совершеннымъ увольненіемъ отъ всякихъ повинностей, если, по окончаніи курса наукъ въ учебномъ заведеніи, получаютъ удовлетворительныя аттестаты, или поступаютъ въ Государственную службу (ст. 402 Т. XIII Уст. Общ. Призр.).

§ 192) Вся переписка о перечисленіи дворовыхъ людей въ городскія и сельскія сословія, о призрѣніи сиротъ, увѣчныхъ, дряхлыхъ и о причисленіи первыхъ въ сословіе городское, или сельское, производится на простой бумагѣ, безъ взысканія гербовыхъ пошлинъ.

§ 193) Уѣздному Предводителю предоставляется право: 1) Учреждать, въ случаѣ надобности, подъ своимъ предсѣдательствомъ попечительные Комитеты, для призрѣнія дворовыхъ людей, приглашая къ участию въ сихъ Комитетахъ Градскаго Голову и другихъ лицъ, по собственному усмотрѣнію. 2) Прибѣгать къ частной благотворительности на покрытіе расходовъ, могущихъ встрѣтиться при размѣщеніи малолѣтнихъ сиротъ, дряхлыхъ и увѣчныхъ, если мѣстныя къ тому средства окажутся недостаточными.

ГЛАВА VIII.

Образованіе Сельскихъ Обществъ.

§ 194. Срочно-обязанные крестьяне Помѣщичьихъ имѣній соединяются, на основаніи § 13 сего Положенія, въ Сельскія Общества, образованіе коихъ опредѣляется послѣдующими статьями.

§ 195. Сельскія Общества образуются исключительно изъ крестьянъ и дворовыхъ людей, выходящихъ изъ состоянія крѣпостнаго въ срочно-обязанное; лица же другихъ сословій могутъ входить въ составъ Сельскихъ Обществъ, не иначе какъ съ согласія Общества, Помѣщика и разрѣшенія Начальника Общества; причемъ они должны принять на себя исполненіе всѣхъ обязанностей къ Обществу и подчиняться Общественному Управленію наравнѣ съ прочими членами. Но преимущества, даруемыя крестьянамъ въ срочно-обязанномъ ихъ состояніи, по усадебному устройству и пользованію поземельными участками, на лицъ, вновь въ Сельскія Общества вступающихъ, не распространяются.

§ 196. Никакое Сельское Общество не должно заключать въ себѣ менѣе 25 дворовъ.

§ 197. Крестьяне cadaго отдѣльнаго селенія, деревни, слободы, или мѣстечка, заключающихъ въ себѣ не менѣе 25 дворовъ, составляютъ отдѣльное Общество: это правило въ равной степени распространяется не только на селенія единственнаго владѣнія, но и на поселенія разнопомѣстнаго владѣнія.

§ 198. Принадлежація разнымъ владѣльцамъ части селенія, хотя бы каждая таковая часть и составляла 25 дворовъ, не могутъ быть отдѣляемы отъ мѣстнаго общества, ни для составленія отдѣльнаго Общества, ни для присоединенія къ другому обществу.

§ 199. Крестьяне нѣсколькихъ деревень, или селеній, при-

надлежащихъ одному Помѣщику, хотя бы каждое изъ нихъ заключало и болѣе 25 дворовъ, могутъ быть соединяемы въ одно общество, съ тѣмъ, чтобы каждое селеніе отстояло отъ мѣста, гдѣ будетъ учреждено общественное управленіе, на разстояніи не болѣе 10 верстъ.

§ 200. Крестьяне отдѣльныхъ имѣній и отдѣльныхъ поселеній, заключающихъ въ себѣ менѣе 25 дворовъ, соединяются между собою, или присоединяются къ сосѣднимъ большимъ имѣніямъ въ одно общество, съ тѣмъ однакожь, чтобы разстояніе соединяемыхъ селеній не превышало 10 верстъ.

Примѣчаніе: Незаключающія 25 дворовъ деревни присоединяются преимущественно къ селамъ, къ приходу коихъ принадлежатъ, а приселки къ тѣмъ поселеніямъ, при коихъ состоятъ приселками.

§ 201. Первоначальное образованіе Сельскихъ Обществъ, при составленіи акта, происходитъ порядкомъ, въ главѣ X опредѣленномъ; измѣненія же въ послѣдствіи могутъ быть допускаемы не иначе, какъ по обоюдному желанію Помѣщика и крестьянъ и съ утвержденія уѣзднаго Присутствія.

§ 202. Соединеніе крестьянъ нѣсколькихъ имѣній единственнаго, или разнопомѣстнаго владѣнія въ одно Общество, не можетъ препятствовать учрежденію отдѣльныхъ хозяйственныхъ управленій въ каждомъ, по усмотрѣнію Помѣщиковъ, и потому каждый вправе учреждать экономическое управленіе, центральное, или мѣстное, сообразно хозяйственнымъ выгодамъ своимъ, независимо отъ Общественнаго устройства и управленія.

§ 203. Первоначальное распредѣленіе поземельныхъ угодій, при отдачѣ ихъ, на основаніи правилъ, указанныхъ въ главѣ X сего Положенія, въ постоянное пользованіе отдѣльныхъ хозяйствъ, а также частный замѣнъ крестьянскихъ участковъ, на основаніи §§ 115, 116 и 117 главы V и временное хозяйственное распоряженіе, незамѣщенными участками, согласно § 106 и 107 главы V,—составляютъ исключительное право и дѣло экономическаго управленія.

§ 204. Каждому изъ образованныхъ, на основаніи предъидущихъ статей, Сельскихъ Обществъ предоставляются слѣдующія права:

а) Право приобрѣтенія собственности для цѣлей и пользы цѣлаго Общества, за исключеніемъ приобрѣтенія поземельныхъ угодій, въ видахъ Общественнаго пользованія.

б) Право внутренняго управленія дѣлами Общества, въ отношеніи административномъ и Полицейскомъ, съ правомъ судебнаго разбирательства, а также право представленія о нуждахъ своихъ Правительству посредствомъ Начальника Общества.

в) Право добровольнаго соединенія съ другими Обществами, въ предѣлахъ, законами дозво-

ленныхъ, для цѣлей общаго интереса — какъ-то: для содержанія лѣкаря, больницъ, училищъ, сохранныхъ кассъ, путей сообщенія и проч.

г) Каждое Сельское Общество, отъ названія мѣста, въ коемъ учреждено управленіе, именуется: „такимъ-то Сельскимъ Обществомъ“ и имѣетъ печать съ надписью: печать такого-то Сельскаго Общества.

§ 205. Сельскія Общества, относительно пріобрѣтенія имущества, владѣнія и распоряженія своего собственностью, пользуются правами, общими законами на сей предметъ Обществамъ свободныхъ податныхъ сословій присвоенными.

§ 206. Въ каждомъ Сельскомъ Обществѣ учреждаются:
1-е) Начальникъ Общества.
2-е) Сельскіе сходы—большой и малый.
3-е) Сельское Правленіе.
4-е) Словесный Судъ.

§ 207. Права и обязанности Начальника Общества опредѣляются въ главѣ IX настоящаго Положенія.

§ 208. Большой Сельскій сходъ составляютъ совершеннолѣтніе главы крестьянскихъ семействъ, пользующіеся усадбною осѣдлостью, неопороченные судомъ и не удаленные отъ участія въ дѣлахъ Общества особыми приговорами того Общества;—малый же сходъ составляютъ выборные.

§ 209. Большіе сходы созываются всякіе три года въ 1-й день Марта, открываются и закрываются Начальникомъ Общества и продолжаются не болѣе 3-хъ дней. Кромѣ того Большіе сходы могутъ быть созываемы и въ другое время, въ случаяхъ чрезвычайныхъ.

§ 210. Сельскіе сходы созываются Начальникомъ Общества; созванные гласно или тайно кѣмъ-либо другимъ сходы признаются незаконными и виновные въ этомъ предаются суду на законномъ основаніи.

§ 211. Предметы обыкновенныхъ Большихъ Сельскихъ сходовъ суть: выборъ должностныхъ лицъ Общества, выслушаніе и обсужденіе отчета по всѣмъ частямъ Общественнаго управленія, за истекшее трехлѣтіе. Чрезвычайные Сельскіе сходы созываются между прочимъ для выбора должностныхъ лицъ, по случаю открывшихся вакансій.

Примѣчаніе: Въ теченіе переходнаго періода, къ обязанности Большихъ сходовъ относится утвержденіе условій, составленныхъ малымъ сходомъ, по соглашенію съ Помѣщикомъ, относительно опредѣленія цѣны на лѣтніе вспомогательные дни и на вознагражденіе экономической прислугѣ.

§ 212. Выборы Сельскихъ сходовъ производятся простымъ большинствомъ голосовъ, посредствомъ поднятія руки, или—посредствомъ гласнаго объявленія каждымъ членомъ Общества, по очереди, имени избираемаго имъ лица.

§ 213. Опредѣленія Сельскихъ сходовъ составляются въ

См. особое
мнѣніе члена
Шульца.

См. особые
мнѣнія членовъ
Шульца и
Прушинскаго.

формѣ приговорѣ, съ показаніемъ общаго числа наличныхъ членѣвъ Общества, участвовавшихъ въ сходѣ—и большинства голосѣвъ, по которому состоялись постановленія схода, или избраніе должностныхъ лицѣ. Приговоры подписываются Сельскимъ Старшиною и утверждаются Начальникомъ Общества.

§ 214. Крестьяне каждаго Общества избираютъ на Большихъ сходахъ, на три года, для замѣщенія должностей по управленію дѣлами Общества:

См. особое
мѣстнѣе чле-
новъ: Пру-
шинскаго и
Бернатовича.

а) Выборныхъ, для составленія малыхъ Сельскихъ сходовѣ. Въ Обществахъ, заключающихъ въ себѣ отъ 25 до 30 дворовѣ избирается 6 выборныхъ. Въ болѣе значительныхъ обществахъ, число выборныхъ увеличивается по одному на каждые 15 дворовѣ, сверхъ 30, т. е. на Общество изъ 60 дворовѣ полагается 8; на 90—10; на 120—12 человекѣ и т. д.

б) Одного Сельскаго Старшину.

в) Одного Помощника Сельскаго Старшины, а въ значительныхъ Обществахъ и болѣе, смотря по мѣстной потребности.

г) Одного Смотрителя запаснаго Магазина, исполняющаго вмѣстѣ и обязанность Казначея.

д) Трехъ членѣвъ Словеснаго Суда.

Примѣчаніе: I. Въ Обществахъ разнопомѣстнаго владѣнія, а также составленныхъ изъ нѣсколькихъ селеній, означенное число выборныхъ должно быть распредѣлено такимъ образомъ, чтобы каждая изъ соединенныхъ частей Общества могла имѣть, по крайней мѣрѣ, одного представителя.

Примѣчаніе: II. Въ разнопомѣстныхъ Обществахъ Судьи не должны быть всѣ избираемы изъ одного имѣнія.

§ 215) Избираемыя въ Общественныя должности лица должны быть семейные хозяева, имѣющіе неменѣе 30 лѣтъ, состоявшіе въ числѣ хозяевѣ не менѣе трехъ лѣтъ, не зазорнаго поведенія, не опороченные Судомъ, или подозрѣніемъ, а сверхъ того и зажиточные, ежели избираются въ должность Казначея.

Примѣчаніе: Старшина и его Помощникъ не могутъ соединять, съ своимъ званіемъ, исправленія, сверхъ того, какихъ либо другихъ Общественныхъ должностей.

§ 216) Утвержденные для занятія должностей лица приводятся, въ Присутствіи крестьянъ своего Общества, къ присягѣ Начальникомъ Общества, который, по объясненіи каждому его обязанностей, вводитъ ихъ въ отправленіе должностей.

§ 217) Сельскій Старшина и его Помощникъ, во все время исправленія ими должностей, освобождаются отъ исполненія всѣхъ казенныхъ и общественныхъ, денежныхъ и натуральныхъ повинностей, каковыя повинности распредѣляются, вмѣсто нихъ, на

остальныхъ членовъ Общества. Жалованья же имъ не полагается:

§ 218) Должностныя лица, въ теченіи отправленія должностей, не подлежатъ тѣлесному наказанію; въ случаѣ же злоупотребленій, подлежатъ удаленію отъ должности и взысканію по закону. Удаленныя отъ должности лица не могутъ быть избираемы въ теченіи двухъ трехъ-лѣтій.

§ 219) Должностныя лица, не умѣющія грамотѣ, имѣютъ свои печати съ надписью: „такого то Общества Сельскаго Старшины, или Казначея“ каковыя прилагаются ими во всѣхъ случаяхъ требующихъ удостовѣренія ихъ подписомъ.

§ 220) Въ помощь должностнымъ лицамъ, назначаются десятскіе и сборщики, полагая на каждые 25 до 50 дворовъ по одному; въ Обществахъ же разномѣстнаго владѣнія, или составленныхъ изъ нѣсколькихъ Селеній, каждая изъ частей Общества, имѣющая не менѣе 10 дворовъ, должна имѣть, по крайней мѣрѣ, по одному лицу для исполненія обѣихъ должностей. Десятскіе и Сборщики назначаются съ крестьянскихъ дворовъ, по очередно, на одинъ годъ.

Примѣчаніе: Десятскіе, какъ отвлекаемые обязанностями своей должности отъ собственныхъ дѣлъ, получаютъ по назначенію Общества жалованье.

§ 221) См. особое
мнѣніе чле-
на Шульца. Всѣ должностныя лица Сельскаго Общества, а также Десятскіе и Сборщики, подчиняются Начальнику Общества, который есть ихъ непосредственный Начальникъ, съ правомъ подвергать ихъ выговорамъ и незначительнымъ взысканіямъ за упущенія по службѣ, а въ случаѣ неблагонадёжности, или ослушанія, отрѣшаетъ отъ должностей; Сельскихъ же Старшинъ и ихъ Помощниковъ удаляетъ отъ исполненія должности, испрашивая на отрѣшеніе разрѣшенія Уѣзднаго Присутствія. — Въслѣдствіе отрѣшеннаго избирается чрезвычайнымъ сходомъ новое должностное лицо.

Примѣчаніе: Случаи удаленія и отрѣшенія отъ должности будутъ опредѣлены Сельскимъ Уставомъ.

§ 222) Составляемые изъ выборныхъ малые Сельскіе сходы созываются Начальникомъ Общества по крайней мѣрѣ два раза въ годъ, преимущественно весной и осенью. Сверхъ того могутъ быть созываемы во всякое время, по представленію Сельскаго Правленія или по усмотрѣнію самого Начальника Общества.

§ 223) Въ маломъ сходѣ предсѣдательствуетъ Старшій по лѣтамъ.

§ 224) Опредѣленія малыхъ сходовъ составляются большинствомъ двухъ третей голосовъ, вносятся вкратцѣ въ Сельскую книгу и, по утверженіи Начальникомъ Общества, исполняются Сельскимъ Правленіемъ.

§ 225) Предметы вѣдомства и занятій малыхъ сходовъ слѣдующіе:

I. По личному составу Общества:

а) Увольненіе и припятіе членовъ Общества.
б) Устраненіе членовъ Общества отъ участія въ Сельскихъ сходахъ, съ опредѣленіемъ самаго срока устраненія.

в) Составленіе приговоровъ объ исключеніи порочныхъ членовъ Общества съ отдачею ихъ въ распоряженіе Правительства или въ военную службу.

г) Составленіе, согласно § 135 главы VI, жеребьевыхъ списковъ, для отправленія рекрутской повинности.

д) Назначеніе десятскихъ и сборщиковъ, въ количествѣ, по числу дворовъ въ Обществѣ.

II. По имуществу, доходамъ и расходамъ Общества:

а) Составленіе раскладки денежныхъ, казенныхъ и общественныхъ повинностей и особыхъ сборовъ, по спискамъ представляемымъ Сельскимъ Правленіемъ.

б) Опредѣленіе источниковъ доходовъ Общества, а также мѣры и способовъ извлеченія таковыхъ; составленіе смѣты доходовъ.

в) Опредѣленіе размѣра жалованья Сельскимъ должностнымъ лицамъ.

г) Составленіе смѣты и раскладки расходовъ Общества на жалованье должностнымъ лицамъ, на содержаніе пріютовъ, Сельскихъ школъ, больницъ, богадѣлень, лекаря, повивальной бабки, аптеки и вообще всякаго рода потребностей Общества.

д) Повѣрка законности расходовъ, свидѣтельствованіе остатковъ и удостовѣреніе о надлежащемъ употребленіи, состояніи и движеніи запаснаго хлѣба, кассы Общества и всякаго рода имущества, принадлежащаго Обществу.

III. По общимъ дѣламъ Общества:

а) Представленіе большому Сельскому сходу отчета объ управленіи и всѣхъ дѣлахъ Общества за каждое трехлѣтіе, о состояніи общественнаго имущества, о раскладкѣ и успѣшности взиманія казенныхъ и общественныхъ повинностей.

б) Приношеніе Начальнику Общества жалобъ на злоупотребленія должностныхъ лицъ Общества, или превышеніе ими власти, выборъ повѣреннаго по дѣламъ Общества.

в) Сужденіе о предположеніяхъ, клонящихся къ пользамъ и благу Общества, а также опредѣленія о соединеніи, для цѣлей законами дозволенныхъ, съ другими Обществами.

г) Назначеніе, въ продолженіе переходнаго періода, по соглашенію съ Помѣщикомъ, цѣны на уплату за лѣтніе вспомогательные дни и на

См. особое
инѣннечлена
Прушинска-
го.

жалованье экономичекой прислугѣ и представленіе заключеннаго по сему предмету условія на утверждение большаго схода.

д) Заключение договоровъ на приобрѣтеніе общественнаго имущества и распоряженіе онымъ.

§ 226) Власть исполнительная, полицейская и исправительная Сельскаго Общества, сосредоточивается въ Сельскомъ Правленіи, подъ начальствомъ Начальника Общества.

§ 227) Сельское Правленіе состоитъ изъ Сельскаго Старшины и его Помощника, который раздѣляетъ его обязанности, а въ случаѣ его болѣзни, или отсутствія, исправляетъ его должность.

Примчаніе: Въ Обществахъ, заключающихъ не болѣе 50 дворовъ, Сельское Правленіе можетъ состоять только изъ Старшины. Въ обширныхъ Обществахъ, состоящихъ изъ нѣсколькихъ Селеній, гдѣ будетъ избрано болѣе одного Помощника Старшины, одинъ изъ Помощниковъ долженъ находиться при Сельскомъ Правленіи, а остальные могутъ проживать въ другихъ селеніяхъ и завѣдывать оными, подъ общимъ начальствомъ Сельскаго Правленія.

§ 228) При Сельскомъ Правленіи состоятъ и ему подчиняются:

а) Смотритель сельскаго запаснаго магазина, онъ же и Казначей

б) Сельскій Писарь.

в) Десятскіе.

§ 229) Сельскій Старшина, его Помощники и должностныя лица, подчиненныя Сельскому Правленію, утверждаются въ должностяхъ и увольняются отъ оныхъ, по истеченіи срока службы, или согласно прошеніямъ ихъ, по уважительнымъ на то причинамъ. Начальникомъ Общества.

Примчаніе: Въ случаѣ неутвержденія, избраннаго Обществомъ, Сельскаго Старшины, Начальникъ Общества обязанъ, о причинахъ, по которымъ избраніе Старшины имъ неутверждено, представить Уѣздному Присутствію, которое, въ случаѣ если признаетъ эти причины незаслуживающими уваженія, даетъ предписаніе объ утвержденіи избраннаго Обществомъ лица.

§ 230) Лица подчиненныя Сельскому Правленію, за нерадѣніе къ исполненію своихъ обязанностей и другіе проступки, отрѣшаются отъ должностей Начальникомъ Общества, Сельскій же Старшина, его помощники и выборные могутъ быть Начальникомъ Общества лишь временно удалены отъ исправленія своихъ должностей; окончательное же отрѣшеніе ихъ зависитъ отъ Уѣздаго Присутствія.

§ 231) Предметы вѣдомства Сельскаго Правленія слѣдующія:

I-е Въ отношеніи власти исполнительной

а) Исполненіе требованій и распоряженій Правительства.

б) Исполнение законныхъ требованій вѣчинника и распоряженій Начальника Общества.

в) Исполнение приговоровъ Общества.

г) Выдача увольнительныхъ листовъ лицамъ, оставляющимъ Общество, согласно §§ 18 и 19 главы II настоящаго Положенія.

д) Распоряженія о сборѣ доходовъ и производствѣ расходовъ Общества по смѣтамъ, составленнымъ выборными на частномъ Сельскомъ сходѣ.

е) Сдача приговоренныхъ обществомъ въ военную службу и въ распоряженіе Правительству.

ж) Наблюденіе и отвѣтственность за подлежащимъ взысканіемъ и своевременнымъ взносомъ казенныхъ податей и всякаго рода денежныхъ сборовъ, согласно § 233.

з) Храненіе и сбереженіе принадлежащаго Обществу имущества; правильное расходованіе онаго.

и) Составленіе, согласно § 154 главы VI, списка домохозяевъ и огородниковъ, для раскладки по оному, выборными, на частномъ сходѣ, натуральныхъ казенныхъ повинностей.

і) Уравнительное разложеніе тѣхъ изъ несомыхъ Членами Общества натуральныхъ повинностей, кои не подлежатъ предварительной общей раскладкѣ, по неопредѣленности и не предвидѣнности своей, какъ то повинностей подводной и квартирной.

См. особое
мнѣніе члена
Шульца.

к) Назначеніе Помѣщику въ экономическую прислугу лицъ, согласно § 173 главы VI, съ наблюденіемъ за точнымъ исполненіемъ ими обязанностей по службѣ.

л) Наблюденіе за исправнымъ и своевременнымъ отправленіемъ крестьянами повинностей денежныхъ, или натуральныхъ Помѣщику, съ обязанностью неослабнаго понужденія неисправныхъ и нерадивыхъ къ безостановочному исполненію таковыхъ, мѣрами Полицейскаго и Гражданскаго взысканія, указанными ниже въ §§ 234 и 235.

м) Безостановочный и точный нарядъ состоящихъ на натуральной повинности крестьянъ, на работы Помѣщику, по требованію его экономическаго управленія.

н) Наблюденіе за точнымъ исполненіемъ и понужденіе къ исполненію членами Общества добровольно заключенныхъ или договоровъ, явленныхъ въ Правленіи, согласно § 236.

II-е Въ отношеніи Полицейскомъ Сельскому Правленію поручается:

а) Обнародованіе законовъ и паблюденіе за исполненіемъ оныхъ.

б) Содержаніе въ исправности ревизскихъ сказокъ Общества и списка его народонаселенія.

в) Содержаніе порядка, благочинія и ти-

шины въ Обществѣ съ недопущеніемъ противныхъ сему сходбищъ.

г) Полицейскій надзоръ за ненарушимостью собственности Помѣщика и всякаго члена Общества, за охраненіемъ границъ, межевыхъ знаковъ, посявовъ, лѣсовъ и прочихъ угодій.

д) Надзоръ за пріютами, школами и всякаго рода богоугодными учрежденіями Общества.

е) Принятіе мѣръ для охраненія общественнаго здравія: надзоръ за ирививаніемъ оспы, мѣры для пресѣченія повальныхъ болѣзней и скотскаго падежа.

ж) Предупрежденіе поступковъ, противныхъ Общественной нравственности, а также надзоръ за исполненіемъ постановленій питейныхъ и правилъ о мѣрахъ и вѣсахъ.

з) Выдача видовъ на отлучки, согласно правиламъ указаннымъ ниже въ § 238; строгое наблюденіе за недопущеніемъ бродяжничества членовъ Общества.

и) Охраненіе общественной безопасности, наблюденіе за правильнымъ возведеніемъ и поддержаніемъ строеній, принятіе предосторожностей противъ пожаровъ и мѣры пресѣченія оныхъ.

і) Наблюденіе за чистотою селеній, за поддержаніемъ усадебныхъ оградъ и рвовъ, за исправностью дорогъ, мостовъ, гатей, колодцевъ и глинищъ.

к) Нарядъ крестьянъ, въ необходимыхъ случаяхъ, съ разрѣшенія Начальника Общества, на облавы для истребленія хищныхъ звѣрей.

л) Преслѣдованіе и пресѣченіе преступленій и донесеніе о всѣхъ происшествіяхъ Земской Полиціи.

м) Преслѣдованіе и поимка бѣглыхъ преступниковъ и дезертировъ и представленіе ихъ Земской Полиціи.

н) Исполненіе судебныхъ приговоровъ.

о) Мѣры гражданскаго и исправительнаго взысканія; немедленное употребленіе оныхъ по жалобамъ заинтересованныхъ лицъ, подъ строгою отвѣтственностью

III. Въ отношеніи исправительномъ:

Разбирательство и наказаніе маловажныхъ проступковъ, подлежащихъ наказанію исправительному, производится сельскимъ Старшиною, при участіи двухъ выборныхъ, назначаемыхъ ежемѣсячно, по очереди, изъ общаго числа выборныхъ, составляющихъ малый сходъ. Приговоры о наложеніи взысканій записываются въ особую штрафную книгу.

§ 232. Мѣры гражданскаго взысканія, принимаемыя сельскимъ Старшиною, относительно крестьянъ, неисправныхъ въ отправленіи повинностей, раздѣляются: а) на мѣры взысканія казенныхъ и общественныхъ недоимокъ; б) на мѣры взысканія повинностей слѣдующихъ Помѣщику и в) на мѣры взысканія по частнымъ долгамъ и обязательствамъ.

§ 233. Казенныя и Общественныя недопмки пополняются отдачею, по приговору сельскаго Правленія, неисправныхъ плательщиковъ въ наемъ лицамъ, предлагающимъ наиболѣе выгодныя для должниковъ условія, со внесеніемъ впередъ, въ кассу сельскаго Общества всей должной суммы; въ крайнихъ случаяхъ допускается продажа сельскимъ Правленіемъ, съ публичнаго торга, движимаго имущества, принадлежащаго должнику, съ соблюденіемъ правила, указаннаго въ § 9 главы I.

Примѣчаніе: Лица не христіанскаго исповѣданія устраниются отъ права найма въ работы неисправныхъ плательщиковъ.

§ 234. Мѣры взысканія повинностей къ Помѣщику слѣдующія:

а) Крестьянинъ, не уплатившій чинша въ указанныя сроки, обращается къ исполненію повинностей натурою, согласно § 158 главы VI.

б) Не окончившій урочной работы въ теченіи дня понуждается къ окончанію оной въ слѣдующіе затѣмъ дни. — При не урочной же работѣ, не прибывшій въ положенное время на работу или оставившій оную раньше срока (см. примѣчаніе II къ § 169 главы VI) подвергается штрафу по пяти коп. серебромъ за всякій недоработанный часъ, въ пользу сельской кассы. Работникъ, нерадиво исполняющій работы, подвергается исправительному взысканію.

См. особенныя примѣчанія, по пунктамъ в и г, чл. 1 на Прушинскаго.

в) Крестьянинъ, не исполнившій слѣдующихъ съ него въ теченіи недѣли рабочихъ дней, по лѣности, нерадивію и вообще по собственной винѣ, понуждается къ отработкѣ долговыхъ дней на слѣдующей недѣлѣ и сверхъ того платитъ, за всякій неотработанный день, пятнадцать коп. серебромъ штрафу, въ пользу сельской кассы.

г) Если же, по причинѣ самовольной отлучки или по упорной лѣности, крестьянинъ не исполнитъ лежащихъ на немъ повинностей и долговыхъ дней, въ теченіи отъ двухъ до четырехъ недѣль сряду, то онъ подвергается отработкѣ, во всякое время по требованію Помѣщика, всѣхъ долговыхъ дней, и сверхъ того уплатѣ въ пользу сельской кассы штрафа по пятидесяти коп. сер., за каждую пропущенную недѣлю.

д) Если же крестьянинъ не исполнитъ, по собственной винѣ, повинностей въ теченіи одного и до четырехъ мѣсяцевъ сряду, то онъ отдается, по распоряженію сельскаго Правленія, въ наемъ, согласно § 233.

е) Крестьянинъ, неисправный въ исполненіи повинностей, болѣе четырехъ мѣсяцевъ сряду, лишается, по приговору Мироваго Судьи, пользованія поземельнымъ участкомъ и обращается въ разрядъ огородниковъ; движимое же имущество его подвергается публичной продажѣ, на пополненіе

подомки, съ соблюденіемъ правила, указаннаго въ § 9 главы I.

ж) Крестьянинъ, не исполнившій натуральныхъ повинностей въ теченіи времени до четырехъ мѣсяцевъ сряду, по причинамъ отъ него не зависѣвшимъ, — какъ то: по болѣзни, при невозможности его замѣнить свой трудъ кѣмъ либо изъ членовъ своего семейства, или по особымъ несчастнымъ случаямъ, лишившимъ его возможности отправиться на работу, какъ то: пожары и наводненія, — освобождается отъ уплаты указанныхъ выше штрафовъ и отработываетъ долговые свои дни согласно § 161 главы VI. Если же крестьянинъ, по болѣзни, не въ состояніи исполнять повинностей болѣе четырехъ мѣсяцевъ сряду, то онъ можетъ быть лишёнъ пользованія поземельнымъ участкомъ, согласно предъидущему пункту е. *)

§ 235. Крестьянинъ, не уплатившій процента за усадьбу и не отработавшій онаго къ 1-му Октября, отдается Сельскимъ Правленіемъ въ заработки, согласно § 233. Если же такимъ порядкомъ недоимка не можетъ быть пополнена и на крестьянина накопится долгъ, равный годовой процентной платѣ за усадьбу, то движимое его имущество подвергается продажѣ, на основаніи § 233. Если же указанные выше мѣры взысканія окажутся безуспѣшными и послѣ этого на должника накопится вновь недоимка, равная двухъ годовой процентной платѣ за усадьбу, — то крестьянинъ лишается, по приговору Мироваго Судьи, пользованія усадьбою и переходитъ въ разрядъ бобылей.

§ 236. Мѣры взысканія по частнымъ долгамъ и обязательствамъ, заключеннымъ въ Сельскомъ Правленіи, обращаются преимущественно на предметы приобрѣтенные на занятыя деньги, а затѣмъ на движимое и недвижимое имущество крестьянина, не исключая и выкупленной усадьбы, съ соблюденіемъ, относительно продажи движимаго имущества, правила указаннаго въ § 9 главы I.

§ 237. Постепенность мѣръ исправительныхъ, употребляемыхъ Сельскимъ Правленіемъ, слѣдующая:

а) Арестъ, въ соединеніи съ общественными работами, до трехъ дней.

б) Тѣлесное наказаніе до пятнадцати ударовъ розгами.

в) Денежные штрафы, въ пользу общественной кассы до одного рубля серебромъ.

Болѣе же строгія мѣры взысканія, какъ-то:

а) Устраненіе, на нѣкоторое время, отъ участія въ дѣлахъ Общества.

и б) Отдача въ военную службу или въ распоряженіе Правительства, — прихвѣняются только по приговору малаго Сельскаго схода.

§ 238. Крестьянинъ, желающій получить видъ на годовую отлучку изъ Общества, обязанъ предварительно

См. особое
мѣры члена
Шульца.

См. особая
мѣры члена

(*) *Примѣчаніе:* Поступающіе въ сельскую кассу денежные штрафы, налагаемые за неисправное отправленіе повинностей къ Помѣщику, и переданіе къ исполненію службныхъ обязанностей, ни въ какомъ случаѣ не могутъ быть слагаемы и предназначаются исключительно на содержаніе сельскихъ школъ и на призрѣніе дряхлыхъ, увѣчныхъ и сиротъ. По штрафы, налагаемые за погромы и поврежденіе лѣсовъ, поступаютъ не въ сельскую кассу, а въ пользу досмотрщиковъ.

новъ Пру-уплатить всѣ лежащія на нёмъ долги и недоимки,
шинскаго и равно и казенныя и общественныя подати, а также
Бернатовича. слѣдующіе Помѣщику: чиншъ за поземельный уча-
стокъ и процентную сумму за усадьбу, впередъ
за весь годъ. Крестьянину, исполнившему означен-
ныя условія, ни Сельское Правленіе, ни Начальникъ
Общества не вправѣ отказать въ выдачѣ годоваго
паспорта. Не исполнившему же означенныя усло-
вія, Сельское Правленіе можетъ выдать паспортъ
на отлучку, не иначе какъ съ согласія Помѣщика
и при томъ подъ личною отвѣтственностью Стар-
шины, за исправный взносъ отлучающимся крестья-
ниномъ казенныхъ податей. Виды на отлучку вы-
даются изъ Сельскаго Правленія на особыхъ печат-
ныхъ бланкахъ, за подписью Начальника Обще-
ства и Сельскаго Старшины.

§ 239. Жалобы на Сельское Правленіе за несвоевремен-
ное или неумѣстное употребленіе мѣръ граж-
данскаго и исправительнаго взысканія и вообще
за всѣ противузаконныя дѣйствія по сему пред-
мету, приносятся интересованными лицами Миро-
вому Судьѣ, которому предоставляется право:
взыскивать съ Членовъ Сельскаго Правленія за
противузаконныя дѣйствія ихъ и назначать вознагра-
жденіе, за причиненныя жалующимся убытки.

§ 240. Смотритель Сельскаго Запаснаго Магазина:

а) Наблюдаетъ за цѣлостію порученнаго ему
хлѣба.

б) Наблюдаетъ за своевременнымъ и исправ-
нымъ освѣженіемъ запаснаго хлѣба, замѣною онаго.

в) Отпускаетъ хлѣбъ по запискамъ Сельскаго
Старшины и требуетъ въ свое время возврата ссуды.

г) Представляетъ ежегодный отчетъ сельскому
Правленію о состояніи и движеніи запаснаго хлѣба
и о состояніи предназначенныхъ для храненія хлѣба
строеній; доводитъ до свѣденія его о неисправ-
ныхъ членахъ Общества, не возвратившихъ ссуды,
или не освѣжившихъ хлѣба въ свое время.

§ 241. Смотритель сельскаго запаснаго магазина, по долж-
ности Казначея сельскаго Общества, завѣдуетъ
кассю Общества, согласно правиламъ, указаннымъ
въ § 243.

§ 242. Денежныя средства Общества могутъ состояться:

а) Изъ пособій и вспомоствованій Прави-
тельства.

б) Изъ добровольныхъ приношеній Членовъ
или стороннихъ Обществу лицъ.

в) Изъ платежей и взносовъ, по обязатель-
нымъ для членовъ Общества приговорамъ и рас-
кладкамъ выборныхъ.

г) Изъ денежныхъ штрафовъ, вносимыхъ ви-
новными по приговорамъ старшины съ выборными.

§ 243. Обязанности Казначея Сельскаго Общества слѣ-
дующія:

а) Принятіе и храненіе поступающихъ на его

руки денегъ и отвѣтственность за цѣлость оныхъ.

б) Расходование денегъ по запискамъ Сельскаго Старшины.

в) Наблюденіе за своевременнымъ и исправнымъ взносомъ каждымъ членомъ Общества слѣдующихъ съ него по раскладкѣ сборовъ, и представленіе списка не исправныхъ плательщиковъ Сельскому Правленію, по истеченіи двухнедѣльнаго срока, спредѣленнаго для взноса членами сельскаго Общества податей и сборовъ.

г) Взносъ въ положенные сроки слѣдующихъ податей и сборовъ въ казну и храненіе по онымъ квитанціямъ.

д) Представленіе ежегоднаго отчета сельскому Правленію о состояніи и движеніи кассы Общества.

§ 244. Казначею подчиняются сборщики, которыхъ обязанность состоитъ во взысканіи слѣдующихъ съ каждаго члена взносовъ и представленіи денегъ Казначею.— Для сбора, они снабжаются особыми за подписомъ Казначея сборными листами, или палетами, по коимъ производится взысканіе съ отмѣткою уплаты.

§ 245. Смотритель сельскаго запаснаго магазина снабжается двумя шнуровыми книгами. Въ одной изъ нихъ записывается сельскимъ Правленіемъ количество и состояніе врученнаго ему запаснаго хлѣба и ведется записка отпусковъ хлѣба и возвратовъ по ссудамъ онаго, а въ другой записывается сельскимъ Правленіемъ количество денегъ, принадлежащихъ Обществу и вносятся всѣ статьи прихода и расхода.

Примѣчаніе: Записки, по коимъ производятся расходы должны быть хранимы казначеемъ.

§ 246. Касса Сельскаго Общества хранится въ Сельскомъ Правленіи. И касса и сельскій хлѣбъ состоятъ подъ двумя замками, ключи которыхъ находятся: одинъ въ рукахъ смотрителя магазина и вмѣстѣ казначея, а другой въ рукахъ Сельскаго Старшины; оба равно отвѣтствуютъ за цѣлость ввѣреннаго имъ общественнаго имущества.

Примѣчаніе: За законность отпусковъ отвѣтствуетъ только Сельскій Старшина, по запискамъ котораго казначей обязанъ дѣлать отпуски.

§ 247. Повѣрка и свидѣтельствованіе кассы Общества и запаснаго хлѣба, а также всякаго рода имущества, принадлежащаго Обществу, могутъ происходить во всякое время, по усмотрѣнію выборныхъ, и должны производиться по крайней мѣрѣ 4 раза въ годъ. При этомъ выборные отмѣчаютъ результатъ повѣрки и освидѣтельствованія въ книгѣ по принадлежности, а также и исправляютъ мало-важныя упущенія; въ случаяхъ же болѣе важныхъ, приносятъ Начальнику Общества жалобы, прося объ отрѣшеніи, либо удаленіи виновныхъ отъ должности.

- § 248. При сельскомъ Правленіи постоянно состоитъ Сельскій писарь.
- § 249. Сельскій писарь опредѣляется и увольняется по усмотрѣнію Начальника Общества и есть лице отъ выбора Общества, или его Управленія, не зависящее.
- § 250. Сельскій писарь получаетъ жалованье по назначенію Начальника Общества отъ Помѣщика, или Помѣщиковъ соединенныхъ обществъ.
- § 251. Сельскій писарь не имѣетъ никакого участія въ дѣлахъ и опредѣленіяхъ Общества, хотя бы былъ онаго членомъ, но присутствуетъ въ собраніяхъ схода и выборныхъ въ Сельскомъ Правленіи и въ Словесномъ Судѣ для письмоводства.
- § 252. Обязанность сельскаго писаря состоитъ въ веденіи письмоводства по всѣмъ отраслямъ управленія общества; а потому онъ обязанъ записывать приговоры сельскаго схода и выборныхъ, отмѣчать распоряженія Сельскаго Правленія, записывать приговоры Словеснаго Суда, вести книги Казначея и Смотрителя запаснаго хлѣба, а также дѣлать отмѣтки сборщиковъ, по указанію каждаго изъ сихъ лицъ.
- § 253. Сельскій писарь, въ случаѣ не исполненія обязанностей по своей должности, или упущеній, удаляется немедленно Начальникомъ Общества.
- Примѣчаніе.* Отвѣтственность сельскаго писаря за проступки, имѣющіе связь съ обязанностями отправляемой имъ должности, опредѣлится сельскимъ уставомъ.
- § 254. Десятскіе подчиняются Сельскому Правленію и исполняютъ всѣ приказанія Сельскаго Старшины и его помощника.
- § 255. При сельскомъ Правленіи ведется ежегодная сельская книга, прошнурованная и скрѣпленная, за подписомъ и печатью уѣзднаго Мироваго Судьи. Въ книгѣ этой отмѣчаются коротко и ясно ежедневнымъ порядкомъ:
- а) Опредѣленія сходовъ, распоряженія и дѣйствія Сельскаго Правленія, по всѣмъ отраслямъ его дѣятельности, безъ прописанія и показанія подробностей.
 - б) Приговоры Словеснаго Суда, съ отмѣткою удовольствія, или не удовольствія сторонъ по онымъ.
 - в) Всѣ акты, договоры и условія, по сдѣлкамъ между Членами Общества другъ съ другомъ, и съ частными лицами заключенные, каковаго бы содержанія не были, а также завѣщательныя распоряженія Членовъ Общества. Акты эти вносятся въ книгу отъ слова до слова, а вѣрность оныхъ завѣряется сторонами и сельскимъ Старшиною.
- § 256. Въ каждомъ Обществѣ существуетъ Словесный Судъ для словеснаго разбирательства гражданскихъ споровъ между Членами Общества, или исковъ стороннихъ лицъ на Членовъ Общества.

§ 257. Словесный Судъ составляется, подъ предсѣдательствомъ старшаго по лѣтамъ, изъ трехъ добросовѣстныхъ, извѣстныхъ своею честностью, имѣющихъ не менѣе 35 лѣтъ, избираемыхъ обществомъ и утверждаемыхъ Начальникомъ Общества.

§. 258. Вѣдомству Словеснаго Суда принадлежатъ:

а) Всѣ дѣла по опекамъ малолѣтнихъ членовъ общества, назначеніе опекуновъ; слушаніе словесныхъ отчетовъ по опекамъ.

б) Всѣ дѣла по наслѣдствамъ и завѣщаніямъ.

в) Всѣ дѣла спорныя, въ особенности же споры за погравы, нарушеніе межей, поврежденіе лѣсовъ и вообще всякаго имущества.

См. особое
мнѣніе члена
Прушинскаго

§ 259. Словесный Судъ входитъ въ разборъ дѣла по словесной просьбѣ истца. Приговоры его составляются по совѣсти большинствомъ голосовъ. Рѣшеніе вносится въ сельскую книгу, безъ прописанія обстоятельствъ дѣла. Стороны подписываютъ удовольствіе или не удовольствіе по онымъ.

§ 260. Словесный Судъ есть необходимая степень Суда по всѣмъ дѣламъ крестьянъ между собою; мимо его не могутъ быть приносимы по такимъ дѣламъ жалобы въ высшій Судъ. Рѣшеніе Словеснаго Суда считаются окончательными въ случаѣ удовольствія сторонъ и въ дѣлахъ, по коимъ цѣнность иска не превышаетъ 15 руб. сереб.; недовольные рѣшеніемъ Словеснаго Суда могутъ, въ спорахъ, превышающихъ эту сумму, переносить искъ къ Мировому Судьѣ.

§ 261. Вотчинникъ, въ имѣніи котораго учреждено Сельское Управленіе, обязанъ отвести безвозмездно, подъ постройку, необходимаго для Сельскаго Правленія дома, триста квадрат. саж. земли, но самая постройка и дальнѣйшее содержаніе дома въ исправности, производятся на счетъ Общества.

ГЛАВА IX.

Права и отношенія Помѣщиковъ.

§ 262. Права Помѣщиковъ, по существу своему, различаются на два рода, а именно:

1) Права, принадлежащая всѣмъ вообще Помѣкамъ, въ качествѣ вотчинниковъ, независимо отъ званія Начальника Общества, и

2) Права, принадлежащая собственно Начальникамъ Общества и съ симъ званіемъ сопряженныя.

§ 263. Каждому Помѣщику, независимо отъ званія Начальника Общества, по праву ему принадлежащему, предоставляются, въ предѣлахъ его имѣнія и въ отношеніи поселянъ на его землѣ водворенныхъ, слѣдующія права:

а) Право хозяйственного устройства и управления по собственному усмотрѣнію.

б) Право поселять на своей землѣ (кроме отведенной въ постоянное пользованіе крестьянъ): какъ временно, такъ и на постоянное жительство, по добровольнымъ условіямъ, на основаніи общихъ узаконеній, не стѣсняясь правилами настоящаго Положенія, лицъ всѣхъ свободныхъ состояній.

в) Право останавливать всякое нарушеніе вотчинныхъ правъ своихъ, а также принимать необходимыя мѣры предосторожности и защиты отъ всего, что можетъ быть вредно для общаго спокойствія и порядка; право требовать содѣйствія всѣхъ и каждаго въ случаѣ пожара, наводненія и тому подобнаго, доводя о каждомъ чрезвычайномъ или опасномъ случаѣ, до свѣдѣнія Начальника мѣстнаго или ближайшаго Общества.

г) Давать согласіе,—или отказывать въ такомъ, съ правомъ остановить исполненіе,—по приговорамъ о принятіи въ члены Общества новыхъ лицъ, на его землѣ водворяемыхъ, безъ различія ихъ состояній.

д) Останавливать, во время переходнаго періода, исполненіе приговоровъ Общества на отдачу крестьянъ въ рекруты за проступки и требовать представленія таковыхъ приговоровъ на разрѣшеніе Уѣзднаго Присутствія.

е) Право ходатайствовать, безъ особыхъ на то довѣренностей, въ дѣлахъ полицейскихъ и уголовныхъ крестьянъ, если они, и самъ онъ того пожелаютъ (§ 12 главы 1).

ж) Требовать отъ сельскаго Правленія немедленнаго побужденія нерадивыхъ крестьянъ къ исполненію слѣдующихъ ему повинностей и, по своему усмотрѣнію, облегчать строгость принимаемыхъ Сельскимъ Правленіемъ мѣръ.

и) Право передавать по довѣренности на законномъ основаніи хозяйственное управленіе имѣніемъ и всѣ указанныя выше права, кому заблагоразсудитъ, безъ различія состояній.

См. особое
мнѣніе члена
Шульца.

і) По введеніи въ дѣйствіе установленныхъ настоящимъ Положеніемъ правилъ о нормальномъ поземельномъ надѣлѣ и слѣдующемъ за онымъ чиншѣ, право отдавать въ арендное владѣніе, по формальному договору, населенныя свои имѣнія лицамъ дворянскаго сословія, съ возложеніемъ на послѣднихъ отвѣтственности за строгое соблюденіе всѣхъ правилъ настоящаго Положенія.

См. особое
мнѣніе членовъ
Прушинскаго и
Бернатовича.

з) Требовать отъ Сельскаго Правленія пріятія исправительныхъ мѣръ въ случаѣ безправнаго и безчинаннаго поведенія прислуги, назначенной Сельскимъ Правленіемъ.

§ 264) Званіе начальниковъ Сельскихъ Обществъ принадлежитъ по праву Помѣщикамъ тѣхъ имѣній, которыя составляютъ отдѣльное Сельское Общество.

Въ обществѣ разнопомѣстнаго владѣнія Начальникомъ Общества считается тотъ изъ владѣльцевъ, котораго они изъ среды своей выберутъ. Въ случаѣ разногласія, Уѣздный Предводитель Дворянства разрѣшаетъ, кому изъ владѣльцевъ принадлежитъ званіе Начальника Общества.

Примѣчаніе: Въ случаяхъ, когда мелкопомѣстное имѣніе присоединяется къ большому, составляющему само по себѣ отдѣльное общество, званіе Начальника присвоивается Помѣщику главнаго имѣнія; но съ согласія его можетъ быть передано Помѣщику приписнаго имѣнія.

§ 265) Въ имѣніяхъ, состоящихъ въ опекуномъ или администраціонномъ Управленіи и по величинѣ своей составляющихъ отдѣльное общество, званіе Начальника Общества принадлежитъ опекуну или администратору тѣхъ имѣній.

§ 266) Въ имѣніяхъ, принадлежащихъ Помѣщицѣ, право на званіе Начальника Общества, должно быть передано, съ разрѣшенія Уѣзднаго Предводителя Дворянства, уполномоченному ею лицу, имѣющему по закону право на управленіе населенными имѣніями.

§ 267) Начальникъ Сельскаго Общества, въ случаѣ отсутствія своего, долженъ передать, на время, исполненіе своей обязанности довѣренному лицу, съ разрѣшенія Уѣзднаго Предводителя Дворянства, записавъ о семъ въ книгу Сельскаго Правленія. Равно каждый Помѣщикъ можетъ передавать, по усмотрѣнію своему, право на званіе Начальника Общества другому лицу, не иначе, какъ на основаніи законной довѣренности и съ предувѣдомленіемъ о томъ Уѣзднаго Предводителя Дворянства, который, если имѣетъ на то уважительныя причины, вправѣ не допустить уполномоченнаго ко вступленію въ должность Начальника Общества. Но въ разнопомѣстныхъ обществахъ, званіе Начальника Общества должно быть передано одному изъ остающихся на мѣстѣ владѣльцевъ имѣній, принадлежащихъ къ тому же обществу.

§ 268. Начальникъ Общества:

а) Созываетъ посредствомъ Сельскаго Правленія большіе и малые, обыкновенные или чрезвычайные сельскіе сходы, назначая при семъ время и мѣсто собранія.

б) Утверждаетъ приговоры сельскихъ сходовъ.

в) Утверждаетъ выборы должностныхъ лицъ Общества, равно приводитъ таковыхъ къ присягѣ, а имѣя ближайшій надзоръ за ихъ нравственностію, поведеніемъ и безукоризненнымъ исполненіемъ обязанностей, удаляетъ отъ должности Членовъ Сельскаго Правленія и выборныхъ за злоупотребленіе и нерадѣніе, но не иначе какъ съ разрѣшенія уѣзднаго Присутствія; другихъ же должностныхъ лицъ Общества,—по своему усмотрѣнію, замѣщая таковыхъ посредствомъ новыхъ выборовъ.

г) Опредѣляетъ сельскаго писаря и назначаетъ ему жалованье.

§ 269. Начальникъ Общества разсматриваетъ и представляетъ, съ своимъ мнѣніемъ, на окончательное утвержденіе Мироваго Судьи, приговоры сельскаго схода объ исключеніи изъ Общества порочныхъ членовъ, съ отдачею ихъ въ распоряженіе Правительства, или въ военную службу. Всѣ же прочіе приговоры сельскихъ сходовъ утверждаются Начальникомъ Общества окончательно и затѣмъ приводятся немедленно въ исполненіе.

Если же Начальникъ Общества съ содержаніемъ опредѣленій сельскихъ сходовъ несогласенъ, то онъ также представляетъ ихъ съ своимъ мнѣніемъ на разсмотрѣніе и разрѣшеніе Мироваго Судьи.

§ 270. Всѣ законныя требованія Начальника Общества, равно и распоряженія его въ дѣлахъ вотчинной Полиціи, исполняются посредствомъ Сельскаго Правленія, которое, въ предѣлахъ установленныхъ законами, обязано исполнять требованія и распоряженія Начальника. Въ случаѣ же совершеннаго ослушанія со стороны Членовъ Сельскаго Правленія, или цѣлаго Общества, съ нарушеніемъ установленнаго порядка, Начальникъ Общества доводитъ о томъ до свѣдѣнія Предводителя Дворянства, который, при содѣйствіи уѣзднои Полиціи, дѣйствуетъ въ подобномъ случаѣ на законномъ основаніи, сообразно правиламъ, какія будутъ на сей предметъ изданы.

§ 271) Начальникъ Общества заботится о внутреннемъ благоустройствѣ и порядкѣ въ Обществѣ, а по сему:

а) Внушаетъ Сельскому Правленію о немедленномъ исполненіи требованій и распоряженій Правительства, объясняя, въ случаѣ надобности, самый смыслъ получаемыхъ предписаній.

б) Наблюдаетъ за распоряженіями Сельскаго Правленія, относительно содержанія порядка, благочинія и тишины въ обществѣ, пресѣченія пожаровъ и другихъ несчастныхъ случаевъ, надзора за пріютами и школами, равно какъ и всякаго рода богоугодными заведеніями.

в) Наблюдаетъ за принимаемыми Сельскимъ Правленіемъ мѣрами къ пресѣченію бродяжества и всякаго рода преступленій.

г) Утверждаетъ выдаваемые Сельскимъ Правленіемъ крестьянамъ свидѣтельства на переходъ членовъ Общества въ другія податныя сословія и билеты на временныя отлучки.

д) Имѣетъ ближайшій и непосредственный надзоръ за дѣйствіями Сельскаго Правленія.

§ 272) Начальникъ Общества по внутреннему управленію наблюдаетъ:

а) Чтобы Сельское Правленіе содержало въ

постоянной извѣстности настоящей личный составъ Общества и составляемые о всѣхъ убылыхъ и прибылыхъ членахъ списки представляло куда слѣдуетъ своевременно.

б) Побуждаетъ Сельское Правленіе къ немедленному взысканію и своевременному взносу казенныхъ податей и всякаго рода денежныхъ сборовъ.

в) Напоминаетъ о своевременномъ исправленіи мостовъ, дорогъ и общественныхъ строеній, обращая вниманіе на уравнительную раскладку на всѣхъ членовъ Общества натуральныхъ повинностей, только въ случаѣ если будутъ на то жалобы.

г) Наблюдаетъ вообще за мѣрами, принимаемыми Сельскимъ Правленіемъ въ исполненіи заключающихся въ новомъ Положеніи правилъ, по всѣмъ отраслямъ управленія Сельскимъ Обществомъ.

§ 273) Начальникъ Общества принимаетъ жалобы выборныхъ на злоупотребленія должностныхъ лицъ Общества, или на распоряженія, превышающія ихъ власть, равно и жалобы членовъ Общества на неуравнительную раскладку денежныхъ, казенныхъ и общественныхъ повинностей, съ правомъ разбирательства споровъ по сему предмету.

§ 274) Начальникъ Общества утверждаетъ составленныя выборными раскладки денежныхъ казенныхъ и общественныхъ повинностей и имѣетъ право, во всякое время, требовать отчета отъ Казначея и Смотрителя магазина, а замѣтивъ злоупотребленіе, устранять таковыхъ отъ должности, замѣняя ихъ другими, посредствомъ новыхъ выборовъ.

§ 275) Жалобы на дѣйствія Помѣщиковъ, независимо отъ того, имѣютъ ли они званіе Начальниковъ Общества, приносятся Мировому Судѣ.

§ 276) Начальникъ Общества можетъ быть лишенъ этого званія, за злоупотребленіе и превышеніе власти, по приговору особаго Присутствія, составленнаго изъ всѣхъ Мирowychъ Судей Уѣзда, съ утвержденія Начальника Губерніи.

См. особое
мнѣніе чле-
новъ Берна-
товича и
Прушин-
скаго.

ГЛАВА X.

Порядокъ и способы исполненія новаго Положенія.

§ 277. Немедленно по Высочайшемъ утвержденіи новаго Положенія, Губернскіе Комитеты собираются въ полномъ составѣ, для приведенія въ исполненіе всего относящагося ко второму періоду ихъ занятій.

§ 278. Тотчасъ же по открытіи своемъ, Комитеты рассылаютъ, чрезъ Уѣздныхъ Предводителей Дворянства, всѣмъ владѣльцамъ имѣній, по два печатныхъ экземпляра Положенія, одинъ -- для ихъ соображе-

нія и руководства, а другой — для передачи въ Сельское Правленіе, послѣ образованія Сельскихъ Обществъ.

§ 279. Комитетамъ вмѣстѣ съ симъ вѣняется въ обязанность: опредѣлить всѣ неуказанныя въ настоящемъ Положеніи подробности, относительно порядка введенія въ дѣйствіе новыхъ правилъ и формы требуемыхъ отъ Помѣщиковъ свѣдѣній, а также, составить полную инструкцію для Регуляціонныхъ Коммисій, сообразно съ правилами сего Положенія. Постановленія по сему предмету Губернскихъ Комитетовъ и составленныя оными формы и инструкціи подлежатъ окончательному утвержденію Главнаго Начальника края.

§ 280. По полученіи экземпляровъ Положенія Предводителями Дворянства, они приглашаютъ, въ четырехъ-недѣльный срокъ, владѣльцевъ имѣній, опекуновъ или ихъ уполномоченныхъ, для совѣщаній о распредѣленіи имѣній на Сельскія Общества и о назначеніи Начальниковъ для оныхъ, на основаніи правилъ въ VIII и IX главахъ сего Положенія начертанныхъ. Составленное такимъ образомъ распредѣленіе каждаго уѣзда на Сельскія Общества представляется Уѣзднымъ Предводителемъ на утвержденіе Начальника Губерніи.

§ 281. Немедленно по утвержденіи распредѣленія уѣздовъ на Сельскія Общества. Начальникъ каждаго Общества созываетъ Большой Сельскій Сходъ, на которомъ крестьянамъ объявляетъ содержаніе новаго Положенія и сущность предоставленныхъ имъ правъ. За тѣмъ крестьяне избираютъ, изъ среды себя, на основаніи Главы VIII, сельскихъ должностныхъ лицъ. По утвержденіи таковыхъ Начальникомъ Общества, всѣ они вступаютъ въ исправленіе своихъ должностей; вмѣстѣ съ тѣмъ начинаютъ дѣйствовать, въ полной силѣ, всѣ правила новаго Положенія, коими опредѣляются личныя права и общественное устройство крестьянскаго сословія.

§ 282. Со дня обнародованія въ каждомъ Обществѣ настоящаго Положенія и впредь до введенія нормальныхъ поземельныхъ надѣловъ и соразмѣрныхъ съ оными повинностей, поземельный надѣлъ крестьянъ остается прежній, безъ всякаго измѣненія; при чемъ крестьяне продолжаютъ пользоваться всѣми особыми выгодами, которыя, по обычаямъ и по Инвентарнымъ правиламъ, были имъ до сего времени предоставлены и продолжаютъ исполнять повинности, въ отношеніи къ Помѣщику, въ порядкѣ и размѣрѣ опредѣленномъ Инвентарными правилами, но съ слѣдующими для крестьянъ облегченіями:

См. особое
имѣніе члена
Прушинска-
го.

1) Сгонные дни взимаются уже въ количествѣ, указанномъ въ § 171 главы VI, то есть по восьми рабочихъ дней съ каждаго работника, вмѣсто двѣнадцати и плата за эти дни опредѣляется по

добровольнымъ условіямъ, на основаніи § 174 главы VI.

2) Назначеніе Помѣщику экономической прислуги и опредѣленіе размѣра слѣдующаго оной жалованья и содержанія, производится порядкомъ установленнымъ въ §§ 173 и 174 главы VI.

3) Барщинныя работы отправляются въ порядкѣ указанномъ § 169 и 170 главы VI Настоящаго Положенія.

4) Во всѣхъ тѣхъ имѣніяхъ, гдѣ до сего времени неотпускалось по мѣстному обычаю топлива и гдѣ Помѣщики впредь отпускать не будутъ крестьянамъ топлива, тамъ отмѣняются отправляемые крестьянами, на основаніи § 23 Инвентарныхъ правилъ, строительные дни.

5) Нарядъ крестьянъ, на основаніи Инвентарныхъ правилъ, въ ночной караулъ къ помѣщичьимъ строеніямъ, отмѣняется, но вмѣстѣ съ тѣмъ вмѣняется въ обязанность Сельскихъ Правленій, дабы назначаемые, на основаніи § 144 главы VI, ночные обходы, наряжаемы были для охраненія, какъ общественныхъ и крестьянскихъ, такъ и помѣщичьихъ строеній, находящихся въ чертѣ селенія.

6) Дворовые люди получаютъ право приписаться къ свободнымъ сословіямъ, въ порядкѣ указанномъ главою VII, а крестьяне, состоящіе въ домашней прислугѣ у Помѣщика, увольняются отъ обязательной службы, согласно § 175 главы VI.

§ 283. Дворовымъ людямъ, приписаннымъ къ домамъ и капиталамъ, объявляется, посредствомъ мѣстныхъ Полицій, о предоставленныхъ имъ по новому Положенію правахъ, на основаніи главы VII настоящаго Положенія

§ 284. Для вѣрнаго опредѣленія классификаціи земли въ помѣщичьихъ имѣніяхъ и назначенія, сообразно съ симъ, крестьянскихъ нормальныхъ надѣловъ, учреждаются временныя Регуляціонныя Коммисіи.

§ 285. Въ каждомъ уѣздѣ учреждается по двѣ Коммисіи и каждая изъ нихъ состоитъ:

а) Изъ Члена Губернскаго Комитета отъ того уѣзда, въ качествѣ Предсѣдателя, обязаннаго руководить ея дѣйствіями.

б) Изъ двухъ выбранныхъ въ уѣздѣ изъ среды опытныхъ владѣльцевъ, лицъ, на основаніи общихъ дворянскихъ выборовъ, въ собраніи назначенномъ по § 280 сей главы, для распредѣленія имѣній на сельскія Общества

в) Изъ двухъ крестьянъ избранныхъ въ уѣздѣ на ниже показанномъ основаніи и

г) Изъ присяжнаго Землемѣра безъ права голоса и Письмоводителя, по избранію Предсѣдателя каждой Коммисіи, съ жалованьемъ, опредѣленнымъ Губернскимъ Комитетомъ, на счетъ частныхъ земскихъ повинностей съ дворянскихъ имѣній.

Члены Регуляционных Коммисій изъ крестьянъ, избираются слѣдующимъ образомъ: въ каждомъ Станѣ, въ пунктѣ указанномъ уѣзднымъ Предводителемъ Дворянства, собираются выборные отъ крестьянъ, съ каждаго селенія по одному. Выборные эти, въ присутствіи уѣздаго Предводителя Дворянства, избираютъ изъ среды себя по три Кандидата на каждый Станъ. Изъ числа всѣхъ избранныхъ въ уѣздѣ Кандидатовъ, уѣздный Предводитель назначаетъ по два члена въ каждую изъ Регуляционныхъ Коммисій, остальные остаются Кандидатами, для замѣщенія, въ случаѣ надобности, должности Членовъ. Члены Регуляционныхъ Коммисій изъ крестьянъ получаютъ, на счетъ частныхъ земскихъ повинностей съ дворянскихъ имѣній, достаточное содержаніе, по опредѣленію Губернскихъ Комитетовъ.

Сл. особое
имѣніе члена
Прушинскаго

Дѣйствія Регуляционной Коммисіи начинаются чрезъ три мѣсяца послѣ обнародованія Положенія. Къ тому времени владѣльцы обязаны собрать для представленія Коммисіи слѣдующіе матерьялы:

а) Планъ крестьянскимъ усадьбамъ, съ обозначеніемъ номера каждой усадьбы, пустопорожней между ними земли и съ показаніемъ предположеній, о проведеніи между ними по возможности прямыхъ линий.

б) Списокъ усадьбамъ, съ обозначеніемъ пространства ихъ, номера присвоеннаго каждой на планѣ и названія хозяина, кому она въ выкупъ и пользованіе назначена.

в) Списокъ и обозначеніе усадебъ выкупу не подлежащихъ или предпазаченныхъ къ замѣну.

г) Проектъ, гдѣ именно и кому слѣдуетъ надѣлать новыя усадьбы, по точному смыслу сего Положенія.

д) Списокъ всѣхъ хозяйствъ, содержащихъ полевые участки, съ показаніемъ ихъ на планѣ.

е) Проектъ сепарата или отдѣленія всѣхъ крестьянскихъ смѣивъ на планѣ, въ одну отдѣльную нечрезполосную окружную межу.

ж) Вѣдомость о количествѣ хлѣба въ сельскомъ запасномъ магазинѣ, для передачи его, въ свое время, въ сельское Правленіе, при бытности Попечителя запасныхъ магазиновъ, съ показаніемъ въ вѣдомости выданнаго въ ссуду крестьянамъ и не внесеннаго ими хлѣба.

з) Описаніе всѣхъ особенностей имѣнія, требующихъ обсуждения Коммисіи на мѣстѣ.

и) Признанные владѣльцемъ документы или дарственные записи на право владѣнія нѣкоторыхъ крестьянъ особенными угодіями.

к) Доказательство по планамъ, о невозможности надѣлать крестьянъ установленною нормою полевыхъ участковъ, по случаю незначительнаго пространства всей пахатной и сѣнокосной земли въ имѣніи.

Двѣ Регуляціонныя Коммисіи, начавъ непрерывныя свои дѣйствія въ каждомъ раздѣленномъ на двѣ половины уѣздѣ, объѣзжаютъ всѣ помѣщичьи имѣнія и по прибытіи въ каждое изъ нихъ, требуютъ отъ мѣстнаго Общества не менѣе трехъ крестьянъ и приглашаютъ владѣльцевъ, опекуновъ или уполномоченныхъ, для необходимыхъ показаній и разъясненій и вмѣстѣ съ ними приступаютъ:

а) Къ опредѣленію классификаціи находящихся нынѣ въ пользованіи крестьянъ пахатныхъ полей и сѣнокосовъ.

б) Къ удостовѣренію въ удобоисполнимости предположеннаго Помѣщикомъ сепарата и къ обозначенію классификаціи земель, вновь отводимыхъ въ пользованіе крестьянъ, въ замѣнъ прежде бывшихъ въ ихъ пользованіи.

в) Къ инструментальной повѣркѣ Землемѣромъ усадебъ, если встрѣтится въ томъ необходимость и къ утвержденію плана усадьбамъ.

г) Къ повѣркѣ списковъ крестьянамъ, надѣленнымъ полевыми участками и усадьбами.

д) Къ осмотру усадебъ, исключаемыхъ изъ выкупа и предположенныхъ къ замѣну и перенесенію въ другія мѣста.

е) Къ разсмотрѣнію особенностей имѣній, какъ по надѣлу полевой земли, такъ и въ другихъ случаяхъ.

§ 289.

Удостоверившись о всемъ выше означенномъ, Регуляціонная Коммисія заключаетъ и подписываетъ на мѣстѣ журналъ и планъ и передаетъ копію съ журнала владѣльцу, а подлинный журналъ представляетъ, чрезъ Предсѣдателя своего, въ Губернскій Комитетъ.

§ 290.

Регуляціонная Коммисія, при составленіи указанныхъ выше заключеній, обязана стараться согласить между собою Помѣщиковъ и представителей отъ крестьянъ; въ случаѣ же несогласія тѣхъ или другихъ съ заключеніемъ Коммисіи, сія послѣдняя должна записать о семъ въ журналъ.

§ 291.

См. особое
имѣніе члена
Прушин-
скаго.

Срокъ дѣйствій каждой Коммисіи опредѣляется, смотря по времени учрежденія оной; ежели въ началѣ весны—то восемь мѣсяцевъ, а ежели лѣтомъ или осенью—то двѣнадцать.

Примѣчаніе: Тамъ же, гдѣ встрѣтится затрудненіе въ окончаніи къ назначенному сроку дѣйствій Коммисіи, Комитетъ испроситъ разрѣшенія на продленіе срока.

§ 292.

Рѣшенія Регуляціонной Коммисіи, заключенныя въ журналъ, служатъ владѣльцамъ основаніемъ при составленіи Актовъ.

§ 293.

Каждый владѣлецъ, по полученіи копіи съ журнала Коммисіи, составляетъ, по прилагаемой подъ лит. В. формѣ, письменный Актъ объ освобожденіи крестьянъ отъ крѣпостной зависимости и примѣненіи къ поземельнымъ отношеніямъ Помѣщиковъ и крестьянъ и ко всѣмъ хозяйственнымъ особенностямъ имѣній, правилъ, указанныхъ настоящимъ Положеніемъ. Актъ этотъ Помѣщикъ представляетъ, чрезъ уѣзднаго Предводителя Дворянства, въ Комитетъ на утвержденіе, не позже трехъ мѣсяцевъ, со дня сообщенія ему журнала Регуляціонной Коммисіи.

§ 294.

По окончаніи дѣйствій Регуляціонной Коммисіи, Губернскіе Комитеты возобновляютъ свои засѣданія, рассматриваютъ и утверждаютъ, въ засѣданіяхъ своихъ, полученные Акты и рассылаютъ ихъ по принадлежности владѣльцамъ, для немедленнаго приведенія въ исполненіе. Владѣльцы имѣній, при разсмотрѣніи сихъ Актовъ, могутъ присутствовать въ засѣданіяхъ Комитета.

§ 295. Акты, утвержденные Губернскими Комитетами, вносятся въ заведенныя особо для каждаго уѣзда книги, которыя по закрытіи Губернскихъ Комитетовъ, отсылаются для храненія, въ Уѣздныя Присутствія, по принадлежности.

§ 296. По полученіи сихъ Актовъ, Помѣщики, въ назначенный срокъ, собираютъ своихъ крестьянъ и въ присутствіи назначенныхъ Правительствомъ лицъ, читаютъ имъ эти Акты и передаютъ потѣмъ для храненія въ Сельскомъ Правленіи, оставляя у себя копіи, засвидѣтельствованныя лицами, присутствовавшими при объявленіи Акта.

§ 297. Въ первую весну послѣ утвержденія Акта, Помѣщики обязаны начать нарѣзку нормальныхъ участковъ и употребить всѣ возможныя мѣры, дабы такую кончить въ продолженіи трехъ лѣтъ.

См. особое
мѣнѣе чле-
на Прушин-
скаго.

Примѣчаніе: Независимо отъ указаннаго выше срока для окончанія нарѣзки нормальныхъ участковъ, коль скоро въ какомъ либо имѣніи крестьяне, въ продолженіи этого трехъ лѣтняго срока, засѣютъ озимый хлѣбъ на выдѣленныхъ имъ нормальныхъ участкахъ, они съ 1-го Марта слѣдующаго затѣмъ года, начинаютъ, взамѣнъ Инвентарныхъ повинностей, исполнять повинности за пользованіе землей и усадьбой, по новому Положенію.

§ 298. Въ то же время, въ тѣхъ имѣніяхъ, гдѣ, за выдѣломъ нормальныхъ участковъ, останется часть земли бывшей прежде въ пользованіи крестьянъ, Помѣщикъ обязанъ спросить крестьянъ о томъ, кто изъ нихъ и сколько именно пожелаетъ нанять земли, сверхъ нормального участка, на основаніи примѣчанія къ § 98 главы V.

См. особое
мѣнѣе чле-
на Прушин-
скаго по гла-
вѣ V.

§ 299. На основаніи сдѣланныхъ крестьянами объявленій, заключаются Помѣщикомъ съ каждымъ изъ нихъ, условія, сообразно съ правилами указанными въ §§ 157 и 160 главы VI. Условія эти записываются въ Сельскую книгу.

См. особое
мѣнѣе чле-
на Прушин-
скаго по гла-
вѣ V.

§ 300. Если, по таковымъ условіямъ, крестьянами не будетъ нанята вся оставшаяся за выдѣломъ нормальныхъ участковъ, бывшая прежде въ пользованіи крестьянъ, земля, то ненанятая часть означенной земли возвращается въ полное распоряженіе Помѣщика. Если же всей бывшей въ пользованіи крестьянъ земли, оказалось бы недостаточно для надѣленія оною каждаго крестьянина, сообразно его желанію, то преимущество отдается хозяевамъ, имѣющимъ рабочей скотъ и болѣе значительныя средства къ успѣшному воздѣлыванію земли; при чемъ однако, въ подобныхъ случаяхъ, слѣдуетъ имѣть въ виду, чтобы при распредѣленіи добавочной земли между всѣми означенными хозяевами, соблюсти уравнительность.

См. особое
мѣнѣе члена
Собанскаго,
по настоя-
щей главѣ и
мѣнѣе члена
Прушинскаго
по главѣ V.

§ 301. Въ тѣхъ имѣніяхъ, гдѣ при введеніи нормального надѣла, недѣлается сепарата и гдѣ нарѣзка нормальныхъ участковъ производится на поляхъ, нынѣ въ пользованіи крестьянъ находящихся, тамъ, въ тѣхъ же мѣстахъ, должна быть отведена, на переходное время, и добавочная земля. При введеніи же сепарата, Помѣщику предоставляется отводить удобныя и бывшія прежде подъ запашкою добавочныя земли, по мѣстнымъ удобствамъ, но въ количествѣ, соответствующемъ, въ общемъ итогѣ, существовавшему при обнародованіи сего Положенія надѣлу, за вычетомъ изъ онаго нормального надѣла.

См. особое
мѣнѣе чле-
на Собан-
скаго, по на-
стоящей гла-
вѣ и мѣнѣе
члена Пру-
шинскаго по
главѣ V.

§ 302. Всѣ недоразумѣнія и споры, могущіе возникнуть между Помѣщиками и крестьянами, при введеніи и примѣненіи правилъ настоящаго Положенія разрѣшаются Мировыми Судьями и Уѣздными Расправами; — до учрежденія же таковыхъ — Уѣздными Предводителями Дворянства и Губернскими Комитетами.

Подлинный Подписали:

Предсѣдатель Комисіи Октавіанъ Ярошинскій.

Членъ отъ Кіевской Губерніи Феликсъ Шостаковскій.

Членъ отъ Кіевской Губерніи, Ѡаддей Бобровскій.

Членъ отъ Подольской Губерніи, Феликсъ Собанскій.

Членъ отъ Правительства по Подольской губерніи Генрихъ Липковскій.

Членъ отъ Правительства по Волынской Губерніи, Казимиръ Хонскій.

Членъ отъ Волынской Губерніи, Сигизмундъ Прушинскій.

Членъ отъ Подольской Губерніи Людовикъ Бернатовичъ.

Членъ отъ Министерства Внутреннихъ дѣлъ Павелъ Шульцъ.

2302. Воды, содержащиеся в водоемах, являются
 источниками распространения и развития
 водных организмов, в том числе и патогенных.
 Воды, содержащие в себе различные
 примеси, могут вызвать заболевания
 человека и животных.

Легенда:
 1. Воды, содержащие в себе различные
 примеси, могут вызвать заболевания
 человека и животных.
 2. Воды, содержащие в себе различные
 примеси, могут вызвать заболевания
 человека и животных.
 3. Воды, содержащие в себе различные
 примеси, могут вызвать заболевания
 человека и животных.
 4. Воды, содержащие в себе различные
 примеси, могут вызвать заболевания
 человека и животных.

Воды, содержащие в себе различные
 примеси, могут вызвать заболевания
 человека и животных. Воды,
 содержащие в себе различные
 примеси, могут вызвать заболевания
 человека и животных. Воды,
 содержащие в себе различные
 примеси, могут вызвать заболевания
 человека и животных.

Воды, содержащие в себе различные
 примеси, могут вызвать заболевания
 человека и животных. Воды,
 содержащие в себе различные
 примеси, могут вызвать заболевания
 человека и животных. Воды,
 содержащие в себе различные
 примеси, могут вызвать заболевания
 человека и животных.

Воды, содержащие в себе различные
 примеси, могут вызвать заболевания
 человека и животных. Воды,
 содержащие в себе различные
 примеси, могут вызвать заболевания
 человека и животных. Воды,
 содержащие в себе различные
 примеси, могут вызвать заболевания
 человека и животных.

Воды, содержащие в себе различные
 примеси, могут вызвать заболевания
 человека и животных. Воды,
 содержащие в себе различные
 примеси, могут вызвать заболевания
 человека и животных. Воды,
 содержащие в себе различные
 примеси, могут вызвать заболевания
 человека и животных.

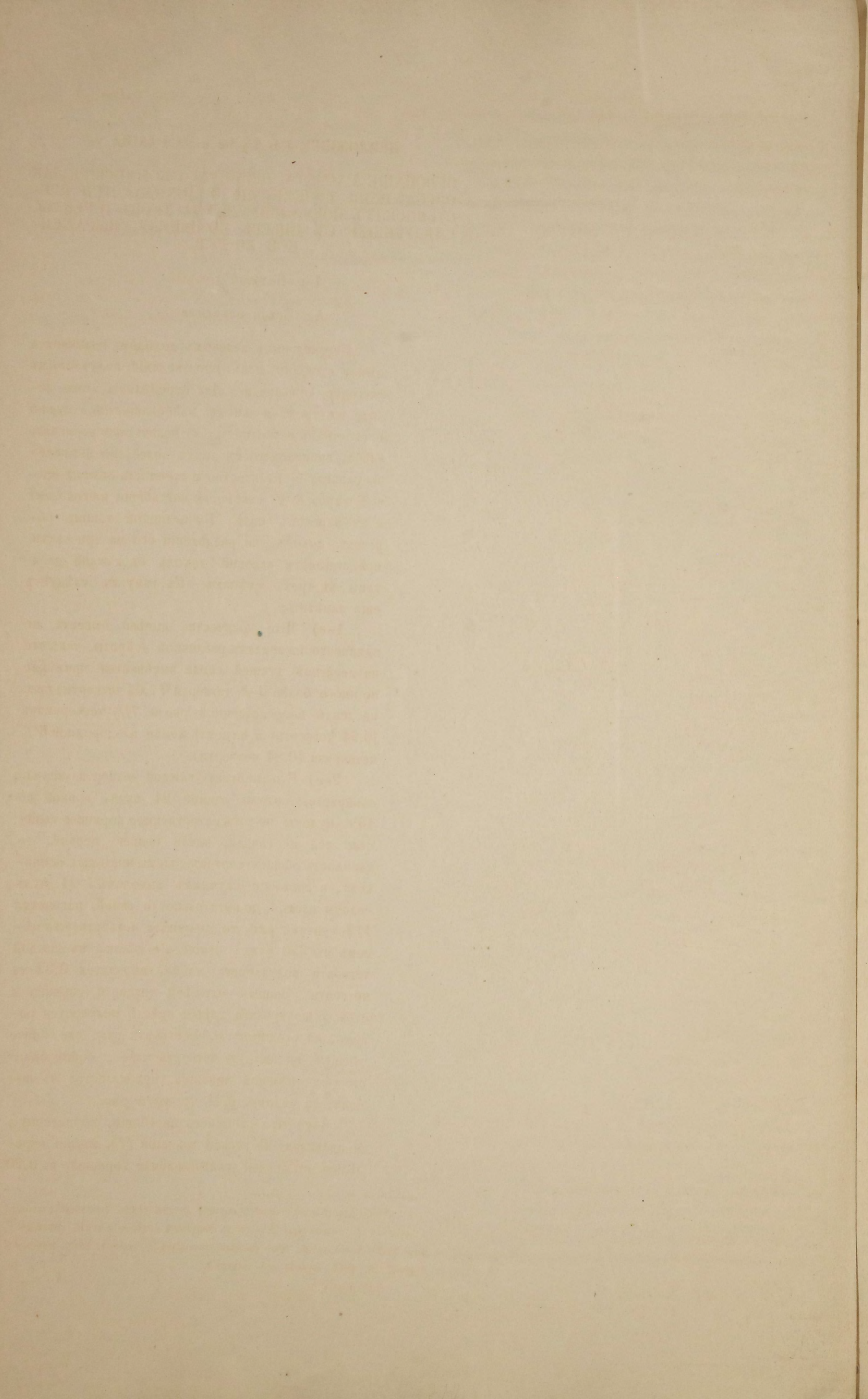

ПРИЛОЖЕНИЕ КЪ §§ 92 и 93 ГЛАВЫ V.

ОСНОВАНИЕ РАСЧЕТА, ПРИНЯТАГО КОММИСИЕЮ, ДЛЯ ОПРЕДѢЛЕНІЯ ПОЗЕМЕЛЬНАГО ДОХОДА ОТЪ КРЕСТЬЯНСКИХЪ НОРМАЛЬНЫХЪ УЧАСТКОВЪ И РЕНТЫ, СЛѢДУЮЩЕЙ СЪ ОНЫХЪ ПОМЪЩИКУ, ВЫРАЖЕННОЙ ВО РЖИ.

1-е. Валовой доходъ.

А. Земли пахатныя.

Поземельнымъ валовымъ доходомъ называется полная стоимость всѣхъ произведеній, получаемыхъ ежегодно отъ земли. Для опредѣленія этого дохода въ трехъ-польномъ хлѣбопашествѣ, нужно привести въ извѣстность: а) количество зернового хлѣба, собираемаго съ двухъ полей, по исключеніи семянъ; б) количество и стоимость соломы озимой и яровой; в) стоимость пастбища на толокахъ и въ паровомъ полѣ. Вычисленный такимъ образомъ доходъ, по раздѣленіи его на три части, представляетъ валовой доходъ съ каждой десятины въ трехъ смѣнахъ. Къ тому же слѣдуетъ еще замѣтить:

1-е) Что количество высѣва бываетъ не одинаково на земляхъ различной доброты, такъ что на десятинѣ лучшей земли высѣвается примѣрно не много болѣе 1-й четверти (1,04 четверти) ржи; на землѣ посредственной около $7\frac{1}{2}$ четвериковъ (0,94 четверти) а на землѣ менѣ плодородной $6\frac{3}{4}$ четверика (0,84 четверти).

2-е) Что противу каждой четверти зерна, собирается соломы озимой 21 пудъ, яровой же $10\frac{1}{2}$ пудовъ; но какъ естественное кормовое свойство сей послѣдней, вдвое больше первой, то стоимость обоихъ сортовъ соломы выходитъ одинакова, и какъ, по научнымъ выводамъ, 21 пудъ соломы озимой, по питательности своей, равняется 112 фунтамъ ржи, то, принимая четверть ржи въсомъ въ 350 фунт., отношеніе соломы къ каждой четверти получаемого хлѣба, выразится 0,32-мя четверти. Засимъ отъ 1-й четверти озимаго и столько же яроваго хлѣба, вмѣстѣ получается соломы, на стоимость: 0,64 четверти ржи, или иначе сказать—на каждую четверть хлѣба, собираемаго въ трехъ-польной запашкѣ, прибавляется къ доходу, за солому, 0,21 четверти ржи.

3-е) Что стоимость пастбища, вычисленную по правиламъ Прусской таксаціи (*), можно опредѣлить съ каждой десятины земли хорошей, въ 0,20

(*) Съ одного магдебурскаго моргена лучшей земли, стоимость пастбища оцѣнена въ $\frac{1}{2}$ Берлинскаго шефеля на паровомъ полѣ, а на землѣ худой въ $\frac{1}{4}$ шефеля. На толокахъ же, безъ различія почвы, въ $\frac{1}{4}$ шефеля (4,37 моргена = 1 десет. а 3,816 шефеля = 1 четверт.).

четвертей ржи; земли посредственной въ 0,18 четверти; а земли низшаго качества въ 0,16 чет.

Основываясь на этихъ началахъ и примѣняясь къ принятому Коммисіею подраздѣленію пахатныхъ земель, валовой доходъ съ каждой десятины, въ трехъ смѣнахъ, опредѣляется слѣдующимъ образомъ:

а) Въ земляхъ 1-го разряда:

Высѣвается 1,04 четвер. ржи; сложный урожай 8 четвертей, а по исключеніи семянъ получается 6,96.

За яровой хлѣбъ столько же - - 6,96.

За 168 пудовъ соломы озимой - 2,56 (*).

За 84 пуда соломы яровой столько же 2,56.

За пастбище съ 3 десятинь - - 0,60.

Итого - 19,64 ч. р.

По раздѣленіи сей суммы на 3 смѣны. при-
читается съ каждой десятины валоваго дохода
6,54 четверти ржи,

б) Въ земляхъ 2-го разряда:

Высѣвается $7\frac{1}{2}$ четвериковъ (0,94 четверти).

Сложный урожай 6 четвертей, а по исключеніи
семянъ - - - - - 5,06.

За яровой хлѣбъ столько же - - 5,06.

За 112 пудовъ соломы озимой - - 1,92.

За 63 пуда соломы яровой столько же 1,92.

За пастбище на 3 десятинахъ - - 0,54.

Итого - 14,50.

По раздѣленіи сей суммы на 3 смѣны, при-
читается съ каждой десятины валоваго дохода
4,83 четверти ржи.

в) Въ земляхъ 3-го разряда:

Высѣвается $6\frac{3}{4}$ четвериковъ (0,84 четверти),
сложный доходъ 4 четверти, а по исключеніи
семянъ - - - - - 3,16.

За яровой хлѣбъ столько же - - 3,16.

За 84 пуда соломы озимой - - - 1,28.

За 42 пуда Соломы яровой столько же 1,28

За пастбище на 3 десятинахъ - - 0,48.

Итого - 9,36.

По раздѣленіи сей суммы на 3 смѣны, при-
читается съ каждой десятины валоваго дохода 3,12
четверти ржи.

Б. Земли сѣнокосныя.

Для обозначенія нормальной доходности отъ земель сѣнокосныхъ, принимается, что 1 пудъ сѣна муражнаго, равняется, по естественнымъ кормовымъ свойствамъ, 10 фунтамъ ржи и что съ 1 десятины сѣнокоса получается ежегодно 90 пудовъ сѣна. Примѣняясь къ принятому Коммисіею подраздѣленію сѣнокосныхъ земель на 3 разряда съ тѣмъ, что 1 пудъ сѣна муражнаго цѣнится въ $1\frac{1}{2}$ пуда лѣснаго, или въ 2 пуда болотнаго сѣна,

(*) 168 пудовъ соломы съ 8 четвертей ржи равняются 0,32 четверти ржи, (т. е. стоимости соломы съ одной четверти ржи) умноженнымъ на $8=2,56$ четверти ржи.

валовой доходъ съ 1-й десятины сѣнокосовъ опредѣляется слѣдующій.

Съ 1-й десятины сѣнокоса 1-го разряда получается 90 пудовъ сѣна, а за каждый по 10 фунт. ржи - - - - - 2,57 четв.

Съ 1-й десятины сѣнокоса 2-го разряда 90 пудовъ сѣна, а за каждый по $6\frac{2}{3}$ фун. ржи = 1,71 четв.

Съ 1-й десятины сѣнокоса 3-го разряда 90 пудовъ сѣна, а за каждый по 5 фун. ржи = 1,28 четв.

Примѣчаніе: При назначеніи пахатныхъ земель къ отводу крестьянамъ, допускается, въ земляхъ лучшихъ и посредственныхъ, замѣнъ $\frac{1}{2}$ десятины пашни, соответственнымъ количествомъ сѣнокоса по опредѣленной стоимости оныхъ.

Сдѣлавъ расчетъ, сколько причитается валоваго дохода съ каждой десятины пахатныхъ и сѣнокосныхъ земель, не трудно опредѣлить, сколько вообще валоваго дохода долженъ приносить каждый нормальный участокъ, назначаемый въ постоянное пользованіе крестьянскому хозяйству. Для чего и представляется росписаніе валовому доходу.

Названіе классамъ.	Въ земляхъ производящихъ безъ удобренія на одной десятинѣ.	Назначается крестьянскому хозяйству.		Количество вы-сѣва на одной десятинѣ.	Валовой доходъ въ 3-хъ полной запашкѣ.					Съ цѣлаго участка.
		Па-шень.	Сѣно-косовъ.		Съ каждой десятины.				Сѣнокосовъ 1-го разряда.	
					Земли пахатной.					
					Зерномъ	Соломой	Пастъбищемъ.	Итого.		
Четвертей.	Десятинъ.	Ч е т в е р т е й р ж и .								
I.	8	4	—	1,04	4,64	1,70	0,20	6,54	—	26,16
II.	6	5	1	0,94	3,37	1,28	0,18	4,83	2,57	26,72
III.	4	7	$1\frac{1}{2}$	0,84	2,10	0,85	0,16	3,12	3,85	25,69

II. Р Е Н Т А .

Рептою называется извѣстная часть поземельнаго дохода, которая, по исключеніи издержекъ на устройство по хозяйству и на обработку полей, причитается въ пользу вотчиннаго владѣльца. Для опредѣленія репты, слѣдующей Помѣщику съ крестьянскихъ нормальныхъ участковъ, по соображеніи съ правилами Люстраціи для Государственныхъ Имуществъ, постановлено:

1-е) Въ оцѣнку дохода съ пахатныхъ полей не зачислять соломы и пастбища, равно какъ и того количества зерна, которое употребляется для высѣва.

2-е) Въ земляхъ средняго разряда, производящихъ 6 четвертей ржи, треть оцѣночнаго дохода назначается въ пользу Помѣщика, уступая $\frac{2}{3}$

части онаго хлѣбопашцу, въ пользу коего, отведена земля, въ вознагражденіе за расходы по устройству хозяйства и за обработку полей

3-е) Въ земляхъ низшаго разряда, производящихъ 4 четверти ржи, доходъ съ яроваго поля цѣнится $\frac{1}{3}$ частью ниже дохода съ озимаго поля и соотвѣтственно тому понижается рента; на семь же основаніи она пропорціонально возвышается въ земляхъ высшаго разряда, производящихъ 8 четвертей.

4-е) Рента отъ земель сѣнокосныхъ назначается въ половину дохода, получаемого отъ пахатныхъ полей средняго разряда.

5-е) Поземельный постоянный доходъ, слѣдующій Помѣщику въ видѣ ренты, изображается принятой за единицу четвертью ржи, всомъ въ 350 фунтовъ.

Согласно этимъ началамъ сдѣланъ расчетъ для опредѣленія ренты, слѣдующей Помѣщику съ каждой десятины пахатныхъ и сѣнокосныхъ земель.

а) *Въ земляхъ 1-го разряда.*

Съ одной десятины озимаго и съ одной десятины, яроваго поля, получается въ сложности 16 четвертей, а по исключеніи семянъ 13,92 четверти. Изъ сего треть поступаетъ въ ренту — 4,64.

Рента возвышается по причинѣ высокой степени плодородія почвы на (*) 1,84.

Итого 6,48.

По раздѣленіи сей суммы на 3 смѣны получается ренты съ каждой десятины — — — — — 2,16=(2. четверти 10 гарнцевъ):

б) *Въ земляхъ 2-го разряда.*

Съ одной десятины озимаго и съ одной десятины яроваго поля собирается въ сложности 12 четвертей, а по исключеніи семянъ 10,12 чет. Изъ сего $\frac{1}{3}$ поступаемо въ ренту — — 3,37.

По раздѣленіи сей суммы на три смѣны получается ренты съ каждой десятины — — — — — 1,12 (одна четверть 7 гарнцевъ).

(*) Выведеніе ренты въ земляхъ сего разряда основывается на слѣдующихъ отношеніяхъ:

При урожаѣ, 4 четвер. рента=0,58
6 четвер. — =1,12.;
8 четвер. — = X.

По чему отношенія урожаевъ и рентъ выразятся слѣдующею пропорціею:

Урожай 4: 6 = 6:8.
Ренты 0,58:1,12=1,12: X.

За симъ рента при урожаѣ въ 8 четверт.
 $X = \frac{1,12 \times 1,12}{0,58} = \frac{1,2540}{58} = 2,16$ четв.

в) *Въ земляхъ 3-го разряда.*

Съ одной десятины озимаго поля собирается 4 четвер. а по исключеніи семянъ 3,16 четверти. Изъ сего постушаетъ въ ренту $\frac{1}{3}$ - - 1,05.

Рента съ яроваго поля понижается, по причинѣ низкой степени плодородія почвы, на $\frac{1}{3}$ т. е. $= 1,05 - 0,35 =$ - - - 0,70

Итого - 1,75.

По раздѣленіи сей суммы на 3 смѣны получается ренты съ каждой десятины - - - - - 0,58.

РЕНТА ОТЪ ЗЕМЕЛЬ СѢНОКОСНЫХЪ:

Съ десятины 1-го разряда 1,68 (1 четверть 43 гарнца).

2-го разряда 1,12 (1 четверть 7 гарнцевъ).

3-го разряда 0,84 (53 гарнца).

По сему же расчету выведена рента съ цѣлаго нормального участка:

I Въ земляхъ перваго разряда съ 4-хъ десятинь пашень - 8,64 (8 четвертей 40 гарнцевъ).

II. Въ земляхъ втораго разряда, съ 5 десятинь пашень, и съ одной десятины сѣнокоса - - 7,23 (7 четвертей 17 гарнц.)

III. Въ земляхъ третьяго разряда съ 7 десятинь пашень и съ $1\frac{1}{2}$ десятины сѣнокоса - 6,58 (6 четвертей 39 гарнцевъ).

1. Введение

Введение в курс лекций по физике. Основные понятия и определения. Математические методы решения задач.

2. Механика. Кинематика. Динамика. Законы сохранения. Равномерное и равноускоренное движение.

3. Молекулярная физика

3.1. Основы молекулярно-кинетической теории. Температура. Давление. Свойства газов.

3.2. Теплопроводность. Конвекция. Излучение. Энергия. Работа. Мощность.

3.3. Влажность воздуха. Теплотворная способность топлива. Энергетика. Ядерная энергия.

Введение в курс лекций по физике. Основные понятия и определения. Математические методы решения задач.

2. Механика. Кинематика. Динамика. Законы сохранения. Равномерное и равноускоренное движение.

3. Молекулярная физика. Основы молекулярно-кинетической теории. Температура. Давление. Свойства газов.

3.2. Теплопроводность. Конвекция. Излучение. Энергия. Работа. Мощность.

3.3. Влажность воздуха. Теплотворная способность топлива. Энергетика. Ядерная энергия.

4. Электродинамика. Электростатика. Электрические цепи. Магнетизм.

4.1. Электростатика. Закон Кулона. Электрическое поле. Потенциал.

4.2. Электрические цепи. Закон Ома. Мощность. Энергия. Электромагнетизм.

4.3. Магнетизм. Закон Био-Савара. Сила Лоренца. Электромагнитная индукция.

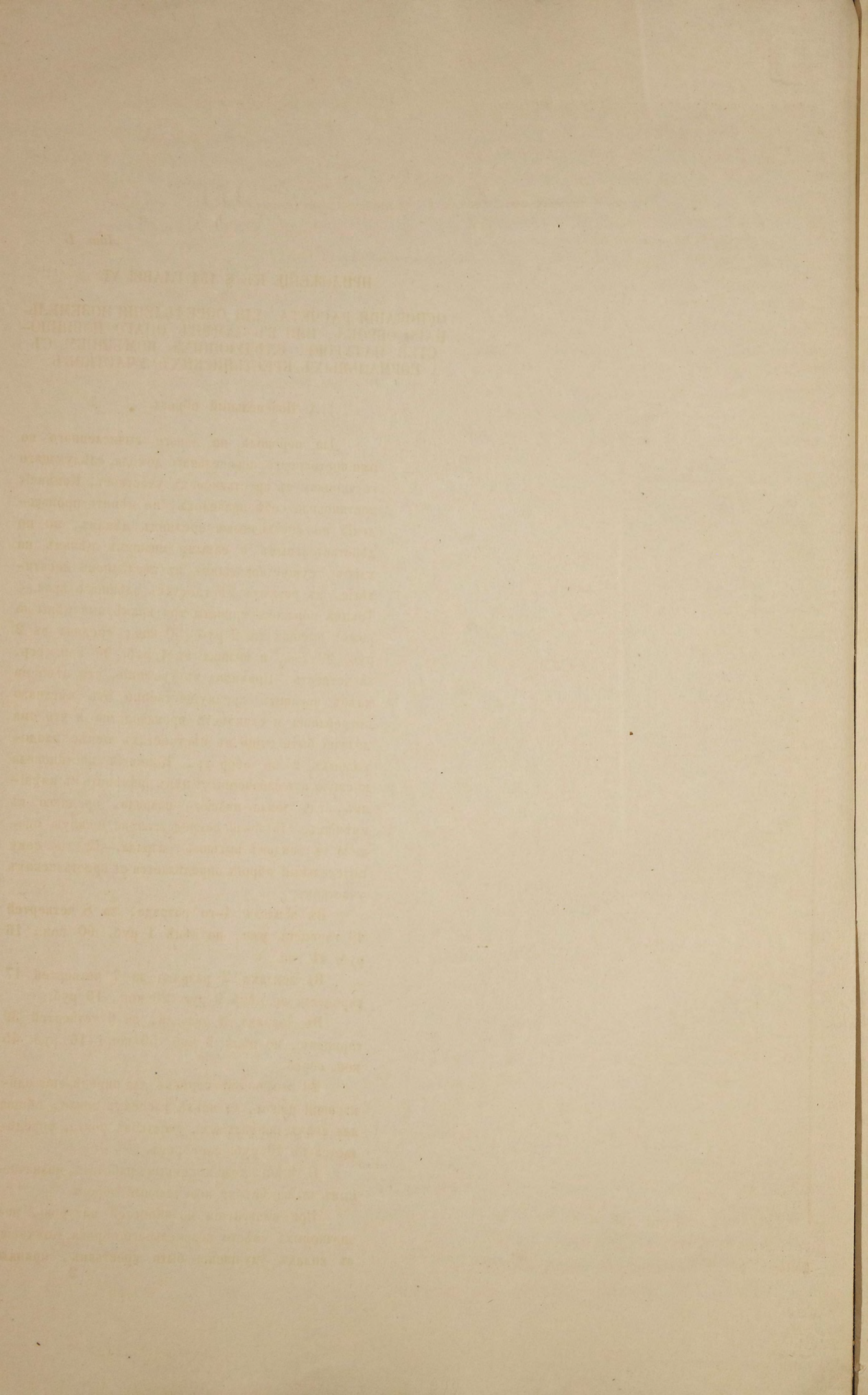

ПРИЛОЖЕНИЕ КЪ § 154 ГЛАВЫ VI.

ОСНОВАНИЯ РАСЧЕТА, ДЛЯ ОПРЕДѢЛЕНІЯ ПОЗЕМЕЛЬНАГО ОБРОКА, ИЛИ ВЪ ЗАМѢНЪ ОНАГО ПОВИННОСТЕЙ НАТУРОЮ. СЛѢДУЮЩИХЪ ПОМЪЩИКУ СЪ НОРМАЛЬНЫХЪ КРЕСТЬЯНСКИХЪ УЧАСТКОВЪ.

А. Поземельный оброкъ.

Для перевода на деньги вычисленнаго во ржи постоянного поземельнаго дохода, слѣдующаго вотчиннику съ крестьянскихъ участковъ, Коммисія постановила себѣ правиломъ, не цѣнить произведеній по справочнымъ среднимъ цѣнамъ, но по дѣйствительнымъ и самымъ низшимъ цѣнамъ на хлѣбъ, существовавшимъ въ послѣднемъ десятилѣтіи, въ разныхъ мѣстностяхъ здѣшняго края.— Такимъ образомъ приняты три примѣрныя цѣны на рожь: высшая въ 2 руб. 50 коп.; средняя въ 2 руб. 20 коп.; и низшая въ 1 руб. 90 коп. сер. за четверть.—Принимая въ уваженіе, что цѣна на хлѣбъ зависитъ преимущественно отъ мѣстнаго потребленія и стоимости производства и что она должна быть выше въ мѣстностяхъ менѣе плодородныхъ и на оборотъ, Коммисія постановила высшую изъ означенныхъ цѣнъ примѣнить къ имѣніямъ, гдѣ земля низшаго разряда, среднюю къ имѣніямъ, гдѣ земля посредственная и самую низшую къ землямъ высшаго разряда.—Сходно сему поземельный оброкъ опредѣляется съ крестьянскихъ участковъ:

Въ земляхъ 1-го разряда, за 8 четвертей 40 гарнцевъ ржи, по цѣнѣ 1 руб. 90 коп., 16 руб. 41 коп.

Въ земляхъ 2 разряда за 7 четвертей 17 гарнцевъ, по цѣнѣ 2 руб. 20 коп., 16 руб.

Въ земляхъ 3 разряда, за 6 четвертей 39 гарнцевъ, по цѣнѣ 2 руб. 50 коп., 16 руб. 45 коп. сереб.

За сложеніемъ копѣекъ для опредѣленія одинаковой ренты, во всѣхъ классахъ земли, общая для всѣхъ нормальныхъ участковъ рента, опредѣляется въ 16 руб. серебромъ.

Б. Оцѣнка хозяйственнымъ работамъ, назначаемымъ въ замѣнъ за поземельный оброкъ.

При вычисленіи повинностей натурою, назначаемыхъ вмѣсто поземельнаго оброка, Коммисія, въ видахъ улучшенія быта крестьянъ, приняла

Table with 6 columns and 10 rows, containing numerical data. The columns are labeled with numbers 1 through 6. The rows contain various numerical values, likely representing land measurements or tax calculations.

основаиёмъ, чтобы трудъ крестьянина, при отбы-
ваніи работъ на фольварочныхъ земляхъ, цѣнить
паравиѣ съ трудомъ его, употребляемымъ для
производства хлѣбопашества на земляхъ предо-
ставленныхъ въ его пользованіе.—Сходно сему
поставлено, съ оцѣночнаго дохода, получаемого
съ нормальныхъ участковъ, въ земляхъ средняго
разряда, $\frac{2}{3}$ части уступаема крестьянину, раз-
дѣлить на число рабочихъ дней, употребляемыхъ
для производства хлѣбопашества на томъ же участкѣ
и такимъ образомъ вывести дѣйствительную стои-
мость рабочаго дня, не принимая въ расчетъ того,
что при такой оцѣнкѣ, въ уплатѣ за день, заклю-
чается не только одно вознагражденіе за поденную
работу, но и та часть дохода, которая уступается
хлѣбопашцу, въ вознагражденіе за расходы его
по устройству хозяйства.

Впрочемъ, какъ оцѣночный доходъ и рента,
въ земляхъ средняго разряда, опредѣлены уже
выше (см. прил. А. къ главы V), то слѣдуетъ
только привести еще въ извѣстность количество
рабочихъ дней, нужныхъ для производства хлѣба
въ земляхъ этого разряда.

Для чего, соображаясь съ практикою, въ раз-
ныхъ мѣстностяхъ здѣшняго края, и съ требованіями
правильной обработки полей, представляется по-
дробное расписаніе урочнымъ работамъ, употреб-
ляемымъ для производства хлѣбопашества и сѣно-
кошенія, въ земляхъ, производящихъ на одной
десятицѣ 7 четвертей ржи.

Урочныя работы въ земляхъ 2 разряда.

Запашка - - - - -	4	—	4	—	—	—
Раленіе - - - - -	6	—	4	—	—	—
Заборонованіе - - - - -	2	—	2	—	—	—
Вывозка семянъ въ поле и свозка хлѣба въ гумно - - - - -	2	—	1½	—	—	—
Сѣнокось - - - - -	—	—	—	—	2	—
Уборка хлѣба и сѣна - - - - -	—	12	—	7	—	4
Молоотьба (съ очисткою зерпъ) - - - - -	—	15	—	10	—	—
Укладка въ скирды и поскѣвъ хлѣба - - - - -	—	1	—	1	—	1

И т о г о .

Н А Д Е С Я Т И Н У .					
Подъ озн- мымъ.		Подъ яро- вымъ.		Сѣнокосною.	
Тяглыхъ.	Пѣшихъ.	Тяглыхъ.	Пѣшихъ.	Тяглыхъ.	Пѣшихъ.
4	—	4	—	—	—
6	—	4	—	—	—
2	—	2	—	—	—
2	—	1½	—	—	—
—	—	—	—	2	—
—	12	—	7	—	4
—	15	—	10	—	—
—	1	—	1	—	1
14	28	11½	18	2	5

А въ сложности для обработки двухъ сѣнъ,
считая по мѣстному обычаю, въ земляхъ средней

доброты, за 1 тяглый — $1\frac{1}{2}$ пѣшихъ дня, нужно употребить $84\frac{1}{4}$ дня — По раздѣленіи же сей суммы на три сѣны, оказывается, что на каждую десятину въ 3 сѣнахъ, выходитъ 28 рабочихъ дней. — На одну же десятину сѣнокоса 8 дней.

Вообще для обработки нормального участка въ земляхъ средняго разряда потребно:

На пять десятинъ пашень и
на одну десятину сѣнокоса } 148 дней. —

Основываясь на всемъ выше изложенномъ, приступается къ исчисленію стоимости пѣшаго урочнаго дня:

Въ земляхъ средняго разряда, получается зерномъ съ каждой десятины 3,37 четверти ржи, а съ 5 десятинъ 16,85 четверти ржи.

Съ одной десятины сѣнокосовъ - - - 2,57.

Итого съ участка - 19,42.

Исключается рента - - - - - 7,28.

Осталось дохода крестьянину 12,14 четв. ржи.

По раздѣленіи сей суммы на число дней, нужныхъ для обработки участка, т. е. на 148, выходитъ стоимость дня $\frac{12.14}{148} = 0,082$ четверти ($5\frac{1}{8}$ гарнца).

Для опредѣленія съ точностію, сколько рабочихъ дней слѣдуетъ взывать взамѣнъ за ренту, съ нормального крестьянскаго участка, нужно ренту раздѣлить на стоимость рабочаго дня. — Какъ же рента въ земляхъ средняго разряда, есть 7,28 четв., а стоимость пѣшаго урочнаго дня 0,082 четв., то количество дней слѣдующихъ съ участка въ земляхъ этого разряда выразится:

$$\frac{7.28}{0.082} = 88 \text{ дней.}$$

Наконецъ, имѣя въ виду, что нормальные пады, какъ на счетъ производительности, такъ и на счетъ уплачиваемаго съ оныхъ чина уравнины. можно выше означенные 88 дней отнести къ каждому нормальному участку. — При чемъ средняя цѣна рабочаго дня, вполнѣ соответствующая издержкамъ на производство, опредѣлится на деньги, сходно принятымъ Комисіею цѣнамъ на хлѣбъ, раздѣленіемъ 16 руб. оброка на 88 дней, и выйдетъ $18\frac{1}{2}$ коп. сер.

Но съ другой стороны, принимая въ уваженіе, что вольнонаемная плата за работы, употребляемая при производствѣ хлѣба, въ разныхъ мѣстностяхъ Кіевской, Подольской и Волынской Губерній, подъ вліяніемъ различныхъ обстоятельствъ, была вообще немного выше выведенной нами по расчету цѣны рабочаго дня, ибо она зимою не падала ниже 45 коп. а лѣтомъ возвышалась до 25 коп. сер. за пѣшій урочный день, слѣдуетъ, вмѣсто выведенной цѣны $18\frac{1}{2}$ коп., принять оцѣнку рабочаго дня, ближе подходящую къ среднимъ вольнонаемнымъ цѣнамъ,

СРЕДНЯГО РАЗРЯДА					
Средняя цѣна за работу		Рабочая цѣна		Средняя цѣна за работу	
Десятина	Сѣны	Десятина	Сѣны	Десятина	Сѣны
1	10	18,8	8	18,8	8
2	10	18,8	8	18,8	8
3	10	18,8	8	18,8	8

а именно въ 20¹/₂ коп. серебромъ,—и по этой цѣнѣ опредѣлить норму для настоящей оцѣнки повинностей, отбываемыхъ срочно-обязательными крестьянами.

Вслѣдствіе сего назначается на переходное время 16 руб. чинша, или 78 урочныхъ пѣшихъ рабочихъ дней съ cadaго участка.

Съ каждой же десятины пахатныхъ полей по расчету причитается въ земляхъ:

1 разряда 4 руб. или 19¹/₂ дней.

2 разряда 2 руб. 45 коп. или 12 дней.

3 разряда 1 руб. 50 коп. или 7 дней.

Съ одной десятины лучшаго сѣнокоса 3 руб. 70 коп. или 18 дней.

Для болѣе нагляднаго разсмотрѣнія результатовъ сего расчета прилагается слѣдующая таблица.

Разряды земель.	РЕНТА СЛѢДУЮЩАЯ ПОМѢЩИКУ.								
	СЪ КАЖДОЙ ДЕСЯТИНЫ.						Съ нормального участка.		
	ПАШЕНЬ.			СѢНОКОСОВЪ.					
	Четвер- тями ржи.	Деньгами.	Рабочими днями.	Четвер- тями ржи.	Деньгами.	Рабочими днями.	Четвер- тями ржи.	Деньгами.	Рабочими днями.
1	2,16	4 руб.	19 ¹ / ₂	1,68	3 р. 70	18	8,64	16	78
2	1,12	2 р. 45	12	1,12	2 р. 45	12	7,28	16	78
3	0,58	1 р. 50	7	0,84	1 р. 85	9	6,48	16	78

ПРИЛОЖЕНИЕ КЪ § 293 ГЛАВЫ X.

ФОРМА АКТА.

Такого-то года мѣсяца и числа, я нижеподписавшійся Помѣщикъ такой-то губерніи, такого-то уѣзда и селенія (чинъ, имя, отчество и фамилія):

1-е Отказался безвозмездно и единожды на всегда за себя и паслѣдниковъ моихъ отъ принадлежащаго мнѣ крѣпостнаго права надъ крестьянами и дворовыми людьми, записанными за мною по X народной переписи по селенію такому-то. Затѣмъ, на основаніи Высочайше утвержденного Положенія, они перешли въ званіе срочно-обязанныхъ крестьянъ, водворенныхъ на моей землѣ.

2-е Оставляя на всегда за собою всѣ остальные вотчинныя права по имѣнію и привелегіи, владѣльцамъ паслѣднихъ имѣній законами присвоенныя, я въ обеспеченіе быта водворенныхъ на моихъ земляхъ срочно-обязанныхъ крестьянъ:

а) Предоставляю усадебныя осѣдлости, для пользованія ихъ опредѣленныя и на планѣ усадебныхъ земель обозначенныя, пространствомъ вообще столько-то десятинъ столько-то саженой, съ правомъ выкупа таковыхъ, на основаніи изложенномъ въ Высочайше утвержденномъ Положеніи. Подробное описаніе величины каждой усадьбы, именной списокъ хозяевамъ, имѣющимъ право на приобрѣтеніе усадебъ, а также оцѣнка всякой усадьбы отдѣльно, и количество слѣдующаго мнѣ ежегодно процента отъ посаженной суммы, приселъ прилагается подъ лит. А.

б) Назначаю, изъ собственныхъ моихъ земель, въ постоянное пользованіе крестьянъ, нормальныхъ участковъ столько-то, — составляющихъ, какъ значится въ списокѣ подъ лит. Б, земли такого-то качества вообще столько-то десятинъ, на условіяхъ означенныхъ въ Высочайше утвержденномъ Положеніи.

3-е Попеченіе объ исправномъ состояніи хлѣбнаго запаснаго магазина, о платежѣ крестьянами Государственныхъ податей и прочихъ денежныхъ сборовъ, объ отбываніи ими казенныхъ общественныхъ натуральныхъ и рекрутской повинностей, — остается отъ нынѣ на всегда, безъ прямаго моего участія, на отвѣтственности Сельскаго Общества. — и

4-е Общественное Управление обязано по-
нуждать, предоставленными ему мѣрами, нерадивыхъ
крестьянъ: отбывать всѣ положенныя на нихъ обя-
занности, подѣ строгою отвѣтственностію за про-
исшедшій отъ неисполненія сего ущербъ

Засимъ слѣдуетъ: подпись владѣльца, его
уполномоченнаго или опекуна и гербовая печать его.

Примѣчаніе I: Къ сему акту, въ видѣ особыхъ
засвидѣтельствованныхъ владѣльцемъ и Регуляціон-
ною Коммисією приложений, присоединяются слѣ-
дующіе именные списки и необходимыя свѣденія:

а) Именный списокъ, подѣ лит. А. всѣмъ
освобождаемымъ отъ крѣпостнаго права хозяевамъ,
съ показаніемъ пространства ихъ усадебныхъ осѣд-
лостей, опредѣленія за нихъ посаженной выкупной
платы и процента съ нея, съ отмѣткою тѣхъ хо-
зяевъ, которымъ надѣлены въ пользованіе нормаль-
ные полемыя участки, по разрядамъ земли, за
опредѣленные положеніемъ о крестьянахъ повин-
ности, съ подведеніемъ итога всей вообще кре-
стьянской усадебной и полевой земли.

б) Списокъ усадебамъ подлежащимъ замѣ-
ненію, согласно § 61 главы IV.

в) Описание хуторовъ и другихъ угодій,
принадлежащихъ крестьянамъ по прежнимъ записямъ
(гдѣ таковыя находятся) признаннымъ настоящимъ
владѣльцемъ.

Примѣчаніе II: Акты сіи составляются особо
по каждому селенію; а въ разномѣстныхъ селе-
ніяхъ, — по каждой части селенія, принадлежащей
отдѣльному владѣльцу.

UNIVERSITY OF CALIFORNIA

LIBRARY OF THE UNIVERSITY OF CALIFORNIA
DIVERSITY OF CALIFORNIA PRESS
1963

THE UNIVERSITY OF CALIFORNIA
LIBRARY OF THE UNIVERSITY OF CALIFORNIA
DIVERSITY OF CALIFORNIA PRESS
1963

THE UNIVERSITY OF CALIFORNIA
LIBRARY OF THE UNIVERSITY OF CALIFORNIA
DIVERSITY OF CALIFORNIA PRESS
1963

КОПИЯ ЖУРНАЛА

ОБЩЕЙ КОММИССИИ ПО УСТРОЙСТВУ БЫТА
ПОМЪЩИЧЬИХЪ КРЕСТЬЯНЪ КІЕВСКОЙ, ПО-
ДОЛЬСКОЙ И ВОЛЫНСКОЙ ГУБЕРНІИ.

СОСТОЯВШАГОСЯ 26 ІЮЛЯ 1859 ГОДА.

СЛУШАЛИ:

12 сего Іюля Его Сіятельство, Г. Кіев-
скій Военный, Подольскій и Волынскій Ге-
нераль-Губернаторъ, изволилъ лично объявить
Предсѣдателю Коммисіи, что Членъ отъ Во-
лынскій Губерніи Карлъ Микуличъ, по слу-
чаю болѣзни жены его, отправился съ разрѣ-
шенія Его Сіятельства домой и что на мѣсто
его вызванъ въ Коммисію Кандидатъ Графъ
Ржищевскій; но сей послѣдній по семейнымъ
обстоятельствамъ до сего времени неприбылъ.
По этой причинѣ ни Членъ Коммисіи Микуличъ,
ни Кандидатъ Ржищевскій неучаствовали при
разсужденіяхъ по X главѣ Проекта Положенія
и неподписали самага Проекта и слѣдующихъ
къ оному приложеній. Опредѣлили: записать о
семъ въ Журналь. Подлинный Подписали:

Предсѣдатель Ярошинскій,

Члены: Казиміръ Хонскій.

Феликсъ Шостаковскій.

Генрихъ Липковскій.

Сигизмундъ Прушинскій.

Павель Шульцъ.

Людвикъ Бернатовичъ.

Фаддѣй Бобровскій.

Феликсъ Собанскій.

