

Владимирский
А-82

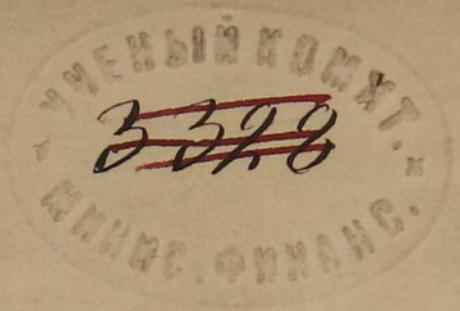

ОБЩІЙ ОБЗОРЪ

ОСНОВАНІЙ

ПРОЕКТА ПОЛОЖЕНІЯ

(меньшинства)

объ

устройствъ и улучшеніи быта помѣщичьихъ крестьянъ

Владимірской губерніи.

1859 года.

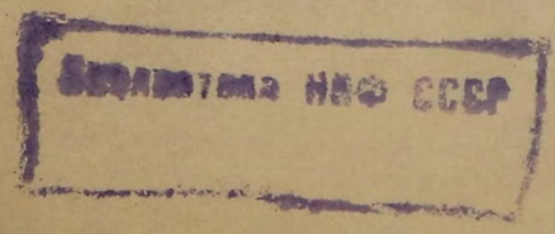

39

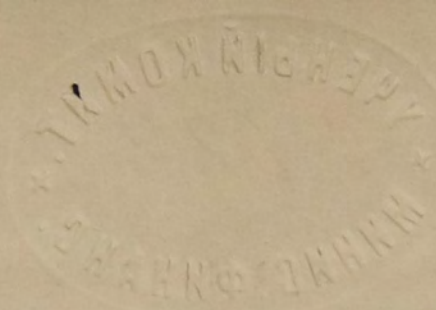

Faint, illegible text at the top of the page, possibly a header or introductory paragraph.

ОГОНЬ

Faint text surrounding the section header, likely the beginning of a paragraph.

ПОСЛЕДНИЕ

Faint text below the second section header.

(Continued)

Faint text block in the middle of the page.

and

Faint text block below the word 'and'.

Faint text block, possibly a sub-section or a specific point.

В заключение

Faint text block at the bottom of the page.

1919 г.

Faint text block, possibly a signature or date.

Faint text block, possibly a signature or date.

Faint text block, possibly a signature or date.

Faint text block at the very bottom of the page.

4

88347

Высочайшимъ Рескриптомъ, даннымъ 8 Юня 1858 года на имя Владимірскаго Гражданскаго Губернатора, предоставлено было дворянству Владимірской губерніи приступить къ составленію проекта положенія объ устройствѣ и улучшеніи быта помѣщичьихъ крестьянъ на началахъ, Высочайше указанныхъ.

Эти начала совпадаютъ въ одну общую цѣль: даровать крестьянамъ личную самостоятельность и положительное вещественное обезпеченіе, сохраняя при томъ неприкосновенность правъ дворянства въ ихъ нравственномъ и политическомъ значеніи.

Для достиженія предназначенной цѣли Владимірскій Губернскій Комитетъ, въ полной своей готовности исполнить Священную волю Августѣйшаго Монарха, въ одномъ изъ первыхъ засѣданій сдѣлалъ постановленіе о прекращеніи крѣпостнаго права, сознавая въ этомъ постановленіи коренное начало будущаго своего проекта положенія.

Затѣмъ Комитетъ приступилъ къ дальнѣйшему развитію и примѣненію этого основнаго начала къ будущимъ отношеніямъ между помѣщиками и крестьянами.

На пространномъ поприщѣ этихъ сужденій вскорѣ высказались различныя убѣжденія его членовъ, а затѣмъ и два противоположныя взгляда на одинъ и тотъ же предметъ. Комитетъ разъединился на большинство и меньшинство.

Большинство приняло въ основаніе своихъ постановленій:

- 1) Сохраненіе обязательнаго труда съ подробнымъ опредѣленіемъ въ урочномъ положеніи его размѣра и цѣнности;
- 2) Предоставленіе крестьянамъ земли въ условно-срочное пользованіе;
- 3) Надѣлъ ихъ поземельными угодьями въ размѣрѣ, уменьшенномъ противъ настоящаго.

Меньшинство единовременно съ разработкою проекта положенія Губернскаго Комитета приступило къ составленію представляемаго нынѣ на разсмотреніе Правительства отдѣльнаго проекта положенія, основываясь на тѣхъ своихъ убѣжденіяхъ, въ которыхъ оно находило болѣе полное осуществленіе мудрыхъ соображеній Правительства по вопросу о дѣйствительномъ улучшеніи быта помѣщичьихъ крестьянъ.

Эти убѣжденія меньшинства выразились въ слѣдующихъ пяти главныхъ началахъ:

- 1) Въ необходимости съ дарованіемъ личной свободы крестьянамъ прекращенія и всякаго обязательнаго труда.
- 2) Въ необходимости выкупа крестьянами усадебныхъ и полевыхъ угодій, какъ

единственного исхода предпринятой реформы и юридического основанія будущаго владѣнія крестьянами ихъ усадьбами и землями, какъ собственностью;

3) Въ необходимости сохраненія крестьянамъ для полнаго обезпеченія ихъ быта современнаго надѣла земельными угодьями;

4) Въ сохраненіи общиннаго землевладѣнія, такъ глубоко укоренившагося въ хозяйственномъ быту нашихъ крестьянъ и представляющаго обезпеченіе труда и жизни рабочаго класса.

5) Въ необходимости прочнаго устройства сельскихъ обществъ, какъ постоянной точки опоры общественнаго и государственнаго управленія и вмѣстѣ съ тѣмъ твердой основы тому нравственно-политическому значенію, въ которомъ ко благу всего народа и государства дворянство должно возродиться къ новой жизни.

Основное начало улучшенія быта помѣщичьихъ крестьянъ—*прекращеніе крѣпостнаго права*, есть условіе, общее для всей Имперіи; но по-отношенію къ Владимірской губерніи оно имѣетъ нѣкоторыя особенности. Нѣтъ нужды доказывать, что личное крѣпостное право должно быть уничтожено немедленно и безъ всякихъ ограниченій; но содѣйствовать къ тому, чтобы привязать крестьянъ къ мѣстамъ прежняго ихъ жительства необходимо какъ для самихъ крестьянъ, такъ и въ интересахъ всѣхъ другихъ сословій и самаго Правительства. Освобожденіе отъ крѣпостной зависимости не можетъ имѣть цѣлью благопріятствовать безпрестаннымъ переходамъ и бродяжничеству, бывшему нѣкогда первою причиною прикрѣпленія крестьянъ къ землѣ: переходы эти большею частію истекаютъ изъ причинъ случайныхъ, ведутъ къ разстройству быта переселяющихся и затрудняютъ Правительство. Большинство крестьянъ Владимірской губерніи привязано къ мѣстамъ своего жительства и не обнаруживаетъ наклонности къ переселенію. Есть только одинъ классъ офеней—классъ довольно многочисленный, который съ большею охотою переселяется на тѣ мѣста, гдѣ ведетъ свою торговлю. Но отъ чего происходитъ эта охота, дѣйствительно ли отъ большихъ удобствъ въ ихъ промышленности, или отъ другихъ причинъ, побуждающихъ разстаться съ прежними условіями своей жизни,—этотъ вопросъ можетъ рѣшить только будущее. Нельзя не принять въ соображеніе того, что мелочная и бродяжническая торговля офеней болѣе и болѣе приходитъ въ упадокъ и съ развитіемъ путей сообщенія должна совсѣмъ прекратиться. Слѣдовательно, если для торговаго класса офеней въ настоящее время и существуютъ побудительныя причины къ переселенію; то послѣдствія этихъ переселеній, не принеся имъ существенной пользы, по крайней мѣрѣ временно повлекутъ за собой неминуемое разстройство помѣщичьихъ имѣній. Поэтому настоящее преобразование должно имѣть цѣлью не благопріятствовать переселеніямъ, а напротивъ содѣйствовать къ тому, чтобы дать крестьянамъ прочную осѣдлость и привязать ихъ къ мѣстамъ теперешняго жительства. Такая цѣль можетъ быть достигнута не насильственными мѣрами, которыя будутъ имѣть обратныя дѣйствія, а мѣрами, которыя прямо ведутъ къ улучшенію быта крестьянъ и совпадаютъ съ ихъ собственными желаніями, именно полной свободой тру-

да, поземельной собственностью, достаточно обеспечивающею ихъ бытъ и хорошимъ общественнымъ устройствомъ.

I. Предоставленіе крестьянамъ полной свободы труда. Промышленный характеръ Владимірской губерніи дѣлаетъ невозможнымъ продолженіе въ ней существовавшаго обязательнаго труда. Лучшимъ доказательствомъ этому служить то, что уже и въ настоящее время при крѣпостныхъ отношеніяхъ онъ существуетъ въ самыхъ небольшихъ размѣрахъ, а тамъ, гдѣ существуетъ, большею частію или ведетъ къ разоренію крестьянъ, или составляетъ не болѣе, какъ плодъ привычки и недальновидныхъ расчетовъ. Это очень естественно. Крестьянинъ Владимірской губерніи или вмѣстѣ и земледѣлецъ и промышленникъ, или чисто промышленникъ. Свобода располагать временемъ есть первое условіе для производительности его труда. Только при соединеніи земледѣльческаго и промысловаго труда онъ можетъ жить въ довольствѣ и исправно отправлять свои повинности. Обязательный трудъ лишаетъ его средствъ къ тому и другому. Если при крѣпостныхъ отношеніяхъ обязательный трудъ былъ еще возможенъ съ большею, или меньшею выгодною для владѣльцевъ, то при уничтоженіи крѣпостнаго права онъ становится невозможнымъ, или разорительнымъ какъ для крестьянъ, такъ и для помѣщиковъ.

II. Предоставленіе крестьянамъ земельныхъ угодій въ собственность посредствомъ выкупа. Промышленный крестьянинъ Владимірской губерніи, не смотря на занятія промыслами, не можетъ обойтись безъ земледѣлія. Доказательствомъ тому служитъ то, что въ большей части уѣздовъ земледѣльческій трудъ и заработокъ превышаютъ половину всего труда и заработка крестьянина и что нигдѣ крестьяне не отказываются отъ земли, развѣ какъ по отдаленности и по другимъ неудобствамъ, а напротивъ при мало-земельи всегда нанимаютъ ее. Груздево, селеніе Вязниковскаго уѣзда, есть центръ офенства, но земледѣліе и въ немъ существуетъ. Для крестьянина, земледѣльца и промышленника вмѣстѣ, промыселъ существуетъ, только какъ подспорье къ земледѣлію. Для чистаго промышленника земля нужна, какъ средство къ осѣлости и продовольствію его семейства и къ тому, чтобы доставить производительный трудъ старикамъ, женщинамъ и подросткамъ, которые безъ того были бы бременемъ для промышленника и поглощали бы своими потребностями всѣ плоды труда его. Отсюда трегье необходимое условіе для улучшенія быта помѣщичьихъ крестьянъ Владимірской губерніи есть обезпеченіе ихъ быта усадебной осѣлостью и полевыми угодьями. Способъ этого обезпеченія опредѣляется равно интересами крестьянъ и помѣщиковъ. Крестьяне не понимаютъ освобожденія отъ крѣпостной зависимости безъ земли: они почувствуютъ настоящую, немнимую свободу только тогда, когда пріобрѣтутъ землю въ свою собственность. Пользованіе имѣетъ безчисленные и ничѣмъ неотвратимыя неудобства, изъ которыхъ главное есть то, что два сословія государства, на которыхъ зиждется его благосостояніе, остаются постоянно во враждебныхъ отношеніяхъ между собою. Всѣ эти неудобства прекращаются за одинъ разъ выкупомъ земли въ собственность крестьянъ. Между тѣмъ въ нѣкоторыхъ мѣстностяхъ Владимірской губерніи въ-особенности это есть единственное сред-

ство къ тому, чтобы переворотъ совершился безъ разоренія помѣщиковъ. Дайте промышленнику землю въ собственность, онъ почувствуетъ себя вполне обеспеченнымъ и счастливымъ. Дайте ему землю въ пользованіе, онъ откажется отъ такого обеспечения, сопряженнаго съ безчисленными неудобствами, и пойдетъ искать счастья на чужой сторонѣ. Найдеть-ли, не найдеть-ли онъ этого счастья,—а оставленная имъ земля изъ населенной обратится въ пустопорожнюю, и многіе изъ помѣщиковъ съ своими семействами останутся безъ средствъ къ жизни. (1) Вотъ почему меньшинство, составлявшее этотъ проектъ положенія, полагаетъ единственнымъ средствомъ къ безобидному для обѣихъ сторонъ разрѣшенію вопроса выкупъ земли въ собственность крестьянъ. Предполагая такой исходъ единственно возможнымъ и неизбѣжнымъ, оно предоставляетъ поземельный надѣлъ крестьянамъ въ собственность посредствомъ обязательнаго выкупа, гарантированнаго Правительствомъ. Оно полагаетъ, что неизбѣжное при вѣчномъ пользованіи обязательство общества платить за круговой порукой поземельную ренту помѣщикамъ было-бы вѣчной крѣпостью крестьянъ къ землѣ, не совмѣстной ни съ духомъ времени, ни съ понятіемъ о личной свободѣ, ни съ пользою для промышленности и благоденствія страны; и оно находится въ полной увѣренности, что выкупъ долженъ совершиться, при томъ въ самое непродолжительное время, и что безъ него нѣтъ другаго благодѣтельнаго исхода настоящему преобразованію.

III. Сохраненіе за крестьянами того количества земли, которое досель находилось въ ихъ дѣйствительномъ и постоянною пользованіи. Если въ чисто-земледѣльческихъ мѣстностяхъ по производительности земли можно опредѣлить цифру количества земли, необходимой крестьянамъ для обеспечения ихъ быта и повинностей; то въ промышленныхъ мѣстностяхъ, какова Владимірская губернія, гдѣ земледѣліе и промыслы чрезвычайно разнообразно перемѣшаны между собою, современное пользованіе всего лучше указываетъ на потребность крестьянъ въ землѣ. Уменьшеніе современнаго надѣла противно цѣли улучшенія быта крестьянъ. Оно можетъ быть допущено только въ томъ случаѣ, когда крестьяне, преимущественно въ оброчныхъ имѣніяхъ, владѣютъ излишнимъ количествомъ земли, т. е. такимъ количествомъ, часть котораго вовсе для нихъ не необходима и находится только въ номинальномъ, а не въ дѣйствительномъ ихъ владѣніи, и въ такомъ случаѣ, когда при сохраненіи за крестьянами вполне современнаго надѣла помѣщикъ лишился бы почти всей своей поземельной собственности. Съ другой стороны количество это должно быть увеличено въ издѣльныхъ имѣніяхъ, гдѣ крестьяне надѣлены землей очень скудно. Поэтому составители этого проекта положенія опредѣлили количество земельныхъ угодій, отводимыхъ крестьянамъ, настоящимъ дѣйствительнымъ и постояннымъ ихъ пользованіемъ, если оно окажется не болѣе $4\frac{1}{2}$ десятинъ на каждую состоящую въ селеніи ревизскую душу мужескаго пола, съ соблюденіемъ двухъ

(1) Болѣе подробныя доказательства какъ необходимости выкупа земли въ собственность крестьянъ, такъ и другимъ основаніямъ, принятымъ въ проектѣ, заключаются въ извлеченіяхъ изъ нашихъ мѣній, приложенныхъ къ этому проекту положенія.

слѣдующихъ условій: 1) чтобы въ издѣльныхъ имѣніяхъ въ предѣлахъ этой цифры оставалось во владѣніи крестьянъ не менѣе половины всей воздѣлываемой земли и 2) что помѣщикъ во всякомъ случаѣ имѣетъ право оставить въ полномъ своемъ распоряженіи третью часть всей удобной земли при имѣніи, не считая лѣсовъ и лѣсныхъ покосовъ. Такое рѣшеніе вопроса, не разстроивая хозяйства крестьянъ, къ которому, сообразно съ условіями каждой мѣстности, примѣняется вся ихъ промышленная дѣятельность, и слѣдовательно не противное цѣли улучшенія ихъ быта, въ тоже время безобидно и для помѣщиковъ, которыхъ хозяйство также остается неприкосновеннымъ и которые ни въ какомъ случаѣ не теряютъ всей своей земельной собственности. И только такимъ рѣшеніемъ вопроса можно успокоить крестьянъ, которые при новыхъ условіяхъ быта не почувствуютъ себя, въ противорѣчіе съ ними, стѣсненными во владѣніи необходимою для нихъ землею. Только при такомъ рѣшеніи возможно сохраненіе общаго порядка и добраго согласія крестьянъ съ помѣщиками.

IV. *Сохраненіе общиннаго землевладѣнія.* Измѣненіе издавна утвердившагося обычая—измѣненіе, къ которому крестьяне не обнаруживаютъ наклонности, было бы противно цѣли улучшенія быта ихъ. Напротивъ сохраненіе этого кореннаго обычая русскаго сельскаго быта съ устраненіемъ только одного его неудобства—частыхъ передѣловъ земли, прямо ведетъ къ этому улучшенію. Только опытъ будущаго можетъ показать, должно ли общинное землевладѣніе удержаться навсегда, какъ необходимая и разумная форма сельскаго быта, или перейти въ форму личной, дробной поземельной собственности со всѣми ея выгодными и невыгодными послѣдствіями. Поэтому составители этого проекта положенія предоставляютъ усадебную осѣдность и поземельный надѣлъ въ общинную собственность крестьянамъ и, вполне понимая всю важность вопроса объ общинномъ и личномъ землевладѣніи, какъ вопроса не частнаго, а общенароднаго и государственнаго, полагаютъ, что по крайней мѣрѣ въ-теченіе 50 лѣтъ общинное землевладѣніе должно остаться неприкосновеннымъ.

V. *Устройство сельскихъ обществъ.* Устраняемая власть помѣщиковъ надъ крѣпостнымъ населеніемъ должна быть замѣнена другою властью, болѣе сообразною съ новыми условіями свободнаго быта сельскихъ обывателей. Управление новымъ сословіемъ свободныхъ крестьянъ не можетъ перейти въ руки чиновниковъ: это ясно само собой, вполне оправдано опытомъ и не требуетъ доказательствъ. При образованіи сельскихъ обществъ управленіе ими не можетъ быть ничѣмъ инымъ, какъ самоуправленіемъ. Вѣчная опека, постоянное постороннее вмѣшательство во внутреннія дѣла общества только нарушаютъ порядокъ и возмущаютъ правду, а не водворяютъ ихъ. Между тѣмъ народная масса всегда имѣетъ нужду въ нравственномъ вліяніи на нее. Высшее болѣе образованное сословіе и служитъ источникомъ этого нравственнаго вліянія и въ тоже время проводникомъ и исполнителемъ мудрыхъ предначертаній Правительства. Права

и обязанности бывших владѣльцевъ крѣпостныхъ людей должны перейти въ права и обязанности всего дворянскаго сословія. Почетная привиллегія этого сословія отнынѣ должна заключаться въ правахъ и обязанностяхъ общественной службы. Въ такихъ отношеніяхъ дворянство будетъ связано крѣпкими узами съ прочими сословіями, и Правительство всегда будетъ имѣть въ немъ вѣрную опору и вѣрнаго исполнителя своихъ предначертаній. Тѣсныя отношенія сословіи, восполняющихъ другъ друга въ цѣломъ организмѣ государственной жизни, ставятъ въ такіяже отношенія народъ съ Правительствомъ. Никакая физическая сила, никакая многосложная машина чиновническаго управленія не достигнетъ такъ вѣрно этой высокой цѣли. Между тѣмъ при такомъ способѣ управленія государственныя издержки значительно сокращаются. При этомъ должно быть надлежащее раздѣленіе властей распорядительныхъ, судебныхъ и полицейскихъ. Наконецъ сліяніе крестьянъ всѣхъ вѣдомствъ въ одно управленіе должно завершить великое дѣло общественнаго сельскаго преобразованія. Только при такомъ сліяніи вполне возможны учрежденія, ведущія сельскія общества къ благосостоянію, каковы: образованіе мірскихъ капиталовъ, взаимное застрахованіе полей, скота и строеній, заведеніе больницъ, богадѣлень, училищъ, библіотекъ и т. д. При подобномъ общественномъ устройствѣ и при подобныхъ учрежденіяхъ дѣло объ улучшеніи быта помѣщичьихъ крестьянъ вполне осуществляется и ведетъ за собою улучшеніе быта всѣхъ другихъ сословіи.

Улучшеніе быта другаго класса крѣпостнаго населенія—*дворовыхъ людей*, должно состоять въ предоставленіи имъ личной свободы и права переходить во всѣ податныя сословія, по собственному ихъ усмотрѣнію. Между тѣмъ и это дѣло должно быть совершенно безъ разстройства быта самихъ помѣщиковъ, постоянно нуждающихся въ домашней и хозяйственной прислугѣ. Оставить дворовыхъ людей на болѣе или менѣе продолжительное время въ обязательной службѣ у прежнихъ господъ ихъ значитъ отравить домашнюю жизнь тѣхъ и другихъ, внести въ нее раздоръ, безпрестанныя неповиновенія. Поэтому привязать дворовыхъ людей къ ихъ прежнимъ владѣльцамъ можно только дарованіемъ имъ льготъ, если они останутся при прежней службѣ на взаимно-добровольныхъ условіяхъ. Но такъ-какъ заключеніе этихъ условій влечетъ за собой новые расходы для бывшихъ владѣльцевъ дворовыхъ людей и такъ-какъ въ большей части случаевъ съ причитающейся на дворовыхъ людей долговой суммы помѣщики платятъ проценты въ Опекунскіе совѣты и Приказы общественнаго призрѣнія; то справедливость требуетъ, чтобы они за личное освобожденіе своей прислуги получили вознагражденіе. Вотъ почему этимъ проектомъ положенія испрашивается отъ Правительства уплата по 60 руб. сер. за каждую ревизскую душу мужескаго пола дворовыхъ людей и представляется на попечительное воззрѣніе Правительства увеличеніе этой платы для дворянъ мелкопомѣстныхъ. Погашеніе издержекъ, употребленныхъ на это Правительствомъ, взносами самихъ дворовыхъ людей никакъ нельзя назвать выкупомъ личности, потому-что дворовымъ людямъ постановленіями этого проекта положенія

дается право переходить въ крестьяне и получать надѣлъ усадебною землею и полевыми угодьями: слѣдовательно, куда бы они ни пожелали приписаться, во всякомъ случаѣ они будутъ выкупать не личность свою, а обезпеченіе землею, или свободнымъ промысломъ. Такъ-какъ каждая мѣстность имѣетъ опредѣленную потребность въ личной прислугѣ, то на время срочно-обязаннаго состоянія возможно только одно ограниченіе для бывшихъ дворовыхъ людей—оставаться на это время въ предѣлахъ губерніи.

Мелкопомѣстные дворяне по всей справедливости обращаютъ на себя особенную заботливость Правительства. Для нихъ тяжелъ будетъ совершающійся нынѣ переворотъ. И онъ тяжелъ будетъ не столько для тѣхъ изъ нихъ, которые слились своимъ бытомъ съ крестьянами, сколько для тѣхъ, которые остались въ условіяхъ быта высшаго сословія безъ средствъ къ нему. Образование изъ этого класса дворянъ мелкихъ поземельныхъ собственниковъ, хорошихъ хозяевъ есть лучшій исходъ для нихъ. Предоставленіе имъ всей владѣемой ими земли съ переселеніемъ крестьянъ на другія мѣста, или новыхъ земельныхъ участковъ по ихъ выбору въ тойже, или другихъ губерніяхъ и въ обоихъ случаяхъ съ пособіемъ для хозяйственнаго обзаведенія—вотъ лучшее средство къ достиженію этой цѣли. Осуществить это средство также можно только съ помощію Правительства.

Наконецъ въ этомъ проектѣ положенія обращено вниманіе и на *устройство имѣній, приписанныхъ къ благотворительнымъ заведеніямъ и другимъ учрежденіямъ*. Улучшеніе быта крестьянъ должно совершиться здѣсь на тѣхъже началахъ, какъ и въ помѣщичьихъ имѣніяхъ. Собственностью учреждений останутся выкупной капиталъ и угодья, оставшіяся за надѣломъ крестьянъ.

Улучшеніе быта крестьянъ на изложенныхъ началахъ, думаетъ меньшинство Владимірскаго Комитета, ведетъ за собой улучшеніе быта всѣхъ сословій, содѣйствуетъ къ сохраненію силы и крѣпости государственной и въ соблюденіи общественнаго порядка, спокойствія и благосостоянія составитъ непоколебимую опору Престолу. Руководимое такими мыслями и чувствами, совершало оно посильный трудъ свой и съ полнымъ довѣріемъ повергаетъ его на благоусмотрѣніе Высшаго Правительства.

Подписали: Членъ Комитета отъ Ковровскаго уѣзда Иванъ *Безобразовъ*.

Членъ Комитета отъ Вязниковскаго уѣзда Иванъ *Микулинъ*.

Членъ Комитета отъ Ковровскаго уѣзда Александръ *Налетовъ*.

Членъ Комитета отъ Правительства Александръ *Смирновъ*.

Членъ Комитета отъ Правительства Графъ Константинъ *Толь*.

ПОЛОЖЕНІЕ

ОБЪ УЛУЧШЕНІИ БЫТА КРЕСТЬЯНЪ

Владимірской губерніи

ГЛАВА I.

О переходѣ крестьянъ изъ крѣпостнаго состоянія въ срочно-обязанное.

Ст. 1. Дворянство Владимірской губерніи добровольно прекращаетъ крѣпостное право свое, и съ обнародованіемъ сего положенія это право уничтожается на дѣлѣ и во всѣхъ актахъ.

Ст. 2. Со введеніемъ настоящаго положенія продажа, дареніе и всякое отчужденіе крестьянъ безъ земли, равно переселеніе ихъ противъ воли въ другія имѣнія, кромѣ случаевъ, означенныхъ въ 10 ст. VI главы этого проекта положенія, навсегда прекращаются.

Ст. 3. Со дня приведенія въ исполненіе настоящаго положенія, нынѣшніе крѣпостные крестьяне получаютъ наименованіе *срочно-обязанныхъ*. Это названіе сохраняютъ они только на время срочно-обязаннаго (переходнаго) состоянія, о которомъ будетъ объяснено въ главѣ II этого проекта положенія.

Ст. 4. Дворянство Владимірской губерніи даруетъ нынѣшнимъ крѣпостнымъ, а со дня введенія настоящаго положенія срочно-обязаннымъ крестьянамъ своимъ Владимірской губерніи всѣ права какъ личныя, такъ и по имуществу, присвоенныя другимъ податнымъ сословіямъ въ Государствѣ, на

основаніи существующихъ для нихъ законоположеній, а именно:

- 1) право вступать въ бракъ съ лицами всѣхъ сословій единственно по собственному желанію;
- 2) права родителей и родственнаго союза;
- 3) права опеки и попечительства;
- 4) права наслѣдства по закону и завѣщанію;
- 5) право не подвергаться наказанію безъ суда;
- 6) право пріобрѣтать и отчуждать по собственному желанію движимую и недвижимую собственность всѣми законными способами;
- 7) право вступать во всѣ обязательства съ казною и частными лицами какъ по пріобрѣтенію и передачѣ частной своей собственности, такъ и по прочимъ договорамъ, на основаніи общихъ гражданскихъ законовъ;
- 8) право производить торговлю, заниматься промыслами, брать и давать долговыя обязательства, учреждать фабрики и заводы;
- 9) право записываться въ цехи и гильдіи;
- 10) право иска и свидѣтельства въ судѣ, поручительства по дѣламъ гражданскимъ и уголовнымъ, а равно и обязанность отвѣтствовать самимъ за себя по всѣмъ частнымъ и казеннымъ взысканіямъ;
- 11) право вступать въ учебныя и ученыя заведенія;
- 12) право поступать и наниматься въ рекруты;
- 13) право выѣзжать за границу.

Ст. 5. Срочно-обязанные крестьяне составляютъ сельскія общества и получаютъ въ составѣ обществъ права, изложенныя въ VIII главѣ этого проекта положенія.

Ст. 6. Все настоящее движимое имущество помѣщичьихъ крестьянъ, а равно и земли, пріобрѣтенныя ими собственными средствами, признаются полною и неотъемлемою ихъ собственностію.

Ст. 7. Если у крестьянъ окажутся земли, кои приобрѣтены ими съ совершеніемъ купчихъ крѣпостей на имя помѣщиковъ, то эти земли утверждаются за купившими ихъ крестьянами съ правомъ располагать оными, какъ полною собственностію, а потому владѣльцы имѣній, къ которымъ принадлежатъ приобрѣтатели таковыхъ земель, обязываются въ письменномъ актѣ, опредѣляющемъ подробности перехода крестьянъ изъ крѣпостнаго состоянія въ срочно-обязанное, обозначить количество и границы собственной и крестьянской земли, объяснивъ, кому именно изъ крестьянъ она принадлежитъ.

ГЛАВА II.

Сущность срочно-обязаннаго положенія.

Ст. 1. Срочно-обязанные крестьяне остаются временно крѣпкими землѣ, поступающей имъ въ надѣлъ, на основаніи правилъ, изложенныхъ въ IV и V главахъ этого проекта положенія.

Ст. 2. Цѣль срочно-обязаннаго положенія состоитъ въ устройствѣ сельскихъ обществъ и въ добровольномъ соглашеніи помѣщиковъ съ крестьянами касательно опредѣленія оцѣнки усадебной осѣдлости крестьянъ и полевыхъ угодій, поступающихъ имъ въ надѣлъ и выкупъ.

Ст. 3. Крайній срокъ для срочно-обязаннаго положенія назначается 3-хъ-лѣтній (время сѣвооборота).

Ст. 4. На все время срочно-обязаннаго положенія, а также до совершеннаго погашенія долговыхъ обязательствъ переходъ крестьянъ цѣлыми селеніями на другія мѣста воспрещается.

Ст. 5. Переходъ тягловыхъ лицъ и цѣлыхъ семействъ во время срочно-обязаннаго состоянія допускается не иначе, какъ съ согласія общества и помѣщика.

Ст. 6. Всякій тягловый срочно-обязанный крестьянинъ съ своимъ семействомъ, т. е. съ же-

ной, дѣтьми, приемышами и затыгольными стариками въ періодъ выкупной операціи имѣеть право оставить свое общество и перейти въ другое общество (сельское, или городское):

или 1) съ согласія міра, который за оставляемый имъ участокъ земли приметъ на себя всѣ его оброчныя и выкупныя повинности предъ помѣщикомъ, или кредитнымъ учрежденіемъ;

или 2) когда онъ съ согласія общества представитъ на свое мѣсто новое лицо, могущее вполне замѣнить его;

или 3) при соблюденіи всѣхъ слѣдующихъ условій въ совокупности:

а) если онъ не состоитъ на рекрутской очереди по послѣдней раскладкѣ;

б) если онъ съ согласія общества внесетъ въ кредитное учрежденіе на имя своего сельскаго общества всю причитающуюся на его долю выкупную сумму по числу ревизскихъ душъ мужескаго пола, числящихся въ его семействѣ;

в) если на немъ не числится недоимокъ по казеннымъ повинностямъ, общественнымъ сборамъ и оброкамъ за пользованіе землею;

г) если онъ представитъ ясныя доказательства о принятіи его въ составъ другаго общества сельскаго, или городскаго,—и

д) если онъ не прикосновенъ къ слѣдствію и не состоитъ подъ судомъ.

Ст. 7. Каждый несовершеннолѣтній срочно-обязанный крестьянинъ имѣеть право оставить свое семейство и сельское общество и приписаться къ другому родственному семейству въ другомъ обществѣ сельскомъ, или городскомъ: 1) если его семейство и общество согласны на его увольненіе и 2) если онъ представитъ ясныя доказательства о принятіи его въ составъ другаго семейства въ другомъ обществѣ сельскомъ, или городскомъ.

Ст. 8. Совершеннолѣтнія дочери и бездѣтныя вдовы срочно-обязанныхъ крестьянъ имѣютъ право безпрепятственнаго выхода изъ общества безъ всякаго ограниченія, но съ обязательствомъ содержать своихъ престарѣлыхъ родителей, если они лишены средствъ къ пропитанію и живутъ съ ними въ одномъ семействѣ.

Ст. 9. Дѣти срочно-обязанныхъ крестьянъ имѣютъ право безпрепятственно вступать въ сельскія и городскія учебныя заведенія и пользуются всѣми правами, таковымъ заведеніямъ присвоенными.

Примѣчаніе. Дѣти крестьянъ увольняются изъ общества только съ полученіемъ правъ, присвоенныхъ учебнымъ заведеніямъ; безъ полученія же этихъ правъ они возвращаются въ общество.

Ст. 10. Затягольные старики и старухи, не имѣющіе на своихъ рукахъ малолѣтнихъ дѣтей, или сиротъ изъ своего семейства, имѣютъ право безпрепятственнаго выхода изъ общества безъ всякаго ограниченія.

Ст. 11. Крестьяне, жившіе на содержаніи помѣщиковъ и не обзаведенные хозяйствомъ, имѣютъ право безпрепятственнаго выхода изъ общества нераздѣльными семьями, если они откажутся отъ участія во владѣніи землею при самомъ совершеніи акта о переходѣ ихъ въ срочно-обязанное состояніе и представятъ ясныя доказательства о принятіи ихъ въ какое-либо другое сельское, или городское общество, на основаніи положеній о дворовыхъ людяхъ, изложенныхъ въ VII главѣ этого проекта положенія.

Примѣчаніе. Въ случаѣ изъявленія согласія на участіе во владѣніи землею они подчиняются всѣмъ правиламъ, изложеннымъ въ этой главѣ относительно перехода крестьянъ.

Ст. 12. Все движимое имущество, лично принадлежащее увольняемому, считается ихъ неприкосновенною собственностію.

Примѣчаніе. Строевія не считаются движимостью.

Ст. 13. До совершеннаго погашенія выкупнаго долга увольняемые изъ общества крестьяне лишаются права владѣнія землею безъ всякаго вознагражденія.

Ст. 14. По совершенномъ погашеніи выкупнаго долга и по образованіи мірскихъ капиталовъ увольняемые изъ общества крестьяне получаютъ изъ мірской кассы сумму, равную половинѣ цѣнности оставляемаго ими земельного участка.

Ст. 15. Права срочно-обязанныхъ крестьянъ на отведенную имъ землю и повинности за нее на все время срочно-обязаннаго положенія передъ помѣщикомъ и на все время выкупной операціи передъ кредитнымъ учрежденіемъ подробно опредѣляются въ IV, V и VI главахъ этого положенія.

ГЛАВА III.

Поземельныя права помѣщиковъ.

Ст. 1. Помѣщикамъ сохраняется право собственности на всю землю.

Ст. 2. Право собственности помѣщиковъ на землю заключается: 1) въ правѣ полученія ежегоднаго оброка, или выкупной суммы за тѣ усадебныя и прочія поземельныя угодья, которыя поступаютъ въ надѣлъ крестьянамъ на основаніи 5-й, 6 и 7-й ст. V главы, и 2) въ правѣ неограниченнаго распоряженія всѣмъ остальнымъ за этимъ надѣломъ количествомъ земли.

Ст. 3. Право собственности помѣщиковъ на землю, поступающую въ надѣлъ крестьянамъ, до выкупа ея есть ограниченное и заключается въ слѣдующемъ:

1) въ правѣ полученія съ нея ежегоднаго оброка;

2) въ правѣ на все, заключающееся въ нѣдрахъ земли, и на воды, въ предѣлахъ ея находящіяся;

3) въ правѣ по обоюдному соглашенію съ обществомъ устраивать заводы, фабрики и другія за-

веденія;

4) въ правѣ проводить канавы и дѣлать другія необходимыя для собственнаго хозяйства измѣненія на поверхности земли, при чемъ какъ въ этомъ, такъ и въ предъидущемъ случаѣ помѣщикъ долженъ вознаградить крестьянъ прирѣзкою имъ земли такоготоже количества и качества, какой при этомъ они лишаются;

5) въ преимущественномъ правѣ найма и купли всѣхъ хозяйственныхъ и промышленныхъ заведеній крестьянъ среди ихъ поземельнаго надѣла и по всѣмъ границамъ его;

6) въ правѣ залога и отчужденія лицамъ всѣхъ сословій, при чемъ новый владѣлецъ становится къ крестьянамъ въ такіяже точно отношенія;

7) въ правѣ полученія за нее выкупной суммы.

Ст. 4. Помѣщики сохраняютъ право неограниченной собственности на всѣ лѣса и лѣсные покосы, а также на существовавшія до полученія выкупной суммы и принадлежавшія самимъ помѣщикамъ промышленныя и фабричныя заведенія и оброчныя статьи (какъ-то: мельницы, постоянныя дворы, харчевни, питейные дома, разрабатываемыя минеральныя копи, каменоломни, пристани, всякія фабрики, заводы и т. д.) вмѣстѣ съ тѣмъ количествомъ земли, которое для таковыхъ заведеній необходимо, хотябы онѣ и оказались среди земель, выкупленныхъ крестьянами.

Ст. 5. По совершеніи выкупа помѣщики сохраняютъ преимущественное право найма и купли всѣхъ хозяйственныхъ и промышленныхъ заведеній крестьянъ, какъ пограничныхъ съ ихъ землей, такъ и находящихся среди ихъ владѣній, съ обратнымъ правомъ для крестьянъ преимущественнаго найма и купли всѣхъ хозяйственныхъ и промышленныхъ заведеній помѣщика, находящихся среди ихъ земли, или по границамъ ея.

Ст. 6. Рыбныя ловли, пристани и вообще береговое право на водахъ, находящихся по грани-

цамъ земли помѣщика и крестьянъ, принадлежитъ равно каждому собственнику на его берегу.

Примѣчаніе. Само собою разумѣется, что право полной собственности на воды, окруженныя со всѣхъ сторонъ землею помѣщика, принадлежитъ помѣщику, а право полной собственности на воды, окруженныя со всѣхъ сторонъ землею крестьянъ, принадлежитъ крестьянамъ.

Ст. 7. Устройство вновь плотинъ и мельницъ на рѣкахъ, пограничныхъ между землями помѣщика и крестьянъ, можетъ быть дѣлаемо только по взаимному ихъ между собою соглашенію.

Ст. 8. Земля считается выкупленною въ собственность крестьянъ: 1) въ случаѣ непосредственнаго выкупа ея самими крестьянами,—со дня полученія помѣщикомъ выкупной суммы; 2) въ случаѣ выкупа ея посредствомъ особой финансовой операціи—со дня объявленія кредитнаго установленія, производящаго операцію, о приглашеніи владѣльца для полученія слѣдующей ему выкупной суммы ходячею монетою, или облигаціями.

Ст. 9. Отчужденіе по частямъ и раздѣлъ по наслѣдству земли каждаго селенія, поступившей въ надѣлъ крестьянамъ, не допускается: допускается только дробленіе поземельной ренты, или выкупной суммы.

Ст. 10. Прочими исчисленными въ 3 ст. этой главы правами на землю, поступившую въ надѣлъ крестьянамъ, до ея выкупа, наслѣдники и другіе пріобрѣтатели пользуются не иначе, какъ по добровольному между собою соглашенію и съ соблюденіемъ правилъ, установленныхъ для обезпеченія крестьянскаго хозяйства въ тойже статьѣ этой главы.

Ст. 11. При полученіи выкупной суммы наслѣдники дѣлятъ ее между собою по существующимъ законамъ о наслѣдованіи недвижимыхъ имуществъ.

Ст. 12. Если имѣніе состоитъ въ залогъ кре-

литнаго учрежденія, или частнаго лица, то для обезпеченія лежащаго на имѣннїи долга постановляются правила, излагаемыя въ слѣдующихъ статьяхъ.

Ст. 13. Въ случаѣ выкупа земли въ собственность крестьянъ ходячею монетою—вся сумма долга, лежащаго на имѣннїи, удерживается изъ слѣдующей помѣщику выкупной суммы.

Ст. 14. Въ случаѣ выкупа земли въ собственность крестьянъ посредствомъ облигацій—изъ слѣдующей помѣщику суммы удерживается такая часть ея, проценты съ которой были бы достаточны для уплаты процентовъ и погашенія лежащихъ на имѣннїи долговъ согласно съ условіями займа, по совершенной же уплатѣ долга удержанныя облигаціи возвращаются помѣщику. Впрочемъ съ согласія помѣщика, долги государственнымъ кредитнымъ учрежденіямъ могутъ быть уплачиваемы совершеннымъ отчужденіемъ облигацій по номинальной ихъ цѣнности въ полной суммѣ капитальнаго долга съ причитающимися на нее по время расчета процентами.

Ст. 15. При платежѣ крестьянами ежегоднаго оброка за землю до ея выкупа—Уѣздное Казначейство обязывается удерживать изъ числа слѣдующихъ помѣщику оброковъ сумму, слѣдующую въ уплату процентовъ и капитала кредитному учрежденію, или частному лицу, у котораго имѣніе состоитъ въ залогѣ, а за тѣмъ остальное выдаетъ помѣщику.

Ст. 16. По обоюдному согласію помѣщика съ кредитнымъ учрежденіемъ, или частными лицами, у которыхъ его имѣніе находится въ залогѣ, долги, лежащіе на имѣннїи, могутъ быть переводимы на земли, остающіяся въ неограниченномъ распоряженіи помѣщика, и въ случаѣ такого перевода долговъ вся сумма оброка, или выкупа поступаетъ въ распоряженіе помѣщика.

Ст. 17. За обезпеченіемъ лежащихъ на имѣннїи долговъ суммою выкупа, всѣ земли, остающіяся за надѣломъ крестьянъ въ неограниченной соб-

ственности помѣщика, дѣлаются свободными отъ всякаго запрещенія. Еслиже сумма выкупа окажется недостаточною для обезпеченія всей суммы лежащихъ на имѣннн долговъ, то соразмѣрная не обезпеченнымъ долгамъ часть земель, остающихся въ полной собственности помѣщика, подлежитъ запрещенію въ остальной не обезпеченной части долга.

ГЛАВА IV.

УСАДЕБНОЕ УСТРОЙСТВО КРЕСТЬЯНЪ.

А. Опредѣленіе усадьбы.

Ст. 1. Подъ усадебной осѣдлостью крестьянъ разумѣется весь поселокъ въ окружной чертѣ съ жилыми, хозяйственными, промышленными и общественными строеніями, огородами, гуменниками, коноплянниками, площадями, улицами, прогонами, находящимися въ постоянномъ владѣннн крестьянъ.

Примѣчаніе 1. Границы поселка опредѣляются началомъ полевой, или луговой земли.

Примѣчаніе 2. Поселокъ долженъ быть обмежеванъ окружной межей.

Ст. 2. Настоящій объемъ поселка не долженъ быть ни въ какомъ случаѣ уменьшаемъ. Но если крестьяне при совершенн акта изъявляютъ желаніе на увеличеніе его, то помѣщикъ обязанъ расширить поселокъ до количества 800 саж. на дворъ, не включая въ то число улицъ.

Примѣчаніе. Выкупная плата за полевую землю, отходящую для увеличенія поселка, не должна превышать опредѣленную выкупную плату полевой земли.

Ст. 3. Усадьба помѣщика, находящаяся внутри поселка, остается неприкосновенною со всѣми строеніями, какого бы рода они ни были, и со всѣми поземельными усадебными угодьями, состоящими нынѣ во владѣннн помѣщика. Право распоряженія ею неограниченно.

Ст. 4. Границы усадьбы помѣщика должны быть точно опредѣлены во время совершенія по-

мѣщиками актовъ.

Ст. 5. Въ случаѣ отчужденія помѣщикомъ, по какимъ бы то ни было обстоятельствамъ, его усадьбы, преимущественное право на ея пріобрѣтеніе остается за крестьянскимъ обществомъ.

Ст. 6. Въ селеніяхъ, въ которыхъ усадьба помѣщика находится въ чертѣ поселка, общественныя усадебныя угодья, какъ-то: пруды, площади, улицы, проулки, колодези, рѣчки и дороги остаются принадлежностію сельскаго общества, но находятся въ общемъ пользованіи какъ помѣщика, такъ крестьянъ и всѣхъ жителей селенія.

Примѣчаніе. При выкупѣ поселка крестьянами, помѣщикъ, имѣющій усадьбу въ чертѣ поселка, сохраняетъ право пользованія этими угодьями.

Ст. 7. Право полученія дохода съ базарныхъ мѣстъ, пристаней, рыбныхъ ловель и другихъ особыхъ оброчныхъ статей, въ чертѣ поселка находящихся, сохраняется за помѣщикомъ.

Ст. 8. Бобылямъ и нижнимъ воинскимъ чинамъ съ ихъ семействами, проживающимъ нынѣ при помѣщичьихъ селеніяхъ въ такъ называемыхъ кельяхъ, на особо отведенныхъ имъ мѣстахъ, даруется безвозмездное право владѣнія ихъ осѣдлостію въ томъ размѣрѣ, въ какомъ она нынѣ находится.

Ст. 9. Другія лица свободныхъ сословіи, проживающія нынѣ въ помѣщичьихъ селеніяхъ на особенныхъ условіяхъ съ помѣщиками, остаются на прежнемъ основаніи, и усадебная осѣдлость ихъ не подлежитъ выкупу общества, оставаясь собственностью помѣщика.

Ст. 10. Переселеніе крестьянъ безъ добровольнаго ихъ согласія не допускается, за исключеніемъ случаевъ необходимости, признанной особой Комисіей, составъ которой опредѣленъ въ 21—55 ст. X главы этого положенія, и того случая, когда на землѣ помѣщика поселены крестьяне другаго владѣльца.

Примѣчаніе 1. Помѣщику предоставляется право переселить своихъ крестьянъ, живущихъ на чужихъ земляхъ, въ то мѣсто, къ которому они приписаны, но не иначе, какъ на свой счетъ. Въ противномъ случаѣ они остаются тамъ, гдѣ находятся ихъ усадьбы, на правахъ и обязанностяхъ прочихъ крестьянъ тогоже селенія.

Примѣчаніе 2. При переселеніи крестьянъ на новыя мѣста усадебная осѣдность уступается имъ безвозмездно.

Ст. 11. Перенесеніе крестьянскихъ строеній допускается въ слѣдующихъ случаяхъ:

1) если крестьянскія строенія находятся въ разстояніи менѣе 50 саж. отъ усадьбы помѣщика;

2) если крестьянскія заведенія, дѣйствующія огнемъ, какъ-то: кузницы, бани, овины, фабрики и т. п. находятся отъ жилыхъ усадебныхъ строеній какъ помѣщика, такъ и крестьянъ менѣе 100 сажень.

Примѣчаніе. Удостовереніе въ необходимости перенесенія крестьянскихъ строеній какъ въ этихъ, такъ и въ другихъ случаяхъ дѣлается тоюже Комисією.

Ст. 12. Перенесеніе крестьянскихъ строеній производится на счетъ всего общества.

Ст. 13. Новыя мѣста для переносимыхъ строеній назначаются или по добровольному соглашенію помѣщика съ крестьянами, или, если такого соглашенія не послѣдуетъ, по опредѣленію тойже Комисіи.

Ст. 14. Крайній срокъ какъ для переселенія крестьянъ, такъ и для перенесенія строеній назначается 3-хъ-лѣтній.

Б. Права крестьянъ на усадьбы.

Ст. 15. Вся усадебная земля въ чертѣ поселка составляетъ собственность общества и находится или въ безраздѣльномъ пользованіи всего сельскаго общества, или въ личномъ и потомственномъ

пользованіи домохозяевъ. Прогоны, площади, улицы, общественныя строенія, какъ-то: богадѣльни, больницы, школы и т. д., находятся въ безраздѣльномъ пользованіи сельскаго общества. Усадьбы отдѣльныхъ семействъ съ принадлежащими имъ огородами, садами, хмѣльниками, коноплянниками, гуменниками и пр. находятся въ личномъ и потомственномъ пользованіи отдѣльныхъ членовъ его.

Ст. 16. Приобрѣтеніе усадебной осѣдлости въ собственность для крестьянъ обязательно.

Ст. 17. Усадебная осѣдлость крестьянъ до выкупа находится въ ихъ пользованіи съ платежемъ процентовъ съ оцѣночной суммы, со внесеніемъ же сполна выкупной суммы поступаетъ въ полную собственность сельскаго общества.

Ст. 18. По совершеніи выкупа усадебной осѣдлости крестьянами, лица всѣхъ сословій могутъ съ согласія общества приобрѣтать въ собственность усадебныя земельныя участки для возведенія жилыхъ, хозяйственныхъ и промышленныхъ строеній. До совершенія выкупа требуется сверхъ того согласіе помѣщика.

Ст. 19. Возведеніе жилыхъ, хозяйственныхъ и промышленныхъ строеній на земляхъ, находящихся въ личномъ и потомственномъ пользованіи домохозяевъ, зависитъ отъ ихъ произвола, съ соблюденіемъ только правилъ, предписываемыхъ строительнымъ уставомъ, для безопасности отъ пожаровъ.

Ст. 20. Возведеніе построекъ на усадебныхъ земляхъ, находящихся въ безраздѣльномъ пользованіи всего общества, допускается только съ согласія общества и съ соблюденіемъ правилъ строительнаго и дорожнаго уставовъ.

Примѣчаніе. Помѣщикъ, имѣющій свою усадьбу въ чертѣ селенія, имѣетъ право требовать, чтобы на общественной усадебной землѣ строенія возводились отъ черты его усадебной земли не ближе

50 саж., а строенія, дѣйствующія огнемъ, не ближе 100 сажень.

В. Оцѣнка усадебъ.

Ст. 21. Оцѣнка усадебной осѣдлости производится по добровольному соглашенію помѣщиковъ съ крестьянами по правиламъ, изложеннымъ въ главѣ X этого положенія.

Г. Выкупъ усадебъ.

Ст. 22. Выкупъ усадебной осѣдлости производится всѣмъ крестьянскимъ обществомъ съ круговою порукою, при чемъ общество само раскладываетъ выкупную сумму между домохозяевами селенія.

Ст. 23. Способы выкупа и сроки взноса выкупной суммы предоставляются добровольному соглашенію между помѣщиками и крестьянами, а также будутъ зависѣть отъ кредитныхъ мѣръ, какія будутъ для того предприняты.

Ст. 24. Помѣщикъ имѣетъ право требовать, чтобы вся выкупная сумма за усадебную осѣдлость крестьянъ была внесена ему не болѣе, какъ въ три срока по полной третьей части ея.

Ст. 25. До полученія всей выкупной суммы за усадебную осѣдлость крестьянъ помѣщикъ получаетъ отъ общества ежегодно по 5% съ этой суммы, не подлежащей измѣненію.

Ст. 26. Выкупъ усадебъ работою допускается не иначе, какъ по добровольному соглашенію помѣщика съ крестьянами.

Примѣчаніе. Въ такомъ случаѣ помѣщикомъ выдаются крестьянамъ засвидѣтельствованныя Волостнымъ Предводителемъ и записанныя въ особомъ имѣющуюся на то шнуровую книгу квитанціи въ заработанной крестьянами части выкупной суммы.

Ст. 27. Попрошествіи срочно-обязаннаго состоянія крестьянинъ можетъ передать съ согласія общества свою усадьбу другому лицу, съ обязанностию послѣдняго заплатить за нее выкупную сумму, или оставить свой участокъ обществу, если оно приметъ на себя уплату причитающейся за него остальной части выкупной суммы.

ГЛАВА V.

НАДѢЛЬ КРЕСТЬЯНЪ ЗЕМЛЕЮ ПАХАТНОЮ И ДРУГИМИ УГОДЬЯМИ.

ОТДѢЛЪ ПЕРВЫЙ.

Способъ надѣла.

Ст. 1. Кромѣ усадебной осѣдлости, крестьяне для обезпеченія ихъ быта и повинностей надѣляются пахатною землею и другими угодьями по правиламъ, изложеннымъ въ слѣдующихъ статьяхъ этой главы.

Ст. 2. Поземельный надѣлъ предоставляется въ собственность крестьянскихъ обществъ и приобрѣтается ими при пособіи кредитныхъ мѣръ, гарантированныхъ Правительствомъ.

Ст. 3. Начальный срокъ выкупной операціи, а также и сумма выкупа опредѣляются въ продолженіе 3-хъ лѣтъ по добровольному соглашенію крестьянъ съ помѣщиками; по прошествіи же 3-хъ лѣтъ поземельный надѣлъ безотлагательно поступаетъ въ выкупъ тамъ, гдѣ онъ еще не состоялся. Причемъ оцѣнка выдѣленныхъ крестьянамъ угодій производится по правиламъ, принятымъ для оцѣнки усадебной осѣдлости и изложеннымъ въ X главѣ этого проекта положенія.

Ст. 4. Хотя поземельный надѣлъ, подлежащій во всякомъ случаѣ выкупу, при самомъ введеніи новаго положенія поступаетъ въ собственность крестьянскаго общества, но до окончательнаго совершенія выкупа такая собственность только номинальная и за крестьянами оставляется на дѣль не болѣе, какъ право пользованія за опредѣленную ренту.

ОТДѢЛЪ ВТОРОЙ.

Надѣляемая угодья и ихъ количество.

Ст. 5. Въ надѣлъ крестьянамъ поступаютъ всѣ угодья, какими они по мѣстнымъ удобствамъ и

обычаямъ доселѣ пользовались, за исключеніемъ лѣсовъ и лѣсныхъ покосовъ, которые остаются неограниченной собственностью помѣщика.

Ст. 6. Количество поземельныхъ угодій, отводимыхъ крестьянамъ, опредѣляется размѣромъ настоящаго ихъ собственнаго и постояннаго пользованія этими угодьями, если оно окажется не болѣе $4\frac{1}{2}$ десятинъ на каждую состоящую въ селеніи ревизскую душу мужескаго пола, съ соблюденіемъ двухъ слѣдующихъ условій:

1) Чтобы въ издѣльныхъ имѣніяхъ въ предѣлахъ этой цифры оставалось во владѣніи крестьянъ не менѣе половины воздѣльваемой земли.

Примѣчаніе. Современное дѣйствительное пользованіе пахатной и сѣнокосной землей опредѣляется въ отдѣльныхъ селеніяхъ по количеству посѣва и накашиваемаго сѣна.

2) Что помѣщикъ во всякомъ случаѣ имѣетъ право оставить въ полномъ своемъ распоряженіи третью часть всей удобной земли при имѣніи, не считая лѣсовъ и лѣсныхъ покосовъ.

Ст. 7. При уменьшеніи современнаго надѣла до $4\frac{1}{2}$ десятинъ на душу и при увеличеніи его въ издѣльныхъ имѣніяхъ до половины воздѣльваемой земли сохраняется соразмѣрность угодій, нынѣ въ немъ существующая.

ОТДѢЛЪ ТРЕТІЙ.

Отводъ поземельнаго надѣла и способы размежеванія.

Ст. 8. Земли, поступающія въ надѣлъ крестьянамъ, соединяются, по возможности, въ одну окружную межу преимущественно въ мѣстахъ ихъ прежняго владѣнія, наблюдая при этомъ, чтобы пахатная земля прикасалась къ ихъ усадьбамъ съ какой-нибудь стороны селенія.

Примѣчаніе. Если земли, отведенныя крестьянамъ, раздѣлены землями помѣщика, или другихъ

владѣльцевъ, то для прогона своего скота крестьяне обязываются устраивать обгороженные дороги и мосты чрезъ земли, имъ не принадлежащія, съ обязанностію исправнаго ихъ содержанія и съ отвѣтственностію за всѣ убытки, которые были бы причинены всѣмъ окружнымъ хозяйственнымъ и другимъ землямъ и заведеніямъ. Земли подъ такими дорогами, принадлежащія помѣщику, поступаютъ въ надѣлъ и выкупъ крестьянамъ сверхъ положеннаго количества.

Ст. 9. Раздѣлъ земли между помѣщиками и крестьянами при селеніи производится отъ селенія клиномъ, такъ-чтобы и крестьянамъ и помѣщику досталась земля средняго, высшаго и нисшаго качества.

Ст. 10. Если за выдѣломъ помѣщику третьей части земли при селеніи современный крестьянскій надѣлъ, не превышающій $4\frac{1}{2}$ десятинъ на душу и опредѣляемый согласно примѣчанію къ ст. 6-й этой главы, уменьшится, то крестьяне могутъ получить въ дополненіе къ современному надѣлу изъ пустошей.

Ст. 11. Въ малоземельныхъ имѣніяхъ, гдѣ вмѣстѣ съ пустошами количество земли не превышаетъ $4\frac{1}{2}$ десят. на душу и все это количество находилось во владѣніи крестьянъ, раздѣлъ земли между помѣщикомъ и крестьянами въ пропорціи двухъ третей крестьянамъ и трети помѣщику производится соразмѣрно при селеніи и въ пустошахъ.

Ст. 12. Если въ оброчномъ имѣніи, гдѣ нѣтъ ни усадьбы, ни хозяйства помѣщика, количество земли не превышаетъ $4\frac{1}{2}$ десят. на душу и все это количество земли было въ дѣйствительномъ владѣніи крестьянъ, а между-тѣмъ у помѣщика есть удобныя для земледѣлія пустоши въ количествѣ, не меньшемъ третьей части всей удобной земли при имѣніи, то вся земля при селеніи поступаетъ въ надѣлъ крестьянамъ.

Ст. 13. Отводъ земель крестьянамъ, промѣнъ и размежеваніе ихъ съ землями помѣщика производится

по добровольному соглашенію между помѣщикомъ и крестьянами, къ чему должностныя лица, производящія повѣрку акта, должны употребить всѣ зависящія отъ нихъ мѣры. Если же добровольнаго соглашенія не послѣдуетъ, то раздѣлъ земли производится по указанію исполнительной комиссіи (составъ которой опредѣленъ въ X главѣ этого проекта положенія).

Ст. 14. Пока размежеваніе не можетъ быть произведено по недостатку землемѣровъ, или по другимъ причинамъ, поземельный крестьянскій надѣлъ остается на прежнихъ мѣстахъ, только съ уменьшеніемъ до $4\frac{1}{2}$ десят. на душу, или увеличеніемъ въ издѣльныхъ имѣніяхъ до половины воздѣлываемой земли и съ выдѣломъ третьей части помѣщику, гдѣ слѣдуетъ по принятымъ правиламъ.

Ст. 15. Лѣса съ правомъ охоты за птицей и звѣрьми, воды съ рыбными ловлями, прииски минеральныхъ богатствъ, пристани, особыя оброчныя статьи и промысловыя заведенія самого помѣщика, если они окажутся посреди поземельнаго крестьянскаго надѣла, остаются неприкосновенной собственностью помѣщика, а крестьянамъ предоставляется на нихъ преимущественное право купли и найма, по правиламъ, изложеннымъ въ 5 ст. IV гл. этого проекта положенія.

Ст. 16. Границы земли, выкупленной крестьянами въ собственность, должны быть неприкосновенными. Пока земля находится только въ пользованіи крестьянъ, всякія перемѣны для обоюдныхъ хозяйственныхъ цѣлей могутъ быть дѣлаемы не иначе, какъ по взаимному соглашенію помѣщика съ крестьянами. Въ особенныхъ же случаяхъ, гдѣ помѣщику представляется необходимость воспользоваться частию отведенной крестьянамъ земли, какъ напр. для проведенія канавы, для устройства мельницъ, завода, для котораго въ другой мѣстности его владѣнія не существуетъ благоприятныхъ условій и т. д., перемѣны, если обоюдное соглашеніе не состоится, могутъ быть произведены съ разрѣшенія установленныхъ мѣстныхъ властей.

Ст. 17. Земли, находящіяся въ спорѣ, могутъ поступать въ надѣлъ, если они до сихъ поръ были въ пользованіи крестьянъ, на слѣдующихъ условіяхъ:

1) До совершенія выкупа новый владѣлецъ, выигрывая тяжбу, становится къ крестьянамъ въ такіяже отношенія, въ какихъ былъ первый по положенію, утвержденному Правительствомъ.

2) По совершеніи выкупа новый владѣлецъ, выигрывая тяжбу, получаетъ капитальную цѣнность земли, при чемъ выкупной капиталъ до окончанія тяжбы долженъ поступать въ кредитное установленіе.

ОТДѢЛЪ ЧЕТВЕРТЫЙ.

Поземельныя права крестьянскаго общества и его членовъ.

Ст. 18. Крестьянскій поземельный надѣлъ поступаетъ во владѣніе сельскаго общества, которое само распредѣляетъ его между своими членами.

Ст. 19. Всѣ лица, приписанныя къ вотчинѣ по 10-й ревизіи, имѣютъ право на участіе во владѣніи землею, хотя-бы они до сихъ поръ не жили въ селеніи и не были обзаведены хозяйствомъ.

Ст. 20. Члены сельскаго общества, приписавшіеся къ обществу изъ другихъ селеній, могутъ получить участіе во владѣніи землею, но не иначе, какъ съ согласія общества и съ непремѣннымъ условіемъ внести въ мірской капиталъ сумму, равную стоимости получаемого ими земельного участка.

Ст. 21. Во время совершенія выкупной операціи постороннія лица, желающія приписаться къ обществу, могутъ, по соглашенію съ нимъ, получить право на участіе во владѣніи землею въ томъ же количествѣ, какъ и прочіе члены того общества, принятіемъ участія въ непосредственномъ выкупѣ ея у помѣщика, или во взносѣ ежегодныхъ выкупныхъ процентовъ въ кредитное учрежденіе.

Ст. 22. По совершеніи выкупа усадебъ и зе-

мельныхъ угодій каждый членъ сельскаго общества, участвовавшій въ выкупѣ, или внесшій въ мірскаго капиталъ сумму, равную стоимости полученнаго имъ земельного участка, при выходѣ изъ общества имѣетъ право обратно получить изъ мірскаго капитала сумму, равную половинѣ стоимости оставляемаго имъ земельного участка. Другая половина остается въ пользу общества.

Ст. 23. Въ разнопомѣстныхъ селеніяхъ всѣ вотчины, получивъ каждая свой поземельный надѣлъ, соединяютъ по возможности эти надѣлы вмѣстѣ съ отмежеваніемъ ихъ къ однимъ мѣстамъ и раздѣляютъ поровну между всѣми членами сельскаго общества, имѣющими право на участіе во владѣніи землею, при чемъ все общество, владѣющее землею, отправляетъ повинности каждому владѣльцу соразмѣрно съ полученнымъ отъ него поземельнымъ надѣломъ.

Ст. 24. Земли, поступившія во владѣніе сельскихъ обществъ, не могутъ быть отчуждаемы въ частную собственность ни членамъ тогоже общества, ни постороннимъ лицамъ въ теченіе 50-ти лѣтъ, по прошествіи которыхъ разрѣшеніе отчуждать землю изъ общиннаго владѣнія въ частную собственность принадлежитъ Верховной власти.

Ст. 25. За отмежеваніемъ крестьянскаго надѣла при увеличеніи народонаселенія помѣщикъ не обязанъ прирѣзывать никакихъ добавочныхъ надѣловъ сельскому обществу изъ своихъ земель.

Ст. 26. По взносу выкупной суммы за землю сельское общество вступаетъ въ отношеніи къ ней въ полное право собственности.

Ст. 27. До совершенія выкупа крестьяне имѣютъ слѣдующія права на землю:

- 1) право земледѣльческой обработки ея;
- 2) право собирать съ нея всѣ растительныя произведенія;
- 3) право добывать песокъ, глину и простой камень для домашняго употребленія;

4) право возводить жилыя и хозяйственныя строения съ согласія общества;

5) право съ согласія общества устраивать заводы, фабрики и другія заведенія, не зависящія отъ условій самой мѣстности и отъ естественныхъ матеріаловъ, добываемыхъ изъ этой самой земли;

Примѣчаніе. Право устраивать фабрики, заводы и другія заведенія, которыя зависятъ отъ условій самой мѣстности, какъ напр. мельницы, и въ которыхъ разрабатываются матеріалы, добываемые изъ этой самой земли, какъ напр. кирпичные, гончарные заводы, известковыя печи, добываніе соли, руды, минеральныхъ водъ и т. д., можетъ быть уступлено крестьянамъ не иначе, какъ съ согласія общества и помѣщика.

6) преимущественное право купли и найма всѣхъ оброчныхъ статей, промышленныхъ и хозяйственныхъ заведеній, остающихся въ полной собственности помѣщика среди крестьянскаго надѣла, или по границамъ его, съ обратнымъ для помѣщика преимущественнымъ правомъ, по совершеніи выкупа, найма и купли всѣхъ крестьянамъ принадлежащихъ оброчныхъ статей, промышленныхъ и хозяйственныхъ заведеній, пограничныхъ съ остающеюся въ его неограниченной собственности землею, до выкупа же и внутри крестьянскаго надѣла и по всѣмъ границамъ его.

Ст. 28. Если крестьяне живутъ въ одномъ имѣніи, а числятся по ревизіи въ другомъ тогоже владѣльца, то переселеніе ихъ безъ добровольнаго согласенія не допускается.

Ст. 29. Крестьяне, живущіе во дворѣ и необзаведенные хозяйствомъ, могутъ отказаться отъ участія во владѣннй землею, при чемъ предоставляется на ихъ волю: остаться на положеніи дворовыхъ людей, или приписаться къ крестьянскому обществу, не принимая земли.

Ст. 30. Крестьянамъ, жившимъ во дворѣ и желающимъ получить землю, помѣщикъ долженъ

только предоставить право возвратиться въ крестьянское общество и отвести мѣсто подъ усадьбу, но обзаводить ихъ хозяйственными потребностями онъ не обязанъ.

Ст. 31. Если въ разнопомѣстномъ селеніи крестьяне пользуются угодьями одного владѣльца, а принадлежатъ другому, то при новомъ положеніи они получаютъ поземельный надѣлъ отъ того владѣльца, за которымъ числятся по ревизіи.

ОТДѢЛЪ ПЯТЫЙ.

Обязанности крестьянъ и помѣщика въ-отношеніи къ землѣ.

Ст. 32. Разгородка полей помѣщичьихъ отъ крестьянскихъ, если помѣщикъ, или крестьяне того пожелаютъ, дѣлается пополамъ на счетъ помѣщика и крестьянъ, исключая случая, приведеннаго въ примѣчаніи къ 8-й ст. этой главы.

Ст. 33. Исправленіе дорогъ, постройка и починка мостовъ и другія общественныя обязанности въ-отношеніи къ землѣ распредѣляются между всѣми жителями волости по распоряженію волостнаго собранія, а до учрежденія волостнаго собранія остаются въ прежнемъ порядкѣ.

Ст. 34. До совершенія выкупа всѣ настоящіе и будущіе поземельные сборы долженъ нести помѣщикъ, какъ лицо, получающее съ своей земли полную ренту.

Ст. 35. По полученіи помѣщикомъ части выкупной суммы, поземельные сборы дѣлятся между нимъ и крестьянами пропорціонально внесенной суммѣ и остающемуся долгу.

Ст. 36. По полученіи помѣщикомъ всей выкупной суммы всѣ поземельные сборы переходятъ къ крестьянскому обществу, какъ собственнику земли.

Ст. 37. Всѣ спорныя дѣла, возникающія по границамъ земли, поступившей въ надѣлъ крестьянамъ, и о правѣ собственности на нее рѣшаются на основаніи существующихъ законовъ.

ГЛАВА VI.

ПОВИННОСТИ КРЕСТЬЯНЪ.

ОТДѢЛЕНІЕ I.

Казенныя повинности.

Ст. 1. Всѣ казенныя повинности, какъ денежныя, такъ и натуральныя, за исключеніемъ рекрутской и квартирной, падаютъ или на лицо, или на землю, смотря по тому, въ какой административной единицѣ производится раскладка; но отбываются всѣ таковыя повинности исключительно владѣльцами, или пользующимися, по количеству находящейся въ ихъ владѣніи, или пользованіи земли.

Примѣчаніе. Казенная подушная подать лежитъ на податномъ лицѣ.

Ст. 2. Денежныя казенныя повинности въ губерніи раскладываются по уѣздамъ по количеству жителей мужескаго пола.

Ст. 3. Въ уѣздѣ казенныя повинности денежныя, вмѣстѣ съ натуральными, причитающимся по смѣтамъ на уѣздъ, раскладываются по волостямъ, по количеству въ нихъ жителей мужескаго пола.

Ст. 4. Въ предѣлахъ волости всѣ казенныя повинности раскладываются между владѣльцами и сельскими обществами по количеству находящейся въ ихъ владѣніи, или пользованіи земли.

Ст. 5. Въ сельскомъ обществѣ раскладка казенныхъ повинностей принадлежитъ мірскому сходу, который раскладываетъ ихъ по количеству душъ въ обществѣ, соображаясь съ размѣромъ надѣла тамъ, гдѣ онъ неоднобразенъ въ одномъ и томъ же обществѣ.

Ст. 6. Рекрутская повинность отбывается членами обществъ по рекрутскому уставу для свободныхъ податныхъ сословіи Имперіи.

Ст. 7. Квартирная повинность падаетъ какъ на строенія членовъ сельскаго общества, такъ равно и на строенія личныхъ владѣльцевъ, не принадлежащихъ къ потомственному дворянству.

Ст. 8. По ходатайству крестьянъ о замѣнѣ

натуральной казенной повинности денежною, Волостной Предводитель предлагаетъ волостному собранію перевести натуральную повинность на деньги и затѣмъ взносъ всѣхъ повинностей, причитающихся на общество, производится деньгами.

Ст. 9. Сборъ денежныхъ казенныхъ повинностей производится въ каждомъ сельскомъ обществѣ старостой, или его помощникомъ.

Ст. 10. Сборъ податей и повинностей начинается заблаговременно, примѣрно дней за 10 до срока.

Ст. 11. Сборщики принимаютъ отъ крестьянъ деньги не иначе, какъ полными взносами, слѣдующими съ души, или съ другой опредѣляемой на мірскомъ сходѣ податной единицы.

Ст. 12. Сборщикъ получаетъ отъ Волостнаго Предводителя контръ-марки, которыя и выдаетъ вносящимъ подати и повинности, — по одной за каждую очищенную взносомъ податную единицу.

Ст. 13. Назначеніе сроковъ для взноса податей и повинностей въ уѣздахъ предоставляется добровольному соглашенію помѣщиковъ съ крестьянами при составленіи обязательнаго акта, въ которомъ они должны быть обозначены.

Ст. 14. Въ-послѣдствіи означенные въ обязательномъ актѣ сроки могутъ быть измѣняемы, но не иначе, какъ съ согласія крестьянъ и съ утвержденія волостнаго собранія.

Ст. 15. По минованіи назначеннаго для взноса податей и повинностей срока, недоимщикамъ дается мѣсячный льготный срокъ со штрафомъ по одной копѣйкѣ еженедѣльно съ cadaго рубля, не внесеннаго къ первому сроку.

Ст. 16. По истеченіи льготнаго срока Волостной Предводитель приступаетъ немедленно къ описи и продажѣ движимаго имущества недоимщиковъ на сумму недоимки; если выручка съ продажи движимаго имущества крестьянина не покрываетъ недоимки, то приступается къ описи и продажѣ скота.

Ст. 17. Если сумма, вырученная продажею движимаго имущества недоимщика, окажется недо-

статочвою для покрытія всей недоимки, то недостающее количество вносится сельскими обществами по расчету душъ, или другихъ принятыхъ мірскимъ сходомъ податныхъ единицъ.

Ст. 18. Сельскому обществу предоставляются слѣдующія права относительно недоимщиковъ:

1) право брать въ опеку неисправныхъ плательщиковъ, впрочемъ не иначе, какъ съ разрѣшенія Волостнаго Предводителя;

2) право, уплативъ долю взысканія, оставшуюся на недоимщикѣ сверхъ выручки за проданное имущество его, обращать недоимщика въ работы на условіяхъ, опредѣляемыхъ въ каждомъ частномъ случаѣ особымъ мірскимъ сходомъ;

3) право, не дожидаясь описи имущества недоимщика, уплатить недоимку и за тѣмъ обратить его въ работы на тѣхъже условіяхъ.

Ст. 19. Въ случаѣ общихъ недоимокъ и неисправности всего общества, въ слѣдствіе земскихъ несчастій—пожара, градобитія, скотскаго падежа—обезпеченіемъ служатъ мірскіе капиталы, при чемъ недоимки разсрочиваются по ходатайству крестьянъ и съ утвержденія Волостнаго Предводителя.

Ст. 20. За исключеніемъ вышеупомянутыхъ случаевъ земской невзгоды, дальнѣйшее обезпеченіе исправнаго отправленія казенныхъ повинностей предоставляется на благоусмотрѣніе Правительства.

Ст. 21. Съ упраздненіемъ крѣпостнаго права всякая отвѣтственность въ исправномъ отправленіи казенныхъ повинностей крестьянами съ помѣщиковъ слагаетя.

Примѣчаніе. Само-собою разумѣется, что всѣ постоянные и временные дворянскіе сборы, какъ-то: на пансіонъ, на институтъ, на пожертвованія, дѣлаемые дворянскимъ сословіемъ и т. д., падаютъ исключительно на дворянъ-помѣщиковъ и раскладываются по количеству владѣемой ими земли.

ОТДѢЛЕНІЕ II.

Повинности къ помѣщику.

Ст. 22 Обязательная работа и всѣ натуральныя

повинности крестьянъ въ пользу помѣщика по совершеніи обязательнаго акта прекращаются навсегда и замѣняются денежнымъ оброкомъ, или рентой.

Ст. 23. Рента не должна превышать средней цифры оброка, существующаго нынѣ въ уѣздѣ.

Ст. 24. Рента состоитъ изъ слѣдующихъ частей:

1) Собственно ренты за пользованіе землей до тѣхъ поръ, пока земля не поступитъ въ выкупъ, или изъ 5% съ выкупной суммы за надѣлъ, когда земля поступитъ въ выкупъ.

2) Изъ 5% съ оцѣночной суммы за усадебную осѣдность крестьянъ, при чемъ 6-й процентъ стоимости надѣла и усадьбы идетъ на погашеніе долга и къ рентѣ не причисляется.

Ст. 25. Оброки крестьянъ собираются вмѣстѣ съ казенными повинностями по тѣмъже правиламъ и въ тѣже сроки (см. отд. 1. этой главы) и вносятся вмѣстѣ съ ними въ Уѣздное Казначейство.

Ст. 26. Сроки для взноса оброка могутъ измѣняться на тѣхъже основаніяхъ, какъ и сроки уплаты казенныхъ повинностей (см. ст. 14 этой главы).

Ст. 27. Какъ оброчная рента за пользованіе землей, такъ и процентная рента съ погашеніемъ долга и отдачею земли въ собственность за выкупъ обезпечиваются наравнѣ съ казенными повинностями и подлежатъ тѣмъже взысканіямъ (см. ст. 15—19 этой главы).

Примѣчаніе. Оброчная рента назначается за вычетомъ изъ нея поземельныхъ сборовъ, которые лежатъ на помѣщикѣ, какъ на собственникѣ земли: безъ этого вычета поземельные сборы съ земли, находящейся въ пользованіи крестьянъ и еще не поступившей въ выкупъ, вноситъ самъ помѣщикъ согласно 34, 35 и 36 ст. V главы этого проекта положенія.

ГЛАВА VII.

Устройство дворовыхъ людей.

Ст. 1. Со дня обнародованія сего положенія

всѣ дворовые люди, какого-бы наименованія они ни были, освобождаются отъ крѣпостной зависимости и приобрѣтаютъ наравнѣ съ крестьянами всѣ права, свободнымъ податнымъ сословіемъ Имперіи присвоенныя.

Примѣчаніе. Ст. 4-я 1 главы этого положенія относительно правъ личныхъ и по имуществу, приобрѣтаемыхъ крестьянами, распространяется въ равной степени и на дворовыхъ людей.

Ст. 2. Дворовые люди до истеченія 12-ти-лѣтняго срока со дня введенія сего положенія имѣютъ право приписываться въ городскія и сельскія общества только своей губерніи, пользуясь однакоже при томъ свободой добровольнаго перехода, по собственному ихъ усмотрѣнію, отъ одного хозяина къ другому.

Примѣчаніе. По истеченіи этого срока дворовые люди приобрѣтаютъ право свободного выхода и въ другія губерніи Имперіи.

Ст. 3. Дворовый, желая оставить своего прежняго владѣльца, обязанъ: 1) предупредить его о такомъ намѣреніи за три мѣсяца до ухода; 2) получить отъ помѣщика письменное удостовѣреніе въ исправной сдачѣ какъ занимаемой имъ до того должности, такъ равно и всякаго рода помѣщичьяго имущества, въ распоряженіи двороваго бывшаго, и 3) взять на свое содержаніе со дня ухода отъ помѣщика своихъ дѣтей и престарѣлыхъ родителей.

Ст. 4. Если дворовый, оставляя своего прежняго владѣльца, желаетъ въ тоже время и отчислиться отъ общества, къ которому былъ приписанъ по 10-й ревизіи, то, представивъ означенное въ предыдущей статьѣ удостовѣреніе на разсмотрѣніе и утвержденіе Волостнаго Предводителя, онъ получаетъ въ замѣнъ онаго печатное увольнительное свидѣтельство и тѣмъ самымъ право и обязанность приписаться въ-теченіе шести мѣсяцевъ къ какому-либо городскому, или сельскому обществу.

Ст. 5. Если въ-продолженіе шести мѣсяцевъ со дня полученія увольнительнаго свидѣтельства

дворовый не приписался ни къ какому обществу, то онъ подвергается общимъ законоположеніямъ о бродяжествѣ, въ сводѣ законовъ т. XV (изд. 1857 года) въ улож. о наказ. изложеннымъ.

Ст. 6. Совокупно съ печатнымъ увольнительнымъ свидѣтельствомъ отшедшій отъ прежняго своего помѣщика дворовый человѣкъ получаетъ особую шнуровую тетрадку за подписью и печатью Волостнаго Предводителя для внесенія въ оную служебной аттестаціи со стороны домохозяевъ, при которыхъ дворовый человѣкъ будетъ находиться въ услуженіи.

Ст. 7. Дворовые люди приписываются къ городскимъ обществамъ бесплатно и освобождаются въ теченіе перваго трех-лѣтія отъ всѣхъ городскихъ и общественныхъ сборовъ.

Ст. 8. Тѣ изъ дворовыхъ людей, которые при освобожденіи отъ крѣпостной зависимости останутся по добровольному обоюдному согласію въ услуженіи у прежнихъ своихъ владѣльцевъ, освобождаются отъ всѣхъ государственныхъ денежныхъ и натуральныхъ повинностей (въ томъ числѣ и отъ рекрутской). Съ оставленіемъ же ими прежнихъ помѣщиковъ означенныя льготы прекращаются.

Примѣчаніе. Права эти распространяются лишь на 12-ти-лѣтній срокъ со дня обнародованія настоящаго положенія.

Ст. 9. Неспособные къ работѣ дворовые люди, не имѣющіе семействъ и лишенные возможности содержать себя по старости, увѣчью и другимъ причинамъ, буде помѣщикъ не изъявитъ желанія оставить ихъ при себѣ, призрѣваются въ волостныхъ богадѣльняхъ на счетъ помѣщика по установленной однажды платѣ. Призрѣніе дворовыхъ людей вообще и обученіе ремесламъ малолѣтнихъ сиротъ изъ дворовыхъ возлагается на обязанность Волостнаго Предводителя.

Ст. 10. Дворовые люди, приписавшіеся къ сельскимъ обществамъ, приобрѣтаютъ тѣмъ самымъ:

1) Право на получение усадебной земли и, буде пожелаютъ, полевыхъ земельныхъ угодій въ количествѣ, опредѣленномъ въ V главѣ этого проекта положенія, съ обязанностію какъ въ первомъ, такъ и во второмъ случаѣ платежа въ мірскую оброчную сумму слѣдующаго по количеству полученной земли оброка.

2) Право причисленія къ сельскому обществу безъ раздробленія своихъ отдѣльныхъ семействъ.

Примѣчаніе. Помѣщикъ сохраняетъ за собою право распредѣлять отдѣльныя семейства своихъ дворовыхъ, желающихъ обратиться въ крестьяне, въ состоящихъ въ его владѣніи селеніяхъ, пропорціоально количеству земли и душъ съ обязанностію надѣленія ихъ такимъже количествомъ земли, какимъ пользуются крестьяне.

3) Всѣ права, принадлежащія прочимъ членамъ тогоже сельскаго общества, въ главѣ VIII сего положенія исчисленныя.

Ст. 11. Дворовые люди, получившіе въ надѣлъ усадебную и полевую землю, не имѣютъ права требовать ни отъ кого вспомошествованія на обзаведеніе ихъ строеніемъ и другими хозяйственными принадлежностями.

Ст. 12. Дворовые люди, съ давняго времени проживающіе внѣ губерніи по паспортамъ и не желающіе принять въ надѣлъ землю, обязаны въ теченіе шести мѣсяцевъ со дня обнародованія сего положенія приписаться къ городскимъ обществамъ той губерніи, гдѣ проживаютъ, или же возвратиться на родину для причисленія себя на основаніи правилъ, въ сей главѣ изложенныхъ, къ городскимъ, или сельскимъ обществамъ своей губерніи.

Примѣчаніе. Срокъ приписки къ городскимъ и сельскимъ обществамъ губерніи для дворовыхъ, проживающихъ въ Сибири, на Кавказѣ, Царствѣ Польскомъ, Финляндіи и за границею, назначается годовой.

Ст. 13. Въ вознагражденіе за убытки, поне-

сенные помѣщикомъ въ—слѣдствіе освобожденія имъ отъ крѣпостной зависимости дворовой прислуги, Правительство выплачиваетъ помѣщику по 60 р. сер. за каждую ревизскую душу мужескаго пола дворовыхъ людей одновременно съ обнаруженіемъ сего положенія, и затѣмъ всякая дальнѣйшая отвѣтственность помѣщика относительно дворовыхъ людей навсегда съ него слагается, кромѣ случая, въ 9 ст. этой главы означеннаго.

Примѣчаніе 1. Увеличеніе выкупной суммы за дворовыхъ людей для мелкопомѣстныхъ владѣльцевъ предоставляется попечительному воззрѣнію Правительства.

Примѣчаніе 2. Льготы, означенныя въ 7 ст. этой главы для дворовыхъ, приписавшихся къ городскимъ обществамъ, не распространяются на ежегодные ихъ взносы въ Уѣздное Казначейство процентовъ, причитающихся для погашенія выкупной за нихъ и семейства ихъ суммы.

ГЛАВА VIII.

Образованіе сельскихъ и волостныхъ обществъ.

ОТДѢЛЪ ПЕРВЫЙ

СЕЛЬСКОЕ ОБЩЕСТВО.

А. Составъ сельскаго общества.

Ст. 1. Всѣ жители каждаго отдѣльнаго селенія составляютъ сельское общество.

Ст. 2. Жители сельскаго общества раздѣляются на два класса: 1) на занимающихся земледѣліемъ и участвующихъ во владѣніи общественными полевыми угодьями и 2) на занимающихся одними промыслами и участвующихъ во владѣніи только усадебною землею.

Ст. 3. Право на владѣніе общественными полевыми угодьями имѣютъ: 1) всѣ освобожденные изъ крѣпостной зависимости крестьяне, участво-

вашіе въ обязательномъ выкупѣ земли, и все ихъ потомство, 2) члены, поступившіе въ общество въ теченіе выкупной операціи и принявшіе участіе въ выкупѣ съ согласія общества, 3) всѣ владѣльцы усадебъ, если они внесутъ съ согласія общества въ мірской капиталъ сумму, равную цѣнности получаемого ими земельного участка.

Ст. 4. Члены общества, не участвующіе во владѣніи полевыми угодьями, несутъ всѣ государственныя и общественныя повинности, кромѣ поземельныхъ сборовъ съ полевыхъ угодій.

Ст. 5. Владѣльцы усадебъ въ разныхъ селеніяхъ остаются приписанными къ какому-нибудь одному сельскому обществу и въ немъ несутъ государственныя повинности, общественныя же отпращиваютъ вездѣ, гдѣ владѣютъ усадьбами.

Ст. 6. Владѣльцы усадебъ пользуются всѣми учрежденіями сельскихъ обществъ вездѣ, гдѣ они владѣютъ усадьбами.

Б. *Учрежденія сельскихъ обществъ.*

Ст. 7. Въ каждомъ сельскомъ обществѣ принимаются мѣры: 1) къ обезпеченію быта и повинностей общества образованіемъ мірскаго капитала, 2) къ обезпеченію продовольствія общества содержаніемъ хлѣбныхъ запасныхъ магазиновъ, 3) къ обезпеченію и развитію хозяйства и промышленности общества приобрѣтеніемъ общественными средствами разныхъ машинъ и орудій и учрежденіемъ общественныхъ, промышленныхъ и хозяйственныхъ заведеній, 4) къ сохраненію народнаго здравія, 5) къ призрѣнію престарѣлыхъ, увѣчныхъ, вдовъ и сиротъ; 6) къ распространенію грамотности и полезныхъ свѣдѣній.

1. *Мірской капиталъ.*

Ст. 8. Общественныя капиталы образуются: 1) ежегодными взносами всѣхъ членовъ общества; 2) взносами новыхъ членовъ общества за право владѣнія полевыми угодьями сообразно 3 ст. этой

главы; 3) штрафными деньгами за разные проступки; 4) продажей лишняго хлѣба изъ запаснаго магазина; 5) продажей произведеній отъ общественной запашки, или другихъ общественныхъ работъ, предпринимаемыхъ съ этою цѣлю; 6) посредствомъ частныхъ пожертвованій деньгами, или произведеніями; 7) продажей выморочныхъ имуществъ членовъ общества; 8) усиленными взносами, или складчинами хлѣбомъ и другими произведеніями при особенно хорошихъ урожаяхъ, или другихъ благоприятныхъ для общества обстоятельствахъ.

Ст. 9. Мірской капиталъ есть вмѣстѣ и кредитное установленіе сельскаго общества.

Ст. 10. Каждый членъ сельскаго общества имѣетъ право на ссуду изъ мірскаго капитала подъ закладъ движимаго, или недвижимаго имущества, или съ согласія общества за порукою лицъ болѣе состоятельныхъ и съ платежомъ необременительныхъ процентовъ.

Ст. 11. Общество можетъ на мірской капиталъ предпринимать разные обороты, или работы, при которыхъ капиталъ возвращается въ непродолжительные сроки, какъ напр. на поставку хлѣба и другихъ произведеній въ казну, или подрядчикамъ, на выдѣлку извести и. т. д.

Ст. 12. На обороты, предпринимаемые всѣмъ обществомъ, или съ согласія общества нѣсколькими изъ его членовъ можетъ употребляться не болѣе одной трети мірскаго капитала, другія двѣ трети должны оставаться для ссудъ отдѣльнымъ членамъ общества.

Ст. 13. При полученіи ссудъ изъ мірскаго капитала бѣднѣйшіе члены общества имѣютъ преимущество предъ богатѣйшими.

Ст. 14. Мірской капиталъ не тратится: общество можетъ только пускать его въ оборотъ до тѣхъ поръ, пока онъ не достигнетъ объема, который будетъ признанъ достаточнымъ для обезпеченія быта сельскаго общества.

Ст. 15. Проценты съ мірскаго капитала также не тратятся, а поступаютъ въ самый капиталъ до тѣхъ поръ, пока онъ не достигнетъ объема, означеннаго въ предъидущей статьѣ.

Ст. 16. Какъ скоро мірской капиталъ достигнетъ до того объема, въ которомъ онъ будетъ признанъ достаточнымъ для обезпеченія быта сельскаго общества, то проценты его и излишекъ самого капитала могутъ быть употребляемы по приговору мірскаго схода: 1) на уплату государственныхъ и общественныхъ повинностей; 2) на разныя общественныя и промышленныя заведенія, какъ напр. на устройство общихъ хозяйственныхъ строеній, на пріобрѣтеніе машинъ, на устройство прудовъ, колодезей, осушеніе болотъ, расчищеніе луговъ и т. д.; 3) на безпроцентныя и въ крайнихъ случаяхъ безвозвратныя ссуды нуждающимся членамъ общества.

Ст. 17. Объемъ мірскаго капитала, признаваемого достаточнымъ для обезпеченія быта сельскаго общества, опредѣляется приговоромъ сельскаго мірскаго схода и волостнаго собранія и утверждается Волостнымъ Предводителемъ.

Примѣчаніе 1. Опредѣленіе волостнаго собранія нужно при этомъ потому, что изъ процентовъ сельскихъ мірскихъ капиталовъ образуются, какъ видно изъ 76 ст. этой главы, волостныя общественныя капиталы, а утвержденіе Волостнаго Предводителя потому, что онъ, какъ лицо, пекущееся о благосостояніи всѣхъ жителей волости и не имѣющее права на участіе въ пользованіи мірскими капиталами сельскихъ обществъ, можетъ лучше обсудить дѣйствительную потребность въ обезпеченіи общества, не утѣкаясь временными нуждами и не предпочитая ихъ постояннымъ.

Примѣчаніе 2. Опредѣленіе и объемъ ежегодныхъ взносовъ и всѣ подробности образованія, обращенія и употребленія мірскихъ капиталовъ опредѣляются на сельскомъ мірскомъ сходѣ и утверждаются Волостнымъ Предводителемъ.

Ст. 18. Сельскіе мірскіе капиталы хранятся въ Уѣздномъ Казначействѣ, откуда сельскія общества и отдѣльные члены ихъ получаютъ ссуды при письменномъ одобреніи ихъ требованій Волостнымъ Предводителемъ.

Ст. 19. Надзоръ за правильностію образованія, обращенія и употребленія мірскихъ сельскихъ капиталовъ возлагается на Волостнаго Предводителя, который утверждаетъ всѣ приговоры объ этомъ мірскаго схода.

Ст. 20. Залоги изъ движимаго имущества, представляемые въ обезпеченіе ссудъ, хранятся въ какомъ-либо общественномъ, или частномъ строеніи селенія и находятся на отвѣтственности старосты.

Ст. 21. Выдача ссудъ безъ залоговъ также можетъ быть производима по приговору общества съ поручительствомъ лицъ состоятельныхъ.

Ст. 22. Желаящій получить ссуду подъ залогъ, или безъ залога и получившій на то согласіе общества, предъявляетъ Волостному Предводителю полученную имъ отъ старосты печатную контрмарку съ письменнымъ обозначеніемъ количества ссуды и предмета, поступающаго въ залогъ, или согласія общества на выдачу ссуды безъ залога.

2. Хлѣбный запасной магазинъ.

Ст. 23. Хлѣбный запасной магазинъ содержитъ въ себѣ по четверти ржи и по четверти овса на каждую ревизскую душу мужескаго пола.

Ст. 24. Хлѣбный запасной магазинъ наполняется ежегоднымъ сборомъ со всѣхъ членовъ общества, или съ общественной запашки по мірскому о томъ приговору.

Ст. 25. Ссуды изъ запаснаго магазина выдаются по мірскому приговору и съ утвержденія Волостнаго Предводителя и возвращаются съ присыпкою четверика на каждую четверть.

Ст. 26. При выдачѣ ссудъ изъ запаснаго магазина бѣднѣйшіе члены общества имѣютъ преимущество предъ богатѣйшими.

Ст. 27. Неисправное возвращеніе одной ссуды лишаетъ права на полученіе другой.

Ст. 28. Запасной магазинъ находится въ вѣдѣніи старосты и ежегодно ревизуется Волостнымъ Предводителемъ; сельское общество содержитъ при немъ очередной караулъ.

Ст. 29. Излишекъ запасовъ хлѣбнаго магазина продается, а деньги обращаются въ мірской капиталъ.

Ст. 30. Запасы хлѣбнаго магазина ежегодно обмѣниваются на свѣжіе поровну всѣми членами общества, или по раскладкѣ, опредѣляемой на мірскомъ сходѣ.

3. Мѣры къ развитію хозяйства и промышленности.

Ст. 31. Устройство общественныхъ хозяйственныхъ и промышленныхъ заведеній, приобрѣтеніе машинъ и орудій дѣлается по приговору мірскаго схода, при чемъ на обязанности Волостнаго Предводителя лежитъ рекомендовать обществу полезныя для нихъ заведенія.

4. Мѣры къ сохраненію народнаго здравія.

Ст. 32. Въ каждомъ селеніи находится повивальная бабка, назначаемая по испытанію Волостнаго Лѣкаря.

Ст. 33. По назначенію Волостнаго Лѣкаря у старосты хранятся необходимыя на первый случай медицинскія пособія.

5. Мѣры общественнаго призрѣнія.

Ст. 34. Престарѣлые, увѣчные, вдовы и сироты призрѣваются желающими домохозяевами за вознагражденіе отъ общества, опредѣляемое приговоромъ мірскаго схода, при чемъ на обязанности Волостнаго Предводителя лежитъ соглашать предложенія общества и требованія желающихъ принять на себя такое призрѣніе.

Ст. 35. Если соглашенія не послѣдуетъ, или желающихъ не окажется, то престарѣлые, увѣчные,

вдовы и сироты призрѣваются въ волостныхъ богадѣльняхъ.

6. Мѣры къ распространенію грамотности и полезныхъ свѣдѣній.

Ст. 36. На одного изъ грамотныхъ крестьянъ за вознагражденіе, опредѣляемое приговоромъ мірскаго схода, возлагается обязанность всѣхъ мальчиковъ и дѣвочекъ, начиная въ десяти-лѣтняго возраста, учить чтенію и письму.

Ст. 37. Если въ селеніи грамотныхъ крестьянъ не окажется, то грамотный человѣкъ нанимается со стороны, при чемъ жилище и продовольствіе свое онъ имѣетъ поочередно у всѣхъ домохозяевъ, или какъ состоится на то взаимное соглашеніе между нимъ и мірскимъ сходомъ.

Ст. 38. Мальчики и дѣвочки поочередно собираются въ домѣ того хозяина, у котораго живетъ учитель, въ такомъ количествѣ, въ какомъ можно помѣститься въ домѣ.

Ст. 39. Если общество найдетъ возможнымъ, то устраиваетъ особенный домъ для училища, въ которомъ помѣщается и учитель, получая условленное вознагражденіе и продовольствіе отъ общества.

Примѣчаніе. Въ-послѣдствіи, при распространеніи грамотности, матери, конечно, сами будутъ обучать дѣтей своихъ.

Ст. 40. Для распространенія полезныхъ свѣдѣній общество по рекомендаціи Волостнаго Предводителя, или по собственному выбору и желанію, пріобрѣтаетъ доступныя книги для народнаго чтенія.

Примѣчаніе. Книги сельскаго общества хранятся въ домѣ старосты, или въ деревенской часовнѣ, а въ селахъ въ церкви.

Ст. 41. Зимой мальчики и дѣвочки для ученія поочередно собираются ежедневно, лѣтомъ же въ свободное время отъ работъ и домашнихъ обязанностей, но непременно одинъ разъ въ недѣлю.

Примѣчаніе. Всѣ дальнѣйшія подробности въ

учрежденіяхъ сельскихъ обществъ, равно и измѣненія въ правилахъ, предложенныхъ на первый разъ въ этомъ проектѣ положенія, опредѣляются приговоромъ мірскаго схода по желанію общества, или по предложенію Волостнаго Предводителя и съ его утвержденія.

В. Управленіе сельскихъ обществъ.

Ст. 42. Управленіе сельскаго общества составляютъ мірской сходъ, староста—одинъ, или съ помощникомъ, смотря по величинѣ селенія, и трое, или пятеро добросовѣстныхъ.

1. Мірской сходъ.

Ст. 43. Сельскій мірской сходъ созывается старостою по его усмотрѣнію, или по требованію кого-либо изъ членовъ.

Ст. 44. Право голоса на мірскомъ сходѣ имѣютъ всѣ тягловые члены общества.

Примѣчаніе. Право голоса затыгольныхъ стариковъ и нетягловыхъ молодыхъ крестьянъ опредѣляется существующимъ въ селеніи обычаемъ.

Ст. 45. Въ очередныхъ и хозяйственныхъ дѣлахъ, не требующихъ спѣшнаго рѣшенія, мірской сходъ признается состоятельнымъ, когда число присутствующихъ въ немъ лицъ будетъ не менѣе двухъ третей числа тягловыхъ членовъ общества.

Ст. 46. Въ спѣшныхъ дѣлахъ, не терпящихъ отлагательства, мірской сходъ составляется изъ наличныхъ членовъ, имѣющихъ право голоса.

Ст. 47. Мірской сходъ собирается подъ начальствомъ старосты, который наблюдаетъ въ немъ порядокъ, предлагаетъ вопросы на обсужденіе и собираетъ голоса.

Ст. 48. Дѣла на мірскомъ сходѣ рѣшаются большинствомъ голосовъ; если голоса раздѣлятся поровну, то голосъ старосты даетъ перевѣсъ.

Ст. 49. Вѣдѣнію сельскаго мірскаго схода подлежатъ:

1) Раздѣлъ общественныхъ земель между чле-

нами общества, имѣющими право на участіе во владѣніи ими.

2) Раскладка казенныхъ денежныхъ и натуральныхъ повинностей (кромѣ рекрутской), общественныхъ повинностей и сборовъ, оброковъ за пользование землею и платежей, слѣдующихъ за выкупъ земли въ общественную собственность.

3) Определеніе ссудъ изъ мірскаго капитала и хлѣбнаго магазина и назначеніе сроковъ для ихъ возвращенія.

4) Приобрѣтеніе въ общественную собственность разныхъ машинъ и орудій и учрежденіе общественныхъ, хозяйственныхъ и промышленныхъ заведеній.

5) Определеніе мѣръ къ призрѣнію престарѣлыхъ, увѣчныхъ, вдовъ и сиротъ.

6) Назначеніе сельскаго учителя, назначеніе ему вознагражденія и принятіе всѣхъ мѣръ, относящихся къ обученію дѣтей грамотѣ.

7) Приобрѣтеніе книгъ для чтенія и для обученія дѣтей.

8) Всѣ хозяйственныя распоряженія по сельскому обществу, какъ-то: о раздѣленіи полей, о сохраненіи ихъ, о водопояхъ, о соблюденіи чистоты и порядка въ селеніи, о принятіи мѣръ къ безопасности отъ пожаровъ, падежей скота и т. п.

9) Учрежденіе опеки надъ безумными, сумасшедшими, расточителями и недоимщиками съ утвержденія Волостнаго Предводителя, выборъ опекуновъ и надзоръ за ихъ дѣйствіями.

10) Дарованіе членамъ общества права на участіе во владѣніи полевыми угодами, на основаніи правилъ, изложенныхъ въ V гл. этого проекта положенія.

11) Увольненіе изъ общества отдѣльныхъ членовъ его.

12) Предложеніе судебнымъ властямъ о лишеніи кого-либо изъ членовъ общества права на

участіе въ мірскомъ сходѣ, или на выборъ въ добросовѣстные.

13) Предложеніе судебнымъ властямъ объ удаленіи изъ общества предоставленіемъ въ распоряженіе Правительства, или неочередной отдачею въ рекруты члена общества, не могущаго быть въ немъ терпимымъ.

14) Выборъ старосты и его помощника.

15) Повѣрка дѣйствій старосты и его помощника.

16) Повѣрка денежныхъ отчетовъ, представляемыхъ старостою отъ Волостнаго Предводителя.

17) Выборъ добросовѣстныхъ.

18) Выборъ уполномоченныхъ на принесеніе жалобы надлежащимъ судебнымъ властямъ на незаконныя дѣйствія какъ должностныхъ, такъ и частныхъ лицъ.

19) Выборъ уполномоченныхъ въ волостное собраніе.

Ст. 50. Мірской сходъ можетъ призывать членовъ сельскаго общества для необходимыхъ объясненій, но не имѣетъ права никого судить и наказывать.

2. Староста и его помощникъ.

Ст. 51. Староста избирается сельскимъ обществомъ на три года и ранѣе срока можетъ быть смѣненъ не иначе, какъ по приговору суда.

Ст. 52. Помощникъ старосты избирается сельскимъ обществомъ по представленію старосты и можетъ быть смѣненъ по егоже представленію, или по желанію самого общества и ранѣе срока.

Ст. 53. Староста и его помощникъ лично за себя на все время службы освобождаются отъ всякихъ денежныхъ и натуральныхъ повинностей, кромѣ оброковъ за пользованіе землею и выкупныхъ платежей за усадьбы и полевыя угодья.

Ст. 54. Жалованье старостѣ и его помощнику

назначается по опредѣленію мірскаго схода и утверждается Волостнымъ Предводителемъ.

Примѣчаніе. На первый разъ примѣрно полагается слѣдующее вознагражденіе старостѣ и его помощнику. Староста въ селеніяхъ отъ 50 душъ освобождается отъ казенныхъ повинностей; въ селеніяхъ до 75 душъ освобождается отъ казенныхъ и общественныхъ повинностей; въ селеніяхъ отъ 75 до 100 душъ получаетъ сверхъ того по 5 коп. съ души, въ селеніяхъ свыше 100 душъ **получаетъ** кромѣ освобожденія отъ казенныхъ и общественныхъ повинностей по 10 к. съ души. Помощникъ старосты получаетъ половину.

Ст. 55. Вѣдѣнію сельскаго старосты и его помощника подлежатъ:

- 1) Исполненіе всѣхъ мірскихъ приговоровъ.
- 2) Сборъ казенныхъ, общественныхъ и оброчныхъ суммъ и доставка ихъ, куда слѣдуетъ.
- 3) Веденіе очередей по натуральнымъ повинностямъ и распоряженія по исполненію ихъ.
- 4) Соблюденіе порядка и чистоты въ селеніи и вообще надзоръ за исполненіемъ сельскаго полицейскаго устава.
- 5) Управленіе всѣми общественными сельскими заведеніями.
- 6) Наблюденіе за своевременнымъ возвращеніемъ ссудъ изъ мірскаго капитала и хлѣбнаго магазина.
- 7) Подача ревизскихъ сказокъ по своему селенію и храненіе съ нихъ списка.
- 8) Полученіе отъ Волостнаго Предводителя съ его подписью и печатью паспортныхъ бланковъ и выдача крестьянамъ, уплатившимъ всѣ повинности, паспортовъ.
- 9) Нарядъ тягловыхъ членовъ на общественныя работы.
- 10) Собираніе мірскихъ сходовъ и надзоръ за соблюденіемъ на нихъ порядка.

11) Предложеніе мірскому сходу на разсмотрѣніе всѣхъ дѣлъ, касающихся до нуждъ и пользы сельскаго общества.

12) Немедленное увѣдомленіе Волостнаго Предводителя о всѣхъ безпорядкахъ, чрезвычайныхъ происшествіяхъ и преступленіяхъ, совершившихся въ селеніи.

13) Немедленное представленіе Волостному Предводителю всѣхъ бѣглыхъ и безпаспортныхъ, появившихся въ предѣлахъ сельскаго общества.

14) Немедленное исполненіе приговоровъ добросовѣстныхъ и другихъ судебныхъ властей.

Ст. 56. Сельскій староста не имѣетъ никакой судебной власти.

Ст. 57. При сборѣ денежныхъ суммъ староста выдаетъ платящимъ контръ-марки, получаемыя имъ отъ Волостнаго Предводителя.

Ст. 58. Староста принимаетъ отъ платящихъ деньги не иначе, какъ полными взносами, слѣдующими къ каждому сроку съ души, тягла, или другихъ податныхъ единицъ.

Ст. 59. Помощникъ старосты исполняетъ только его порученія и занимаетъ его мѣсто въ случаѣ его отсутствія, или болѣзни.

Ст. 60. Староста, его помощникъ и самъ мірской сходъ подлежатъ суду за всѣ свои незаконныя дѣйствія.

Ст. 61. Каждый членъ сельскаго общества имѣетъ право приносить жалобу судебной власти на незаконныя дѣйствія какъ должностныхъ, такъ и частныхъ лицъ.

Ст. 62. Сельскій полицейскій уставъ для государственныхъ крестьянъ, изложенный въ XII т. Св. Зак. изд. 1857 г. въ сводѣ уставовъ о благоустройствѣ въ казенныхъ селеніяхъ въ раздѣлѣ второмъ въ ст. отъ 208—318 примѣняется во всей силѣ къ сельскимъ обществамъ срочно-обязанныхъ крестьянъ.

Ст. 63. Надзоръ за соблюденіемъ сельскаго полицейскаго устава принадлежитъ мірскому сходу и старостѣ.

Ст. 64. О всякомъ нарушеніи сельскаго полицейскаго устава староста доноситъ немедленно Волостному Предводителю, по распоряженію котораго производится слѣдствіе и виновные предаются судебнымъ властямъ; приговоры судебныхъ властей приводятся въ исполненіе немедленно по распоряженію Волостнаго Предводителя.

3. Добросовѣстные.

Ст. 65. Сельское общество выбираетъ изъ лицъ, заслужившихъ общее довѣріе, троихъ, или пяти-рыхъ добросовѣстныхъ для судебныхъ разбирательствъ по мелочнымъ спорамъ членовъ общества между собою.

Примѣчаніе. Судебныя разбирательства добросовѣстныхъ рѣшаются большинствомъ голосовъ.

Ст. 66. О каждомъ новомъ выборѣ старосты, его помощника и добросовѣстныхъ мірской сходы обязанъ доводить немедленно до свѣдѣнія Волостнаго Предводителя посредствомъ двухъ уполномоченныхъ.

Ст. 67. Разбору добросовѣстныхъ подлежатъ:

1) Споры членовъ общества о взаимныхъ обидахъ и оскорбленіяхъ.

2) Споры о несоблюденіи взаимныхъ обязанностей по хозяйству и порядку, опредѣляемому сельскимъ полицейскимъ уставомъ.

3) Споры, происходящіе отъ изустныхъ договоровъ по покупкѣ, продажѣ, найму и тому подобнымъ сдѣлкамъ.

4) Споры, имѣющіе предметомъ движимое, или недвижимое имущество, на которое право собственности тяжущіеся не основываютъ на крѣпостныхъ актахъ и другихъ письменныхъ документахъ, совершенныхъ, или засвидѣтельствованныхъ въ при-

сутственныхъ мѣстахъ, или же явленныхъ у нота-
ріусовъ и маклеровъ.

5) Жалобы членовъ общества на захватъ при-
надлежащихъ имъ поземельныхъ участковъ членами
тогоже общества.

Ст. 68. Недовольные рѣшеніемъ добросовѣст-
ныхъ обращаются къ мировому судѣ.

ОТДѢЛЪ ВТОРОЙ.

ВОЛОСТНОЕ ОБЩЕСТВО.

А. Составъ волостнаго общества.

Ст. 69. Нѣсколко сельскихъ обществъ и лич-
ныхъ поземельныхъ собственниковъ, въ числѣ отъ
5-ти до 6-ти тысячъ ревизскихъ душъ мужескаго
пола, составляютъ волостное общество.

Ст. 70. Волостное общество называется по
имени центрального селенія.

Ст. 71. Центральнымъ селеніемъ назначается
попреимуществу одно изъ приходскихъ селъ.

Примѣчаніе. Составленіе первоначальныхъ пред-
положеній о раздѣленіи жителей уѣзда на волост-
ныя общества поручается комиссіи, состоящей
изъ Уѣзднаго Предводителя дворянства, особаго чи-
новника, командированнаго на этотъ предметъ На-
чальникомъ губерніи, и членовъ исполнительной
комиссіи. По образованіи же волостныхъ обществъ
ихъ собранія могутъ представлять уѣздному началь-
ству о необходимыхъ перемѣнахъ въ сдѣланномъ
раздѣленіи, объ увеличеніи, или уменьшеніи волостей.
Назначеніе для каждаго волостнаго общества цен-
трального селенія, въ которомъ должны происхо-
дить волостныя собранія, представляется тойже
комиссіи, а въ-послѣдствіи усмотрѣнію самого во-
лостнаго собранія.

Б. Учрежденія волостнаго общества.

Ст. 72. Учрежденія волостнаго общества суть:
1) волостной общественный капиталъ; 2) взаимное

застрахованіе полей, скота, строеній; 3) больница, при которой состоятъ лѣкарь и двое фельдшеровъ и ветеринарь съ помощникомъ; 4) волостная богадѣльня; 5) училища; 6) волостная библіотека.

1. Волостной общественный капиталъ.

Ст. 73. Волостной общественный капиталъ состоитъ изъ двухъ частей: 1) изъ капитала частныхъ землевладѣльцевъ и 2) общаго волостнаго капитала.

Ст. 74. Капиталъ частныхъ землевладѣльцевъ образуется ежегодными взносами всѣхъ личныхъ земельныхъ собственниковъ и употребляется на ссуды имъ подъ опредѣляемые проценты.

Ст. 75. Назначеніе ежегодныхъ взносовъ личными поземельными собственниками, также процентовъ и сроковъ для выдачи ссудъ дѣлается въ особомъ собраніи всѣхъ личныхъ земельныхъ собственниковъ, или ихъ уполномоченныхъ.

Ст. 76. Общій волостной капиталъ образуется отчисленіемъ 10% отъ сельскихъ мірскихъ капиталовъ и отъ капитала частныхъ землевладѣльцевъ.

Ст. 77. Ссуды изъ общаго волостнаго капитала производятся по приговору волостнаго собранія.

Ст. 78. Капиталъ частныхъ землевладѣльцевъ и общій волостной капиталъ не тратятся: частные землевладѣльцы и все волостное общество могутъ только пускать ихъ въ оборотъ до тѣхъ поръ, пока они не достигнутъ объема, въ которомъ будутъ признаны достаточными для обезпеченія быта частныхъ землевладѣльцевъ и всего волостнаго общества.

Ст. 79. Проценты съ капитала частныхъ землевладѣльцевъ и съ общаго волостнаго капитала также не тратятся, а поступаютъ въ самые капиталы до тѣхъ поръ, пока они не достигнутъ объема, означеннаго въ предъидущей статьѣ.

Ст. 80. Какъ скоро капиталъ частныхъ землевладѣльцевъ достигнетъ до того объема, въ которомъ онъ будетъ признанъ достаточнымъ для обезпеченія быта частныхъ землевладѣльцевъ, то про-

центы его и излишекъ самаго капита а могутъ быть употребляемы по приговору особаго собранія частныхъ землевладѣльцевъ, или ихъ уполномоченныхъ: 1) на уплату поземельныхъ сборовъ и всякихъ общественныхъ повинностей; 2) на разныя общественныя, промышленныя и хозяйственныя заведенія, какъ напр. на пріобрѣтеніе переносныхъ хозяйственныхъ машинъ и орудій, на устройство дренажа, осушеніе болотъ въ большихъ размѣрахъ и т. д.; 3) на безпроцентныя и въ крайнихъ случаяхъ безвозвратныя ссуды нуждающимся частнымъ землевладѣльцамъ.

Ст. 81. Какъ скоро общій волостной капиталъ достигнетъ до того объема, въ которомъ онъ будетъ признанъ достаточнымъ для обезпеченія быта всего волостнаго общества, то проценты его и излишекъ самаго капитала могутъ быть употребляемы по приговору волостнаго собранія: 1) на уплату страховыхъ процентовъ по взаимному застрахованію полей, скота, строеній; 2) на содержаніе больницъ и служащихъ при ней лицъ, волостныхъ богадѣлень и училищъ; 3) на пріобрѣтеніе книгъ для волостной библіотеки; 4) на разныя общественныя, промышленныя и хозяйственныя заведенія, признанныя полезными волостнымъ собраніемъ; 5) на безпроцентныя и въ крайнихъ случаяхъ безвозвратныя ссуды нуждающимся жителямъ волости.

Ст. 82. Объемъ капитала частныхъ землевладѣльцевъ, признаваемаго достаточнымъ для обезпеченія ихъ быта, опредѣляется приговоромъ особаго собранія частныхъ землевладѣльцевъ и общаго волостнаго собранія.

Примѣчаніе. Опредѣленіе общаго волостнаго собранія при этомъ нужно на томъ же основаніи, какъ и въ отношеніи къ сельскимъ мірскимъ капиталамъ. (См. 17 ст. этой главы).

Ст. 83. Объемъ общаго волостнаго капитала, признаваемаго достаточнымъ для обезпеченія быта волостнаго общества, опредѣляется приговоромъ во-

лостнаго собранія и утверждается уѣзднымъ начальствомъ.

Примѣчаніе. Утвержденіе уѣзднаго начальства нужно при этомъ потому, что изъ процентовъ волостныхъ общественныхъ капиталовъ образуются уѣздные общественные капиталы.

Ст. 84. Капиталы частныхъ землевладѣльцевъ и общіе волостные капиталы хранятся въ Уѣздномъ Казначействѣ, откуда жители волостей получаютъ ссуды по установленнымъ правиламъ при письменномъ одобреніи ихъ требованій Волостнымъ Предводителемъ.

Ст. 85. Надзоръ за правильностію образованія, обращенія и употребленія капитала частныхъ землевладѣльцевъ и общаго волостнаго капитала возлагается на Волостнаго Предводителя.

2. *Взаимное застрахованіе полей, скота и строеній.*

Ст. 86. Со дня введенія въ исполненіе новаго положенія по всеѣмъ уѣздамъ и волостямъ губерніи учреждается всеобщее взаимное застрахованіе полей, скота и строеній.

Ст. 87. Взносы страховыхъ премій опредѣляются помощью, достаточною при случившихся несчастіяхъ.

Ст. 88. При пожарахъ, градобитіяхъ и скотскихъ падежахъ пособіе полагается во 100 р. сер. на каждый дворъ.

Ст. 89. Страховой преміи взимается по одному проценту, слѣдовательно по три руб. сер. съ каждаго двора.

Примѣчаніе. Если положить по 4 души на дворъ, то платежъ страховой преміи будетъ составлять 75 коп. сер. съ души.

Ст. 90. Частные землевладѣльцы платятъ по 1-му проценту съ оцѣночной суммы ихъ строеній, полей и скота и получаютъ соразмѣрно большее пособіе, т. е. на каждый рубль ежегодной страховой преміи 100 руб., съ тѣмъ однакожь, чтобы оцѣночная сумма застраховываемыхъ предметовъ не превышала дѣйствительной ихъ стоимости.

Ст. 91. Право оцѣнивать строения, поля и скоть по ихъ дѣйствительной стоимости съ соразмѣрнымъ взносомъ страховыхъ процентовъ и получениемъ пособій предоставляется и всѣмъ членамъ сельскихъ обществъ.

Ст. 92. Годовой остатокъ отъ страховыхъ взносов поступаетъ въ общественный капиталъ волости, уѣзда, или губерніи, смотря по тому, по волостямъ, уѣздамъ, или губерніи будетъ установлено взаимное застрахованіе.

3. Волостная больница.

Ст. 93. Въ центральномъ селеніи волости учреждается больница на столько кроватей, на сколько волостное собраніе признаетъ нужнымъ по объему волости.

Ст. 94. При больницѣ состоятъ лѣкарь и двое фельдшеровъ.

Ст. 95. Лѣкарь обязанъ ежедневно посѣщать больницу и заниматься лѣченіемъ больныхъ, возлагая исполненіе своихъ предписаній на дежурнаго фельдшера.

Ст. 96. Лѣкарь испытываетъ повивальныхъ бабокъ и слѣдитъ за дѣйствіями ихъ въ селеніяхъ; сверхъ того онъ обязанъ по крайней мѣрѣ разъ въ мѣсяць объѣхать всѣ селенія волости и указать сельскимъ обществамъ необходимыя сподручныя средства, которыя должно имѣть во всякое время.

Ст. 97. При первомъ появленіи эпидемической болѣзни, или скотскаго падежа лѣкарь обязанъ немедленно ѣхать на то мѣсто, гдѣ обнаружилась эпидемія, или падежъ и распорядиться принятиемъ надлежащихъ мѣръ для ихъ устраненія.

Ст. 98. Лѣкарь обязанъ являться по первому зову ко всякому жителю волости и во всякое селеніе, довольствуясь платою за каждое посѣщеніе отъ 50 к. до 1 р. сер.

Ст. 99. Лѣкарь обязанъ наблюдать за своевременностію оспопрививанія въ волости, посылая для этого своихъ фельдшеровъ.

Ст. 100. Лѣкаръ обязанъ всѣмъ приходящимъ къ нему подавать совѣтъ, а бѣднымъ отпускать и лѣкарство изъ волостной больницы безвозмездно.

Ст. 101. Издержки на содержаніе больницы и служащихъ при ней лицъ опредѣляются волостнымъ собраніемъ.

Ст. 102. При каждой волости долженъ быть ветеринаръ съ помощникомъ.

4. Волостная богадѣльня.

Ст. 103. Престарѣлые, увѣчные, вдовы и сироты, на содержаніе которыхъ не найдется охотниковъ въ сельскихъ обществахъ, призрѣваются въ волостной богадѣльнѣ на счетъ сельскихъ обществъ, къ которымъ они принадлежатъ.

Ст. 104. Престарѣлые, увѣчные, вдовы и сироты изъ несостоятельныхъ семействъ частныхъ землевладѣльцевъ призрѣваются въ волостной богадѣльнѣ на счетъ личныхъ поземельныхъ собственниковъ волости.

Ст. 105. Престарѣлые, увѣчные, вдовы и сироты изъ несостоятельныхъ семействъ, приписанныхъ къ волости и не владѣющихъ никакою недвижимою собственностію, призрѣваются въ волостной богадѣльнѣ на счетъ всего волостнаго общества.

Примѣчаніе 1. Издержки на содержаніе призрѣваемыхъ опредѣляются волостнымъ собраніемъ.

Примѣчаніе 2. На первый разъ примѣрно назначается слѣдующая смета на содержаніе больницы и богадѣльни:

Жалованье лѣкарю	400 р.
Жалованье двумъ фельдшерамъ	200 р.
На жалованье и содержаніе работника	65 р.
На жалованье и содержаніе работницы	35 р.
Медицинскія пособія	300 р.
Ремонтъ строеній	200 р.
Содержаніе призрѣваемыхъ	100 р.

Отопление, освѣщеніе и другія из-
держки 100 р.

Итого 1400 р.

Сидѣлки и кухарки назначаются по возможности изъ призрѣваемыхъ въ богадѣльнѣ.

Ст. 106. Волостное собраніе при первомъ открытіи своемъ собираетъ со всѣхъ жителей волости подписку на добровольныя пожертвованія деньгами, строительными матеріалами и работою для постройки дома для больницы и богадѣльни и за тѣмъ, составивъ смѣту на всю постройку, недостающую сумму раскладываетъ по недвижимому имуществу и оборотнымъ капиталамъ на всѣхъ жителей волости.

Ст. 107. Издержки на ремонтъ больницы и богадѣльни и на содержаніе прислуги опредѣляются ежегодно волостнымъ собраніемъ.

Ст. 108. Прислуга при богадѣльнѣ и при больницѣ по возможности назначается изъ самихъ призрѣваемыхъ.

5. Училища.

Ст. 109. На каждыя 500 душъ въ селеніяхъ волости учреждается училище.

Ст. 110. Для постройки училищныхъ домовъ волостное собраніе прибѣгаетъ къ тѣмъже средствамъ, какія изложены въ 106 ст. этой главы для постройки больницы и богадѣльни.

Ст. 111. Училища устроиваются преимуществу въ большихъ селахъ.

Ст. 112. Къ каждому училищу опредѣляется одинъ учитель, окончившій курсъ по крайней мѣрѣ въ одномъ изъ среднихъ учебныхъ заведеній.

Ст. 113. Предметы ученія: краткія понятія о вѣрѣ и священной исторіи, о трехъ царствахъ природы съ примѣненіемъ къ сельскому хозяйству, о метеорологіи, объ анатоміи и физиологіи съ правилами гигиены, о географіи и исторіи русской, о гражданскихъ правахъ сельскихъ обывателей; упражненія въ русскомъ языкѣ съ необходимыми

грамматическими правилами; первыя четыре правила ариѣметики, умѣнье считать на счетахъ.

Ст. 114. Ученіе должно быть по преимуществу наглядное и практическое и состоять въ изустныхъ разсказахъ учителя, въ разсматриваніи картъ, глобуса, въ объясненіи видимыхъ явленій природы, въ опытахъ надъ разведеніемъ различныхъ растеній въ огородѣ и т. д., въ разсказахъ и письменномъ изложеніи тѣхъже предметовъ учащимися.

Ст. 115. Для поступленія въ училище требуется умѣнье читать и писать.

Ст. 116. Курсъ ученія продолжается отъ 3-хъ до 4-хъ лѣтъ.

Ст. 117. Зимой ученіе продолжается каждый день.

Ст. 118. Всѣ мальчики училищнаго округа дѣлятся на двѣ, или на три части, смотря по удобству помѣщенія въ училищѣ, и поочередно собираются на три, или на два дня въ училищное селеніе.

Ст. 119. Столъ и ночлегъ учащіяся имѣютъ по очереди у всѣхъ домохозяевъ селенія и продовольствуются на свой счетъ.

Ст. 120. Издержки на жалованье учителю, на содержаніе училища и на приобрѣтеніе учебныхъ пособій опредѣляются волостнымъ собраніемъ.

Примѣчаніе: На первый разъ примѣрно назначается слѣдующая смѣта:

Жалованье учителю	300 р.
Ремонтъ строенія и учебныя пособія	50 р.
<hr/>	
Итого	350 р.

6. Волостная бібліотека.

Ст. 121. Волостная бібліотека помѣщается въ одной изъ церквей, находящихся въ волости, и состоитъ въ завѣдываніи священника.

Ст. 122. Каждый житель волости имѣетъ право брать книги для чтенія съ роспискою въ особую для того заведенную книгъ.

Ст. 123. Каталогъ библіотеки составляютъ церковнослужители подъ наблюдениемъ священника.

Ст. 124. Въ волостную библіотеку приобрѣтаются библія, церковныя книги книги для народнаго чтенія, хозяйственныя книги и вообще полезныя изданія, сочиненія лучшихъ писателей, лучшіе современные журналы и т. д., смотря по суммѣ, назначенной для библіотеки.

Ст. 125. Ежегодная сумма на приобрѣтеніе книгъ въ библіотеку назначается волостнымъ собраніемъ и пополняется добровольной подпиской.

В. Управление волостнымъ обществомъ.

1. Распорядительныя власти.

Ст. 126. Волостное общество управляется въ хозяйственномъ отношеніи волостнымъ собраніемъ и Волостнымъ Предводителемъ.

Ст. 127. Волостное собраніе составляютъ:

1) Всѣ потомственные дворяне, имѣющіе въ предѣлахъ волости какую-бы то ни было недвижимую собственность.

Примѣчаніе. Потомственные дворяне и дворянки, имѣющіе въ предѣлахъ волости какую-бы то ни было недвижимую собственность, могутъ уполномочивать на присутствіе въ волостномъ собраніи или потомственныхъ дворянъ, не принадлежащихъ къ этой волости, или членовъ тогоже волостнаго общества, не имѣющихъ голоса въ волостномъ собраніи.

2) Всѣ лица, не принадлежащія къ потомственному дворянству и имѣющія въ предѣлахъ волости не менѣе 50 дес. земли на правѣ личнаго и потомственнаго владѣнія.

3) Уполномоченные, избранные принадлежащими къ волости сельскими обществами, владѣющими землею на общинномъ правѣ, и лицами, имѣющими менѣе 50 десятинъ на правѣ личнаго и потомственнаго владѣнія.

Ст. 128. Избраніе уполномоченныхъ отъ сельскихъ обществъ и отдѣльныхъ мелкихъ владѣльцевъ, не принадлежащихъ къ потомственному дворянству, происходитъ по слѣдующимъ правиламъ:

1) Каждое сельское общество, въ коемъ считается не менѣе 50 ревизскихъ душъ мужскаго пола, избираетъ на своемъ сельскомъ мѣрскомъ сходѣ одного уполномоченнаго.

2) Сельское общество, заключающее въ себѣ 200 и болѣе ревизскихъ душъ мужскаго пола, избираетъ по одному уполномоченному на каждые 100 душъ.

Примѣчаніе. Неполныя сотни въ расчетъ не принимаются.

3) Сельскія общества, заключающія въ себѣ менѣе 50 ревизскихъ душъ мужскаго пола, и лица, не принадлежащія къ потомственному дворянству, имѣющія менѣе 50 десятинъ въ личномъ и потомственномъ владѣніи, причисляются для выбора уполномоченныхъ по желанію ихъ къ одному изъ ближайшихъ къ ихъ владѣнію селеній и участвуютъ при выборѣ уполномоченныхъ въ мѣрскомъ сходѣ этого селенія на общихъ правилахъ, подобно тому, какъ бы они были членами этого селенія.

4) Выборъ производится тайною баллотировкою.

Ст. 129. Волостное собраніе сзывается Волостнымъ Предводителемъ въ случаѣ надобности и не менѣе одного раза въ годъ. Время постоянныхъ годовичныхъ собраній должно быть назначено на первомъ волостномъ собраніи.

Ст. 130. Волостное собраніе присутствуетъ въ центральномъ селеніи волостнаго общества и считается состоятельнымъ, когда въ немъ присутствуетъ не менѣе двухъ третей уполномоченныхъ отъ сельскихъ обществъ.

Ст. 131. Волостное собраніе сзывается въ первый разъ двумя членами уѣздной комиссіи, учреж-

дающей волостныя общества.

Ст. 132. Въ день, назначенный для открытія волостнаго собранія, члены Коммисіи и впослѣдствіи Волостной Предводитель приводятъ всѣхъ лицъ, составляющихъ собраніе, къ присягѣ, по формѣ, которая будетъ установлена; а потомъ собраніе открывается избраніемъ Предсѣдателя изъ участвующихъ въ собраніи потомственныхъ дворянъ, а въ случаѣ, если ихъ нѣтъ, то изъ лицъ другихъ сословій.

Примѣчаніе. Волостной Предводитель не можетъ быть Предсѣдателемъ собранія.

Ст. 133. Вѣдѣнію волостнаго собранія подлежатъ слѣдующія дѣла:

1) Избраніе Волостнаго Предводителя и кандидата къ нему.

Примѣчаніе. О каждомъ новомъ выборѣ волостное собраніе обязано немедленно доводить до свѣдѣнія уѣзнаго Начальства.

2) Раскладка всѣхъ казенныхъ повинностей (кромѣ рекрутской) и волостныхъ общественныхъ сборовъ (какъ-то: на жалованье Волостнаго Предводителя и содержаніе его канцеляріи, на содержаніе всѣхъ волостныхъ общественныхъ заведеній, на отправленіе натуральныхъ повинностей посредствомъ найма и т. п.) между сельскими обществами и отдѣльными владѣльцами волости.

3) Раскладка рекрутской повинности между всѣми членами волостнаго общества.

Примѣчаніе. Всѣ денежныя раскладки и повѣрки отчетовъ дѣлаются не иначе, какъ въ обыкновенныхъ годичныхъ собраніяхъ.

4) Определеніе объ исполненіи натуральныхъ повинностей отдачею съ торговъ, или хозяйственнымъ образомъ чрезъ довѣренныхъ лицъ.

5) Назначеніе торговъ на всѣ волостныя общественныя работы.

6) Повѣрка дѣйствій Волостнаго Предводителя и другихъ избранныхъ обществомъ лицъ.

7) Выборъ уполномоченныхъ для принесенія жалобы подлежащей судебной власти на незаконныя дѣйствія какъ должностныхъ, такъ и частныхъ лицъ.

8) Избраніе четверыхъ волостныхъ депутатовъ для ревизіи отчета Волостнаго Предводителя. Депутаты эти избираются на три года и обязаны предъ каждымъ періодическимъ волостнымъ собраніемъ за недѣлю до его открытія разсмотрѣть отчеты Волостнаго Предводителя и о результатѣ повѣрки представить волостному собранію.

Ст. 134. Члены волостнаго собранія при всѣхъ разсужденіяхъ говорятъ по очереди, которую наблюдаетъ Предсѣдатель.

Ст. 135. Волостное собраніе рѣшаетъ всѣ дѣла по большинству голосовъ посредствомъ тайнаго баллотированія.

Ст. 136. Волостное собраніе можетъ призывать всѣхъ членовъ волостнаго общества для необходимыхъ по дѣламъ его объясненій, но не имѣетъ никакого права судить и наказывать кого бы то нибыло.

Ст. 137. По баллотированіи голоса считаются Предсѣдателемъ.

Ст. 138. Волостной Предводитель и кандидатъ его избираются изъ потомственныхъ дворянъ уѣзда, къ которому принадлежитъ волостное общество.

Ст. 139. Волостной Предводитель и кандидатъ его избираются на три года и обязаны имѣть постоянное жительство въ предѣлахъ своей волости.

Ст. 140. Дѣла, возлагаемая на Волостнаго Предводителя, суть:

1) Исполненіе всѣхъ законныхъ постановленій волостнаго собранія.

2) Ходатайство по всѣмъ общественнымъ дѣламъ волости.

3) Надзоръ за своевременнымъ поступленіемъ всѣхъ казенныхъ, оброчныхъ и общественныхъ волостныхъ сборовъ и принятіе указанныхъ въ

этомъ положеніи мѣръ для взысканія ихъ въ случаѣ неуплаты въ установленные сроки.

4) Надзоръ за правильнымъ отправленіемъ всѣхъ натуральныхъ повинностей и надзоръ за всѣми общественными работами, отданными съ торговъ и выдача подрядчикамъ квитанцій.

5) Обнародованіе по волостному обществу всѣхъ указовъ и постановленій Правительства.

6) Всякія объявленія, извѣщенія и вызовы въ предѣлахъ волостнаго общества по требованію уѣзднаго Начальства.

7) Принятіе первоначальныхъ мѣръ для сохраненія въ цѣлости имущества умершихъ въ волостномъ обществѣ, когда нѣтъ въ виду наслѣдниковъ, или попечителей этихъ имуществъ.

8) Утвержденіе приговоровъ мірскихъ сходокъ о взятіи безумныхъ, сумасшедшихъ, расточителей и недоимщиковъ въ опеку; утвержденіе избранныхъ мірскими сходами опекуновъ и надзоръ за ихъ дѣйствіями.

9) Принятіе первоначальныхъ мѣръ предосторожности при появленіи повальныхъ болѣзней и скотскихъ падежей, извѣщеніе уѣзднаго Начальства о появленіи этихъ болѣзней и наблюденіе за точнымъ исполненіемъ предписанныхъ закономъ по сему предмету правилъ и распоряженій уѣзднаго Начальства.

10) Охраненіе безопасности отъ пожаровъ, наводненій и наблюденіе за устройствомъ нужныхъ для этого заведеній и исполненіемъ предписанныхъ закономъ по сему предмету правилъ.

11) Опись и оцѣнка имѣній въ случаяхъ, предписанныхъ закономъ, кромѣ взысканій по обязательствамъ и судебнымъ приговорамъ, относящихся до вѣдомства властей полицейскихъ.

12) Вызовы по предписаніямъ уѣздной распорядительной власти къ публичнымъ торгамъ.

13) Публичная продажа вещей.

14) Составленіе всѣхъ статистическихъ свѣдѣній и въ томъ числѣ вѣдомостей о посѣвахъ, урожаяхъ и торговыхъ цѣнахъ.

15) Отвращеніе и пресѣченіе въ предѣлахъ волости торго безъ установленныхъ свидѣтельствъ.

16) Немедленное донесеніе уѣздной распорядительной власти о всѣхъ открытыхъ возмущеніяхъ и въ случаяхъ явнаго неповиновенія установленнымъ властямъ.

17) Наблюденіе за поимкою бѣглыхъ и безпаспортныхъ, укрывающихся въ волости, и отсылка ихъ къ полицейской власти.

18) Содѣйствіе и надзоръ за порядкомъ въ препровожденіи полковъ и разныхъ воинскихъ командъ и рекрутскихъ партій; отводъ квартиръ для оныхъ, мѣры для снабженія ихъ положенными отъ земства потребностями, выдача квитанцій въ безобидномъ слѣдованіи и квартированіи войскъ.

19) Наблюденіе за высылкою въ срокъ общаго числа рекрутъ, съ волости слѣдующихъ, и побужденіе къ сему на основаніи рекрутскаго устава.

20) Наряды въ чрезвычайныхъ случаяхъ и по особеннымъ предписаніямъ для перевозки воинскихъ тяжестей по уставу о земскихъ повинностяхъ.

21) Составленіе и содержаніе въ исправности вѣдомостей о нижнихъ военныхъ чинахъ, отставныхъ и уволенныхъ въ отпуски и живущихъ въ предѣлахъ волости.

22) Созваніе и открытіе волостныхъ собраній, веденіе очередей волостныхъ присяжныхъ и вызовъ ихъ по очереди для суда по требованію Предсѣдателя суда присяжныхъ.

Ст. 141. Волостной Предводитель не обязанъ жить непременно въ центральномъ селеніи своей волости и можетъ имѣть канцелярію въ своемъ домѣ, но только въ предѣлахъ волости.

Ст. 142. Волостной Предводитель не можетъ оставить своихъ обязанностей, не увѣдомивъ о томъ

кандидата и не передавъ ему своихъ дѣлъ.

Ст. 143. Волостной Предводитель получаетъ ежегодно жалованья 600 руб. сер. и на содержаніе канцеляріи и разсылныхъ 400 руб. сер.

Ст. 144. Кандидатъ Волостнаго Предводителя, исправляя должность его по болѣзни, или отсутствію, получаетъ за все это время слѣдующее ему содержаніе.

Ст. 145. Канцелярія Волостнаго Предводителя состоитъ изъ вольнонаемныхъ служителей.

Ст. 146. Волостной Предводитель обязанъ имѣть въ своей канцеляріи копіи съ ревизскихъ сказокъ своей волости и вести книги:

1) О недоимкахъ казенныхъ, оброчныхъ за пользованіе землею и общественныхъ сборовъ.

Примѣчаніе. Для правильнаго надзора за поступленіемъ всѣхъ денежныхъ сборовъ сельскіе старосты и отдѣльные личные владѣльцы обязываются предьявлять Волостному Предводителю немедленно получаемаыя ими отъ Казначействъ квитанціи въ уплатѣ всѣхъ сборовъ.

2) Объ очередяхъ натуральныхъ повинностей.

Примѣчаніе. Всѣ слатчики рекрутъ обязываются немедленно предьявлять Волостному Предводителю получаемаыя ими рекрутскія квитанціи.

3) О проживающихъ въ волостномъ обществѣ отпускныхъ нижнихъ чинахъ.

4) О проживающихъ въ волости наемныхъ работникахъ и липахъ, не владѣющихъ землею, съ обозначеніемъ ихъ видовъ.

5) О всѣхъ расцорженіяхъ Волостнаго Предводителя съ обозначеніемъ времени ихъ исполненія.

6) О выданныхъ сельскимъ старостамъ контрмаркахъ.

7) Объ очереди присяжныхъ.

8) О выдаваемыхъ подрядчикамъ общественныхъ работъ квитанціяхъ на полученіе денегъ за исполненныя ими работы.

Ст. 147. Волостной Предводитель, имѣя надзоръ за дѣйствіями сельскихъ старостъ и ихъ помощниковъ, не имѣетъ никакого права смѣнять ихъ, а тѣмъ болѣе судить и наказывать, и въ случаѣ, если усмотритъ какія-либо незаконныя ихъ дѣйствія, обязывается представлять ихъ поступки на обсужденіе надлежащей судебной власти.

Ст. 148. При избраніи новаго старосты и его помощника они передаютъ должность новымъ въ присутствіи Волостнаго Предводителя.

Ст. 149. Вновь избранный Волостной Предводитель принимаетъ должность отъ прежняго въ присутствіи четырехъ Волостныхъ Депутатовъ, избранныхъ для повѣрки отчетовъ.

Ст. 150. Волостной Предводитель въ преступленіяхъ по должности подсуденъ окружному суду присяжныхъ.

Ст. 151. Волостной Предводитель, сельскій староста и его помощникъ, а равно волостное собраніе и сельскіе мірскіе сходы обязаны дѣйствовать во всемъ согласно съ правилами сего положенія и общими государственными законами.

Ст. 152. Каждое распорядительное должностное лицо обязано исполнять всѣ законныя требованія другихъ властей и частныхъ лицъ, не выходящія изъ опредѣленнаго круга ихъ обязанностей, и исполнять всѣ приговоры суда безусловно.

Ст. 153. Всѣ распорядительныя должностныя лица отвѣчаютъ сами за всѣ незаконныя свои дѣйствія и не могутъ оправдывать ихъ, ссылаясь на предписанія, или требованія другихъ властей.

II. Полицейскія власти.

Ст. 154. На полицейскія власти вообще возлагается:

- 1) Охраненіе общественнаго спокойствія и благочинія, устраненіе всякаго дѣйствія, противнаго законамъ, и донесеніе о томъ судебной власти.
- 2) Принятіе въ случаѣ нужды мѣръ для огра-

ждения безопасности какого-либо селения, дома, или частного лица.

3) Принятие мѣръ безопасности отъ воровъ и разбойниковъ, задержаніе ихъ на мѣстѣ преступленія и мѣры къ уничтоженію ихъ шаякъ.

4) Открытіе и задержаніе бѣглыхъ и бродягъ.

5) Осмотръ мертвыхъ тѣлъ, находимыхъ на дорогахъ и въ другихъ мѣстахъ; первоначальное дознаніе о причинахъ скоропостижной смерти; немедленное о томъ увѣдомленіе мирового суда и преданіе тѣла землѣ съ согласія мирового суда, или донесеніе объ этомъ власти судебно слѣдственной.

6) Первоначальное призрѣніе подкинутыхъ, или безъ умысла оставленныхъ младенцевъ, а равно и поданіе помощи взрослымъ, впадшимъ нечаянно въ тяжкую болѣзнь внѣ жилищъ своихъ.

7) Прекращеніе всякихъ обидъ, насилія и самоуправства.

8) Взятіе подъ стражу по требованію судебной власти.

9) Возвращеніе по принадлежности отнятаго насильно, въ томъ числѣ и захваченной безъ суда недвижимой собственности впредь до судебного рѣшенія возникшаго о томъ дѣла.

10) Взысканіе по безспорнымъ обязательствамъ и отсылка тѣхъ, по которымъ объявленъ будетъ срокъ, къ судебному разбирательству.

11) Отвращеніе и пресѣченіе корчемства, незаконной порубки лѣсовъ и торга безъ установленныхъ свидѣтельствъ.

12) Наблюденіе за правильностію вѣсовъ и мѣръ, за продажею ядовитыхъ веществъ и другихъ запрещенныхъ товаровъ.

13) Отвращеніе и пресѣченіе всякихъ злоупотребленій къ уменьшенію вѣса и достоинства монеты.

14) Надзоръ за сохраненіемъ порядка во время публичныхъ сборищъ, празднествъ, торговъ, об-

щественныхъ увеселеній, особенно въ трактирахъ и питейныхъ домахъ.

Примѣчаніе. Всѣ сзываемыя распорядительными властями собранія не подлежатъ надзору полиціи.

15) Содѣйствіе распорядительной власти къ пресѣченію пожаровъ въ селеніяхъ, лѣсахъ и поляхъ.

16) Содѣйствіе къ спасенію людей и сбереженію вещей въ случаѣ разбитія рѣчныхъ судовъ.

17) Безусловное исполненіе всѣхъ требованій судебной власти и судебныхъ приговоровъ.

18) Надзоръ за тѣмъ, чтобы соблюдались правила, постановленныя относительно охоты и рыбной ловли.

19) Донесеніе своему начальству о всѣхъ чрезвычайныхъ происшествіяхъ.

Ст. 155. Въ каждой волости полицейская власть сосредоточивается въ *съѣзжей избѣ*, учрежденной въ центральномъ селеніи волости.

Ст. 156. Въ съѣзжей избѣ имѣеть постоянное жительство *земскій приставъ*, который назначается уѣзднымъ полицейскимъ начальствомъ изъ лицъ какого-бы то ни было состоянія, но не опороченныхъ судомъ, извѣстныхъ своимъ хорошимъ поведеніемъ и умѣющихъ читать и писать порусски.

Ст. 157. Въ распоряженіи земскаго пристава состоятъ два его *помощника*, назначаемые уѣзднымъ полицейскимъ начальствомъ на тѣхъже основаніяхъ, но преимущественно изъ отставныхъ, или безсрочно-отпускныхъ военныхъ чиновъ.

Ст. 158. Земскій приставъ получаетъ жалованья 150 руб., квартирныхъ 40 руб., на содержаніе канцеляріи 50 руб. и разъѣздныхъ 100 руб.

Ст. 159. Помощникъ земскаго пристава получаетъ жалованья 120 руб., квартирныхъ 30 руб. и разъѣздныхъ 30 рублей.

Ст. 160. Земскій приставъ и его помощники

суть мѣстные блюстители общественной безопасности, спокойствія и порядка въ своемъ округѣ; а потому главная ихъ обязанность состоитъ въ предупрежденіи и пресѣченіи всякаго нарушенія личныхъ и имущественныхъ правъ всѣхъ жителей.

Ст. 161. Въ случаяхъ, когда окажутся необходимыми особенныя чрезвычайныя мѣры для огражденія безопасности селеній, для поимки бѣглыхъ, или для преслѣдованія воровъ и разбойниковъ всѣ жители по требованію земскаго пристава обязаны оказывать ему должное содѣйствіе; но во всѣхъ сихъ случаяхъ приставъ и его помощники дѣйствуютъ подъ личною отвѣтственностію.

Ст. 162. Земскій приставъ и его помощники въ случаѣ нужды имѣютъ право преслѣдовать бѣглыхъ, воровъ и разбойниковъ, а также и дѣлать внезапные обыски и въ сосѣднихъ полицейскихъ округахъ.

Ст. 163. Земскій приставъ и его помощники имѣютъ право задерживать частныя лица только въ слѣдующихъ случаяхъ;

1) Когда эти лица завѣдомо бѣглыя:

2) Когда они оказываютъ явное неповиновеніе законнымъ требованіямъ полиціи.

3) Когда ими явно совершено какое-либо преступленіе, какъ напр. воръ пойманъ съ поличнымъ и т. п.

4) Когда судъ предписываетъ задержать ихъ.

Примѣчаніе. Дѣйствіе полиціи во всѣхъ сихъ случаяхъ ограничивается только задержаніемъ частнаго лица и немедленнымъ представленіемъ его судебной власти съ доказательствами возводимыхъ на него обвиненій.

Ст. 164. Земскій приставъ и его помощники имѣютъ право производить обыскъ въ частныхъ домахъ только при преслѣдованіи преступленія по горячимъ слѣдамъ и основательному подозрѣнію, или по предписанію судебной власти. Обыскъ производится не менѣе, какъ при 4-хъ постороннихъ

свидѣтеляхъ изъ ближайшихъ сосѣдей.

Ст. 165. Земскій приставъ и его помощники, дозволившіе себѣ задержать кого-либо, или произвести обыскъ безъ основательныхъ уликъ, или промедлить болѣе однихъ сутокъ въ представленіи задержанныхъ судебной власти, подлежатъ отвѣтственности передъ судомъ.

Ст. 166. Помощники земскаго пристава исполняютъ безпрекословно всѣ его законныя приказанія; но въ случаѣ крайней необходимости, когда не имѣютъ времени доводить о случившемся до свѣдѣнія пристава, и въ его отсутствіе, обязаны дѣйствовать самостоятельно, такъ-какъ и земскій приставъ.

Ст. 167. Помощники земскаго пристава должны имѣть постоянное жительство въ тѣхъ селеніяхъ, гдѣ имъ предписано приставомъ.

Ст. 168. Земскій приставъ не можетъ отлучиться изъ сѣзжей избы, не оставивъ тамъ одного изъ своихъ помощниковъ для пріема объявленій отъ жителей и переписки.

Ст. 169. Земскій приставъ обязанъ вести въ сѣзжей избѣ журналъ и записывать въ оный всѣ словесныя объявленія и всѣ по онымъ распоряженія. Что же касается до письменныхъ требованій, или предписаній, то таковыя долженъ хранить въ порядкѣ и отмѣчать на самыхъ бумагахъ сдѣланныя по нимъ распоряженія.

Ст. 170. Земскій приставъ и его помощники подсудны окружному суду присяжныхъ и могутъ быть позваны судомъ безъ испрашиванія разрѣшенія ихъ начальства.

Ст. 171. Земскій приставъ и его помощники не имѣютъ никакой судебной власти.

Ст. 172. Земскій приставъ и его помощники отвѣчаютъ сами за всѣ его дѣйствія и не могутъ оправдываться, ссылаясь на предписанія своего начальства.

Ст. 173. Земскій приставъ и его помощники смѣняются уѣзднымъ полицейскимъ начальствомъ, или по его собственному усмотрѣнію, или по представленію Уѣзднаго Предводителя.

Примѣчаніе. Аттестация земскихъ приставовъ и ихъ помощниковъ дѣлается Волостнымъ Предводителемъ.

Ст. 174. На обязанность земскихъ приставовъ возлагается: прекращеніе всякаго насилія какъ относительно лицъ, такъ и имущества; при чемъ отнятое насильно немедленно возвращается прежнему владѣльцу прежде судебнаго разбирательства; это относится и къ тѣмъ случаямъ, когда отнятое насильно имущество подлежитъ спору по суду. Исключеніе изъ этого правила дѣлается для скота, пойманнаго въ потравѣ, и до вещей, отнятыхъ лѣсною стражею у лѣсныхъ порубщиковъ, о чемъ скажется подробно ниже.

Ст. 175. Въ случаѣ, когда кѣмъ-либо загнанъ чужой скотъ изъ поля, то по объявленіи о томъ земскому приставу, послѣдній обязанъ непременно прибыть на мѣсто, гдѣ загнанъ скотъ, не далѣе другаго дня и по освидѣтельствованіи въ томъ, что скотъ дѣйствительно загнанъ изъ сада, огорода, или засѣяннаго хлѣбомъ, или травою поля, приглашаетъ загнавшаго скотъ получить съ владѣльца скота по 1 рублю за каждую штуку крупнаго и по 50 коп. за каждую штуку мелкаго скота. Въ случаѣ же, когда загнавшій скотъ не удовлетворяется положеннымъ за поправу вознагражденіемъ, то приставъ долженъ пригласить стороннихъ людей—произвести съ ними оцѣнку убытковъ и донести о томъ мировому судѣ. Загнанный же скотъ немедленно возвращается его владѣльцамъ.

Ст. 176. Земскіе пристава по дошедшему до нихъ извѣщенію о производимой лѣсной порубкѣ немедленно отправляется на мѣсто порубки и, произведя короткое изслѣдованіе, немедленно представляютъ мѣстному мировому судѣ, руководствуясь при этомъ общими правилами, положенными о пре-

слѣдованіи воровства.

Ст. 177. Всякое частное лицо, или общество, потерпѣвшія какія-либо убытки вслѣдствіе упущенія, или нерадѣнія полицейскихъ должностныхъ лицъ, имѣютъ право искать съ нихъ по суду вознагражденія за эти убытки безъ предварительнаго разрѣшенія ихъ начальства и независимо отъ отвѣтственности ихъ по суду уголовному.

Ст. 178. Каждый владѣлецъ лѣсной дачи, или общество этихъ владѣльцевъ имѣютъ право нанять лѣсныхъ сторожей, которые по утвержденіи въ этой должности Уѣзднымъ Предводителемъ, получаютъ для ношенія особые знаки и всѣ права лѣсной стражи въ казенныхъ лѣсахъ до того времени, пока они состоятъ въ этой должности. Лѣсные сторожа могутъ быть устраняемы отъ должности владѣльцами и Уѣздными Предводителями.

III. Судебныя власти.

Ст. 179. Послѣ добросовѣстныхъ каждаго селенія первую степень суда составляютъ: мировые судьи.

Ст. 180. Мировые судьи могутъ быть:

а) потомственные дворяне, имѣющіе право непосредственнаго участія въ губернскомъ собраніи дворянства;

б) лица другихъ сословій, окончившія курсъ въ высшихъ учебныхъ заведеніяхъ и имѣющія въ предѣлахъ уѣзда не менѣе 500 дес. удобной земли въ личномъ и потомственномъ владѣніи.

Ст. 181. Всякій, желающій принять на себя званіе мирового судьи, долженъ подать объ этомъ докладную записку съ приложеніемъ доказательствъ на это право Начальнику губерніи, который по разсмотрѣніи представленныхъ ему документовъ утверждаетъ въ этомъ званіи просителя, если онъ соединяетъ въ себѣ всѣ необходимыя для этого званія условія и не былъ никогда опороченъ судомъ, и увѣдомляетъ объ этомъ утвержденіи Уѣздный Судъ

и Уѣзнаго Предводителя того уѣзда, къ которому принадлежитъ лицо, получившее званіе мирового судьи.

Ст. 182. Лицо, утвержденное въ званіи мирового судьи и получившее отъ Начальника губерніи грамоту на право суда, можетъ вступить въ исправленіе должности мирового судьи, когда оно пожелаетъ, но только въ томъ уѣздѣ, гдѣ оно имѣетъ недвижимую собственность.

Ст. 183. Мировой судья, желающій дѣйствовать въ этомъ званіи, обязанъ увѣдомить Уѣздный Судъ и Уѣзнаго Предводителя о постоянномъ мѣстѣ своего жительства и о томъ, какіе дни недѣли, какіе часы и какое мѣсто онъ назначаетъ для обыкновенныхъ судебныхъ засѣданій.

Примѣчаніе. Эти засѣданія должны происходить не менѣе одного раза въ недѣлю.

Ст. 184. Получивъ увѣдомленіе, Уѣздный Предводитель дѣлаетъ распоряженіе о публикаціи его въ селеніяхъ и приходскихъ церквахъ той волости, въ коей имѣетъ жительство вступающій въ должность мирового судьи.

Ст. 185. Дѣйствующіе мировые судьи одной волости на общемъ ихъ собраніи дѣлать ее между собою на маленькіе округа, соображаясь при этомъ съ численностію народонаселенія, пространствомъ и удобствомъ сообщеній, и вмѣстѣ съ тѣмъ постановляютъ правила объ исправленіи ихъ должности въ случаѣ ихъ отсутствія, или болѣзни.

Ст. 186. Въ случаѣ, если въ волости нѣтъ ни одного дѣйствующаго мирового судьи, или всѣ они находятся въ отлучкѣ, эту должность исправляетъ Волостной Предводитель.

Ст. 187. Раздѣленіе волости на судебные округа, всякія сдѣланныя въ немъ измѣненія, а также всякая передача должностей мировыхъ судей публикуются немедленно во всѣхъ селеніяхъ и приходскихъ церквахъ волости.

Ст. 188. Каждый дѣйствующій мировой судья,

желающіи уѣхать изъ мѣста своего жительства, долженъ увѣдомить о томъ Предводителя своей волости и извѣстить вмѣстѣ съ тѣмъ, кто исправляетъ его должность.

Ст. 189. Разбирательству мирового судьи подлежатъ всѣ гражданскія дѣла и полицейскіе проступки, за которые полагаются законами наказанія безъ всякаго ограниченія правъ и преимуществъ, кромѣ воровства—кражи и воровства—мошенничества, безъ различія цѣны похищеннаго.

Ст. 190. Изъ гражданскихъ дѣлъ мировые судьи рѣшаютъ окончательно и безъ права апелляціи всѣ иски до 30 руб. сереб., кромѣ исковъ о правѣ собственности на недвижимыя имущества. Что же касается до всѣхъ прочихъ гражданскихъ дѣлъ, то апелляціи на рѣшенія мировыхъ судей подаются въ Уѣздный Судъ.

Ст. 191. Уѣздный Судъ не можетъ принимать къ разсмотрѣнію дѣлъ, не рѣшенныхъ мировыми судьями.

Ст. 192. Мировые судьи рѣшаютъ окончательно всѣ дѣла по полицейскимъ проступкамъ, за которые полагается арестъ не болѣе 3-хъ недѣль, или не болѣе 15 руб. денежнаго взысканія, кромѣ воровства—кражи и воровства—мошенничества. По всѣмъ же прочимъ дѣламъ о полицейскихъ проступкахъ апелляція на рѣшеніе мировыхъ судей приносится Окружному Уголовному Суду. Мировые судьи рѣшаютъ дѣла на основаніи Свода Законовъ дѣйствующаго уложенія о наказ. уголов. и исправ., но не опредѣляютъ ни въ какихъ случаяхъ тѣлесныхъ наказаній, замѣняя содержаніе въ исправительныхъ заведеніяхъ и кратковременные аресты употребленіемъ въ общественныя работы на тоже время, какое опредѣлено для заключенія.

Ст. 193. Мировой судья имѣетъ право призывать къ допросу всѣхъ и cadaго безъ различія званій и требовать отъ всѣхъ должностныхъ и частныхъ лицъ необходимыхъ по его дѣламъ свѣдѣній.

Ст. 194. Мировые судьи имѣютъ право поручать мѣстнымъ земскимъ приставамъ изслѣдованія по дѣламъ о полицейскихъ проступкахъ.

Ст. 195. Подсудность мировымъ судьямъ по дѣламъ гражданскимъ о недвижимомъ имуществѣ опредѣляется мѣстомъ нахождения спорнаго имущества, а по всѣмъ прочимъ искамъ мѣстомъ жительства отвѣтчика.

Ст. 196. Подсудность мировымъ судьямъ по дѣламъ о полицейскихъ проступкахъ опредѣляется мѣстомъ, гдѣ совершенъ проступокъ.

Ст. 197. Разборъ гражданскихъ дѣлъ мировыми судьями начинается примирительнымъ разбирательствомъ; прежде рѣшенія дѣла мировой судья можетъ дать спорящимъ сторонамъ три дня для соглашенія.

Ст. 198. Мировой судья въ необходимыхъ случаяхъ имѣетъ право задержанія частныхъ лицъ въ предѣлахъ своего округа.

Ст. 199. Мировой судья записываетъ немедленно всѣ свои рѣшенія и мировыя слѣлки въ особыя выданныя ему отъ общаго собранія мировыхъ судей прошнурованныя книги. Эти книги въ случаѣ отсутствія, или болѣзни передаются имъ лицу, заступающему его мѣсто.

Примѣчаніе. Въ этихъ книгахъ подъ каждымъ рѣшеніемъ подсудимые подписываютъ удовольствіе, или неудовольствіе.

Ст. 200. Мировой судья выдаетъ копіи съ своихъ рѣшеній подсудимымъ за своимъ подписомъ и приложеніемъ печати, объясняя въ нихъ, изъявлено ли на его рѣшеніе удовольствіе, или неудовольствіе. Что же касается до рѣшеній по дѣламъ о полицейскихъ проступкахъ, не подлежащихъ апелляціи, то мировой судья передаетъ ихъ полицейскимъ властямъ къ исполненію.

Ст. 201. Получивъ отъ полиціи извѣщеніе о скоропостижной смерти кого-бы то ни было, или о найденномъ мертвомъ тѣлѣ, мировой судья узнаетъ о причинахъ скоропостижной смерти и, удостовѣривъ

пись въ томъ, что нѣтъ никакихъ подозрѣній въ насильственной смерти, разрѣшаетъ вмѣстѣ съ полиціею предать тѣло землѣ.

Ст. 202. Независимо отъ обыкновенныхъ засѣданій мировой судья обязанъ разбирать немедленно всѣ дѣла, не терпяшія отлагательства.

Ст. 203. Всякое постороннее лицо имѣетъ право присутствовать при разборѣ мировыми судьями какихъ-бы то ни было дѣлъ, но при нарушеніи порядка засѣданія можетъ быть удалено по распоряженію мирового судьи.

Ст. 204. Мировые судьи цѣлаго уѣзда собираются въ уѣздный городъ не менѣе двухъ разъ въ годъ и подъ предсѣдательствомъ Уѣзднаго Предводителя разсматриваютъ всѣ рѣшенія мировыхъ судей и дѣлаютъ на нихъ свои замѣчанія.

Примѣчаніе 1. Замѣчанія эти публикуются въ Губернскихъ Вѣдомостяхъ.

Примѣчаніе 2. Окладъ жалованья мировымъ судьямъ опредѣляется волостнымъ собраніемъ.

Ст. 205. Общее собраніе мировыхъ судей имѣетъ право по своему усмотрѣнію лишать своего сочлена званія мирового судьи, а въ случаѣ допущенныхъ имъ злоупотребленій и предавать его уголовному суду.

Ст. 206. Общее собраніе мировыхъ судей имѣетъ обязанностію представлять на усмотрѣніе Правительства всѣ недостатки дѣйствующихъ постановленій.

ГЛАВА IX.

Права и отношенія помѣщиковъ.

Ст. 1. Съ учрежденіемъ сельскихъ обществъ и волостныхъ собраній, права и обязанности помѣщиковъ, какъ вотчинниковъ населенныхъ имѣній, переходятъ отъ отдѣльныхъ лицъ ко всему, въ совокупности, сословію дворянъ cadaго уѣзда.

Ст. 2. Всѣ эти права и обязанности по существу своему заключаются въ административныхъ, полицейскихъ и судебныхъ началахъ, принадлежавшихъ доселѣ каждому помѣщику отдѣльно. Съ прекращеніемъ же крѣпостнаго права помѣщики освобождаются отъ всѣхъ обязанностей, лежавшихъ на нихъ, какъ на владѣльцахъ крѣпостныхъ людей, и отъ всякой впредь отвѣтственности за послѣднихъ. Но дворянство, какъ первое сословіе Имперіи въ глубокомъ сознаніи этого своего значенія не отказывается отъ содѣйствія Правительству въ приведеніи къ благому исходу настоящей реформы, а равно и отъ обязанностей, которыя будутъ возложены на него при новомъ общественномъ устройствѣ.

Ст. 3. Всѣ потомственные дворяне губерніи имѣютъ право личнаго присутствія и голоса въ собраніяхъ тѣхъ волостей, въ предѣлахъ которыхъ они имѣютъ какое-либо недвижимое имущество.

Примѣчаніе. Какъ они, такъ и потомственные дворянки, на основаніи 127 ст. VIII главы этого положенія, могутъ отправлять вмѣсто себя довѣренныя лица.

Ст. 4. Волостные Предводители и Предсѣдатели волостнаго собранія могутъ быть избираемы только изъ среды потомственныхъ дворянъ, на основаніи правилъ, изложенныхъ въ VIII главѣ этого проекта положенія.

Ст. 5. Всѣ потомственные дворяне преимущественно пользуются правомъ опредѣленія въ мировые судьи своихъ волостей, на основаніи правилъ, въ VIII гл. изложенныхъ.

Ст. 6. Права и обязанности Волостнаго Предводителя и мировыхъ судей выражаются ихъ отношеніями къ обществу:

1) По сельскому благоустройству и порядку (см. гл. VIII ст. 140, 146 п. 6. 147, 148).

2) По внутреннему управленію (см. гл. VIII ст. 34, 40, 41, 49 п. 9. 54, 64, 66, 129, 132, 137—142, 146, 148, 173).

3) По разбору взаимныхъ жалобъ и споровъ между крестьянами (см. гл. VIII ст. 179—206).

4) По отправленію крестьянами повинностей (см. гл. VIII ст. 140, 146 п. 2 и гл. VI ст. 8, 16, 18, 19).

5) По надзору за правильнымъ употребленіемъ общественныхъ капиталовъ денежныхъ и вещественныхъ (см. гл. VIII ст. 17—19, 22, 25, 28, 57, 84, 126, 140 и 146).

Ст. 7. Потомственный дворянинъ, на государственной службѣ несостоящій и избранный въ должность Волостнаго Предводителя, или не имѣющій препятствій быть мировымъ судьей, не имѣетъ права отказываться отъ сихъ должностей, а обязанъ прослужить въ нихъ не менѣе одного трехлѣтія.

Примѣчаніе 1-е. Прослужившій въ должности Волостнаго Предводителя три трехлѣтія, а въ должности мирового судьи два трехлѣтія приобретаетъ право на полученіе знака отличія, или ордена, по представленію о томъ волостнымъ собраніемъ Высшему Правительству чрезъ посредство Начальника губерніи.

Примѣчаніе 2-е. Только болѣзнь и служба въ другой общественной, или государственной должности даютъ право отказаться отъ должности Волостнаго Предводителя, или мирового судьи.

Примѣчаніе 3-е. Лицо, имѣющее право на званіе мирового судьи и не поступившее въ эту должность въ теченіе 5 лѣтъ, лишается права на опредѣленіе въ другія должности.

ГЛАВА X.

Порядокъ и способы исполненія новаго положенія.

Ст. 1. Въслѣдъ за полученіемъ Высочайше утвержденного для губерніи положенія объ устройствѣ и улучшеніи быта помѣщичьихъ крестьянъ Губернскій Комитетъ въ первомъ же засѣданіи своемъ дѣлаетъ распоряженіе о немедленной разсылкѣ отпечатанныхъ, или литографированныхъ копій съ

этого положенія и составленной Комитетомъ формы акта по одному экземпляру въ каждое владѣльческое имѣніе и вмѣстѣ съ тѣмъ публикуетъ для свѣдѣнія помѣщиковъ въ Вѣдомостяхъ Губернскихъ и обѣихъ столицъ о такомъ распоряженіи.

Ст. 2. Каждый помѣщикъ, или лицо, уполномоченное отъ него законною довѣренностью, обязанъ, по полученіи означенныхъ документовъ, приступить къ составленію, согласно Высочайше утвержденному положенію и данной формѣ, письменнаго акта, опредѣляющаго подробности перехода крестьянъ помѣщика изъ крѣпостнаго въ срочно-обязанное состояніе.

Примѣчаніе 1. Въ довѣренности должно быть ясно сказано: предоставляется-ли повѣренному право только составить актъ, или и подписать его, а равно присутствовать при повѣркѣ акта на мѣстѣ.

Примѣчаніе 2. Въ имѣніяхъ, взятыхъ въ опеку за жестокое обращеніе, за расточительность и за неплатежъ долговъ, акты составляются самими помѣщиками, или ихъ уполномоченными. Въ имѣніяхъ малолѣтныхъ, безумныхъ, умалишенныхъ и находящихся въ опекѣ по неявкѣ наслѣдниковъ къ составленію актовъ допускаются ближайшіе родственники опекаемыхъ, а въ случаѣ отказа, или неимѣнія ихъ, лица постороннія изъ дворянъ-помѣщиковъ, тѣ и другіе по непосредственному назначенію Уѣздныхъ Предводителей Дворянства. Въ крайнихъ только случаяхъ владѣльцы замѣняются опекунами. Въ имѣніяхъ нераздѣльныхъ актъ можетъ быть составленъ однимъ изъ владѣльцевъ, но подписанъ долженъ быть всѣми.

Ст. 3. Срокъ составленія актовъ назначается для помѣщиковъ, живущихъ въ предѣлахъ губерніи, 3-хъ-мѣсячный, для живущихъ внѣ губерніи 5-ти мѣсячный и для пребывающихъ за границей, на Кавказѣ, въ Финляндіи, въ Царствѣ Польскомъ и губерніяхъ Сибирскихъ 7-ми мѣсячный со дня послѣдняго припечатанія въ вѣдомостяхъ объявле-

нія о разсылкѣ копій съ положенія и формы актовъ.

Ст. 4. Акты должны быть составлены по каждому селенію отдѣльно и подписаны самими помѣщиками, или лицами, ихъ замѣняющими.

Ст. 5. Кромѣ составленія актовъ, помѣщики, или ихъ уполномоченные обязаны избрать отъ себя каждый одного посредника изъ помѣщиковъ той губерніи, въ которой состоитъ имѣніе, для присутствованія этого посредника при повѣркѣ акта на мѣстѣ, а вмѣстѣ съ тѣмъ объявить и своимъ крестьянамъ, что они также обязаны изъ среды себя, или другихъ сословій избрать посредника для той же цѣли. Независимо отъ сего Земская Полиція въ наискорѣйшемъ времени объявляетъ это условіе съ подписками всѣмъ вотчиннымъ начальникамъ помѣщичьихъ имѣній, находящихся въ уѣздахъ. Выборы крестьянъ производятся на мірскихъ сходахъ.

Примѣчаніе. Крестьяне разныхъ селеній, принадлежащихъ одному владѣльцу, имѣютъ право избрать или вообще одного посредника, или отъ каждого селенія особеннаго; въ послѣднемъ случаѣ посредникъ участвуетъ при повѣркѣ акта на мѣстѣ только по тому селенію, отъ котораго избранъ. Крестьяне селеній разнопомѣстныхъ съ общаго согласія могутъ избрать одного посредника.

Ст. 6. Помѣщикъ немедленно по составленіи акта увѣдомляетъ о томъ оцѣночно-исполнительную Комиссію, а до открытія оной члена Губернскаго Комитета, представляя при этомъ копію съ составленнаго акта для предварительнаго разсмотрѣнія, согласно-ли съ положеніемъ и формой онъ сдѣланъ, и извѣщая при томъ, избраны-ли помѣщикомъ и крестьянами посредники.

Ст. 7. Если Комиссія, или членъ Губернскаго Комитета найдутъ составленіе акта удовлетворительнымъ, то назначаютъ помѣщику возможно-скорый и тѣсно опредѣленный срокъ для повѣрки акта на мѣстѣ, предлагая, чтобы къ тому времени были приглашены и посредники, а крестьянѣмъ постав-

ляется въ обязанность избрать изъ среды себя уполномоченныхъ, одного на каждыя 10-ть ревизскихъ душъ мужескаго пола. Въ случаѣ же неудовлетворительности составленія акта присланная копія съ него возвращается помѣщику съ отмѣткою, что нужно дополнить, или измѣнить.

Ст. 8. Для производства повѣрки акта на мѣстѣ Коммиссія командируетъ двухъ изъ членовъ, одного отъ дворянъ, а другаго отъ крестьянъ при землемѣрѣ.

Ст. 9. Прибывъ въ имѣніе, члены Коммиссіи приступаютъ къ повѣркѣ акта на мѣстѣ по каждому селенію отдѣльно при посредникахъ со стороны помѣщика и крестьянъ въ присутствіи уполномоченныхъ отъ крестьянъ и помѣщика, или послѣд-го лично.

Ст. 10. Если уполномоченные отъ крестьянъ не объявятъ никакого спора на подробности, изложенныя въ актѣ, и между ними и помѣщикомъ послѣдуетъ добровольное соглашеніе въ суммѣ вознагражденія за усадебную осѣдность и поземельный надѣлъ, поступающей крестьянамъ, равно какъ и въ назначеніи поземельной ренты, то актъ подписывается посредниками и членами Коммиссіи съ приложеніемъ печати и представляется послѣдними въ Коммиссію.

Ст. 11. Если крестьянскіе уполномоченные не предъявятъ никакого спора на подробности, изложенныя въ актѣ, а между ними и помѣщикомъ не послѣдуетъ только добровольнаго соглашенія по вознагражденію за усадебную осѣдность, или за поземельный надѣлъ, или по назначенію поземельной ренты, то, не взирая на подобное обстоятельство, актъ подписывается и скрѣпляется на основаніи предъидущей статьи; а дѣло о вознагражденіи и опредѣленіи ренты идетъ порядкомъ, изложеннымъ въ статьяхъ этой главы, касающихся оцѣнки угодій, поступающихъ крестьянамъ.

Ст. 12. Границы земель, отходящихъ крестьянамъ, какъ усадьбой, такъ и прочихъ угодій, вѣряются землемѣромъ, если время года позволитъ, по поставленнымъ въ натурѣ помѣщикомъ вмѣстѣ съ крестьянами знакамъ безъ перемѣны оныхъ иначе, какъ по добровольному соглашенію обѣихъ сторонъ. Очертаніе этихъ границъ, опредѣляющихъ участки крестьянъ, наносится землемѣромъ на бумагу за его подписью.

Примѣчаніе 1. Споры о количествѣ земель рѣшаются послѣ повѣрки всѣхъ актовъ въ уѣздѣ основательнымъ измѣреніемъ при совершенномъ отмежеваніи крестьянскихъ угодій.

Примѣчаніе 2. Поставленные помѣщикомъ и крестьянами знаки клеймятся землемѣромъ, а землевладѣльцы какъ крестьяне, такъ и помѣщики обязываются сохранять ихъ въ цѣлости и безъ перемѣны подѣ опасеніемъ законной отвѣтственности.

Ст. 13. Если крестьянскіе уполномоченные объявятъ споръ на подробности, изложенныя въ актѣ, то посредники и члены Коммиссіи всѣми мѣрами стараются привести къ добровольному соглашенію обѣ стороны; по достиженіи сего поступается на основаніи 10 статьи этой главы.

Примѣчаніе. Уступки, сдѣланныя помѣщикомъ, оговариваются въ актѣ.

Ст. 14. Если добровольное соглашеніе окажется невозможнымъ, то члены Коммиссіи составляютъ протоколъ, помѣщая въ немъ: причину спора, доводы спорящихъ сторонъ, свое собственное мнѣніе, мнѣніе посредниковъ, объясненіе землемѣра, буде оно необходимо, и передаютъ дѣло на разсмотрѣніе и окончательное рѣшеніе оцѣночно-исполнительной Коммиссіи.

Ст. 15. Если помѣщикъ въ назначенный статьей 3-й этой главы срокъ акта не составитъ, или не избереетъ посредниковъ, то ему дается мѣсяць льготы, по истеченіи котораго актъ составляется и подписывается членами Коммиссіи на мѣстѣ и пред-

ставляется въ оную. Выборъ посредниковъ со стороны помѣщиковъ, сего не исполнившихъ, производится Предсѣдателемъ по сношенію съ Уѣзднымъ Предводителемъ Дворянства, а до открытія Коммисіи посредникъ прямо назначается Уѣзднымъ Предводителемъ. Посредника со стороны крестьянъ, если они его не изберутъ, назначаютъ члены Коммисіи по прибытіи на мѣсто.

Примѣчаніе 1. Если при повѣркѣ акта съ чьей-либо стороны не будетъ находиться посредниковъ, то повѣрка его производится и безъ нихъ.

Примѣчаніе 2. До открытія Коммисіи во всѣхъ случаяхъ членовъ ея, повѣряющихъ акты, замѣняетъ членъ Губернскаго Комитета.

Ст. 16. Помѣщикъ имѣетъ право при разсмотрѣніи Коммиссіею актовъ, составленныхъ безъ него, прибыть въ нее и представлять свои объясненія. По утвержденіи же акта Коммиссіею дѣло считается рѣшеннымъ окончательно.

Ст. 17. Подлинныя акты, даже и въ случаѣ спора, представляются въ Коммиссію членами оной вмѣстѣ съ протоколомъ.

Ст. 18. Утвержденные по безпорности ихъ акты получаютъ законную силу съ 15 ноября слѣдующаго за совершеніемъ акта, спорныя же акты немедленно по утвержденіи ихъ Коммиссіею.

Ст. 19. До вступленія акта въ законную силу и до окончательнаго утвержденія суммы вознагражденія за усадебную осѣдность и прочія отходящія крестьянамъ поземельныя угодья, крестьяне обязаны быть въ полномъ повиновеніи помѣщиковъ и исполнять въ-отношеніи къ нимъ всѣ повинности на прежнемъ положеніи подъ опасеніемъ строжайшей отвѣтственности.

Ст. 20. Крестьяне при повѣркѣ акта на мѣстѣ, если за ними состоятъ какія-либо неисполненныя предъ помѣщикомъ денежныя повинности съ 1 января 1858 года, а равно и прежнихъ лѣтъ, но въ послѣднемъ случаѣ подтвержденныя ясными пись-

менными доказательствами, обязаны уплатить свои недоимки по день вступленія акта въ законную силу, въ чемъ и даютъ отъ себя обязательство съ непремѣнною отвѣтственностью его исполненія на основаніи всѣхъ долговыхъ обязательствъ. Сроки уплаты предоставляются взаимному соглашенію помѣщиковъ съ крестьянами.

Назначеніе, составъ и устройство оцѣночно-исполнительной Коммиссіи.

Ст. 21. Оцѣночно-исполнительная Коммиссія обсуживаетъ и окончательно рѣшаетъ всѣ споры, предъявленные крестьянами, при повѣркѣ актовъ на мѣстѣ и утверждаетъ самые акты.

Ст. 22. Она обсуживаетъ и окончательно рѣшаетъ всѣ обстоятельства, представленные въ семь проектъ положенія на ея разрѣшеніе.

Ст. 23. Она окончательно опредѣляетъ сумму вознагражденія за отходящія крестьянамъ усадебную осѣдность и другія поземельныя угодья, а также поземельную ренту въ тѣхъ имѣніяхъ, въ которыхъ добровольное соглашеніе крестьянъ съ помѣщиками не состоялось.

Ст. 24. Она командируетъ членовъ своихъ и состоящихъ при Коммиссіи землемѣровъ для повѣрки актовъ на мѣстѣ и во всѣхъ случаяхъ, когда признаетъ это необходимымъ.

Ст. 25. Она приглашаетъ изъ прочихъ сословій, кромѣ дворянъ и крестьянъ, когда сочтетъ нужнымъ, оцѣнщиковъ изъ лицъ, имѣющихъ основательныя свѣдѣнія по какому-либо предмету, ею обсуживаемому.

Ст. 26. Рѣшеніе Коммиссіи безапелляціонно.

Ст. 27. Оцѣночно-исполнительная Коммиссія состоитъ изъ 8 членовъ: 4-хъ отъ дворянъ и 4-хъ отъ крестьянъ и Предсѣдателя.

Ст. 28. Рѣшеніе производится по большинству голосовъ наличныхъ членовъ. При равенствѣ мнѣній голосъ Предсѣдателя опредѣляетъ большинство.

Ст. 29. Засѣданіе Коммиссіи считается дѣйствительнымъ, когда въ него прибудетъ четыре члена, и непремѣнно два отъ дворянъ и два отъ крестьянъ и Предсѣдатель. Число членовъ во всякомъ случаѣ должно быть четное и отъ каждаго сословія поровну.

Ст. 30. Предсѣдатель, въ случаѣ неприсутствованія, замѣняется членомъ отъ дворянъ, получившимъ на выборахъ большее число баловъ, а этотъ послѣдній кандидатомъ.

Ст. 31. При Коммиссіи находятся постоянно два землемѣра, или землемѣрныхъ помощника, назначаемыхъ Правительствомъ.

Ст. 32. Къ каждымъ четыремъ членамъ избираются четыре кандидата изъ тогоже сословія, къ которому принадлежатъ и члены. Къ Предсѣдателью кандидатъ не избирается.

Ст. 33. Члены и кандидаты отъ дворянъ, равно и Предсѣдатель избираются дворянами; а члены и кандидаты отъ крестьянъ—крестьянами.

Ст. 34. Избирать и быть избираемыми могутъ всѣ помѣщики уѣзда хотябы они и числились дворянами другаго уѣзда.

Ст. 35. Помѣщицы и помѣщики, владѣющіе населенными имѣніями въ уѣздѣ, могутъ передавать свой голосъ безъ всякихъ ограниченій, изложенныхъ въ уставѣ о дворянскихъ выборахъ, кому заблагоразсудятъ изъ помѣщиковъ своего уѣзда.

Примѣчаніе. За малолѣтныхъ, безумныхъ, сумасшедшихъ, не явившихся къ наслѣдству, Уѣздный Предводитель передаетъ ихъ голосъ ближайшимъ родственникамъ, или постороннимъ извѣстнымъ въ уѣздѣ помѣщикамъ, въ случаѣ отказа, или неимѣнія первыхъ. Помѣщики имѣній, взятыхъ въ опеку за неплатежъ долговъ, за расточительность и за жестокое обращеніе, могутъ избирать, но избираемыми быть не могутъ.

Ст. 36. Помѣщики, находящіеся подъ судомъ, избираемы быть не могутъ.

Ст. 37. Выборы производятся въ уѣздныхъ городахъ.

Ст. 38. Немедленно по получении Высочайше усверженнаго положенія Губернскій Предводитель извѣщаетъ Предводителей Уѣздныхъ объ имѣющихъ открыться по уѣздамъ выборахъ и назначаетъ день открытія для каждаго уѣзда особенный, о чемъ и публикуетъ въ Вѣдомостяхъ губернскихъ и обѣихъ столицъ.

Примѣчаніе. Крайній срокъ начатія выборовъ полагается 3-хъ-мѣсячный со дня извѣщенія Уѣздныхъ Предводителей Губернскимъ.

Ст. 39. Уѣздные Предводители, получивъ извѣщеніе Губернскаго, предлагаютъ въ свою очередь Земской Полиціи объявить всѣмъ помѣщичьимъ крестьянамъ въ уѣздѣ, что ими также должны быть произведены выборы членовъ и кандидатовъ оцѣночно-исполнительной Коммиссіи на основаніяхъ, изложенныхъ въ слѣдующихъ статьяхъ.

Ст. 40. Выборы производятся по сотнямъ на мірскихъ сотенныхъ сходахъ.

Ст. 41. Въ каждой сотнѣ въ томъ размѣрѣ, какъ она теперь существуетъ, крестьяне предварительно избираютъ изъ среды себя 2-хъ уполномоченныхъ.

Ст. 42. Крестьяне, находящіеся подъ судомъ, наказанные по суду тѣлесно, а равно подававшіе жалобы на своихъ владѣльцевъ, оказавшіяся неосновательными, избираемы быть не могутъ.

Ст. 43. Выборы крестьянскихъ уполномоченныхъ производятся посредствомъ подписей. Большее число подписей опредѣляетъ выборъ.

Ст. 44. Передъ выборами весь мірской сходъ приводится къ присягѣ при членѣ Губернскаго Комитета, или чиновникѣ, командированномъ отъ Правительства.

Ст. 45. Выбранные уполномоченные за день до открытія выборовъ дворянскихъ прибываютъ въ уѣздный городъ и избираютъ изъ среды себя 4-хъ членовъ и 4-хъ кандидатовъ посредствомъ баллотировки шарами при членѣ Губернскаго Комитета, или при Уѣздномъ Предводителѣ Дворянства.

Примѣчаніе. Уполномоченные крестьяне могутъ избирать въ члены Коммиссіи и лицъ прочихъ сословій, не исключая помѣщиковъ, если на то будетъ согласіе $\frac{2}{3}$ голосовъ.

Ст. 46. Какъ помѣщики, такъ и крестьянскіе уполномоченные баллотируются всѣ безъ исключеній по алфавитному списку. Большинство балловъ рѣшаетъ выборъ.

Ст. 47. Выбранные въ члены Коммиссіи какъ дворяне, такъ и крестьяне, а также и Предсѣдатель отказываться отъ службы могутъ только въ случаѣ дѣйствительно серьезной болѣзни, или домашнихъ обстоятельствъ, опредѣлительно объясненныхъ.

Ст. 48. Они получаютъ увольненіе отъ службы коронной, или общественной на все время продолженія занятій Коммиссіей, если на удержаніе ихъ нѣтъ какихъ-либо особенно уважительныхъ причинъ со стороны Правительства, или обществъ.

Ст. 49. Они не подлежатъ ничьему утвержденію. Начальникъ губерніи только извѣщается, кто именно избранъ.

Ст. 50. Всѣ члены Коммиссіи и Предсѣдатель приводятся на вѣрность службы къ присягѣ.

Ст. 51. Оцѣночно-исполнительная Коммиссія имѣетъ пребываніе въ уѣздномъ городѣ и немедленно по окончаніи выборовъ приступаетъ къ занятіямъ.

Ст. 52. Жалованья полагаются Предсѣдателю 100 р., членамъ отъ дворянъ 75 и членамъ отъ крестьянъ 25 р. въ мѣсяцъ.

Ст. 53. Денежная сумма на этотъ предметъ, а также на содержаніе канцеляріи, на расходы по ней, на наемъ дома для Коммиссіи, на отопленіе и освѣщеніе его собирается съ помѣщиковъ и крестьянъ, съ каждаго порознь, по числу ревизскихъ душъ мужескаго пола. Смѣта расходовъ опредѣляется на выборахъ Уѣзднымъ Предводителемъ.

Ст. 54. Члены, — дворяне и Предсѣдатель получаютъ жалованье изъ сбора съ помѣщиковъ, а члены — крестьяне изъ сбора съ крестьянъ. Прочіе же расходы производятся поровну.

Оцѣнка усадебной оспдлости и поземельныхъ угодій.

Ст. 55. Оцѣнка усадебной оспдлости и поземельныхъ угодій, отходящихъ крестьянамъ, а также назначеніе поземельной ренты производится преимущественно по добровольному соглашенію помѣщиковъ съ крестьянами.

Ст. 56. Помѣщикъ ко времени повѣрки акта на мѣстѣ обязанъ приготовить по каждому селенію отдѣльно подробное описаніе усадебной оспдлости и поземельныхъ угодій, уступаемыхъ имъ крестьянамъ. Описаніе это должно заключать въ себѣ:

1) По усадебной оспдлости.

а) Возможно вѣрное опредѣленіе количества земли, находящейся во всей окружной межѣ поселка.

б) Таковоеже опредѣленіе количества земли, собственно состоящей подъ крестьянскими строеніями съ принадлежащими къ нимъ садами, огородами, гуменниками, коноплянниками, хмѣльниками, и т. п.

в) Въ тѣхъ селеніяхъ, въ которыхъ помѣщичьи усадьбы находятся вмѣстѣ съ крестьянскими, исчисленіе всѣхъ усадебныхъ поземельныхъ угодій, состоящихъ въ общемъ пользованіи помѣщика и крестьянъ съ означеніемъ, въ чемъ именно заключалось съ той и другой стороны это пользованіе.

Примѣчаніе. Все вышесказанное количество усадебныхъ поземельныхъ угодій должно быть, независимо отъ опредѣленія его въ описаніи, ограничено поставленными помѣщикомъ вмѣстѣ съ крестьянами въ натурѣ знаками.

г) Списокъ крестьянскихъ строеній, принадлежащихъ каждому домовладѣльцу, а равно находящихся въ общественномъ мірскомъ владѣніи, съ указаніемъ хозяйственнаго назначенія земли, при нихъ состоящей, и всѣхъ особенностей, имѣющихъ вліяніе на относительную цѣнность крестьянскихъ усадебъ, какъ-то: фруктовыхъ садовъ, хмѣльниковъ, пчельниковъ и т. под.

д) Изложеніе всѣхъ удобствъ, представляемыхъ мѣстностью и возвышающихъ цѣнность крестьянскаго поселенія, какъ-то: близости городовъ, торговыхъ селъ, ярмарокъ, значительныхъ путей сообщенія, мѣстныхъ промысловъ и т. п.

е) Сумму вознагражденія, назначаемую владѣльцемъ.

2) По поземельнымъ угодьямъ.

а) Приблизительное опредѣленіе количества поступающихъ крестьянамъ угодій какъ пахатной, такъ и сѣнокосной земли каждой отдѣльно, соображая оное по количеству посѣва и накашиваемаго сѣна.

Примѣчаніе Поземельные участки, отходящіе крестьянамъ, такъ же какъ и усадебные, должны быть ограничены постановленными помѣщикомъ вмѣстѣ съ крестьянами въ натурѣ знаками. Если участки эти выдѣляются въ разныхъ мѣстахъ, то каждый опредѣляется отдѣльно.

б) Опредѣленіе грунта и производительности пахатной земли, по соображенію посѣва и урожая, а также опредѣленіе разряда сѣнокосовъ по ихъ качеству и урожаю. Урожай какъ хлѣбовъ, такъ и сѣна обозначается высшій, средній и нисшій.

в) Мѣстныя цѣны на хлѣбъ всѣхъ родовъ и сѣна высшія, среднія и нисшія и удобства сбыта.

г) Сумму вознагражденія, опредѣленную владѣльцемъ за каждую десятину пахатной и сѣнокосной земли, и назначеніе цифры поземельной ренты.

Ст. 57. Эти описанія должны быть приготовлены помѣщикомъ ко времени повѣрки акта на мѣстѣ.

Ст. 58. На членовъ Губернскаго Комитета возлагается обязанность немедленно по разсылкѣ копій съ Высочайше утвержденнаго положенія объѣхать всѣ помѣщичьи селенія своихъ участковъ и, собравъ мѣрскіе сходы, объявить крестьянамъ, что они обязаны оцѣнить для выкупа свою усадебную осѣдлость и поземельные участки, а также назначить поземельную ренту и войти по всѣмъ этимъ предметамъ въ соглашеніе съ помѣщикомъ, объяснивъ имъ при томъ весь порядокъ дѣла, всѣ послѣдствія несоглашенія и все то, что должны они принять въ соображеніе при оцѣнкѣ. Послѣ чего крестьяне приводятся къ присягѣ.

Ст. 59. Если при повѣркѣ акта окажется, что между помѣщикомъ и крестьянами послѣдовало добровольное соглашеніе по всѣмъ предметамъ, подлежащимъ оному, то составляется условіе, заключающее въ себѣ: за какую сумму вознагражденія отходящая крестьянамъ собственность принята ими, какую поземельную ренту обязываются они платить до начатія выкупной операціи и въ какіе сроки могутъ погасить свои долговья обязательства.

Ст. 60. Условіе это подписывается владѣльцемъ, уполномоченными отъ крестьянъ, посредниками, членами Коммиссіи и прилагается вмѣстѣ съ описаніемъ, составленнымъ помѣщикомъ, къ акту. Двѣ засвидѣтельствованныя копіи выдаются одна владѣльцу, другая крестьянамъ.

Ст. 61. Если добровольное соглашеніе послѣдовало по одному какому-либо изъ подлежащихъ оцѣнкѣ предметовъ, то условіе и составляется собственно на этотъ предметъ, оцѣнка же прочихъ производится порядкомъ, ниже установленнымъ.

Ст. 62. Если между помѣщикомъ и крестьянами добровольнаго соглашенія не послѣдовало, то члены Коммиссіи и посредники всѣми возможными мѣрами стараются склонить къ нему обѣ стороны. При безуспѣшности дѣла члены Коммиссіи составляютъ протоколъ, въ которомъ объясняютъ: при-

чины разногласія, доводы помѣщика и крестьянъ, свое собственное мнѣніе, мнѣніе посредниковъ и съ приложеніемъ описанія, составленнаго владѣльцемъ, препровождаютъ протоколъ въ Коммиссію.

Ст. 63. Коммиссія разбираетъ все обстоятельство, ей представленныя, и окончательно назначаетъ цифры оцѣнки большинствомъ голосовъ.

Примѣчаніе. Если при оцѣнкѣ Коммиссіей сумма вознагражденія, назначенная большинствомъ будетъ разниться съ суммою вознагражденія, предлагаемою меньшинствомъ хотя на одну четвертую часть, то приглашаются два оцѣнщика, чьихъ голоса опредѣляютъ перевѣсъ; но если даже и одинъ изъ этихъ оцѣнщиковъ будетъ на сторонѣ большинства, то дѣло рѣшается въ пользу послѣдняго. Оцѣнщики каждый разъ приводятся къ присягѣ.

Ст. 64. Если окажется нужнымъ, то Коммиссія командируетъ своихъ членовъ однихъ, или съ оцѣнщиками въ спорныя селенія для тщательной повѣрки спорныхъ пунктовъ на мѣстѣ.

Ст. 65. Если ни помѣщикомъ, ни крестьянами никакой оцѣнки не сдѣлано, то при повѣркѣ акта члены Коммиссіи вмѣстѣ съ посредниками, буди они избраны, сами составляютъ описаніе и съ своимъ мнѣніемъ представляютъ Коммиссію, которая и опредѣляетъ оцѣнку.

Примѣчаніе. На сей предметъ члены Коммиссіи могутъ приглашать стороннихъ оцѣнщиковъ.

Ст. 66. Если оцѣнка не будетъ произведена одной какой-либо стороной, то члены Коммиссіи въ отношеніи къ ней поступаютъ на основаніи предъидущей статьи.

Ст. 67. Если крестьяне откажутся совершенно оцѣнить свою усадебную осѣдность и поземельныя угодья, а равно назначить поземельную ренту, то утверждается оцѣнка и назначеніе ренты, сдѣланное помѣщикомъ, и на оборотъ.

Ст. 68. Въ спорныхъ селеніяхъ до окончательнаго утвержденія оцѣнки Коммиссіею помѣщики и

крестьяне могут прекратить дѣло добровольнымъ соглашеніемъ.

Ст. 69. Помѣщикъ, или его уполномоченный и одинъ выборный отъ крестьянъ имѣютъ право присутствовать въ Комиссіи при разсужденіяхъ объ оцѣнкѣ ихъ дачъ.

Ст. 70. Для оцѣнки въ селеніяхъ спорныхъ за самую вѣрную норму принимаются оцѣнки селеній съ ними сосѣдственныхъ, основанныя на добровольномъ соглашеніи, если только оцѣниваемая собственность не заключаетъ въ себѣ какихъ-либо особенностей, что можно видѣть изъ представленныхъ описаній.

Ст. 71. Но во всякомъ случаѣ оцѣнка въ совокупности усадебной осѣдности и поземельныхъ угодій, поступающихъ въ надѣлъ крестьянамъ, никакъ не должна превышать капитализаціи изъ 5% средняго оброка по уѣзду, выведеннаго изъ раскладки всѣхъ нынѣ существующихъ въ имѣніяхъ оброковъ на число ревизскихъ мужескаго пола душъ крестьянъ cadaго изъ тѣхъ имѣній.

Ст. 72. Утвержденныя Комиссіей оцѣнка и норма ренты не подлежатъ никакой апелляціи и дѣлаются обязательными какъ для помѣщика, такъ и для крестьянъ. Копія съ рѣшенія Комиссіи прилагается къ акту, а двѣ другія засвидѣтельствованныя копии выдаются помѣщику и крестьянамъ.

Подписали: Членъ Комитета отъ Ковровскаго уѣзда
Иванъ Безобразовъ.

Членъ Комитета отъ Вязниковскаго уѣзда
Иванъ Микулинъ.

Членъ Комитета отъ Ковровскаго уѣзда
Александръ Налетовъ.

Членъ Комитета отъ Правительства
Александръ Смирновъ.

Членъ Комитета отъ Правительства
Графъ Константинъ Толъ.

ПРИБАВЛЕНІЕ 1.

О мелкопомѣстныхъ имѣніяхъ.

Ст. 1. Мелкопомѣстными имѣніями считаются такія, въ которыхъ числится отъ 1-й до 20 ревизскихъ душъ включительно.

Ст. 2. Мелкопомѣстными малоземельными имѣніями считаются такія, въ которыхъ при сохраненіи за крестьянами современнаго надѣла, не превышающаго $4\frac{1}{2}$ десятинъ на душу, у помѣщика остается не менѣе 30 десятинъ удобной для обработки земли, кромѣ лѣсу.

Ст. 3. Мелкопомѣстныя имѣнія, въ которыхъ при сохраненіи за крестьянами современнаго надѣла, не превышающаго $4\frac{1}{2}$ десятинъ на душу, у помѣщика остается не менѣе 30 десятинъ удобной для обработки земли, кромѣ лѣсу, не считаются малоземельными.

Ст. 4. Мелкопомѣстныя немалоземельныя имѣнія остаются на общемъ положеніи.

Ст. 5. Если владѣлецъ мелкопомѣстнаго малоземельнаго имѣнія имѣетъ другое немелкопомѣстное, или мелкопомѣстное немалоземельное имѣніе, то и первое остается также на общемъ положеніи.

Ст. 6. Если у владѣльца мелкопомѣстнаго малоземельнаго имѣнія нѣтъ другаго имѣнія немелкопомѣстнаго, или мелкопомѣстнаго немалоземельнаго, то для перваго постановляются особыя правила, изложенныя въ нижеслѣдующихъ статьяхъ.

Ст. 7. Если помѣщикъ въ мелкопомѣстномъ малоземельномъ имѣніи не имѣетъ ни своего хозяйства, ни своей усадьбы, то онъ, буде пожелаетъ, имѣетъ право оставить за собою излишекъ земли сверхъ опредѣленнаго въ общемъ положеніи крестьянскаго надѣла. Буде же не пожелаетъ, то крестьяне не имѣютъ права отказываться отъ выкупа всей зем-

ли; въ противномъ случаѣ должны довольствоваться тѣмъ, что имъ останется за сохраненіемъ въ полной собственности помѣщика 30 дес. удобной для обработки земли, кромѣ лѣсу, или подвергнуться переселенію. Если крестьяне изъявятъ желаніе на переселеніе, то помѣщикъ не можетъ уже отказываться отъ сохраненія за собой всей земли и отъ полученія выкупной суммы за крестьянъ.

Ст. 8. Если помѣщикъ въ мелкопомѣстномъ малоземельномъ имѣніи имѣетъ свое хозяйство, или по крайней мѣрѣ усадьбу, то ему предоставляется право:

или 1) отдать все имѣніе сполна въ выкупъ въ казенное вѣдомство;

или 2) оставить за собой всю землю съ полученіемъ пособія для хозяйственнаго обзаведенія на основаніи вольнаго труда, а крестьянъ предоставить Правительству для переселенія на казенныя земли;

или 3) отдать всю землю крестьянамъ, а самому получить равноцѣнное количество пустопорожней казенной земли съ пособіемъ на хозяйственное обзаведеніе.

Примѣчаніе. Пособіе мелкопомѣстному владѣльцу должно быть соразмѣрно не съ количествомъ душъ его прежнихъ крестьянъ, а съ количествомъ десятинъ земли, остающейся въ его владѣніи, т. е. съ объемомъ его новаго хозяйства.

Ст. 9. Если въ мелкопомѣстномъ малоземельномъ имѣніи нѣтъ никакой другой земли, кромѣ усадебной, то оно безусловно подлежитъ выкупу въ полномъ своемъ составѣ, кромѣ усадьбы самого помѣщика.

Ст. 10. Если при мелкопомѣстномъ малоземельномъ имѣніи числятся одни дворовые люди, то вся земля оставляется помѣщику, а дворовые люди получаютъ личную свободу, и за освобожденіе ихъ Правительство выдаетъ помѣщику выкупную сумму по своему благоусмотрѣнію, на основаніи примѣчанія 1 къ 13 ст. VIII главы этого проекта положенія.

Ст. 11. Въ разнопомѣстныхъ мелкопомѣстныхъ имѣніяхъ поземельные надѣлы, поступившіе крестьянамъ, должны быть отведены къ одному мѣсту, а остальную землю помѣщики должны размежевать между собою по количеству и качеству слѣдующей каждому изъ нихъ.

Ст. 12. Во всемъ прочемъ мелкопомѣстныя имѣнія остаются на общемъ положеніи.

ПРИБАВЛЕНІЕ 2.

Объ имѣніяхъ, приписанныхъ къ благотворительнымъ заведеніямъ и другимъ учрежденіямъ.

Ст. 1. Имѣнія, приписанныя къ благотворительнымъ заведеніямъ и другимъ учрежденіямъ и обществамъ, (напр. принадлежащія всему дворянству), должны быть на общемъ положеніи, за исключеніемъ тѣхъ ограниченій, которыя въ общемъ положеніи допущены для обезпеченія помѣщикамъ части поземельной собственности.

Ст. 2. Крестьяне такихъ имѣній освобождаются изъ крѣпостной зависимости съ предоставленіемъ имъ усадебной оцѣдлости и полевыхъ угодій въ собственность посредствомъ выкупа.

Ст. 3. Срочно-обязанное состояніе для крестьянъ такихъ имѣній продолжается только на время отвода имъ поземельнаго надѣла и оцѣнки его; послѣ чего на крестьянахъ остаются одни долговья обязательства предъ кредитнымъ учрежденіемъ.

Ст. 4. Крестьяне надѣляются всѣмъ количествомъ земли, какимъ они пользуются въ настоящее время, притомъ всѣми угодьями, не исключая дровянаго лѣса и находящихся среди его покосовъ.

Ст. 5. Излишекъ земли, строевые лѣса и особья оброчныя статьи остаются собственностью благотворительныхъ заведеній и другихъ учреждений, къ которымъ приписаны имѣнія.

Ст. 6. Повинности крестьянъ такихъ имѣній должны быть на общемъ основаніи.

Ст. 7. Крестьяне такихъ имѣній, находящіеся въ личномъ услуженіи при благотворительныхъ заведеніяхъ, или другихъ учрежденіяхъ, къ которымъ имѣнія приписаны, получаютъ личную свободу, съ предоставленіемъ имъ права обратиться въ крестьяне съ надѣломъ земель, или приписаться къ другимъ обществамъ.

Ст. 8. Сельское общественное устройство въ такихъ имѣніяхъ должно быть на общемъ положеніи въ связи съ устройствомъ другихъ селеній.

Подписали: Членъ Комитета отъ Ковровскаго уѣзда
Иванъ Безобразовъ.

Членъ Комитета отъ Вязниковскаго уѣзда
Иванъ Микулинъ.

Членъ Комитета отъ Ковровскаго уѣзда
Александръ Налетовъ.

Членъ Комитета отъ Правительства
Александръ Смирновъ.

Членъ Комитета отъ Правительства
Графъ Константинъ Толь.

Лит. А.

В Ъ Д О М О С Т Ъ

**О КОЛИЧЕСТВѢ ЗЕМЛИ ПО ОТНОШЕНІЮ КЪ ЧИСЛУ ДУШЪ КРЕСТЬ-
ЯНЪ КАЖДАГО ВЪДОМСТВА.**

ВВЕДЕНИЕ

Описание работы и ее значение в развитии науки и техники.

Историческое введение

1. 2. 3. 4. 5. 6. 7. 8. 9. 10.

1	2	3	4	5	6	7	8	9	10
11	12	13	14	15	16	17	18	19	20
21	22	23	24	25	26	27	28	29	30
31	32	33	34	35	36	37	38	39	40
41	42	43	44	45	46	47	48	49	50
51	52	53	54	55	56	57	58	59	60
61	62	63	64	65	66	67	68	69	70
71	72	73	74	75	76	77	78	79	80
81	82	83	84	85	86	87	88	89	90
91	92	93	94	95	96	97	98	99	100

Выводы и заключение работы.

Литературные источники и ссылки на работы.

В Ъ Д О М О С Т Ъ

О КОЛИЧЕСТВѢ ЗЕМЛИ ПО ОТНОШЕНІЮ КЪ ЧИСЛУ ДУШЪ КРЕСТЬЯНЪ
КАЖДАГО ВЪДОМСТВА.

Названіе уѣздовъ.	Всей земли въ уѣз- дѣ.	На душу.	У дво- рянъ	На душу.	Госу- дарствен- ныхъ Имуществъ.	На душу.	Удѣль- ныхъ и Дворцо- выхъ.	На душу.
	Д Е С Я Т И Н Ъ.							
Владимірскій	239,077.	4,34.	118,000.	5,36.	116,630	4.	—	—
Суздальскій	251,637.	6,29.	154,094.	8,71.	65,104.	4,5.	26,000.	5,20.
Меленковскій	458,076.	9,75.	278,714.	9.	140,444.	14,25.	30,114.	9,54.
Юрьевскій	260,349.	6,93.	210,524.	7,79.	42,698.	4,63.	—	—
Александровскій	292,652.	7,31.	158,984.	8,9.	89,000.	7,07.	39,050.	5,69.
Судогодскій	584,265.	16,68.	421,435.	20,58.	105,500.	19.	48,764.	6,85.
Муромскій	221,314.	4,72.	168,612.	5,55.	46,300.	4,14.	—	—
Переславскій	314,288.	9,82.	212,462.	11,92.	93,724	8,45.	—	—
Гороховецкій	379,749.	7,79.	322,794.	9,75.	37,500.	10,89.	6,435.	3,24.
Покровскій	412,713.	9,17.	299,290.	10,27.	108,361.	7,5.	—	—
Вязниковскій	348,528.	9,42.	212,182.	9,77.	47,600.	12,10.	84,734.	9,1.
Ковровскій	341,770.	7,8.	227,873.	7,8.	81,350.	6,37.	24,505.	4,56.
Шуйскій	258,129.	5,61.	235,898.	6,23.	18,572.	7,50.	—	—
Всей земли въ губерніи 4,363,317 де- сят. и на душу всего наличнаго насе- ленія приходится по 7, 79.	4,130,320.	8,12.	3,020,163	9,35.	1,002,783.	8,49.	259,602.	6,31.

Примѣчаніе. Въ числѣ помѣщичьихъ земель поставлены и земли крѣпостныхъ крестьянъ, купленныя ими на имя своихъ помѣщиковъ, равно какъ въ числѣ государственныхъ и удѣльныхъ земель включены и земли, составляющія прямую собственность государственныхъ и удѣльныхъ крестьянъ.

Оброчныя цѣны на разныя земельныя угодья во Владимірской губерніи за послѣднее десятилѣтіе, съ 1849 по 1858 годъ.

	Количество зем-		Оброчная плата въ годъ.			
	ли.		За всю землю.		За десятину.	
	Дес.	Саж.	Р.	К.	Р.	К.
Земли 1-го разряда.						
I. Усадебныя:						
(Подъ домами, фабриками, заводами, мельницами, огородами и садами.)						
а) Городскія.						
Въ г. Юрьевъ: подъ мельницей	—	600	9	—		
подъ фабриками и заводами	3	900	112	50		
Въ г. Суздаль:						
Подъ мельницей	—	200	6	—		
Подъ фабриками и заводами	1	1873 ¹ / ₂	76	90		
Подъ огородами	6	504	122	50		
Въ г. Владимірѣ:						
Подъ огородами	21	264 ¹ / ₂	539	83		
Подъ садами	1	400	5	50		
Въ г. Шуль:						
Подъ огородами и сѣнокосомъ	3	—	300	—		
	36	2342	1162	23	31	42
б) Монастырскія.						
Въ г. Владимірѣ Архіерейскаго дома подъ огородами	18	989	482	—		
Юрьевскаго Архангельскаго монастыря	—	1053	33	—		
Космина монастыря подъ огородами	—	320	4	28 ¹ / ₄		
Суздальскаго Васильевскаго монастыря	2	—	50	50		
	20	2362	569	78 ¹ / ₄	27	14
в) Духовенства.						
Суздальской Богоявленской церкви подъ огородами	—	1320	13	—		
Суздальской Ильинской церкви подъ огородами	—	588	15	—		
Дмитріевской	—	70	20	—		
Космодамианской	3	1398	43	43		
Владимірской Богородицкой церкви подъ мельницей, огородами и пашней	19	1240	251	50		
	23	2216	342	93	14	30
г) Казенныхъ крестьянъ.						
<i>Владимірскаго уѣзда:</i>						
Деревни Быковки подъ постояннымъ дворомъ	—	156	12	—		
Села Порѣцкаго для запруды мельничной плотины	—	1700	60	—		
<i>Шульскаго уѣзда:</i>						
Села Большихъ Пупковъ подъ домомъ съ надворнымъ строеніемъ и заведеніемъ	—	1136	80	—		
Сель Большихъ и Малыхъ Пупковъ подъ домомъ съ постройками	2	200	15	—		
Близъ села Введенскаго подъ домомъ съ надворнымъ строеніемъ	1	128	10	—		
Тамъже подъ домомъ съ надворнымъ строеніемъ	—	900	5	—		
Тамъже	—	1824	10	—		
Тамъже подъ домомъ и галандрою	—	1914	10	—		
Тамъже подъ домомъ и фабричнымъ заведеніемъ	3	529	15	—		
Тамъже подъ постройками	2	—	11	50		
Тамъже	4	1648	11	50		
Красный лугъ при с. Курьяновѣ по р. Уводи подъ фабричнымъ заведеніемъ	—	268	114	28 ¹ / ₂		
Деревни Дорбынской подъ домомъ съ надворнымъ строеніемъ	2	2255	6	—		
Дер. Кожевникова при р. Молохтѣ подъ постройками	—	364	15	—		
Тойже дер. съ дер. Нефедовой и Толчковой подъ фабричнымъ заведеніемъ	—	95	30	—		

	Количество зем-		Оброчная плата въ годъ.			
	ли.		За всю землю.		За десяти- тину.	
	Дес.	Саж.	Р.	К.	Р.	К.
Той же дер. подь постройками	—	966	10	—		
Дер. Ошурихи подь постройками	—	1404	8	—		
Дер. Марцыновой	—	135	4	—		
	20	1252	427	28 ¹ / ₂	20	86
	102	972	2502	22 ⁵ / ₄	24	50
II. Пахатныя земли и полевые луга.						
а) Городскія.						
Г. Владиміра						
Подь конскими бѣгами выгонъ	6	600	37	50		
Подь пашнями	213	1333	572	45		
Г. Суздаля						
Подь пашнями	21	1855	112	85		
Г. Шуи						
Подь пашнями	363	843	502	—		
Гавриловскаго посада						
Подь пашнями	105	486	541	50		
	710	317	1766	30	2	48 ¹ / ₂
б) Монастырскія.						
Владимірскаго Архіерейскаго дома пашни	29	—	157	50		
Суздальскаго Спасо-Евѣиміев. монастыря пашни	41	1478	192	57		
Юрьевскаго Архангельскаго монастыря	10	1250	8	57		
Николаевскаго Шартомскаго монастыря	13	1806	80	—		
Космина монастыря	22	—	66	—		
Суздальскаго Васильевск. монастыря	360	—	442	14 ¹ / ₂		
Суздальскаго Покровскаго монастыря пашни и частію сѣнокоса	22	2157	77	42 ¹ / ₄		
Суздальскаго Ризположенскаго монастыря пашни	25	—	63	43		
Юрьевскаго Введенскаго монастыря	33	—	32	15		
	557	1891	1119	78 ⁵ / ₄	2	1
в) Духовенства.						
Владимірскаго Дмитріевскаго Собора пашни и частію огородн. и сѣнок.	161	894	600	—		
Суздальск. Дмитріевской церкви пашни и частію сѣнок.	25	228	35	—		
Шуйскаго уѣзда села Юрчакова пашни и частію сѣнок.	36	500	257	14		
	222	1622	892	14	4	—
г) Казенныхъ крестьянъ.						
<i>Шуйскаго уѣзда:</i>						
Пустошь Черепухинская пашни	12	2160	10	50		
Астроминская сѣнокосу	2	—	10	—		
Юрьевскаго уѣзда:						
Куминская близь села Кумина сѣнок.	8	2160	11	—		
Суздальскаго уѣзда:						
Пустошь Омжарская пашни	349	2000	207	15		
Чудова монастыря пашни	18	93	10	—		
	403	1157	263	65	—	60
	1894	187	4041	87 ⁵ / ₄	2	12
III. Поемные луга.						
а) Городскіе.						
Въ г. Владимірѣ подь сѣнокосами	284	1557	1500	—		
Луговъ, занятыхъ подь складку лѣсу	70	—	450	—		
Въ Гавриловскомъ посадѣ	3	1200	53	—		
	358	357	2003	—	5	56
б) Монастырскіе.						
Владимірскаго Архіерейскаго дома	9	1840	86	—		
Юрьевскаго Архангельскаго монастыря	13	1150	100	—		

	Количество зем-		Оброчная плата въ годъ.			
	ли.		За всю землю.		За десятину.	
	Дес.	Саж.	Р.	К.	Р.	К.
Николаевского Шартомскаго монастыря	5	2198	69	—		
Ризположенскаго монастыря	5	—	23	40		
	34	388	278	40	8	47
	392	745	2281	40	5	70
	2388	1904	8825	50 ¹ / ₂	3	56
Земли 2-го разряда.						
I. Усадебныя.						
а) Городскія.						
<i>Въ г. Переславль</i>						
Подъ мельницей	—	878	35	80		
Подъ огородами	—	1737	48	—		
<i>Въ г. Александровъ</i>						
Подъ фабриками и заводами	9	235	285	71		
Подъ огородами	14	2314	894	50		
<i>Въ г. Муромъ</i>						
Подъ чугуноплавильнымъ заводомъ	—	2209	46	—		
Подъ мельницами	1	1198	38	70		
	37	1371	1348	71	36	
б) Монастырскія.						
Вязниковскаго Благовѣщенскаго монастыря подъ огородами						
	2	46	10	—		
	2	46	10	—	5	
в) Казенныхъ крестьянъ.						
<i>Александровскаго уѣзда:</i>						
Села Мячкова припрудный берегъ дер. Боговы для примычки плотины	1	—	57	15		
<i>Вязниковскаго уѣзда:</i>						
Села Холуйской слободы подъ домомъ съ надворнымъ строеніемъ	—	186	7	50		
Тамъже подъ домомъ съ пристройкой	—	252	4	50		
Тамъже	—	165	4	50		
Тамъже	—	180	7	60		
Тамъже	—	136	7	50		
Тамъже	—	125	4	—		
Тамъже	—	480	3	—		
Тамъже	—	238	7	15		
Тамъже	—	64	3	—		
Тамъже	—	102	4	29		
Тамъже	—	108	6	—		
Деревни Сельца	—	108	6	—		
Села Никологорскаго погоста подъ домомъ, надворнымъ строеніемъ и фабричнымъ заведеніемъ	—	1589	56	—		
<i>Переславскаго уѣзда</i>						
Близъ Переславскаго Оедоровскаго дѣвичаго монастыря дворовое мѣсто	—	270	—	38 ¹ / ₂		
г) Удѣльныхъ крестьянъ.						
<i>Меленковскаго уѣзда</i>						
Въ селѣ Пьянгусѣ усадебная земля	—	1955	5	49 ¹ / ₂		
<i>Вязниковскаго уѣзда</i>						
При дер. Петринской полъ ткацкимъ заведеніемъ	1	540	31	—		
При дер. Слободищахъ подъ станціоннымъ домомъ	—	1034	5	75		
<i>Переславскаго уѣзда</i>						
Переславской Рыбной слободы огородн.	—	596	4	5		
Тойже слободы подъ огород. и усадьб.	—	172	2	15		
Участки земли, отобранной отъ Священно-церковно-служителей города Переславля	2	991	29	—		
Таковыеже участки	—	2218	16	60		
Таковыеже	—	1090	5	70		
Таковыеже	—	828	9	—		
	6	2224	108	74 ¹ / ₂	15	40
	49	336	1640	3	33	—

	Количе- ство зем- ли.	Оброчная плата въ годъ.				
		За всю землю.		За деся- тину.		
	Дес.	Саж.	Р.	К.	Р.	К.
II. Пахатныя земли и полевые луга.						
а) Городскія.						
Въ г. Гороховцѣ пашни.	54	2140	216	—	—	—
	54	2140	216	—	4	—
б) Монастырскія.						
Муромскаго Благовѣщенскаго пашни.	25	70	41	85	—	—
Переславскаго Николаевскаго —	25	1760	93	—	—	—
Гороховецкаго Николаевскаго —	26	1745	5	50	—	—
Вязниковскаго Благовѣщенскаго —	215	1002	176	38 ¹ / ₂	—	—
	292	2177	316	7 ¹ / ₂	—	—
в) Духовенства.						
Гороховецкаго уѣзда села Купли	33	—	66	—	—	—
	33	—	66	—	2	—
д) Казенныхъ крестьянъ.						
<i>Вязниковскаго уѣзда</i>						
Осиновецкая въ двухъ верстахъ отъ дер. Илев- киной пашни	26	480	—	—	—	—
	3	480	6	90	—	—
	1	960	—	—	—	—
<i>Гороховецкаго уѣзда</i>						
Анисимовская близъ дер. Анисимовой пашни.	67	240	18	50	—	—
	21	960	—	—	—	—
Елизаровская близъ дер. Новоивановской пашни.	12	1200	6	—	—	—
	3	960	—	—	—	—
<i>Александровскаго уѣзда</i>						
Махринская близъ села Махринской слободы, Нееловой и Леоновой пашни.	—	480	2	10	—	—
	—	240	—	—	—	—
Селивановская близъ дер. Жаровъ пашни.	9	1680	25	—	—	—
	4	1920	—	—	—	—
Бояринцевская близъ дер. Хорошевой пашни.	3	—	—	—	—	—
	18	1440	48	10	—	—
	9	1940	—	—	—	—
Ладугская близъ дер. Сальниковой пашни.	9	2160	4	20	—	—
	8	1200	—	—	—	—
Сергѣевская близъ дер. Семенковой пашни.	—	1920	16	95	—	—
	—	1209	—	—	—	—
Родионцевская при дер. Дубровкахъ пашни.	9	480	40	—	—	—
	4	960	—	—	—	—
Мостище-Матвѣйцевская при дер. Сло- бодкѣ пашни	11	720	—	—	—	—
	4	1920	36	51	—	—
	5	2160	—	—	—	—
Ладыгинская близъ дер. Мишуриной пашни.	—	1680	5	25	—	—
	2	240	—	—	—	—
При дер. Новокосцахъ пашни.	14	1211	3	20	—	—
Хорошевская при дер. Хорошевой пашни.	6	240	31	50	—	—
	5	240	—	—	—	—
	265	511	244	21	1	96
е) Удѣльныхъ крестьянъ.						
<i>Вязниковскаго уѣзда</i>						
Пустошь при дер. Ворониной пашни.	48	1462	8	—	—	—
	23	70	—	—	—	—
Пустошь Перекладова при дер. Агафоно- вой пашни.	64	323	6	85	—	—
При дер. Мочалищахъ пашни.	13	—	10	—	—	—
	5	1200	5	52 ³ / ₄	—	—
	1	1200	1	28	—	—
	4	600	3	65 ¹ / ₂	—	—
	2	1800	2	35 ³ / ₄	—	—
	3	1800	3	68 ¹ / ₂	—	—
	6	—	5	17 ¹ / ₂	—	—
	—	2250	1	—	—	—
	1	2100	1	—	—	—
	—	1350	—	40	—	—

	Количе- ство зем- ли.	Оброчная плата въ годъ.				
		За всю землю.		За деся- тину.		
	Дес.	Саж.	Р.	К.	Р.	К.
Михалевой	—	1350	—	45		
Алешинской	2	1275	1	50		
Михалишкѣ	—	2250	—	50		
Аеоинской	1	300	1	—		
Завражномъ Филисовѣ	—	900	—	30		
Въ пустоши Угрюмовой при дер. Лихо- вой пашни.	8	1302	1	30		
. дровян. лѣсу.	4	2048				
При дер. Лукновой пашни.	1	—				
Намѣстовой пашни.	9	1361				
. сѣнокос.	1	658	9	50		
. лѣса .	23	527				
Обдорковой сѣнок.	—	2998				
При Діевѣ истокѣ пашни.	7	—	7	30		
При дер. Петриной —	—	2000	1	5		
Земля, поступившая въ Удѣль изъ-подъ старой дороги отъ г. Вязниковъ къ Мурому въ замѣнъ отошедшей подъ новую	7	1560	7	84 ³ / ₄		
При дер. Коршунихѣ пашни.	—	1800	—	80		
Балымотинѣ —	—	1350	—	70		
Свѣстихинѣ —	3	—	3	2		
Татаринцевой —	2	1500	1	62		
Въ пустоши Дароновецѣ пашни.	7	184	3	43		
При дер. Кругловой —	—	1125	1	20		
Аксеновой —	—	1575	2	7		
Яропольческомъ Оселкѣ —	1	300	1	2		
Петроковой —	1	1425	1	60		
Гороховецкаго уѣзда						
Въ пустоши Харламовой пашни.	22	1920	21	—		
. сѣнок.	—	1100				
	287	1763	116	13 ³ / ₄	—	40
	933	1791	959	8 ¹ / ₄	1	3

III. Поемные луга.

а) Городскіе.

Гор. Переславля	7	—	112	35		
Коврова	34	1224	159	75		
Гороховца	398	187	1007	58		
Вязниковъ	3	—	16	10		
Александрова	5	—	140			
	447	1411	1435	76	3	20

б) Монастырскіе.

Переславскаго Данилова монастыря	17	1975	9	—		
Муромскаго Спаскаго	17	—	92	—		
Вязниковскаго Благовѣщенскаго	31	1639	30	75		
Лукьяновой пустыни	218	1053	658	72		
Владимѣрскаго Успенскаго женскаго монастыря	30	—	215	—		
Муромскаго Троицкаго женскаго	30	—	30	—		
	344	2267	1035	47	3	

в) Казенныхъ крестьянъ.

Александровскаго уѣзда:						
Пустошь Пономарская близъ дер. Пологиной	—	480	—	45		
Лобановская близъ дер. Рыкулиной	—	1440	2	—		
Аферинская близъ дер. Сальшкиной	9	240	12	—		
Анашинская близъ дер. Митиной	10	2160	18	52		
Теняевская близъ дер. Семенковой	—	2160	5	—		
Аннинская близъ дер. Рогачевой и Се- менковой	27	—	27	—		
Кишкинская Сѣча близъ дер. Душицѣ	7	1920	17	50		
Телятниковская близъ дер. Сальниковой	5	—	4	20		
Байковская близъ дер. Митуриной	21	1440	7	—		
Каустовская близъ дер. Ильиной	8	240	14	50		
Филипповская	1	1200	7	—		
Збавочная близъ дер. Митиной	1	960	3	35		
Старая Пустоша близъ сел. Божанинова	—	1920	3	80		
Могилевская близъ дер. Алексѣевой сѣнок выгону.	42	1200	10	—		
Плечевская близъ дер. Игнатъевой сѣнок. выгону.	1	1200	19	32		
.	—	1920				

	Количество земли.		Оброчная плата въ годъ.			
			За всю землю.		За десятину.	
	Дес.	Саж.	Р.	К.	Р.	К.
Дьяконовская близъ дер. Душицъ . сѣнок.	7	720	22	50		
Фроловская близъ дер. Игнатьевой	18	1200	25	2		
Боронинская тамъже	—	480	6	—		
Павловская тамъже	—	2160	5	—		
Семеновская Кулига близъ дер. Семеновской.	1	240	4	—		
Пелагинская тамъже	45	480	27	—		
Ивановская близъ дер. Рогачевой	2	480	3	2		
Шльинско-Рогачевская тамъже	8	1680	10	62		
Вятчинниковская близъ тойже деревни	6	1920	5	18		
Павнинская близъ дер. Семенковой	—	1680	1	1		
Житниковская	5	960	3	50		
Жулкинская близъ дер. Сальниковой	2	240	4	60		
Даниловская близъ дер. Ляпиной	4	960	13	—		
Макаушинская при дер. Душицахъ	1	960	5	55		
Сомовская при дер. Конищевой	8	1680	10	—		
Ефремовская при дер. Хорошевой	3	960	10	—		
Ефремовская при дер. Хорошевой	1	2160	10	—		
выгову.						
	259	960	307	64	1	18
d) Удѣльныхъ крестьянъ.						
<i>Вязниковскаго уѣзда</i>						
Пустое мельничное мѣсто при дер. Паустовой	8	1946	7	80		
Пустошь Брыкова	7	1825	9	69 ² / ₇		
Участокъ бездѣсной земли въ лачахъ:						
Заболотной	5	645	15	—		
Круглой Рощѣ	3	1240				
Пустоши при разныхъ урочищахъ, раздѣлен- ныхъ на 6 участковъ	320	965	436	50		
<i>Гороховецкаго уѣзда</i>						
Въ Болотѣ Патромѣ	9	1129	16	70		
<i>Переславскаго уѣзда</i>						
Въ дачѣ Григорьевскомъ Рублевицѣ	2	1834	5	70		
	357	2384	491	39 ² / ₇	1	37 ¹ / ₂
	1409	2222	3270	26 ² / ₇	2	37
	2392	1949	5869	38 ¹ / ₄	2	48
Земли 3-го разряда.						
I. Усадебныя.						
a) Городскія.						
Въ г. Судоглѣ подь огородами	2	—	6	—		
Въ г. Покровѣ подь огородами	39	792	718	75		
	41	792	724	75		
b) Казенныхъ крестьянъ.						
<i>Покровскаго уѣзда</i>						
Близъ дер. Городищъ подь примычку мельнич- ной плотины	4	—	157	—		
<i>Владимирскаго уѣзда:</i>						
Дер. Байгушь подь домомъ съ надворнымъ строеніемъ	—	217	1	—		
<i>Александровскаго уѣзда</i>						
Села Выпукова съ 13 ю деревнями при дер. Куньѣ припрудный берегъ подь писчебумаж- ной фабрикой	3	—	97	50		
Села Константиновскаго съ 6 ю деревнями при дер. Дубнѣ неудобная земля, называемая Зимнякъ, подь постояннымъ дворомъ	—	1200	16	—		
Тамъже	1	1100	30	—		
Тамъже подь трактиромъ	—	144	15	—		
Дер. Дорошевой подь фабрикой	—	50	5	20		
Дер. Редриковыхъ Горь подь домомъ съ надвор- нымъ строеніемъ и кузницей	—	169	3	—		
Дер. Лисавъ подь домомъ съ надворнымъ строені- емъ	—	169	3	—		
Тамъже подь домомъ съ надворнымъ строеніемъ	—	169	3	—		
Тамъже подь кузницею	—	20	1	75		
Дер. Подтопихи подь станціоннымъ домомъ	2	—	2	—		

	Количе- ство зем- ли.		Оброчная плата въ годъ.			
	Дес.	Саж.	За всю землю.		За деся- тину.	
			Р.	К.	Р.	К.
Дер. Ченець и Дмитровской подь постояннымъ дво- ромъ	—	216	3	—		
Села Нушполы подь домомъ и ткацкой свѣтелкой. <i>Покровскаго уѣзда</i>	—	98	3	—		
Дер. Анниной подь домомъ съ надворнымъ строе- ніемъ и красивымъ заведеніемъ	—	600	2	—		
Дер. Старыхъ и Новыхъ Акутищъ подь химиче- скимъ заведеніемъ	2	—	15	—		
Дер. Ликиной подь домомъ съ надворнымъ строе- ніемъ и бумажной фабрикой	—	1200	2	—		
Дер. Лукьянцевой и Бабуриной съ 12-ю селеніями береговое мѣсто по р. Векчелъ подь заводомъ	1	—	14	—		
Дер. Зубцовой подь домомъ съ надворнымъ строе- ніемъ и фабричнымъ заведеніемъ	1	—	7	20		
Тойже дер. подь домомъ и фабричнымъ заведени- емъ	1	1200	7	—		
Дер. Новой Александровки подь домомъ съ надвор- нымъ строеніемъ	—	1000	7	20		
Дер. Рожновой и Захаровой береговая земля на р. Мележъ	1	1200	10	—		
<i>Ковровскаго уѣзда</i>						
Дер. Малышевой, Кузнечихи и другихъ усадебные участки близъ г. Коврова на берегу р. Клязьмы:						
Подь амбаромъ для складки тозаровъ	—	36	6	20		
Подь такимъже амбаромъ	—	18	8	50		
Подь такимъже	—	9	3	50		
Подь такимъже	—	12	4	65		
Подь домомъ	—	32	1	73		
Подь домомъ	—	72	5	—		
Подь домомъ	—	60	2	75		
Подь тремя амбарами	—	162	10	40		
Подь двумя амбарами	—	665	18	90		
Подь четырьмя амбарами	—	322	17	—		
Подь двумя амбарами	—	70	9	25		
Подь домомъ и восьмью амбарами	—	216	29	85		
Подь двумя амбарами	—	66	10	30		
Подь амбаромъ	—	9	4	15		
Подь амбаромъ	—	15	4	55		
Подь амбаромъ	—	10	3	50		
Подь амбаромъ	—	18	6	20		
Подь двумя амбарами	—	144	17	50		
Подь домомъ	—	21	2	—		
Подь домомъ	—	96	4	57		
Подь домомъ	—	98	4	20		
Подь домомъ	—	98	4	20		
Подь амбаромъ	—	28	6	—		
Подь домомъ съ надворнымъ строеніемъ	—	176	4	80		
Подь домомъ	—	56	2	—		
Подь домомъ	—	300	3	40		
Подь домомъ	—	154	2	80		
Подь домомъ	—	160	2	—		
Подь домомъ	—	132	—	75		
Подь амбаромъ	—	40	6	—		
Села Усолья базарная площадь съ лавками и вѣ- сами	1	—	30	—		
Дер. Пельховой подь домомъ съ надворнымъ стро- еніемъ	—	54	3	—		
Дер. Набережной подь домомъ съ надворнымъ стро- еніемъ	—	1080	5	—		
Тамъже подь домомъ съ надворнымъ строеніемъ	2	402	5	—		
Дер. Тарбаевой подь домомъ съ надворнымъ стро- еніемъ	—	2088	7	—		
Тамъже подь домомъ съ надворнымъ строеніемъ	—	525	8	—		
Дерев. Горюшкиной подь домомъ съ надворнымъ стро- еніемъ	—	975	15	—		
Села Хотимля подь домомъ съ надворнымъ строе- ніемъ	—	360	6	50		
Тамъже подь домомъ	—	900	6	—		
Тамъже подь домомъ	—	840	15	—		
Дер. Тимашиной подь постройкою	—	468	6	—		
Тамъже подь постройками	—	496	7	—		
Тамъже подь постройками	—	334	6	—		
Дер. Свѣгиревой подь домомъ съ надворнымъ стро- еніемъ	—	520	10	—		
Дер. Рѣдкиной подь домомъ съ надворнымъ строеніемъ	—	1320	17	—		

	Количество зем-		Оброчная плата въ годъ.			
	ли.		За всю землю.		За деся- тину.	
	Дес.	Саж.	Р.	К.	Р.	К.
Дер. Кругловой подь постройками	—	442	10	—		
На Холуйской пристани подь домомъ съ надвор- нымъ строеніемъ	—	30	8	—		
Тамъже подь домомъ и банею	—	59	8	—		
Дер. Ряховой подь домомъ съ надворнымъ строе- ніемъ	1	1200	10	—		
<i>Вязниковскаго уѣзда</i> Села Мугрѣва подь домомъ съ надворнымъ строеніемъ	—	1050	4	—		
	30	1190	798	—	26	—
	71	1982	1522	75	21	16
II. Пахатныя земли и полевые луга.						
а) Городскія.						
Въ г. Судогдѣ пашни.	160	—	72	40		
Въ г. Покровѣ пашни.	25	1609	21	50		
	185	1609	93	90		
б) Монастырскія.						
Боголюбова монастыря	32	984	31	28		
	32	984	31	28		
в) Духовенства.						
<i>Покровскаго уѣзда</i> Села Ивановскаго-Прозоровскаго пашни.	33	—	211	50		
	33	—	211	50		
д) Казенныхъ крестьянъ.						
<i>Суздальскаго уѣзда:</i> Сосновская близь сел. Санина пашни.	2	1150	13	40		
	13	300	13	40		
<i>Ковровскаго уѣзда</i> Тумаковская пашни.	2	1920	2	10		
	—	1920	—	—		
<i>Гороховецкаго уѣзда</i> Горѣловская близь дер. Кузьминой пашни.	86	—	16	35		
	58	1200	16	35		
	3	240	—	—		
Матвѣево-Займищевская пашни.	10	1400	13	—		
	27	1200	—	—		
Станковская близь дер. Каменокъ и Станковъ пашни.	18	1680	19	5		
	3	1680	19	5		
	5	480	—	—		
<i>Покровскаго уѣзда</i> Петровская при дер. Пѣтушкахъ пашни.	9	1200	17	67½		
	5	960	17	67½		
	—	720	—	—		
<i>Меленковскаго уѣзда</i> Терешинская близь помѣщ. села Суровцева пашни.	192	720	72	55		
	3	240	72	55		
Суровцевская близь селъ Суровцева и Кочергина пашни.	88	220	30	—		
	14	960	30	—		
<i>Судогодскаго уѣзда</i> Антуфьевская близь дер. Жаровъ и Побоекъ пашни.	13	—	16	30		
	2	132	16	30		
Крестовоздвиженская близь с. Заястребья пашни.	129	240	120	55		
	78	480	120	55		
Лопатнинская въ пустоши Крестовоздвиженской пашни.	3	1920	31	50		
	36	1680	31	50		
	1	960	—	—		
<i>Ковровскаго уѣзда</i> Мальшевская близь дер. Купалищъ и села Ту- макова пашни и частію сѣнок.	21	1480	12	10		
<i>Гороховецкаго уѣзда</i> Пустошь Сычиха близь села Мыту пашни и частію сѣнок.	29	133	2	—		

	Количество зем-		Оброчная плата въ годъ.			
	ли.		За всю землю.		За деся-	
	Дес.	Саж.	Р.	К.	Р.	К.
Колодниковская близь дер. Колодниковъ	28	720	4	3		
Вильковская близь дер. Крюковки, Яковки и Пеликовой	81	1920	4	20		
<i>Меленковского уезда</i>						
Искровская Преображенская при дер. Нуричь	33	—	2			
	1423	306	297	68	—	16
е) Удѣльныхъ крестьянъ.						
<i>Судогодскаго уезда</i>						
При Волосатомъ озерѣ	—	450	—	10		
Маломъ Поздняковѣ	6	1575	5	—		
Мелеховѣ	1	1650	1	20		
Пешковѣ	—	1350	—	50		
Черневѣ	—	1800	—	60		
Большихъ Рылухахъ	—	1350	—	40		
Мочалкахъ	—	1350	—	50		
Ямкахъ	22	1914	3	86		
Эдонѣ	5	507	—	85½		
Комарахъ	5	1448	12	50		
Горкахъ	37	—	19	24		
Лужкахъ	—	1800	—	18		
Игнатцевой	1	750	—	42		
Абросимовой	—	2250	—	25		
Котцевой	1	300	—	53		
Крюковкѣ	—	2250	—	30		
Мостюкиной	—	1800	—	27		
Голобаковой	1	2100	—	50		
Малой Высоковѣ	—	450	—	7		
Доркахъ	2	1050	—	15		
Пономаревой	4	300	6	80		
Елисейевой	—	1350	—	22		
Конгѣ	—	1800	—	19		
Коровицевой	—	450	—	12		
Дьяконовой	1	750	—	63		
Кочневой	10	750	3	15		
Сварухѣ	—	2250	—	14		
Аксенихѣ	—	1800	—	11		
Овинищахъ	2	1050	—	57		
Акулихѣ	3	450	1	17		
Китовой	3	900	—	80		
При дер. Коровской	2	150	—	80		
Эдонѣ	—	1800	—	34		
Невѣжинѣ	1	750	—	53		
	123	2294	63	96½	—	51
	7081	634	3127	7½	—	43½
III. Поемные луга.						
а) Монастырскіе.						
Флорищевой пустыни	215	2071	460	—		
Солбинской	767	1138	339	91		
Введенской	300	—	150	—		
	1283	809	949	91	—	44
б) Казенныхъ крестьянъ						
<i>Александровскаго уезда</i>						
Иванцовская при с. Іудинѣ и Мѣховой	2	240	2	2		
Чириковская при с. Нушполѣ	731	960	220	—		
Спасская близь помѣщ. сельца Банева	6	1680	9	—		
	4	1680				
<i>Переславскаго уезда</i>						
Алексинская близь дер. Безминой	4	1680	1	15		
Рышковская близь дер. Студенцовой	5	480	1	50		
Шушковская близь дер. Шушковой	3	1200	3	85		
	19	2160				
Семеновская близь с. Семеновскаго	7	1920	2	—		
Николаевская близь помѣщ. дер. Вороновой	7	960	—	40½		
Сергія-Радонежская близь тойже деревни	8	960	4	50		
Маринкинская отъ г. Переславля въ 9 верст.	15	1200	5	—		
	19	1920				

	Количество зем- ли.	Оброчная плата въ годъ.				
		За всю землю.		За деся- тину.		
	Дес.	Саж.	Р.	К.	Р.	К.
Сумароковская близь дер. Кріушкиной . сѣнок.	1	1200	6	60		
Бармазовская при с. Купани . . . —	—	1200	2	50		
Руковская при дер. Кріушкиной . . . —	1	2160	2	10		
Рябининская близь с. Соломидина . . . —	8	1200	15	—		
<i>Покровскаго уѣзда</i>						
Муроминская близь помѣщ. дер. Фуниковой Горы сѣнок.	—	960	5	30		
выгону.	17	—	—	—		
Перечисленныхъ изъ 3 го разряда . . .	176	—	137	20		
Иоанно-Предтеченская при помѣщ. селѣ Власов- скомъ сѣнок.	26	—	7	10		
выгону.	15	240	—	—		
Храпковская близь тогоже села . . . сѣнок.	4	1440	2	60		
<i>Меленковскаго уѣзда</i>						
Кочкарное Болото близь дер. Старой Веры выгону.	22	1200	15	15		
<i>Судогодскаго уѣзда</i>						
Бабарыкинская близь дер. Арефиной и Ягодинской сѣнок.	106	720	12	50		
Спиридоновская близь дер. Будевичъ . . . —	247	960	34	25		
Багачевская въ Багачевской дачѣ . . . —	396	1200	—	—		
выгону.	454	1400	110	—		
Пустопорожнее мѣсто въ Рожновомъ бору отъ дер. Нижней Веры въ 10 верст. берегъ р. Оки . . .	1	1200	5	—		
<i>Переславскаго уѣзда</i>						
Пустошь Подтопная между дер. Луневой и с. Дьяковымъ сѣнок.	2	1845	1	10		
Пустошь Бекрень при дер. Луневой . . . —	1	135	—	—		
Пустошь Конюшій Лугъ близь с. Соломидина сѣнок. и частию лѣсу.	15	752	32	—		
	2336	2252	633	82		
с) Удѣльныхъ крестьянъ.						
<i>Судогодскаго уѣзда</i>						
При дер. Аксенихъ сѣнок.	16	749	13	51		
Пустошь Тетрухъ на р. Тетрухъ	2	1326	8	70		
	18	2175	22	21	1	20
	9639	436	1605	94		42
	10741	1021	5487	36 ¹ / ₂	—	51
I. Итоги по разрядамъ:						
1-го	2388	1904	8825	50 ¹ / ₂	3	69
2-го	2392	1949	5869	38 ¹ / ₄	2	46
3-го	2210	2061	3350	61 ¹ / ₂	1	51
4-го	10741	1021	5487	36 ¹ / ₂	—	51
	17731	2135	23532	85 ³ / ₄		
II. Итоги по угодьямъ:						
а) Усадебныхъ земель: 1-го разряда 102 972 2502 22 ³ / ₄ 24 50						
		49	336	1640	3	33
		71	1982	1522	75	21
		20	2351	754	35	36
		244	841	6419	35 ³ / ₄	
б) Полевыхъ — 1-го разряда 1894 187 4041 87 ³ / ₄ 2 12						
		933	1791	959	8 ¹ / ₄	1
		1637	937	1166	9 ¹ / ₂	—
		7081	634	3127	7 ¹ / ₂	—
		11544	1149	9294	13	43 ¹ / ₄
в) Поемныхъ луговъ: 1-го разряда 392 745 2281 40 5 70						
		1409	2222	3270	26 ⁵ / ₇	2
		501	1542	661	75 ⁶ / ₇	1
		3639	436	1605	94	—
		5943	145	7819	36 ³ / ₄	
	17731	2135	23532	85 ³ / ₄		

	Количество земли.		Оброчная плата въ годъ.			
	Дес.	Саж.	За всю землю.		За десятину.	
	Р.	К.	Р.	К.		
<i>Шуйскаго уѣзда</i>						
При дер. Баневой, Княжевой и Зміевой	усадеб. пашни, сѣнокосу и лѣса.	150	—	40	—	
<i>Покровскаго уѣзда</i>						
Пустошь Крутецкая	пашни.	3	2216	5	70	
Пустошь Киржачская при дер. Прокуниной и Алексиной	пашни и сѣнок.	240	914	300	—	
е) Удѣльныхъ крестьянъ.						
<i>Ковровскаго уѣзда</i>						
При селѣ Большихъ Всегодищахъ	пашни.	32	1500	47	68	
дер. Лепиной		2	1725	3	50	
Шепловой		3	675	5	—	
Жуковой		2	1950	4	—	
<i>Суздальскаго уѣзда</i>						
Въ пустоши Жеробцахъ при с. Фетиньинѣ	пашни, кустарн. и сѣнок.	66	2144	32	86	
При сел. Шумиловѣ	пашни.	—	1350	—	55	
дер. Борисковой		—	255	—	25	
При селѣ Борисовѣ	пашни.	11	825	17	20	
дер. Пеньковѣ	—	6	225	6	10	
		130	1199	117	14	90
		1637	937	1166	9½	78
III. Поемные луга.						
а) Городскіе.						
Въ г. Судогдѣ		174	—	102	75	
Въ г. Покровѣ		159	1782	321	75	
		333	1782	424	50	
б) Монастырскіе.						
Боголюбова монастыря		9	—	8	—	
		9	—	8	—	
в) Казенныхъ крестьянъ.						
<i>Суздальскаго уѣзда</i>						
Тимиревская близъ дер. Тимиревой	сѣнок.	2	2050	19	—	
Климовская		2	1600	8	—	
Перевезская близъ селѣ Янева, Крапивья и Сельца	сѣнок. кустар.	1	1560	43	89	
		54	2081			
<i>Гороховецкаго уѣзда</i>						
Нижнеландеховская близъ села Ландеха	сѣнок.	77	720	25	—	
<i>Александровскаго уѣзда</i>						
Поповская близъ дер. Осташковой	сѣнок.	—	1680	2	50	
<i>Переславскаго уѣзда</i>						
Филиповская близъ села Голоперова	сѣнок.	4	—	8	60	
<i>Шуйскаго уѣзда</i>						
Въ пустоши Николы Никодомъ		14	2300	35	—	
		143	2391	141	99	99
д) Удѣльныхъ крестьянъ.						
<i>Ковровскаго уѣзда</i>						
Журавлицкая Лука		2	2169	3	31 ⁶ / ₇	
При дер. Коромысловой		5	—	6	10	
<i>Суздальскаго уѣзда</i>						
При дер. Туровой		7	—	77	85	
		14	2169	87	26 ⁶ / ₇	6
		501	1542	661	75 ⁶ / ₇	1
		2210	2061	3350	61½	1
Земли 4-го разряда.						
I. Усадебныя:						
а) Городскія.						
Въ г. Киржачь						
Подъ мѣднотуннымъ заводомъ		4	1200	450	—	

	Количество зем- ли.		Оброчная плата въ годъ.			
			За всю землю.		За деся- тину.	
	Дес.	Саж.	Р.	К.	Р.	К.
Подъ огородами	4	1946	90	—		
<i>Въ г. Ковровъ</i>	9	1005	137	35		
Подъ огородами	18	1751	677	35	35	
b) Монастырскія.						
Флорищевской пустыни подъ огород.	2	—	20			
	2	—	20	—	10	—
c) Казенныхъ крестьянъ.						
<i>Переславскаго уьзда</i>						
Села Усоля поды постояннымъ дворомъ и огоро- дами	—	600	57	—		
		600	57			
	20	2351	754	35	36	—
 II. Пахатныя земли и полевые луга.						
a) Городскія.						
Въ Меленкахъ поды пашнями	1799	1222	1415	23		
сѣнокосами	291	157				
Въ Киржачѣ поды пашнями	887	931	329	—		
Въ Ковровѣ — —	163	355	36	—		
	3143	265	1780	23	—	53
b) Монастырскія.						
Флорищевой пустыни пашни.	218	—	120	—		
Солбинской — — — — — —	1388	—	563	70		
	1606	—	683	70		
c) Духовенства.						
Переславскаго Преображенскаго Собора . пашни.	785	169	301	50		
	785	169	301	50		
d) Казенныхъ крестьянъ.						
<i>Владимирскаго уьзда</i>						
Урсово Болото пашни.	22	1826				
			51	50		
	594	895				
<i>Александровскаго уьзда</i>						
Михайловская близъ села Гулина пашни.	4	720	5	12		
	6	1920				
Дубакинская близъ дер. Мѣховой пашни.	5	720	12	6		
	12	2160				
Стародубская близъ тойже дер. пашни.	19	960	8	56		
	8	1200				
Вайхинская близъ дер. Шубиной]. пашни.	2	1920	7	6		
	8	240				
Полнина Шубинская близъ дер. Лискиной, Коз- ловой и Мѣховой пашни.	38	1680				
	6	1440	36	51		
	8	1200				
<i>Покровскаго уьзда</i>						
Таушевская отъ г. Покрова въ 40 верстахъ пашни и передоговъ.	2	1400	1	30		
	1	960				
	88	1680	89	—		
<i>Муромскаго уьзда</i>						
Чевалинская близъ помѣщ. дер. Ганиной пашни.	9	720	6	29		
	1	480				
<i>Меленковскаго уьзда</i>						
Васильевская близъ сельца Васильевки пашни.	51	—	6	80		
	157	2160	18	95		
<i>Судогодскаго уьзда</i>						
Гридинская близъ села Гридина пашни.	—	1920	31	50		
	93	2160				
Шеховская близъ дер. Вихревой пашни.	56	960	12	80		
	—	1440				

Необходимыя объясненія къ выводамъ изъ оброчныхъ земельныхъ статей разныхъ вѣдомствъ.

1. Всѣхъ оброчныхъ земель разсмотрѣно по губерніи 17731 дес. 2135 саж. Изъ нихъ усадебныхъ 224 дес. 841 саж., полевыхъ 11555 дес. 1149 саж., и заливныхъ луговъ 5943 дес. 145 саж.

2. Цѣны на оброчныя статьи взяты высшія, состоявшіяся въ которомъ-нибудь году изъ послѣдняго десятилѣтія съ 1849 по 1858 годъ и большею частию цѣны за послѣднія трехъ или четырехлѣтія, а не среднія изъ всего десятилѣтія; послѣднія были бы нѣсколько ниже; въ послѣднее трехлѣтіе цѣны возвысились на многія оброчныя статьи, особенно на луга и усадебныя земли.

3. Къ усадебнымъ землямъ отнесены земли не только подъ хозяйственными строеніями, но также подъ фабриками, заводами, мельницами, огородами и садами.

4. Количество усадебной земли относится къ количеству всѣхъ оброчныхъ статей какъ 1: 72, количество полевыхъ земель какъ 1: 66, количество луговъ какъ 1: 3, то есть усадьбы составляютъ одну семьдесятъ вторую часть, полевая земля $\frac{2}{3}$, а луга $\frac{1}{3}$.

5. По разрядамъ: въ 1 разрядѣ всей земли 2388 дес. 1904 саж., изъ нихъ усадебной 102 дес. 972 саж., полевой 1894 дес. 187 саж. и луговой 392 дес. 745 саж.; во 2 разрядѣ всей земли 2392 дес. 1949 саж., изъ нихъ усадебной 49 дес. 336 саж., полевой 933 дес. 1791 саж., луговой 1409 дес. 2222 саж.; въ 3 разрядѣ всей земли 2210 дес. 2061 саж., изъ нихъ усадебной 71 дес. 1982 саж., полевой 1637 дес. 937 саж., луговой 501 дес. 1542 саж.; въ 4 разрядѣ всей земли 10741 дес. 1021 саж., изъ нихъ усадебной 20 дес. 2351 саж., полевой 7081 дес. 634 саж., луговой 3639 дес. 436 саж.

6. Отношеніе усадебныхъ земель ко всему оброчному пространству совпадаетъ съ дѣйствительнымъ отношеніемъ всѣхъ усадебныхъ земель ко всѣмъ прочимъ угодьямъ въ губерніи при среднемъ количествѣ земли 5 дес. на душу, изъ которыхъ на усадьбу приходится около 150 саж. на душу, за исключеніемъ дорогъ, улицъ и прогоновъ.

7. Разсмотрѣнныя усадебныя оброчныя земли почти всѣ находятся въ городахъ и посадахъ, или въ торговыхъ и фабричныхъ селахъ, или наконецъ въ селеніяхъ, при большой дорогѣ лежащихъ; въ селеніяхъ на проселочныхъ дорогахъ, а также фабричныхъ и веторговыхъ, почти совсѣмъ нѣтъ оброчныхъ усадебныхъ земель; потому цѣны на усадебныя земли получены, вѣроятно, нѣсколько выше противу цѣнъ въ селеніяхъ крестьянскихъ, не пользующихся особыми преимуществами мѣстоположенія въ промышленномъ отношеніи.

8. Среднія оброчныя цѣны на усадебныя земли въ 1-мъ разрядѣ равняются 24 р. 50 к., во 2-мъ—33 р., въ 3-мъ—21 р. 16 к., въ 4-мъ разрядѣ 36 руб.; изъ нихъ къ дѣйствительнымъ ближе подходятъ цѣны на земляхъ 1-го и 3-го разрядовъ, какъ взятая изъ большаго числа данныхъ, на земляхъ же 2-го и особенно 4-го разряда они значительно выше въ слѣдствіе небольшого числа данныхъ. Среднія оброчныя цѣны на усадебныя земли торговыхъ селъ будутъ справедливѣе признать одинаковыми для всей губерніи въ 26 р. 37 к. за десятину по выводу изъ оброчныхъ усадебныхъ земель, разсмотрѣнныхъ нами по губерніи. Капитализируя на 5% цѣна десятины будетъ равняться 527 р. 40 к., а сажень 22 коп.

9. Среднія оброчныя цѣны за всѣ угодья безъ различія на земляхъ 1-го разряда и даже 2-го разряда совпадаютъ съ дѣйствительными вольнонаемными цѣнами на земли у частныхъ лицъ; но на земляхъ 3-го и 4-го разряда онѣ нѣсколько ниже; такая неодинаковость въ результатѣ произошла отъ того, что на земляхъ 1-го и 2-го разряда въ числѣ оброчныхъ статей болѣе земель городскихъ и духовенства и относительно болѣе во 1-хъ усадебныхъ земель, во 2-хъ пахатныхъ и въ 3-хъ заливныхъ луговъ, а на земляхъ 3-го и 4-го разряда въ оброчномъ содержаніи преобладаютъ

земли Государственныхъ Имуществъ и Удѣла и болѣе пустоши (лѣсныя оброчныя статьи) въ отношеніи къ общему пространству оброчныхъ статей весьма мало приходится тамъ угодій усадебныхъ.

10. По тѣмъ же причинамъ высшія цѣны на оброчныя земли стоятъ сперва въ городахъ и у духовенства, затѣмъ на земли удѣльныя и на земли Государственныхъ Имуществъ; въ городахъ и у духовенства отдаются земли или въ самомъ городѣ, или вблизи городовъ и селъ всегда обработанныя и удобренныя; въ удѣлѣ и въ Государственныхъ Имуществахъ, какъ сказано уже, въ оброчномъ содержаніи болѣе пустоши и лѣсныя угодья, которыя ходятъ въ наймѣ вдвое ниже обыкновенныхъ полевыхъ крестьянскихъ земель. Поэтому оброчныя цѣны на городскія земли и на земли у духовенства пахатныя и луговыя ближе подходятъ къ дѣйствительнымъ цѣнамъ на земли крестьянскія населенныя, особливо въ первыхъ двухъ разрядахъ.

11. Еслибы отношеніе усадебныхъ угодій къ прочимъ оброчнымъ статьямъ на земляхъ 2, 3 и 4 разрядовъ было такое же, какъ и на земляхъ 1-го разряда, то среднія оброчныя цѣны на всѣ оброчныя статьи безъ различія угодій подходили бы къ дѣйствительнымъ, а не были бы ниже, то есть были бы на земляхъ 2 разряда равны 2 р. 72 к., на зем. 3 разр. 2 р. и на земляхъ 4 р. 90 к., другими словами: еслибы оброчными статьями болѣе были населенныя земли, а не пустоши.

12. Свѣдѣнія взяты изъ официальныхъ отчетовъ за 10 лѣтъ объ оброчныхъ статьяхъ городскихъ—изъ Губернскаго Правленія, духовенства—изъ Консисторіи, Государственныхъ Имуществъ—изъ Пал. Г. Имуществъ, Удѣльныхъ—изъ Удѣльной Канторы.

Faint, illegible text at the top of the page, possibly a header or title.

1. The first section of the report deals with the general situation of the country and the progress of the war. It is a very interesting and detailed account of the events of the past few years.

2. The second section of the report deals with the military operations of the army. It is a very detailed account of the campaigns and battles of the past few years.

3. The third section of the report deals with the political situation of the country. It is a very detailed account of the events of the past few years.

4. The fourth section of the report deals with the economic situation of the country. It is a very detailed account of the events of the past few years.

5. The fifth section of the report deals with the social situation of the country. It is a very detailed account of the events of the past few years.

6. The sixth section of the report deals with the foreign relations of the country. It is a very detailed account of the events of the past few years.

ART. 1

U. S. DEPARTMENT OF THE INTERIOR
BUREAU OF LAND MANAGEMENT

Faint, illegible text covering the majority of the page, likely bleed-through from the reverse side. The text is too light to transcribe accurately.

А К Т Ъ

О переходѣ крестьянъ села, сельца, или деревни (такой-то) изъ крѣпостнаго состоянія въ срочно-обязанное.

1. 18 года мѣсяца дня
я нижеподписавшійся Владимірской губерніи (тако-
го-то) уѣзда помѣщикъ (чинъ, имя, отчество и фа-
милія) на основаніи составленнаго Владимірскимъ гу-
бернскимъ Комитетомъ объ улучшеніи и устройствѣ
быта крестьянъ положенія, удостоившагося въ
день мѣсяца Высочайшаго утвержде-
нія, уничтожаю отнынѣ впредь навсегда личныя
свои крѣпостныя отношенія къ крестьянамъ моимъ
и дворовымъ людямъ села, сельца, или деревни
(такой-то) съ деревнями (такими-то), числящимся
за мною по 10-й ревизіи въ количествѣ 000 душъ
мужескаго и 000 душъ женскаго пола съ ихъ по-
томствомъ, на дѣлѣ и во всѣхъ актахъ, согласно
1-й главѣ Высочайше утвержденнаго положенія.

2. Во время срочно-обязаннаго состоянія этихъ
крестьянъ принимаю всѣ постановленія, изложен-
ныя во 2-й главѣ того положенія.

3. Согласно Высочайше дарованному Дворян-
ству праву собственности на всю землю, уступаю
вышепоименованнымъ крестьянамъ моимъ въ вѣч-
ное и потомственное владѣніе всю находящуюся въ
настоящемъ ихъ пользованіи усадебную осѣдность
и часть пахатной и сѣнокосной земли, соразмѣрно
современному, дѣйствительному и постоянному

ихъ этими угодьями пользованію за сумму, опредѣляемую особо составленнымъ нами на сей предметъ условіемъ.

Примѣчаніе. Если крестьянамъ часть поземельныхъ угодій выдѣляется и въ пустошахъ, то поименовать и оныя.

4. За таковымъ выдѣломъ все остальное количество земли при помянутомъ въ пунктѣ 1-мъ имѣніи моемъ (поименовать вновь) и съ принадлежащими къ нему пустошами остается навсегда полною, неотъемлемою и неприкосновенною моею собственностію.

5. Описаніе уступаемыхъ мною крестьянамъ усадебныхъ осѣдлостей и поземельныхъ угодій находится въ приложеніи къ запродажному нашему съ ними условію.

6. Уступаемая мною крестьянамъ усадебная осѣдлость и поземельныя угодья опредѣлены нами постановленными въ натурѣ знаками; по дѣйствительномъ же измѣреніи количества земли, въ нихъ заключающейся, обязанъ какъ я, такъ и крестьяне подчиняться тѣмъ ограмиченіямъ, которыя постановлены въ ст. 3, 6, 7-ой IV главы и ст. 6-й V главы Высочайше утвержденнаго для губерніи Владимірской положенія.

7. Въ случаѣ уменьшенія по силѣ тѣхъ статей опредѣленнаго мною нынѣ крестьянамъ поземельнаго надѣла, обязуюсь я уменьшить и цифру вознагражденія за него по расчету количества земли, имѣющей отъ нихъ отойти, и по цѣнѣ, означенной въ условіи нашемъ для каждаго разряда земель по десятинно.

8. Въ случаѣ увеличенія по силѣ тѣхъже статей опредѣленнаго мною нынѣ поземельнаго крестьянскаго надѣла, обязаны они увеличить и сумму вознагражденія за него на тѣхъже условіяхъ.

9. До начатія выкупа крестьяне обязаны платить мнѣ ежегодно поземельную ренту, опредѣ-

ленную нами также въ завролажной записи, и 5 процентовъ съ установленной цѣны за усадебныя осѣдлости цѣлымъ обществомъ за круговую отвѣтственностью подъ опасеніемъ взысканія, предписаннаго закономъ для неисправныхъ плательщиковъ.

10. Съ начатія выкупа на условіяхъ уплаты его, принятыхъ нами по добровольному соглашенію, выкупная сумма должна быть вносима крестьянами въ опредѣленные тѣми условіями сроки также цѣлымъ обществомъ за круговую его отвѣтственностью.

11. При полученіи же мною всей выкупной суммы, или части ея прямо отъ Правительства, или изъ указаннаго имъ кредитнаго установленія, въ первомъ случаѣ всѣ, а во второмъ соразмѣрная часть повинностей крестьянъ въ отношеніи ко мнѣ прекращается и переходитъ къ Правительству, или къ кредитному установленію.

12. До вступленія въ законную силу сего акта по его утвержденіи крестьяне обязаны быть въ полномъ моемъ повиновеніи, платить и исполнять тѣже повинности, которыя они мнѣ и доселѣ платили (исчислить ихъ.)

13. Сверхъ того крестьяне обязываются уплатить мнѣ накопленныя ими съ 1 января 1858 года недоимки, заключающіяся по настоящее число въ 000 руб. и сколько еще оныхъ причтется по день утвержденія акта, а равно и недоимки, накопившіяся на крестьянахъ и ранѣе этого срока, если они будутъ подтверждены ясными письменными доказательствами.

14. Всѣ обязанности, лежавшія на мнѣ въ слѣдствіе бывшихъ крѣпостныхъ отношеній, на основаніи ст. 2-й IX главы Высочайше утвержденнаго положенія, навсегда прекращаются.

10. Се законъ выданъ въ томъ, что
въ случаѣ, когда кто-либо изъ
гражданъ, имеющихъ право
голосовать, не явится на
выборы, то онъ считается
отсутствующимъ, и его
голосъ не считается.

11. Если въ какомъ-либо
окладѣ окажется, что
кто-либо изъ гражданъ
не явился на выборы,
то онъ считается
отсутствующимъ, и его
голосъ не считается.

12. Если въ какомъ-либо
окладѣ окажется, что
кто-либо изъ гражданъ
не явился на выборы,
то онъ считается
отсутствующимъ, и его
голосъ не считается.

13. Если въ какомъ-либо
окладѣ окажется, что
кто-либо изъ гражданъ
не явился на выборы,
то онъ считается
отсутствующимъ, и его
голосъ не считается.

ОСОВОЕ МНѢНІЕ

ЧЛЕНОВЪ ОТЪ ПРАВИТЕЛЬСТВА

ГРАФА ТОЛЯ П СМРНОВА

О необходимости для Владимірской губерніи выкупа поземельнаго надѣла въ собственность крестьянъ.

Въ засѣданіи 15 января большинствомъ 17 голосовъ противъ 7 состоялось комитетское постановленіе объ отдачѣ поземельнаго надѣла крестьянамъ въ условно-срочное пользованіе.

Принимая во вниманіе:

1. Промышленное развитіе Владимірской губерніи;
2. Единственное средство дать крестьянамъ прочную осѣдлость предоставленіемъ имъ поземельнаго надѣла въ собственность;
3. Единственное средство въ нѣкоторыхъ мѣстностяхъ губерніи безобидно для обѣихъ сторонъ выкупомъ земли въ собственность крестьянъ сохранить имущественныя права владѣльцевъ населенныхъ имѣній и тѣмъ избѣгнуть противнаго духу времени и нашему собственному сознанію выкупа личности крѣпостныхъ людей;
4. То, что спокойствіе сельскаго населенія, самихъ помѣщиковъ въ-особенности и всего здѣшняго края возможно только при отчужденіи поземельнаго надѣла въ собственность крестьянъ.
5. Несравненно большую легкость администраціи съ меньшими издержками для Правительства и большую возможность лучшаго устройства сельскихъ обществъ,—

Однимъ словомъ, принимая во вниманіе равно интересы крестьянъ, помѣщиковъ, всей Владимірской губерніи и государства,

Мы полагаемъ единственно вѣрнымъ и безобиднымъ для обѣихъ сторонъ исходомъ настоящаго преобразованія предоставленіе поземельнаго надѣла въ собственность крестьянскихъ обществъ посредствомъ обязательнаго выкупа при пособіи кредитныхъ мѣръ, гарантированныхъ Правительствомъ.

Подробныя доказательства нашему мнѣнію были предложены Комитету и заключаются въ комитетскихъ журналахъ и въ приложеніяхъ къ нимъ.

Мнѣніе наше и соотвѣтствующій ему проектъ постановленій о предоставленіи поземельнаго надѣла въ собственность крестьянъ посредствомъ выкупа, который въ свое время мы будемъ имѣть честь внести въ Комитетъ, покорнѣйше просимъ представить вмѣстѣ съ проектомъ положенія, составленнымъ на основаніи рѣшенія большинства, на благоусмотрѣніе Правительства.

Подписали: Графъ Толь.

А. Смирновъ.

INDEX

PLANT OF THE MOUNTAINS

PLANT OF THE MOUNTAINS

A botanical survey of the mountains of the State of New York, with a description of the plants which grow upon them. The survey was made in the year 1845, and the results are here presented to the public. The plants are arranged in alphabetical order, and each is accompanied by a description of its habits, and a list of the localities where it was found. The illustrations are the work of the artist, and are intended to give a more accurate idea of the appearance of the plants than can be obtained from a verbal description. The plates are engraved on copper, and are of a size which will admit of their being placed in a pocket. The paper is of a fine quality, and is well adapted for the purpose. The book is bound in a neat and durable cover, and is a valuable addition to the library of every naturalist.

МНВНІЕ**ЧЛЕНА ОТЪ ПРАВИТЕЛЬСТВА****А. СМРНОВА*****О необходимости выкупа земли въ собственность крестьянъ.*****I.***Приложеніе къ журналу 5 января.*

Въ пользу отдачи крестьянамъ земли не въ полную собственность, а только въ пользованіе приводятъ желаніе обезпечить дворянское сословіе постояннымъ земельнымъ капиталомъ. Противъ этого можемъ сказать: 1) то, что дворянство и безъ того обезпечивается тѣмъ поземельнымъ капиталомъ, который остается въ полномъ его распоряженіи, если оно только съумѣетъ воспользоваться имъ надлежащимъ образомъ; 2) то, что по уничтоженіи крѣпостнаго состоянія право владѣнія землями, населенными сначала срочно-обязанными, а потомъ свободными крестьянами, уже не ограничивается однимъ дворянскимъ сословіемъ, а по смыслу 934, 935, 936 и 937 ст. IX Т. Свод. Зак. изд. 1857 г. распространяется и на купечество. Нѣтъ сомнѣнія, что это право распространится и на всѣ другія свободныя сословія, а несвободныхъ сословій не будетъ подъ державою ИМПЕРАТОРА АЛЕКСАНДРА II. Для свободнаго развитія промышленности страны право владѣнія населенными имѣніями не должно составлять привиллегіи одного сословія. Итакъ окончательная цѣль нисколько не оправдываетъ ожиданій отъ надѣла крестьянъ землею только въ пользованіе, а не въ собственность. Что касается до владѣнія крестьянами чужой землей съ вѣчною платою поземельной ренты, то оно имѣетъ многія неудобства. Изъ нихъ главнѣйшее есть то, что два сословія государства, составляющія его основу, остаются, — не скажу разъединенными, а напротивъ опутанными многосложной сѣтью враждебныхъ отношеній. Землевладѣльцы всегда будутъ желать получить за свою землю какъ можно больше, а крестьяне дать какъ можно меньше. Это не то, что наемъ дома въ городѣ: въ землѣ вся жизнь крестьянина, всѣ его надежды. Вѣчные споры, вѣчныя недоразумѣнія между крестьянами и помѣщиками неизбежны. Это — обоюдное неудобство для той и другой стороны. Въ

частности для крестьянъ гораздо легче купить себѣ землю единовременнымъ напряженіемъ труда и сокращеніемъ своихъ расходовъ, при чемъ они могутъ воспользоваться пособіемъ кредитныхъ установленій и обществъ, нежели вѣчно платить поземельную ренту, отдавая такимъ образомъ значительную часть произведеній своего труда землевладѣльцамъ. Затрудненіе это можетъ быть для нихъ, конечно, облегчено образованіемъ мірскихъ капиталовъ; но оно становится безвыходнымъ, когда въ-слѣдствіе какихъ-либо промышленныхъ, или политическихъ обстоятельствъ цѣны на землю неимоვნно поднимаются, а цѣны на трудъ упадаютъ. Для помѣщика поземельная рента также не можетъ быть вполнѣ вѣрною. Обеспеченіе ея надзоромъ земской полиціи, наказаніями и т. д., нѣтъ сомнѣнія, представляетъ не очень пріятную перспективу сельскаго быта. Круговая порука сельскаго общества не можетъ быть вполнѣ вѣрымъ обеспеченіемъ безъ нарушенія законовъ справедливости: за что трудолюбивый и зажиточный крестьянинъ будетъ отвѣчать за десятки лѣнтяевъ, или злонамѣренныхъ неплательщиковъ? за что при неисправности многихъ мы вдругъ расхитимъ его достояніе, скопленное трудомъ и годами? Въ случаяхъ же общаго бѣдствія, каковы: неурожай, градобитіе, падежъ скота, пожаръ, круговая порука становится уже физически невозможною. Когда въ случаѣ падежа скота земля останется нѣсколько времени безъ удобренія; тогда производительность ея уменьшится, уменьшится и цѣнность ея, должна уменьшиться и поземельная рента. Въ случаѣ перехода нѣсколькихъ крестьянскихъ семействъ на другія мѣста и нежеланія крестьянскаго общества пользоваться оставленною ими землею, владѣльцу предстоятъ хлопоты искать новыхъ поселенцевъ, или вновь размежевывать землю. Въ послѣднемъ случаѣ должно быть потрясено хозяйство крестьянскаго общества. Итакъ нельзя не признать лучшимъ выкупъ земли въ полную собственность крестьянъ. Тогда землевладѣльцы и крестьянскія общины не только будутъ находиться въ совершенномъ согласіи, но будутъ служить удовлетвореніемъ другъ другу. Землевладѣлецъ въ общинѣ всегда найдетъ себѣ работниковъ, а общинникъ въ свободное отъ своего хозяйства время найдетъ себѣ работу въ хозяйствѣ землевладѣльца. Равнымъ образомъ и ремесленникъ, членъ общины, не будетъ стѣсненъ никакими искусственными отношеніями къ помѣщику, а какъ вольный мастеровой по добровольному найму исполнитъ ему необходимую работу и съ поклономъ приметъ отъ него заработанную плату. Два сословія сольются въ своихъ выгодахъ и, будучи въ постоянномъ согласіи, не затруднятъ Правительство безпрестаннымъ вмѣшательствомъ въ свои дѣла.

Тойже цѣли достигнуть можно посредствомъ выкупа земли въ собственность государства. Ужъ если принимать общинное землевладѣніе за форму сельскаго быта, необходимую для благосостоянія большинства народа; то нельзя не принять его въ болѣе обширномъ размѣрѣ. Государственная земля есть собственность всего народа: слѣдовательно это самая истинная и законная поземельная собственность. Каждый гражданинъ государства, имѣющій нужду въ мѣстѣ жительства и желающій приложить свой трудъ къ воздѣлыванію земли, имѣетъ право получить себѣ въ пользованіе земельный участокъ. При этомъ можно избѣгнуть той неравномѣрности въ распредѣленіи народонасе-

ленія, какая необходимо возникнетъ, когда каждая отдѣльная община будетъ собственникомъ своего участка земли: многоземельныя общины, поселенныя не на своей, а на государственной землѣ, не могутъ отказаться принять къ себѣ новыхъ членовъ изъ общины малоземельной. Между-тѣмъ община, живущая на землѣ государственной, платя государственную умѣренную поземельную ренту, которую вполне можно обезпечить мірскимъ капиталомъ, нисколько не чувствуетъ, что она сидитъ не на своей землѣ: она владѣетъ ею неотъемлемо и потомственно, и земля фактически составляетъ ея собственность. Еслибы даже мірской капиталъ и не могъ обезпечить поземельной ренты въ случаѣ чрезвычайныхъ бѣдствій, повторившихся нѣсколько разъ, каковы: неурожай, градобитіе и т. д., то государство всегда можетъ простить при такихъ несчастныхъ случаяхъ ренту общинѣ. Государство не частное лицо, у него не одинъ источникъ дохода, не одна община въ 50, 100, или 1000 душъ. Въ бюджетѣ своемъ оно всегда будетъ имѣть въ виду извѣстное число подобныхъ случаевъ. Вотъ почему, думаемъ мы, нѣтъ никакой нужды государственнымъ крестьянамъ выкупать казенныя земли въ свою собственность. Мы почитаемъ двѣ формы землевладѣнія главными и наиболѣе способствующими развитію сельскаго хозяйства и народному благосостоянію: частную поземельную собственность, не подлежащую никакимъ искусственнымъ ограниченіямъ, и общинное владѣніе землею государственной. Мы даже думаемъ, что какъ государство имѣетъ право выкупить часть земли у частныхъ владѣльцевъ, если того требуютъ общенародныя нужды, такъ оно должно имѣть подобноеже право и въ-отношеніи къ землямъ, которыми владѣютъ общины на правѣ полной собственности. Государство можетъ обратить общинную землю въ государственную, давъ общинѣ равноцѣнный ея землѣ денежный выкупъ, который и составитъ ей превосходный мірской капиталъ. И это, конечно, послужитъ не ко вреду, а на пользу общинѣ. Правда, повинности ея увеличатся поземельной рентой; но государственная рента должна быть умѣренная, и значительный мірской капиталъ, обезпечивая ее въ отправленіи повинностей, въ тоже время увеличитъ ея промышленныя средства. Крестьяне вдругъ будутъ владѣть и землей, и равноцѣннымъ денежнымъ оборотнымъ капиталомъ.

Сознавая неизбежность выкупа земли въ собственность крестьянъ, я предложу нѣсколько способовъ къ выкупу.

1-й способъ. Крестьяне, продолжая платить положенный оброкъ, сообразный съ надѣломъ усадебной землей и угодьями, вносятъ выкупъ непосредственно отъ себя—въ цѣлости, или по частямъ. При внесеніи выкупа по частямъ уменьшается каждый разъ соответственная часть оброка. Многія промышленныя крестьянскія общины могутъ теперь же выкупить себѣ земли, тѣмъ болѣе, что у нѣкоторыхъ теперь уже заведены значительныя мірскіе капиталы; но въ общей массѣ имѣній число ихъ слишкомъ незначительно. Въ другихъ селеніяхъ зажиточные промышленные и торговые крестьяне безъ всякой чужой помощи, ремесленники и мастеровые при помощи хозяевъ и подрядчиковъ теперьже, или въ немногіе непродолжительные сроки могли-бы внести приходящуюся на нихъ долю выкупа, но большая половина крестьянъ останется въ долгу на слишкомъ продолжительное время. Представимъ себѣ имѣніе во 100 душъ и 600 десятинъ земли. Крестьяне выкупаютъ себѣ поступающія въ надѣлъ имъ 300 десятинъ. Цѣнность земли 30 р.

за десятину, слѣдовательно крестьяне за 300 десятинъ должны заплатить 9000 рублей. За усадебную землю, находящуюся подъ 25 дворами и состоящую изъ 12 десятинъ, они приплатятъ еще 1000 р. Такимъ образомъ всего они должны заплатить 10,000 руб. Если въ оброкъ мы положимъ 5% съ оцѣночной суммы, то крестьяне должны будутъ платить 500 р. ренты, 300 руб. казенныхъ и земскихъ повинностей, итого 800 р.—по 8 руб. на душу, или по 20 р. на тягло (считая по 2½ души въ тяглѣ). За тѣмъ каждое тягло можетъ легко приплачивать выкупу отъ 5 до 10 рублей.

Если мы положимъ уплату выкупа по 10 рублей ежегодно съ тягла, то выкупъ долженъ совершиться въ 25 лѣтъ. А если выкупная сумма будетъ ежегодно поступать въ кредитныя установленія для приращенія, то и ранѣе. Если помѣщикъ пожелаетъ получить первую накопившуюся половину выкупной суммы 5000 руб., то и крестьяне будутъ платить оброка только 250 руб., что даетъ имъ возможность дѣлать большіе взносы выкупа и ускорить его. Равнымъ образомъ ничто не мѣшаетъ помѣщику получать выкупъ и болѣе дробными частями, если онъ, нуждаясь въ оборотномъ капиталѣ, на пр. для своего хозяйства, самъ того пожелаетъ; для крестьянъ же при соответственномъ уменьшеніи оброка это будетъ служить облегченіемъ и содѣйствіемъ къ возможности скорѣйшаго выкупа. Выкупную сумму крестьяне могутъ ежегодно вносить въ казначейство вмѣстѣ съ казенными податями, откуда она будетъ поступать въ кредитныя установленія. Пусть само общество крестьянъ опредѣляетъ ежегодно на мірскомъ сходѣ, какую часть выкупа оно можетъ внести въ этотъ годъ. Должно только внушать ему, и оно пойметъ, конечно, что чѣмъ ближе къ развязкѣ, тѣмъ лучше. Если до окончанія выкупа нѣкоторыя семейства пожелаютъ переселиться въ другія мѣста, то имъ не должно запрещать этого; но они теряютъ внесенную ими часть выкупа, которая поступаетъ на пользу общества.

2-й способъ. Имѣнія закладываются въ существующія кредитныя установленія—опекунскіе совѣты и приказы общественнаго призрѣнія. Долгъ кредитному установленію по 60 руб. на душу крестьяне берутъ на себя. Такимъ образомъ въ приведенномъ примѣрѣ помѣщикъ разомъ получаетъ 6000 р. и крестьяне остаются должны ему только 4000 р. На каждое тягло приходится всего долгу 150 р. кредитному установленію и 100 р. помѣщику. Такимъ образомъ каждое крестьянское тягло платить будетъ ежегодно: 5% со 150 р. т. е. 8 р. 25 к. кредитному установленію, 5% со 100 т. е. 5 руб. оброка помѣщику и 7 р. 50 к. казенныхъ и земскихъ повинностей, всего 20 р. 75 к., т. е. 75 к. больше, нежели одного оброка и казенныхъ повинностей безъ перевода долга кредитному установленію на крестьянъ, но этими 75 копѣйками крестьяне погашаютъ большую половину своихъ долговыхъ обязательствъ предъ помѣщикомъ. Остальную меньшую половину они могутъ уплачивать точно такъ же, какъ и въ предъидущемъ случаѣ. И здѣсь, при полученіи помѣщикомъ части изъ остальнаго долга,

енимаются съ крестьянъ соответственная часть пятипроцентной ренты. Переводъ долга кредитнымъ установленіямъ на крестьянъ при увольненіи ихъ вмѣстѣ съ землею не только возможенъ, но и дѣйствительно дозволенъ и оправдывается на опытѣ. Въ послѣдніе два-три года уже нѣсколько сотъ тысячъ помѣщичьихъ крестьянъ уволены на этомъ основаніи въ званіе государственныхъ крестьянъ, водворенныхъ на собственныхъ земляхъ. Надѣлъ крестьянъ землею при этомъ былъ иногда и менѣе $4\frac{1}{2}$ десятинъ на душу. Такъ съ Высочайшаго разрѣшенія Графиня Блудова въ Смоленской губерніи уволила 53 души со 120 десятинами земли, что приходится почти по $2\frac{1}{2}$ десятины на душу (см. Моск. Вѣд. 1858 г. № 113).

3-й способъ. Учреждается губернской оборотный банкъ, который принимаетъ вклады отъ лицъ всякаго званія за 4 процента, а выдаетъ ссуды только крестьянамъ, или прямо помѣщикамъ за $5\frac{1}{2}$ ‰; изъ нихъ $\frac{1}{2}$ ‰ идутъ на содержаніе банка, а одинъ процентъ на погашеніе долга. Остановимся опять на приведенномъ примѣрѣ и рассчитаемъ, что придется платить крестьянину при подобной операціи. Во-первыхъ предположимъ, что помѣщикъ со 100 душъ получилъ за 300 десятинъ земли и за усадьбы изъ губернскаго банка вдругъ сполна всю выкупную сумму 10000 руб. Крестьяне будутъ платить въ такомъ случаѣ губернскому банку 550 руб. и казенныхъ и земскихъ повинностей 300 руб., а всего 850 руб., т. е. по $8\frac{1}{2}$ руб. на душу, или 21 руб. 25 к. на тягло, слѣдовательно 1 р. 25 к. больше, чѣмъ при уплатѣ обычной поземельной ренты вмѣстѣ съ казенными повинностями. Вотъ къ какимъ благотѣльнымъ результатамъ приводитъ кредитъ. А помѣщикъ очень радъ будетъ получить сполна всю сумму, которую онъ можетъ употребить на усовершенствованіе своего хозяйства, на участіе въ акціонерныхъ обществахъ и на другія предпріятія. Но если губернской банкъ не можетъ выдать помѣщику всю выкупную сумму, ибо объемъ вкладовъ можетъ быть недостаточнымъ, а выпускъ слишкомъ въ большомъ количествѣ облигацій можетъ унижить ихъ въ цѣнѣ; то помѣщикъ можетъ получать выкупную сумму по частямъ. Предположимъ, что помѣщики будутъ получать чрезъ извѣстные сроки по 4-й части выкупной суммы. Тогда крестьянамъ въ предъидущемъ примѣрѣ въ первый срокъ придется платить ежегодно $5\frac{1}{2}$ ‰ съ 2500 руб. въ губернской банкъ, т. е. 137 р. 50 к., 5 ‰ съ 7500 р. поземельной ренты, т. е. 375 р., да казенныхъ и земскихъ повинностей 300 р., всего 812 р. 50 к.—по 8 р. 12 к. съ души, или 20 р. 31 к. съ тягла, слѣдовательно только 31 коп. больше, чѣмъ при уплатѣ обычной поземельной ренты съ казенными повинностями. Во второй срокъ придется крестьянамъ платить $5\frac{1}{2}$ ‰ съ 5000 р. губернскому банку, т. е. 250 р., да казенныхъ и земскихъ повинностей 300 руб., всего 825 руб.—по 8 руб. 25 коп. съ души, или 20 руб. $62\frac{1}{2}$ коп. съ тягла, слѣдовательно только $62\frac{1}{2}$ коп. больше, нежели при уплатѣ обычной поземельной ренты съ казенными повинностями. Въ третій срокъ крестьянамъ придется платить $5\frac{1}{2}$ ‰ съ 7500 руб. губернскому банку, т. е. 412 руб. 50 коп., 5 ‰ съ 2500 руб. поземель-

ной ренты, т. е. 125 руб., да казенныхъ и земскихъ повинностей 300 руб., всего 830 р. 50 к.—по 8 р. 37 $\frac{1}{2}$ к. съ души, или по 20 р. 93 $\frac{3}{4}$ к. съ тягла, слѣдовательно 93 $\frac{3}{4}$ коп. больше, нежели при уплатѣ обычной поземельной ренты съ казенными повинностями. Въ четвертый срокъ крестьянамъ придется платить 5 $\frac{1}{2}$ % со всей заплаченной за нихъ въ банкъ выкупной суммы, т. е. 550 р., да казенныхъ и земскихъ повинностей 300 р., всего 850 р.—по 8 р. 50 к. на душу, или по 21 руб. 25 к. съ тягла, слѣдовательно 1 р. 25 к. больше, нежели при уплатѣ поземельной ренты съ казенными повинностями. Подъ конецъ всего періода погашенія долга эти 1 руб. 25 к. въ тѣже сроки будутъ превращаться въ 93 $\frac{3}{4}$ к., 62 $\frac{1}{2}$ к. и наконецъ въ 31 к., пока наконецъ долгъ не будетъ погашенъ и крестьяне, приплачивая только отъ трехъ гривенниковъ до пяти четвертаковъ ежегодно съ тягла, останутся наконецъ свободными земельными собственниками. Еслибы возможно было слить губернскіе банки съ прочими кредитными установленіями и ограничиться только тремя процентами (не взимая четвертаго на благотворительныя заведенія); то на погашеніе долга пошли бы 2% и срокъ погашенія значительно сократился бы, или одинъ процентъ могъ бы быть употребленъ на составленіе мірскихъ капиталовъ.

4-й способъ. Земли, поступающія въ надѣль крестьянамъ, обязательно выкупаются ими въ помѣщичьихъ имѣніяхъ цѣлой губерніи. Крестьяне ежегодно вносятъ 6% съ оцѣночной суммы, 5% поземельной ренты и 1% погашенія. Ежегодно накопившеюся этимъ процентомъ суммою выкупается земли столько, сколько на нее придется въ нѣсколькихъ имѣніяхъ. Если же помѣщики предпочтутъ пока получать поземельную ренту вмѣсто выкупной суммы, то она поступаетъ въ кредитныя установленія для нарастанія процентами. Когда выкупная сумма будетъ разбираться вся ежегодно помѣщиками, то общій выкупъ совершится въ 33 года. Когда выкупная сумма вовсе не будетъ разбираться помѣщиками и будетъ прирастать только 3-мя процентами въ опекунскихъ совѣтахъ и приказахъ общественнаго призрѣнія; то выкупной капиталъ весь сполна соберется чрезъ 47 лѣтъ, а ежели прирастать будетъ по 4%, то въ 41 годъ. По этому способу въ приведенномъ нами примѣрѣ крестьянамъ придется платить ежегодно 6% съ 10000 р., т. е. 600 р., да казенныхъ и земскихъ повинностей 300 руб., всего 900 р.—по 9 р. на душу, или по 22 р. 50 к. на тягло; слѣдовательно 2 руб. 50 к. больше, чѣмъ при уплатѣ обычной поземельной ренты съ казенными повинностями. Взносы крестьянъ при этомъ способѣ нѣсколько больше противъ предъидущихъ способовъ. Всеже, конечно, приплата къ поземельной рентѣ и здѣсь не очень большая, и дѣло остается возможнымъ; но при этомъ способѣ крестьянинъ или обреченъ на все время операціи на безвыходные 6%, или за отдѣльный выкупъ долженъ внести вдвое больше, потому что казенный процентъ только 3% на 100, между-тѣмъ-какъ для общаго хода операціи нужно непременно 6%.

Итакъ изъ всѣхъ предложенныхъ нами способовъ наиболѣе удобствъ представ-

ляетъ третій, т. е., учрежденіе мѣстныхъ банковъ. Недаромъ этотъ способъ принять былъ и въ Австріи, и въ Пруссіи, и въ Остзейскихъ губерніяхъ. Мы брали въ примѣръ землю, оцѣниваемую въ 30 р. Но если бы земля стоила и вдвое болѣе, то крестьянскому тяглу пришлось бы приплачивать отъ 62 к. до 2 р. 50 к. къ обычной поземельной рентѣ, что также очень необременительно для крестьянъ.

Въ чемъ же противники выкупа земли въ собственность крестьянъ находятъ непреодолимые къ тому препятствія? Мы видимъ, что крестьяне съ ничтожнымъ прибавленіемъ къ поземельной рентѣ могутъ чрезвычайно легко выкупить землю. Видимъ также, что выкупъ этотъ можетъ совершиться безъ всякой тяжелой для государства финансовой операціи. Нельзя не сознаться, что замѣна обязательнаго крѣпостнаго труда обязательнымъ выкупомъ земли въ собственность свободныхъ крестьянъ не можетъ уронить чести и благоденствія государства. Нельзя не сознаться также, что крестьяне, имѣя въ виду такую пріятную цѣль и возможность достигнуть ея такими легкими средствами, развѣ съ немногими исключеніями, вовсе не пожелаютъ перемѣнить мѣсть своего жительства, съ которыми сроднились и физически, и нравственно, и съ радостію останутся земельными собственниками въ составѣ своихъ общинъ.

2.

Изъ журналовъ 12 и 14 января.

Самый важный вопросъ по крестьянскому дѣлу въ настоящее время—это вопросъ о предоставленіи крестьянамъ земли въ собственность посредствомъ выкупа. Я уже изложилъ свои мысли объ этомъ предметѣ. Конечно, добровольный выкупъ лучше принудительнаго; но въ этомъ случаѣ двѣ противоположности совершенно совпадаютъ: мы принудимъ крестьянъ сдѣлать то, къ чему единственно стремятся всѣ ихъ желанія. Правда, что много плодородныхъ земель лежитъ впустѣ; но совершенно неосновательно предполагать, что они тотчасъ заселятся освобожденными крестьянами. Не говоря уже о привычкѣ, о родственныхъ связяхъ и т. д., обо всемъ томъ, что сближаетъ человѣка съ его родиной, какъ растеніе съ почвой, промышленники не такъ-то легко промѣняютъ свои промыслы въ веселыхъ многолюдныхъ сѣверныхъ губерніяхъ на тяжелый исключительно земледѣльческій трудъ малолюдного степнаго края. Это всего лучше доказывается примѣромъ казенныхъ крестьянъ: не переселяются же они во множествѣ съ Владимірскихъ песковъ на Сибирскій и Заволжскій черноземъ. А между-тѣмъ они дорожатъ своей землей, на которой сидятъ, обрабатываютъ ее и даже нанимаютъ, гдѣ ея мало, при малоземельи же не обнаруживаютъ желанія переселиться. Вотъ факты: заимствуемъ ихъ изъ журналовъ Владимірскаго отряда уравненія денежныхъ сборовъ.

Въ 1856 году число казенныхъ селеній, въ которыхъ, не считая лѣсовъ, причи-

тается менѣе четырехъ десятинъ земли на душу, по губерніи оказалось 736.

Въ нихъ душъ 76,577.

Въ томъ числѣ:

1) Селеній, для которыхъ представляются средства къ удовлетворенію большею пропорціею земли 51.

Въ нихъ душъ 3,697.

2) Селеній, для которыхъ не представляется средствъ къ удовлетворенію 685.

Въ нихъ душъ 72,880.

Изъ числа первыхъ:

а) Могутъ быть надѣлены изъ казенныхъ оброчныхъ статей вѣдомства хозяйственнаго отдѣленія Владимірской Палаты Государственныхъ Имуществъ 2.

Въ нихъ душъ 107.

б) Могутъ быть надѣлены изъ оброчныхъ статей, состоящихъ въ вѣдѣніи лѣснаго отдѣленія Палаты 49.

Въ нихъ душъ 3,590.

Что же касается до переселенія, то государственные крестьяне малоземельныхъ селеній Владимірской губерніи, по большому развитію промысловъ, желанія на то не изъявили.

Ясно, что крестьяне дорожатъ и землею, и возможностью промысловъ. И дѣйствительно, только земледѣліе въ соединеніи съ промыслами при нашей продолжительной зимѣ вполне обеспечиваютъ приложеніе труда, а слѣдовательно и бытъ, и повинности крестьянина. Колонизація черноземныхъ степей нашихъ въ Новороссіи, Сибири, за Волгою и Ураломъ должна совершиться естественнымъ путемъ увеличенія народонаселенія, а не переселеніемъ освобожденныхъ крестьянъ изъ мѣстностей, менѣе плодородныхъ. Итакъ земля наша не только Юрьевская и Суздальская, но и Ковровская, Судогодская, Гороховецкая нужна крестьянину, и онъ съ радостію ее купитъ. Между-тѣмъ помѣщикамъ это единственное средство сохранить свои имущественныя права. На землю существуютъ двоякаго рода цѣны: одна ходячая, такъ сказать, рыночная, опредѣляемая по извѣстному закону политической экономіи отношеніемъ между предложеніемъ и требованіемъ; другая основывается на ея производительности и опредѣляется капитализаціей получаемого съ нея въ настоящее время чистаго дохода. Представимъ себѣ, что всѣ крестьяне нашей губерніи освобождены безъ земли и что всѣ земли Владимірской губерніи поступаютъ въ продажу съ аукціоннаго торга. Правда, что крестьяне въ такомъ случаѣ могутъ купить себѣ землю дешевле, нежели какъ мы теперь оцѣнимъ ее по ея производительности: но во 1-хъ, для такой покупки потребенъ наличный капиталъ, котораго крестьяне не имѣютъ, при выкупѣ же земель, которыми они теперь владѣютъ, имъ будутъ сдѣланы кредитныя пособія, которыя и дорогую цѣну сдѣлаютъ дешевле дешевой; во 2-хъ, крестьяне должны будутъ лишиться своихъ жилищъ,

съ которыми свыклись еще гораздо болѣе, нежели съ мѣстностью уѣзда и губерніи; издержки на переселеніе и перемѣну хозяйства также возвысятъ дешевую цѣну дороже дорогой. Итакъ совершенно справедливо, безобидно для себя и съ полною готовностію крестьяне при пособіи кредитныхъ мѣръ заплатятъ за землю то, чего она дѣйствительно стоитъ въ настоящее время, какъ земля населенная и удовлетворяющая ихъ нуждамъ. Помѣщикъ же въ цѣнѣ этой земли получитъ вознагражденіе за все то, что онъ теряетъ изъ капитальной цѣнности своего имущества. Это единственно вѣрный путь къ сохраненію выгодъ помѣщиковъ и крестьянъ и на плодородныхъ почвахъ Юрьевского, Суздальскаго и другихъ уѣздовъ, гдѣ земледѣліе составляетъ главное занятіе. О неудобствахъ одного только пользованія землей съ платежомъ поземельной ренты деньгами, произведеніями, или работою я уже имѣлъ случай говорить подробнѣе. Будемъ дальновиднѣе и расчетливѣе на продолжительныя, истинныя выгоды; не станемъ опутывать жизнь нашу многосложной сѣтью враждебныхъ отношеній и затруднять Правительство постояннымъ вмѣшательствомъ въ наши хозяйственныя дѣла, которыя должны быть свободны не только отъ военной силы, но и всякаго полицейскаго надзора. Чѣмъ кончиолсь пользованіе землей во Франціи? Забвеніемъ правъ землевладѣльцевъ и лишеніемъ ихъ земельной собственности безъ всякаго вознагражденія—революціей 1789 года, когда Французское дворянство въ одну ночь положило всѣ свои права и все свое имущество на алтарь отечества. Утѣшительную ли картину поземельныхъ отношеній представляютъ намъ Молдавія и Валахія, для которыхъ единственнымъ якоремъ спасенія остается ихъ абсолютный нейтралитетъ, политическое ничтожество и вмѣшательство разныхъ государствъ въ ихъ внутреннія дѣла? Нѣтъ, мы не пожелаемъ такой участи нашей обширной, могучей Россіи. Мы утвердимъ нашу жизнь на прочныхъ началахъ согласія сословій между собою и всѣхъ ихъ съ Правительствомъ. Согласіемъ малое растеть, несогласіемъ великое разрушается—такъ говорила древняя Римская пословица. Общинное устройство и свободное, согласное отношеніе сословій—вотъ тѣ основныя начала, на которыхъ зиждется благосостояніе русскаго народа и крѣпость Русскаго государства.

Взглянемъ на вопросъ съ чисто-крестьянской точки зрѣнія. Въ толкахъ о вольности, которые съ перваго раза кажутся нелѣпыми и несообразными, есть много правды. Совлеките съ этихъ толковъ ихъ грубую оболочку,—и вы откроете эту правду. Крестьяне очень хорошо понимаютъ свое положеніе, понимаютъ его исторически. Они, конечно, не помнятъ того времени, когда помѣщики, получивъ отъ государства пустопорожнюю землю, населяли ее свободными поселенцами; но они помнятъ ближайшее время, когда изъ свободныхъ государственныхъ крестьянъ они тысячами вдругъ становились крѣпостными частныхъ лицъ и должны были идти на барщину и отправлять всѣ повинности, произвольно на нихъ налагаемыя. Они понимаютъ, что это жалованье населенными имѣніями производилось Высшею Государственною Властью за службу дворянъ. Они понимаютъ, что обратное дѣйствіе—освобожденіе отъ крѣпостной зависимости, должно состоять въ оставленіи ихъ въ прежнемъ положеніи, т. е. въ положеніи государственныхъ

крестьянъ безъ лишенія владѣемой ими земли. Они понимаютъ даже и то, что это обратное дѣйствіе не можетъ совершиться безъ вознагражденія помѣщиковъ и представляютъ себѣ это вознагражденіе въ видѣ жалованья дворянамъ деньгами, подобно тому, какъ прежде это жалованье производилось населенными имѣніями. Они понимаютъ даже и то наконецъ, что они не могутъ получить всей земли, потому-что помѣщики слѣлались также хозяевами, и признаютъ совершенно справедливымъ правомѣрный раздѣлъ земли между ними и помѣщиками. Гласъ народа—гласъ Божій. Прислушайтесь къ народнымъ толкамъ, вникните въ смыслъ ихъ—и вы увидите въ нихъ высокую правду. Чтобы удовлетворить народному желанію есть только одно средство—предоставить опредѣленную часть земли посредствомъ выкупа въ собственность крестьянъ, или государства. Повторяю, что обязательство выкупа, возлагаемое на крестьянъ, совершенно совпадаетъ съ ихъ горячими желаніями. Только этой мѣрой мы можемъ стать въ дружескія, а не враждебныя отношенія къ крестьянскому сословію. Только этой мѣрой мы можемъ вполне обезпечить спокойствіе государства.

Подписалъ

Александръ Смирковъ.

Faint, illegible text at the top of the page, possibly bleed-through from the reverse side.

МНѢНІЕ**ЧЛЕНА ОТЪ ПРАВИТЕЛЬСТВА****ГРАФА ТОЛЯ*****О надѣлѣ земель крепостныхъ крестьянъ Владимірской губерніи.***

При освобожденіи крестьянъ изъ крѣпостной зависимости слѣдуетъ надѣлить ихъ землей въ количествѣ, которое сами крестьяне признаютъ необходимымъ для исправнаго крестьянскаго быта своего. Это количество вѣрно опредѣляется владѣемой и обрабатываемой землей въ оброчныхъ имѣніяхъ каждой мѣстности нашей губерніи. Здѣсь крестьяне брали себѣ въ пользованіе земли столько, сколько считали нужнымъ для своего безбѣднаго крестьянскаго хозяйства, оставляя остальную землю заростать лѣсами, или лежать пустошами необработанными. Въ весьма немногихъ оброчныхъ имѣніяхъ самъ владѣлецъ назначалъ количество земли въ пользованіе крестьянъ. Такое назначеніе чаще встрѣчается въ имѣніяхъ на запашкѣ, въ которыхъ владѣлецъ по своему усмотрѣнію отводитъ землю, какъ подъ крестьянскую, такъ и подъ господскую запашку. Поэтому надѣлъ земель, существующій въ барщинныхъ хозяйствахъ, не можетъ быть принятъ нормою надѣла, иначе можетъ случиться, что въ тяжелыхъ барщинныхъ хозяйствахъ, гдѣ крестьяне обрабатываютъ земли болѣе на помѣщика, чѣмъ на себя, въ надѣлъ крестьянъ поступитъ земли гораздо менѣе потребнаго для ихъ быта количества. Такой надѣлъ былъ бы крайне несправедливъ въ сравненіи съ крестьянами какъ оброчныхъ, такъ и умѣренныхъ барщинныхъ имѣній.

Предполагаемымъ способомъ опредѣленія надѣла земли въ количествѣ, владѣемомъ оброчными крестьянами въ настоящее время, устраняются оба крайнія неудобства, какія могутъ встрѣтиться при опредѣленіи надѣла какой-нибудь одной нормальной цифрой; именно здѣсь не навязывается крестьянамъ земли излишней и ненужной, особенно въ промышленныхъ мѣстностяхъ, землю, которая могла бы сельскому обществу быть въ тягость

какъ въ обработкѣ, такъ и въ уплатѣ за нее, но также и не остаются крестьяне съ количествомъ земли, меньшимъ противу признаннаго ими необходимымъ для своего исправнаго быта; они получаютъ земли столько, сколько считали и считаютъ для себя необходимымъ, т. е. сколько владѣли, или владѣютъ до настоящаго времени, не по указанію помѣщика, а по собственному опредѣленію, основанному на дѣйствительной нуждѣ.

Мнѣніе свое заключаю слѣдующими положеніями:

I. При освобожденіи крестьянъ изъ крѣпостнаго состоянія, надѣлить ихъ землей въ томъ количествѣ, которымъ владѣли они до настоящаго времени и которое они обрабатывали сами, а не отдавали въ наймы въ постороннія руки.

II. При опредѣленіи этого владѣемаго крестьянами (нормальнаго) количества земли должны быть взяты въ основаніе надѣлы, существующіе не въ барщинныхъ имѣніяхъ, а въ оброчныхъ (имѣющихъ одинаковое количество земли съ барщинными), такъ-какъ послѣдніе вѣрнѣе опредѣляютъ норму количества земли, необходимаго для крестьянъ, добровольнымъ обработываніемъ ея для своего продовольствія.

III. Такъ-какъ земли въ губерніи весьма различны по своему качеству, то въ каждомъ разрядѣ земель опредѣлить особую норму, согласно существующимъ на нихъ среднимъ количествамъ земли, владѣемыхъ крестьянами оброчныхъ имѣній, по собственному ихъ усмотрѣнію и признанію, а не по распоряженію одного только помѣщика.

IV. При опредѣленіи надѣла различать количество земли, признаваемое необходимымъ крестьянами промышленныхъ имѣній и признаваемое крестьянами по преимуществу земледѣльцами въ одной и тойже полосѣ по качеству почвы.

Подписалъ

Графъ Толъ.

Faint, illegible text at the top of the page, possibly a header or introductory paragraph.

Second block of faint, illegible text, appearing as a separate paragraph.

Third block of faint, illegible text, continuing the document's content.

Fourth block of faint, illegible text, showing further progression of the text.

Fifth block of faint, illegible text, possibly a transition or a new section.

Sixth block of faint, illegible text, maintaining the document's flow.

Seventh block of faint, illegible text, appearing towards the lower half of the page.

Eighth block of faint, illegible text at the bottom of the page, possibly a conclusion or footer.

ОСОВОЕ ЖИЗНІЕ

ЧЛЕНОВЪ ОТЪ ПРАВИТЕЛЬСТВА

ГРАФА ТОЛЯ П СМІРНОВА

О дѣленіи имѣній на многоземельныя, среднеземельныя и малоземельныя.

Въ засѣданіи 20 января состоялось комитетское постановленіе о томъ, чтобы малоземельными имѣніями считать такія, въ которыхъ за выдѣломъ крестьянамъ положенной для данной мѣстности нормы у помѣщика останется половина надѣляемыхъ угодій (т. е. пашни и сѣнокоса); среднеземельными такія, въ которыхъ за выдѣломъ нормы у помѣщика останется отъ половины до двухъ третей надѣляемыхъ угодій; многоземельными такія, въ которыхъ у помѣщика за выдѣломъ останется болѣе двухъ третей надѣляемыхъ угодій.

Соглашаясь вполне съ основаніемъ такого дѣленія, состоящимъ въ соотношеніи крестьянскаго надѣла и земли, остающейся въ неограниченномъ распоряженіи помѣщика, при чемъ норма надѣла опредѣляется при соображеніи промысловыхъ удобствъ мѣстности потребностями быта и повинностями крестьянъ, мы не можемъ согласиться съ самымъ приложеніемъ этого основанія:

1. Потому, что такое дѣленіе, особенно при исключеніи изъ расчета всѣхъ другихъ угодій, кромѣ пашни и сѣнокосовъ, слишкомъ расширяетъ объемъ земли, остающейся въ полномъ распоряженіи помѣщика, и наоборотъ слишкомъ стѣсняетъ объемъ земли, могущей поступить во владѣніе крестьянъ;

2. Потому, что вслѣдствіе того такое дѣленіе заставляетъ предчувствовать слишкомъ малую цифру надѣла, недостаточно обеспечивающую крестьянъ въ ихъ бытѣ и повинностяхъ.

А потому полагаемъ, что на томъ же основаніи среднеземельными имѣніями должно

считать такія, въ которыхъ за выдѣломъ крестьянамъ положенной для данной мѣстности нормы у помѣщика останется отъ $\frac{1}{3}$ до $\frac{1}{2}$ надѣляемыхъ угодій, многоземельными такія, въ которыхъ у помѣщика останется болѣе $\frac{1}{2}$, а малоземельными, въ которыхъ останется менѣ одной трети надѣляемыхъ угодій.

Мнѣніе наше и соотвѣтствующій ему проектъ постановленій, который мы въ свое время будемъ имѣть честь внести въ Комитетъ, покорнѣйше просимъ представить вмѣстѣ съ проектомъ положенія, составленнымъ на основаніи рѣшенія большинства, на благоусмотрѣніе Правительства.

Подписали: Графъ Толь

А. Смирновъ.

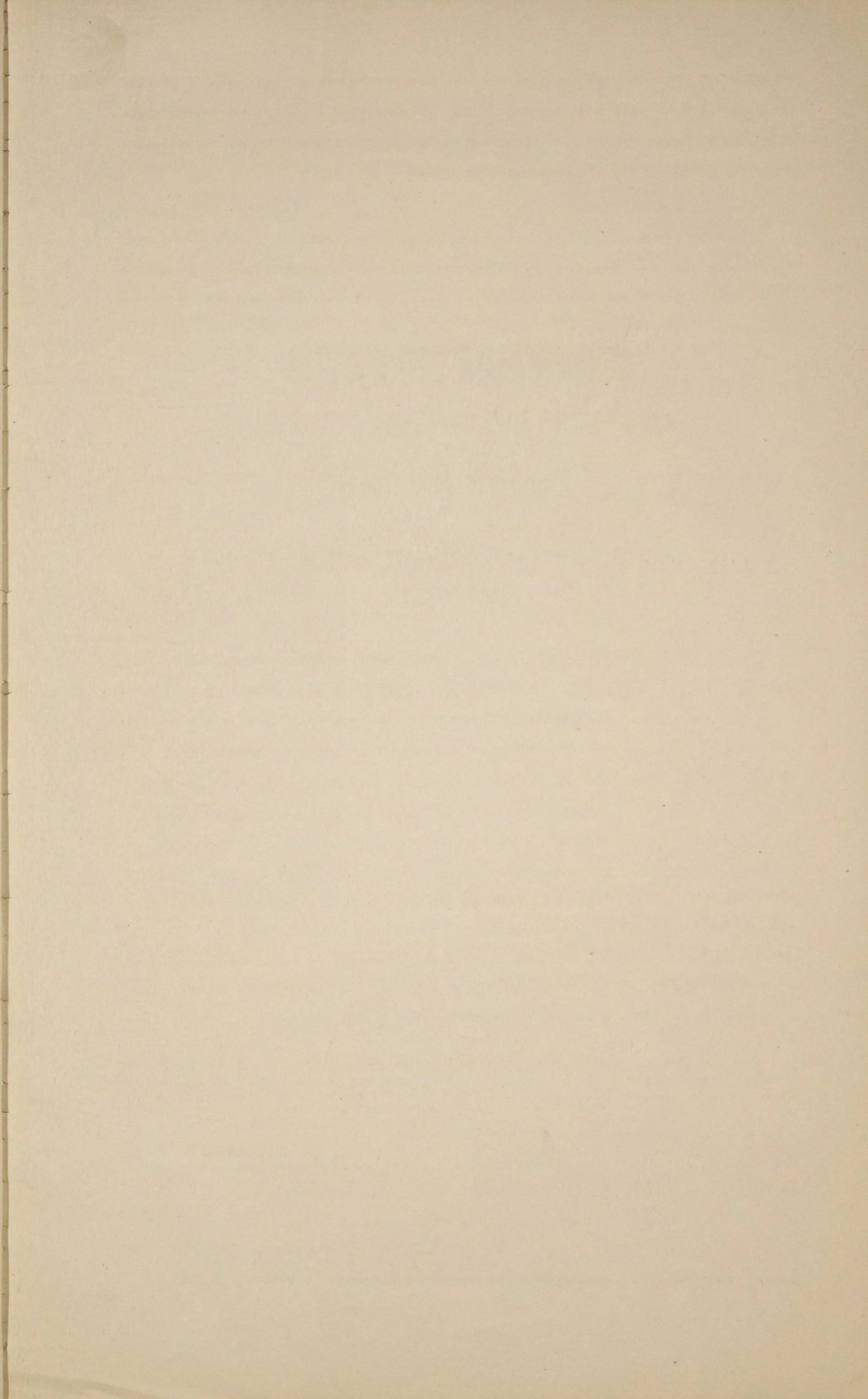

ОСНОВНОЕ МНѢНІЕ

ЧЛЕНОВЪ ОТЪ ПРАВИТЕЛЬСТВА

ГРАФА ТОЛЯ П СМЕРНОВА

О правахъ крестьянъ на землю, поступающую имъ въ надѣль.

Въ засѣданіи 23 января былъ предложенъ на баллотировку вопросъ о правахъ крестьянъ на землю, отданную имъ въ условно-срочное пользованіе. Мы не могли тотчасъ отвѣчать на этотъ вопросъ по слѣдующимъ причинамъ:

1. Потому-что вопросъ этотъ требуетъ подробнаго и обстоятельнаго отвѣта.
2. Потому-что не признаемъ начала условно-срочнаго пользованія и почитаемъ какъ это самое начало, такъ и права, изъ него истекающія, подобныя отношеніямъ, истекающимъ изъ частной сдѣлки между постояльцемъ и домохозяиномъ, не правами, а лишеніемъ правъ крестьянскаго сословія,—правъ, утвержденныхъ вѣками, повсемѣстнымъ обычаемъ, современнымъ положительнымъ законодательствомъ (1107, 1149 ст. IX т., 432 ст. X т. Свод. Закон. изд. 1857 г.) и началами совершающемся нынѣ преобразованію, изложенными въ Высочайшихъ Рескриптахъ, гдѣ никакого срока для крестьянъ въ пользованіи землею не положено, а ручательствовъ въ обезпеченіи ихъ повинностей передъ помѣщикомъ указаны именно самое пользованіе землею и устройство сельскихъ обществъ.

Подавъ голосъ за выкупъ земли въ собственность крестьянъ, мы признаемъ за ними и всѣ права полной неограниченной собственности на эту землю.

Но какъ выкупъ можетъ совершиться не вдругъ, а въ извѣстные сроки и не въ одно и то же время повсемѣстно, то мы признаемъ только одинъ родъ пользованія, именно потомственное пользованіе съ правомъ выкупа. При такомъ пользованіи до совершенія выкупа мы признаемъ за крестьянами слѣдующія права на землю:

1. Право земледѣльческой обработки ея.
2. Право собирать съ нея всѣ растительныя произведенія.

3. Право добывать песокъ, глину и прѣстой камень для домашняго употребленія.

4. Право возводить жилыя и хозяйственныя строенія, устраивать съ согласія общества заводы, фабрики и другія заведенія, не зависящія отъ условій самой мѣстности и отъ естественныхъ матеріаловъ, добываемыхъ изъ этой самой земли.

Примѣчаніе. Право устраивать фабрики, заводы и другія заведенія, которыя зависятъ отъ условій самой мѣстности, какъ на пр. мельницы, и въ которыхъ разрабатываются матеріалы, добываемые изъ этой самой земли, какъ на пр. кирпичные, гончарные заводы, известковыя печи, добываніе соли, руды, минеральныхъ водъ и т. д., можетъ быть уступлено крестьянамъ съ согласія не одного общества, но и помѣщика.

5. Преимущественное право купли и найма всѣхъ оброчныхъ статей, промышленныхъ и хозяйственныхъ заведеній, остающихся въ полной собственности помѣщика среди крестьянскаго надѣла и по границамъ его, съ обратнымъ для помѣщика преимущественнымъ правомъ по совершеніи выкупа купли и найма всѣхъ крестьянамъ принадлежащихъ оброчныхъ статей, промышленныхъ и хозяйственныхъ заведеній, пограничныхъ съ остающеюся въ его неограниченной собственности землею; до выкупа же и внутри крестьянскаго надѣла и по всѣмъ границамъ его.

Примѣчаніе. Это взаимное право должно быть предоставлено и всѣмъ сосѣднимъ землевладѣльцамъ между собою, для чего каждый землевладѣлецъ долженъ предварительно объявить о продажѣ своего недвижимаго имущества всѣмъ своимъ сосѣдямъ, частнымъ землевладѣльцамъ и общинамъ.

Мы не предлагаемъ своего мнѣнія на баллотировку во 1-хъ потому, что оно истекаетъ совсѣмъ изъ другаго начала, нежели какое принято Комитетомъ, во 2-хъ потому, что ниодно мнѣніе по этому вопросу никѣмъ на баллотировку не предлагалось. Но мы будемъ очень рады, если Комитетъ сочтетъ нужнымъ имъ воспользоваться. Въ противномъ случаѣ покорнѣйше просимъ мнѣніе наше и соотвѣтствующій ему проектъ постановленій, который мы въ свое время будемъ имѣть честь внести въ Комитетъ, представить вмѣстѣ съ проектомъ положенія, основаннымъ на рѣшеніи большинства, на благоусмотрѣніе Правительства.

Подписали: Графъ Толъ.

А. Смирновъ.

ОСОВОЕ ЖИЗНІЕ

ЧЛЕНОВЪ ОТЪ ПРАВИТЕЛЬСТВА

ГРАФА ТОЛЯ П СМІРНОВА

Объ отводѣ поземельнаго надѣла крестьянамъ въ имѣніяхъ оброчныхъ и запашныхъ.

Въ засѣданіи 26 января слабымъ большинствомъ голосовъ состоялось комитетское постановленіе объ отводѣ поземельнаго надѣла крестьянамъ безразлично въ имѣніяхъ оброчныхъ и запашныхъ.

Принимая во вниманіе:

1) что какъ несправедливо было бы въ запашномъ имѣніи выдѣлить крестьянамъ всю землю при селеніи и разрушить хозяйство помѣщика, такъ съ другой стороны было бы несправедливо въ оброчномъ имѣніи, гдѣ нѣтъ ни усадьбы, ни запашки помѣщика, уменьшать крестьянскій надѣлъ при селеніи ниже положеннаго количества и добавлять его запольной, или пустошной землей и тѣмъ нарушить хозяйство крестьянъ;

2) что вновь завести хозяйство помѣщикъ можетъ на всякой удобной землѣ, не отнимая у крестьянъ той земли, на которой они издавна устроились, примѣнивъ къ ней весь свой хозяйственный и промышленный бытъ, которую удобрили, въ которую положили свой трудъ и свои трудовыя деньги;

3) всѣми раздѣляемое убѣжденіе, что крестьянамъ должны быть преимущественно отведены земли, которыми они и до сихъ поръ владѣли,—

Мы полагаемъ:

1) что въ имѣніяхъ запашныхъ, равно какъ и вообще въ имѣніяхъ, въ которыхъ существуютъ усадьбы помѣщиковъ, въ имѣніяхъ малоземельныхъ и наконецъ въ оброчныхъ имѣніяхъ, многоземельныхъ по количеству земли, находящейся при самомъ селеніи, должно наблюдать, чтобы и крестьянамъ, и помѣщику осталась земля средняго, высшаго и нисшаго качества, и для того должно выдѣлѣ пахатной земли дѣлать крестьянамъ отъ селенія клиномъ, а въ имѣніяхъ этого рода по количеству земли при селеніи малоземельныхъ, соразмѣрно дѣлѣть землю при селеніи и въ пустошахъ.

2) что если въ оброчномъ имѣніи, гдѣ нѣтъ ни усадьбы, ни хозяйства помѣщика, земли при селеніи только-то станетъ, или неостанетъ для крестьянскаго надѣла, а между-тѣмъ имѣніе вмѣстѣ съ пустошами принадлежитъ къ разряду среднеземельныхъ, или многоземельныхъ; то вся земля при селеніи должна поступить въ надѣлъ крестьянамъ, а въ послѣднемъ случаѣ (если земли при селеніи не станетъ для крестьянскаго надѣла) сверхъ того остатокъ надѣла должно сдѣлать изъ пустошей.

Подробныя доказательства нашему мнѣнію были предложены Комитету при разсужденіи о дѣленіи имѣній на многоземельныя, среднеземельныя и малоземельныя и заключаются въ комитетскихъ журналахъ и въ приложеніяхъ къ нимъ. По убѣжденіямъ своимъ считая невозможнымъ подчиниться рѣшенію слабаго большинства, покорнѣйше просимъ мнѣніе наше и соотвѣтствующій ему проектъ постановленій, который мы въ свое время будемъ имѣть честь внести въ Комитетъ, представить вмѣстѣ съ проектомъ положенія, основаннымъ на рѣшеніи большинства, на благоусмотрѣніе Правительства.

Подписали: Графъ Толь

А. Смирновъ.

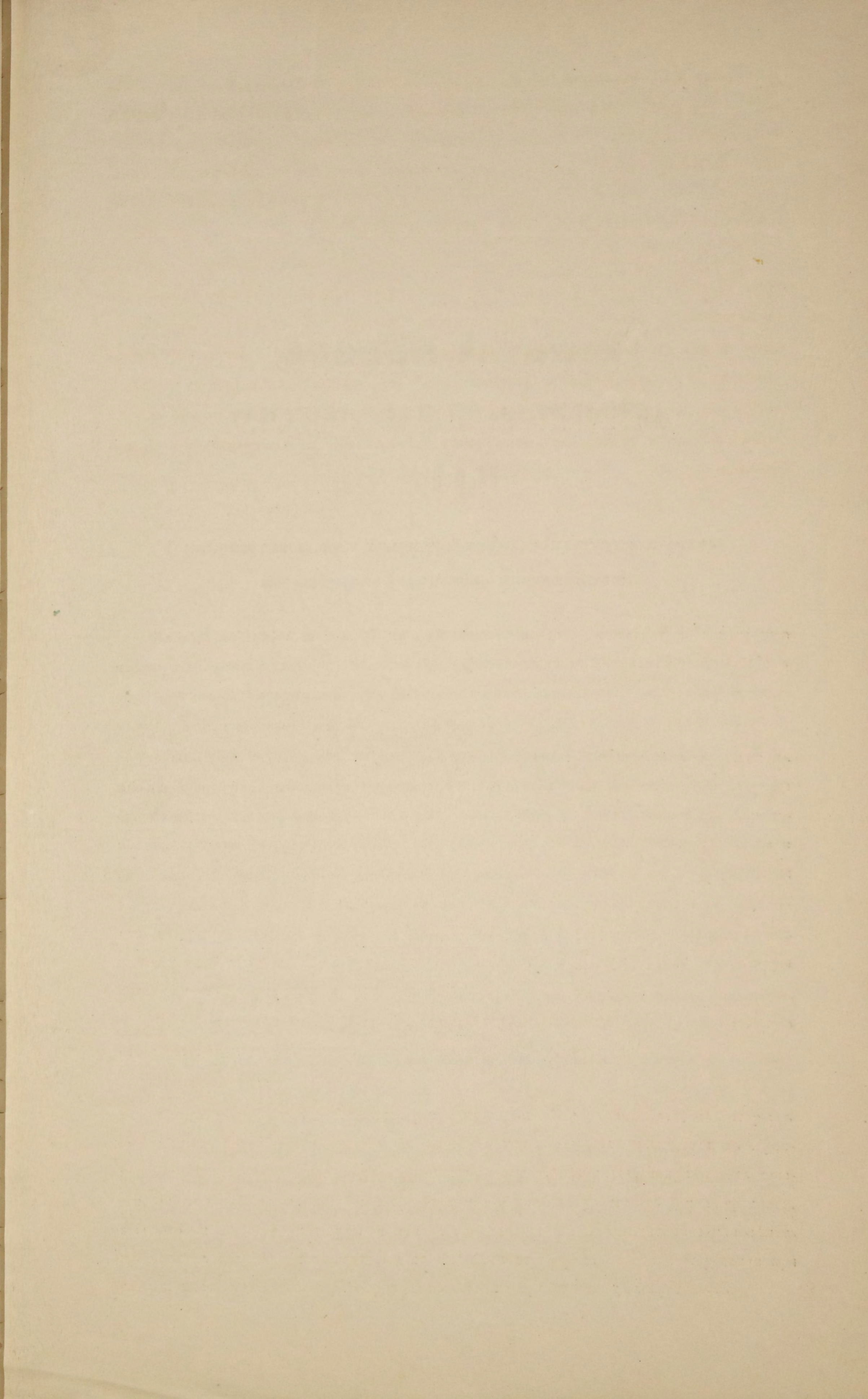

ОСОВОЕ МНѢНІЕ

ЧЛЕНОВЪ ОТЪ ПРАВИТЕЛЬСТВА

ГРАФА ТОЛЯ П СМІРНОВА

*О количествѣ земельныхъ угодій, долженствующихъ
поступить въ надѣль крестьянамъ.*

Въ засѣданіяхъ 5, 6, 9 и 10 февраля Комитетомъ утверждены слѣдующія цифры надѣла крестьянъ землею по уѣздамъ: Владимірскому пашни 1 дес. 1200 саж., сѣнокосу 480 саж., Гороховскому—въ имѣніяхъ малоземельныхъ $1\frac{1}{2}$ дес., среднеземельныхъ 2 дес., многоземельныхъ 3 дес.; Шуйскому $2\frac{1}{2}$, $2\frac{2}{3}$ пашни, $\frac{1}{4}$ — $\frac{1}{6}$ дес. сѣнокосу; Меленковскому $1\frac{1}{2}$ дес. пашни и $\frac{1}{2}$ дес. сѣнокосу; Ковровскому $2\frac{3}{4}$, 3, $3\frac{1}{4}$ пашни, $\frac{1}{4}$, $\frac{1}{2}$ и $\frac{3}{4}$ сѣнокосу; Переславскому $1\frac{1}{2}$ дес. пашни, $\frac{1}{2}$ дес. сѣнокосу; Суздальскому $1\frac{1}{2}$, 2 дес. пашни, 480, 600 саж. сѣнокосу; Юрьевскому $1\frac{1}{2}$, $1\frac{3}{4}$ дес. пашни, 480 саж., $\frac{1}{4}$ дес. сѣнокосу; Александровскому $1\frac{1}{2}$, 2 дес. пашни, 480 саж. сѣнокосу.—Соображая всѣ данныя, какъ собранныя нами, такъ и заключающіяся въ сводахъ свѣдѣній объ уѣздахъ, нынѣ находящихся на лицо, и принимая во вниманіе:

1) что назначенный Комитетомъ поземельный надѣль уменьшаетъ количество земли, нынѣ находящейся въ дѣйствительномъ пользованіи крестьянъ, вдвое, втрое и болѣе, что видно не только изъ свѣдѣній, нами собранныхъ, но и изъ свѣдѣній, заключающихся въ сводахъ Гг. Уѣздныхъ Депутатовъ;

2) что подобное уменьшеніе современнаго надѣла ведетъ не только не къ улучшенію, но къ совершенному разстройству быта крестьянъ и не обеспечиваетъ ихъ въ средствахъ къ жизни и къ отправленію повинностей;

3) что приведеніе въ исполненіе такого надѣла рѣшительно невозможно;

4) что недостаточный надѣль крестьянъ землею для благосостоянія самихъ помещиковъ будетъ имѣть совершенно обратныя послѣдствія, нежели какихъ можно ожидать отъ него въ надеждѣ постоянно держать въ своихъ рукахъ крестьянина, всегда нуждающагося въ земельныхъ угодьяхъ;

5) что если уменьшить поземельный надѣлъ только для того, чтобы не возвышать цифры выкупа и не затруднять финансовой операціи, то это значитъ жертвовать цѣлью средствамъ и что лучше не торопиться выкупомъ, но устроить надлежащимъ образомъ быть сельскихъ обществъ;

6) что если крестьяне, занимаясь промыслами, сами затруднятся назначеннымъ для нихъ надѣломъ, то въ предотвращеніе такого, хотя и мнимаго, случая, можно предоставить имъ право получить меньшій;

7) что усчитать всѣ нужды крестьянина до послѣдней нитки и до послѣдняго лыка, а равно и всѣ измѣнчивыя промысловыя средства къ жизни нѣтъ никакой возможности, а потому невозможно и опредѣлить точной цифрой количество земли, необходимое крестьянину и по этой необходимости видоизмѣняющееся не только по уѣздамъ и мѣстностямъ, но и по отдѣльнымъ имѣніямъ;

8) что количество земли, нынѣ находящееся въ дѣйствительномъ пользованіи крестьянъ, всего лучше указываетъ на дѣйствительную потребность ихъ въ земельныхъ угодьяхъ, если только отъ этого количества отнять ненужный для нихъ излишекъ въ оброчныхъ имѣніяхъ, а въ издѣльныхъ сдѣлать прибавку къ недостаточному надѣлу, происшедшему отъ непомѣрно-тяжелой барщины;

9) что въ обезпеченіе успѣховъ сельскаго хозяйства и въ обезпеченіе помѣщиковъ, которые доселѣ довольствовались оброкомъ съ своихъ имѣній, а нынѣ пожелаютъ сами обзавестись хозяйствомъ, стоитъ только назначить высшую цифру (maximum), до которой крестьяне имѣютъ право сохранить современный поземельный надѣлъ и опредѣлить часть, которую во всякомъ случаѣ помѣщикъ имѣетъ право сохранить за собою;

10) что въ имѣніяхъ, въ которыхъ въ настоящее время существуютъ господскія запашки, при сохраненіи крестьянами современнаго наѣла, хозяйство помѣщиковъ остается неприкосновеннымъ, за исключеніемъ случаевъ противозаконно-отяготительной барщины,—случаевъ, чрезвычайно рѣдкихъ и едва ли могущихъ встрѣтиться во Владимирской губерніи,—

Мы полагаемъ:

1) Сохранить крестьянамъ современный надѣлъ, ограничивъ его высшей цифрой $4\frac{1}{2}$ дес. на душу и съ двумя условіями: а) чтобы въ издѣльныхъ имѣніяхъ въ предѣлахъ этой цифры оставалось во владѣніи крестьянъ не менѣе половины воздѣлываемой земли и б) что помѣщикъ во всякомъ случаѣ имѣетъ право оставить за собой третью часть удобной земли.

2) При уменьшеніи современнаго наѣла до $4\frac{1}{2}$ дес. на душу, или до двухъ третей удобной земли и при увеличеніи его въ издѣльныхъ имѣніяхъ до половины воздѣлываемой земли должна быть сохранена соразмѣрность угодій, нынѣ въ немъ существующая.

Такой способъ наѣла крестьянъ землею имѣетъ слѣдующія выгоды:

1) Нынѣ существующее хозяйство помѣщиковъ и крестьянъ остается ненарушеннымъ и слѣдовательно соблюдается справедливость къ труду той и другой стороны.

2) Крестьяне, видя себя съ прежними средствами къ жизни и въ новыхъ условіяхъ свободы личности и труда и общественнаго устройства, почувствуютъ настоящее улучшение своего быта и будутъ благословлять Мудраго Царя и благородное дворянство.

3) Помѣщики не только сохраняютъ въ неприкосновенности свое прежнее хозяйство, но, особенно если они получаютъ выкупную сумму за земли, оставшіяся во владѣніи крестьянъ, пріобрѣтаютъ средства и побужденія къ устройству новыхъ хозяйствъ на земляхъ, оставшихся въ полномъ ихъ распоряженіи.

4) Дворянство, вышедшее изъ такой важной вѣковой реформы со славой и съ сохраненіемъ матеріальныхъ средствъ и значительнаго поземельнаго капитала, остается въ дружескихъ отношеніяхъ съ сословіемъ, съ которымъ оно доселѣ было связано другими тяжелыми для нихъ обоихъ узами, пріобрѣтаетъ нравственное вліяніе во всѣхъ общественныхъ дѣлахъ, становится истинно передовымъ сословіемъ и благословляетъ реформу, мудро указанную Верховною Властію и благородно имъ сознанную и приведенную въ исполненіе.

5) Открывается полная возможность лучшаго общественнаго устройства и обезпеченія благосостоянія цѣлаго края.

6) Приведеніе въ исполненіе новаго положенія совершается тихо и миролюбиво къ обоюдному удовольствію обѣихъ сторонъ.

7) Не представляется необходимости немедленнаго размежеванія, невозможнаго въ короткое время на всемъ пространствѣ Имперіи и даже въ предѣлахъ одной нашей губерніи: крестьяне пока сохраняютъ на прежнихъ мѣстахъ современный надѣлъ съ положеннымъ только уменьшеніемъ, или увеличеніемъ его, а размежеваніе можетъ совершиться постепенно по мѣрѣ средствъ.

Предлагая свое мнѣніе на усмотрѣніе Комитета, мы льстимъ себя надеждою, что можетъ быть онъ найдетъ возможность отмѣнить положенныя имъ цифры надѣла и принять предлагаемый нами современный надѣлъ съ изложенными ограниченіями. Въ противномъ случаѣ покорнѣйше просимъ мнѣніе наше и соотвѣтствующій ему проектъ постановленій, который мы въ свое время будемъ имѣть честь внести въ Комитетъ, представить на благоусмотрѣніе Правительства.

Подписали: Графъ Толь

А. Смирновъ.

МНѢНІЕ

ЧЛЕНА ОТЪ ПРАВИТЕЛЬСТВА

ГРАФА ТОЛЯ

Объ усадебномъ устройствѣ крестьянъ.

Приступая къ обсужденію вопросовъ по IV главѣ, я имѣю честь предложить почтеннымъ моимъ сочленамъ нѣсколько мыслей по этимъ вопросамъ, сознавая, что своевременный общій обзоръ ихъ можетъ въ нѣкоторой степени быть трудомъ полезнымъ, до болѣе подробной и тщательной разработки каждаго изъ сихъ вопросовъ отдѣльно.

Я старался для большаго удобства сохранить при изложеніи этихъ мыслей тотъ же порядокъ, въ которомъ предложены эти вопросы на обсужденіе Комитета въ программѣ, составленной предварительно Г. Предсѣдателемъ.

А. Опредѣленіе усадьбы.

Подъ крестьянскими усадьбами, по мнѣнію нашему, разумѣть надобно: во 1-хъ, всѣ крестьянскія жилища, хозяйственные и общественныя строенія, въ предѣлахъ села или деревни лежащія; во 2-хъ, земли подъ этими строеніями, а также огородами, гуменниками, конопляниками, хмѣльниками и садами крестьянъ, исключая однако же изъ числа этихъ земель состоящія подъ хозяйственными строеніями крестьянъ, находящимися въ поляхъ и пустошахъ. Размѣръ усадебной земли, какъ обезпеченіе будущей осѣдлости крестьянъ нашихъ, опредѣляется современной раскладкой таковыхъ земель между членами сельскихъ обществъ, а потому всякое измѣненіе существующихъ порядковъ, освященныхъ обычаями, мѣстными условіями и долготѣною практикою, мы признаемъ не соответствующимъ цѣли улучшенія быта крестьянскаго населенія. Надѣлъ усадебной землею по тягламъ, ревизскимъ душамъ, или дворамъ, безъ сомнѣнія, правильнѣе и безобиднѣе произведется самымъ обществомъ, нежели лучшимъ землемѣромъ, которому слѣдовательно предоставить можно только обойти окружную межу села, или

деревни для болѣе точнаго опредѣленія на планѣ—и установить межевые знаки на границахъ усадебнаго владѣнія общины. По вашему мнѣнію, дороги, улицы, проулки, пруды и площади, въ предѣлахъ селенія лежащія, должны остаться неотъемлемою собственностію сельскаго общества, какъ пользующагося ими для выгона и прогона скота, мытья бѣлья и т. д. На этомъ основаніи подобныя земельныя участки могутъ подлежать и нѣкоторому роду оцѣнки при опредѣленіи суммы выкупа за усадебныя земли.

Переселеніе крестьянъ безъ добровольнаго ихъ согласія, по мнѣнію нашему, допущено быть не можетъ, развѣ только тогда, когда этого потребуетъ настоятельная необходимость: на прим. если господская усадьба находится между крестьянскими строеніями; если крестьянскіе овины и другія заведенія, дѣйствующія огнемъ, находятся отъ существующихъ нынѣ господскихъ строеній въ разстояніи менѣе 100 саж. и переносъ ихъ не можетъ быть произведенъ безъ переселенія крестьянъ; если жилыя строенія крестьянъ находятся отъ господскихъ въ разстояніи менѣе 50 саж.; если на землѣ помѣщика поселены крестьяне другаго владѣльца и т. д. Но и въ подобныхъ случаяхъ переселеніе не должно-бы быть предпринимаемо иначе, какъ по освидѣтельствованіи дѣйствительной въ томъ необходимости и въ слѣдствіе осмотра и опредѣленія назначеннаго для переселенія мѣста особю Коммисіею и съ утвержденія Комитета. Здѣсь слѣдовало-бы опредѣлить и крайній срокъ переселенія крестьянъ, на пр. трехлѣтній по всей губерніи, а также размѣръ убытковъ, происходящихъ отъ онаго, или по добровольному соглашенію крестьянъ съ помѣщикомъ, или тоюже посредническою Коммисіею, если таковое соглашеніе не воспослѣдовало.

В. Оцѣнка усадьбы.

Нельзя отвергать той мысли, что всѣ мѣры и правила, которыя мы включимъ въ проектъ нашего положенія, должны быть не только теоретически правильны, но и практически полезны, возможны въ исполненіи и удобопримѣнимы, особенно въ такомъ дѣлѣ, гдѣ каждый невѣрный шагъ можетъ имѣть важныя послѣдствія. Поэтому производство оцѣнки отводимой крестьянамъ земли есть предметъ едва-ли не самой существенной важности въ дѣлѣ нынѣшнихъ нашихъ совѣщаній. Если принять въ соображеніе разнородность всѣхъ мѣстностей Владимірской губерніи какъ относительно условій земельныхъ, такъ и промысловыхъ, то едва-ли встрѣтится возможность достигнуть болѣе или менѣе правильной и справедливой нормы денежной расцѣпки нашихъ матеріальныхъ угодій установленіемъ одной общей по губерніи, или даже по уѣздамъ цифры.

Владимірская губернія относительно осѣдлости своего крестьянскаго народонаселенія можетъ быть раздѣлена на три главные разряда.

Къ первому разряду отнести можно хлѣбородныя почвы уѣздовъ Юрьевскаго, Суздальскаго и Владимірскаго.

Въ имѣніяхъ этой черноземной полосы главный доходъ крестьянъ получается отъ

земледѣлія: самыя усадьбы ихъ, если только они не занимаютъ какой либо особенно выгодной мѣстности, не могутъ имѣть значительной цѣнности, а потому уступка ихъ крестьянамъ въ собственность не можетъ разстроить доходовъ помѣщика на томъ основаніи, что съ одной стороны онъ всегда найдетъ вознагражденіе въ собственныхъ плодородныхъ земляхъ, а съ другой — крестьяне, кромѣ усадьбы, всегда будутъ находить выгоднымъ для себя увеличеніе посредствомъ найма у помѣщиковъ пахатныхъ и сѣнокосныхъ земель сверхъ количества полученныхъ ими въ надѣль земельныхъ угодій. При этомъ нельзя упустить изъ виду и того, что главная цѣнность земель этого района заключается именно въ густотѣ его народонаселенія, отъ труда котораго почва эта получаетъ настоящее свое значеніе и становится капиталомъ производительнымъ. Снимите это народонаселеніе — земля ваша теряетъ всякую цѣнность, подобно обширнымъ, но втуне и безъ разработки лежащимъ пространствамъ Саратовской, Самарской и другихъ губерній, — пространствамъ, конечно, высшаго производительнаго достоинства, чѣмъ наша Владимірская, такъ называемая черноземная полоса. Изъ этого слѣдуетъ, что для самаго блага этого района оцѣнка усадебъ не должна бы превышать цѣнности пахатной, или луговой земли высшаго достоинства.

Ко второму разряду отнести должно почвы, которыя хотя и можно назвать плодородными, но которыя не вознаграждаютъ уже вполне трудовъ земледѣльца и не обеспечиваютъ его матеріальнаго благосостоянія одними своими произведеніями, но заставляютъ его уже прямо прибѣгать къ денежнымъ заработкамъ отъ какого нибудь промысла. Тутъ усадебная осѣдлость и сопряженные съ нею промыслы составляютъ нерѣдко главный источникъ крестьянскаго дохода. Въ этихъ мѣстностяхъ крестьяне, имѣя усадьбы свои на большихъ торговыхъ дорогахъ, на берегахъ сплавныхъ, или изобилующихъ рыбою рѣкъ и озеръ, по близости плитныхъ ломокъ, а также около значительныхъ пристаней, ярмарокъ и вблизи городовъ и промышленныхъ центровъ, занимаются преимущественно не хлѣбопашествомъ, а различными промыслами, соединенными съ выгодной мѣстностью, какъ-то: рыболовствомъ, нагрузкою и спавкою барокъ, всякаго рода дровяною промышленностью, ломкою и возкою плиты, содержаніемъ постоянныхъ дворовъ и харчевень, извозомъ разныхъ видовъ, мелкою торговлею и т. п. Слѣдовательно, гдѣ поземельныхъ угодій мало, гдѣ почва земли болѣе скудная, чѣмъ богатая, гдѣ главное достоинство усадебной осѣдлости заключается въ выгодности мѣстоположенія, которое способствуетъ промышленности крестьянъ, тамъ естественно и оцѣнка усадебъ должна по всей справедливости быть произведена пропорціонально выгодамъ, получаемымъ отъ такихъ мѣстныхъ условій, или другими словами: чѣмъ выгоднѣе промышленныя условія имѣнія, тѣмъ больше должны быть выкупныя суммы за усадьбы. Очевидно, что крестьянамъ въ этихъ мѣстностяхъ нужна преимущественно усадебная осѣдлость. и нѣтъ сомнѣнія, что они всегда будутъ готовы выплатить владельцу соразмѣрное получаемымъ ими выгодамъ вознагражденіе. Къ этому разряду надобно отнести и тѣ помѣстья, откуда крестьяне для заработковъ различными промыслами отправляются въ столицы и другія мѣста, оставляя семейства свои на прежнемъ

жительство въ селеніяхъ и высылая имъ часть выручаемыхъ денегъ на содержаніе и уплату оброка. Очевидно, такой крестьянинъ-промышленникъ платитъ помѣщику главнѣйше за участокъ усадебный, гдѣ семейство его могло бы спокойно оставаться, не стѣсняя его самого свободно промыслять внѣ своей осѣдлости.

Наконецъ третій разрядъ составляютъ усадьбы чисто-промышленныхъ имѣній, какъ-то: Холуйская слобода, Мстера, вотчины: Лежневская, Груздевская, Пестяковская, Ивановская и многія другія, а также и все народонаселеніе, извѣстное подъ названіемъ офеней.

Въ какой мѣрѣ основательно опасеніе нѣкоторыхъ гг. помѣщиковъ, неоднократно ими выраженное, касательно того, что крестьяне промышленныхъ имѣній по личномъ освобожденіи ихъ отъ крѣпостной зависимости не пожелаютъ выкупить даже усадебъ своихъ, а выселятся изъ имѣнія въ другія губерніи, — мы здѣсь разбирать не станемъ. Скажемъ только то, что факты, представляемые въ подтвержденіе подобнаго предположенія, весьма неудовлетворительны, будучи основаны только на нѣсколькихъ случаяхъ подобныхъ переселеній. Но и эти выселенія были принужденными, а не добровольными, ибо совершались въ-слѣдствіе обременительныхъ и стѣснительныхъ требованій со стороны прежнихъ владѣльцевъ выкупившихся крестьянъ. Въ такихъ случаяхъ дѣйствительно крестьяне, получивши личную свободу, оставляли не только усадьбы, еще не выкупленные ими, но даже и тѣ, которыя составляли по праву выкупа прямую уже ихъ собственность. Убѣдился легко, что промышленникамъ трудно подняться съ мѣста съ семействомъ и искать лучшаго счастья на чужой сторонѣ, гдѣ переселенца не знаютъ, гдѣ можетъ не найтись и подрядчиковъ на тотъ трудъ, къ которому онъ привыкъ, гдѣ безъ средствъ, безъ знакомства, безъ кредита, безъ требованія на его трудъ отдѣльный онъ долго можетъ оставаться въ нуждѣ. По этимъ причинамъ переселенія до того рѣдки, что крестьянинъ, охотно оставляя домъ на годъ, на два, на три, на пять лѣтъ для промысловъ на сторонѣ, все-таки не находитъ выгоднымъ для себя окончательно выселиться, постоянно помня старинную пословицу: отъ добра добра не ищутъ. Однакоже мы не отвергаемъ вполне возможности умноженія въ будущемъ подобныхъ переселеній, сознавая, что недоступная для крестьянина-промышленника цифра выкупа можетъ развить въ немъ и желаніе во что-бы то ни стало уклониться отъ положенія, невыгоднаго для послѣдующаго его быта, въ означенныхъ выше мѣстностяхъ. Побудительною къ тому причиною можетъ быть между прочимъ и оцѣнка его усадебной осѣдлости. Для избѣжанія этого мы полагаемъ справедливымъ и необходимымъ произвести оцѣнку усадебъ въ означенныхъ чисто промышленныхъ мѣстностяхъ на слѣдующихъ основаніяхъ. Принявъ въ соображеніе среднюю цифру оброка, отправляемаго крестьяниномъ помѣщику и капитализируя ее изъ 8% до 5%, мы получимъ итогъ цѣнности крестьянскихъ усадебъ этихъ чисто промышленныхъ мѣстностей, соображаясь притомъ съ большимъ, или меньшимъ разстояніемъ ихъ отъ главныхъ торговыхъ центровъ этихъже мѣстностей.

Въ Ивановѣ, или Холуйской слободѣ, или Мстерѣ для крестьянина и его академія, въ которой онъ образуется ткачеству, иконописанію, торговлѣ, и сбытъ его труда, или произведеній труда, и здѣсьже для него кредитъ, необходимый въ каждомъ промышленномъ дѣлѣ. Слѣдовательно въ своей мѣстности промышленный крестьянинъ научается господствующему въ ней промыслу и въ нейже находитъ содѣйствіе къ выгодному сбыту работъ. Понятно, что здѣсь предполагается брать цѣну не съ промысла, а съ промышленныхъ удобствъ мѣстности. Въ такихъ селахъ съ городской жизнію, съ мощными камнемъ улицами, съ двухъ и трехъ-этажными каменными домами, съ лавками и базарами, съ ремеслами, трактирами, съ пролетками и колясками, владѣльцы, конечно, могутъ имѣть право на полученіе высшей цѣны за усадебную землю, точно такъ какъ и владѣльцы во всѣхъ другихъ торговыхъ мѣстахъ и городахъ получаютъ доходъ и цѣну съ своихъ земельныхъ владѣній выше мѣстъ неторговыхъ.

Подписалъ Графъ Толь.

ЖИЗНИ**ЧЛЕНА ОТЪ ПРАВИТЕЛЬСТВА****А. СМЕРНОВА***Объ оцѣнкѣ усадебной осѣдлости крестьянъ.*

Трудъ и капиталъ суть двѣ экономическія силы, взаимно привлекающія другъ друга. Въ земледѣльческой промышленности сельское народонаселеніе представляет собою трудъ, а земля капиталъ. Земля имѣетъ свою цѣнность по мѣрѣ приложенія къ ней земледѣльческаго труда. Плодородныя степи за-Волжскаго и Малороссійскаго края, малонаселенныя и маловоздѣланныя, далеко не имѣютъ той цѣнности, какую имѣютъ посредственныя почвы густо населенныхъ губерній. Перенесите здѣшнее сельское народонаселеніе на тучныя почвы степнаго юга, или западной Сибири, и отношеніе будетъ болѣе, чѣмъ вдвое и втрое обратное: степныя земли поднимутся въ цѣнѣ, наши упадутъ въ сильной степени. Итакъ цѣнность нашихъ полевыхъ земельныхъ угодій зависитъ отъ присутствія въ нашемъ краѣ сельскаго народонаселенія, слѣдовательно отъ существованія селъ и деревень, или, что одно и то же, отъ присутствія среди нашихъ полей крестьянскихъ усадебъ. Поэтому цѣнность усадебной осѣдлости, какъ жилища крестьянъ, уже входитъ въ цѣнность полевыхъ угодій. Не должно забывать эту зависимость между элементами капитала, называемаго населенными имѣніями, и того, что въ-слѣдствіе этой зависимости цѣнность одного элемента уже входитъ въ цѣнность другого. Иначе, оцѣнивая всѣ элементы порознь, мы придемъ къ такой возвышенной оцѣнкѣ цѣлаго, которая тотчасъ поразитъ насъ своею несообразностью. Если мы, на прим., будемъ оцѣнивать отдѣльно сѣно, солому и зерно, не принимая въ расчетъ того, что безъ сѣна не могла бы существовать лошадь пахаря, безъ соломы и корма не было бы

удобрения, а следовательно и не было бы получено даннаго урожая зерномъ, то мы придемъ къ выводу такого чистаго дохода, какого сельскій хозяинъ далеко не получаетъ. Такъ точно и отдѣльная оцѣнка усадебной осѣдлости, какъ жилища крестьянина, и угодій, которыми онъ пользуется, непомѣрно возвышаетъ цѣнность имѣнія и ставитъ оцѣнщика въ безвыходное противорѣчіе съ самимъ собой.

Но усадьба крестьянина олицетворяетъ собой не только трудъ земледѣльческій, но и трудъ промышленный; кромѣ почвы земельныхъ угодій въ данной мѣстности существуетъ другая промысловая почва, воздѣлываніе которой доставляетъ крестьянину средства къ жизни. Поэтому въ земледѣльческомъ отношеніи усадьба крестьянина не имѣетъ для помѣщика никакой цѣнности; но, какъ промысловая почва, имѣетъ большую, или меньшую цѣнность. Вотъ почему въ чисто земледѣльческихъ имѣніяхъ (которыя, конечно, существуютъ въ самыхъ плодородныхъ губерніяхъ и въ самыхъ плодородныхъ уѣздахъ нашей губерніи) усадьба, какъ жилище крестьянина, не должна совсѣмъ полагаться въ оцѣнку. Какъ же оцѣнить усадьбу въ промышленномъ отношеніи? Личное искусство есть неотъемлемая собственность крестьянина, промысловыя же выгоды мѣстности войдутъ въ эту оцѣнку. Промысловыя выгоды мѣстности осуществляются въ годовомъ заработкѣ промышленника, и хотя этотъ годовоі зароботокъ за вычетомъ издержекъ на содержаніе себя и на ремонтъ промышленныхъ орудій есть только что вознагражденіе за трудъ крестьянина, но такъ-какъ возможность этого вознагражденія представляетъ ему мѣстность, то годовоі зароботокъ промышленника и есть тотъ капиталъ, который представляетъ собою промышленную цѣнность усадьбы и узаконенный процентъ съ котораго принадлежитъ владѣльцу населеннаго имѣнія. Мы капитализировали поземельную ренту изъ 5%: 5-й процентъ назначаемъ и съ промысловаго дохода крестьянина за мѣсто его жительства.

Вотъ первый элементъ, входящій въ оцѣнку усадебъ.

Земля подъ огородомъ, коноплянникомъ и заднимъ выгоннымъ мѣстомъ должна быть цѣнима по чистому доходу съ огородныхъ растеній, конопли и сѣна. Хмѣльники и сады обусловливаются не столько почвой, сколько охотой, предприимчивостью, способностью и трудомъ крестьянъ и потому не должны подлежать оцѣнкѣ высшей противъ обыкновенныхъ огородовъ.

Земля подъ гумномъ не полагается въ цѣнѣ, потому-что рента съ нея входитъ въ цѣнность обмолачиваемаго на гумнѣ зерна.

Общественная земля—улицы, проулки, площади, однимъ словомъ, вся внутренность поселка не должна полагаться въ цѣну усадебной осѣдлости: 1) потому, что она, какъ жилище общины, цѣнностью своею входитъ въ цѣнность полевыхъ угодій, воздѣлываемыхъ общиной, 2) потому, что бываетъ большею-частію занята хозяйственными и общественными строеніями, изъ которыхъ первыя также оцѣниваются въ зернѣ хранимаго въ нихъ хлѣба, а вторыя и безъ того составляютъ повинность общины, какъ на пр. запасныя магазины, или служатъ удовлетвореніемъ невещественныхъ потребностей,

требующихъ только расхода, а не доставляющихъ дохода, какъ на пр. часовни, школы, больницы, бобыльскія хижины, пріюты, богадѣльни, мѣста сельскаго управленія и т. д. Правда, внутренность поселка служить и ближайшимъ выгономъ для лошадей, но безъ этого выгона не могла бы существовать лошадь, на которой крестьянинъ пашетъ землю: слѣдовательно цѣнность этого выгона входитъ также въ цѣнность полевыхъ угодій. Совершенно ясно во всякомъ производствѣ, что прежде должно истратить, чтобы получить доходъ. Должно отказаться отъ всякаго дохода съ части земли, на которой располагается поселокъ, чтобы получить доходъ съ полевыхъ угодій и огородовъ.

Особенныя выгоды усадебной осѣдности, каковы: базарныя мѣста, пристани, рыбныя ловли и т. д., должны быть оцѣниваемы посредствомъ капитализаціи половины чистаго дохода, получаемаго отъ нихъ крестьянами.

Строенія составляютъ полную собственность крестьянина и въ оцѣнку входятъ не должны. Если гдѣ помѣщики и отпускали крестьянамъ своего лѣсу и давали для стройки льготнаго времени, то это была обязанность, нераздѣльная съ крѣпостнымъ правомъ. За обязанность эту, равно какъ и за другія обязанности, на пр. кормить крестьянъ въ голодные годы, отвѣчать за ихъ казенныя повинности и т. д., помѣщикъ пользовался крѣпостнымъ правомъ, т. е. правомъ произвольно налагать на крестьянъ всякія повинности, лишь бы только не доводить ихъ до разоренія (ст. 1102, 1128, 1027—1089 IX т. Св. Зак. изд. 1857 года). Да и за что заплатить вамъ крестьянинъ за хорошій домъ, который онъ нажилъ своими трудами? Развѣ за то, что онъ былъ дѣятеленъ и трудолюбивъ? Какъ заставите вы промышленнаго крестьянина, настроившаго каменныхъ зданій, въ другой разъ заплатить вамъ тотъ капиталъ, который онъ употребилъ на эти зданія? Да и гдѣ онъ найдетъ къ тому средства? Можно было затратить одинъ капиталъ, но затратить его вдвойнѣ онъ не въ состояніи. Если промышленный крестьянинъ построилъ фабрику въ 30,000 р. сер.; то отсюда еще не слѣдуетъ, что онъ въ состояніи вновь купить эту фабрику за другія 30,000 р. сер. Итакъ всѣ жилыя, хозяйственныя и промышленныя строенія въ оцѣнку усадебной земли не полагаются. Наконецъ земля подъ промышленными заведеніями крестьянъ оцѣнивается только, какъ дополненіе къ капитализаціи нынѣ существующихъ оброковъ, за вычетомъ ренты съ полевыхъ угодій, которыми доселѣ владѣли крестьяне.

Повторимъ вкратцѣ предлагаемое нами правило для оцѣнки усадебъ:

1. Земля подъ жилыми и хозяйственными строеніями и общественная земля внутри поселка въ цѣну усадебной осѣдности не полагаются.
2. Базарныя мѣста, пристани, рыбныя ловли и другія особенныя статьи усадебной осѣдности оцѣниваются посредствомъ капитализаціи половины чистаго дохода, получаемаго отъ нихъ крестьянами.
3. Земля подъ огородами, коноплянниками и заднимъ покоснымъ и выгоннымъ

мѣстомъ оцѣнивается по чистому доходу съ огородныхъ произведеній, конопли и сѣна.
Хмѣльники и сады оцѣниваются наравнѣ съ огородами.

4. Жилыя, хозяйственныя и промышленныя строенія въ оцѣнку усадебной осѣдлости не полагаются.

5. Земля подъ промышленными заведеніями крестьянъ оцѣнивается, только какъ дополненіе къ капитализаціи нынѣ существующихъ оброковъ, за вычетомъ ренты съ полевыхъ угодій, которыми доселѣ владѣли крестьяне.

Подписаль А. Смирновъ.

МНѢНІЕ**ЧЛЕНА ОТЪ ПРАВИТЕЛЬСТВА****А. СМЕРНОВА***При общинномъ землевладѣніи какъ избѣжать частныхъ передѣловъ земли между крестьянами.*

Оставаясь вѣрнымъ практическому направленію нашихъ разсужденій и высказывая только тѣ мысли, которыя прямо могутъ быть приложены къ дѣлу, я не буду вдаваться въ подробное разсужденіе объ общинномъ и личномъ землевладѣніи. Для практики вопросъ этотъ уже рѣшенъ въ настоящее время. Защитники общиннаго землевладѣнія полагаютъ, что оно удержится на будущее время, удержится навсегда, какъ необходимая для народнаго благосостоянія форма поземельнаго владѣнія. Противники, предполагая обратное въ будущемъ, соглашаются однакожь, что въ настоящее время общинное землевладѣніе должно быть удержано вездѣ, гдѣ оно существуетъ. Итакъ основательное рѣшеніе этого вопроса имѣетъ практическое значеніе только для будущаго. Поэтому мы ограничимся здѣсь только краткимъ изложеніемъ своего собственнаго мнѣнія. Общинное землевладѣніе, думаемъ мы, и частная поземельная собственность составляютъ двѣ необходимыя формы поземельнаго владѣнія. Одна изъ нихъ имѣетъ на своей сторонѣ преимущество благосостоянія массы народа, а другая развитіе сельскаго хозяйства и соединенное съ личнымъ богатствомъ всякое высшее духовное развитіе. Въ природѣ нѣтъ нигдѣ единства, вездѣ двойство полярныхъ противоположностей, обуславливающихъ и дополняющихъ другъ друга: въ этомъ взаимодействіи полярныхъ началъ и состоитъ всякая жизнь. Когда одно начало получаетъ рѣшительное преобладаніе, живой организмъ болѣетъ и гибнетъ. Такіяже послѣдствія имѣетъ преобладаніе одностороннихъ началъ и въ общественномъ организмѣ. Примѣръ—западная Европа. Мы видимъ, къ чему привело въ ней исключительное преобладаніе частной поземельной собственности. И въ то время, когда Европа въ страшной агоніи ищетъ выхода изъ настоящаго положенія, мы ли не воспользуемся ея примѣромъ, мы ли отри-

немъ тотъ якорь спасенія, котораго такъ жадно ищетъ сна, мы ли насильно войдемъ въ ея положеніе, привьемъ къ себѣ ея болѣзни? Защитники личнаго потомственнаго владѣнія землею изо всѣхъ силъ стараются доказать, что личный интересъ есть самый сильный двигатель въ развитіи всякаго промышленнаго производства и что личное землевладѣніе всего больше способствуетъ къ развитію сельскаго хозяйства. Но всѣ усилія этихъ защитниковъ совершенно напрасны: никто не сомнѣвается въ томъ, что они доказываютъ. Но въ тоже время они дѣлаютъ невѣрные практическіе выводы изъ своихъ доказательствъ. Совершенно справедливо, что личный интересъ побуждаетъ къ производству большей массы цѣнностей и что личное землевладѣніе способствуетъ къ большому производству хлѣба, но отсюда еще не слѣдуетъ, чтобы эта масса цѣнностей была больше доступна и массѣ народа и чтобы пролетарій могъ легче себѣ купить хлѣба, если на его неоплаченный трудъ землевладѣлецъ получилъ обильнѣйшую жатву. Сто десятинъ земли больше ли прокормятъ людей, когда онѣ будутъ принадлежать одному лицу и обрабатываться наемными поденщиками, или когда на нихъ будетъ жить община изъ 20 семействъ? Землевладѣлецъ, положимъ, произведетъ и больше хлѣба, да на что купить его тѣ десятки людей, которые будутъ устранены отъ участія во владѣніи этими стами десятинами! Личный интересъ ведетъ къ удовлетворенію одного себя и всегда стоитъ въ противоположности съ общественнымъ интересомъ, требующимъ частныхъ жертвованій и ограниченій. Говорятъ, что передача собственности въ свое потомство принадлежитъ къ справедливымъ требованіямъ человѣческой природы; а быть на воздухѣ неполучившимъ въ наслѣдство земли также принадлежитъ къ справедливымъ требованіямъ человѣческой природы? Собственность собственности рознь. Мы ужъ объясняли, въ чемъ состоитъ поземельная собственность. Всякая другая собственность производится, потребляется, увеличивается въ объемѣ; а земля остается все одна и таже и для настоящихъ и для будущихъ поколѣній. Но говорятъ, что земля сама по себѣ не даетъ ничего, что производительность ея зависитъ отъ количества и качества положеннаго въ нее труда, что слѣдовательно земля не имѣетъ никакой цѣнности, а цѣненъ въ ней трудъ, положенный въ нее человѣкомъ и что этотъ трудъ и въ соединеніи съ нимъ земля могутъ быть поэтому только личною собственностію. Чрезвычайно наивный софизмъ! Не говоря уже о тѣхъ благодатныхъ странахъ, въ которыхъ земля иногда даетъ почти все человѣку даромъ, производитъ почти все для него необходимое безъ всякаго его содѣйствія, неужели все равно, что сыпучій песокъ, что жирный черноземъ, какъ приложеніе труда земледѣльца? Еще наивнѣе и въ высочайшей степени оскорбительно для нравственнаго чувства защитники исключительно личнаго землевладѣнія говорятъ, что всякое общественное учрежденіе, обезпечивающее человѣка отъ бѣдности и разоренія, противно духу христіанства. Они ссылаются на частную благотворительность, истекающую изъ заповѣди Христа, чтобы лѣвая рука не знала, что дѣлаетъ правая. Но частная благотворительность и общественныя учрежденія нисколько не исключаютъ другъ друга. Неужели 18-ти вѣковъ христіанства недостаточно для того, чтобы показать на опы-

тѣ, какъ одна частная благотворительность не достигаетъ своей цѣли? Вспомнимъ, что благотворящій по закону Христа дѣлаетъ не для того, кому благотворить, а для души своей; благотворительность есть для него только внутреннее дѣйствіе душевной жизни и въ послѣдствіяхъ своихъ иногда можетъ произвести зло вмѣсто добра. Кажется, опытъ слишкомъ часто и слишкомъ яено доказываетъ это. Частный благотворитель иногда совсѣмъ не знаетъ, дѣйствительно ли нуждается тотъ, кому онъ благотворить; а общественныхъ нуждъ и потребностей, нуждъ массы людей онъ и не можетъ знать, какъ частное лицо. Нѣтъ, только общественными учрежденіями, каковы: общинное землевладѣніе, мірскіе капиталы, всеобщій доступъ къ образованію, къ леченію, къ призрѣнію убожества и т. д., заповѣдь Христа можетъ быть не однимъ дѣломъ лицемерія и фарисейства, а приведена въ дѣйствительность жизни. Вѣрно, защитникамъ исключительнаго личнаго землевладѣнія и всякихъ исключительныхъ личныхъ интересовъ никогда не случалось взглянуть въ глаза голодной и холодной нуждѣ. А крестьянину часто и очень часто случается стать къ ней лицомъ къ лицу. Случается и не крестьянину... Что сказали бы защитники личнаго интереса, съ которыми они такъ неосновательно связываютъ общее благосостояніе, когда бы случилось имъ среди многолюдства, роскоши и жизни очутиться, какъ бы въ пустынѣ, безъ крова и безъ хлѣба?

Противники общиннаго землевладѣнія основываютъ свое главное доказательство противъ него на хозяйственныхъ неудобствахъ. Въ этомъ-то они и ошибаются и противорѣчатъ сами себѣ. Общинное землевладѣніе соединяетъ въ себѣ всѣ выгоды мелкаго и крупнаго хозяйства и устраняетъ невыгоды того и другаго. Никогда крупный хозяинъ не извлечетъ столько выгоды изъ своего хозяйства, сколько мелкій владѣлецъ, который на своемъ клочкѣ сумѣетъ обратить въ свою пользу каждый вершокъ земли; но изъ совокупности этихъ мелкихъ владѣній въ общинѣ образуется одно крупное хозяйство, способное ко всѣмъ усовершенствованіямъ, свойственнымъ хозяйствамъ большихъ размѣровъ. Путь къ усовершенствованіямъ пролагаютъ частные землевладѣльцы: они производятъ опыты, на которые община рѣшиться не можетъ; они обладаютъ большими знаніями и большими капиталами. Но добытыя усовершенствованія, оправданныя на опытѣ и примѣнимыя къ дѣлу, скорѣе могутъ быть введены въ общинномъ хозяйствѣ, нежели на дробныхъ участкахъ, находящихся въ личномъ владѣніи.

Но повторяю, что я устраняю отъ себя подробное и основательное рѣшеніе вопроса объ общинномъ и личномъ землевладѣніи—вопроса, принявшаго въ нашей литературѣ такой обширный объемъ. Обратимъ вниманіе только на частный вопросъ, къ нему относящійся—вопросъ практической, прямо теперь же примѣнимый къ дѣлу: какъ при общинномъ землевладѣніи избѣжать частыхъ передѣловъ земли между крестьянами? Противъ частыхъ передѣловъ земли, по нашему мнѣнію, совершенно удовлетворительное средство предложено покойнымъ хозяиномъ Ф. Х. Майеромъ. Средство это до того просто, что можетъ быть потому оно и не обратило на себя особеннаго вниманія. А между-тѣмъ

оно вполне удовлетворяет своей цѣли и вполне согласно съ народными обычаями и съ духомъ общиннаго землевладѣнія. Сколько мнѣ извѣстно, оно введено во многихъ имѣніяхъ. Я самъ испыталъ его. Крестьяне мои остались имъ совершенно довольны, и еслибы кто предложилъ имъ снова перейти къ прежней системѣ почти ежегодныхъ передѣловъ, то они ни за чтобы не согласились. Средство это заключается въ слѣдующемъ. Каждое поле дѣлится по достоинству почвы на два, или на три участка, т. е. на лучшую, ближайшую къ селенію землю, одворицу, среднюю и отдаленную, или заполицу. Каждый участокъ дѣлится по числу тяголь, но сверхъ наличнаго числа тяголь прибавляются еще запасные тягловые участки въ такомъ числѣ, въ какомъ примѣрно они могутъ умножиться лѣтъ въ 15, или 20. Прибывающія тягла поступаютъ на мѣсто убывающихъ, а какъ скоро число ихъ увеличится, то они получаютъ себѣ запасные тягловые участки, которые до тѣхъ поръ или обрабатываются міромъ для запаснаго магазина съ мірскимъ удобреніемъ, или раздѣляются мелкими жеребьями между наличными тяглами съ обязанностью не оставлять ихъ совершенно безъ удобренія. Ясно видно, что тягловые участки будутъ величиною въ $\frac{1}{2}$ десятины, въ $\frac{3}{4}$ десятины, въ 1 десятину и болѣе и нисколько не будутъ похожи на неудобные для обработки длинные и узкіе жеребьи, какіе встрѣчаемъ при душевомъ надѣлѣ у казенныхъ крестьянъ. Въ 15 и въ 20 лѣтъ каждое крестьянское тягло, такъ же какъ фермеръ на земляхъ частнаго владѣльца, успѣетъ воспользоваться плодами своего труда и положеннаго въ землю удобренія и не будетъ роптать на передѣлы, производимые въ такіе длинные сроки.

Хотя вопросъ о раздѣленіи земли между крестьянами есть ихъ собственное дѣло, внутренній вопросъ общины, въ которой, какъ и во всѣхъ внутреннихъ дѣлахъ общины, не должно быть посторонняго вмѣшательства, но подать хорошій совѣтъ кому бы то ни было никогда не лишнее. При отмежеваніи земель, поступающихъ въ надѣлъ крестьянамъ, стоитъ только разъ показать имъ на опытѣ предложенное нами средство и произвести безвозмездно для нихъ раздѣленіе тягловыхъ участковъ, и они, вѣрно, не откажутся отъ этого средства и въ-послѣдствіи добровольно будутъ употреблять его.

Подписалъ

Александръ Смирновъ.

МНѢНІЕ**ЧЛЕНА ОТЪ ПРАВИТЕЛЬСТВА****ГРАФА ТОЛЯ***О будущемъ устройствѣ дворовыхъ людей.*

Потребностями быта помѣщиковъ было вызвано образованіе дворовыхъ людей, какъ особаго класса ихъ крѣпостнаго крестьянскаго населенія. Этотъ классъ мало-по-малу сдѣлался постояннымъ, наследственнымъ, замѣтно умножая численность свою прибытіемъ въ него новыхъ членовъ изъ тогоже крестьянскаго населенія. Въ спеціальній удѣль свой онъ получилъ отправленіе личной службы при своихъ господахъ; но съ развитіемъ и умноженіемъ потребностей помѣщиковъ умножалось, разнообразилось и самое значеніе дворовыхъ людей. Нерѣдко переходили они въ составъ другихъ сословій, обращаясь такимъ образомъ на удовлетвореніе потребностей уже не только отдѣльныхъ, частныхъ лицъ, но и цѣлаго общества и края. Съ измѣненіемъ же этихъ потребностей въ жизни общества, постоянно измѣнялись, совершенствовались и занятія дворовыхъ крѣпостныхъ людей, часто достигавшихъ подъ непосредственнымъ наблюденіемъ своихъ владѣльцевъ образованія въ спеціальностяхъ, недоступныхъ большинству людей другихъ высшихъ сословій. Смѣло сказать можно, что помѣщики въ этомъ отношеніи представляются создателями ремесленнаго класса въ Россіи.

Итакъ классъ дворовыхъ людей по настоящее время былъ необходимъ не только исполненіемъ личной службы у своихъ господъ, но еще болѣе производствомъ разнообразныхъ родовъ мастерства, издѣлія которыхъ становились потребностію времени и мѣста. Очевидно, что дворовый челоѣкъ не менѣе будетъ необходимъ и при новыхъ условіяхъ, — какъ домашняя прислуга, какъ ремесленникъ, или мастеровой и наконецъ, какъ должностное лицо въ господскомъ хозяйствѣ. Поэтому вопросъ объ измѣненіи быта, отношеній и правъ этихъ людей, по мнѣнію нашему, вопросъ существенной важности, какъ для самой будущности этого значительнаго класса народонаселенія, такъ и для хозяйственныхъ выгодъ и пользы дворянства, дарующаго ему свободу.

Сознавая всю необходимость положительных и твердых правил относительно этого предмета, я представляю тѣ основныя начала, которыя съ своей стороны я признаю полезными положить въ основаніе предстоящему новому устройству быта нашихъ дворовыхъ людей и изъ которыхъ послѣдовать можетъ, по моему мнѣнію, рядъ постановленій, соблюдающихъ интересы той и другой стороны.

Дворовыхъ людей вообще раздѣлить можно на два главные разряда: во 1-хъ на дворовыхъ по происхожденію, по родовому наслѣдству этого званія и во 2-хъ на должностныхъ лицъ, поступившихъ въ дворню изъ числа крестьянъ съ недавняго только времени—скажемъ примѣрно—со времени производства 9-й народной переписи.

Дворовые перваго отдѣла, получившіе свое званіе наслѣдственно, разнятся существенно въ жизни, понятіяхъ и привычкахъ отъ дворовыхъ втораго разряда. Послѣдніе не успѣли еще утратить ни расположенія къ сельскимъ крестьянскимъ занятіямъ, ни навыка въ нихъ, тогда-какъ первые давно отвыкли и отъ жизни, и отъ работъ крестьянскихъ, приучивъ себя къ отправленію службы въ нашихъ домахъ, или къ разнымъ ремесламъ. Поэтому дворовые люди, взятые изъ крестьянъ въ-продолженіе послѣднихъ 10-ти лѣтъ, при освобожденіи ихъ нынѣ отъ крѣпостной зависимости, легко могутъ быть, по желанію ихъ, снова возвращены въ крестьянское общество причисленіемъ къ нему со всѣми правами и обязанностями крестьянина; между-тѣмъ-какъ дворовые по происхожденію, по родовой и наслѣдственной преемственности созрѣли для жизни городской, промышленной и слѣдовательно могутъ перейти прямо въ городскія общества, въ мѣщанство.

Для жизни крестьянской коренная дворня неспособна; она въ сельскомъ обществѣ будетъ въ тягость и себѣ, и самому крестьянскому обществу, для котораго она постоянно будетъ, какъ бѣльмо на глазу. Окончательнымъ результатомъ этой ненужности, или, лучше сказать, обременительности дворовыхъ людей для общинъ можетъ послѣдовать и то, что вся тяжесть отправленія рекрутскихъ повинностей падетъ на дворовыхъ. За что же намъ выдавать ихъ въ жертву крестьянской общинѣ?

За-тѣмъ, такъ-какъ наличное число дворовыхъ людей выражаетъ собою болѣе-или-менѣе потребность края, потребность тѣхъ хозяйствъ и лицъ, при которыхъ состоятъ дворовые, то освобожденіе ихъ изъ личной крѣпостной зависимости не будетъ ли имѣть слѣдствіемъ то, что многія хозяйства на первое время останутся безъ нужной прислуги, или необходимыхъ мастеровыхъ, созданныхъ самимъ владѣльцемъ, часто не для однихъ его личныхъ потребностей, но и для нуждъ всего края? Каждая губернія имѣетъ свои нужды, свои потребности, которыхъ вовсе можетъ не имѣть другая и третья губернія; по этимъ наличнымъ потребностямъ и Владимірская губернія создавала въ себѣ необходимыхъ ей рабочихъ; пользуясь мѣстными условіями, слѣдя за постепеннымъ развитіемъ своихъ промысловъ, фабрикъ и заводовъ, она образовала, усовер-

шенствовала для себя то количество мастеровыхъ и ремесленниковъ разныхъ наименованій, какое ей потребно было для свободнаго отправленія промышленной и торговой своей дѣятельности. Последнее особенно относится къ разнымъ фабрикамъ, заводамъ, мастерскимъ, на которыхъ живутъ рабочіе верѣдко изъ однихъ дворовыхъ. Не будетъ ли полезнымъ и даже необходимымъ о подобныхъ дворовыхъ сдѣлать постановленіе такоеже, какое будетъ принято Правительствомъ для мастеровыхъ изъ крестьянъ, приписанныхъ къ фабрикамъ и заводамъ?

Нельзя также не принять во вниманіе слѣдующаго обстоятельства. Отъ предоставленія права свободнаго перехода дворовыхъ людей въ другія губерніи вдругъ, тотчасъ за дарованіемъ личной независимости, легко можетъ произойти приливъ ихъ тамъ, гдѣ они вовсе ненужны, и отливъ изъ тѣхъ мѣстъ, для которыхъ они создавы и гдѣ они дѣйствительно необходимы. Въ такомъ случаѣ губернія, изъ которой хотя бы только и временно вышли дворовые въ количествѣ, не пропорціональномъ съ потребностями края, осталась бы въ дѣйствительномъ затрудненіи отъ недостатка необходимой прислуги, а самая прислуга пришла бы скоро къ горькимъ опытамъ своей подвижности, путемъ неопытности, бродяжничества и безнравственности.

Обязательный срокъ пребыванія дворовыхъ людей въ губерніи во многихъ случаяхъ будетъ даже справедливою мѣрою вознагражденія дворянства за обученіе имъ своихъ дворовыхъ тому-или-другому полезному занятію,—мѣрою, принимаемою часто даже учебными заведеніями и разными вѣдомствами за образованіе молодыхъ людей ихъ способами и средствами. А потому я считалъ бы справедливымъ относительно двороваго класса людей постановить слѣдующія правила: во 1-хъ, что до истеченія 12-лѣтняго срока дворовые люди нашихъ помѣстій могутъ приписаться въ городскія и сельскія общества только своей губерніи, пользуясь при томъ однакоже полной свободой добровольнаго перехода, по собственному усмотрѣнію, отъ одного хозяина къ другому, во 2-хъ, что тѣ дворовые люди, которые при освобожденіи ихъ отъ крѣпостной зависимости останутся при прежнихъ своихъ владѣльцахъ, освобождаются Правительствомъ отъ рекрутской повинности въ-продолженіе всего времени нахожденія ихъ при прежнихъ своихъ господахъ; въ 3-хъ, что желающіе приписаться къ городскимъ обществамъ могутъ съ дозволенія Правительства приписаться къ онымъ бесплатно и съ предоставленіемъ имъ нѣкоторыхъ льготъ относительно повинностей въ-теченіе перваго трехлѣтія, равно-какъ и вдовы и сироты ихъ могутъ пользоваться правомъ призрѣнія въ общественныхъ заведеніяхъ и городскихъ богадѣльняхъ.

О выкупѣ личности дворовыхъ я считаю излишнимъ говорить, потому-что по своимъ обстоятельствамъ, по своей жизни, въ которую поставлены были дворовые, они не могутъ имѣть средствъ для выкупа. Тутъ остается одно: ожидать пособій отъ Правительства. Предоставляя право инициативы всему дворянству при исполненіи великой

мысли нашего времени, Правительство, без сомнѣнія, въ постоянной своей заботѣ о благомъ и справедливомъ исходѣ предпринятой нами реформы, дастъ намъ и средства безобидно для себя совершить и этотъ шагъ на пути освобожденія крѣпостныхъ нашихъ людей. Озаботившись о лучшей будущности ихъ и созидавая интересы одного сословія, оно не можетъ оставить безъ вниманія интересовъ и другаго, а потому соразмѣрное убыткамъ помѣщиковъ вознагражденіе на каждую ревизскую душу мужескаго пола дворовыхъ нашихъ людей вполне основано на идеѣ правды и справедливости, равно-какъ и увеличеніе размѣра этого вознагражденія относительно бѣдныхъ нашихъ собратій—мелкопомѣстныхъ владѣльцевъ. Правительство такимъ образомъ, предоставляя дворовымъ людямъ по собственному ихъ усмотрѣнію, право приписки или къ сельскимъ обществамъ съ надѣломъ поземельными угодьями въ количествѣ, пропорціональномъ общему числу ревизскихъ душъ въ общинѣ, или къ городскимъ обществамъ съ предоставленіемъ льготъ вышепомянутыхъ,—вѣроятно, сочтетъ справедливымъ установить для дворовыхъ людей послѣдняго разряда ежегодный взносъ деньгами причитающихся по расчету процентовъ съ суммы единовременнаго ихъ выкупа у помѣщиковъ для постепеннаго погашенія въ опредѣленный срокъ всего капитала, потраченнаго на этотъ предметъ Правительствомъ. Взносы эти для большаго удобства могли бы быть производимы дворовыми людьми, приписывающимися къ городскимъ обществамъ, въ Уѣздное Казначейство, которое уже отъ себя доставляло бы поступившія отъ этихъ лицъ деньги въ Опекунскій Совѣтъ, или то мѣсто, которое по опредѣленію Правительства будетъ указано.

Подписаль Графъ Толъ.