

А 82

~~2340~~  
КРЕДИТНО-СКОПЕНСКОЕ

# ПРОЕКТЪ ПОЛОЖЕНІЯ

ОБЪ УЛУЧШЕНІИ БЫТА ПОМЪЩИЧЬИХЪ КРЕСТЬЯНЪ

Курской Губерніи.

39

БИБЛИОТЕКА ИСТОРИЧЕСКОГО МУЗЕЯ  
САНКТ-ПЕТЕРБУРГЪ



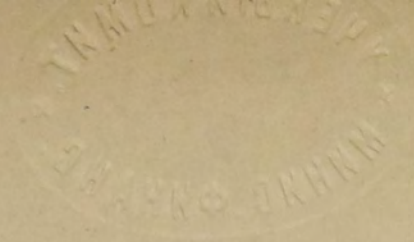

ROBERT P. JOYNER

1875

Typson, Tycpaia



## ОГЛАВЛЕНИЕ.

	Листы.
Обзоръ основаній, принятыхъ при составленіи Проекта Положенія . . . . .	I.
Въ чемъ состоитъ будущее улучшеніе быта помѣщичьихъ крестьянъ . . . . .	VIII.
Соображеніе Комитета о мелкопомѣстныхъ дворянахъ Курской Губерніи . . . . .	IX на обор.

## ПРОЕКТА ПОЛОЖЕНІЯ:

Глава I. О переходѣ крестьянъ изъ крѣпостнаго состоянія въ срочно-обязанные . . . . .	1.
Глава II. Сущность срочно-обязаннаго положенія . . . . .	2.
Глава III. Поземельныя права помѣщиковъ . . . . .	3 на обор.
Глава IV. Усадебное устройство крестьянъ . . . . .	4 на обор.
Глава V. Надѣлъ крестьянъ землею . . . . .	10.
Глава VI. Повинности крестьянъ . . . . .	13.
Отдѣленіе I. Казенныя повинности . . . . .	—
Отдѣленіе II. Повинности къ помѣщику . . . . .	14. на обор.
Отдѣленіе III. Общественныя повинности . . . . .	18.
Урочное положеніе . . . . .	18. на обор.
Глава VII. Устройство дворовыхъ людей . . . . .	21.
Глава VIII. Образованіе сельскихъ обществъ . . . . .	24 на обор.
Глава IX. Права и отношенія помѣщиковъ . . . . .	30.
Глава X. Порядокъ и способы исполненія новаго положенія . . . . .	31 на обор.
Форма акта . . . . .	33.
О выкупѣ усадебной земли и полевыхъ угодій крестьянъ . . . . .	1.



ОТДЕЛЕНИЕ

Глава I. Основы, принципы и задачи...  
 Глава II. Организация...  
 Глава III. Структура...  
 Глава IV. Методы...  
 Глава V. Результаты...  
 Глава VI. Заключение...

ПРИЛОЖЕНИЕ

Глава I. Описание...  
 Глава II. Описание...  
 Глава III. Описание...  
 Глава IV. Описание...  
 Глава V. Описание...  
 Глава VI. Описание...  
 Глава VII. Описание...  
 Глава VIII. Описание...  
 Глава IX. Описание...  
 Глава X. Описание...  
 Глава XI. Описание...  
 Глава XII. Описание...  
 Глава XIII. Описание...  
 Глава XIV. Описание...  
 Глава XV. Описание...  
 Глава XVI. Описание...  
 Глава XVII. Описание...  
 Глава XVIII. Описание...  
 Глава XIX. Описание...  
 Глава XX. Описание...  
 Глава XXI. Описание...  
 Глава XXII. Описание...  
 Глава XXIII. Описание...  
 Глава XXIV. Описание...  
 Глава XXV. Описание...  
 Глава XXVI. Описание...  
 Глава XXVII. Описание...  
 Глава XXVIII. Описание...  
 Глава XXIX. Описание...  
 Глава XXX. Описание...



# ОБЗОРЪ ОСНОВАНІЙ, ПРИНЯТЫХЪ ПРИ СОСТАВЛЕНІИ ПРОЕКТА ПОЛОЖЕНІЯ.

## ГЛАВА I.

---

Воля Августѣйшаго Монарха призвала Дворянство Имперіи къ обсужденію важнаго Государственнаго вопроса: устройства и улучшенія быта помѣщичьихъ крестьянъ. Изысканія средствъ и способовъ по этому предмету возложены на Губернскіе Комитеты въ предѣлахъ, указанныхъ Высочайше одобренною программой.

Освобожденіе помѣщичьихъ крестьянъ отъ крѣпостнаго состоянія выражено первыми постановленіями Курскаго Губернскаго Комитета словами 1-й Главы Проекта: «Дворянство Курской Губерніи безвозмездно отказывается, на вѣчныя времена, отъ принадлежащаго ему, по закону, крѣпостнаго права надъ крестьянами, и за тѣмъ личное, крѣпостное право прекращается на дѣлѣ и во всѣхъ актахъ.

Курскій Губернскій Комитетъ, не имѣя права обсуждать мѣры выкупа обязательнаго труда, считаетъ долгомъ совѣсти исключить изъ этого правила имѣнія мелкопомѣстныхъ владѣльцевъ, которыхъ лишеніе должнаго вознагражденія, за отчужденіе обязательнаго труда, при ихъ скудномъ состояніи, неминуемо ввергнетъ въ крайнюю бѣдность и совершенно безвыходное состояніе. Соображенія объ имѣніяхъ таковыхъ владѣльцевъ, согласно предписанію Г. Министра Внутреннихъ Дѣлъ, отъ 31-го Марта 1859 года за № 65, прилагаются въ концѣ, въ особой запискѣ.

Сложивши крѣпостное право, Комитетъ полагалъ совершенно справедливымъ и законнымъ устранить вмѣстѣ съ тѣмъ и всѣ послѣдствія, сопряженныя съ крѣпостною властью: отвѣтственность за крестьянъ и попеченіе о нихъ помѣщиковъ, потому въ положеніи приведены главныя статьи закона, въ коихъ исчисляются отношенія помѣщика къ крестьянамъ, нынѣ теряющія свою силу, въ слѣдствіе отреченія Дворянства отъ крѣпостнаго права.



## ГЛАВА III.

Въ видахъ предотвращенія вредной подвижности и бродяжничества въ сельскомъ населеніи, постановлены правила о временномъ прикрѣпленіи къ землѣ и о предупрежденіи самовольныхъ отлучекъ крестьянъ свободныхъ уже, по смыслу Положенія.

Разрѣшеніе перехода цѣлымъ обществамъ или селеніямъ, по видимому противорѣчить правилу въ § 8 изложенному, но разрѣшеніе перехода допущено въ видѣ исключенія, которое, хотя и весьма рѣдко, но можетъ встрѣтить примѣненіе по густонаселенности нѣкоторыхъ мѣстностей въ Губерніи, или, что все равно, по малоземелью ихъ; отъ неравномѣрнаго распредѣленія народонаселенія въ нѣкоторыхъ уѣздахъ болѣе ощутителенъ недостатокъ рабочихъ рукъ. Почему условно разрѣшая переселеніе цѣлыми обществами, или селеніями, Комитетъ имѣлъ въ виду тѣмъ самымъ способствовать къ отвращенію вредныхъ послѣдствій отъ скопленія рабочихъ силъ въ одномъ мѣстѣ и недостатку ихъ въ другомъ; но допуская исключеніе это, вопреки соображеніямъ Г. Министра Внутреннихъ Дѣлъ, Комитетъ обусловилъ его правилами, обеспечивающими несомнѣнную выгоду переселенія.—

Правило въ 19 § изложенное принято съ цѣлію улучшенія земледѣлія переходомъ отнынѣ существующаго порядка къ фермерному, и въ видахъ привлеченія на помѣщичьи земли лицъ другихъ сословій. Принятіе въ общество новыхъ членовъ, подвергнуто разрѣшенію помѣщика, потому что онъ, какъ Вотчинникъ и Начальникъ общества, долженъ непременно знать личность человѣка, съ которымъ ему предстоитъ быть въ постоянныхъ и близкихъ сношеніяхъ.

Изложенныя въ §§ 20 и 21 правила, приняты съ цѣлію: скорѣе по возможности замѣнить работу обязательную, вольнонаемнымъ трудомъ, болѣе полезнымъ для крестьянъ; и тѣмъ самымъ дать имъ возможность къ приобрѣтенію въ собственность усадебъ и полевыхъ земель.

Не рѣдко случается, что крестьяне одного помѣщика положены по ревизіи въ одномъ имѣніи, а живутъ въ другомъ, обрабатывая землю, или отправляя какую нибудь должность при домѣ владѣльца. При будущей же новой реформѣ, крестьяне не должны числиться за лицомъ владѣльца, а должны быть приписаны къ землѣ, по этому, во избѣжаніе бесполезнаго переселенія крестьянъ, Комитетъ постановилъ правиломъ оставить ихъ въ томъ мѣстѣ, гдѣ они будутъ на жительствѣ, при введеніи въ дѣйствіе **ВЫСОЧАЙШЕ** утвержденаго Положенія.



Имѣя въ виду невыгоды и вредъ принудительныхъ обязательныхъ отношеній на продолжительный срокъ, Комитетъ опредѣлилъ вмѣсто 12-ти 6-ть лѣтъ переходнаго состоянія, признавая этотъ срокъ достаточнымъ для приобрѣтенія крестьянами, при новомъ своемъ положеніи, навыка къ собственному управленію и для приготовленія себя къ совершенно свободному состоянію.

### ГЛАВА III.

---

Составленныя Комитетомъ правила должны имѣть примѣненіе только въ теченіи періода срочно-обязаннаго положенія. При начертаніи оныхъ Комитетъ, на основаніи вѣковой законности правъ собственности подтвержденной и послѣдними ВЫСОЧАЙШИМИ рескриптами, опредѣлилъ въ примѣчаніи къ § 26, что земля, по окончаніи переходнаго состоянія, должна возвратиться въ полное распоряженіе помѣщика, не считая, притомъ, себя въ правѣ, далѣе этого срока, совершенно свободныхъ крестьянъ, подчинять какимъ бы то нибыло ограничительнымъ или обязательнымъ условіямъ.

Постановленіе въ 31 § изложено съ цѣлію: предотвратить истощеніе производительныхъ силъ земли, могущее послѣдовать отъ ежегодной распашки и засѣва оной.

Допуская всѣ сословія въ Государствѣ къ приобрѣтенію населенныхъ имѣній, Комитетъ тѣмъ самымъ открываетъ новое средство къ помѣщенію капиталовъ съ вѣрнымъ обезпеченіемъ пользованія оными; даетъ возможность разойтись поземельной собственности между всѣми сословіями, способствуетъ улучшенію земледѣлія и возвышенію цѣнности земли.

### ГЛАВА IV.

---

Послѣдующія Главы постановленій Проекта потребовали отъ Комитета соображеній болѣе сложныхъ, примѣненій къ мѣстностямъ точныхъ и основательныхъ.

При чемъ обращено было вниманіе не на одно хозяйственное устройство въ помѣщичьихъ имѣніяхъ, но и на самое положеніе Губерніи.

Въ статистическихъ данныхъ, Комитетъ нашель не обходимыя указанія для своихъ соображеній, и пришелъ къ заключенію, что въ Курской Губерніи, по преимуществу хлѣбопашенной, гдѣ развитіе промысловъ весьма не значительно, помѣщичьи имѣнія, цифра которыхъ доходитъ до 6063, при новой реформѣ могутъ



вынести сильное потрясеніе, если имъ не будутъ со всею строгою справедливостію обсужены мѣры и средства устройства быта помѣщичьихъ крестьянъ.

При постановленіи правилъ надѣла крестьянъ усадебными и полевыми угодьями, Комитетъ, имѣя въ виду, что въ Курской Губерніи 1528 имѣній съ ревизскимъ населеніемъ отъ 21 до 100 душъ, гдѣ владѣльцы находятъ единичный надѣлъ удобнѣйшимъ и представляющимъ болѣе ручательства въ выполненіи повинностей, между тѣмъ, какъ въ имѣніяхъ большаго размѣра предпочитается круговая отвѣтственность обществомъ или міромъ,—признавъ полезнымъ допустить двойное начало отвѣтственности въ отправленіи и выполненіи повинностей предъ помѣщикомъ: отвѣтственность цѣлаго общества или міромъ и отвѣтственность каждаго лица за себя отдѣльно, предоставляя на волю владѣльца, при составленіи акта, избрать тотъ или другой способъ ручательства.

Опредѣливъ, согласно объясненіямъ Г-на Министра Внутреннихъ Дѣлъ, значеніе крестьянской усадебной осѣдлости и составъ усадебныхъ строеній, Комитетъ постановилъ размѣръ крестьянскихъ усадебъ въ 840 кв. саж. согласно ст. 439 Т. XII Уст. Стр., признавая размѣръ этотъ совершенно достаточнымъ для строеній и заведеній крестьянскихъ и вмѣстѣ съ тѣмъ для конопляника, съ котораго сѣменемъ и пенькою, при умѣренномъ урожаѣ, можетъ получиться доходу не менѣе 10 руб. сереб.

Въ тѣхъ же имѣніяхъ, гдѣ до приведенія въ дѣйствіе сего Положенія, пространство усадьбы было менѣе 840 саж. постановлено оставить ихъ въ томъ же размѣрѣ, какъ уже допущенномъ прежде, по мѣстнымъ не удобствамъ; увеличеніе же ихъ въ настоящее время могло бы уменьшить количество другихъ угодій.

При опредѣленіи цѣнности усадебъ, принималась въ соображеніе точная стоимость земли, кв. саж. которой, по постановленію Комитета, оцѣнена въ 10 коп. сереб.

Въ доказательство умѣренности этой оцѣнки можно указать на сводъ удѣльныхъ постановленій Ч. II Гл. II ст. 154-й, гдѣ поземельный доходъ съ одной десятины усадьбы, въ земледѣльческихъ имѣніяхъ, полагается равнымъ доходу съ 4 дес. ржи, что составило-бы цѣнность кв. саж. до 26 коп. сер. Въ имѣніяхъ, гдѣ находящіяся на усадьбѣ строенія произведены иждивеніемъ помѣщиковъ, или гдѣ самыя усадьбы предоставляютъ особенныя мѣстныя выгоды, цѣнность кв. саж. возвышена до 15 коп. сереб.—Такая болѣе чѣмъ спсходительная оцѣнка крестьянскихъ усадебъ, по мнѣнію Комитета, не только не уменьшитъ, но и увеличитъ количество усадебъ, въ которыхъ крестьяне будутъ находить для себя выгодныя жилища.



янского строения въ 42 руб, сер. въ нашей губерніи, гдѣ лѣсной матеріалъ составляетъ значительную цѣнность, служитъ доказательствомъ, что Комитетъ желалъ облегчить крестьянамъ пріобрѣтеніе вмѣстѣ съ усадьбою и самыхъ строеній.

Въ имѣніяхъ же торговыхъ и промысловыхъ, гдѣ усадьбы прилегаютъ къ торговымъ пунктамъ или находятся вблизи ярмарокъ и составляютъ главнѣйшія, часто единственныя, по своимъ выгодамъ, статьи помѣщичьяго дохода,—Комитетъ не могъ взять на себя ихъ оцѣнку, какъ по отсутствію данныхъ, такъ и по чрезвычайной разнообразности представляемыхъ ими выгодъ, а предоставилъ оцѣнивать ихъ самимъ помѣщикамъ, при составленіи акта, устранивъ всякій произволъ постановленіемъ, чтобы повѣрка таковой оцѣнки сдѣлана была на мѣстѣ Членомъ Комитета и утверждена Губернскимъ Комитетомъ.—При выкупѣ такихъ усадьбъ срочно-обязанными крестьянами, вмѣняется имъ въ обязанность выкупать ихъ въ полномъ размѣрѣ, хотя-бы оный и превышалъ 840 кв. саж.—Иначе отрѣзанные участки, въ раздробленномъ видѣ, утрачиваютъ всякую цѣнность для помѣщиковъ, такъ какъ въ подобныхъ имѣніяхъ не существуетъ помѣщичьихъ запасекъ.

Изыскивая удобнѣйшіе способы выкупа усадьбъ, Комитетъ пришелъ къ убѣжденію, что единовременный взносъ выкупной суммы для крестьянъ, не возможенъ; полученіе же этой суммы и разсрочка по частямъ разорительны для помѣщиковъ. Отчуждая лучшую часть своего владѣнія, помѣщики естественно могутъ и должны желать получить вознагражденіе за нихъ видимое вдругъ, а не по мелочнымъ счетамъ съ крестьянами, дабы имѣть возможность и средства замѣнить утрату какимъ либо пріобрѣтеніемъ или употребить капиталы на поддержаніе хозяйственнаго устройства въ имѣніи.

Охраняя однако же и устройство крестьянскаго хозяйства, Комитетъ допустилъ право потомственнаго пользованія усадьбами, съ платою срочно-обязанными крестьянами опредѣленнаго процента съ оцѣночной суммы стоимости усадебной земли. Но если бы Правительство обезпечило владѣльцевъ распоряженіемъ своимъ о выкупѣ усадьбъ въ теченіи первыхъ 3-хъ лѣтъ срочно-обязаннаго Положенія, въ такомъ случаѣ пользованіе ими крестьянамъ предоставляется до выкупа безвозмездно. Выкупъ усадьбъ вознаградилъ бы помѣщиковъ за лишеніе этихъ процентовъ, предоставляя въ распоряженіе ихъ оборотный капиталъ, но главнѣйше предотвратилъ бы оба сословія отъ вредныхъ и постоянныхъ столкновеній.—Соображеніе о выкупѣ какъ усадьбъ, такъ и полевыхъ угодій прилагается отдѣльно.

Въ ВЫСОЧАЙШЕ утвержденной программѣ, данной въ руководство Губернскимъ Комитетамъ для составленія Проекта



Положенія не находится параграфа о переселеніяхъ; въ указа-  
ніяхъ же Г-на Министра Внутреннихъ Дѣлъ по сему предмету  
объяснено, что перенесеніе крестьянскихъ усадебъ на другія въ  
томъ же имѣніи мѣста, можетъ быть допускаемо не иначе какъ  
съ обоюднаго согласія помѣщика и крестьянъ и съ утвержденія  
мѣстнаго Уѣзднаго Присутствія. Сознвая правильность такого  
ограниченія, Комитетъ не могъ не обратить вниманія на то: а)  
что въ большей части имѣній, крестьянскія усадьбы, находясь  
вблизи помѣщичьихъ построекъ и заведеній или окружая ихъ, не  
рѣдко перемѣшаны между послѣдними; отъ чего, при новыхъ  
отношеніяхъ крестьянъ къ владѣльцамъ, не избѣжны различныя,  
въ хозяйственномъ быту, непріязненные столкновенія; б) что въ  
Курской губерніи, окончательно не размежеванной специально, кли-  
ны крестьянъ повсемѣстно находятся въ однихъ загонахъ съ  
клинами помѣщиковъ; в) что усадьбы крестьянъ во многихъ имѣ-  
ніяхъ отдалены отъ ихъ полей, а потому обработка послѣд-  
нихъ не можетъ быть вполне успѣшна. По этимъ соображеніямъ  
Комитетъ, въ видахъ предоставленія владѣльцамъ и крестьянамъ  
спокойствія и пользы, которыя могли-бы быть нарушаемы сплош-  
ностію усадебныхъ поселеній, призналъ необходимымъ допустить  
переносъ крестьянскихъ усадебъ какъ болѣе удобный и сопря-  
женный съ меньшими издержками, чѣмъ перенесеніе господскихъ  
строеній. Но допуская это, Комитетъ озаботился всевозмож-  
нымъ огражденіемъ крестьянъ отъ потерь, съ переселеніемъ не-  
разлучныхъ, предоставивъ имъ не только необходимыя пособія  
и льготы, но и безвозмездно отводъ подъ усадьбы земель. Не  
ограничиваясь однакожь и этою мѣрою, Комитетъ самое право  
помѣщика на переселеніе крестьянъ подчинилъ такимъ условіямъ,  
при которыхъ чистый произволъ или прихоть его не могли-бы  
имѣть мѣста.

Въ большей части имѣній находятся выгоны или земли,  
удобныя для поселенія и къ распашкѣ, и потому цѣнныя на-  
равнѣ съ усадебною землею, но оставляемыя, какъ угодыя  
къ усадьбамъ, единственно для выпуска и пастьбы скота и птицы.  
Объ этихъ угодыяхъ въ ВЫСОЧАЙШЕ утвержденной программѣ  
не упомянуто, между тѣмъ какъ онѣ, въ сельскомъ быту, почти  
необходимы. Поэтому Комитетъ, во всѣхъ предположеніяхъ и по-  
становленіяхъ своихъ, неуклонно стремясь къ главной цѣли  
улучшить по возможности бытъ крестьянъ, при новомъ ихъ  
положеніи, — призналъ необходимымъ предоставить и крестьянамъ  
участіе въ пользованіи этими угодыями. Но какъ выгонныя зем-  
ли, по качеству своему, имѣютъ значительную цѣнность, по  
средствамъ крестьянъ почти недоступную; при настоящемъ же  
употребленіи онѣ приносятъ, сравнительно съ цѣнностію, ни-  
чтожную пользу; то Комитетъ, на сихъ основаніяхъ, не дѣлая  
обязательнымъ для крестьянъ выкупъ выгонныхъ земель, вмѣ-  
нилъ лишь въ обязанность владѣльцамъ оныхъ, отводить вы-



гены крестьянамъ отдѣльно, или допускать къ общему пользова-  
нію, установивъ за это плату ниже всякаго процентнаго дохода,  
т. е. 1<sup>0</sup>/<sub>0</sub>.

## ГЛАВА V.

Понимая подъ улучшеніемъ быта помѣщичьихъ крестьянъ не одно обезпеченіе въ матеріальныхъ ихъ средствахъ, но гораздо важнѣйшее для ихъ будущаго развитія въ нихъ способностей и сознанія свободнаго труда, какъ двигателя богатства частнаго и благосостоянія общественнаго, Комитетъ не могъ не обратить вниманіе на то, что помѣщичьи крестьяне, какъ обезпеченные до сихъ поръ довольно значительнымъ надѣломъ въ пользованіе земли, были за то обременены и соразмѣрно значительнымъ обязательнымъ трудомъ, лишавшимъ ихъ всякой возможности располагать своимъ временемъ и употреблять его на болѣе выгодные промыслы, счелъ справедливымъ признать меньшій и однообразный надѣлъ полевыми угодьями болѣе удобнымъ и выгоднѣйшимъ для крестьянъ, освобождающихся отъ крѣпостной зависимости, руководясь самымъ естественнымъ правиломъ, чѣмъ меньше надѣлъ земли, тѣмъ меньше и обязательный трудъ за него, въ пользу помѣщика.

Одну десятину и 300 кв. саж. на каждую ревизскую душу Комитетъ призналъ, въ нашей мѣстности, надѣломъ достаточнымъ, для удовлетворенія необходимыхъ потребностей крестьянина. Прибавимъ къ этому, что при условіяхъ меньшаго надѣла открывается болѣе поприща для свободнаго труда; ибо крестьянинъ, не получая большаго надѣла не связанъ болѣе половины года работами и въ добавокъ имѣя право выставить вмѣсто себя помѣщику работника, воленъ идти на промыслъ или посвятить свободное время ремеслу; съ развитіемъ свободнаго труда тѣсно связано и свободное поприще договоровъ на работы.—Крестьянинъ, желая заняться преимущественно хлѣбопашествомъ, всегда будетъ имѣть подъ рукою достаточное количество земли для найма; не крестьяне наши, а мы въ нихъ будемъ имѣть надобность, требуя вблизи готовыхъ рабочихъ рукъ; и меньшій надѣлъ, назначенный Комитетомъ, скорѣе можетъ быть затруднителенъ для помѣщиковъ, чѣмъ для крестьянъ, имѣющихъ всегда, кромѣ хлѣбопашества, другіе способы пріобрѣтать деньги.

Меньшій надѣлъ, по обсужденію Комитета, представляетъ и другія еще выгодныя стороны при будущемъ преобразованіи сельскаго устройства, а именно: имъ уменьшаются случаи столкновеній между помѣщикомъ и крестьяниномъ, а чрезъ нихъ и самыя жалобы;—имъ же предоставляется возможность точнѣе опредѣлить цѣнность самыхъ работъ,—что для освобождающагося крестьянина весьма важно; и наконецъ меньшій надѣлъ пред-



ставляетъ даже болѣе ручательства въ томъ, — что земли, отводимыя въ пользованіе крестьянамъ, будутъ тщательнѣе ими обрабатываемы, удобрены и сохранены въ условіяхъ порядочнаго хозяйства. По этому, исправнымъ въ отправленіи своихъ повинностей предъ помѣщикомъ, для поощренія ихъ земледѣльческихъ занятій и въ видахъ усиленія хлѣбопашества, предоставлено право нанимать еще по 1-й десятинѣ пахатной земли на каждое тягло въ такихъ имѣніяхъ, гдѣ на каждую ревизскую душу причитаться будетъ не менѣе 4<sup>1</sup>/<sub>2</sub> десят. пахатной земли (§ 115).

Основаніемъ надѣла въ пользованіе полевыми угодьями приняты крестьянскія ревизскія души по 10-й переписи, но не дворы или тягла, потому что душевой составъ послѣднихъ не опредѣлительнъ и подверженъ частымъ измѣненіямъ.

При надѣлѣ крестьянъ покосомъ, владѣльцамъ предоставлено право замѣнять его равнымъ количествомъ пахатной земли, по недостатку луговъ и степей, или если бы покосы находились только въ лѣсахъ (§ 106). Въ послѣднемъ случаѣ принималось въ соображеніе и самое сохраненіе лѣса, какъ общаго Государственнаго богатства, который въ Курской безлѣсной губерніи, по преимуществу, имѣетъ особенную цѣнность.

При раздѣленіи имѣній на категоріи, принято въ основаніе первыя необходимыя потребности крестьянъ, которыя въ каждомъ имѣніи для каждаго крестьянина одинаковы, и за тѣмъ возможность владѣльца удовлетворить этимъ первымъ потребностямъ, по количеству отводимыхъ имъ въ пользованіе земель. Въ слѣдствіе этаго основанія, въ малоземельныхъ имѣніяхъ постановлено: пахатныя и сѣнокосныя земли раздѣлить между помѣщиками и крестьянами пополамъ.

Въ видахъ заботливости о срочно-обязанныхъ крестьянахъ Комитетомъ предоставлено помѣщикамъ право, во избѣжаніе чрезполосности, надѣлять ихъ землею и въ такихъ отдѣльныхъ дачахъ, къ которымъ они по ревизіи не приписаны. Равнымъ образомъ владѣльцы могутъ, по обоюдному соглашенію съ крестьянами, назначить въ пользованіе имъ и болѣе противу опредѣленнаго надѣла земли.

Хотя Комитетъ и старался постановить правиломъ отводить срочно-обязаннымъ крестьянамъ по возможности тѣже участки, которыми они пользовались до нынѣ; но изъятіе изъ этаго необходимо было допустить (§ 117, 118 и 119), какъ для выгодъ самыхъ крестьянъ, которые предпочтутъ имѣть свои участки особо отъ господскихъ полей, такъ и въ видахъ сохраненія собственности помѣщика, удаляя поле его отъ побоевъ, поправъ и



проч. т. п.; и наконецъ, въ уваженіе не оспоримой необходимости помѣщика округлить поля свои особникомъ, лишать чего не имѣлъ права Комитетъ, понимая настоящій смыслъ будущей реформы, согласно словамъ ВЫСОЧАЙШИХЪ рескриптовъ: «не нарушая хозяйственнаго устройства помѣщичьихъ имѣній.»

Обмѣнъ выдѣляемыхъ крестьянамъ полевыхъ угодій допущенъ только въ крайнихъ случаяхъ и въ видѣ улучшенія хозяйства, какъ крестьянъ, такъ и помѣщиковъ, (§ 136) и, для ограниченія произвола, не иначе, какъ съ разрѣшенія мѣстнаго Уѣзднаго Присутствія.

## ГЛАВА VI.

Опредѣляя повинности срочво-обязанныхъ крестьянъ, Комитетъ принялъ основаніемъ: соразмѣрность дохода съ земли и угодій, отводимыхъ имъ въ пользованіе съ цѣпностію повинностей, на нихъ возлагаемыхъ.

При раздѣленіи повинностей на казенныя и повинности къ помѣщику, допущенъ еще третій родъ повинностей общественныхъ (§ 216), разумѣя подъ ними денежные и натуральные сборы на удовлетвореніе расходовъ при новомъ общественномъ устройствѣ, по примѣру другихъ свободныхъ сословій, учреждающихъ на собственные свои средства разныя благотворительныя заведенія: больницы, богадѣльни, запасные магазины и прочія. Сборъ и раскладка повинностей этого рода, по тягламъ или душамъ, предоставлена обществамъ.

Относительно же повинностей двухъ первыхъ категорій, Комитетомъ признано, что каждое сельское общество обязано отбывать всѣ падающія на него казенныя подати и повинности, на томъ основаніи, что опредѣленный надѣлъ поземельныхъ угодій удовлетворяетъ вполне главнымъ потребностямъ крестьянъ и обеспечиваетъ отправленіе ими повинностей предъ Правительствомъ. Постановленная съ неисправныхъ плат ельщиковъ мѣра взысканія и отвѣтственность за каждого круговою порукою общества, можетъ служить ручательствомъ въ устраненіи подобныхъ недоимокъ.

Для опредѣленія казенныхъ натуральныхъ повинностей, приняты въ соображеніе правила существующихъ постановленій, согласно Т. IV разд. III. Главы 4.

Равнымъ образомъ крестьяне обязаны отбывать свои повинности передъ помѣщикомъ, за надѣлъ въ пользованіе ими поле-



выхъ угодій. Для опредѣленія размѣра повинностей этого рода, хотя бы слѣдовало принять въ основаніе процентъ съ дохода земли, въ десятилѣтней сложности; но такъ какъ, на этомъ основаніи, назначеніе оброчной платы было бы для крестьянъ значительнымъ, то Комитетъ предпочелъ принять въ соображеніе наемную плату съ земли, принимая самую низшую, потому что, какъ извѣстно, владѣльцы отдавали въ постороннія руки въ наймы всегда не лучшую, а худшую запольную землю, т. е. 12 р. за двѣ десятины, одну озимую и другую яровую, полагая первую въ 7 рублей а другую въ 5 руб., и прибавивъ къ этимъ двумъ еще десятину въ пару, также какъ и первыя двѣ, необходимую для крестьянина, — опредѣлилъ поземельную ренту въ 4 руб. сер. съ каждой десятины.—

Крестьянскій дворъ, въ полтора тягла, или  $4\frac{1}{2}$  души, получая на свою долю усадебной земли 840 кв. саж., изъ числа которыхъ 200 будетъ находиться подъ строеніемъ съ дворомъ, отъ 150 до 200 подъ овощникомъ съ огуменникомъ, имѣетъ возможность всегда засѣять коноплею до 450 и болѣе кв. саж.

Сверхъ того имѣетъ на полтора тягла, или  $4\frac{1}{2}$  души,  $4\frac{1}{2}$  десятины пахатной земли и 1350 кв. саж. покосу. Этотъ надѣлъ вполне обезпечиваетъ содержаніе крестьянскаго семейства и уплату казенныхъ податей; за тѣмъ, на удовлетвореніе прочихъ потребностей при умѣренной оброчной платѣ или маломъ обязательномъ трудѣ, у него остается совершенно свободное время.—

При опредѣленіи повинностей крестьянъ къ помѣщику, Комитетъ призналъ, допуская какъ денежную, такъ и натуральную повинность, допустить замѣну оныхъ и участковою работою, въ имѣніяхъ тѣхъ владѣльцевъ, гдѣ бы оказалось на первое время болѣе удобнымъ принять этого рода въ выполненіе повинности, чѣмъ веденіе иногда довольно сложныхъ расчетовъ съ крестьянами, по цѣнности рабочаго дня и наемной платы за землю (§ 180).

Но не предоставляя это исключительно произволу помѣщика, вмѣстѣ съ симъ постановилъ и правила, когда крестьяне получаютъ право къ переходу отъ натуральной къ денежной повинности (§ 168).

Устраняя произволь и въ самомъ правѣ взиманія повинностей, Комитетъ, допустивши переложеніе денежныхъ повинностей въ натуральныя, принялъ въ основаніе при оцѣнкѣ послѣднихъ, дѣйствительно существующія наемныя цѣны, почему и постановилъ правиломъ, чтобы каждый день выполненія крестьянами работъ, по назначенію помѣщика, былъ приведенъ въ стоимость, согласно опредѣленной оцѣнкѣ и принятой поземельной рентѣ (§ 191).



Отсюда, какъ естественное послѣдствіе, вытекало само собою и другое постановленіе, что въ смѣшанной повинности оброкъ и стоимость рабочихъ дней, взятые вмѣстѣ, не должны превышать суммы оброка за пользованіе полевыми угодьями.

За неимѣніемъ же данныхъ и при чрезвычайномъ разнообразіи мѣстныхъ выгодъ, чтобы вѣрно оцѣнить ихъ въ имѣніяхъ промысловыхъ, торговыхъ и оброчныхъ, Комитетъ призналъ необходимымъ: опредѣленіе размѣра денежныхъ повинностей въ такого рода имѣніяхъ, предоставить взаимному соглашенію крестьянъ и помѣщиковъ, при составленіи акта, а въ случаѣ несоглашенія ихъ, Членъ Комитета обязанъ разрѣшить недоразумѣнія, принимая въ соображеніе цѣнность поземельныхъ угодій, оброкъ платимый прежде и оброкъ въ сосѣднихъ имѣніяхъ (§ 177).

Двѣ подводы съ каждаго рабочаго тягла, въ зимнее время, для отвозки продуктовъ изъ имѣнія помѣщика, назначены Комитетомъ, въ слѣдствіе необходимости, продавать произведенія свои съ доставкой на мѣсто.

Выполненіе всѣхъ полевыхъ и хозяйственныхъ работъ имѣть быть на основаніи урочнаго положенія, составленнаго при мѣнительно во всемъ съ мѣстными условіями хозяйственнаго устройства въ имѣніяхъ.—

Правила взысканія съ неисправныхъ въ отправленіи повинностей къ помѣщику, изложенныя въ § 204, основаны на законной силѣ существующихъ постановленій и согласны во всемъ съ мѣрами взысканія казенныхъ повинностей.

## ГЛАВА VII.

Въ основаніе постановленій о дворовыхъ, Комитетомъ принято измѣненіе ихъ настоящаго положенія на столько, на сколько оно должно быть согласно съ понятіемъ о срочно-обязанной службѣ ихъ помѣщикамъ.

Въ слѣдствіе этого опредѣлены съ возможною умѣренностію, какъ размѣръ ежегоднаго оброка (§§ 243, 244) такъ и мѣры взысканія, предоставляемыя или приговору общества, или, въ случаяхъ болѣе важныхъ, мѣстному Начальству (§ 234).

За тѣмъ жалованье и содержаніе дворовыхъ, дѣлаясь отнынѣ обязательнымъ для помѣщика на все переходное время, назначены Комитетомъ примѣнительно, какъ къ количеству слугъ, нуждающихся и теперь въ мѣстахъ служенія, такъ и самыхъ



обязанностей ихъ (§§ 248, 249, 250 и 251). Причемъ нельзя было не принять въ соображеніе и того, что до сихъ поръ у весьма не многихъ помѣщиковъ домашняя прислуга пользовалась жалованьемъ, но оно считалось не обязанностью, а скорѣе наградою за службу со стороны помѣщика.

Наконецъ, имѣя въ виду постепенное освобожденіе дворовыхъ людей, въ теченіи срочно-обязаннаго періода, отъ всякой обязательной службы, Комитетомъ начертаны способы и правила перехода ихъ въ свободныя сословія; допустивъ къ тому всѣ мѣры облегченія, какія только вправѣ былъ онъ постановить, не подвергая на первое время затрудненіямъ и самихъ помѣщиковъ (§§ 253—260).

Положенный денежный взносъ за отчужденіе обязательной службы дворовыхъ помѣщику, назначенъ въ пропорціи умѣренной, сообразно должности и способности каждаго лица (§§ 258, 259 и примѣч.). При этомъ случаѣ Комитетъ имѣлъ возможность, въ видахъ поощренія, для тѣхъ изъ дворовыхъ, кои обучались съ успѣхомъ какому либо ремеслу или искусству опредѣлить: съ взносимой или выкупной суммы помѣщику, оставлять пятую часть въ пользу освобождаемаго (прим. къ § 259).

По точному смыслу справедливости, предоставлено владѣльцамъ увольнять только тѣхъ изъ дворовыхъ людей, которые въ состояніи прокормить и содержать себя съ семьєю, всѣ престарѣлые и увѣчные, равно вдовы и сироты, не могущія снискивать себѣ пропитаніе, первые во уваженіе ихъ прежней службы, а послѣдніе—ихъ безвыходнаго положенія, предоставлены попеченію помѣщика.

Постановляя это, Комитетъ имѣлъ въ виду не обременять ни общества, ни самаго Правительства заботою о людяхъ, требующихъ призрѣнія, предоставивъ обязанность пещись о такихъ самимъ помѣщикамъ, призрѣвая однихъ до смерти, а другихъ до ихъ совершеннолѣтія.

Вообще постановленія о дворовыхъ, Комитетъ старался развить въ мѣрахъ постепенности, необходимой, сколько для освобождающихся, достаточно еще не приготовленныхъ къ переходу въ свободное состояніе, столько же и для самыхъ владѣльцевъ, не лишая ихъ разомъ необходимой на первое время прислуги.

## ГЛАВА VIII.

Составляя Проектъ новаго устройства быта помѣщичьихъ крестьянъ, Комитетъ не могъ не сознавать, что прежняя адми-



нистрація, сосредоточивавшаяся въ лицѣ одного помѣщика, должна нынѣ уступить мѣсто новымъ началамъ, болѣе соответствующимъ измѣняемому быту сельскаго населенія. Въ видахъ развитія большой независимости и навыка къ собственному управленію между крестьянами, Комитетъ постановилъ правило для образованія сельскихъ обществъ, мірскихъ сходовъ, Сельской Расправы, установилъ порядокъ избранія должностныхъ между ними лицъ, опредѣлилъ ихъ обязанности и назначилъ жалованье за отвѣтственность, присвоенную ихъ должности.

Руководимый идеею вотчиннаго права помѣщика-владѣльца, Комитетъ допустилъ его участіе въ крестьянскомъ управленіи, только какъ Главы общества, какъ Главнаго Начальника, предоставивъ ему право утверждать приговоры, руководить міръ въ устройствѣ запасныхъ хлѣбныхъ магазиновъ, мірскихъ капиталовъ, равно и основанія училищъ, богадѣлень, словомъ, — въ руководствѣ ко всему доброму и для нихъ полезному, сложивъ съ него, какъ разбирательство, такъ и самое взысканіе съ нерадивыхъ и порочныхъ, и предоставилъ это суду міра или общества.

Желаніе упростить крестьянское управленіе, позволило Комитету признать нормою для образованія сельскаго общества и помѣщичьяго имѣнія съ ревизскимъ населеніемъ отъ 21 души. Въ такихъ обществахъ избраніе 1 мірскаго старосты, 1 десятника или его помощника и 1 сборщика податей, съ обязанностию имѣть надзоръ и за хлѣбнымъ магазиномъ, — признано достаточнымъ.

Эти не большія общества не могутъ препятствовать развитію общественныхъ и благотворительныхъ заведеній потому, что для усиленія денежныхъ средствъ такія не большія общества могутъ или сливаться вмѣстѣ, или присоединяться къ большимъ обществамъ.

Но съ увеличеніемъ размѣра общества увеличено и число должностныхъ крестьянскихъ лицъ; почему справедливо было положить на каждыя 300 душъ по 1-му помощнику мірскому старостѣ, при 2-хъ старшинахъ, при 1-мъ сборщикѣ податей и 1-мъ смотрителѣ хлѣбныхъ магазиновъ.

Всѣ эти должностныя лица получаютъ жалованье отъ общества, соразмѣрно величинѣ его; старосты же получаютъ половину отъ общества, имѣя другую отъ помѣщика, на томъ основаніи, что служба первыхъ, есть служба собственно обществу, между тѣмъ, какъ Староста, находясь въ главѣ сельскаго общества, состоитъ въ тоже время подъ приказаніемъ



помѣщика Начальника общества, получая отъ него распоряженія, принимаемыя и исполняемыя всѣми крестьянами его общества.

Опредѣленіе предметовъ, составляющихъ вѣдѣніе Расправъ и мірскихъ сходовъ, указываютъ ясно, что Комитетъ имѣлъ вездѣ цѣлью—провести одно начало—начало свободного разумнаго обсужденія крестьянъ, долженствующаго управлять ими во всѣхъ дѣйствіяхъ и обязанностяхъ какъ передъ Правительствомъ, такъ и передъ помѣщикомъ.

## ГЛАВА IX.

---

Отношенія помѣщика какъ вотчинника, ко всему населенію его имѣнія, проистекаютъ изъ поземельнаго права, и потому вліяніе его на сельское общество допущено на столько, на сколько оно можетъ быть совмѣстно съ новымъ положеніемъ. Дабы внушить болѣе довѣрія къ помѣщику, ему предоставлено вліяніе руководящее и охранительное, во всей полнотѣ; власть же полицейская взыскательная, отъ него устранена, съ чѣмъ вмѣстѣ устранена и возможность быть ему судьей въ собственныхъ интересахъ.

Право взысканій и наказаній, равно какъ надзоръ за сборомъ податей, выполненіемъ казенныхъ повинностей и всѣ расчеты съ крестьянами за повинности передъ помѣщикомъ, возложены на сельскія Начальства и на мѣстные Уѣздныя Присутствія, главная обязанность которыхъ, по мнѣнію Комитета, прежде всякаго разбирательства помѣщика съ крестьянами, должна состоять въ заботливости объ исполненіи крестьянами повинностей предъ помѣщикомъ.

Только при такихъ постановленіяхъ Комитета допускается возможность развитія въ обществахъ благонадежнаго собственнаго управленія.

Въ замѣнь того Комитетъ, по всей справедливости, могъ требовать своими постановленіями, со стороны крестьянъ, какъ защиты охраненія личности и имущества владѣльца, такъ и повиненія его законнымъ распоряженіямъ, какъ вотчинника, и вмѣстѣ съ тѣмъ счелъ полезнымъ признать за помѣщикомъ право блюсти порядокъ по внѣшнему благоустройству и по управленію внутреннему, не распространяя его далѣе утвержденія общественныхъ приговоровъ.

Но если помѣщику-вотчиннику предоставлено полное право ходатайствовать въ присутственныхъ мѣстахъ по гражданскимъ



и уголовнымъ дѣламъ крестьянъ, поселенныхъ на его землѣ и для пользы ихъ блюсти за правильнымъ употребленіемъ капитала, равно какъ и за безпристрастнымъ составленіемъ приговоровъ надъ виновными, то конечно этими постановленіями Комитетъ желалъ собственно оградить тѣхъ же крестьянъ отъ несправедливыхъ притѣсненій со стороны ихъ собратій, еще не довольно развитыхъ и достаточно не приготовленныхъ къ измѣняемому управленію.

### ГЛАВА X.

При начертаніи правилъ порядка исполненія по каждому имѣнію, Комитетъ принималъ въ основаніе указанія ВѢЩАЮЩЕ одобренной Программы, и руководствуясь въ своихъ постановленіяхъ соображеніями съ могущими встрѣтиться случайностями, опредѣлилъ какъ обязанности каждаго помѣщика, при составленіи акта, такъ повѣрку его на мѣстѣ Членомъ Комитета и утвержденіе акта Губернскимъ Комитетомъ, постановилъ при этомъ срокъ для приведенія въ дѣйствіе Положенія.

### ВЪ ЧЕМЪ СОСТОИТЪ БУДУЩЕЕ УЛУЧШЕНІЕ БЫТА ПОМѢЩИЧЬИХЪ КРЕСТЬЯНЪ.

Начала устройства и улучшенія быта помѣщичьихъ крестьянъ, указаны ВѢЩАЮЩИМИ рескриптами, а способы ихъ изысканія опредѣлены Программою занятій Губернскихъ Комитетовъ. Стремясь къ предназначенной цѣли, Члены Курскаго Губернскаго Комитета, обсуживая свои постановленія, не могли не убѣдиться, что безъ видимой жертвы, со стороны помѣщиковъ, желаемаго улучшенія крестьянъ, при настоящемъ положеніи нашихъ земледѣльческихъ имѣній, достигнуть не возможно. Не взирая однакожь на это, всѣ единодушно признавали своимъ долгомъ: начертать постановленія Проекта въ условіяхъ, которыя бы могли измѣняемый бытъ крестьянъ направить къ лучшему, и вмѣстѣ съ тѣмъ не подвергали бы затруднительному положенію самыхъ владѣльцевъ.

Съ освобожденіемъ крестьянъ отъ крѣпостной зависимости, имъ предоставляются ихъ усадебныя осѣдлости на самыхъ выгодныхъ условіяхъ; сверхъ того находящіяся на нихъ строенія, по постановленіямъ Комитета, оцѣненныя столь незначительно, можно сказать, при ничтожной оцѣнкѣ въ 42 руб. сер. въ Курской безлѣсной Губерніи, переходятъ къ нимъ въ видѣ дароваго приобрѣтенія. Строгая соразмѣрность повинностей крестьянъ за



отводимыя имъ угодыя съ цѣлностію ихъ труда, или величиною оброка и допущеніе многихъ льготъ, значительно облегчаютъ крестьянамъ новое устройство ихъ хозяйства.

Понимая, что начало свободнаго труда есть первый шагъ къ улучшенію быта cadaго сословія, Комитетъ старался примѣнить его и къ сельской промышленности крестьянъ, на сколько позволяли это мѣстныя обстоятельства. Для чего обезпечивъ крестьянскую семью или дворъ, достаточнымъ надѣломъ разныхъ угодій, и предоставивъ тѣмъ полное ручательство, какъ въ удовлетвореніи матеріальныхъ нуждъ крестьянъ, такъ и въ исправномъ отправленіи всѣхъ возлагаемыхъ на нихъ повинностей, онъ далъ себѣ право, вопреки существующему еще мнѣнію, допустить, не прежній существовавшій, но меньшій надѣлъ полевыми угодыями и именно съ цѣлью дать каждому возможность направить свою дѣятельность соотвѣтственно своимъ способностямъ и желанію, неразлучныхъ съ условіями всякаго свободнаго труда. Всмотриваясь глубже въ настоящее, мы видимъ въ помѣщичьихъ крестьянахъ, тружениковъ-хлѣбопашцевъ, прикованныхъ крѣпкими узами обязательнаго труда къ извѣстной мѣстности, лишенныхъ всякой возможности приняться за какой бы то ни было промыселъ, обѣщающій имъ болѣе выгодъ, нежели ограниченное и стѣсненное, по разнымъ даже необходимымъ мѣстнымъ условіямъ, занятіе земледѣліемъ; мы видимъ въ нихъ по этой же самой причинѣ, далеко еще не развитыхъ людей, не способныхъ совладать ни съ нуждою своею, во время неурожая, ни съ обстоятельствами въ самой ихъ жизни, въ случаѣ какого нибудь несчастія: пожара, наводненія и т. п. Безъ запаса въ деньгахъ, безъ свободы во времени, и безъ посторонняго занятія какимъ-нибудь ремесломъ, крестьянинъ невольно теряется, находясь съ семьею въ безвыходномъ положеніи и ждетъ единственной помощи отъ своего помѣщика, который въ свою очередь не всегда въ состояніи помочь, не только цѣлой деревнѣ, но и нѣсколькимъ отдѣльно взятымъ семействамъ. Таковы видимыя недостатки настоящаго крестьянскаго быта, въ основаніи которыхъ неоспоримыми причинами лежитъ большой обязательный трудъ и совершенный недостатокъ свободнаго времени.

Между тѣмъ, какъ со введеніемъ новаго Положенія крестьянинъ-работникъ съ женою-работницею, вмѣсто прежнихъ 280 дней барщинной работы, будутъ оба отбывать въ пользу помѣщика не болѣе 70 т. е. всего четвертую долю, противъ настоящаго, а  $\frac{3}{4}$  или 210 дней, они могутъ обратить на работу собственно для себя. Положивъ на каждый день заработка работника и работницы по 15 коп. сер. на cadaго, окажется что они одною только этою льготою времени приобрѣтаютъ 63 руб. сер. въ году.



Къ тому же крестьяне ни сколько не поставлены Комитетомъ въ стѣснительное положеніе допущеніемъ малаго надѣла, когда имъ предоставляется во всякое время право нанимать у помѣщика еще по 1 десятинѣ за цѣну, опредѣленную Комитетомъ, а десятина въ крестьянскомъ хозяйствѣ, при добропорядочной обработкѣ, имѣетъ свою цѣнность.

Кромѣ выгодъ, доказательно представленныхъ нами, отъ развитія свободнаго труда, относительно собственно быта крестьянъ, Комитетъ могъ бы указать на тѣ результаты въ будущемъ, какіе обѣщать можетъ развитіе промышленности, для благосостоянія всего нашего края; но мы полагаемъ достаточнымъ и этого.

Не менѣе главною задачею въ занятіяхъ Комитета было пробудить въ народѣ сознаніе, что крестьяне наши, кромѣ особаго отношенія, въ которомъ они состоятъ къ имѣнію владѣльца, должны считаться во всѣхъ своихъ дѣйствіяхъ свободными наравнѣ съ другими сословіями.

Постановленія, чтобы каждый день работы крестьянина былъ оцѣниваемъ согласно наемной платы и сообразно принятой поземельной ренты, равно какъ предоставленіе крестьянскому обществу нѣкотораго рода собственнаго управленія, хотя подъ руководствомъ помѣщика, но безъ вмѣшательства его приговоровъ, достаточно подтверждаютъ сказанное. Учрежденіе деревенскихъ и сельскихъ сходовъ, установленіе выборовъ изъ среды крестьянъ сельскихъ Начальниковъ, образованіе Расправы и ее разбирательство докажутъ имъ, что они изъяты отъ личнаго произвола и отвѣчаютъ передъ помѣщикомъ и обществомъ только по закону. Приобрѣтеніе права владѣнія и распоряженія своимъ имуществомъ, право располагать независимо своими способностями, своимъ временемъ, обязательное жалованье и приличное содержаніе дворовыхъ людей, облегченный для нихъ способъ перехода въ другія сословія; все это можетъ убѣдить cadaго изъ крестьянъ, что объ улучшеніи ихъ быта заботились и сдѣлано для нихъ все возможное.

Всѣ постановленія Комитета для улучшенія крестьянскаго быта, выражаются въ слѣдующихъ началахъ:

1. Въ отношеніи личныхъ правъ:

а) Дарованіе личной свободы наравнѣ съ другими сословіями.

б) Право прибрѣтенія собственности на основаніи существующихъ законовъ.



в) Изъятіе отъ личнаго произвола владѣльцевъ.

г) Право личной защиты передъ судомъ.

2. Относительно хозяйственнаго устройства:

а) Право приобрѣтенія усадебъ и пользованіе ими, равно какъ и полевыми угодьями.

б) Значительное уменьшеніе числа рабочихъ дней.

в) Право на оцѣнку каждаго рода его работъ въ пользу помѣщика.

г) Въ замѣнѣ повинностей натуральной—денежною или смѣшанною по соглашенію съ помѣщикомъ.

д) Уничтоженіе тягловаго сбора жизненными припасами и хозяйственными продуктами составлявшими не менѣе 1 руб. сер. на душу.

---

### СООБРАЖЕНІЕ КОМИТЕТА О МЕЛКОПОМѢСТНЫХЪ ДВОРЯНАХЪ КУРСКОЙ ГУБЕРНІИ.

---

Комитетъ при составленіи Проекта Положенія, объ улучшеніи быта помѣщичьихъ крестьянъ § 1 I-й Главы, за Дворянство Курской губерніи, безвозмездно отказался отъ крѣпостнаго права надъ крестьянами, но по сознанію строгой справедливости и принимая во вниманіе безвыходное положеніе, въ которое должны впасть мелкопомѣстные Дворяне Курской Губерніи, не могъ ихъ подвести подъ одно начало и потому примѣчаніемъ къ 1-му § той же Главы исключилъ ихъ изъ общаго состава. Не находя ни какихъ способовъ улучшить бытъ крестьянъ мелкопомѣстныхъ владѣльцевъ безъ конечнаго разоренія послѣднихъ, Комитетъ сдѣлалъ особыя постановленія, которыя представляетъ на усмотрѣніе Правительства и проситъ его милостиваго снисхожденія почти къ 3000 Дворянскимъ семействамъ, могущимъ съ безвозмезднымъ уничтоженіемъ крѣпостнаго права лишиться не только средствъ къ жизни приличныхъ Дворянину, но и дневнаго пропитанія.

Крестьянъ мелкопомѣстныхъ Дворянъ, у коихъ менѣе 21 души, Комитетъ полагаетъ взять въ казенное вѣдомство съ выдачею владѣльцамъ установленнаго въ примѣчаніи къ 759 ст. IX Т. Св. Зак. изд. 1857 года вознагражденія по 100 руб. сереб.



за каждую ревизскую мужескаго пола душу и по усмотрѣнію Правительства переселить ихъ въ многоземельныя губерніи, или дозволить имъ причисляться къ городскимъ обществамъ, на основаніи 463 ст. IX Т. Св. Зак. изд. 1857 года; земля же, на которой были поселены вышеозначенные крестьяне, оставаясь собственностію владѣльцевъ дастъ имъ хотя скудныя, но возможные средства къ существованію, а вознагражденіе за крѣпостное право доставитъ возможность поддержать свое хозяйство, дать приличное воспитаніе дѣтямъ своимъ и тѣмъ приготовить вѣрныхъ и полезныхъ слугъ Престолу и Отечеству.

Выразивъ въ своихъ постановленіяхъ общее сочувствіе всѣхъ Дворянъ Курской Губерніи, относительно мелкопомѣстныхъ владѣльцевъ, Комитетъ, имѣя въ виду слова, сказанныя ГОСУДАРЕМЪ ИМПЕРАТОРОМЪ Московскимъ Предводителямъ Дворянства, 31-го Августа 1858 года, въ которыхъ ВСЕМИЛОСТИВѢЙШІЙ МОНАРХЪ высказалъ: «Я желаю общаго блага, но не желаю, чтобы оно было въ ущербъ Вамъ,»—не могъ при разсмотрѣніи положенія Дворянскихъ имѣній не обратить должнаго вниманія на тѣхъ Дворянъ, которые владѣя свыше 21 души, за надѣломъ крестьянъ землею, въ остаткѣ будутъ имѣть такое малое количество, что положеніе ихъ сравнивается съ мелкопомѣстными Дворянами; а потому Комитетъ, находя, что только пропорція 100 десятинъ земли едва можетъ обезпечить дневное пропитаніе Дворянской семьи, священною обязанностию поставляетъ себѣ представить на благоусмотрѣніе Правительства положеніе означенныхъ Дворянъ и ходатайствовать о переселеніи крестьянъ въ многоземельныя губерніи и тѣхъ владѣльцевъ, у которыхъ за надѣломъ остается пропорція земли менѣе 100 десятинъ.

Подлинный подписали:

Предсѣдатель, Курскій Губернскій Предводитель Дворянства **Сварятинъ**.

Вице-Президентъ Комитета, Членъ отъ Корочанскаго уѣзда **Гапгардтъ**.

Членъ Комитета отъ Курскаго уѣзда **И. Аппенковъ**.

Членъ отъ Бѣлгородскаго уѣзда **Степанъ Жуковскій**.

Членъ отъ Обоянскаго уѣзда **Василій Лукинъ**.

Членъ отъ Старооскольскаго уѣзда **И. Малиновскій**.

Членъ отъ Грайворонскаго уѣзда **Е. Мичковъ**.

Членъ отъ Льговскаго уѣзда **Алексѣй Ольхинъ**.

Членъ Комитета отъ Фатежскаго уѣзда **Николай Богдановъ**.

Членъ Комитета отъ Щигровскаго уѣзда **Никололай Рагозинъ**.



Членъ Комитета отъ Щигровскаго уѣзда **Николай Билевичъ**.

Членъ Комитета отъ Тимскаго уѣзда **Алексѣй Поквисневъ**.

Членъ Комитета отъ Тимскаго уѣзда **А. Банѣевъ**.

За Члена отъ Суджанскаго уѣзда Кандидатъ **Ф. Ставций**.

Членъ Комитета отъ Дмитріевскаго на Свапѣ уѣзда **Иполитъ Стременуховъ**.

Членъ отъ Правительства **А. Звѣгинцевъ**.

Членъ отъ Корочанскаго уѣзда и Правитель Дѣлъ Комитета, Генеральнаго Штаба Капитанъ **Алексѣевъ**.

Вѣрно: Правитель Дѣлъ Комитета и Членъ, Генеральнаго Штаба Капитанъ **А. Алексѣевъ**.



# ПРОЕКТЪ ПОЛОЖЕНІЯ

## ОБЪ УЛУЧШЕНІИ БЫТА ПОМЪЩИЧЬИХЪ КРЕСТЬЯНЪ КУРСКОЙ ГУБЕРНІИ.

### ГЛАВА I.

#### О ПЕРЕХОДЪ КРЕСТЬЯНЪ ИЗЪ КРЪПОСТНАГО СОСТОЯНІЯ ВЪ СРОЧНО- ОБЯЗАННЫЕ.

Прекращеніе личнаго  
крѣпостнаго права на  
дѣлѣ и во всѣхъ актахъ.

§ 1. Дворянство Курской губерніи безвозмездно отказывается, на вѣчныя времена, отъ принадлежащаго ему, по закону, крѣпостнаго права надъ крестьянами; и за тѣмъ личное крѣпостное право прекращается на дѣлѣ и во всѣхъ актахъ.

*Примѣчаніе.* Безвозмездное прекращеніе крѣпостнаго права не распространяется на крестьянъ и дворовыхъ людей мелкопомѣстныхъ владѣльцевъ, за коими числилось, по послѣдней ревизіи, менѣе 21 души.

§ 2. Съ прекращеніемъ крѣпостнаго права воспрещается перекрѣпленіе крестьянъ по купчимъ, закладнымъ, дарственнымъ записямъ и другимъ актамъ, установленнымъ для приобрѣтенія и отчужденія собственности.

§ 3. Съ отреченіемъ отъ крѣпостнаго права, прекращаются всѣ закономъ на дворянство возложенныя обязанности, попеченія и поручительства относительно крестьянъ:

а) Попеченіе о ихъ продовольствіи и благосостояніи.

Т. IX Св. Зак. о сост. отъ 1103 до 1109 ст. (изд. 1857 г.)

б) Обязанность блюсти и отвѣтствовать за отправленіемъ Государственныхъ податей и повинностей.

Т. IX ст. 1115 — 1118 и Т. IV Уст. Рекрут. ст. 400 (изд. 1857 г.)



в) Обязанность ходатайствовать, и, въ опредѣленныхъ, закономъ, случаяхъ, отвѣтствовать за крѣпостныхъ людей.

Т. IX ст. 1119, 1120, 1123 и Т. V ст. 7 59 п. 2 и 6  
Уст. Пит. (изд. 1857 г.)

Дарованіе помѣщичьимъ  
крестьянамъ лично и по  
имуществу всѣхъ правъ,  
присвоенныхъ другимъ  
податнымъ сословіямъ въ  
Государствѣ.

§ 4. Съ уничтоженіемъ крѣпостнаго права, крестьяне, водворенные на помѣщичьихъ земляхъ, приобрѣтаютъ лично и по имуществу слѣдующія права и преимущества:

Исчисленіе сихъ правъ  
по своду законовъ.

а) Право приобрѣтать въ отдѣльную потомственную собственность, съ соблюденіемъ законами постановленныхъ правилъ, всякаго рода недвижимыя имѣнія и движимое имущество.

Т. IX ст. 653, 654, 657.

б) Право вступать во всякаго рода обязательства, какъ по приобрѣтенію и передачѣ частной собственности, такъ и по прочимъ договорамъ, на основаніи общихъ гражданскихъ законовъ.—

Т. IX ст. 660.

в) Право производить торговлю, заниматься промыслами, учреждать, на собственныхъ земляхъ, фабрики, устраивать заводы, сообразно съ правилами, постановленными въ Уставѣ Торговомъ и о промышленности фабричной и заводской.

Т. IX ст. 662.

г) Право вступать въ подряды и договоры съ казною и частными лицами, совершать контракты, выдавать и принимать на себя долговыя обязательства на общемъ основаніи законовъ.

Т. IX ст. 1142; Т. X Зак. Гражд. ст. 1175, 1177  
(изд. 1857 г.)

д) Право свидѣтельства въ дѣлахъ гражданскихъ и уголовныхъ на общемъ основаніи законовъ.

Т. X Св. Зак. Гражд. ст. 363 п. 5 и Т. XV о судо-  
производ. ст. 221 (изд. 1857 г.)

е) Право иска въ Полиціи и Судѣ при завладѣніи имуществомъ, при неисполненіи договоровъ и обязательствъ, въ случаѣ личныхъ обидъ, убытковъ, или ущербовъ по имуществу.

Т. X Св. Зак. Гражд. 1 ч. ст. 691, 693.

ж) Право вступленія въ бракъ съ лицами всякаго сословія на общемъ основаніи законовъ, не испрашивая разрѣшенія помѣщика.

Т. X Св. Зак. Гражд. ст. 1.

з) Право незаконнорожденнымъ, по достиженіи совершеннолѣтія, приписываться къ городскимъ или сельскимъ обществамъ.

Т. X Св. Зак. Гражд. ч. 1 ст. 138.



и) Право отправлять рекрутскую повинность наймомъ.

Т. IV Уст. Рекр. ст. 355, 356, 357.

к) Права опеки, попечительства и наследства по закону или по завѣщанію въ томъ порядкѣ, какъ опредѣлено общимъ законоположеніемъ.

Наименованіе помѣщичьихъ крестьянъ срочно-обязанными.

§ 5. Съ прекращеніемъ крѣпостнаго права, крестьяне поселенные на помѣщичьихъ земляхъ, на все время переходнаго состоянія, получаютъ наименованіе срочно-обязанныхъ.

## ГЛАВА III.

### СУЩНОСТЬ СРОЧНО-ОБЯЗАННАГО ПОЛОЖЕНІЯ.

Оставленіе крестьянъ временно крѣпкими землѣ.

§ 6. Срочно-обязанные крестьяне, во время переходнаго состоянія, должны оставаться, временно, крѣпкими землѣ, подъ управленіемъ общества.

§ 7. Срочно обязанные крестьяне безъ вѣдома сельскаго общества не должны самовольно отлучаться изъ мѣстъ своего жительства на временныя отлучки, для заработковъ, для торговли или промысла, они снабжаются билетами отъ Сельской Расправы (см. гл. VIII.)

Воспрещеніе до времени перехода цѣлыми обществами или селеніями.

§ 8. Переходъ цѣлыми обществами или селеніями, изъ мѣстъ теперешней ихъ осѣлости въ другія общества, или на земли другихъ владѣльцевъ, срочно-обязаннымъ крестьянамъ воспрещается.

*Примѣчаніе.* Въ видѣ исключенія изъ общаго правила, допускается переселеніе крестьянъ цѣлымъ обществомъ или цѣлымъ селеніемъ, когда отъ такого переселенія предоставляются обоюдныя выгоды крестьянамъ и помѣщику. Въ такомъ случаѣ, на переходъ крестьянъ цѣлымъ обществомъ, или селеніемъ необходимо согласіе владѣльца, земли коего они желаютъ оставить; кромѣ того, переходящія: общество или селеніе, обязаны представить въ надлежащее присутственное мѣсто удостовѣреніе въ принятіи ихъ отъ того общества, или владѣльца, на чьихъ земляхъ они желаютъ поселиться и вмѣстѣ съ тѣмъ доказать дѣйствительность ожидаемыхъ ими отъ переселенія выгодъ.

Дозволеніе перехода въ другія сословія отдѣльно лицу или семейству.

§ 9. Переходъ въ другое сословіе или въ другое общество отдѣльно лицу или семейству, дозволяется на все время срочно-обязаннаго положенія, не иначе, какъ по приговору мірскаго схода, съ утвержденія Начальника общества.



§ 10. При увольнении лица или семейства, общество, круговую порукою, отвечает за увольняемых в томъ, что они исполнили всѣ казенныя и общественныя подати и повинности.

§ 11. Если увольнение крестьянина будетъ имѣть послѣдствіемъ упраздненіе тягловаго участка, то общество принимаетъ на свою отвѣтственность исправное отправленіе всѣхъ слѣдующихъ за сей участокъ помѣщику повинностей на все остальное время переходнаго состоянія.

§ 12. Сверхъ этого при увольнении изъ общества крестьянина наблюдается:

1. Чтобы увольняемый не состоялъ на рекрутской очереди.

2. Чтобы на увольнение несовершенно-лѣтняго послѣдовало согласіе родителей и опекуновъ.

3. Чтобы за увольненіемъ крестьянина не оставались безъ призрѣнія члены его семейства, неспособные къ работѣ по малолѣтству, старости или увѣчью.

§ 13. Увольняемые изъ общества, крестьянинъ или семейство, лишаются безвозмездно, всякаго участія въ земляхъ, отведенныхъ помѣщикомъ въ пользованіе и имущество, составляющемъ общественную собственность селенія.

§ 14. Для полученія увольнительнаго вида, отдѣльныя лица или семейства, должны предварительно представить письменный приговоръ о согласіи на принятіе ихъ отъ того сословія, куда они желаютъ приписаться, или отъ того сельскаго общества, или помѣщика, на земли котораго они намѣреваются перейти.

§ 15. Увольнительный видъ, по приговору мірскаго схода, выдается Сельскою Расправою за утвержденіемъ Начальника общества; въ увольнительномъ видѣ должно быть вмѣстѣ съ тѣмъ, засвидѣтельствовано, что на выходящихъ изъ общества семействъ или лицъ не числится, ни казенныхъ, ни общественныхъ недоимокъ, ни неисполненныхъ повинностей къ помѣщику.

§ 16. Составленный такимъ образомъ увольнительный видъ, увольняемые крестьянинъ, или семейство, должны сами представить въ надлежащее присутственное мѣсто для засвидѣтельствованія.

§ 17. На основаніи выданнаго и засвидѣтельствованнаго увольнительнаго вида, производится перечисленіе уволеннаго лица или семейства въ другое сословіе, или въ другое общество.



§ 18. Увольненному изъ общества крестьянину или семейству, до перечисленія въ другое сословіе, или переходъ въ новое общество, дозволяется оставаться въ прежнемъ мѣстѣ жительства въ продолженіи четырехъ мѣсяцевъ, для окончательнаго распоряженія своимъ имуществомъ.

§ 19. Въ общество срочно-обязанныхъ крестьянъ могутъ быть принимаемы, съ согласія міра и разрѣшенія помѣщика, лица другихъ свободныхъ и податныхъ сословій, примѣняясь къ правиламъ, изложеннымъ въ Т. IX Св. Зак. о состоян. (изд. 1857 г.) отдѣленіе 4 о вольныхъ людяхъ, водворенныхъ на земляхъ владѣльческихъ.

§ 20. Помѣщику предоставляется право, по обоюдному согласію съ крестьянами, освободить ихъ отъ срочно-обязаннаго положенія цѣлыми обществами или селеніями, оставляя на жительствѣ въ мѣстѣ прежняго ихъ поселенія.

§ 21. Освобожденные отъ обязательныхъ отношеній къ помѣщику крестьяне, могутъ приобрѣтать отъ него въ потомственную собственность, по взаимному и добровольному условію, усадьбы, земли и другія угодья; но впредь, до разрѣшенія Правительства, обязаны оставаться въ мѣстахъ своей осѣдности.

§ 22. Срочно-обязанные крестьяне, приписанные по ревизіи къ одному имѣнію помѣщика, но живущіе въ другомъ его же имѣніи, могутъ съ согласія владѣльца, не перемѣнять мѣста своего жительства.

§ 23. Крестьяне мужа, живущіе въ имѣніи жены и на оборотъ, крестьяне одного родственника, живущіе въ имѣніи другаго родственника, могутъ оставаться на прежнемъ мѣстѣ жительства если владѣлецъ, на земляхъ котораго они поселены, изъяснить письменное на то согласіе.

§ 24. Срочно-обязанные крестьяне, за предоставляемые имъ въ выкупъ усадьбы, и за отведенныя въ пользованіе пахатныя и другихъ угодій земли, обязаны отправлять въ пользу помѣщика, на земляхъ котораго они поселены, разнаго рода денежныхъ и натуральныхъ повинности, размѣръ и способъ отправленія которыхъ, опредѣлены въ Гл. VI сего Положенія.

§ 25. Срочно-обязанное положеніе (переходное состояніе) для крестьянъ продолжается шесть лѣтъ, со дня введенія въ дѣйствіе **ВЫСОЧАЙШЕ** утвержденаго Положенія.

Отправленіе всѣхъ установленныхъ повинностей къ помѣщику.

Кратчайшій срокъ для срочно-обязаннаго положенія (переходнаго состоянія).



## ГЛАВА III.

### ПОЗЕМЕЛЬНЫЯ ПРАВА ПОМЪЩИКА.

Неприкосновенность  
правъ собственности помъщиковъ на всю землю.

§ 26. Согласно ВЫСОЧАЙШАГО Рескрипта помъщику сохраняется неприкосновенность правъ собственности на всю принадлежащую ему землю; неприкосновенность эта распространяется на послѣдующее потомство, при переходѣ имѣнія изъ рода въ родъ по наслѣдству и другимъ законнымъ передачамъ, а по куплѣ, на пріобрѣтателя.

Х Т. Св. Зак. Граж. кн. II Гл. I ст. 420 Гл. II ст. 513, (изд. 1857 г.)

*Примѣчаніе.* Часть земли, предоставленная въ пользованіе срочно-обязаннымъ крестьянамъ, должна, по окончаніи переходнаго состоянія, возвратиться въ полное распоряженіе помъщика.

§ 27. Какъ послѣдствіе неприкосновенности правъ собственности на землю, помъщикъ въ предѣлахъ своего владѣнія, сохраняетъ всѣ исключительно ему принадлежащія вотчинныя права:

а) Право винокуренія, право устройства фабрикъ и заводовъ.

IX Т. Св. Зак. о сост. ст. 205, 207 (изд. 1857 года.)

б) Право заводить питейные дома, трактиры и другія тому подобныя заведенія.

в) Право учрежденія мѣстечекъ, ярмарокъ, базаровъ и другихъ торговъ на улицахъ, площадяхъ и на полевыхъ земляхъ.

IX Т. Св. Зак. о сост. Гл. III ст. 219.

г) Право безъ записки въ гильдію продавать оптомъ и отпускать чрезъ учрежденныя таможи и заставы собственныя свои издѣлія и произведенія своихъ имѣній.

IX Т. ст. 206.

§ 28. Всѣ вотчинныя права, въ полномъ ихъ составѣ или по частямъ, помъщикъ можетъ, по усмотрѣнію своему, сдавать въ аренду, отдавать въ наемъ и инымъ способомъ переуступать во временное пользованіе другимъ лицамъ.

§ 29. Помъщику какъ полному вотчиннику въ предѣлахъ своего имѣнія, принадлежитъ единственное право соглашенія и договора на уступку участка земли въ томъ случаѣ, когда по-



требовалось бы проведеніе какого бы то ни было общепользнаго пути сообщенія по его владѣнію.

*Примѣчаніе.* Если при проектированіи линіи дороги или, канала, подъ нихъ должны будутъ отойти земли, предоставленныя крестьянамъ въ пользованіе, то помѣщикъ, заключивъ договоръ на полученіе условнаго вознагражденія, обязанъ отходящія участки замѣнить отводомъ земли для крестьянъ въ другомъ мѣстѣ.

Хозяйственное устройство по усмотрѣнію.

§ 30. Хозяйственное устройство въ имѣніи, совершенно зависитъ отъ усмотрѣнія владѣльца, помѣщикъ, какъ вотчинникъ, можетъ, соображаясь съ мѣстностію и средствами крестьянъ, изъ трехъ видовъ повинностей натуральной, денежной и смѣшанной, избрать тотъ изъ нихъ, который окажется болѣе удобнымъ, во всякомъ случаѣ, отдавая преимущество повинности денежной, оброку.

§ 31. Срочно-обязанные крестьяне, при посѣвѣ хлѣбовъ, непремѣнно должны сообразоваться съ трехъ — польною системою хозяйства.

Право залога и продажи.

§ 32. Помѣщику сохраняется право, всѣ свои земли закладывать въ Кредитныя учрежденія и частныя руки, дѣлать, продавать, или инымъ образомъ переуступать, на общемъ основаніи законовъ.

*Примѣчаніе.* При переходѣ имѣнія отъ одного владѣльца къ другому, всѣ земли, предоставленныя крестьянамъ, до окончанія переходнаго состоянія, должны оставаться въ ихъ пользованіи на одинакихъ, однажды опредѣленныхъ условіяхъ.

§ 33. При раздѣлѣ населенныхъ имѣній, на часть каждаго наследника должно отдѣляться соразмѣрное количество крестьянскихъ земельныхъ участковъ со всѣми опредѣленными за пользованіе повинностями, переходящими въ распоряженіе новаго владѣльца.

§ 34. Со введеніемъ въ дѣйствіе сего Положенія, пріобрѣтеніе населенныхъ земель не должно составлять исключительнаго права Дворянства, оно предоставляется всѣмъ сословіямъ Государства.

§ 35. Помѣщику предоставляется: — участки земли, отведенныя въ пользованіе крестьянамъ, отчуждать, по своему усмотрѣнію, отдѣльнымъ членамъ или семействамъ того же общества.



Право помѣщика на минеральныя богатства, лѣса и воды во всѣхъ вообще земляхъ его помѣнія, кромѣ выкупленныхъ усадебъ.

§ 36. Помѣщику какъ вотчиннику сохраняется полное исключительное право собственности:

а) На всѣ минеральныя богатства, заключающіяся въ нѣдрахъ земли (Св. Зак. Гр. Т. IX Гл. III ст. 217 изд. 1857) на всемъ пространствѣ его владѣній исключая окончательно выкупленныхъ усадебъ.

б) На всѣ лѣса, состоящіе въ его владѣніи съ правомъ охоты и звѣриной ловли.—

IX Т. ст. 218.

в) На всѣ воды, съ правомъ устройства пристаней, плотинъ, запрудъ, мельницъ, фабрикъ и другихъ заведеній, требующихъ двигательной силы воды; съ правомъ рыбной ловли, на основаніяхъ опредѣленныхъ въ законахъ граж. о правѣ береговомъ X Т. ст. 426 и 429 (изд. 1857 г.)

г) На участокъ земли, образовавшійся отъ перемѣны теченія воды, или изсякшаго русла.

*Примѣчаніе.* Когда теченіемъ воды отмоетъ участокъ отъ земель, отведенныхъ крестьянамъ въ пользованіе, и тѣмъ уменьшитъ пространство ихъ, то помѣщикъ, если онъ захочетъ приобрести его въ свою пользу, обязанъ замѣнить его равнымъ количествомъ земли въ другомъ мѣстѣ.

---

## ГЛАВА IV.

### УСАДЕБНОЕ УСТРОЙСТВО КРЕСТЬЯНЪ.

---

Въ чемъ заключается усадьба.

§ 37. Подъ крестьянскою усадебною осѣдлостью разумѣются находящіяся въ чертѣ поселенія—усадебныя строенія и усадебныя земли:

а) Усадебныя строенія.

а) Къ усадебнымъ строеніямъ относятся: всѣ жилыя, хозяйственныя и надворныя постройки.

б) Усадебныя земли.

б) Къ усадебнымъ землямъ: пространство земли, состоящей подъ дворомъ, всѣми постройками, конопляникомъ, овощникомъ и гуменникомъ.

§ 38. Въ составъ усадебныхъ строеній не должны входить находящіяся внѣ грани поселенія:



а) Хозяйственные и промышленныя постройки срочно-обязанных крестьянъ, какъ те: маслобойни, крупорушни, кузницы, вѣтренныя и машинныя мельницы.

б) Нынѣ существующія пасеки, избы при нихъ, сараи и другія мелкія постройки, возведенныя крестьянами съ разрѣшенія помѣщика въ лѣсахъ, поляхъ и логахъ, а также и разведенныя сады.

Всѣ эти постройки и пасеки, во время срочно-обязаннаго періода могутъ оставаться съ согласія помѣщика въ прежнихъ мѣстахъ на особыхъ условіяхъ.

Въ случаѣ несогласія помѣщика, крестьянинъ, которому онѣ принадлежатъ, обязанъ собственными своими средствами снести ихъ, или вовсе уничтожить въ теченіи трехъ лѣтъ, со дня введенія въ дѣйствіе сего Положенія, уплачивая до того времени помѣщику, за оставленіе этихъ построекъ на мѣстахъ, отъ квадратной сажени, по оцѣнкѣ, опредѣленной Комитетомъ за усадебную землю или по добровольно условленной цѣнѣ.

§ 39. Подъ крестьянскимъ дворомъ разумѣть должно одно или нѣсколько тягелъ, нераздѣльно ведущихъ свое хозяйство и занимающихъ одну усадьбу.

§ 40. Пространство земли (подъ дворомъ, постройками, гуменикомъ, овощникомъ и конопляникомъ), предоставляемое, какъ отдѣльно каждому двору, такъ и вообще всѣмъ крестьянамъ одного селенія, опредѣляется въ 840 кв. саж. на каждый крестьянскій дворъ.

§ 41. Усадьбы, занимающія меньшее пространство противъ опредѣленной нормы, остаются безъ измѣненія въ томъ видѣ, въ какомъ будутъ существовать при введеніи въ дѣйствіе сего Положенія.

§ 42. Отъ воли и усмотрѣнія помѣщика зависѣть будетъ, въ усадьбахъ, занимающихъ пространство болѣе этой нормы, лишнюю землю предоставить въ пользованіе, или въ выкупъ крестьянамъ.

§ 43. Помѣщикъ, при увеличеніи народонаселенія и при семейныхъ раздѣлахъ въ послѣдствіи, не обязанъ отводить землю подъ новыя усадьбы.

§ 44. Цѣна усадебной земли, безъ построекъ на ней находящихся, опредѣляется въ 10 коп. сер. за кв. сажень.



§ 45. Всѣ постройки на усадебной землѣ, предоставляемой къ выкупу срочно-обязаннымъ крестьянамъ, должны подлежать оцѣнкѣ.

§ 46. Для избѣжанія затрудненій въ справедливой оцѣнкѣ крестьянскихъ строеній, допускается увеличеніе цѣнности за кв. саж. усадебной земли.

§ 47. Цѣна за кв. саж. усадебной земли, можетъ быть увеличена помѣщикомъ отъ 10 до 15 коп. сер.:

а) Въ чисто землепашенныхъ имѣніяхъ: если усадьбы пользуются особенными выгодами или удобствомъ положенія; если строения возведены иждивеніемъ помѣщика; если при постройкѣ ихъ помѣщикомъ дана была помощь матеріаломъ, деньгами и трудомъ.

б) Въ имѣніяхъ, отстоящихъ отъ Губернскаго города на 10, отъ уѣзнаго на 5 верстъ.

*Примѣчаніе.* Основанія, на которыхъ помѣщикъ можетъ возвысить цѣну усадебной земли, должны быть повѣрены Членомъ Комитета при составленіи акта, а потомъ разсмотрѣны, утверждены или измѣнены Губернскимъ Комитетомъ.

§ 48. При выкупѣ крестьянскихъ усадебъ, въ составъ ихъ не должны входить:

а) Улицы и переулки, находящіеся внутри поселенія.

б) Пруды, озера, рѣки, ручьи въ чертѣ поселенія.

*Примѣчаніе.* На такихъ водахъ крестьяне того селенія, сохраняютъ только безвозмездное право пользованія водопоемъ, льдомъ для набивки собственныхъ ледниковъ, и право мыть бѣлье на мѣстахъ, указанныхъ помѣщикомъ.

в) Оброчныя статьи, приносящія и могущія въ послѣдствіи приносить помѣщику доходъ, какъ то: площади, пустыри, заведенія и фабрики, приводимыя въ движеніе силою воды, плотины, рыбныя ловли.

г) Пространство земли на шесть саженой ширины вдоль по протяженію берега рѣки, озера или пруда (на случай необходимости подъема воды).



§ 49. Не подлежат определенной къ выкупу оцѣнкѣ въ имѣніяхъ торговыхъ и промысловыхъ усадебныя земли:

а) Прилегающія къ базарнымъ площадямъ и торговымъ пунктамъ, гдѣ учреждены ярмарки, базары и торги.

б) Расположенныя при могущихъ устроиться станціяхъ желѣзныхъ дорогъ, на большихъ и транспортныхъ дорогахъ, при значительныхъ фабрикахъ, заводахъ и мельницахъ.

*Примѣчаніе.* Въ имѣніяхъ обоихъ разрядовъ, оцѣнка усадебъ по выгодамъ ихъ опредѣляется помѣщикомъ при составленіи акта, повѣряется Членомъ Комитета, и за тѣмъ утверждается или измѣняется Губернскимъ Комитетомъ.

Право крестьянъ наприобрѣтеніе усадебъ въ собственность чрезъ выкупъ.

§ 50. Согласно ВѢЩАЮЩЕЙ воли Дворянство Курской губерніи предоставляетъ срочно-обязаннымъ крестьянамъ право приобрѣтенія усадебъ въ собственность чрезъ выкупъ.

§ 51. Выкупъ усадебъ не вмѣняется въ непремѣнную обязанность срочно-обязаннымъ крестьянамъ.

§ 52. Правомъ выкупа усадебъ въ собственность, могутъ воспользоваться только одни срочно-обязанные крестьяне, къ тому имѣнію принадлежащіе.

§ 53. Право выкупа не распространяется на лица другихъ сословій, живущихъ нынѣ въ имѣніи помѣщика. Лица эти могутъ приобрѣсти ихъ въ собственность покупкою, или сохранить пользование ими на опредѣленное время, по обоюднымъ условіямъ съ помѣщикомъ.

§ 54. Въ имѣніяхъ, гдѣ, при введеніи въ дѣйствіе сего Положенія, усадебныя крестьянъ съ огородомъ, коноплянникомъ и гумномъ, будутъ пространствомъ менѣе 840 кв. саж., срочно-обязанные крестьяне, при выкупѣ, не должны требовать увеличенія ихъ до опредѣленной нормы.

§ 55. Въ имѣніяхъ, гдѣ усадебныя окажутся болѣе опредѣленной нормы, помѣщикъ обязывается предоставить въ выкупъ только 840 кв. саж., а отрѣзанными отъ усадебъ, какъ превышающими норму, участками, владѣлецъ можетъ распоряжаться, по своему усмотрѣнію, какъ собственностію.

§ 56. Срочно-обязанные крестьяне, ни въ какомъ случаѣ, не должны предъявлять правъ выкупа на отдѣляемыя отъ прежнихъ ихъ усадебъ, какъ излишніе противу нормы, участки; если же



пожелаютъ удержать за собою усадьбы въ натуральномъ ихъ видѣ, то относительно пространства сверхъ 840 кв. стж., крестьяне должны входить въ добровольное соглашеніе съ помѣщикомъ.

*Примѣчаніе.* Изъ сего правила подлежатъ исключенію имѣнія промысловыя и торговыя, въ которыхъ, по требованію владельца, срочно-обязанные крестьяне, должны выкупить усадьбы свои въ собственность и въ томъ случаѣ, когда онѣ, по своему пространству, будутъ превышать опредѣленную норму 840 кв. саженьей.

§ 57. Право выкупа усадебныхъ земель, или право пользованія ими, можетъ быть, по усмотрѣнію помѣщика, предоставлено крестьянамъ, какъ въ составѣ цѣлаго общества за круговою порукою, такъ и отдѣльнымъ лицамъ или семействамъ однопомѣстныхъ жителей; помѣщикъ можетъ предоставить усадьбы въ выкупъ отдѣльнымъ лицамъ или семействамъ и въ томъ случаѣ, если общество, въ цѣломъ своемъ составѣ изъявитъ желаніе выкупить усадьбы.

*Примѣчаніе.* При будущемъ новомъ устройствѣ, помѣщикъ, въ отношеніяхъ своихъ къ крестьянамъ, можетъ дѣйствовать или чрезъ общество съ круговою порукою, или имѣть дѣло съ отдѣльными членами общества; и въ этомъ послѣднемъ случаѣ отвѣтственность, за неисполненныя повинности, должна падать на лица, а не на общество, и опредѣленныя Комитетомъ мѣры взысканія съ неисправныхъ, приводятся въ исполненіе чрезъ Сельское Начальство или Управленіе.

§ 58. Срочно-обязанные крестьяне, какъ до окончательнаго выкупа усадьбъ въ собственность, такъ и при потомственномъ пользованіи оными, могутъ съ разрѣшенія помѣщика, возводить на усадебной землѣ новыя постройки; строенія же, которыя отъ времени или отъ иныхъ причинъ будутъ приходить въ ветхость, они обязаны поддерживать и поправлять собственными средствами.

Право крестьянъ пользованія усадьбами до выкупа.

§ 59. Не утрачивая до опредѣленнаго срока права выкупа усадьбъ, срочно-обязанные крестьяне сохраняютъ право пользованія ими, доколѣ будутъ исправно выполнять установленныя за такое пользованіе повинности.

§ 60. Если во время пользованія усадьбами, до окончательнаго ихъ выкупа, сторятъ одно или нѣсколько усадебныхъ строеній, или цѣлое селеніе, то постройка истребленныхъ пожаромъ жилыхъ и хозяйственныхъ строеній, для помѣщика не обязательна.

§ 61. Каждый помѣщикъ въ своемъ имѣніи обязанъ предварительно спросить крестьянъ, желаютъ ли они пріобрѣсть



усадьбы въ собственность чрезъ выкупъ, или сохранить только право пользованія ими, и отзывъ ихъ, повѣренный на мѣстѣ Членомъ Комитета, включить въ актъ, который будетъ составленъ при переходѣ къ новому порядку.

Выкупъ усадебъ по утвержденной оцѣнкѣ вдругъ или постепенно, деньгами или работами.

§ 62. Выкупъ усадебъ въ собственность, долженъ быть совершенъ срочно-обязанными крестьянами единовременно и не иначе какъ уплатою денегъ.

§ 63. Предоставленіе въ выкупъ крестьянскихъ усадебъ, расположенныхъ при базарныхъ площадяхъ, торговыхъ мѣстахъ, большихъ проѣзжихъ дорогахъ, лѣсныхъ дачахъ и близъ господскихъ дворовъ для помѣщика не обязательна.

*Примѣчаніе.* Владѣльцу предоставляется право, по взаимному добровольному согласію, получать съ живущихъ на таковыхъ усадбахъ условную наемную плату, или, въ замѣнъ прежнихъ, отвести удобныя мѣста для новыхъ усадебъ.

§ 64. Срочно-обязанные крестьяне, не окончательно выкупившіе усадбы, могутъ, право выкупа, съ согласія общества, передать только члену своего общества или помѣщику; послѣдній въ приобрѣтеніи усадебъ, можетъ имѣть преимущество предъ другими лицами, на правахъ 1346 ст. X т. Св. Зак. Гражд. изд. 1857 г. о выкупѣ родовыхъ имѣній.

§ 65. При спросѣ помѣщикомъ крестьянъ, когда они откажутся отъ приобрѣтенія усадебъ въ собственность чрезъ выкупъ и отказъ ихъ будетъ опредѣленнымъ порядкомъ удостовѣренъ (§ 61), срочно-обязанные крестьяне утрачиваютъ навсегда право выкупа, сохраняя только право потомственного пользованія усадбами съ платою по пяти процентовъ съ оцѣночной суммы стоимости ихъ, и взносятъ эти деньги за каждый годъ впередъ (см. Гл. VI).

*Примѣчаніе.* Если Правительство участіемъ своимъ поможетъ крестьянамъ въ выкупѣ усадебъ въ собственность, и самый выкупъ состоится въ теченіи первыхъ трехъ лѣтъ переходнаго состоянія, плата процентовъ, съ оцѣночной суммы за пользованіе усадебною землею, не полагается.

§ 66. Уплата процентовъ за пользованіе усадбами, равно раскладка уплаты и разверстка оной на тягла или на дворы, между членами одного помѣстья, производится обществомъ или отдѣльнымъ лицомъ (примѣчаніе къ § 57).

§ 67. Право пользованія усадбами подчиняется правиламъ общихъ полицейскихъ законовъ, обезпечивающихъ безопасность и благоустройство въ селеніяхъ.



Удобнѣйшія способы  
для выкупа усадьбъ.

§ 68. Удобнѣйшимъ способомъ для выкупа усадьбъ признается дѣйствительная помощь со стороны Правительства, безъ пособія котораго большая часть крестьянъ своими средствами никогда не въ состояніи будетъ пріобрѣсти ихъ въ собственность единовременнымъ взносомъ.

Пользованіе потомст-  
венно усадьбою съ пла-  
тежемъ опредѣленныхъ  
процентовъ съ оцѣноч-  
ной суммы и съ сохра-  
неніемъ за крестьянами  
права выкупа, доколѣ  
они будутъ оставаться  
въ составѣ общества.

§ 69. Въ томъ случаѣ, когда при спросѣ помѣщикомъ, крестьяне не изъявятъ рѣшительнаго отказа въ пріобрѣтеніи усадьбъ въ собственность чрезъ выкупъ, о чемъ будетъ заявлено въ актѣ, срочно-обязанные крестьяне, получая право потомственного пользованія усадьбами, сохраняютъ права выкупа оныхъ, на все время переходнаго состоянія, если они будутъ оставаться въ составѣ того общества.

§ 70. Во все время пользованія усадьбами, срочно-обязанные крестьяне, кромѣ уплаты процентовъ съ оцѣночной суммы стоимости усадьбъ, должны безотговорочно и бездомочно отбывать всѣ повинности, возложенныя на каждаго члена общества и за отведенную въ пользованіе ихъ землю.

Право продажи или  
передачи крестьянами  
усадьбъ только однимъ  
членамъ сельскаго обще-  
ства или помѣщику, съ  
согласія общества.

§ 71. Общество, пріобрѣтшее въ цѣломъ своемъ составѣ усадьбы въ собственность чрезъ выкупъ, можетъ одну или нѣсколько усадьбъ продать, подарить, или инымъ способомъ передать, только лицамъ, къ его составу принадлежащимъ, или помѣщику; но по усмотрѣнію своему не имѣетъ права раздроблять выкупленныхъ усадьбъ.

§ 72. Срочно-обязанный крестьянинъ, выкупившій усадьбу въ личную собственность, имѣетъ право продать ее или уступить, только члену того же общества или помѣщику съ согласія общества; но не можетъ оной продать, подарить, или инымъ способомъ передать лицу другаго сельскаго общества, безъ разрѣшенія помѣщика.

§ 73. Продажа строеній на сносъ съ усадьбъ, окончательно выкупленныхъ крестьяниномъ въ личную собственность, ни какому ограниченію со стороны помѣщика подлежать не должна.

§ 74. Покупающій усадебную землю съ строеніемъ или безъ строенія, принимаетъ на себя и всѣ повинности, лежавшія на продавцѣ, какъ въ отношеніи къ обществу, такъ и къ помѣщику.

§ 75. На усадебныя земли, окончательно выкупленныя срочно-обязанными крестьянами и отмежеванныя особою межею, помѣщикъ никакихъ правъ простираетъ не долженъ.



§ 76. Срочно-обязанный крестьянинъ, на выкупленной имъ въ личную собственность усадьбѣ, имѣеть право, безъ разрѣшенія общества и помѣщика, возводить всякаго рода хозяйственныя и промышленныя до крестьянскаго быта относящіяся постройки, съ соблюденіемъ правилъ относительно порядка, правильности постройки и красоты селенія. На устройство же кузницъ и всѣхъ огнедѣйствующихъ заведеній, кожевенныхъ и всѣхъ заражающихъ воздухъ заводовъ, онъ долженъ испрашивать согласіе общества и разрѣшеніе помѣщика.

§ 77. Срочно-обязанный крестьянинъ, получивъ письменное удостовѣреніе помѣщика въ согласіи его на водвореніе въ помѣсть лица, принадлежащаго къ составу другого общества, предъявляетъ означенное свидѣтельство въ присутственное мѣсто, которое, до полученія онаго, не должно совершать акта продажи.

§ 78. Подъ перенесеніемъ усадьбъ должно разумѣть: переселеніе крестьянъ въ одной дачѣ и въ одномъ поселкѣ, не влекущее за собою перечисленія крестьянскихъ душъ по Казенной Палатѣ для платежа податей.

Подъ переселеніемъ же должно разумѣть, когда оно происходитъ хотя и въ одной дачѣ, но въ разные поселки, и когда съ переселеніемъ сопряжено перечисленіе крестьянскихъ душъ по Казенной Палатѣ.

§ 79. Если помѣщикъ и крестьяне изъявляютъ добровольное согласіе на перенесеніе усадьбъ или переселеніе, то оно производится безъ всякаго вмѣшательства особаго Уѣзднаго Присутствія.

§ 80. По введеніи въ дѣйствіе ВѢЩАЮЩЕ утвржденнаго Положенія, помѣщикамъ предоставляется право одинъ разъ воспользоваться перенесеніемъ усадьбъ или переселеніемъ безъ согласія общества крестьянъ:

а) Право это помѣщикъ сохраняетъ въ теченіи всего переходнаго состоянія.

б) Начало переселенія считается со дня объявленія помѣщикомъ желанія переселить крестьянъ.

в) Помѣщикъ, желающій переселить крестьянъ, долженъ заявить о томъ Комитету при составленіи акта, или особому Уѣздному Присутствію, когда Комитетъ будетъ закрытъ.

§ 81. Помѣщику предоставляется право перенести одну или нѣсколько усадьбъ и переселить деревню или часть оной безъ согласія крестьянъ:



а) По неудобству и тѣснотѣ прежняго поселенія, во избѣжаніе сплошныхъ пожаровъ.

б) Для избѣжанія чрезполосности, побоевъ и потравъ посѣвовъ, если крестьянскія поля будутъ отстоять далеко отъ мѣста теперешняго ихъ поселенія.

в) Когда крестьянскія поля въ настоящее время облегають господскія усадьбы.

г) Когда крестьянская усадьба отстоитъ отъ господской ближе 150 сажень.

д) Когда крестьянская усадьба находится въ лѣсныхъ дачахъ или близъ оныхъ, вблизи фруктовыхъ садовъ, заводовъ, фабрикъ, мельницъ, гуменъ, ригъ, хлѣбныхъ господскихъ амбаровъ и другихъ хозяйственныхъ заведеній.

е) Когда на крестьянскихъ усадьбахъ, подлежащихъ выкупу, находятся селитряные бурты, торфъ, минеральные пріиски, каменоломни, фарфоровая и фаянсовая глины и другія ископаемыя, могущія приносить доходъ владѣльцу имѣнія.

ж) Когда на разстояніи ста сажень въ обѣ стороны отъ крестьянскаго поселенія предположено проведеніе желѣзной дороги.

§ 82. Отведенное вновь мѣсто, должно имѣть всѣ удобства къ поселенію и проточную воду, а если ее нѣтъ, то помѣщикъ обязанъ своимъ иждивеніемъ устроить прудъ или вырыть колодезь, полагая примѣрно на десять дворовъ одинъ колодезь.

§ 83. Мѣра вновь отводимой усадьбы должна быть непременно въ 840 кв. сажень.

§ 84. При переселеніи крестьянъ на новыя мѣста, помѣщикъ въ замѣнъ лѣснаго матеріала натурою, обязанъ выдать на каждый переселяемый дворъ 25 руб. серебромъ.

§ 85. При переселеніи или перенесеніи крестьянскихъ усадьбъ общество обязано помочь своимъ сочленамъ подводами и трудомъ безъ всякаго возмездія со стороны переселяемаго.

§ 86. Переселяемые крестьяне, въ теченіи трехъ лѣтъ со дня объявленія о переселеніи, пользуются безвозмездно прежни-



ми своими коноплянниками и овощниками, состоящими въ чертѣ ихъ прежнихъ усадебныхъ мѣстъ.

§ 87. Когда новое поселеніе устраивается въ полѣ, то вновь отведенная подъ усадьбы земля, предоставляется крестьянамъ безвозмездно.

§ 88. Въ имѣніяхъ хлѣбопашенныхъ переселяемые крестьяне увольняются отъ обязательныхъ работъ помѣщику на два мѣсяца по окончаніи уборки хлѣба; увольненіе это допускается только на одинъ годъ, а опредѣленіе года зависитъ отъ обоюднаго согласія помѣщика съ крестьянами. Въ имѣніяхъ же оброчныхъ съ переселяемыхъ крестьянъ слагается сумма оброка помѣщику за два мѣсяца.

§ 89. Срочно-обязанные крестьяне должны переселиться окончательно на вновь отведенныя мѣста въ теченіи трехъ лѣтъ со дня объявленія имъ воли помѣщика.

§ 90. Помѣщикъ, по объявленіи о желаніи своемъ переселить крестьянъ, обязанъ немедленно выдать на каждый переселяемый дворъ 25 р. с., (§ 84) и получивъ росписки, представить ихъ въ мѣстное Уѣздное Присутствіе, которое должно строго блюсти, чтобы окончательное переселеніе совершилось въ опредѣленный срокъ.

§ 91. Прежнія усадебныя мѣста, по истеченіи трехъ лѣтъ, со дня начала переселенія, поступаютъ въ полную и неотъемлемую собственность помѣщика.

§ 92. Срочно-обязанные крестьяне не должны предъявлять никакихъ правъ на прежнія свои усадьбы, ибо въ замѣнъ оныхъ получили новыя усадебныя мѣста.

§ 93. Въ помѣстьяхъ, гдѣ переселеніе должно быть произведено въ слѣдствіе полюбовнаго размежеванія, въ дачахъ соглашенныхъ и подлежащихъ соглашенію, срочно-обязанные крестьяне должны переселиться на свой счетъ безъ всякаго вспоможенія со стороны помѣщика, съ непремѣннымъ соблюденіемъ правилъ относительно удобствъ къ поселенію новой мѣстности.

§ 94. Окончательный срокъ переселенія, въ такихъ случаяхъ полагается также трехлѣтній, если въ слѣдствіе полюбовнаго соглашенія не назначится кратчайшій.



*Примѣчаніе.* Помѣщику предоставляется право, во время любовнаго размеженія и послѣ срочно-обязаннаго періода, переселить бывшихъ своихъ крестьянъ на новыя мѣста.

§ 95. Въ имѣніяхъ, гдѣ нынѣ существуютъ выгоны, надѣль ими въ пользованіе крестьянъ, на время срочно-обязаннаго положенія, для помѣщика обязательнъ. Размѣръ надѣла опредѣляется въ 240 кв. саж., на каждый крестьянскій дворъ.

§ 96. Въ имѣніяхъ, гдѣ за надѣломъ крестьянъ опредѣленнымъ количествомъ выгона, остается помѣщику менѣе половины, выгонъ дѣлится пополамъ.

§ 97. Въ имѣніяхъ, состоящихъ въ единственномъ владѣніи помѣщика, часть выгона, подлежащая къ надѣлу срочно-обязаннымъ крестьянамъ, можетъ оставаться въ общемъ пользованіи помѣщика и крестьянъ, или предоставлена въ отдѣльное пользованіе крестьянамъ.

§ 98. Въ имѣніяхъ чрезполосныхъ, состоящихъ во владѣніи: а) нѣсколькихъ помѣщиковъ между собою; б) помѣщиковъ и государственныхъ крестьянъ; и въ дачахъ размежеванныхъ: в) въ общемъ владѣніи нѣсколькихъ помѣщиковъ и г) въ общемъ владѣніи помѣщиковъ и государственныхъ крестьянъ; — выгоны должны по обоюдному соглашенію оставаться въ общемъ и равномѣрномъ пользованіи всѣхъ участниковъ владѣнія, на условіяхъ существовавшихъ доселѣ.

§ 99. Общимъ правиламъ пользованія и владѣнія подлежатъ:

а) Выгоны внутренніе, состоящіе въ чертѣ крестьянскаго поселенія и въ предѣлахъ околицы, составляющіе площади и пустыри между крестьянскими избами.

б) Выгоны внѣшніе, находящіеся сзади и съ боковъ поселенія, иногда на низменныхъ мѣстахъ и по берегамъ прудовъ и рѣкъ.

*Примѣчаніе.* Вообще участіе крестьянъ въ пользованіи выгономъ, заключается лишь въ выпускѣ скота и дворовой птицы; безъ согласія и дозволенія помѣщика, крестьяне не имѣютъ права распахать выгона и возводить на немъ какія либо хозяйственныя и промышленныя постройки.

§ 100. Въ имѣніяхъ, гдѣ, при введеніи въ дѣйствіе сего положенія, выгона не будетъ, надѣлъ его для помѣщика не обязательнъ.



§ 101. Цѣнность выгонной земли опредѣляется равная усадебной, т. е. 10 к. сер. за каждую квадрат. сажень.

§ 102. Въ имѣніяхъ, гдѣ существуютъ выгоны, надѣлъ оными крестьянъ въ выкупъ для помѣщика не обязателенъ.

§ 103. Срочно-обязанные крестьяне, за пользованіе выгономъ, обязаны платить по одному проценту съ рубля оцѣночной суммы за все количество десятинъ, отведенныхъ имъ въ отдѣльное пользованіе; если же выгонъ будетъ состоять въ общемъ пользованіи крестьянъ съ владѣльцемъ, то первые уплачиваютъ тотъ же процентъ со стоимости половиннаго количества всего выгона.

*Примѣчаніе.* Въ имѣніяхъ, поименованныхъ въ § 98, помѣщикъ получаетъ такое же вознагражденіе за пользованіе выгономъ лишь съ той части, какая будетъ причитаться на его долю.

§ 104. Уплата процентовъ за пользованіе выгономъ, равно раскладка уплаты и разверстка оной на тягла или на дворы между членами одного помѣстья, производится обществомъ или отдѣльнымъ лицомъ. (Примѣчаніе къ § 57.)

---

## ГЛАВА V.

### НАДѢЛЪ ВЪ ПОЛЬЗОВАНІЕ КРЕСТЬЯНЪ ЗЕМЛЕЮ ПАХАТНОЮ И ДРУГИМИ УГОДЬЯМИ.

---

§ 105. Согласно ВЫСОЧАЙШЕМУ Рескрипту, срочно-обязанные крестьяне, на время переходнаго состоянія, должны быть надѣлены въ пользованіе отъ помѣщиковъ пахатною и сѣнокосною землею.

§ 106. Помѣщику предоставляется право, при надѣлѣ срочно-обязанныхъ крестьянъ покосомъ, по неимѣнію или недостатку онаго, замѣнить равнымъ количествомъ пахатной земли.

*Примѣчаніе.* Владѣлецъ сохраняетъ право замѣнить покосъ пашнею и въ томъ случаѣ, когда всѣ покосы, какъ помѣщичьи, такъ и крестьянскіе, находятся только по лѣсамъ.

§ 107. Лѣса всякаго качества не должны входить въ обязательный для помѣщика надѣлъ.



Основаніе надѣла по душамъ, тягламъ или работникамъ.

§ 108. Основаніемъ надѣла срочно-обязанныхъ крестьянъ, въ пользованіе пахатною и сѣнокосною землею, принимаются крестьянскія ревизскія души по 10-й народной переписи.

§ 109. Срочно-обязанные крестьяне, получившіе въ пользованіе землю, по количеству ревизскихъ душъ, обязаны распределить между собою душевую землю, по мѣрѣ рабочихъ силъ въ имѣніи, на тягла, принявъ на себя, соразмѣрно надѣла, исполненіе тѣхъ повинностей относительно Правительства, общества и помѣщика, какія опредѣлены въ Главѣ VI сего Положенія.

*Примѣчаніе.* Передѣлъ отведенныхъ въ пользованіе крестьянамъ участковъ безусловно воспрещается.

§ 110. Всѣ имѣнія Курской губерніи раздѣляются на категоріи или разряды.

§ 111. При опредѣленіи сихъ категорій принимается въ основаніе, относительно къ народонаселенію, только количество пахатной и сѣнокосной земли; ибо только эти угодья должны быть отведены въ пользованіе срочно-обязаннымъ крестьянамъ.

Какія имѣнія, по мѣстнымъ обстоятельствамъ, признаются малоземельными, какія среднеземельными и какія многоземельными.

§ 112. Малоземельными признаются имѣнія, въ которыхъ за надѣломъ въ пользованіе крестьянъ по одной десятинѣ пахатной и 300 кв. саж. сѣнокосной земли на душу, въ распоряженіи помѣщика останется этихъ обоихъ угодьевъ земли менѣе противу количества выдѣленнаго крестьянамъ.

Среднеземельными такія, гдѣ, за вышеозначеннымъ надѣломъ, останется у помѣщика менѣе двухъ третей пахатной и сѣнокосной земли.

Многоземельными, въ которыхъ за опредѣленнымъ надѣломъ, останется во владѣніи помѣщика, двѣ трети и болѣе пахатной и сѣнокосной земли.

Наименьшій размѣръ надѣла въ имѣніяхъ малоземельныхъ, среднеземельныхъ и многоземельныхъ.

§ 113. Въ имѣніяхъ малоземельныхъ пахатныя и сѣнокосныя земли должны быть раздѣляемы между помѣщикомъ и срочно-обязанными крестьянами пополамъ; одна половина предоставляется крестьянамъ въ пользованіе, а другая остается во владѣніи помѣщика.

Въ имѣніяхъ многоземельныхъ и среднеземельныхъ, наименьшій размѣръ надѣла опредѣляется: по одной десятинѣ пахатной и по 300 кв. саж. сѣнокосной земли, на каждую ревизскую крестьянскую душу.



§ 114. Помѣщику предоставляется право надѣлять срочно-обязанныхъ крестьянъ землею изъ такихъ отдѣльныхъ дачъ, по которымъ они по ревизіи не приписаны.

Во избѣжаніе чрезполосности, помѣщику предоставляется право, по его усмотрѣнію, отводить, въ пользованіе срочно-обязанныхъ крестьянъ, земли другихъ смежныхъ владѣльцевъ, если сіи послѣдніе дадутъ въ согласіи своемъ письменное удостовѣреніе, засвидѣтельствованное мѣстнымъ Уѣзднымъ Предводителемъ и двумя посторонними Дворянами.

§ 115. Въ имѣніяхъ, гдѣ на каждую ревизскую крестьянскую душу будетъ причитаться не менѣе  $4\frac{1}{2}$  десят. одной пахатной земли, срочно-обязанные крестьяне, исправно отбывающіе денежные и натуральныя повинности, въ видахъ усиленія хлѣбопашества, могутъ воспользоваться правомъ нанимать, съ указація помѣщика, еще по одной десятинѣ пахатной же земли въ полѣ на каждое тягло, по таксѣ, установленной Комитетомъ.

На наемъ добавочной земли крестьяне обязаны предъявить требованія свои не позже 1-го Сентября для посѣва яроваго хлѣба въ будущемъ году, и не позже 1-го Генваря для посѣва озимаго въ томъ же году, съ отбытіемъ работами или уплатою деньгами по согласію помѣщика; если деньгами, то одна половина цѣны вносится впередъ при наймѣ, а остальная сумма при началѣ обработки этой земли.

§ 116. Помѣщикъ сохраняетъ право, по обоюдному согласію съ срочно-обязанными крестьянами, предоставить имъ въ пользованіе такой надѣль земли, какой они признаютъ лучшимъ и болѣе удобнымъ съ обозначеніемъ за излишнюю противъ определенной нормы землю, соотвѣтствующихъ повинностей, о чемъ заявить въ особомъ условіи.

§ 117. Помѣщику не вмѣняется въ непремѣнную обязанность, землю, назначаемую въ пользованіе срочно-обязаннымъ крестьянамъ, отводить смежно съ ихъ усадьбами; ему предоставляется право назначить оную и далѣе.

*Примѣчаніе.* Помѣщику, въ случаѣ признанной имъ необходимости отдѣлить свои поля отъ крестьянскихъ или по другимъ хозяйственнымъ соображеніямъ, предоставляется право, отводить крестьянамъ въ пользованіе земли, принадлежащія ему въ смежныхъ съ имѣніемъ его дачахъ. Право это сохраняетъ онъ и въ томъ случаѣ, когда подобныя дачи будутъ находиться въ сосѣдственномъ уѣздѣ или губерніи.



§ 118. При назначеніи срочно-обязаннымъ крестьянамъ въ пользованіе земли, должны быть отведены по возможности тѣ самыя участки, которыми они пользовались, когда находились въ крѣпостной зависимости.

§ 119. При введеніи въ дѣйствіе сего Положенія по невозможности или неудобству оставить крестьянамъ тѣ самыя пахатныя поля, которыми они пользуются въ настоящее время, помѣщикъ, какъ вотчинникъ, имѣетъ право назначить оныя въ другомъ мѣстѣ, но съ тѣмъ, чтобы вновь отводимая земля была удобна къ пашнѣ, хорошаго качества и въ опредѣленномъ количествѣ, о чемъ заявить въ актѣ.

§ 120. Въ имѣніяхъ единственнаго владѣнія, окончательно размежеванныхъ, помѣщикъ обязанъ, отводимыя срочно-обязаннымъ крестьянамъ въ пользованіе пахатныя земли, въ полномъ по расчету на души количествѣ, назначать въ одномъ мѣстѣ.

Въ тѣхъ же имѣніяхъ, гдѣ правило это окажется неудобно-примѣнимымъ, помѣщику предоставляется право отводить землю въ разныхъ мѣстахъ, но по клинамъ.

§ 121. Срочно-обязанные крестьяне, оставаясь на жительствѣ въ имѣніи, обязаны принять въ пользованіе отводимыя имъ участки пахатной и покосной земли, и отбывать опредѣленные (въ Гл. VI) за этотъ надѣлъ повинности.

§ 122. При увеличеніи народонаселенія, помѣщикъ не обязанъ увеличивать количество земли, отведенной въ пользованіе срочно-обязаннымъ крестьянамъ, или дѣлать дополнительныя нарѣзки на прибылыя души, ни обмѣнивать на другія, по требованію крестьянъ, однажды отведенныхъ въ пользованіе ихъ пахатныхъ полей и угодій.

Определеніе правъ крестьянскаго общества и членовъ его на пользованіе отведенною имъ землею.

§ 123. Право срочно-обязанныхъ крестьянъ, на отведенную имъ землю, ограничивается непосредственнымъ пользованіемъ ею, какъ то: посѣвомъ всякаго рода и вида хлѣбныхъ, огородныхъ растений и травъ, сѣнокошеніемъ и пастьбою скота.

§ 124. Воспрещается безусловно срочно-обязаннымъ крестьянамъ какъ обществомъ въ цѣломъ составѣ, такъ равно посемейно или лично, отведенную въ пользованіе ихъ землю продавать, дарить, закладывать, или инымъ способомъ отчуждать.

§ 125. Равнымъ образомъ, безъ согласія помѣщика, они не могутъ промѣнивать, передавать постороннимъ лицамъ, отда-



вать въ наймы и сдавать подь собой гуртовщикамъ и купцамъ отведенныя въ пользованіе ихъ пахатныя и сѣнокосныя земли.

§ 126. Срочно-обязанные крестьяне должны непремѣнно сообразоваться съ существующею по преимуществу въ Курской губерніи, трехъ-польною системою хозяйства, то есть: оставляя треть земли подь паромъ, отнюдь не засѣвать пароваго поля яровымъ хлѣбомъ, кромѣ гречи на зеленное удобреніе.

§ 127. Срочно-обязаннымъ крестьянамъ безусловно воспрещается отведенныя въ пользованіе ихъ пахатныя участки увеличивать распашкою луговъ или степей.

§ 128. Срочно-обязанные крестьяне, не иначе какъ съ разрѣшенія помѣщика, на отведенныхъ въ пользованіе ихъ участкахъ земли могутъ:

- а) Добывать глину, мѣль, песокъ или камень, не только для промысла или торговли, но и для домашняго употребленія.
- б) Рыть копани на лугахъ и низменныхъ мѣстахъ.

§ 129. Передѣлъ или раздробленіе участковъ земли, отдѣленныхъ въ пользованіе срочно-обязаннымъ крестьянамъ, ни въ какомъ случаѣ не допускаются.

§ 130. Если одно или нѣсколько тяглы, семействъ, лицъ, смертью, отдачею въ рекруты, переселеніемъ въ другія общества, переходомъ въ другія сословія или инымъ путемъ выбудутъ изъ помѣстья, и если общество, къ которому принадлежали выбывшіе, не найдетъ кому изъ своихъ сочленовъ сдать участки земель, оставшіеся праздыми, или не приметъ на себя, подь общою отвѣтственностію всего міра, исполненіе предъ Правительствомъ и помѣщикомъ, опредѣленныхъ за пользованіе участками повинностей, то таковыя участки должны быть возвращены въ полное и безусловное распоряженіе помѣщика. (Гл. IV къ § 57 примѣчаніе).

§ 131. Если участокъ земли, послѣ выбывшихъ изъ помѣстья лицъ будетъ возвращенъ помѣщику, то лежавшія на всемъ количествѣ земли повинности, относительно помѣщика, должны быть пропорціонально уменьшены.

§ 132. Условія, на которыхъ будетъ отведена въ пользованіе крестьянамъ земля, сохраняютъ силу свою только въ теченіи срочно-обязаннаго періода, по окончаніи котораго, всѣ земли возвращаются въ полное распоряженіе помѣщика.



Право возведенія хозяйственныхъ строеній съ согласія общества и помѣщика.

§ 133. На отведенныхъ въ пользованіе участкахъ пахатной и сѣнокосной земли срочно-обязаннымъ крестьянамъ воспрещается возводить всякія жилия, промышленныя и торговыя постройки.

Случаи переменъ на-рѣзанныхъ крестьянамъ земель и правила для сего постановляемыя.

§ 134. Земля, однажды отведенная въ пользованіе крестьянъ, должна постоянно оставаться въ одномъ мѣстѣ; количество же ея можетъ измѣниться соразмѣрно повинностямъ, опредѣляемымъ въ пользу помѣщика.—

§ 135. Помѣщику предоставляется право, въ теченіи срочно-обязаннаго періода, съ согласія общества, во всякое время обмѣнивать отведенную въ пользованіе крестьянъ землю въ полномъ ея составѣ и по частямъ.

§ 136. Помѣщику предоставляется право обмѣнивать отведенныя въ пользованіе крестьянамъ земли, безъ согласія общества:

а) Когда земля, чрезъ обмѣнъ, можетъ быть приближена къ крестьянскимъ усадьбамъ, чрезъ что хозяйство крестьянъ должно улучшиться.

б) Когда, при окончательномъ размежеваніи дачи, по условію, или хозяйственнымъ соображеніямъ владѣльцевъ между собою, окажется нужнымъ сдѣлать замѣнъ загоновъ и перейти отъ чрезполосности къ владѣнію особниками.

в) Когда въ участкахъ, отведенныхъ въ пользованіе срочно-обязаннымъ крестьянамъ, окажутся предметы ископаемаго царства и помѣщикъ пожелаетъ разработывать ихъ самъ, или сдать по условію другому лицу.

г) Когда помѣщикъ, въ видахъ улучшенія хозяйства, найдетъ нужнымъ провести по участкамъ земли, отведеннымъ крестьянамъ въ пользованіе—каналы для осушенія мѣстности или ирригаціи полей.

д) Когда чрезъ участокъ земли, отведенной въ пользованіе крестьянамъ, окажется нужнымъ провести желѣзныя и другія общепольныя дороги.

е) Во избѣжаніе чрезполосности, когда крестьяне, послѣ выбывшихъ изъ общества семействъ или лицъ, не возмуть на свою отвѣтственность отбытія предъ помѣщикомъ повинностей, лежащихъ на упраздненныхъ участкахъ, которые вслѣдствіе этого должны возвратиться въ распоряженіе помѣщика и быть прирѣзаны къ его участку.



ж) При раздѣлѣ имѣнія между дѣтьми или другими наследниками помѣщика, для округленія отдѣльныхъ владѣній и лучшаго устройства въ нихъ хозяйства.

з) При раздробительной продажѣ земли во избѣжаніе вредной чрезполосности, когда продаваемые участки должны быть отведены къ одному мѣсту.

§ 137. Во всѣхъ поименованныхъ случаяхъ обмѣны участковъ земли, отведенныхъ въ пользованіе крестьянамъ, должны быть утверждены мѣстнымъ Присутствіемъ.

## ГЛАВА VI.

### ПОВИННОСТИ КРЕСТЬЯНЪ.

§ 138. Повинности раздѣляются: на казенныя, помѣщичьи и общественныя.

#### Отдѣленіе 1-е.

#### КАЗЕННЫЯ ПОВИННОСТИ.

§ 139. Повинности казенныя подраздѣляются на денежныя и натуральныя.

Повинности денежныя.

§ 140. Къ казеннымъ денежнымъ повинностямъ относятся: подушный окладъ, земскія повинности, общіе или государственныя, мѣстные или губернскіе и частныя денежныя сборы съ душъ и земли.

Повинности натуральныя.

§ 141. Къ казеннымъ натуральнымъ относятся: рекрутскія и земскія повинности общія и частныя, какъ то: дорожная, подводная, арестантско-этапная, квартирная и прочія отправляемыя натурою.

§ 142. Каждое сельское общество обязано бездоимочно и исправно отбывать всѣ падающія на него казенныя подати и повинности, денежныя и натуральныя, и помѣщикъ ни въ какомъ случаѣ не отвѣчаетъ за неисправное выполненіе ихъ обществомъ.

Способъ раскладки ихъ по душамъ, тягламъ, работникамъ или поземельнымъ участкамъ.

§ 143. Раскладка казенныхъ, денежныхъ и натуральныхъ повинностей производится сельскимъ обществомъ, которому вмѣняется въ обязанность распредѣленіе всѣхъ сборовъ и установленіе нарядовъ и очередей, по состоящимъ на крестьянахъ денежнымъ и натуральнымъ повинностямъ.



Порядокъ взиманія.

§ 144. Сельское общество съ утвержденія помѣщика избираетъ изъ среды себя нѣсколько лицъ, на которыхъ и возлагаетъ сборъ денежныхъ и наблюденіе за отбытіемъ натуральныхъ повинностей.

§ 145. Избранное обществомъ лице собираетъ подати къ опредѣленному сроку, вноситъ ихъ въ Казначейство и полученную изъ онаго квитанцію предъявляетъ обществу.

§ 146. Казенныя денежные подати и сборы вносятся въ два срока: 1 Марта и 15 Ноября каждаго года.

§ 147. Помѣщики обязаны принять на себя уплату денежныхъ земскихъ сборовъ, исключительно предназначенныхъ на Дворянскія потребности.

§ 148. Дворянскія повинности, причитающіяся на долю помѣщика, перелагаются съ душъ на землю; уплата означенныхъ повинностей производится по уравнительному разчисленію во всей Губерніи съ того количества десятинъ удобной земли, которое остается въ непосредственномъ распоряженіи помѣщика.

#### КАЗЕННЫЯ НАТУРАЛЬНЫЯ ПОВИННОСТИ.

§ 149. Рекрутская повинность, во время срочно-обязаннаго состоянія, отбывается особо каждымъ обществомъ крестьянъ, по очереднымъ семейнымъ спискамъ имѣній одного помѣщика.

§ 150. При рекрутскихъ наборахъ крестьяне дурнаго поведенія, бродяги и неплательщики, хотя бы и не состояли на очереди, преимущественно сдаются въ рекруты, по приговору общества, утвержденному помѣщикомъ.

*Примѣчаніе.* Таковые люди могутъ быть отдаваемы въ рекруты и безъ очереди въ зачетъ и безъ зачета.

§ 151. Если крестьянинъ, состоящій на очереди, занимаетъ какую либо должность при помѣщицьемъ хозяйствѣ, то, во все время исполненія оной, сельское общество, безъ разрѣшенія помѣщика, не можетъ сдать въ рекруты означеннаго крестьянина.

§ 152. Срочно-обязаннымъ крестьянамъ предоставляется право нанимать за себя охотниковъ въ рекруты, по примѣру прочихъ податныхъ сословій.

*Примѣчаніе.* Изъ сего правила исключаются отдаваемые въ рекруты за пороки и нерадѣніе.



§ 153. Крестьянинъ, представившій за себя зачетную квитанцію или наемщика, немедленно освобождается отъ всѣхъ обязанностей предъ помѣщикомъ, но вмѣстѣ съ тѣмъ лишается всѣхъ правъ на пользованіе землею, кромѣ окончательно выкупленной усадьбы.

§ 154. Срочно-обязанные крестьяне, съ разрѣшенія общества и помѣщика, могутъ наниматься въ рекруты за членовъ своего общества и за лицъ другихъ сословій.

§ 155. Крестьянскія семейства, состоящія на очереди, за неимѣніемъ гдныхъ рекрутъ въ семействѣ, вносятъ за себя по общественному приговору, смотря по состоянію, отъ 10 до 100 руб. сер., для расходовъ при поставкѣ рекрутъ.

§ 156. Зачетныя рекрутскія квитанціи за крестьянъ, отданныхъ въ рекруты и Государственное Подвижное Ополченіе, до утвержденія сего Положенія, принадлежатъ помѣщику, который по своему усмотрѣнію, можетъ передавать ихъ лицамъ всѣхъ сословій и преимущественно мѣстному обществу, на добровольно заключенныхъ условіяхъ.

§ 157. Всѣ расходы, сопряженные съ рекрутскою повинностью, возлагаются на общество однопомѣстныхъ крестьянъ.

§ 158. Срочно-обязанные крестьяне отбываютъ повинность: дорожную, исправленіе почтовыхъ и транспортныхъ дорогъ, устройство на нихъ гатей, мостовъ, перевозовъ и проч., на основаніи существующихъ постановленій (Т. IV Разр. III Гл. 4) по нарядамъ и очередямъ, опредѣленнымъ обществомъ (см. Гл. VIII).

§ 159. Однопомѣстные крестьяне, по распредѣленію сельскаго начальства, обязаны исправлять проселочныя дороги, устраивать и поправлять мосты и гати въ предѣлахъ имѣнія, необходимые для сего матеріалы выдаются помѣщикомъ, а крестьянами доставляются къ мѣсту назначенія.

§ 160. Срочно обязанные крестьяне, безъ всякаго вмѣшательства со стороны помѣщика, отбываютъ натуральныя повинности: квартирную, подводную, этапную и прочія, уравнительно по нарядамъ и очередямъ, установленнымъ сельскимъ обществомъ, которое и отвѣчаетъ за правильное ихъ соблюденіе.

§ 161. Исправное выполненіе срочно-обязанными крестьянами денежныхъ и натуральныхъ повинностей предъ Правительствомъ, обеспечивается отвѣтственностію цѣлаго общества, которое, относительно неисправныхъ, можетъ употребить слѣдующія

Обеспеченіе исправнаго выполненія круговою отвѣтственностію сельскаго общества.



понадательныя мѣры: отдать въ заработки или работники, продать часть движимаго имущества въ размѣрахъ, допускаемыхъ существующими узаконеніями и отдать въ рекруты безъ очереди въ зачетъ и безъ зачета.

#### Отдѣленіе II-е.

### ПОВИННОСТИ КЪ ПОМѢЩИКУ.

§ 162. Срочно-обязанные крестьяне, за предоставляемыя имъ въ пользованіе усадьбы и поземельныя угодья, отбываютъ въ пользу помѣщика повинности: денежную — оброкомъ, натуральныя—поденною или участковою работою и повинности смѣшанныя оброкомъ и работою.

§ 163. Помѣщику предоставляется право избрать торъ родъ повинностей, какой признаетъ, по мѣстнымъ обстоятельствамъ, болѣе удобнымъ, о чемъ и долженъ заявить въ актѣ.

Повинности денежныя  
(оброкъ).

§ 164. Для уплаты крестьянами денежныхъ повинностей помѣщику, за предоставляемыя въ ихъ пользованіе усадебныя и полевыя земли, назначается два срока: 15 Декабря и 15 Мая; въ каждый изъ этихъ сроковъ крестьяне вносятъ впередъ половину годовой платы, которая и вписывается въ особо заведенныя на сей предметъ книги.

§ 165. При недоимкахъ изъ суммы внесенной крестьянами въ уплату, вычитается сперва процентъ за пользованіе усадьбами и выгономъ, а остальная часть поступаетъ, какъ оброкъ, за полевыя угодья.

§ 166. Въ имѣніяхъ промысловыхъ, торговыхъ и вообще оброчныхъ, помѣщикъ, безъ согласія крестьянъ, не имѣетъ права денежную повинность замѣнить натуральною.

Повинности натуральныя  
(поденная работа).

§ 167. Помѣщику предоставляется право въ имѣніяхъ землепашенныхъ, во всякое время, вмѣсто натуральной повинности назначить денежную. Въ имѣніяхъ же оброчныхъ, по взаимному согласію его съ крестьянами, допускается денежную повинность замѣнить участковою или поденною работами, опредѣляя оную согласно установленной оцѣнкѣ рабочаго дня.

§ 168. Крестьяне, исправно отбывающіе натуральную повинность въ теченіи трехъ лѣтъ, со дня введенія въ дѣйствіе срочно-обязаннаго положенія, получаютъ право просить о замѣнѣ натуральной повинности денежною, при слѣдующихъ условіяхъ:



а) Если на то изъявят желание крестьяне въ составѣ цѣлаго общества, или отдѣльныя селенія однопомѣстныхъ крестьянъ того же общества, и когда о такомъ желаніи они заявятъ помѣщику по окончаніи осеннихъ полевыхъ работъ, не позже 15 Ноября и

б) Когда крестьяне внесутъ оброкъ впередъ за треть года.

§ 169. Отдѣльнымъ лицамъ или семействамъ, право переѣмныя повинностей, дозволяется только съ согласія помѣщика.

Повинность смѣшанная (оброкъ и поденная работа).

§ 170. При назначеніи смѣшанной повинности, оброкъ и стоимость рабочихъ дней вмѣстѣ взятыя, не должны превышать суммы оброка, слѣдующаго помѣщику за пользованіе его землями.

Размѣръ ихъ, основанный на цѣнности усадьбы поземельныхъ угодій и промышленныхъ выгодъ мѣстности.

§ 171. Размѣръ повинностей крестьянъ предъ помѣщикомъ работою или деньгами, допускается по добровольному между ними соглашенію, о чемъ и заявляется въ актѣ; если же не послѣдуетъ взаимнаго согласія, то размѣръ повинностей опредѣляется на основаніи настоящаго Положенія.

§ 172. Для опредѣленія размѣра повинностей слѣдующихъ съ крестьянъ, за отводимыя въ ихъ пользованіе поземельныя угодья, принимается въ соображеніе наемная плата за землю опредѣленная въ § 174.

§ 173. Срочно-обязанные крестьяне платятъ ежегодно: за пользованіе усадьбами, впередъ до выкупа ихъ по 5-ти и за пользованіе выгономъ по 1-му проценту, съ оцѣночной суммы стоимости ихъ.

§ 174. Принимая въ основаніе нынѣ существующія наемныя цѣны земли по Курской губерніи, срочно-обязанные крестьяне за пользованіе землею въ трехъ-лѣтнемъ сѣво-оборотѣ озимаго, яроваго посѣва и парины, а также и за десятину покоса, должны платить ежегодно по 4 руб. серебромъ за каждую десятину.

§ 175. Цѣна за десятину земли, отдаваемой крестьянамъ въ наемъ, постановляется: подъ озимое 7 руб., а подъ яровое 5 руб. серебромъ.

§ 176. При могущемъ произойти переложеніи съ душъ на землю подушной подати, земскихъ разнаго наименованія повинностей, денежныхъ и натуральныхъ, а также въ случаѣ кадастра и при будущихъ дополнительныхъ новыхъ налогахъ на земли, прямыхъ и косвенныхъ, если таковыя послѣдуютъ, всѣ де-



нежные повинности въ послѣдствіи должны быть прибавлены къ назначаемой нынѣ наемной таксѣ за десятину, и уплачиваться крестьянами по количеству состоящей въ ихъ пользованіи земли.

§ 177. Въ имѣніяхъ промысловыхъ, торговыхъ и оброчныхъ, опредѣленіе размѣра денежныхъ повинностей, предоставляется взаимному соглашенію помѣщика съ крестьянами при написаніи акта; когда же не послѣдуетъ взаимнаго согласія, то Комитетъ, удостовѣривъ на мѣстѣ чрезъ Члена своего о причинахъ несоглашенія, долженъ измѣнить или утвердить актъ, представленный помѣщикомъ, принимая въ основаніе своего рѣшенія цѣнность полевыхъ угодій и рабочихъ дней, оброкъ, существовавшій въ томъ имѣніи и оброкъ въ сосѣдственныхъ имѣніяхъ, состоящихъ относительно мѣстности подъ одними условіями съ разсматриваемымъ имѣніемъ.

§ 178. Размѣръ натуральныхъ повинностей опредѣляется суммою денежныхъ повинностей, разсپردѣленною на число рабочихъ дней по установленной таксѣ.

§ 179. Крестьяне, по взаимному соглашенію съ помѣщикомъ, могутъ, вмѣсто денегъ, уплачивать оброкъ произведеніями земли, по принятой съ обоюднаго согласія оцѣнкѣ.

§ 180. Помѣщику предоставляется право замѣнить поденную работу участковою, т. е. крестьянинъ обязанъ отработать въ пользу помѣщика такой же участокъ въ полѣ, какой получить отъ него въ надѣль.

§ 181. При замѣнѣ урочной работы участковою, крестьянинъ долженъ выполнять оную своевременно и безъ перерыва, т. е. начавъ посѣвъ, жатву, или иную полевую работу, онъ обязанъ не оставлять ее до совершеннаго окончанія. Такой же порядокъ соблюдается при обработкѣ конопляника, уборкѣ конопли, при мочкѣ и мятьѣ пеньки. Молотьба помѣщичьяго хлѣба должна окончиться въ теченіи осени, и можетъ быть отложена на дальній срокъ, только по усмотрѣнію помѣщика.

Порядокъ отправленія повинностей.

§ 182. Работы на помѣщичьихъ участкахъ, относительно качества и количества, должны производиться сообразно съ правилами, опредѣленными въ урочномъ Положеніи.

§ 183. За предоставляемая въ пользованіе срочно-обязаннымъ крестьянамъ усадьбы и выгонъ, помѣщикъ можетъ, вмѣсто уплаты процентовъ деньгами, требовать столько конныхъ или иныхъ рабочихъ дней, сколько ихъ причтется, по опредѣленной Комитетомъ оцѣнкѣ коннаго или инаго рабочего дня.



§ 184. Для поддержанія помѣщичьихъ хозяйствъ и улучшенія земледѣлія, помѣщику на время срочно-обязаннаго положенія, предоставляется право на 7 сгонныхъ дней лѣтомъ, съ платою за каждый по опредѣленной оцѣнкѣ рабочаго дня.

*Примѣчаніе.* Назначеніе коннаго или пѣшаго сгоннаго дня, будетъ зависѣть отъ владѣльца, который обязанъ: сгоны эти употребить на полевое хозяйство и другія потребности, по своему усмотрѣнію.

§ 185. Помѣщикъ не имѣетъ права требовать болѣе двухъ сгонныхъ дней въ одну недѣлю.

§ 186. Каждое тягло, состоящее на срочно-поденномъ или на участковомъ положеніи, по требованію помѣщика, обязано въ зимнее время бесплатно дать двѣ одноконныя подводы, для отвозки продуктовъ на разстояніи до 50 верстъ, съ кладью до 25 пудъ на каждой подводѣ; за поставку же произведенную далѣ этого разстоянія, крестьяне получаютъ на подводѣ, за каждую версту по 1 $\frac{1}{2}$  коп. серебромъ.

§ 187. Если помѣщику не представится надобности отправлять изъ имѣнія продукты, то онъ можетъ подводы эти употреблять зимою на вывозку навоза, подвозку строительныхъ матеріаловъ и прочихъ хозяйственныхъ предметовъ, наблюдая при томъ, чтобы поѣздки эти не прывѣшали 50-ти верстнаго разстоянія.

§ 188. Каждый домохозяинъ обязанъ по очереди содержать караулъ около помѣщичьяго двора и за всякую случившуюся покражу, во время его караула, подвергается отвѣтственности общество въ цѣломъ его составѣ.

*Примѣчаніе.* Въ имѣніяхъ, гдѣ по желанію помѣщика, отношенія его къ крестьянамъ будутъ основаны на посредствѣ не общества а Сельскаго Управленія, тамъ въ подобныхъ случаяхъ отвѣтственность исключительно падаетъ на лицо и имущество виновнаго.

§ 189. Огорожи, окопы и ворота около селеній, полей и коноплянниковъ, должны содержаться крестьянами въ должномъ порядкѣ и исправляться изъ матеріаловъ помѣщика, по тягловой между ними раскладкѣ.

§ 190. Рабочіе дни раздѣляются на лѣтніе и зимніе, мужскіе и женскіе, конные и пѣшіе; лѣтній рабочій день считается съ 1 Апрѣля по 1 Октября; зимній съ 1 Октября по 1 Апрѣля.



§ 191. Цѣнность рабочаго дня, согласно урочному Положенію, опредѣляется: лѣтній мужской конный въ 30 коп., пѣшій въ 20 коп., женскій въ 10 коп. сер.; зимній мужской конный 20 коп., пѣшій 10 коп. и женскій 8 коп. серебромъ.

§ 192. При отправленіи повинностей натурою, помѣщику предоставляется право назначать количество рабочихъ дней лѣтнихъ и зимнихъ, мужскихъ и женскихъ, какъ пѣшихъ и конныхъ, въ такомъ размѣрѣ, чтобы сумма стоимости этихъ дней не превышала суммы 4 р. за каждую десятину, опредѣленной Комитетомъ ренты за пахатную и сѣнокосную землю, по принятой оцѣнкѣ рабочаго дня за всѣ предоставляемыя въ пользованіе крестьянъ полевая земля и покосъ.

*Примѣчаніе.* Помѣщикъ не имѣетъ права назначать въ одну недѣлю болѣе двухъ рабочихъ дней и обрабатывать земли болѣе того количества, какое предоставлено въ надѣль на тягло, по расчету, опредѣленному на каждую ревизскую душу.

§ 193. Въ смѣшанныхъ повинностяхъ, при составленіи помѣщикомъ акта, должно быть опредѣлено: какая именно часть повинностей имѣетъ быть выплачиваема деньгами, и какая отбываться будетъ натурою.

§ 194. Помѣщикъ отдѣльно отъ распоряженія имѣніемъ, не можетъ передать стороннему лицу права на натуральную повинность (обязательный трудъ).

§ 195. Крестьянинъ, получившій въ надѣль 1, 1½, 2 и 3 десятины во всѣхъ трехъ клинахъ, обязанъ отбыть въ пользу помѣщика столько рабочихъ дней, сколько причитаться будетъ на каждую десятину.

§ 196. Усмотрѣнію помѣщика предоставляется назначеніе и раздѣленіе работъ между крестьянами обоого пола, которые о всякой предназначенной работѣ, должны быть оповѣщены накануне.

§ 197. Въ случаѣ ненастной погоды, назначенная работа можетъ быть отложена до полудня, или до другаго дня, и всякая работа, произведенная съ утра до полудня или съ полудня до вечера, считается за полдневную.

§ 198. Помѣщикъ не имѣетъ права требовать отъ крестьянъ работы въ Воскресные и Праздничные дни, но по усмотрѣнію его, они обязаны отработать опредѣленное число дней въ недѣлю.



§ 199. Рабочіе, какъ конные, такъ равно пѣшіе, отбываютъ помѣщичью работу на своемъ продовольствіи, своими лошадьми, сбруею и земледѣльческими орудіями, которыя и должны быть у нихъ всегда въ исправности:

§ 200. Помѣщику на время срочно-обязаннаго положенія, предоставляется право требовать отъ каждаго тяглового работника въ теченіи года, восемь строительныхъ дней, по определенной оцѣнкѣ рабочаго дня за конную или пѣшую работу.

§ 201. Изъ восьми строительныхъ дней назначается къ отбытію: пять раннею весною, два осенью и одинъ зимою,

*Примѣчаніе.* Назначеніе коннаго или пѣшаго строительнаго дня, зависитъ отъ усмотрѣнія помѣщика; ему же предоставляется право, смотря по надобности, весенніе строительные дни замѣнять осенью или зимою и на оборотъ, но съ соблюденіемъ непремѣннаго условія, чтобы во время полевыхъ работъ, строительныхъ дней отъ крестьянъ не требовать.

§ 202. Для отбытія помѣщичьихъ работъ, всякому тягловому крестьянину предоставляется право за себя или за жену высылать способныхъ и благонадежныхъ работниковъ.

§ 203. Срочно-обязанные крестьяне исполняютъ всѣ полевые и хозяйственныя работы по урочному Положенію, приложенному къ сей главѣ.

§ 204. Въ исправномъ отправленіи срочно-обязанными крестьянами денежныхъ и натуральныхъ повинностей, за пользованіе невыкупленными усадьбами и поземельными угодьями, помѣщикъ обезпечивается круговою отвѣтственностію общества, съ слѣдующими мѣрами взысканій: продажею у неплательщиковъ движимаго имущества въ размѣрѣ, допускаемомъ закономъ, отдачею ихъ чрезъ Сельское Управленіе въ заработки и сдачею въ рекруты, оштрафованіемъ Сельскаго Начальства, на сумму накопившейся недоимки и наконецъ отобраніемъ у неплательщиковъ земельного участка, съ передачею онаго одному изъ состоятельныхъ членовъ общества.

*Примѣчаніе.* При отдѣльной же отвѣтственности каждаго лица въ исправномъ отбытіи повинностей передъ помѣщикомъ, за отведенный обществомъ въ пользованіе его участокъ, кромѣ исчисленныхъ мѣръ взысканій, отъ неисправнаго отбирается участокъ этотъ въ пользу помѣщика.

§ 205. Если крестьянинъ, за состоящей въ его пользованіи поземельный участокъ, не уплатитъ денежныхъ повинностей, то

Опредѣленія велепія урочныхъ работъ.

Обезпеченіе исправности отправленія повинностей круговою отвѣтственностію Сельскаго общества и мѣрами взысканій съ неисправныхъ.



принимаются слѣдующія мѣры понужденія: а) въ случаѣ неуплаты въ осенній срокъ, Сельское Управленіе, по истеченіи 7 дней со дня просрочки, распоряжается продажею движимаго имущества неплательщика, на сумму для покрытія недоимки; б) если за продажею имущества въ размѣрѣ допускаемомъ закономъ, слѣдующій помѣщику взносъ не пополнится, то удовлетвореніе въ остальномъ, отлагается до слѣдующаго весенняго срока; в) когда же и въ этотъ срокъ не послѣдуетъ отъ крестьянина уплаты прежней недоимки и податей за настоящее полугодіе, то Сельское Начальство налагаетъ запрещеніе на участокъ неплательщика, и собраннымъ съ онаго хлѣбомъ удовлетворяетъ землевладѣльца; и г) если при слѣдующемъ срокѣ крестьянинъ вновь не заплотитъ надлежащихъ повинностей, то ему дается трехнедѣльная отсрочка, по истеченіи которой, помѣщикъ немедленно заявляетъ Сельскому Управленію о недоимкѣ, для зависящихъ съ его стороны настояній; если же со дня заявленія помѣщикомъ, крестьянинъ, въ теченіи трехнедѣльнаго дополнительнаго срока, не произведетъ слѣдующей уплаты, то Сельское Управленіе, не далѣе семидневнаго срока, состоящей въ пользованіи неплательщика земельный участокъ, передаетъ со всѣми лежащими на немъ обязанностями другому односельному или однопомѣстному крестьянину.

§ 206. Срочно-обязанный крестьянинъ подвергается отобранию участка земли еще въ слѣдующихъ случаяхъ: а) когда въ теченіи мѣсяца, не въ слѣдствіе болѣзни, а отъ лѣни и нерадѣнія не являлся на работу; и б) когда крестьянинъ лишится рабочаго скота, и въ теченіи 6 мѣсяцевъ онаго не приобрѣтетъ.

§ 207. При передачѣ поземельнаго участка, крестьянинъ принимающій его, обязанъ вознаградить прежняго домохозяина, за произведенныя на этомъ участкѣ работы, по цѣнѣ определенной Комитетомъ за рабочій день, а за употребленныя сѣмена, по добровольно условленной цѣнѣ.

§ 208. Если никто изъ однопомѣстныхъ крестьянъ не желаетъ принять земельного участка отобраннаго отъ неплательщика, то общество или Сельское Начальство, такой участокъ возвращаетъ помѣщику.

§ 209. Срочно-обязанный крестьянинъ, лишившійся участка земли за неплатежъ помѣщику повинностей, по истеченіи трехъ лѣтъ, получаетъ право на возвращеніе этого участка, и требованіе свое о томъ обязанъ предъявить въ одинъ изъ полугодичныхъ сроковъ, взнеся напередъ весь годовой оброкъ, слѣдующій помѣщику; сверхъ того онъ обязанъ по вышеобъясненному разсчету удовлетворить пользовавшагося участкомъ, за обработку земли и употребленныя сѣмена.



§ 210. Принявши отъ крестьянина участокъ земли, отобранный обществомъ или Сельскимъ Управленіемъ, за неисполненіе имъ повинностей, помѣщикъ принимаетъ на себя уплату предъ Правительствомъ, всѣхъ нынѣ взимаемыхъ поземельныхъ денежныхъ сборовъ, лежащихъ на томъ участкѣ.

§ 211. Срочно-обязанный крестьянинъ, за всякій день неисполненной работы, обязанъ въ ту же недѣлю отбыть, въ пользу помѣщика два дня; если подобное упущеніе повторится три раза въ теченіи мѣсяца, то онъ сверхъ того подвергается оштрафованію 50 коп. сер., въ пользу общественной кассы.

§ 212. Помѣщику предоставляется право за накопившуюся на крестьянинѣ денежную недоимку, требовать отъ него работы, по расчету цѣны за рабочіе дни.

§ 213. Если крестьянинъ, за пользованіе не выкупленною усадьбою и выгономъ, не заплатитъ помѣщику процентовъ, то принимаются слѣдующія мѣры взысканія: а) продажа движимаго имущества неплательщика, на сумму накопившейся недоимки въ размѣрахъ, допускаемыхъ закономъ; б) отдача чрезъ Сельское Управленіе въ заработки домохозяина или одного изъ членовъ его семейства; в) сдача неплательщиковъ въ рекруты; и г) оштрафованіе Сельскаго Начальства на сумму равной недоимки, въ пользу общественной кассы.

Служба крестьянъ обученныхъ по печеніемъ помѣщиковъ для разныхъ ремеселъ и хозяйственныхъ должностей.

§ 214. Крестьянинъ, попеченіемъ помѣщика обученный какому либо ремеслу, обязанъ, въ теченіи 6 лѣтъ, исполнять оное по назначенію помѣщика; если же, до истеченія сего срока, онъ не захочетъ оставаться въ услуженіи, то вносить въ пользу помѣщика сумму, опредѣленную для дворовыхъ людей.

§ 215. Время службы сихъ крестьянъ, опредѣляется срочно-обязаннымъ періодомъ.

### Отдѣленіе III-е.

#### ОБЩЕСТВЕННЫЯ ПОВИННОСТИ.

§ 216. Общественныя повинности срочно-обязанныхъ крестьянъ состоятъ: а) въ общественномъ сборѣ на удовлетвореніе расходовъ по содержанію Сельскаго Управленія, сдачѣ рекрутъ, устройствѣ и содержаніи больницъ, богадѣлень, сельскихъ училищъ, хлѣбныхъ запасныхъ магазиновъ и на пособіе въ пожарныхъ случаяхъ (повинности денежные); и б) въ засыпкѣ хлѣба въ запасный магазинъ (повинности натуральныя временныя), или сборъ денегъ на составленіе хлѣбнаго запаснаго капитала.



§ 217. На вышеисчисленныя надобности источниками для составленія общественной кассы могутъ служить: а) душевой или потягольный денежный окладъ съ членовъ Сельскаго общества и штрафныя деньги, опредѣленныя съ крестьянъ и Сельскаго Начальства за разныя проступки, неисполнительность и упущенія, сборы съ крестьянъ увольняемыхъ по паспортамъ на заработки, остатокъ отъ издержекъ оклада, вносимаго по приговору общества очередными семействами, за неимѣніемъ годнаго рекрута, см. § 155 и проч.; и б) для засыпки запаснаго магазина: сборъ зерноваго хлѣба или денегъ, для составленія хлѣбнаго запаснаго капитала.

§ 218. Сельскимъ обществамъ предоставляется раскладка по душамъ, тягламъ или земельнымъ участкамъ сборовъ денежнаго и хлѣбнаго, а также размѣръ ихъ внутреннее распредѣленіе.

§ 219. Опредѣленіе порядка и назначеніе сроковъ, для означенныхъ сборовъ, лежитъ на обязанности сельскихъ обществъ и мірскихъ сходахъ.

§ 220. Мѣры обезпеченія и взысканія при неисправной уплатѣ и взносовъ срочно-обязанными крестьянами общественныхъ повинностей принимаются тѣ же самыя, какія установлены для невыполняющихъ повинностей казенныхъ.

#### УРОЧНОЕ ПОЛОЖЕНІЕ.

§ 221. Каждый работникъ, получившій въ пользованіе опредѣленное количество пахатной и покосной земли, обязанъ отъ тягла отработывать въ день одинъ изъ слѣдующихъ уроковъ съ рабочимъ скотомъ:

1) Вспахать сохою на лошади, всякаго грунта земли, парены или взмету весною и осенью подъ зябь полдесятины, или 1200 кв. саж., дѣлая въ каждой поговной сажени до 12 бороздъ, глубиною въ  $2\frac{1}{2}$  вершка. (\*)

2) Забороновать или заскородить всякаго грунта земли одну десятину.

---

(\*) Потому одинаковое количество въ лѣтній и осенній день, что нѣтъ надобности подъ зябь пахать также часто и тщательно, какъ мѣтать парену или весенній взметъ, ибо за зиму земля отъ морозовъ разрыхлится сама собою, къ тому же осенью день хотя короче, но онъ холоднѣе, потому лошадь и работникъ легко, безъ усталости вспашутъ полдесятины взмета подъ зябь.



3) Разбросать на полдесятинѣ сѣмена озимаго или яроваго хлѣба, и тѣмъ же днемъ—посѣвъ запахать сохою съ бороною. (\*\*)

4) На разстояніе одной версты вывезти навозу на конопляникъ или въ поле, на одной лошади, 20 возовъ, вѣсомъ въ 10 пудъ каждый.

5) Разлешить подъ навозъ 20 десятинъ, дѣлая въ каждой десятинѣ отъ 250 до 300 клѣтокъ.

6) На разстояніи 3 версты, на одной одноконной повозкѣ, перевезть съ поля въ гумно и скласть въ скирды: пшеницы озимой 6 копенъ, ржи 6 копенъ, овса  $7\frac{1}{2}$  копенъ, гречи 9 копенъ, проса 9 копенъ, гороху 5 возовъ, сѣна 5 возовъ 20 пудоваго вѣса.

*Примѣчаніе 1.* Размѣръ копны опредѣляется обычаемъ, и можетъ быть въ 60 или 52 снопа.

*Примѣчаніе 2-е.* Количество назначаемого къ перевозкѣ хлѣба съ поля въ гумно и къ вывозкѣ навоза изъ кучи въ поле, уменьшается на столько, на сколько разстояніе полей отъ гумна или отъ гумна увеличивается, и на оборотъ, количество назначаемого къ перевозкѣ хлѣба, и вывозкѣ навоза въ поле увеличивается на столько, на сколько разстояніе полей отъ гумна, или отъ гумна уменьшается—(\*\*\*)

7) Пропахать и окучить картофель на полдесятинѣ.

8) При сметкѣ сѣна въ стоги на лугу, или въ степи подвезть къ стогу и сметать 25 копенъ пяти пудоваго вѣса, когда сѣно собирается въ окружности на версту,—а при уборкѣ его въ гумно или на сѣновалы, перевозить какъ сказано въ пунктѣ 6.

---

(\*\*) Если посѣвъ производится машинами, то урока опредѣлить не возможно, ибо разсѣвъ зависитъ отъ машины; въ такомъ случаѣ производить плату за конный лѣтній день.

(\*\*\*) При свозкѣ копенъ съ поля въ гумно, необходимо время для навиванія ихъ въ полѣ и для складки ихъ порядкомъ въ скирды.—Пшеницы и ржи болѣе копны на возъ положить нельзя: хлѣбъ самъ собою тяжеловѣсенъ и солома озимаго хлѣба всегда суше и глаже, отъ чего не рѣдко накладенные возы разползаются и тѣмъ дѣлаютъ остановку въ возкѣ копенъ; овесъ легче, но часто имѣетъ длинную солому, потому его болѣе 5 хресцовъ на повозкѣ уложить нельзя; зерно гречи и проса хотя тяжелѣе овса, но солома этихъ хлѣбовъ всегда короче, потому ихъ можно накладывать по 6 хресцовъ или  $1\frac{1}{2}$  копны на возъ; горохъ прямо съ рядовъ собирается на возы, потому болѣе 5 возовъ перевезти его въ гумно не возможно; сѣно навивается изъ копенъ, а въ гумнѣ сметывается въ стогъ или въ адонокъ, потому болѣе 100 пудъ одноконная подвода перевезти не можетъ.



9) Выпахать осенью картофелю, при его уборкѣ, на 600 кв. саженьяхъ, или на  $\frac{1}{4}$  десятины.

10) При подвозкѣ какихъ бы то ни было въ хозяйствѣ матеріаловъ или продуктовъ съ поля въ закрома, дѣлать 18 верстѣ съ кладью и столько же порожнемъ.

11) На разстояніи двухъ верстѣ свезти до копани и погрузить въ мочилѣ 6 копенъ пеньки.

12) Вынутую заранѣе изъ копани и составленную въ козлы пеньку, перевезти въ гумно на разстояніи 2 верстѣ—8 копенъ, и скласть ее на гумнѣ порядкомъ или разставить по указанію.

13) Наложить готовые дрова въ лѣсѣ и перевезти на разстояніи пяти верстѣ  $\frac{1}{4}$  кубической сажени крупныхъ трехъ аршинныхъ дровъ, а мелкаго хвороста 1 сажень.

14) Если дрова не готовы, то нарубить хвороста въ лѣсѣ и перевезти на разстояніи 5 верстѣ половину кубической сажени или примѣрно 2 воза.

15) При обозахъ съ господскими продуктами, хлѣбомъ, пенькою, виномъ, сахаромъ, селитрою, и другими, дѣлать съ кладью, вѣсомъ въ 25 пудъ, 35 верстѣ, а порожнемъ—50 верстѣ.

Каждый тягловой крестьянинъ обязанъ отработать въ день пѣшей работы, съ собственнымъ орудіемъ, одинъ изъ слѣдующихъ уроковъ.

1) Посѣять хлѣбъ озимый или яровой на 4-хъ десятинахъ

2) Сжать серпомъ озимаго или яроваго хлѣба одну шестую часть десятины или 400 кв. саж.

3) Скосить озимаго или яроваго хлѣба  $\frac{1}{2}$  десятины или 1200 кв. саж.

4) Связать всякаго скошеннаго хлѣба въ снопы, на пространствѣ полудесятины, съ тѣмъ что бы каждый снопъ былъ туго связанъ и имѣлъ бы въ окружности при перевяслѣ, не менѣе пяти четвертей.

5) Скосить травы, на обыкновенныхъ лугахъ, на степи, по логамъ, низменнымъ мѣстамъ и сѣянной травы изъ породы мотыльковой или гороховидной, на пространствѣ полудесятины: по лѣсамъ же, по лугамъ съ большими кочками, по болоту и



сѣянной травы, злачной породы, тимофѣевки, райграсу и другихъ, 960 кв. саж., или на двѣ десятины ставить пять косцевъ.

6) На полудесятинѣ перевернуть, сгрести и поставить въ копны сѣно всякаго сорта.

7) Разструсить 150-ть маленькихъ кучь навоза, если навозъ кладенъ въ клѣтки, а если навозъ воженъ зимою и складенъ въ большія кучи, на загонѣ, то изъ большой кучи развезти въ маленькія и разструсить по клѣткамъ на 800 кв. саж., или на одну треть десятины.

8) Обмолотить цѣпами сухаго хлѣба, осенью и весною—съ солнца, а зимою съ овина, озимаго: пшеницы одну копну, ржи  $1\frac{1}{2}$  копны; яроваго: овса, гречи, проса, гороха—двѣ копны; яроваго сыромолотнаго на  $\frac{1}{2}$  копны менѣе, и при это мѣ свѣять и убрать зерно въ закромъ, солому въ ометъ, а полову и хоботье въ кучи—зимою насадить на овинѣ 2 копны хлѣба и двѣ копны конопли.

9) Вывершить по осадкѣ въ лугу или въ стени 3 стога сѣна и покрыть верхи ихъ соломой, хорошо покрыть соломой и пригужить въ гумнѣ одинъ скирдъ всякаго хлѣба или сѣна.

10) Задѣлать подъ скирды двѣ падрени въ 5 саж. длины и  $2\frac{1}{2}$  с. ширины каждая.

---

Женщины должны отбивать только работы, свойственныя ихъ полу и силѣ какъ то: жать, вязать скошенный хлѣбъ въ снопы, сгребать и копнить сѣно, разтрушивать навозъ на десятинахъ, полоть хлѣба, огороды, свекловицу, выбирать картофель, свекловицу и всѣ огородные коренья и овощи, молотить цѣпами, подавать снопы при молотильной машинѣ, брать ленъ, пеньку, посконь, превращать ихъ въ волокно на ручной мяльницѣ, мыть и стричь овецъ и проч.—

---

Каждая женщина, считающаяся въ тяглѣ или выходящая за тягловую на работу, обязана исполнить въ день одинъ изъ слѣдующихъ уроковъ:

1) Сжать и поставить въ хрестцы режъ, пшеницу и всякій яровой хлѣбъ на прострацствѣ 400 кв. саж. или  $\frac{1}{6}$  части деся-



тины, съ тѣмъ, чтобы каждый снопокъ былъ туго связанъ и имѣлъ у перевясла не менѣе 5 четвертей въ окружности. (\*\*\*\*)

2) Связать въ снопы выше опредѣленнаго размѣра и сложить въ хрестцы на полдесятинѣ всякаго скошеннаго хлѣба, пшеницы, ржи, овса, гречи, проса, а горохъ сгрести въ копны съ рядовъ. Если же урожай хлѣба очень хорошъ или очень дуренъ, то связать всякаго скошеннаго хлѣба 312 сноповъ опредѣленнаго размѣра или 6 копень въ 52 снопа каждая.

*Примѣчаніе.* Иногда случается надобность вязать яровой хлѣбъ: гречу, просо, а иногда и овесъ, когда стоитъ очень сухая погода, ночью по росѣ; въ такомъ случаѣ, въ замѣнъ дня, работа должна начинаться съ закатомъ солнца, когда падетъ роса, и оканчиваться утромъ, когда роса обсохнетъ; во время ночи одна женщина должна связать хлѣба на 600 кв. саж. или на  $\frac{1}{4}$  десятины.

3) Перевернуть, сгрести и скопнить всякаго сухаго сѣна на полдесятинѣ.

4) Выполоть маку, льну, проса, 240 кв. саж. или  $\frac{1}{10}$  часть десятины, пшеницы 600 кв. саж. или  $\frac{1}{4}$  ч. десятины, овса 1200 кв. саж. или  $\frac{1}{2}$  десятины.

5) Выполоть, съ помощію мотыки, свекловицы въ первый разъ 80 кв. саж. и подсолнуховъ 120 кв. саж., во второй разъ свекловицы 160 кв. саж. и подсолнуховъ 240 кв. саж.

6) Выбрать съ бороздъ сохами вырытаго картофеля, на пространствѣ 300 кв. саж. или  $\frac{1}{8}$  ч. десятины, очистить его отъ земли, сносить въ кучи, тутъ же на загонѣ и на почъ покрыть соломой.

7) Выкопать лопатою и очистить отъ земли и травы одинъ берковецъ свекловичныхъ корней.

---

(\*\*\*\*) Разница между хорошимъ и дурнымъ хлѣбомъ въ этомъ случаѣ не дѣлается, потому что, обыкновенно, дурной хлѣбъ болѣе убираютъ косою, а если и серпомъ, то, хотя и станеть его копнами на десятинѣ менѣе, но жать рѣдкой хлѣбъ гораздо медленнѣе чѣмъ густой; чистый хлѣбъ убирается и серпомъ и веселѣе. Назначается одинаковый урокъ въ жатвѣ мужчинѣ и женщинѣ потому, что послѣдняя гораздо ловчѣе дѣйствуетъ серпомъ, ей легче жать чѣмъ мужчинѣ, точно также женщина скорѣе и лучше вяжетъ скошенный хлѣбъ, скорѣе гребетъ и копнить сѣно, потому что къ этой работѣ она привыкаетъ отъ малыхъ лѣтъ.



8) Набрать 26 сноповъ четырехъ четвертовой въ окружности мѣры конопля или пеньки; 20 сноповъ замашекъ, поскони или дерганца трехъ четвертовой мѣры въ окружности; и полкопны или 26 сноповъ четырехъ четвертовой мѣры льна.

9) Разослать на показанномъ мѣстѣ—на стлищѣ — поскони и льна 5 копенъ.

10) Обмолотить цѣпами, весною и осенью, — съ солнца, а зимою — съ овина или риги: пшеницы, ржи одну копну, овса и проса полторы копны, гречи и конопля 2 копны; если же яровой хлѣбъ сыръ, то на  $\frac{1}{2}$  копны менѣе; при чемъ помочь свѣять хлѣбъ, убрать зерно въ закрома, солому въ ометы, а мякину, полову, хоботья въ кучи. — Зимою же посадить на овинѣ хлѣбъ.

*Примѣчаніе.* При молотьбѣ машинами, гдѣ таковыя въ употребленіи, наряжать къ молотилкамъ по 12 женщинъ, которыя обязаны цѣлый день находиться на работѣ, подавая развязанные снопы мужчинѣ, кормящему машину, отгребая зерно съ мякиною изъ подъ машины, убирая солому въ ометы и подвозя къ машинѣ копны.—Сколько при этомъ обмолотить копенъ опредѣлить не возможно, потому что успѣхъ молотьбы совершенно зависитъ отъ системы машины, ея устройства и отъ лошадей, двигающихъ приводъ.

11) Раструсить навозу на десятинѣ по клѣткамъ 75 маленькихъ кучь.

12) Смять на ручной обыкновенной мяльницѣ и вытрепать пеньки и поскони 26 сноповъ или  $\frac{1}{2}$  копны, льну 20 сноповъ; при чемъ кострику убрать въ кучи.

13) Посадить свекловичныхъ сѣмянъ на пространствѣ 400 кв. саж. или  $\frac{1}{6}$  части десятины.

## ГЛАВА VII.

### Устройство дворовыхъ людей.

Дворовые люди, приписанные къ домамъ, капиталамъ и населеннымъ имѣніямъ.

§ 222. Дворовыми людьми считаются всѣ показанные такowymi по 10 й народной переписи.

§ 223. Къ дворовымъ людямъ причисляются записанные по 10-й ревизіи крестьяне, кои не имѣя собственной крестьянской осѣдлости, живутъ на дворѣ помѣщика и получаютъ отъ него содержаніе.



§ 224. Всѣ дворовые причисленные къ домамъ, капиталамъ и населеннымъ имѣніямъ, а также и вышеозначенные крестьяне, на время переходнаго состоянія, получаютъ наименованіе срочно-обязанныхъ дворовыхъ.

§ 225. Срокъ обязательной службы для дворовыхъ людей, полагается одинаковый съ крестьянами.

§ 226. Дворовые люди, приписанные къ домамъ, капиталамъ и числящіеся при населенныхъ имѣніяхъ, находятся ли они при домашней прислугѣ, или отправляютъ какую либо должность при помѣщикемъ хозяйствѣ, относительно зависимости ихъ и отправления обязательной службы помѣщику, равно ихъ содержанія, жалованья и увольненія на время срочно-обязаннаго положенія, подчиняются одинакимъ правиламъ.

§ 227. Срочно-обязанные дворовые могутъ вступать въ бракъ, безъ разрѣшенія помѣщика.

*Примѣчаніе 1.* Дворовый человекъ, женившійся безъ согласія помѣщика, не имѣетъ права требовать содержанія для жены и дѣтей своихъ, но вмѣстѣ съ тѣмъ и жена его не обязана отправлять помѣщику какую либо службу.

*Примѣчаніе 2.* Дѣвушка, вступающая въ бракъ съ лицомъ свободнымъ или принадлежащимъ къ другому обществу, обязана по требованію помѣщика, внести за себя опредѣленную Комитетомъ сумму выкупа.

§ 228. Дворовые люди, на все время срочно-обязаннаго состоянія, не подчиняются Сельскому Начальству, а находятся въ прямой и непосредственной зависимости отъ помѣщика, которому и въ отношеніи ихъ присвоится вся власть, предоставляемая Сельскому Начальству и Начальнику общества.

§ 229. Дворовые люди, во время срочно-обязаннаго состоянія, отбываютъ рекрутскую повинность по очереднымъ спискамъ съ крестьянами одного помѣщика, но съ такимъ ограниченіемъ, что тѣ изъ нихъ, которые находятся въ услуженіи у помѣщика, или занимаютъ какую либо должность при его хозяйствѣ, хотя бы и состояли на очереди, не иначе могутъ быть отданы въ рекруты, какъ съ дозволенія помѣщика.

§ 230. Дворовые люди дурнаго поведенія, бродяги, неплательщики и нерадивые, могутъ быть отдаваемы въ рекруты безъ очереди, въ зачетъ и безъ зачета, по приговору общества, утвержденному помѣщикомъ.



§ 231. Дворовые люди, исключая отдаваемыхъ въ рекруты за пороки и нерадивость, имѣютъ право, по примѣру прочихъ податныхъ сословій, нанимать за себя охотниковъ въ рекруты, равнымъ образомъ, съ разрѣшенія общества и утвержденія помѣщика, могутъ сами наниматься, какъ за членовъ своего общества, такъ и за лицъ другихъ сословій.

§ 232. Дворовые люди, представившіе за себя зачетную квитанцію или наемщика, немедленно освобождаются отъ всѣхъ обязанностей предъ помѣщикомъ, но вмѣстѣ съ тѣмъ, теряютъ право оставаться въ имѣніи и получать отъ помѣщика содержаніе для себя и своихъ семействъ.

§ 233. Зачетныя рекрутскія квитанціи за дворовыхъ людей, отданныхъ въ рекруты и Государственное Подвижное Ополченіе, до утвержденія сего Положенія, принадлежатъ помѣщику, который по своему усмотрѣнію можетъ передавать ихъ лицамъ всѣхъ сословій и преимущественно мѣстному обществу, на добровольно заключенныхъ условіяхъ.

§ 234. Дворовые люди за неповиновеніе помѣщику подвергаются, по требованію его, взысканіямъ общими полицейскими мѣрами, въ городахъ чрезъ Полицію, а въ селеніяхъ чрезъ Сельское Начальство, кромѣ того, по удостовѣренію Предводителя Дворянства и съ разрѣшенія мѣстнаго Начальства, помѣщику предоставляется право, за дурное поведеніе сдавать ихъ въ рекруты въ зачетъ и безъ зачета, и отдавать въ распоряженіе Правительства.

§ 235. Рекрутская квитанція, выданная за рекрута, отданнаго помѣщикомъ изъ дворовыхъ людей за дурное поведеніе, принадлежитъ Сельскому обществу однопомѣстныхъ крестьянъ, которое обязано принять на себя до новой ревизіи уплату за него казенныхъ податей и повинностей и попеченіе о содержаніи оставшихся послѣ него малолѣтнихъ дѣтей, до ихъ совершеннолѣтія.

§ 236. Уплата за дворовыхъ людей казенныхъ податей и повинностей, возлагается на обязанность помѣщика.

§ 237. Въ случаѣ перехода ихъ въ другое сословіе, помѣщикъ съ слѣдующей за тѣмъ половины года, освобождается отъ платежа за нихъ податей.

§ 238. Право на обязательную службу дворовыхъ людей предъ помѣщикомъ, переходитъ по наслѣдству и продажѣ имѣнія.



§ 239. Помѣщикъ при продажѣ имѣнія, по которому положены дворовые люди по ревизіи, имѣетъ право, на время срочно-обязаннаго состоянія, удержать для услуги всѣхъ или нѣскольکو семействъ, съ обязанностію причислить ихъ по другому своему имѣнію, или по дому въ городѣ, или обезпечить за нихъ платежъ податей вкладомъ въ Казначейство опредѣленной закономъ суммы.

Дворовые люди составляющіе домашнюю прислугу, и должностные при помѣщикѣмъ хозяйствѣ.

§ 240. Дворовые люди, по роду отправляемой ими обязанности или работы, при помѣщикѣмъ хозяйствѣ, раздѣляются на 4 разряда: 1) домашняя прислуга: лакеи, повара, кучера, горничныя, няньки за дѣтьми, кухарки, прачки и др.; 2) должностные: писаря, канторщики, фельдшера, кановалы, винокуры, садовники, огородники, сахаровары, селитровары, мельники, пасечники, псары, пастухи, скотники, конюхи, овчары, ключницы и др.; 3) мастеровые: кузнецы, слесаря, столяры, каретники, живописцы, маляры, портнихи, швеи и др.; 4) чернорабочіе.

Порядокъ обязательной службы тѣхъ и другихъ.

§ 241. Помѣщикъ, на время срочно-обязаннаго періода, сохраняетъ право, по своему усмотрѣнію, назначать дворовыхъ людей въ личную прислугу къ себѣ и своему семейству, опредѣлять къ какой либо должности по хозяйству, возлагать отправленіе разныхъ работъ и отпускать на оброкъ по письменнымъ видамъ.

*Примѣчаніе.* Дворовые люди, находящіеся въ услугахъ помѣщика обязаны, во время срочно-обязаннаго періода, исполнять возложенныя на нихъ должности и находиться при помѣщикѣ, хотя бы онъ имѣлъ пребываніе и не въ той Губерніи или уѣздѣ, гдѣ означенные люди записаны по ревизіи.

§ 242. Дворовые люди, въ теченіи срочно-обязаннаго состоянія, обязаны уплачивать помѣщику оброкъ или получая отъ него содержаніе и вознагражденіе, должны отправлять возлагаемыя на нихъ обязанности и работы.

§ 243. Размѣръ оброка зависитъ отъ обоюднаго соглашенія, или же налагается по усмотрѣнію помѣщика, но не свыше опредѣленной Комитетомъ суммы.

§ 244. Опредѣленіе размѣра ежегоднаго оброка, должно быть соразмѣрно выкупной суммѣ, разпредѣленной на года срочно-обязаннаго періода, съ причисленіемъ къ оброку процентовъ на разсроченную выкупную сумму.

§ 245. Дворовой челоуѣкъ, въ замѣнъ обязательной службы, не можетъ требовать увольненія его на оброкъ, хотя бы и внесъ впередъ опредѣленную за то сумму.



§ 246. Дворовые люди, не заплатившіе оброка, по желанію помѣщика, возвращаются вновь на службу при имѣніи и лишаются права на полученіе жалованья.

Жалованье и содержаніе ихъ.

§ 247. Находящіеся при домѣ помѣщика дворовые люди, пользуются отъ него помѣщеніемъ, отопленіемъ, пищею и одеждою; тѣ же изъ нихъ, которые, занимаютъ какія либо должности или состоятъ въ услугѣ, получаютъ опредѣленное жалованье.

§ 248. Дворовые люди, состоящіе на мѣсячномъ положеніи получаютъ въ мѣсяць на каждого взрослого считая отъ 15 лѣтъ, ржаной муки  $1\frac{1}{2}$  пуда, крупъ 2 гарнца; отъ 15 до 10, 1 пуд. 10 фун. ржаной муки и 1 гар. крупъ; отъ 10 до 3 лѣтъ, 1 пуд. ржаной муки и  $\frac{1}{2}$  гарнца крупъ; находящіеся же на застольномъ содержаніи, получаютъ пищу здороваго качества и въ достаточномъ количествѣ.

*Примѣчаніе.* При недостаткѣ по не урожаю одного хлѣба, помѣщикъ можетъ замѣнить его другимъ, соразмѣрно опредѣленному количеству.

§ 249. Помѣщику вмѣняется въ обязанность, дворовыхъ людей, состоящихъ у него въ услуженіи и при должностяхъ, снабжать слѣдующею одеждою: мужчинамъ: полушубокъ овчинный на 3 года, кафтанъ и шаравары изъ крестьянскаго сукна на 2 года и ежегодно на 3 рубашки и лѣтніе панталоны замашнаго холста 25 аршинъ; женщинамъ: овчинная шуба на 4 года; комнатнымъ женщинамъ: ежегодно по 2 верхнихъ платья и на рубашки по 20 арш. замашнаго холста, прочимъ женщинамъ по 2 сарафана и свиту изъ крестьянскаго сукна на 2 года.

§ 250. Дворовые люди, пользующіеся огородомъ и дозволеніемъ отъ помѣщика на его корму имѣть 1 корову и 5 овецъ на семью, одежды не получаютъ.

§ 251. Дворовые люди, находящіеся въ услуженіи у помѣщика или занимающіе какую либо должность при хозяйствѣ получаютъ, смотря по заслугамъ, жалованье и на обувь мужчины съ 18 лѣтъ отъ 5 до 9 р. сер., а женщины съ 16 лѣтъ отъ 4 до 7 руб. сер. ежегодно.

§ 252. Дворовые люди, состоя въ должности при помѣщичьемъ хозяйствѣ и получивъ въ свое завѣдываніе вещи, относящіяся до хозяйства, обязаны хранить ихъ въ цѣлости, и въ случаѣ пропажи отвѣчаютъ лично и своею собственностію.



Способы и правила перехода въ свободныя сословія.

§ 253. Служба срочно-обязаннаго двороваго человѣка прекращается: а) увольненіемъ; б) взносомъ за себя опредѣленной Комитетомъ выкупной суммы; в) предоставленіемъ его въ распоряженіе Правительства, и г) окончаніемъ срочно-обязаннаго періода.

§ 254. На время срочно-обязаннаго состоянія, помѣщику предоставляется право увольнять дворовыхъ людей семействами и отдѣльными лицами, съ выкупомъ и безъ выкупа; въ послѣднемъ случаѣ помѣщикъ можетъ уволнить двороваго и безъ его согласія, лишь бы увольняемое лице или одинъ изъ семейства увольняемаго, имѣлъ не менѣе 18 и не болѣе 55 лѣтъ и были способны къ работѣ.

§ 255. Выкупъ производится взносомъ суммы, опредѣленной Комитетомъ.

§ 256. Дворовый человѣкъ внося выкупъ за себя, обязанъ, по опредѣленному расчету, уплатить оный за нѣкоторыхъ членовъ своего семейства и вмѣстѣ съ тѣмъ, принять на свое попеченіе принадлежащихъ къ его семьѣ престарѣлыхъ, малолѣтнихъ и вообще не способныхъ къ работѣ.

§ 257. Не подвергаются выкупу но получаютъ свободу при семействѣ, лица мужескаго пола, не достигшія 18 и женскаго 16 лѣтъ, и престарѣлыя мужескаго пола выше 55 и женскаго выше 50 лѣтъ.

§ 258. Для опредѣленія размѣра выкупной суммы, дворовые мужчины и женщины раздѣляются на три разряда:

Къ первому относятся мужчины и женщины обученные особнымъ искусствамъ и мастерствамъ, и обученіе которыхъ стоило помѣщику значительныхъ издержекъ.

Къ этому разряду принадлежатъ: музыканты, ученики земледѣльческихъ школъ, ученые фельдшера, ученые садовники, искусные повара, машинисты, селитровары, сахаровары, ученые наѣздники, портнихи и другіе.

§ 259. Вышепоименованные дворовые люди, въ продолженіи 6-ти лѣтъ непремѣнно должны оставаться въ услуженіи помѣщика, иждивеніемъ котораго обучены; до истеченія сего срока, если они пожелаютъ пріобрѣсти свободу, то должны внести, за исключеніемъ пятой части, остальную сумму стоимости ихъ образованія; если же опредѣленнаго вознагражденія уплатить помѣщику не въ состояніи, то должны оставаться у него въ услу-



женіи на все время срочно-обязаннаго періода кромѣ случая, когда помѣщикъ увольнитъ ихъ добровольно.

*Примѣчаніе 1.* Пятая часть суммы изъ употребленной помѣщикомъ на образованіе и обученіе таковыхъ людей, остается въ пользу лица, желающаго внести выкупную сумму въ видѣ награды, за успѣхи его въ искусствѣ, которому онъ обучался и за истекшее время его службы. Получаемое имъ жалованье не должно входить въ составъ выкупной суммы.

*Примѣчаніе 2.* Помѣщикъ въ дѣйствительности употребленныхъ имъ издержекъ на обученіе или образованіе помянутыхъ дворовыхъ людей, удостовѣряетъ письменными документами, условіемъ съ мастеромъ, росписками и письмами въ полученіи денегъ, за обученіе учениковъ или ученицъ. Если же помянутыхъ доказательствъ помѣщикъ представить не можетъ, то выкупная сумма вносится соразмѣрно опредѣленной во второмъ разрядѣ.

Ко второму разряду причисляются мужчины и женщины, обученные какому либо ремеслу—дома, или отдаваемые мастерамъ для обученія—въ годы: садовники, винокуры, пивовары; столяры, бондаря, кузнецы, портные, моляры, портнихи, и другіе занимающіе какую либо должность при помѣщикьемъ домѣ и находящіеся въ услугѣ офиціанты, лакеи, кучера, коновалы, горничныя, ключницы, прачки и другіе; дворовые люди, относящіеся къ этому разряду, вносятъ за себя при выкупѣ, мужчины 200 руб. а женщины 60 р. сер.

Къ третьему разряду относятся дворовые люди занимающіе низшія должности при помѣщикьемъ хозяйствѣ: пастухи, скотники, конюхи и вообще всѣ чернорабочіе, которые и вносятъ выкупной суммы мужчины 100 р. а женщины 30 р. сер.

§ 260. По прошествіи двухъ лѣтъ, со времени приведенія въ дѣйствіе сего Положенія, размѣръ выкупной суммы по истеченіи за тѣмъ каждаго года, уменьшается, соразмѣрно части полной выкупной суммы, раздѣленной на остальные годы срочно-обязаннаго періода.

§ 261. Дворовые люди, по истеченіи срочно-обязаннаго періода, всѣ безъ исключенія дѣлаются свободными.

§ 262. При увольненіи дворовыхъ людей во время срочно-обязаннаго періода, помѣщикъ выдаетъ отъ себя свидѣтельство, которое должно служить имъ видомъ для поступленія въ другія сословія, вмѣстѣ съ тѣмъ, доводитъ о томъ до свѣдѣнія Казенной Палаты, которая немедленно и дѣлаетъ распоряженіе, объ



отчисленіи двороваго отъ имѣнія; на основаніи Св. Зак. о сост. Т. IX ст. 1176 (изд. 1857 г.)

§ 263. Увольненный дворой человекъ обязанъ, въ теченіи опредѣленнаго закономъ срока, приписаться къ какому либо обществу, при чемъ онъ пользуется предоставленными ему закономъ льготами, на основаніи 1176 ст. IX Т.

§ 264. Городскія сословія, за исключеніемъ столицъ и городовъ пользующихся особыми преимуществами, не имѣютъ права отказать дворовому человеку въ причисленіи его къ своему обществу; къ сельскимъ же обществамъ государственныхъ крестьянъ дворовые люди причисляются по распоряженію Палаты Государственныхъ Имуществъ.

§ 265. Уволенные дворовые люди, безъ согласія владѣльца не имѣютъ права оставаться въ имѣніи.

Причисленіе дворовыхъ по возможности къ сельскимъ обществамъ съ надѣленіемъ въ такомъ случаѣ землю.

§ 266. Помѣщику на все время срочно-обязаннаго состоянія, предоставляется право дворовыхъ людей, съ согласія ихъ, перевести въ крестьяне, надѣливъ землю въ опредѣленномъ количествѣ; при чемъ дворовые принимаютъ на себя и всѣ обязанности крестьянъ по отправленію повинностей въ отношеніи Правительства, общества и помѣщика, наравнѣ съ крестьянами.

Призрѣніе стариковъ, вдовъ и сиротъ изъ дворовыхъ людей вообще,

§ 267. Дворовыхъ людей, не принадлежащихъ къ семействамъ и по старости, дряхлости, увѣчью и не излѣчимой болѣзни, не могущихъ зарабатывать себя пропитаніе, а равно вдовъ и сиротъ, помѣщики обязаны взять на свое попеченіе первыхъ до смерти, а послѣднихъ т. е. сиротъ, до совершенно-лѣтняго возраста.

*Примѣчаніе.* Престарѣлые и малолѣтніе дворовые, за содержаніе и приютъ, получаемыя ими отъ помѣщика, должны исполнять въ пользу его сообразно лѣтамъ и силамъ нѣкоторыя легкія обязанности, а именно: караулить въ огородѣ, стеречь птицу, мелкій скотъ, сидѣть на пасикахъ и проч.

## ГЛАВА VIII.

### ОБРАЗОВАНИЕ СЕЛЬСКИХЪ ОБЩЕСТВЪ.

§ 268. Срочно-обязанные крестьяне, поселенные на помѣщичьихъ земляхъ, должны образовать сельскія общества подъ управленіемъ лицъ, избранныхъ изъ среды себя и непосредственнымъ наблюденіемъ помѣщика, по званію Начальника общества (см. Гл. IX).



Наименьшій составъ общества, опредѣляемый числомъ душъ или усадебъ.

§ 269. Наименьшій составъ общества опредѣляется во 100 ревизскихъ душъ крестьянъ.

*Примѣчаніе.* Какъ въ Курской губерніи очень много имѣній меньшаго размѣра отъ 21 души до 100, то въ видѣ исключенія допускается образованіе сельскаго общества изъ крестьянъ, въ количествѣ менѣе 100 душъ, по желанію помѣщика, на земляхъ котораго они поселены; но съ обязательствомъ, чтыбы всѣ расходы, потребныя на устройство общества и содержаніе принадлежащихъ къ нему должностныхъ лицъ, приняло бы на себя то общество.

Общества въ селахъ и деревняхъ единовладѣнія.

§ 270. Въ имѣніяхъ единовладѣнія: села, деревни, хутора и поселки, могутъ быть, по желанію помѣщика, соединены въ одно или разпредѣлены на нѣсколько обществъ. Въ обоихъ случаяхъ званіе Начальника обществъ принадлежитъ помѣщику-владѣльцу.

Общества въ селахъ и деревняхъ разнораздѣльныхъ владѣній.

§ 271. Въ имѣніяхъ разнораздѣльныхъ владѣній: селахъ, деревняхъ, слободахъ и хуторахъ въ нѣсколько сотъ или тысячъ душъ можетъ быть учреждено столько обществъ, сколько находится владѣльцевъ, если за каждымъ изъ нихъ числилось по ревизіи не менѣе 100 душъ крестьянъ.

Если же не за каждымъ изъ владѣльцевъ числилось то количество душъ, то съ согласія помѣщиковъ, между собою, можетъ быть учреждено столько обществъ, сколько согласно опредѣленному въ § 269 размѣру, составится ихъ по количеству душъ всего поселенія.

Въ такихъ имѣніяхъ можетъ быть учреждено и одно общество, если всѣ владѣльцы изъявятъ на то согласіе.

*Примѣчаніе.* Въ первомъ случаѣ званіе Начальника общества присваивается каждому помѣщику, на землѣ котораго поселеніе крестьянъ образуетъ отдѣльное общество; во второмъ и третьемъ случаяхъ званіе Начальника общества должно принадлежать нѣкоторымъ изъ помѣщиковъ или одному, по избранію всѣми владѣльцами.

Соединеніе мелкопомѣстныхъ населеній въ одно общество или причисленіе ихъ къ большимъ населеніямъ.

§ 272. Въ имѣніяхъ мелкопомѣстныхъ владѣній: деревнѣ, селѣ или слободѣ, состоящихъ изъ однихъ мелкихъ населеній, по желанію и согласію всѣхъ помѣщиковъ можетъ быть учреждено: а) одно общество съ присвоеніемъ званія Начальника того общества избранному изъ среды себя владѣльцу, на опредѣленный ими въ приговорѣ срокъ; б) нѣсколько обществъ, каждое во 100 душъ, съ избраніемъ въ званіе Начальниковъ обществъ столько



лицъ изъ среды однопомѣстныхъ помѣщиковъ, сколько образуется обществъ; и в) каждый владѣлецъ можетъ, по своему усмотрѣнію, учредить отдѣльное общество изъ крестьянъ на его земляхъ поселенныхъ, съ присвоеніемъ себѣ званія Начальника общества (§ 269 примѣчаніе).

§ 273. Когда одинъ или нѣсколько мелкопомѣстныхъ помѣщиковъ имѣютъ имѣнія совмѣстно съ владѣльцемъ большаго населенія, или вблизи онаго, и мелкопомѣстные владѣнія, вмѣстѣ соединенныя, не могутъ составить количества 100 душъ, необходимаго для образованія общества, или мелкопомѣстные владѣльцы не пожелаютъ изъ своихъ имѣній составить на опредѣленныхъ условіяхъ отдѣльныхъ обществъ; въ такомъ случаѣ мелкопомѣстные владѣнія причисляются къ большимъ населеніямъ съ согласія владѣльца таковаго, для составленія одного нераздѣльнаго общества. Званіе Начальника общества должно принадлежать въ этомъ случаѣ владѣльцу значительнѣйшаго имѣнія, если онъ живетъ въ немъ; если же, за отсутствіемъ его, имѣніемъ управляетъ по довѣрію другое лице, не принадлежащее сословію Дворянства, то званіе Начальника общества присвоится не довѣренному лицу, а одному изъ помѣщиковъ, живущему въ одномъ помѣстьѣ.

§ 274. Въ имѣніяхъ разнопомѣстнаго и мелкопомѣстнаго населенія первоначальное распредѣленіе на вышеизложенныхъ основаніяхъ крестьянъ каждаго уѣзда на сельскія общества, производится помѣщиками, при посредствѣ, въ случаѣ надобности, Уѣздныхъ Предводителей Дворянства. Распредѣленіе это представляется въ Губернскій Дворянскій Комитетъ, разсматривается имъ вмѣстѣ съ актомъ и окончательно утверждается.

§ 275. На будущее время измѣненія въ утвержденномъ Комитетомъ распредѣленіи допускаются не иначе, какъ по просьбѣ самихъ владѣльцевъ, чрезъ представленіе Уѣздныхъ Предводителей Дворянства на утвержденіе надлежащаго присутственнаго мѣста.

§ 276. Для внутренняго управленія хозяйственными и полицейскими дѣлами міра, въ каждомъ сельскомъ обществѣ должны быть учреждены:

1. Общественное управленіе и
2. Сельская Расправа.

Общественное управленіе, составъ его и предметы занятій.

§ 277. Къ общественному управленію относятся: а) Мірской сходъ и б) Мірской Староста съ его помощниками.



§ 278. Мірской сходъ составляется изъ наличныхъ домохозяевъ и участвующихъ въ тягловомъ надѣлѣ.

*Примѣчаніе.* Крестьяне, подвергшіеся тѣлеснымъ наказаніямъ по мірскимъ, полицейскимъ или судебнымъ приговорамъ, не могутъ участвовать на мірскихъ сходахъ въ продолженіи одного года; за важные же проступки крестьяне могутъ быть устранены отъ мірскихъ сходовъ и на болѣе продолжительное время или и вовсе не допускаемы, но не иначе, какъ по особымъ о томъ мірскимъ приговорамъ.

§ 279. Сужденію мірскаго схода подлежатъ предметы частныхъ интересовъ и нуждъ всего общества; въ кругъ обязанностей его входятъ:

1. Выборъ изъ среды себя лицъ въ сельскія должности.
2. Опредѣленіе и раскладка сборовъ, слѣдующихъ съ крестьянъ на общественныя надобности и распоряженіе объ употребленіи общественныхъ суммъ и имуществъ.
3. Раздѣлъ и распредѣленіе между собою всѣхъ полей и угодьевъ, предоставленныхъ помѣщикомъ въ пользованіе крестьянамъ.
4. Раскладка между членами общества всѣхъ вообще повинностей: казенныхъ, какъ денежныхъ, такъ и натуральныхъ, и опредѣленіе очереди для отбыванія послѣднихъ; общественныхъ, относящихся до міра и помѣщичьихъ — за отведенныя въ пользованіе усадьбы, выгоны, земли и покосы.
5. Раскладка между членами общества недоимокъ по всѣмъ податямъ и повинностямъ: казеннымъ, общественнымъ и помѣщичьимъ.
6. Взысканіе съ неисправныхъ плательщиковъ и отбывателей денежныхъ и натуральныхъ повинностей, отдача ихъ въ заработки и продажа имущества ихъ, отобраніе участковъ земли, отведенной въ пользованіе и передача участковъ этихъ, по желанію, другимъ исправнымъ хозяевамъ или возвращеніе ихъ помѣщику въ томъ случаѣ, когда не отыщется, между членами общества, желающихъ принять ихъ, или міръ не возметъ на свою отвѣтственность исполненіе натуральныхъ или денежныхъ повинностей, соединенныхъ съ пользованіемъ участкомъ земли.
7. Составленіе рекрутскихъ очередныхъ списковъ и назначеніе по опымъ рекрутъ при наборѣ.



8. Увольненіе крестьянъ изъ общества и принятіе въ общество новыхъ членовъ. (см. Гл. II).

9. Разсмотрѣніе и повѣрка отчетовъ по приходу, расходу и остатку общественныхъ суммъ и имуществъ.

10. Выслушиваніе жалобъ крестьянъ на Сельскихъ Начальниковъ и должностныхъ, доведеніе о семъ до свѣдѣнія Начальника общества или Мирнаго судьи, или того присутственнаго мѣста, какое въ то время будетъ учреждено.

11. Принятіе крестьянскихъ усадебъ отъ однихъ членовъ общества и передача ихъ другимъ желающимъ.

12. Принятіе на попеченіе общества призрѣнія о вдовахъ, сиротахъ и малолѣтнихъ, оставшихся послѣ смерти родителей или отдачи отцевъ въ рекруты или батраки.

13. Учрежденіе опеки и попечительства надъ сиротами и малолѣтними, распоряженіе личною ихъ, отдача на воспитаніе въ обществѣ или на сторону, для обученія какому либо мастерству или рукодѣлю.

14. Устраненіе крестьянъ отъ участія на мірскихъ сходахъ.

15. Приговоры о сдачѣ въ рекруты безъ очереди въ зачетъ и не въ зачетъ, и о предоставленіи на разсмотрѣніе Правительства, для удаленія изъ имѣнія крестьянъ неисправимо развратнаго и дурнаго поведенія, и явно вредныхъ для общества.

16. Приговоры объ отказѣ въ обратномъ приѣмѣ или исключеніи изъ состава общества крестьянъ, опороченныхъ судебными приговорами, на основаніи права, предоставленнаго помѣщику 340 ст. XIV Т. Уст. о пред. и прес. преступленій (изд. 1857 г.)

§ 280. Всѣ приговоры мірскаго схода: по выбору должностныхъ лицъ, по опредѣленію и отправленію крестьянами повинностей и по взысканію недоимокъ общественныхъ и относительно помѣщика, по употребленію общественныхъ капиталовъ и вообще по всѣмъ предметамъ общественнаго благоустройства, должны быть представляемы на утвержденіе Начальника общества. Въ распоряженіи же міра относительно сбора казенныхъ денежныхъ податей и отправленія казенныхъ натуральныхъ повинностей, помѣщикъ вмѣшиваться не долженъ, и за неисправность общества не отвѣтствуетъ ни лично, ни имуществомъ.



§ 281. Мірской сходъ созывается, съ вѣдома помѣщика, Мірскимъ Старостою, преимущественно въ праздничные, Воскресные и свободные отъ полевыхъ работъ дни. Когда предметъ схода касается интереса всего общества, или нѣсколькихъ деревень къ одному обществу приписанныхъ, то съ согласія Начальника общества домохозяева этихъ деревень созываются на общую сходку въ центральный пунктъ общества, или назначаются выборные отъ каждой деревни или поселка, — примѣрно отъ 10 дворовъ одинъ. Назначеніе числа и пропорціи выборныхъ, зависитъ отъ усмотрѣнія Начальника общества.

§ 282. Приговоры мірекаго схода не требуютъ ни какихъ особенныхъ формъ, и въ большей части случаевъ должны быть словесные; приговоры же по предметамъ, исчисленнымъ въ § 280, записываются въ особо заведенную для того шнуровую книгу.

§ 283. На мірскомъ сходѣ избираются слѣдующія должностныя лица:

- 1) Мірской Староста.
- 2) Одинъ или нѣсколько помощниковъ къ нему, смотря по величинѣ общества.
- 3) Старшины или добросовѣстные, въ потребномъ по размѣру общества числѣ.
- 4) Сборщики податей.
- 5) Смотрители запасныхъ хлѣбныхъ магазиновъ и другія должностныя лица, необходимыя для завѣдыванія общественными дѣлами и имуществомъ.

*Примѣчаніе.* На каждую должность избирается по два кандидата.

§ 284. Мірской Староста, сборщикъ и смотритель, избираются на три года; помощники старосты и старшины на одинъ годъ; изъ двухъ избранныхъ кандидатовъ утверждается въ должности Начальникомъ общества одинъ. Впредь до утвержденія вновь избраннаго старосты, отправлявшій должность эту продолжаетъ исполненіе ея; въ случаѣ же отсутствія Начальника общества на продолжительное время изъ имѣнія, мѣстное Правительственное учрежденіе утверждаетъ въ должности одного изъ избранныхъ.



§ 285. Лица, бывшія въ должностяхъ при новыхъ выборахъ, могутъ быть избираемы вновь.

§ 286. Всѣ должностныя лица получаютъ жалованье. Въ обществахъ, не превышающихъ 1000 душъ населенія, крестьяне окладываются сборомъ по 10 коп. сереб. съ души, изъ котораго по расчету выдается жалованье всѣмъ должностнымъ лицамъ. Въ обществахъ же съ населеніемъ свыше 1000 душъ, староста получаетъ опредѣленное жалованье въ 100 р. сер. и половину всей суммы выдаетъ общество, а другую—помѣщикъ.

Помощники старосты и старшины получаютъ третью часть противу жалованья старосты. Сборщики и смотрители,—половину противу жалованья помощниковъ Старосты и старшинъ. Староста и помощники его и Старшины избавляются, во время отправления должностей, отъ тѣлеснаго наказанія, и изъемяются лично отъ казенныхъ натуральныхъ и рекрутскихъ повинностей.

Сборщики податей, смотрители и другія должностныя лица избавляются, во время отправления должностей, лично отъ казенныхъ натуральныхъ и рекрутскихъ повинностей.

*Примѣчаніе.* Жалованье всѣмъ должностнымъ лицамъ выдается изъ сбора, которымъ облагаются на этотъ предметъ крестьяне общества; помѣщикъ же выдаетъ слѣдующую съ него половину часть только на жалованье Старостѣ и помощникамъ его.

§ 287. Мѣрской Староста полагается на общество одинъ; помощники же ему избираются въ томъ случаѣ, когда общество будетъ состоять болѣе чѣмъ изъ 300 душъ крестьянъ. Общество въ 600 душъ избираетъ одного помощника; въ 1000 душъ двухъ помощниковъ и т. д., наблюдая, чтобы на каждыя 300 душъ назначался одинъ помощникъ. Въ обществѣ, состоящемъ изъ нѣсколькихъ тысячъ душъ, поселенныхъ на землѣ одного помѣщика, назначеніе числа помощниковъ старосты зависитъ отъ усмотрѣнія владѣльца.

*Примѣчаніе.* Помощниками Мѣрскаго Старосты могутъ быть деревенскіе старосты и десятскіе.

§ 288. Старшины избираются смотря по размѣру общества, но ни въ какомъ случаѣ не менѣе двухъ на каждое, какъ бы общество и въ численномъ составѣ своемъ мало не было и не болѣе четырехъ въ обществахъ самаго большаго размѣра.

Сборщики избираются; одинъ въ маломъ обществѣ—и болѣе одного въ обществѣ большаго размѣра. Выборъ сборщиковъ за-



виситъ отъ количества приписанныхъ къ обществу селеній и разстоянія между ними, а потому Начальникъ общества назначаетъ, по усмотрѣнію своему, избраніе сборщика на каждое поселеніе отдѣльно, или на два и болѣе поселковъ вмѣстѣ; въ мелкопомѣстныхъ имѣніяхъ, составившихъ отдѣльное общество, должность сборщика можетъ быть соединена съ должностью смотрителя хлѣбнаго магазина.

Смотрителей хлѣбныхъ магазиновъ избираютъ соразмѣрно количеству, находящихся въ обществѣ магазиновъ. Если же два или нѣсколько хлѣбныхъ магазиновъ расположены въ одномъ мѣстѣ, то къ нимъ можетъ быть избранъ одинъ Смотритель.

§ 289. Начальникъ общества можетъ, во всякое время, смѣнить Мѣрскаго Старосту и прочихъ должностныхъ и назначить мѣрскій сходъ для избранія новыхъ лицъ, увѣдомивъ немедленно о причинахъ, побудившихъ его къ такой крайней мѣрѣ, Мирнаго Судью, или то присутственное мѣсто, которому поручено будетъ завѣдываніе обществами вновь образовавшагося сословія.

Полицейское устройство  
въ обществахъ.

§ 290. Мѣрской Староста и его помощники обязаны:

1) Наблюдать, постоянно за порядкомъ и благоустройствомъ въ селеніи.

а) Внутри поселенія не дозволять жечь угольевъ, травы на поташъ, соломы, костей и другихъ веществъ, заражающихъ воздухъ.

б) Не допускать потравъ хлѣба въ поляхъ и побоя травы въ заказныхъ покосахъ.

в) Наблюдать, чтобы при крестьянскихъ стадахъ, всегда находились пастухи и чтобы общественный скотъ пасся на участкахъ, отведенныхъ крестьянамъ въ пользованіе, а не на помѣщичьихъ поляхъ, и чтобы крестьянскія лошади паслись всѣ вмѣстѣ подъ надзоромъ табунщика.

2) Производить нарядъ, по установленной очереди, крестьянамъ и крестьянкамъ, для исправленія повинностей: казенныхъ натуральныхъ, общественныхъ и помѣщичьихъ, если послѣднія будутъ отбываться въ имѣніи работою, а не деньгами.

3) Наблюдать, на мѣстѣ за успѣшнымъ исполненіемъ повинностей казенныхъ и общественныхъ и натуральныхъ, въ пользу помѣщика, сообразно Урочному Положенію.



§ 291. При уклоненіи крестьянъ отъ исполненія определенныхъ повинностей, или нерадивомъ ихъ выполненіи, Староста и помощники его обязаны понуждать неисправныхъ, и въ случаѣ неповиновенія, представлять ослушниковъ въ Сельскую Расправу.

§ 292. Во всѣхъ полицейскихъ распоряженіяхъ Мѣрскаго Староста обязанъ дѣйствовать по указанію Начальника общества и подлежить отвѣтственности за неисполненіе законныхъ его требованій.

§ 293. Во всѣхъ чрезвычайныхъ случаяхъ, требующихъ скорой и общей помощи, при пожарахъ, наводненіяхъ и другихъ общественныхъ бѣдствіяхъ, крестьяне, по требованію Начальника общества, Мѣрскаго Старосты или мѣстной Полиціи, обязаны являться немедленно для поданія помощи.

§ 294. Сельская Расправа составляется изъ Мѣрскаго Старосты, предсѣдательствующаго въ ней и старшинъ. При Расправѣ полагается Писарь съ жалованьемъ, равнымъ жалованью Сборщика.

*Примѣчаніе.* Должность Писаря могутъ занимать лица другаго сословія: грамотные крестьяне того же общества и дворовые люди поселенные въ имѣніи, къ которому принадлежитъ общество. Крестьянинъ—членъ общества,—исправляющій должность Писаря, избавляется лично отъ повинностей натуральныхъ казенныхъ и общественныхъ; повинности же денежные,—казенныя и рекрутская и обязанности предъ помѣщикомъ, исполняются имъ наравнѣ съ прочими крестьянами.

§ 295. Сельская Расправа не имѣетъ постоянного присутствія; въ случаѣ надобности она собирается по призыву Мѣрскаго Старосты или приказанію Начальника общества.

§ 296. Въ кругъ обязанностей Сельской Расправы входятъ:

1) Рѣшеніе всѣхъ общественныхъ дѣлъ, нетерпящихъ отлагательства, хотя бы дѣла эти подлежали сужденію мѣрскаго схода и распоряженію по всѣмъ требованіямъ Правительства, подлежащимъ немедленному исполненію. О всѣхъ подобныхъ распоряженіяхъ, Расправа доводитъ до свѣдѣнія мѣрскаго схода при первомъ его сборѣ.

2) Наблюденіе за приходомъ, храненіемъ и расходомъ общественныхъ суммъ и имущества, согласно мѣрскимъ приговорамъ и веденіе правильной по симъ предметамъ отчетности.



3) Наблюденіе за хлѣбными запасными магазинами, за цѣлостью хранящагося въ нихъ зерна, за аккуратнымъ и своевременнымъ взносомъ опредѣленныхъ мѣрскимъ сходомъ сборовъ; за исправнымъ пополненіемъ сдѣланныхъ заимообразно ссудъ и выдачъ и ежемѣсячная повѣрка хлѣбныхъ магазиновъ.

4) Выдача крестьянамъ видовъ на временныя отлучки изъ имѣнія, наблюдая подъ личною отвѣтственностію Членовъ Расправы: 1) чтобы отъ такового увольненія не могло произойти неисправности въ отбываніи слѣдующихъ съ общества повинностей; 2) чтобы крестьяне, подлежащіе какому либо взысканію со стороны помѣщика, безъ особеннаго на то согласія его, не были увольняемы изъ имѣнія.

5) Рѣшеніе спорныхъ дѣлъ между крестьянами общества: 1) по поземельнымъ участкамъ и строеніямъ, состоящимъ въ крестьянскомъ надѣлѣ; 2) по движимому имуществу, принадлежащему къ обыкновенному крестьянскому хозяйству; 3) по поправѣ хлѣба, травы, скотомъ одного изъ крестьянъ общества или двороваго, на участкѣ другаго или на помѣщицьемъ полѣ; 4) по мелкимъ ссорамъ и обидамъ крестьянъ между собою, крестьянъ съ дворовыми и дворовыхъ между собою; 5) по денежнымъ искамъ, не превышающимъ 15 руб. серебромъ.

*Примѣчаніе.* Крестьяне и дворовые могутъ обращаться къ разбирательству и рѣшенію Сельской Расправы и по другимъ спорнымъ дѣламъ между собою; въ случаѣ же неудовольствія на рѣшеніе Расправы, они не лишаются права начать дѣло въ надлежащемъ судебномъ мѣстѣ.

6. Наложеніе опредѣленныхъ въ Главѣ VI Положенія взысканій, по требованію помѣщика или мѣрскаго схода, на крестьянъ неисправныхъ въ отбываніи повинностей.

7. Приговоръ виновныхъ крестьянъ и дворовыхъ за мало-важные проступки и нарушенія: къ наказанію исправительными полицейскими мѣрами, оштрафованію не свыше 3 руб. сереб. на каждое лице, наряду безъ очереди на 6 дней на общественныя работы и содержанію подъ карауломъ на хлѣбѣ и водѣ въ теченіи недѣли.

8. Опредѣленіе мѣры взысканія по дѣламъ, передаваемымъ Начальникомъ общества на судъ Сельской Расправы.

9. Веденіе штрафныхъ книгъ для записки наказаній, которыми подвергались крестьяне и дворовые.



§ 297. Всѣ приговоры Сельской Расправы утверждаются Начальникомъ общества; Мѣрской Староста въ присутствіи Старшинъ, немедленно приводятъ ихъ въ исполненіе; равнымъ образомъ Мѣрской Староста обязанъ, по требованію помѣщика, приводить въ исполненіе и всѣ приговоры относительно дворовыхъ.

*Примѣчаніе.* Сужденіе въ Сельской Расправѣ производится словесное—гласное, въ присутствіи желающихъ слушателей, которые, не имѣя права голоса, не должны нарушать тишины и порядка. Приговоры Сельской Расправы записываются въ шнуровую книгу, но не требуютъ никакой особой формы.

§ 298. Права помѣщика, какъ Начальника общества, въ случаѣ его отсутствія, переходятъ на лице, которому довѣряетъ онъ управленіе имѣніемъ; лице это, впрочемъ, должно соединять въ себѣ извѣстныя условія; исключеніемъ этого правила дѣлаетъ случай оговоренный въ § 273. Если же помѣщикъ, на время отсутствія своего, никому не передалъ исполненія обязанностей по званію Начальника общества, а также нѣтъ мелкопомѣстнаго владѣльца, совмѣстно живущаго, который могъ бы принять на себя, согласно Положенію, званіе Начальника общества; то крестьяне остаются при мѣрскомъ управленіи, какъ управляются и нынѣ многія оброчныя и даже состоящія на барщинѣ имѣнія.

§ 299. При отсутствіи помѣщика Начальника общества и за неимѣніемъ довѣреннаго отъ него лица, всѣ приговоры мѣрскаго схода и Сельской Расправы представляются на утвержденіе мѣстнаго присутствія.

*Примѣчаніе.* На всѣ приговоры мѣрскаго схода и Сельской Расправы, приводимые въ исполненіе безъ утвержденія Начальника общества, крестьяне могутъ приносить жалобы Мирному Судьѣ, или тому присутственному мѣсту, которое имѣетъ быть учреждено.

§ 300. Начальникъ общества, отказавъ въ утвержденіи приговоровъ мѣрскаго схода или Сельской Расправы, представляетъ объ этомъ немедленно Мирному Судьѣ или мѣстному уѣздному присутствію, куда и общество, съ своей стороны, можетъ обращаться съ жалобою по сему предмету.

§ 301. Когда общество состоитъ изъ нѣсколькихъ отдѣльныхъ деревень одновладѣльца, то независимо отъ общихъ мѣрскихъ сходовъ, созываемыхъ съ вѣдома помѣщика, Мѣрскимъ Старостою, каждое селеніе отдѣльно или нѣсколько селеній вмѣстѣ, могутъ имѣть отдѣльныя, деревенскіе сходы, созываемые, съ



разрѣшенія помѣщика, помощниками старосты или мѣстными деревенскими старостами, для обсужденія хозяйственныхъ дѣлъ, относящихся собственно до тѣхъ селеній. Мѣрской Староста обязанъ присутствовать на отдѣльныхъ деревенскихъ сходахъ въ качествѣ Главнаго Начальника и блюстителя порядка.

§ 302. Отдѣльные деревенскіе сходы созываются преимущественно въ тѣхъ имѣніяхъ, гдѣ крестьяне, одного или нѣсколькихъ селеній, имѣютъ земли и усадьбы въ общемъ пользованіи и обязаны круговою порукою въ исправномъ отбываніи помѣщику слѣдующихъ за таковое пользованіе повинностей.

§ 303. Въ обществахъ, состоящихъ изъ селъ и деревень разнопомѣстнаго и мелкопомѣстнаго владѣнія, крестьяне каждаго такого помѣстья могутъ имѣть отдѣльные деревенскіе сходы по всѣмъ хозяйственнымъ дѣламъ, касающимся надѣла крестьянъ землею и помѣщичьихъ повинностей. Деревенскіе сходы въ такихъ имѣніяхъ созываются тѣмъ же порядкомъ, какъ и въ имѣніяхъ однопомѣстныхъ.

§ 304. Сужденію деревенскихъ сходовъ преимущественно подлежатъ: раздѣлъ между крестьянами поземельныхъ угодій, состоящихъ въ общественномъ ихъ пользованіи, раскладка слѣдующихъ за пользованіе повинностей, разверстка могущихъ оказаться недоимокъ.

§ 305. Деревенскіе сходы не налагаютъ непосредственно никакихъ мѣръ взысканія; но въ случаяхъ надобности, представляютъ объ этомъ Сельской Расправѣ.

§ 306. Жалобы крестьянъ, на распоряженіе деревенскихъ сходовъ, разсматриваются въ Сельской Расправѣ.

§ 307. Всѣ селенія, имѣющія деревенскіе сходы, подчиняются въ порядкѣ судебномъ и полицейскомъ, а равно и по отправленію повинностей, общему управленію Сельскаго общества: Мѣрскому сходу и Сельской Расправѣ.

---

## ГЛАВА IX.

### ПРАВА И ОТНОШЕНІЯ ПОМѢЩИКОВЪ.

---

Присвоеніе помѣщику званія Начальника общества.

§ 308. Помѣщикъ, какъ полный владѣлецъ земли въ отношеніи крестьянъ на ней поселенныхъ, сохраняетъ присвоенныя ему



существующими узаконеніями вотчинныя права на все время обязательныхъ отношеній между имъ и крестьянами.

§ 309. Какъ права и отношенія вотчиннаго Начальника истекають изъ поземельнаго владѣнія, то власть помѣщика простирается лишь на крестьянъ, водворенныхъ на его земляхъ; почему при обязательныхъ отношеніяхъ, каждый помѣщикъ въ своемъ имѣніи есть вотчинный Начальникъ общества, поселенныхъ на его землѣ срочно-обязанныхъ крестьянъ.

*Примѣчаніе.* Наименьшая норма отдѣльнаго общества опредѣляется въ 21 ревизскую душу; о имѣніяхъ мелкопомѣстныхъ, въ которыхъ менѣе 21 души, имѣетъ быть сдѣлано, на основаніи распоряженія Правительства, особое постановленіе.

§ 310. Право помѣщика—какъ вотчиннаго Начальника переходитъ на лице, которому передаетъ онъ по довѣренности управленіе имѣніемъ. Довѣренное лицо должно соединять въ себѣ извѣстныя законами опредѣленныя условія; за исключеніемъ случаевъ оговоренныхъ въ § 273 и 298 Главы VIII.

Права и отношенія помѣщика къ обществу.

§ 311. Помѣщикъ, какъ Начальникъ общества сохраняетъ право вліянія въ содѣйствіи къ развитію благосостоянія и благоустройства сельскихъ обществъ и къ охраненію и защитѣ правъ личныхъ и по имуществу общества и членовъ его и право наблюденія за точнымъ выполненіемъ обязанностей лицъ должностныхъ, устраняя отъ себя какъ вотчинный Начальникъ власть полицейскую; непосредственное право наложенія взысканій и наказаній; обязанность надзора за сборомъ и отбытіемъ казенныхъ податей и повинностей и непосредственные расчеты съ крестьянами за не исполненіе ими повинностей въ отношеніи къ нему. Надзоръ и отвѣтственность, по всѣмъ этимъ предметамъ возлагаются на мѣстныя и Уѣздныя Начальства, которые обязаны прежде всякаго разбора помѣщика съ крестьянами заботиться объ исполненіи ими повинностей предъ помѣщикомъ.

§ 312. Крестьяне, поселенные на земляхъ помѣщика, обязаны выполнять предъ нимъ опредѣленныя повинности, и въ замѣнъ попеченія и заботъ его защищать и охранять личность, имущество и членовъ семейства его и повиноваться ему въ законныхъ его распоряженіяхъ.

§ 313. Вотчинный Начальникъ имѣетъ право, въ случаѣ важныхъ проступковъ крестьянъ лично противъ него, членовъ его семейства или имущества приказать мѣстному Сельскому Начальству немедленно взять подъ стражу виновнаго и требовать удаленія его изъ общества. Виновный въ подобныхъ проступ-



кахъ или нарушеніи общественнаго спокойствія, не можетъ безъ разрѣшенія помѣщика, быть принятъ обществомъ на поручительство съ правомъ жительства въ имѣніи.

§ 314. Неповиновеніе власти помѣщика какъ вотчиннаго Начальника и дерзость противъ него или членовъ его семейства преслѣдуется мѣстнымъ Начальствомъ.

а) По сельскому благоустройству и порядку.

§ 315. Безъ разрѣшенія Вотчиннаго Начальника воспрещается: возведеніе всякаго рода новыхъ строеній и перенесеніе старыхъ на другія мѣста за исключеніемъ случаевъ, разрѣшенныхъ въ предъидущихъ Главахъ, открытіе питейныхъ домовъ, харчевень и другихъ публичныхъ заведеній.

§ 316. Вотчинный Начальникъ имѣетъ право требовать и понуждать, чтобы пожарныя принадлежности, по сдѣланному Сельскимъ Управленіемъ росписанію, находились всегда въ полной исправности и готовности и чтобы крестьяне, въ случаѣ пожара въ селеніи или домѣ помѣщика, немедленно являлись съ ними для подавія помощи.

§ 317. Вотчинный Начальникъ имѣетъ право требовать прекращенія всякаго буйства и неблагочинія въ имѣніи и немедленнаго—непремѣннаго исполненія своихъ распоряженій Сельскимъ Начальствомъ.

б) По внутреннему управленію.

§ 318. Въ имѣніяхъ, гдѣ допущено общество съ круговою порукою, вотчинный Начальникъ утверждаетъ распредѣленіе поземельныхъ угодій обществомъ между членами его при надѣлѣ землею въ пользованіе.

§ 319. Вотчинному Начальнику предоставляется право: разрѣшать мірскіе сходы, утверждать избранныхъ кандидатовъ на должность Сельскаго старосты, удалять его отъ должности въ случаѣ неспособности и неисполнительности или какихъ либо проступковъ, доводя о томъ до свѣдѣнія установленнаго Начальства, утверждать приговоры общества при составленіи и пересмотрѣ семейныхъ очередныхъ и рекрутскихъ списковъ объ отдачѣ въ рекруты и исключеніи изъ общества кого либо изъ Членовъ его за дурное поведеніе, о принятіи обратно крестьянъ, находившихся подъ судомъ, которые по существующимъ узаконеніямъ водворялись въ имѣніи лишь по желанію владѣльца, повѣрять, вслѣдствіе дошедшихъ до него жалобъ, или по своему усмотрѣнію, правильность и уравнительность раскладокъ и налоговъ относительно исправленія крестьянами казенныхъ и общественныхъ повинностей.



в) По разбору жалобъ и ходатайству по дѣламъ.

§ 320. Не вмѣшиваясь непосредственно въ распоряженія общества относительно разбора тяжбъ и споровъ между крестьянами, вотчинный Начальникъ имѣетъ право, вслѣдствіе жалобы на не правильность дѣйствій или приговора Сельскаго Начальства, рассмотреть постановленное имъ рѣшеніе и требовать, сообразно замѣчаніямъ своимъ пересмотра дѣла вновь, или передачи онаго на рассмотрениеъ высшей инстанціи.

§ 321. Вотчинный Начальникъ сохраняетъ право, по желанію своему, ходатайствовать въ присутственныхъ мѣстахъ по дѣламъ уголовнымъ и гражданскимъ за крестьянъ поселенныхъ на его землѣ.

г) По отправленію крестьянами повинностей.

§ 322. Вотчинный Начальникъ, въ видахъ соблюденія интереса подчиненнаго ему общества, имѣетъ право, при неправильной разкладкѣ рекрутъ, чрезвычайныхъ налоговъ и другихъ повинностей между сельскими обществами срочно-обязанныхъ крестьянъ, представлять о болѣе правильномъ распредѣленіи этихъ повинностей.

д) По надзору за правильнымъ употребленіемъ общественныхъ капиталовъ, денежныхъ и вещественныхъ.

§ 323. Вотчинному Начальнику предоставляется право наблюдать за цѣлостнымъ сохраненіемъ и правильнымъ употребленіемъ общественныхъ капиталовъ, денежныхъ и вещественныхъ и устранять замѣченныя имъ злоупотребленія.

§ 324. Всѣ указанія и распоряженія Вотчиннаго Начальника исполняются немедленно и безотговорочно Сельскимъ Начальствомъ и могутъ быть отмѣнены лишь высшими мѣстными властями.

## ГЛАВА X.

### ПОРЯДОКЪ И СПОСОБЫ ИСПОЛНЕНІЯ НОВАГО ПОЛОЖЕНІЯ.

Порядокъ исполненія по каждому имѣнію.

§ 325. По полученіи ВЫСОЧАЙШЕ утвержденного Положенія, объ улучшеніи быта помѣщичьихъ крестьянъ, оно немедленно приводится въ исполненіе: копии съ него рассылаются чрезъ Гг. Уѣздныхъ Предводителей Дворянства въ каждое имѣніе, съ приложеніемъ формы акта, вмѣстѣ съ тѣмъ три раза публикуется въ вѣдомостяхъ, о вызовѣ владѣльцевъ для составленія актовъ съ бывшими своими крестьянами.

§ 326. Со времени послѣдней публикаціи, срокъ на составленіе акта и представленія его въ Комитетъ, полагается: для помѣщиковъ, живущихъ внутри Имперіи 4 мѣсяца, а для имѣющихъ пребываніе за границею 6-ть мѣсяцевъ.



§ 327. По введеніи въ дѣйствіе ВѢЩАЙШЕ утвержденнаго Положенія, крестьяне всѣхъ помѣщичьихъ имѣній образуютъ Сельскія Общества, въ которыхъ вмѣстѣ съ тѣмъ, учреждается и Мѣстное Управление.

Составленіе акта подписью его помѣщикомъ.

§ 328. На точномъ основаніи ВѢЩАЙШЕ утвержденнаго Положенія, каждый помѣщикъ или его повѣренный, а за малолѣтнихъ опекуны, обязаны въ теченіи опредѣленнаго срока за подписомъ своимъ и по указанной формѣ составить письменный актъ о будущихъ отношеніяхъ своихъ къ крестьянамъ.

§ 329. Если помѣщикъ въ назначенные сроки акта не составитъ и не поручитъ довѣренному лицу, а также, если актъ для исправленія былъ возвращенъ помѣщику и въ назначенное время имъ не представленъ, или представленъ въ неисправномъ видѣ, въ такихъ случаяхъ актъ по порученію Комитета, составляется однимъ изъ его Членовъ, вмѣстѣ съ мѣстнымъ Уѣзднымъ Предводителемъ Дворянства.

*Примѣчаніе.* Довѣренности на этотъ предметъ дозволяется писать на простой бумагѣ съ засвидѣтельствованіемъ двухъ Дворянъ, а за границею Русскимъ Посольствомъ или Консульствомъ.

§ 330. Въ случаѣ уважительныхъ причинъ, какъ то: болѣзни, служебныхъ обязанностей и другихъ, актъ не могъ быть составленъ, то на составленіе онаго дается трехмѣсячная отсрочка, на полученіе которой помѣщикъ обязанъ представить Узаконенное свидѣтельство.

§ 331. Если при написаніи акта, всѣ или нѣкоторые изъ условій, опредѣленныхъ Положеніемъ объ устройствѣ новаго быта крестьянъ, замѣнятся свободными ихъ съ помѣщикомъ условіями, то содержаніе этихъ соглашеній вносится въ актъ, и по оному прилагаются подписки крестьянъ или довѣренныхъ отъ нихъ лицъ, свидѣтельствующія о дѣйствительности свободнаго ихъ согласія и желанія, на принятіе тѣхъ условій.

§ 332. Если при составленіи акта, помѣщикъ и крестьяне пожелаютъ заключить между собою другія какія либо дополнительные сдѣлки, не касающіяся и не нарушающія условій, обозначенныхъ въ формальномъ актѣ, то таковыя договоры составляются отдѣльно, свидѣствуются въ Сельской Расправѣ и получаютъ законную силу присвоенную прочимъ такого рода актамъ.

Повѣрка, на мѣстѣ, сдѣланнаго помѣщикомъ акта Членомъ Губернскаго Комитета.

§ 333. По представленіи помѣщикомъ акта, Комитетъ поручаетъ одному изъ Членовъ своихъ Депутату отъ того же уѣзда повѣрить оный на мѣстѣ.



§ 334. Прибывъ на мѣсто Членъ Комитета повѣряетъ: сообразны ли помѣщенные въ актѣ условія съ мѣстными обстоятельствами имѣнія, удостовѣряется въ дѣйствительности согласія крестьянъ на особыя условія излагаемыя въ актѣ, и сообразивъ соотвѣтствуетъ ли актъ опредѣленнымъ въ Положеніи правиламъ, представляетъ оный съ своимъ заключеніемъ на разсмотрѣніе и утвержденіе Комитета.

§ 335. Для повѣрки Членами всѣхъ актовъ по Губерніи, назначается шести-мѣсячный срокъ.

Разсмотрѣніе и утвержденіе сего акта Губернскимъ Комитетомъ.

§ 336. По мѣрѣ представленія Членами повѣренныхъ ими актовъ, Комитетъ разсматриваетъ ихъ вмѣстѣ съ представленными заключеніями, и сообразивъ всѣ данныя съ ВЫСОЧАЙШЕ утвержденными правилами, утверждаетъ акты, или возвращаетъ ихъ помѣщикамъ, для исправленія по сдѣланнымъ замѣчаніямъ.

§ 337. Для представленія надлежащихъ объясненій, помѣщикъ, или довѣренное отъ него лице, можетъ присутствовать въ Комитетѣ при предварительномъ обсужденіи составленнаго имъ акта.

§ 338. Актъ, утвержденный Комитетомъ, долженъ служить на будущее время основаніемъ къ разрѣшенію споровъ и недоразумѣній, могущихъ возникнуть въ послѣдствіи между помѣщикомъ и крестьянами на его землѣ поселенными.

Объявленіе его и приведеніе въ исполненіе самимъ помѣщикомъ.

§ 339. По утвержденіи Губернскимъ Комитетомъ представленнаго акта, два экземпляра онаго доставляются мѣстному Уѣздному Предводителю Дворянства, который передаетъ ихъ помѣщику, для объявленія крестьянамъ и выдачи имъ одного экземпляра.

§ 340. Объявленный крестьянамъ актъ, приводится въ исполненіе самимъ помѣщикомъ, или довѣреннымъ отъ него лицомъ.

Содѣйствіе, въ необходимыхъ случаяхъ мѣстной полиціи и уѣздныхъ присутствій.

§ 341. Въ случаѣ могущихъ возникнуть какихъ либо недоразумѣній, во время приведенія въ исполненіе означеннаго акта, помѣщикъ обращается къ мѣстной Полиціи, которая, по требованію его, должна немедленно прибыть въ имѣніе, для оказанія надлежащаго содѣйствія.

§ 342. По объявленіи крестьянамъ и помѣщику утвержденныхъ актовъ, крайній срокъ для приведенія въ дѣйствіе новаго Положенія, назначается шести-мѣсячный.



Строгое сохраненіе существующаго порядка по каждому имѣнію до перехода его въ срочно-обязанное положеніе.

§ 343. До окончательнаго перехода въ срочно-обязанное положеніе, въ имѣніяхъ сохраняется существующій порядокъ, въ отношеніи обязанностей крестьянъ къ помѣщику.

§ 344. Отводъ крестьянамъ поземельныхъ угодій, и сопряженное съ ними, начало обязательнаго пользованія землею, производится по окончаніи всѣхъ осеннихъ полевыхъ работъ.

## ФОРМА АКТА.

§ 345. Я тысяча восемьсотъ (такого-то, мѣсяцъ и число) я нижеподписавшійся (читъ, имя, отчества и фамилія) на основаніи ВЫСОЧАЙШЕ утвежденнаго (такого-то года, мѣсяца и числа) Положенія для устройства быта помѣщичьихъ крестьянъ Курской губерніи, составилъ настоящій актъ для имѣнія моего, состоящаго N N уѣзда въ деревнѣ (или въ селеніи, или въ деревняхъ и селеніяхъ такихъ-то), при коемъ числится по 10-й народной переписи крестьянъ мужескаго пола 00 душъ, женскаго 00 душъ, дворовыхъ людей мужескаго пола 00 душъ, женскаго 00 душъ, въ силу коего предоставляю имъ на время срочно-обязаннаго состоянія въ означенномъ моемъ имѣніи осѣдность (или пребываніе) на нижеслѣдующихъ условіяхъ:

Для земледѣльческихъ.

а) На основаніи спроса мною произведеннаго, предоставляю крестьянамъ моимъ (обществу или отдѣльно каждому домохозяину) право потомственнаго пользованія усадьбами (или право на выкупъ отведенныхъ участковъ усадьбной земли) въ количествѣ 00 десятинъ на 00 дворовъ, при чемъ заявляю о своемъ намѣреніи переселить (буде переселеніе имѣется въ виду) всѣ или нѣсколько дворовъ крестьянъ на новыя усадьбы въ такомъ-то мѣстѣ на опредѣленныхъ симъ Положеніемъ условіяхъ.

Для промысловыхъ.

б) Крестьяне такого-то имѣнія моего обязываются принять въ выкупъ или въ пользованіе столько-то усадебныхъ участковъ, въ количествѣ 00 десятинъ и саженей, капитальная стоимость коихъ, оцѣняя вмѣстѣ съ тѣмъ промысловыя и мѣстныя выгоды (состоящія въ томъ то) составляютъ (такую-то сумму).

Кромѣ земель, состоящихъ подъ усадьбами, я надѣляю крестьянъ, согласно §§ 105, 106, 108 и 113 V Главы Положенія, на время срочно-обязаннаго періода, по числу 00 ревизскихъ душъ такимъ-то количествомъ десятинъ одной пахатной, или пахатной и сѣнокоской (каждая порознь) въ такихъ-то мѣстахъ или урочищахъ, особо отмежеванной или состоящей въ чрепосномъ владѣніи; вся сія земля должна быть, на основаніи § 109 Главы V, распредѣлена, по мѣрѣ рабочихъ силъ, въ имѣніи по тягламъ или домохозяевамъ въ трехъ клинахъ, съ моего утвержденія.



За предоставляемые крестьянамъ имѣнія моего въ пользова-  
ніе усадебныя земли общество (при общественномъ пользованіи)  
отдѣльныя семейства или домохозяева (при единичномъ ихъ надѣлѣ)  
выкупаютъ у меня (буде предлагается выкупъ) на слѣдующихъ  
условіяхъ (писать условія выкупа), до выкупа же усадебъ, или  
при совершенномъ отказѣ отъ выкупа, общество крестьянское,  
(или каждый домохозяинъ отдѣльно писать каждому домохозяину)  
обязаны платить мнѣ ежегодно со всей цѣнности усадебной зем-  
ли (прописать цѣнность) 5% что и составитъ всего (или съ та-  
кого-то домохозяина) столько-то, въ такіе-то сроки. На тѣхъ  
же основаніяхъ крестьяне уплачиваютъ по 1% съ оцѣночной сум-  
мы за отведенный въ пользованіе ихъ — по числу дворовъ (за  
предоставляемый имъ въ общее со мною пользованіе) въ такомъ-то  
размѣрѣ выгонной земли (если таковая есть).

За пользованіе полевою землею и покосами въ такомъ-то  
количествѣ, общество обязано уплачивать мнѣ ежегодно, считая  
за каждую десятину на основаніи § 174 Гл. VI Положенія, рас-  
пашной и сѣнокосной земли по 4 р., всего (сколько-то, въ такіе-то  
сроки). При единичномъ надѣлѣ: за каждую десятину отводимую въ  
пользованіе пахатной и сѣнокосной земли на основаніи выше-  
приведенной Главы и параграфа Положенія (такой-то домохо-  
зяинъ, владеющій такимъ-то количествомъ плевыхъ угодій, имено-  
вать всѣхъ домохозяевъ порознь, опредѣляя количество сос поящге  
за каждымъ изъ нихъ десятинъ земли) платитъ мнѣ по 4 руб.  
сереб. ежегодно, а всего столько-то, въ такіе-то сроки.

При отбываніи повинностей натурою: Признавая необходимымъ  
удержать въ имѣніи моемъ отправление повинностей натурою, крестья-  
нское общество обязывается за отведенную въ пользованіе чле-  
новъ его распашную и сѣнокосную земли на всю причитающую-  
ся за оную сумму (сколько-то) отбыть работами по урочному  
Положенію, считая за каждый рабочій день на основаніи § 191  
Главы VI (просплатить цѣну рабочихъ дней); сверхъ сего съ каждо-  
го тягловаго участка—слѣдуетъ мнѣ на основаніи Положенія  
Главы VI § 186, бесплатно получать двѣ подводы, для отвоза  
продуктовъ на 50 верстъ, полагая до 25 пудъ на каждую,—и  
пользоваться очереднымъ карауломъ. (При единичномъ надѣлѣ)  
каждый домохозяинъ по количеству состоящихъ за нимъ деся-  
тинъ земли (именовать каждого изъ нихъ порознь), обязанъ от-  
работать мнѣ по урочному Положенію (и т. д.). Если мнѣ по-  
надобятся для починки прорванныхъ плотинъ, или иныхъ работъ  
въ имѣніи сгонные дни, то всѣ крестьяне обязываются, по тре-  
бованію моему, являться, на основаніи § 184 Главы VI на ра-  
боту, за установленную выше сего поденную плату. На работахъ  
крестьяне должны быть на собственномъ ихъ продовольствіи съ ис-  
правными орудіями и лошадьми и исполнять работы по урочно-  
му положенію отчетливо и прилежно.—Для отработки причита-



ющихся за отведенныя полевья уголья рабочихъ дней, я неимѣю права требовать отъ крестьянъ болѣе двухъ дней въ недѣлю, а сгонныхъ дней болѣе одного въ недѣлю. Въ случаѣ неисполнительности виновные крестьяне подвергаются взысканіямъ въ §§ 204—213 Положенія определенными. *При смѣшанной повинности: (писать разиръ повинностей денежныхъ и натуральныхъ, возлагается на общество или на отдѣльныхъ домохозяевъ; въ послѣднемъ случаѣ обозначать кто именно изъ домохозяевъ обязанъ какою повинностію и въ какомъ размѣрѣ).* При замѣнѣ по обоюдному соглашенію поденныхъ работъ отработкою соразмѣрною земельного участка, обязываю я крестьянъ (или домохозяина именовать каждого) на основаніи правилъ въ §§ 180 и 181 Главы VI-й Положенія изложенныхъ, вспахать, посѣять, скосить или сжать, свезть съ поля и сложить въ стоги или скирды съ *такого-то* пространства моихъ полей или луговъ хлѣбъ и сѣно, воздѣлать и убрать коноплю съ *такого-то* участка, обмолотить хлѣбъ и коноплю, вымочить и смять пеньку и кромѣ сего отбыть бесплатно, на общемъ основаніи, двѣ зимнихъ подводы съ кладью, и содержать очередной карауль, а равно какъ и при другихъ видахъ отбыванія повинностей отбывать сгонные дни.

Сверхъ всего крестьяне *такіе-то* имѣющіе *такія-то* постройки внѣ черты усадебной осѣдлости, за занимаемую ими подѣями строеніями землю обязаны уплачивать мнѣ ежегодно *столько-то*, а послѣ определеннаго Положеніемъ § 38 Главы IV срока, обязаны очистить мѣста ими занимаемыя; *(или продолжить время пользования и за срокъ).*

*Если въ имѣніи болѣе 4½ десятинъ:* буде кто изъ крестьянъ моего имѣнія, кромѣ отводимой имъ земли въ пользованіе по Положенію, пожелаетъ нанять у меня земли, то можетъ нанимать у меня по одной десятинѣ подъ озимое и яровое на одно тягло, платя за первую 7 руб. и внося половину денегъ при предъявленіи требованія 1-го Генваря, а остальную при посѣвѣ, а за яровое 5 руб. внесея деньги, половину 1-го Сентября а другую при посѣвѣ.

Подлинный подписали:

Предсѣдатель, Курскій Губернскій Предводитель Дворянства **Сварятинъ.**

Вице-Президентъ Комитета, Членъ отъ Корочанскаго уѣзда **Гангардтъ.**

Членъ Комитета отъ Курскаго уѣзда **Н. Анпенковъ.**

Членъ отъ Бѣлгородскаго уѣзда **Степанъ Жуковскій.**

Членъ отъ Обоянскаго уѣзда **Василій Лукинъ.**

Членъ отъ Старооскольскаго уѣзда **И. Малищевскій.**

Членъ отъ Грайворонскаго уѣзда **Е. Млчковъ.**



Членъ отъ Льговскаго уѣзда **Алексѣй Ольхинъ.**

Членъ Комитета отъ Фатежскаго уѣзда **Николай Богдановъ.**

Членъ Комитета отъ Щигровскаго уѣзд **Николай Рагозинъ.**

Членъ Комитета отъ Щигровскаго уѣзда **Николай Билевичъ.**

Членъ Комитета отъ Тимскаго уѣзда **Алексѣй Нехвищевъ.**

Членъ Комитета отъ Тимскаго уѣзда **А. Барбевъ.**

За Члена отъ Суджанскаго уѣзда Кандидатъ **Ф. Ставицкій.**

Членъ Комитета отъ Дмитріевскаго на Сванѣ уѣзда **Ипполитъ Стремоуховъ.**

Членъ отъ Правительства **А. Звѣгинцевъ.**

Членъ отъ Корочанскаго уѣзда и Правитель Дѣлъ Комитета, Генеральнаго Штаба Капитанъ **Алексѣевъ.**

Вѣрно: Правитель Дѣлъ Комитета и Членъ, Генеральнаго Штаба Капитанъ **А. Алексѣевъ**



## О ВЫКУПѢ УСАДЕБНОЙ ЗЕМЛИ И ПОЛЕВЫХЪ УГОДІЙ КРЕСТЬЯНЪ.

При начертаніи Проекта Положенія для улучшенія быта помѣщичьихъ крестьянъ, согласно ВЫСОЧАЙШЕЙ воли, Члены Комитета поставляли себѣ священною обязанностію слѣдовать ея указаніямъ: но какъ ни старались они въ своихъ постановленіяхъ изыскивать прочныя средства къ достиженію предназначенной цѣли, берутъ смѣлость сознаться, что ихъ постановленія во многомъ не удовлетворяютъ ни условіямъ улучшенія быта крестьянъ, ни условіямъ сохраненія помѣщичьихъ имѣній въ прежнемъ видѣ хозяйства. Дворянство всегда готовое на жертвы, охотно и теперь готово пожертвовать своими интересами, если бы ими упрочивался бытъ крестьянъ; но какъ-бы ни былъ незначителенъ обязательный трудъ за отводимыя въ пользованіе крестьянъ угодья, въ немъ всё еще будетъ таиться залогъ болѣе или менѣе непріязненныхъ отношеній крестьянъ къ помѣщикамъ: не имѣя надежды на пріобрѣтеніе земли, видя въ ней не свою, а чужую собственность, крестьяне не примутъ на себя той тщательной обработки, какою отличаются всѣ земли крестьянъ-собственниковъ, не всегда будутъ и точными въ исполненіи работъ и повинностей предъ помѣщикомъ; первыя возникшія жалобы и послѣдующія за ними разбирательства охладятъ ихъ и поставятъ въ совершенно-отчужденное положеніе одно сословіе противъ другаго.—Не находя упроченія своего быта ни въ пріобрѣтеніи усадьбъ, ни въ пользованіи полевыми угодьями, надолго-ли будутъ они въ состояніи трудиться только для насущнаго, т. е. для того, чтобы жить безъ нужды и уплачивать свои подати? Врожденное чувство пріобрѣтать недвижимую собственность присуще и каждому крестьянину, одна же усадебная земля далеко въ глазахъ его не составляетъ прочной собственности; его необходимо привязать къ этой усадьбѣ правомъ собственности на участокъ пахатной земли, на ту часть полевыхъ угодій, которыя отводятся ему въ пользованіе. Заплативъ даже кое-какъ оброкъ за землю помѣщику или выставивъ ему, вмѣсто себя работника, онъ конечно можетъ идти и на заработки, можетъ, занимаясь гдѣ нибудь вдали ремесломъ, пріобрѣсти и деньги; но семья безъ него не обрабатываетъ, какъ слѣдуетъ, ни отведеннаго ему въ пользованіе поля, ни выполнить всѣхъ натуральныхъ за него повинностей, потому, что наемный работникъ не замѣнитъ хозяина, всегда заботливаго о своей собственности, а здѣсь у него ея нѣтъ. Самая неизвѣстность исхода срочно-обязаннаго



положенія, при условіяхъ временнаго пользованія, при полномъ сохраненіи правъ собственности помѣщиковъ на всѣ земли не гарантируютъ ничѣмъ прочнаго быта крестьянъ. Всѣ эти соображенія, по поводу улучшенія крестьянскаго быта, и съ другой стороны нѣсколько внимательный взглядъ на состояніе помѣщичьихъ имѣній, убѣдили Членовъ Комитета, что единственнымъ надежнымъ способомъ къ достиженію цѣли остается благотѣльное содѣйствіе Правительства. И какъ было не обратить вниманія на положеніе Дворянъ—помѣщиковъ? Большая часть Дворянскихъ имѣній заложены въ кредитныя установленія—и обремененныя не рѣдко сверхъ того частными долгами, и при настоящемъ положеніи дѣлъ, едва могли уплачивать своевременно проценты. Что же будетъ съ ними черезъ два, три—года, когда предстоящая реформа прежде всего отзовется въ помѣщичьихъ имѣніяхъ уменьшеніемъ запашки, худшею обработкою земли, а слѣдовательно уменьшеніемъ дохода и какъ естественнымъ отсюда исходомъ, несостоятельностью въ уплатѣ процентовъ; но при неурожаѣ или какихъ другихъ затруднительныхъ обстоятельствахъ нѣсколько сотенъ, или даже тысячи помѣщичьихъ имѣній разорятся вдругъ и будутъ подвержены продажѣ съ аукціона. Есть ли какая возможность, при такихъ обстоятельствахъ, Дворянамъ думать о пользахъ общественныхъ, о содѣйствіи обще-полезнымъ учрежденіямъ, о воспитаніи дѣтей, о самой службѣ, когда благосостоянію ихъ угрожаетъ постоянно опасность и большая часть Дворянскихъ фамилій увидятъ себя въ безвыходномъ положеніи? Опасенія наши, мы смѣемъ простираеть дальше; мы боимся, что потрясеніе въ хозяйствахъ помѣщичьихъ имѣній, отзовется сильнымъ ущербомъ и въ самомъ Государствѣ: оно лишится можетъ нѣсколько тысячъ своихъ надежныхъ пунктовъ, гдѣ въ огромныхъ запасахъ береглись для его нуждъ и хлѣбъ, и пенька, и другія произведенія изъ помѣщичьихъ имѣній.

На всѣ эти выгоды, осмѣливаемся обратить милостивое вниманіе Правительства и просить его вникнуть, какъ въ недостаточное улучшеніе быта крестьянъ, такъ и въ самое будущее положеніе помѣщичьихъ имѣній и принять какія оно заблагоразсудитъ мѣры, или начертать особыя финансовыя операціи для единовременнаго выкупа усадебныхъ и полевыхъ угодій крестьянъ, необходимаго и для прочнаго устройства улучшаемаго быта ихъ, и для сохраненія хозяйствъ въ помѣщичьихъ имѣніяхъ. Произведи выкупъ крестьянскихъ земель и возложивъ на нихъ опредѣленный ежегодный взносъ процентовъ съ уплатою вмѣстѣ и капитальной суммы, при разсрочкѣ на 30 или болѣе лѣтъ, Правительство нисколько не обременитъ этою мѣрою крестьянъ, потому, что ею замѣнится ежегодная плата процентовъ за пользованіе усадьбою, выгономъ и взносимый оброкъ за отводимую въ пользованіе землю, какъ постановлено Комитетомъ.

Такимъ же образомъ если долгъ кредитныхъ установленій переведенъ будетъ вмѣсто душъ на землю, то вышеизложенныя



правила легко могутъ быть примѣнены т е. что крестьяне, выкупя извѣстное количество земли, принимаютъ на себя и долгъ.

Назначенный имъ надѣлъ на каждую душу по 1 дес. и 300 кв. саж. считая десятину пахатной по 67 руб., 300 саж. покосу въ 8 руб. и прибавивъ къ тому изъ 840 саж. усадебной земли, слѣдующую пропорцію на душу въ 18 руб., опредѣлить выкупную сумму за каждую ревизскую душу въ 93 руб. сереб.—Принятіемъ этой мѣры Правительство достигнетъ самыхъ благихъ результатовъ; сохранить въ прочномъ устройствѣ хозяйство, крестьянъ, и сбережетъ тысячи помѣщичьихъ имѣній отъ разоренія.

Подлинный подписали:

Предсѣдатель, Курскій Губернскій Предводитель Дворянства **Сварятинъ**.

Вице-Президентъ Комитета, Членъ отъ Корочанскаго уѣзда **Гангардтъ**.

Членъ Комитета отъ Курскаго уѣзда **И. Анненковъ**.

Членъ отъ Бѣлгородскаго уѣзда **Степанъ Жуковскій**.

Членъ отъ Обоянскаго уѣзда **Василій Лукинъ**.

Членъ отъ Старооскольскаго уѣзда **И. Малишевскій**.

Членъ отъ Грайворонскаго уѣзда **Е. Мачковъ**.

Членъ отъ Льговскаго уѣзда **Алексѣй Ольхинъ**.

Членъ Комитета отъ Фатежскаго уѣзда **Николай Богдановъ**.

Членъ Комитета отъ Щигровскаго уѣзда **Никслай Рагозинъ**.

Членъ Комитета отъ Щигровскаго уѣзда **Николай Билевичъ**.

Членъ Комитета отъ Тимскаго уѣзда **Алексѣй Нохвищевъ**.

Членъ Комитета отъ Тимскаго уѣзда **А. Бакѣевъ**.

За Члена отъ Суджанскаго уѣзда Кандидатъ **Ф. Ставицкій**.

Членъ Комитета отъ Дмитріевскаго на Свапѣ уѣзда **Ипполитъ Стремоуховъ**.

Членъ отъ Правительства **А. Звѣгинцевъ**.

Членъ отъ Корочанскаго уѣзда и Правитель Дѣлъ Комитета, Генеральнаго Штаба Капитанъ **Алексѣевъ**.

Вѣрно: Правитель Дѣлъ Комитета и Членъ, Генеральнаго Штаба Капитанъ **А. Алексѣевъ**.







**СВОДЪ ПРЕДМЕТОВЪ, ОБРАТИВШИХЪ НА СЕБЯ ВНИМАНИЕ  
ДВОРЯНСТВА ПРИ УЪЗДНЫХЪ СОВѢЩАНІЯХЪ, БЫВШИХЪ  
20 АВГУСТА 1858 ГОДА.**

**Д М И Т Р І Е В С К А Г О У Ъ З Д А .**

**ИСЧИСЛЕНІЕ ПРЕДМЕТОВЪ.**

1. О переходѣ крестьянъ изъ ирѣпостнаго состоянія въ срочно-обязанные.

Переходъ сей долженъ совершиться посредствомъ выкупа права состоянія въ размѣрѣ, который имѣеть быть опредѣленъ Комитетомъ.

2. Сущность срочно-обязаннаго положенія.

1) Крестьяне прикрѣпляются временно къ землѣ предоставленіемъ имъ на выкупъ или въ пользованіе усадебъ; отводимую имъ же въ пользованіе землю и ограниченіемъ свободы выхода изъ мѣстъ жительства.

2) На время переходнаго состоянія крестьяне освобождаются отъ обязательнаго труда и отбываютъ повинности помѣщику только соразмѣрно надѣла имъ за отведенную землю.—

Поземельныя права помѣщиковъ.

Возвращеніе помѣщикамъ, по истеченіи срочно-обязаннаго періода, земли какъ законной ихъ собственности, въ пользованіи крестьянъ состоявшей.—

Усадебное устройство крестьянъ.

а) Подъ усадебною осѣдлостію разумѣть мѣсто, занимаемое строеніями, возведенными на крестьянскомъ дворѣ и подъ огородомъ, конопляники же въ счетъ усадебной осѣдлости не полагать; б) правила для опроса крестьянъ, при введеніи въ дѣйствіе Положенія о желаніи ихъ удержать усадьбы за собой, для выкупа или пользованія; в) опредѣленіе стоимости усадебной земли не менѣе 10 коп. сер. за квад. саж.; г) опредѣленіе 4% при разсрочкѣ платежа капитала за выкупаемую усадьбу и 6% за пользованіе оною; д) предоставленіе помѣщику не выкупленной въ крайній срокъ усадьбы; е) оставленіе за помѣщиками права перенесенія крестьянскихъ усадебъ въ теченіи 3 лѣтъ со введенія въ дѣйствіе Положенія.—

Надѣлъ въ пользованіе крестьянъ землею пахатною и другими угодьями.

а) Надѣлъ долженъ быть произведенъ не по душамъ, а по тягламъ; б) опредѣленіе одной десятины въ полѣ на каждое тягло, а всего 3 десятины и основанія такового опредѣленія; в) о необязательности надѣленія крестьянъ конопляниками, лѣсами, сѣнокосами, выгонами и прочими угодьями.



О повинностях крестьянъ.

а) Подати, т. е. подушный окладъ, должны быть уплачиваемы крестьянами, земскія же повинности помѣщикамъ, б) при натуральныхъ повинностяхъ помѣщику отработка участка за участокъ безъ платежа, съ отвозомъ на 50 верстъ родившагося на такомъ участкѣ помѣщичьяго хлѣба; в) бесплатное получение 6-ти сгонныхъ дней въ году, въ случаяхъ поврежденія плотинъ, пожаровъ и проч.

Устройство дворовыхъ людей.

а) Выкупъ ихъ Правительствомъ; въ противномъ случаѣ оставленіе ихъ при помѣщикахъ на прежнемъ положеніи и объявленіе свободными только при окончаніи срочно-обязаннаго періода; б) увольненіе мастеровыхъ и должностныхъ съ выкупомъ по взаимному съ увольняемыми соглашенію, а прочихъ безъ выкупа и безъ ихъ согласія, лишь бы въ такихъ семействахъ были работники.

Образованіе сельскихъ общинъ.

а) Караулы около помѣщичьихъ усадебъ съ круговою отвѣтственностію за вредъ и покражу; б) дозволеніе помѣщику нанимать изъ крестьянъ своего имѣнія старость съ изъятіемъ таковыхъ отъ рекрутской повинности; в) застрахованіе крестьянскихъ строеній на правилахъ, принятыхъ для государственныхъ крестьянъ; г) штрафованіе крестьянъ двойною суммою за невыполненныя повинности или за всякій вредъ и ущербъ помѣщичьему хозяйству причиненные.

Подлинный подписалъ: Членъ отъ Дмитріевскаго уѣзда П. Кусаковъ.

## Ф А Т Е Ж С К А Г О У Ъ З Д А .

1. О переходѣ крестьянъ изъ крѣпостныхъ въ срочно-обязанные, а за тѣмъ въ сословіе свободное.

1. Таковой переходъ долженъ совершиться посредствомъ выкупа правъ состоянія, — сумма котораго выкупа должна быть опредѣлена Комитетомъ.

2. Крестьяне прикрѣпляются къ землѣ на время срочно-обязаннаго періода.

3. На это же время они отбываютъ помѣщику работы лишь соразмѣрно полученныхъ въ надѣль земель и угодій; по минованіи же срочно-обязаннаго состоянія, всякія между помѣщиками и бывшими ихъ крестьянами отношенія должны быть лишь по обоюдному и добровольному между ними соглашенію или договору.



2. Поземельныя права помѣщиковъ.

Всѣ земли помѣщиковъ суть неотъемлемая ихъ собственность и потому, по минованіи переходнаго періода, участки, отводимые въ пользованіе крестьянъ, должны всѣ возвратиться въ полное распоряженіе законнаго ихъ вотчинника-помѣщика.

3. Усадьбы.

1. Подъ усадебною осѣдлостью разумѣть жилыя и хозяйственныя постройки крестьянъ, возведенныя на дворѣ или противъ онаго, на другой сторонѣ улицы, или на огородѣ, мѣсто подъ ними, равно подъ огородами для разведенія овощей.

2. Опросъ крестьянъ при введеніи въ дѣйствіе новаго Положенія о желаніи ихъ выкупать усадьбы или пользоваться ими.

3. Цѣна усадебной земли не менѣе 10 коп. сер. за кв. с.

4. О крестьянскихъ постройкахъ, внѣ черты селенія находящихся, какъ то: мельницъ, вѣтряковъ, крупорушень, маѣлобонень и др., подлежащихъ либо сносу, либо промысловой подати.

5. Право перенесенія крестьянскихъ строеній либо въ отращеніе близости съ помѣщчыми, либо для приуроченія полей.

6. Выкупъ усадебъ долженъ быть произведенъ единовременно, если же оный разсрочивается то по 6-ти процентному расчету; за пользование же усадьбами полагается 3 процента съ оцѣночной суммы.

7. Съ согласія помѣщика, слѣдующія ему съ крестьянъ суммы могутъ быть уплачиваемы работами.

8. Нѣкоторыя ограниченія крестьянъ, владѣльцевъ усадебной осѣдлости, какъ то: воспрещеніе открывать питейные дома, харчевни, пользоваться берегами прудовъ, озеръ, рѣкъ, т. е. правомъ береговымъ и правомъ на воды и пр.

9. Ремонтъ строеній отнесенъ на обязанность крестьянъ.

10. Застрахованіе крестьянскихъ строеній по правиламъ вѣдомства Государственныхъ Имуществъ.

4. Надѣля крестьянъ землею и другими угодами въ пользованіе.

1. Надѣляемая крестьянамъ земля должна быть имъ распределена по изстари заведенному и въ хозяйствѣ признанному за лучший порядку, на тягла, но не на души.



2. На каждое тягло по одной десятинѣ казенной мѣры въ полѣ, а всего по три десятины.

3. Надѣлъ конопляникомъ, выгономъ, сѣнокосомъ и лѣсомъ не обязательно.

5. О повинностяхъ крестьянъ.

1. Подушная подать оставляется на крестьянахъ, земскую же денежную повинность принимаетъ Дворянство на себя, по принадлежности ему всѣхъ безъ изъятія земель Дворянскихъ имѣній.

2. Обработка полей изполу съ бесплатнымъ отвозомъ на 50-ти верстное разстояніе произведеній земледѣлія и съ добавленіемъ на поправку плотинъ, гатей, огорожи въ случаѣ пожаровъ на помощь возведенія вновь усадьбы и пр., по 6-ти сгонныхъ дней въ годъ съ тягла.

3. Желаящимъ владѣльцамъ предоставить придерживаться, въ замѣнъ работы изполу расчету работъ по правиламъ инвентарнымъ и по цѣнѣ, какая Комитетомъ имѣеть быть установлена.

4. Караулы около усадьбъ какъ крестьянскихъ такъ и помѣщичьихъ.

5. Дозволеніе помѣщику нанять изъ крестьянъ имѣнія старосту, съ изъятіемъ сихъ послѣднихъ лично отъ рекрутской повинности.

6. Оштрафованіе виновнаго, двойною суммою или работою за всякій вредъ и ущербъ, хозяйству помѣщика причиненный.

6. Дворовые люди.

1. Предоставленіе правъ свободныхъ сословіи дворовымъ по полученіи за нихъ выкупа.

2. Невозможность надѣлить дворовыхъ землею, а тѣмъ болѣе образовать изъ нихъ тягловыхъ крестьянъ.

3. Опредѣленіе содержанія дворовымъ людямъ.

7. Размежеваніе

По изложеніи бѣдственнаго положенія помѣщичьихъ хозяйствъ въ уѣздѣ, пронстекающаго отъ гибельной и столь значительной чрезполосности, Дворянство вновь обращается къ той же просьбѣ, уже выраженной Гг. Предводителями и Депутатами еще въ Мартѣ 1858 года, и повергнутой ЕГО ИМПЕРАТОРСКОМУ ВЕЛИЧЕСТВУ о постановленіи особыхъ и въ скорѣйшемъ времени правилъ о размежеваніи по наличному владѣнію.



## 8. Раздѣлы имѣній Дворянскихъ.

Обращено вниманіе Губернскаго Комитета на сей столь важный вопросъ, который полагаютъ возможнымъ удовлетворительно разрѣшить лишь въ томъ случаѣ, если отводимыя крестьянамъ земли не будутъ находиться у нихъ въ вѣчномъ неотъемлемомъ и безповоротномъ общественномъ пользованіи.

## 9. Долгъ Кредитнымъ установлевіямъ.

Если долгъ этотъ долженъ остаться на имѣніяхъ, то необходимо измѣненіе табельной цѣны на землю въ четыре раза, справедливость чего доказывается многими приводимыми примѣрами; — или же долгъ долженъ быть зачтенъ за всѣ съ крестьянъ слѣдуемая суммы.

Подлинный подписали: Фатежскій Уѣздный Предводитель Дворянства Членъ Комитета Князь Мещерскій.

## Р Ы Л Ъ С К А Г О У Ѣ З Д А .

## 1. Переходъ отъ обязательнаго труда къ свободному.

Возможность достиженія такого преобразования въ хозяйствахъ только при сокращеніи размѣра натуральныхъ повинностей и существующаго надѣла земли.

## 2. Надѣлъ крестьянъ землею.

Обязательное для помѣщиковъ надѣленіе крестьянъ землею, должно заключаться въ трехъ десятинахъ на тягло пахатной земли во всѣхъ трехъ поляхъ; достаточность такого надѣла для удовлетворенія первыхъ насущныхъ потребностей крестьянъ; не обязательное, а допускаемое лишь на особыхъ условіяхъ съ крестьянами надѣленіе ихъ коноплянниками, сѣнокосами, выгонами и лѣсами.

## 3. Усадебное устройство крестьянъ.

а) Определеніе правилъ опроса крестьянъ, при введеніи въ дѣйствіе Положенія, о желаніи ихъ удержать усадьбы на условіяхъ выкупа или пользования; б) определеніе усадебной осѣдлости: — землею подъ строеніями, возведенными на крестьянскомъ дворѣ и подъ огородомъ или овощникомъ, но никакъ не коноплянникомъ или конопляннымъ полемъ; в) оставленіе за помѣщиками права перенесенія крестьянскихъ усадебъ съ принятіемъ на себя издержекъ, въ теченіи 3 лѣтъ со введенія въ дѣйствіе Положенія; г) определеніе цѣны усадебной земли въ 10 коп. за кв. саж.; д) ежегодная уплата 6% при условіяхъ пользования усадьбами; е) при разсрочкѣ платежей за усадьбы, выкупаемая крестьянами, на численіе 4% на недоплаченныя суммы.

## 4. Повинности казенныя.

Отнесеніе на крестьянъ платежа лишь подушнаго оклада и принятіе помѣщиками на себя уплаты земскихъ повинностей.



5. Поземельныя права помѣщиковъ.

По истеченіи срочно-обязаннаго періода возвращеніе помѣщикамъ земли, какъ законной ихъ собственности, временно въ пользованіи крестьянъ состоявшей.

6. Выкупъ правъ состоянія крестьянами и дворовыми людьми.

Примѣненіе выкупа правъ состоянія крестьянами, согласно соображеніямъ Г. Министра Внутреннихъ Дѣлъ, къ дворовымъ людямъ по расчету, какой Губернскимъ Комитетомъ для сего будетъ принятъ.

7. Повинности къ помѣщику.

При натуральныхъ повинностяхъ помѣщику отработка участка за участокъ соразмѣрной величины съ бесплатнымъ полученіемъ 5 подводъ на 50-ти верстное разстояніе для отвоза произведеній помѣщичьяго хозяйства на рынки; основанія и побудительные доводы къ принятію такого расчета; въ случаѣ заводненій и пожаровъ, назначеніе шести сгонныхъ дней въ году, съ уплатою за нихъ по опредѣленной таксѣ.

8. Употребленіе крестьянъ въ должности при помѣщицкѣмъ хозяйствѣ.

Дозволеніе помѣщику нанимать изъ крестьянъ своего имѣнія старость, съ изытіемъ таковыхъ отъ рекрутской повинности.—

9. Застрахованіе крестьянскихъ строеній.

Застрахованіе сихъ строеній на правилахъ, принятыхъ для государственныхъ крестьянъ.

10. Образованіе сельскихъ обществъ.

Устройство ихъ въ размѣрѣ, принятомъ для самостоятельныхъ рекрутскихъ участковъ, т. е. не менѣе 21 души; оставленіе нынѣ существующихъ рекрутскихъ участковъ безъ измѣненія и отправленіе рекрутской повинности по очередной системѣ.

Подлинный подписалъ: Членъ отъ Рыльского уѣзда И. Васьяновъ.

Вѣрно: Правитель Дѣлъ Комитета и Членъ, Генеральнаго Штаба Капитанъ Алексѣевъ.







