

А. 82

2340

К

Копія

87955

# ПОЛОЖЕНІЕ ОБЪ УЛУЧШЕНІИ БЫТА ПОМЪЩИЧЬИХЪ КРЕСТЬЯНЪ КУРСКОЙ ГУБЕРНІИ.

## ГЛАВА I.

### О переходѣ крестьянъ изъ крѣпостнаго состоянія въ сречно-обязанные.

*Прекращеніе личнаго крѣпостнаго права на дѣль и во всѣхъ актахъ.*

§ 1. Личное крѣпостное право прекращается на дѣль и во всѣхъ актахъ.

*Примѣчаніе:* Безвозмездное прекращеніе крѣпостнаго права нераспространяется на крестьянъ и дворовыхъ мелкопомѣстныхъ владѣльцевъ, закономъ числилось по послѣдней ревизіи менѣе 21 души.

§ 2. Съ прекращеніемъ крѣпостнаго права, воспрещается перекрѣпленіе крестьянъ, по купчямъ, закладнымъ, дарственнымъ записямъ и другимъ актамъ, установленнымъ для пріобрѣтенія и отчужденія собственности.

§ 3. Съ отреченіемъ отъ крѣпостнаго права, прекращаются всѣ, закономъ на Дворянство возложенныя обязанности, попеченія и поручительства равно и права относительно крестьянъ:

а) Попеченіе о ихъ продовольствіи и благосостояніи.

IX Т. Св. Зак. о сост. отъ 1103 до 1109 ст. (изд. 1857.)

б) Обязанность блюсти и отвѣтствовать за отправленіемъ государственныхъ податей и повинностей.

IX Т. ст. 1115, 1118 и IV Т. уст. рек. ст. 400 (изд. 1857 г.)

Библиотека НКФ СССР

в) Обязанность ходатайствовать, и въ определенныхъ, закономъ, случаяхъ отвѣтствовать за крѣпостныхъ людей.

IX т. ст. 1119, 1120, 1123, и V т. ст. 759 п. 2 и 6 уст. пит. (изд. 1857 г.)

г) Право суда и расправы надъ крестьянами.

IX Т. Св. Зак. о сост. ст. 1052 (изд. 1857 г.)

д) Право налагать измѣнять, работы, по своему усмотрѣнію, и располагать личностію крестьянъ.

IX Т. ст. 1045, 1047, 1048.

*Дарованіе помѣщичьимъ крестьянамъ лично и по имуществу всѣхъ правъ, присвоенныхъ другимъ податнымъ сословіямъ въ Государствѣ. Исчисленіе сихъ правъ по своду законовъ.*

§ 4. Съ уничтоженіемъ крѣпостнаго права, крестьяне, водворенные на помѣщичьихъ земляхъ, пріобрѣтаютъ лично и по имуществу слѣдующія права и преимущества:

а) Право пріобрѣтать въ отдѣльную потомственную собственность, съ соблюденіемъ законами постановленныхъ правилъ, всякаго рода недвижимыя имѣнія и движимое имущество.

IX Т. ст. 653, 654, 657.

б) Право вступать во всякаго рода обязательства какъ по пріобрѣтенію и передачи частной собственности, такъ и по прочимъ договорамъ на основаніи общихъ гражданскихъ законовъ.

IX Т. ст. 660.

в) Право производить торговлю, заниматься промыслами, учреждать на собственныхъ земляхъ фабрики, устраивать заводы, сообразно съ правилами, постановленными въ Уставѣ торговомъ и о промышленности фабричной и заводской.

IX Т. ст. 662.

г) Право вступать въ подряды и договоры съ казною и частными лицами, совершать кантракты, выдавать и принимать на себя долговья обязательства, на общемъ основаніи законовъ.

IX Т. ст. 1142, X. т. зак. граж. ст. 1175, 1177, (изд. 1857 г.)

д) Право свидѣтельства въ дѣлахъ гражданскихъ и уголовныхъ, на общемъ основаніи законовъ.

IX Т. Св. зак. Граж. ст. 363 п. 5 и IV Т. о судоп. ст. 221 (изд. 1857 г.)

е) Право иска въ Полиціи и Судѣ, при завладѣніи имуществомъ, при неисполненіи договоровъ и обязательствъ, въ случаѣ личныхъ обидъ, убытковъ или ущербовъ по имуществу.

X Т. Св. Зак. Граж. 1 ч. ст. 691, 693.

ж) Право вступленія въ бракъ съ лицами всякаго сословія, на общемъ основаніи законовъ, не испрашивая разрѣшенія помѣщика.

X Т. Св. Зак. Граж. ст. I.

з) Право незаконнорожденнымъ по достиженіи совершеннолѣтія приписываться къ городскимъ или сельскимъ обществамъ.

X Т. Зак. Граж. ч. I. ст. 138.

и) Отправлять рекрутскую повинность наймемъ.

IV т. уст. рекр. ст. 355, 356, 357.

к) Права опеки, попечительства и наследства по закону, или по завѣщанію въ томъ порядкѣ, какъ оредѣлено общимъ законоположеніемъ.

*Наименованіе помѣщичьихъ крестьянъ срочно-обязанными.*

§ 5. Съ прекращеніемъ крѣпостнаго права, крестьяне, поселенные на помѣщичьихъ земляхъ, на все время переходнаго состоянія, получаютъ наименованіе срочно-обязанныхъ.

## ГЛАВА II.

### Сущность срочно-обязаннаго положенія.

*Оставленіе крестьянъ временно, крѣпкими землѣ.*

§ 6. Срочно-обязанные крестьяне, во время переходнаго состоянія, должны оставаться временно, крѣпкими землѣ, подъ управленіемъ общества.

§ 7. Срочно-обязанные крестьяне, безъ вѣдома сельскаго общества, не должны самовольно, отлучаться изъ мѣстъ своего жительства, навременныя отлучки, для заработковъ, для торговли или промысла, они снабжаются билетами отъ Сельской Расправы (см. Глава VIII).

*Воспрещеніе до времени перехода цѣлыми обществами, или селеніями.*

§ 8. Переходъ цѣлыми обществами или селеніями, изъ мѣстъ теперешней ихъ осѣдлости въ другія общества или на земли другихъ владѣльцевъ, — срочно-обязаннымъ крестьянамъ воспрещается.

*Дозволеніе перехода въ другія сословія отдѣльно лицу, или семейству.*

§ 9. Переходъ въ другое сословіе или въ другое общество отдѣльно лицу, или семейству, дозволяется на все время срочно-обязаннаго положенія, не иначе, какъ по приговору мірскаго схода съ утвержденія Начальника Общества.

§ 10. При увольненіи лица, или семейства, Общество, круговою порукою, отвѣтствуетъ за увольняемыхъ въ томъ, что они исполнили всѣ казенныя и общественныя подати и повинности.

§ 11. Если увольненіе крестьянина будетъ имѣть послѣдствіемъ упраздненіе тягловаго участка, то Общество принимаетъ на свою отвѣтственность исправное отправленіе всѣхъ слѣдующихъ за сей участокъ помѣщику повинностей, на все оставшее время переходнаго состоянія.

§ 12. Сверхъ сего, при увольненіи изъ общества крестьянина, наблюдается:

1. Чтобы увольняемый не стоялъ на рекрутской очереди.

2. Чтобы на увольненіе несовершеннолѣтняго послѣдовало согласіе родителей и опекуновъ.

3. Чтобы за увольненіемъ крестьянина не оставались безъ призрѣнія члены его семейства, неспособные къ работѣ по малолѣтству, старости или увѣчью.

§ 13. Увольняемые изъ общества крестьянинъ, или семейство, лишаются всякаго участія въ земляхъ, отведенныхъ помѣщикомъ въ пользованіе, и имуществѣ, составляющемъ общественную собственность селенія.

§ 14. Для полученія увольнительнаго вида, отдѣльныя лица, или семейства, о согласіи на принятіе ихъ, должны предварительно представить письменный приговоръ отъ того сословія, куда онѣ желаютъ приписаться, или отъ того сельскаго общества, или помѣщика, на земли котораго они намѣреваются перейти.

§ 15. Увольнительный видъ, по приговору мірскаго схода, выдается Сельскою Расправою, за утвержденіемъ Начальника общества;—въ увольнительномъ видѣ должно быть, вмѣстѣ съ тѣмъ, засвидѣльствовано, что на выходящихъ изъ общества семействахъ или лицѣ нечислятся, ни казенныхъ, ни общественныхъ недоимокъ, ни неисполненныхъ повинностей къ помѣщику.

§ 16. Составленный такимъ образомъ увольнительный видъ, увольняемые крестьянинъ или семейство, должны сами представить въ надлежащее присутственное мѣсто, для засвидѣльствованія.

§ 17. На основаніи выданнаго и засвидѣльствованнаго увольнительнаго вида, производится пе-

речисленіе уволеннаго лица или семейства въ другое сословіе, или въ другое общество.

§ 18. Уволенному изъ общества крестьянину, или семейству, до перечисленія въ другое сословіе или перехода въ новое общество, дозволяется оставаться въ прежнемъ мѣстѣ жительства, въ продолженіи четырехъ мѣсяцевъ, для окончательнаго распоряженія своимъ имуществомъ.

§ 19. Въ общество срочно-обязанныхъ крестьянъ могутъ быть принимаемы, съ согласія міра и разрѣшенія помѣщика, лица другихъ свободныхъ и податныхъ сословій, примѣняясь къ правиламъ, изложеннымъ въ IX Т. Св. Зак. о состояніяхъ, (изд. 1857 г.), Отдѣленіе 4 о вольныхъ людяхъ, водворенныхъ на земляхъ владѣльческихъ.

§ 20. Срочно-обязанные крестьяне, приписанные по ревизіи къ одному имѣнію помѣщика, но живущіе въ другомъ, — егоже имѣніи, могутъ, съ согласія владѣльца, не перемѣнять мѣста своего жительства.

§ 21. Крестьяне мужа, живущіе въ имѣніи жены и на оборотъ; крестьяне одного родственника, живущіе въ имѣніи другаго родственника могутъ оставаться на прежнемъ мѣстѣ жительства; — если владѣлецъ, на земляхъ котораго они поселены, изъявитъ письменное на то согласіе.

*Отправленіе есъхъ установленныхъ повинностей  
къ помѣщику.*

§ 22. Срочно-обязанные крестьяне, за предоставляемыя имъ въ выкупъ усадьбы, и за отвѣденныя въ пользованіе пахатныя и другихъ угодій земли, обязаны отправлять въ пользу помѣщика, на земляхъ котораго они поселены, разнаго рода дѣвешныя и натуральныя повинности, размѣръ и способъ отправленія которыхъ, опредѣлены въ Гл. VI сего Положенія.

*Кратчайшій срокъ для срочно-обязаннаго положенія (переходнаго состоянія.)*

§ 23. Срочно-обязанное положеніе (переходное состояніе) для крестьянъ, продолжается не менѣе шести и не болѣе 12 лѣтъ, со дня введенія въ дѣйствіе ВѢСЧАЙШЕ утвержденаго Положенія.

### ГЛАВА III.

#### Иоземельныя права помѣщика.

*Неприкосновенность правъ собственности помѣщиковъ на всю землю.*

§ 24. Согласно ВѢСЧАЙШАГО Рескрипта, помѣщику сохраняется неприкосновенность правъ собственности на всю принадлежащую ему землю; неприкосновенность эта распространяется на послѣдующее потомство, при переходѣ имѣнія изъ рода въ родъ по наслѣдству и другимъ законнымъ передачамъ, а по куплѣ, на пріобрѣтателя.

X Т. Св. Зак. Граж. кн. II Гл. 1 ст. 420, Гл. 11 ст. 513 (изд. 1857 г.)

*Примчаніе.* Часть земли, предоставленная въ пользованіе срочно-обязаннымъ крестьянамъ, должна, по окончаніи переходнаго состоянія, возвратиться въ полное распоряженіе помѣщика.

§ 25. Какъ послѣдствіе неприкосновенности правъ собственности на землю, помѣщикъ, въ предѣлахъ своего владѣнія, сохраняетъ всѣ исключительно ему принадлежащія вотчинныя права:

а) Право вивокуренія, право устройства фабрикъ и заводовъ.

IX Т. Св. Зак. о сост. ст. 205, 207, (изд. 1857 г.)

б) Право заводить питейные дома, трактиры и другія подобныя заведенія.

в) Право учрежденія мѣстечекъ, ярмарокъ, базаровъ и другихъ торговъ на

улицахъ, площадяхъ и на полевыхъ земляхъ.

IX Т. Св. Зак. о сост. Гл. III ст. 219.

г) Право, безъ записки въ гильдію, продавать оптомъ и отпускать чрезъ учрежденныя таможи и заставы собствєнныя свои издѣлія и произведенія своихъ имѣній.

IX Т. ст. 206.

§ 26. Всѣ вотчинныя права, въ полномъ ихъ составѣ, или почастямъ, помѣщикъ можетъ, по усмотрѣнію своему, сдавать въ аренду, отдавать въ наемъ и инымъ способомъ переуступать во временное пользованіе другимъ лицамъ.

§ 27 Помѣщику, какъ полному вотчиннику въ предѣлахъ своего имѣнія, принадлежитъ единственно право соглашенія и договора на уступку участка земли въ томъ случаѣ, когда потребовалось бы проведеніе какого бы то ни было общепользнаго пути сообщенія по его владѣнію.—Если предполагаемая дорога, или каналъ должны пролегать по землямъ, отвѣденнымъ крестьянамъ въ пользованіе, то помѣщикъ обязанъ замѣнить отходящіе участки отводомъ для крестьянъ новыхъ равными съ первыми.

#### *Хозяйственное устройство по усмотрѣнію.*

§ 28. При опредѣленіи хозяйственнаго устройства, во всякомъ случаѣ, повинность денежная, — оброкъ, — должна имѣть преимущество; но помѣщикъ, какъ вотчинникъ, можетъ, соображаясь съ мѣстностію и средствами крестьянъ, изъ трехъ видовъ повинностей, денежной, натуральной и смѣшанной, избрать тотъ изъ нихъ, который окажется болѣе удобнымъ.

§ 29. Срочно-обязанные крестьяне, при посѣвѣ хлѣбовъ, непремѣнно должны сообразоваться съ трехъ-польною системою хозяйства.

#### *Право залога и продажи.*

§ 30. Помѣщику сохраняется право, все свои земли закладывать въ кредитныя учрежденія и



частныя руки, дѣлить, продавать, или инымъ образомъ переуступать на общемъ основаніи законовъ.

*Примѣчаніе.* При переходѣ имѣнія отъ одного владѣльца къ другому, всѣ земли, предоставленныя крестьянамъ, до окончанія переходнаго состоянія, должны оставаться въ ихъ пользованіи на одинакихъ, однажды опредѣленныхъ условіяхъ.

§ 31. При раздѣлѣ населенныхъ имѣній, на часть каждаго наследника должно отдѣляться соразмѣрное количество крестьянскихъ земельныхъ участковъ, со всѣми опредѣленными за пользованіе повинностями, переходящими въ распоряженіе новаго владѣльца.

§ 32. Со введеніемъ въ дѣйствіе сего Положенія, пріобрѣтеніе населенныхъ земель не должно составлять исключительнаго — права Дворянства, ово предоставляется всѣмъ сословіямъ Государства.

§ 33. Помѣщику предоставляется, — участки земли, отведенныя въ пользованіе крестьянамъ, отчуждать, по своему усмотрѣнію, отдѣльнымъ членамъ или семействамъ того же общества.

*Право помѣщика на минеральныя богатства, лѣса, воды, во всѣхъ вообще земляхъ его имѣнія, кромѣ выкупленныхъ усадебъ.*

§ 34. Помѣщику, какъ вотчиннику, сохраняется полное исключительное право собственности:

а) На минералы и металлы, заключающіеся въ нѣдрахъ земли (IX Т. Св. Зак. о сост. ст. 217 (изд. 1857 г.), на всемъ пространствѣ его владѣній, исключая окончательно выкупленныхъ усадебъ.

б) На всѣ лѣса, состоящіе въ его владѣніи, съ правомъ охоты и звѣриной ловли.

IX Т. ст. 218.

в) На всѣ воды, съ правомъ устройства пристаней, платинъ, запрудъ, мельницъ, фабрикъ и другихъ заведеній, требующихъ двигательной силы воды, съ правомъ рыбной ловли на основаніяхъ, опредѣленныхъ въ законахъ гражданскихъ, о правѣ береговомъ.

Х Т. ст. 426, 429 (изд. 1857 г.).

## ГЛАВА IV.

### Усадебное устройство крестьянъ.

*Въ чемъ заключается усадьба.*

§ 35. Крестьянскую усадебную осѣдлость составляютъ находящіяся въ чертѣ поселенія усадебныя строенія, вмѣстѣ съ землею ими занимаемою.

*Усадебныя строенія.*

1) Жилыя, хозяйственныя и надворныя постройки внутри усадьбы, относятся къ усадебнымъ строеніямъ.

*Усадебныя земли.*

2) Земля, состоящая подъ дворомъ, всѣми постройками, коноплянникомъ, овощникомъ и гуменникомъ, должна почитаться за усадебную.

§ 36. Въ составъ усадебныхъ строеній не должны входить находящіяся внѣ грани поселенія:

а) Хозяйственныя и промышленныя постройки крестьянъ: маслобойни, крупорушныя, кузницы, вѣтряныя и машинныя мельницы и друг.

б) Пасѣки, устроенныя въ помѣщичьихъ лѣсахъ, поляхъ и логахъ, при нихъ: избы, сараи, другія мелкія постройки, разведенные сады.

*Примѣчаніе.* Всѣ эти постройки, равно пасѣки и вышепоименованныя, при нихъ, разнаго рода заведенія, во время срочно-обязаннаго періода, могутъ, съ согласія помѣщика, оставаться въ прежнихъ мѣстахъ на условіяхъ, добровольно заключенныхъ крестьянами съ владѣльцемъ. Въ случаѣ же не согласія помѣщика, крестьянинъ, которому принадлежитъ постройка, обязанъ, въ теченіи трехъ лѣтъ со дня введенія въ дѣйствіе сего Положенія, или продать на свозъ, или снести на собственный счетъ.

§ 37. Крестьянскій дворъ можетъ состоять изъ одного, или вѣсколькихъ тяголъ, помѣщающихся на одной усадьбѣ, и ведущихъ нераздѣльно свое хозяйство.

§ 38 Крестьянская усадьба (съ дворомъ постройками, гуменникомъ, овощникомъ и коноплянникомъ), для выкупа или пользованія, должна заключать въ себѣ пространство 840 квад. сажень.

§ 39. При увеличеніи народонаселенія, и при семейныхъ раздѣлахъ, въ послѣдствіи, помѣщикъ не обязанъ отводить землю подъ новыя усадьбы.

#### *Оцѣнка усадьбы.*

§ 40. Всѣ крестьянскія постройки, находящіяся въ чертѣ усадебной осѣдлости (§ 35), должны подлежать оцѣнкѣ.

§ 41. Цѣна усадебной земли безъ построекъ, на ней находящихся, опредѣляется въ десять копѣекъ серебромъ за квадратную сажень; если же владѣлецъ пожелаетъ получить уплату и за крестьянскія постройки, то допускается, цѣну усадебной земли возвысить на пять копѣекъ серебромъ.

§ 42. Въ имѣніяхъ промысловыхъ и торговыхъ, оцѣнка усадебъ, сообразно выгодамъ и удобствамъ, предоставляется самому помѣщику и опредѣляется имъ при составленіи акта.

*Примѣчаніе 1.* Мѣстныя выгоды и удобства, на основаніи коихъ помѣщикъ возвысилъ цѣну уса-

дебной земли, повѣряются на мѣстѣ одновременно съ актомъ, Членомъ Комитета, и за тѣмъ оцѣнка утверждается, или измѣняется Губернскимъ Комитетомъ.

*Примѣчаніе 2.* Промысловыми признаются: 1) имѣнія, расположенныя на большихъ почтовыхъ и транспортныхъ дорогахъ, въ коихъ крестьяне имѣютъ всѣ удобства къ сбыту своихъ произведеній, и въ которыхъ устроены постоянныя и заѣзжіе дома; 2) имѣнія, въ которыхъ крестьяне, по малоземелію, занимаются какими нибудь промыслами или мастерствами: плотники, пельщики, кузнецы, штукатуры, каменщики, сапожники и другіе. Торговыми признаются такія имѣнія, въ которыхъ учреждены еженедѣльные базары, торги на улицахъ и ярмарки.

§ 43. Въ составъ крестьянскихъ усадебъ для выкупа не должны входить:

а) Улицы, переулки, пруды, озера, рѣки, ручьи находящіеся внутри поселенія.

б) Пространство земли въ шесть сажень ширины, вдоль по протяженію берега. (На случай необходимости подъема воды).

в) Оброчныя статьи, приносящія и могуція приносить помѣщику доходъ, какъ-то: площади, пустыри, заведенія и фабрики, приводимыя въ движеніе силою воды, плотины, рыбныя ловли и друг.

*Право крестьянъ на пріобрѣтеніе усадебъ въ собственность чрезъ выкупъ.*

§ 44. Согласно ВЫСОЧАЙШЕЙ воли Дворянство Курской Губерніи предоставляетъ срочно-обязаннымъ крестьянамъ право пріобрѣтенія усадебъ въ собственность чрезъ выкупъ; но крестьянамъ не вмѣняется въ непремѣнную обязанность выкупать усады.

§ 45. Правомъ выкупа усадебъ могутъ пользоваться только одни срочно-обязанные крестьяне

поселенные въ помѣстьѣ. На лица же другихъ сословій, живущихъ нынѣ въ имѣніи помѣщика, право выкупа не распространяется.

§ 46. Въ имѣніяхъ, гдѣ при введеніи въ дѣйствіе сего Положенія, усадьбы крестьянъ, съ огородомъ, коноплянникомъ и гумномъ будутъ пространствомъ менѣе 840 кв. саж., срочно-обязанные крестьяне, при выкупѣ не должны требовать увеличенія ихъ до опредѣленной нормы.

§ 47. Въ имѣніяхъ, гдѣ усадьбы окажутся мѣрою болѣе опредѣленной нормы, срочно-обязанные крестьяне, при выкупѣ, не должны предъявлять правъ своихъ на пространство земли болѣе 840 кв. саж.—Участками, превышающими опредѣленную норму, помѣщикъ можетъ распорядиться по усмотрѣнію, какъ собственностію, и отъ его воли зависѣть будетъ предоставить ихъ въ выкупъ или въ пользованіе тѣмъ же крестьянамъ, на условіяхъ, заключенныхъ съ обоюднаго согласія.

§ 48. Изъ правила, въ § 47 постановленнаго подлежатъ исключенію имѣнія промысловыя и торговыя, въ которыхъ, по требованію владѣльца, срочно-обязанные крестьяне должны выкупить усадьбы и въ томъ случаѣ, когда онѣ будутъ превышать 840 кв. саж.

*Право крестьянъ пользоваться ими до выкупа.*

§ 49. Срочно-обязанные крестьяне, какъ до окончательнаго выкупа усадьбъ, такъ и во время потомственнаго пользованія, могутъ возводить новыя постройки, и должны, собственными средствами, поддерживать и поправлять старыя.

§ 50. Не утрачивая до опредѣленнаго срока права выкупа усадебъ, срочно-обязанные крестьяне сохраняютъ право пользованія ими, доколѣ будутъ исполнять установленныя за таковое пользованіе повинности.

§ 51. Если, во время пользованія усадьбами, сгорятъ одно или нѣсколько усадебныхъ строеній,

или цѣлое селеніе, то постройка истребленныхъ пожаромъ жилыхъ и хозяйственныхъ строеній, для помѣщика необязательна.

§ 52. Каждый помѣщикъ, въ своемъ имѣніи, обязанъ предварительно спросить крестьянъ: желаютъ-ли они приобрести усадьбы въ собственность чрезъ выкупъ, или сохранить только право пользованія ими, и отзывъ ихъ включаетъ въ актъ, который долженъ быть повѣренъ Членомъ Комитета.

*Выкупъ усадебъ по утвержденной цѣнкѣ вдругъ, или постепенно, деньгами или работою.*

§ 53. Выкупъ усадебъ въ собственность, не иначе можетъ быть совершенъ какъ обществомъ крестьянъ въ цѣломъ его составѣ, или цѣлымъ селеніемъ однопомѣстныхъ жителей, за круговою порукою.

*Примѣчаніе:* При семъ помѣщикъ сохраняетъ полное право продавать усадьбы отдѣльнымъ семействамъ, или лицамъ того же имѣнія.

§ 54. Выкупъ усадебъ долженъ быть совершенъ одновременно, и не иначе какъ уплатою денегъ за всѣ усадьбы цѣлого общества или селенія.

§ 55. Дозволяется срочво-обязаннымъ крестьянамъ, не окончательно выкупившимъ усадьбы, съ согласія общества, передавать право выкупа только членамъ своего общества.

§ 56. Когда крестьяне, при спросѣ ихъ помѣщикомъ (§ 52), откажутся отъ приобретения усадебъ въ собственность чрезъ выкупъ, и отказъ ихъ установленнымъ порядкомъ будетъ удостовѣренъ, то они на всегда утрачиваютъ право выкупа, сохраняя право потомственного пользованія усадьбами.

§ 57. За пользованіе усадьбами крестьяне обязаны платить: по пяти процентовъ съ оцѣночной суммы стоимости ихъ, и вносить деньги за каж-

дые полгода впередъ.—Уплата процентовъ, равно раскладка суммы между членами общества или селенія, и разверстка оной на тягла, или на дворы, производится обществомъ.

§ 58. Если Правительство пожелаетъ своимъ содѣйствіемъ помочь крестьянамъ въ выкупѣ усадебъ, и самый выкупъ состоится въ теченія первыхъ трехъ лѣтъ переходнаго состоянія, въ такомъ случаѣ, плата процентовъ за эти три года, съ оцѣночной суммы за пользованіе усадьбами, подлежащими выкупу,—не полагается.

*Удобнѣйшій способъ для выкупа усадебъ.*

§ 59. Единственнымъ удобнѣйшимъ способомъ для выкупа крестьянами усадебъ признается: дѣйствительная помощь со стороны Правительства, безъ пособія котораго наибольшая часть крестьянъ, собственными средствами, никогда не будетъ въ состояніи пріобрѣсти ихъ въ собственность.

*Пользованіе потомственно усадьбою съ платежемъ определенныхъ процентовъ съ оцѣночной суммы, и съ сохраненіемъ за крестьянами права выкупа, доколь они будутъ оставаться въ составѣ общества.*

§ 60. Въ томъ случаѣ, когда крестьяне, при спросѣ ихъ помѣщикомъ, не объявятъ рѣшительнаго отказа въ пріобрѣтеніи усадебъ въ собственность чрезъ выкупъ, о чемъ заявлено будетъ въ актѣ, они, получая право пользованія усадьбами, вмѣстѣ съ тѣмъ сохраняютъ право выкупа оныхъ, доколь будутъ оставаться въ составѣ общества.

§ 61. Право пользованія усадьбами, подчиняется правиламъ общихъ полицейскихъ законовъ, обеспечивающихъ благоустройство и безопасность въ селеніяхъ.

§ 62. Во все время пользованія усадьбами, кромѣ уплаты процентовъ съ оцѣночной суммы ихъ стоимости, срочно-обязанные крестьяне должны, безотговорочно и бездоимочно отбывать всѣ возложенныя на нихъ повинности, за отведенную въ пользованіе ихъ землю.

*Право продажи, или передачи крестьянамъ усадебъ только однимъ членамъ Сельскаго Общества, или помѣщику, съ согласія общества.*

§ 63. Когда общество, въ цѣломъ составѣ, прибрѣтетъ выкупомъ усадебъ, оно, отнюдь не раздробляя ихъ, можетъ одну или нѣсколько усадебъ продать, подарить, или инымъ способомъ передать только лицамъ, къ его составу принадлежащимъ, или помѣщику.

§ 64. Крестьянинъ, выкупившій усадьбу въ личную собственность, можетъ ее продать или инымъ способомъ передать только члену своего же общества, или помѣщику, съ согласія общества.

*Примѣчаніе.* При продажѣ усадебъ лицу другаго сословія или общества, помѣщикъ, если пожелаетъ прибрѣсть усадьбу, имѣетъ предъ прочими лицами преимущество на правахъ выкупа родовыхъ имѣній, X Т. Св. Зак. Граж. ст. 1346 (изд. 1857 г.).

§ 65. Продажа строеній на сносъ съ усадебъ, окончательно выкупленной крестьяниномъ въ личную собственность, ни какому ограниченію со стороны помѣщика, подлежать не должна.

§ 66. Покупающій усадебную землю съ строеніемъ, или безъ строенія, принимаетъ на себя и всѣ повинности, лежавшія на продавцѣ, какъ въ отношеніи къ обществу, такъ и къ помѣщику.

§ 67. На усадебныя земли, окончательно выкупленные крестьянами и отмежеванныя особою межею, — помѣщикъ ни какихъ правъ простираетъ не долженъ.

§ 68. Крестьянинъ, на окончательно выкупленной усадебѣ, имѣетъ право, безъ согласія общества и разрѣшенія помѣщика, возводить всякаго рода хозяйственныя и промышленныя, до крестьянскаго быта относящіяся постройки, съ соблюденіемъ правилъ относительно порядка, правильности постройки и красоты селенія. — На устройство же кузницъ и всѣхъ огнедѣйствующихъ заве-



деній, кожевенныхъ и другихъ, заражающихъ воздухъ заводовъ, онъ долженъ испрашивать, согласіе общества и разрѣшеніе Начальника общества.

*Переселеніе крестьянъ.*

§ 69. Если помѣщикъ и крестьяне изъявятъ добровольное согласіе на перенесеніе усадебъ или переселеніе, то оно производится безъ всякаго посторонняго вмѣшательства.

§ 70. Помѣщику предоставляется право, и безъ согласія крестьянъ, производить переселеніе и переносить усадьбы въ извѣстныхъ случаяхъ, въ (§ 71) опредѣленныхъ, съ тѣмъ что:

1. Правомъ этимъ помѣщикъ можетъ воспользоваться только одинъ разъ, со дня введенія въ дѣйствіе сего Положенія.

2. Помѣщикъ сохраняетъ право это въ теченіи первыхъ шести лѣтъ переходнаго состоянія.

3. Помѣщикъ, желающій переселить крестьянъ, долженъ заявить о томъ Губернскому Комитету при составленіи акта на имѣніе, или присутственному мѣсту, когда Комитетъ будетъ закрытъ.

4. За начало для переселенія, должно считать тотъ день, въ который помѣщикъ объявитъ желаніе свое о переселеніи крестьянъ.

§ 71. Помѣщикъ можетъ воспользоваться правомъ переселенія крестьянъ или перенесеніе усадебъ безъ ихъ согласія, въ слѣдующихъ случаяхъ:

1. Когда помѣстье расположено слишкомъ тѣсно и неудобно, въ предупрежденіе сплошныхъ пожаровъ.

2. Когда крестьянскія поля будутъ отведены далеко отъ мѣста теперешняго ихъ поселенія.

3. Когда крестьянская усадьба отстоит от помѣщичьей ближе ста сажень.

4. Когда крестьянская усадьба находится въ лѣсу или близь онаго, или расположена вблизи заводовъ, фабрикъ, фруктовыхъ садовъ, мельницъ, гуменъ, ригъ, хлѣбныхъ амбаровъ и другихъ хозяйственныхъ заведеній, принадлежащихъ помѣщику.

5. Когда, на крестьянскихъ усадьбахъ, подлежащихъ выкупу, находятся селитрянные бурты.

6. Когда, на не выкупленныхъ усадьбахъ, откроются минеральныя пріиски, каменоломни, фарфоровая и фаянсовая глина, каменный уголь и другія ископаемыя.

7. Когда, на разстояніи ста сажень въ обѣ стороны отъ теперешняго крестьянскаго поселенія, будетъ проводиться желѣзная дорога.

§ 72. Вновь отводимое мѣсто должно имѣть всѣ удобства къ поселенію и проточную воду; а если ее нѣтъ, то помѣщикъ обязанъ, своимъ иждивеніемъ, устроить прудъ, или вырыть колодезь, полагая на десять дворовъ одинъ колодезь.

§ 73. Земля, отводимая подъ новое поселеніе, поступаетъ крестьянамъ безвозмездно, въ опредѣленномъ количествѣ, подъ каждую усадьбу 840 квад. сажень.

§ 74. При переселеніи крестьянъ, помѣщикъ, въ замѣнъ лѣснаго матеріала натурою, обязанъ выдать на каждый переселяемый дворъ 25 руб. сер., предоставляя мірскому сходу распределить выданную сумму между крестьянами сообразно нуждъ cadaго.

§ 75. При переселеніи, или перенесеніи крестьянскихъ усадебъ, общество обязано, міромъ, по-

мочь своимъ сочленамъ подводами и трудомъ, безъ всякаго возмѣздія со стороны переселяемаго.

§ 76. Переселяемые крестьяне, въ теченіи трехъ лѣтъ, со дня объявленія имъ о переселеніи, пользуются безвозмездно прежними своими коноплянниками и овощниками, состоящими въ чертѣ прежнихъ ихъ усадебныхъ мѣстъ.

§ 77. Въ имѣніяхъ хлѣбопашенныхъ, переселяемые крестьяне увольняются отъ обязательныхъ работъ помѣщику на два мѣсяца, по окончаніи уборки хлѣба; увольненіе это допускается только на одинъ годъ, а опредѣленіе года зависитъ отъ обоюднаго согласія помѣщика съ крестьянами.— Въ имѣніяхъ же оброчныхъ, слагается съ переселяемыхъ крестьянъ сумма оброка за два мѣсяца.

§ 78. Крестьяне, въ теченіи трехъ лѣтъ со дня объявленія имъ о переселеніи, должны окончательно устроиться на вновь отводимыхъ мѣстахъ.

§ 79. Помѣщикъ, по объявленіи Комитету или надлежащему присутственному мѣсту о намѣреніи переселить крестьянъ, обязанъ немедленно выдать по 25 руб. серб., на каждый переселяемый дворъ; присутственное же мѣсто обязано строго блюсти, чтобы переселеніе крестьянъ окончилось въ опредѣленный срокъ.

§ 80. По истеченіи трехъ лѣтъ со дня начала переселенія, прежнія крестьянскія усадебныя мѣста поступаютъ въ полную и неотъемлемую собственность помѣщика, и крестьяне не должны предъявлять на нихъ ни какихъ правъ, ибо въ замѣнъ оныхъ, они получили новыя мѣста безвозмездно.

§ 81. Въ помѣстьяхъ, гдѣ переселеніе должно быть производимо, въ слѣдствіе полюбовнаго размежеванія, въ дачахъ соглашенныхъ и подлежащихъ соглашенію, срочно-обязанные крестьяне должны переселяться на свой счетъ, безъ всякаго вспомоствованія со стороны помѣщика, съ непремѣннымъ соблюденіемъ правилъ относительно удобствъ къ поселенію новой мѣстности.

§ 82. Окончательный срокъ переселенія, въ та-  
кихъ случаяхъ, полагается тоже трехъ-лѣтній,  
если въ слѣдствіе полюбовнаго соглашенія не  
назначится кратчайшій.

*О выгонахъ.*

§ 83. Надѣлъ выгона крестьянамъ въ пользо-  
ваніе, на время срочно-обязаннаго положенія, обя-  
зателенъ только для помѣщиковъ такихъ имѣній,  
въ которыхъ выгонъ существовалъ прежде; въ  
имѣніяхъ же, гдѣ, при введеніи въ дѣйствіе сего  
положенія, выгона не будетъ, надѣлъ его крестья-  
намъ въ пользованіе, для помѣщика не обяза-  
теленъ.

§ 84. При надѣлѣ въ пользованіе, выгонъ от-  
водится въ размѣрѣ 400 квад. саж., на каждый  
крестьянскій дворъ или на 6 дворовъ одна деся-  
тина.

§ 85. Въ имѣніяхъ, гдѣ, за надѣломъ крестьянъ  
опредѣленнымъ на дворъ количествомъ выгона,  
остается онаго въ распоряженіи помѣщика менѣ  
половины, —выгонъ дѣлится между помѣщикомъ и  
крестьянами пополамъ.

§ 86. Въ имѣніяхъ чрезполосныхъ, состоящихъ  
во владѣніи: а) нѣсколькихъ помѣщиковъ между  
собою, б) помѣщиковъ и государственныхъ крестьянъ,  
выгоны должны оставаться въ общемъ и  
равномѣстномъ пользованіи всѣхъ участковъ вла-  
дѣнія.—Въ имѣніяхъ размежеванныхъ, въ коихъ  
выговы оставлены въ общемъ основаніи: а) нѣ-  
сколькихъ помѣщиковъ и б) помѣщиковъ и госу-  
дарственныхъ крестьянъ,—пользованіе выгономъ  
остается на условіяхъ, опредѣленныхъ въ полю-  
бовныхъ сказкахъ, или на условіяхъ, доброволь-  
но заключаемыхъ владѣльцами между собою.

*Примѣчаніе.* Участіе въ пользованіи выгономъ  
крестьянъ вообще, заключается только въ вы-  
пускѣ скота и птицы; крестьяне не должны, безъ  
разрѣшенія помѣщика, распахивать выгонъ, или  
возводить на немъ какія либо хозяйственныя и  
промышленныя постройки.

§ 87. Цѣнность выгонной земли, опредѣляется равная усадьбой, т. е. 10 коп. сереб. за каждую квад. сажень.

§ 88. За пользованіе выгономъ, крестьяне обязаны платить владѣльцу по одному проценту съ рубля оцѣночной суммы, что приходится отъ десятины 2 руб. 40 коп. сереб. Если же выгонъ будетъ состоять въ общемъ владѣльца и крестьянъ пользованіи, то послѣдніе уплачиваютъ тотъ же процентъ стоимости половиннаго количества всего выгона.

§ 89. Уплата процентовъ за пользованіе выгономъ, производится обществомъ или цѣлымъ селеніемъ, за круговою порукою; раскладка уплаты и разверстка на дворы или тягла между членами одного помѣстья, предоставляется мірскому или Сельскому сходу.

§ 90. Предоставленіе выгона срочно-обязаннымъ крестьянамъ въ выкупъ, для помѣщика не обязательно.

## ГЛАВА V.

### **Надѣль въ пользованіе крестьянъ землею пахатною и другими угодьями.**

§ 91. Срочно-обязанные крестьяне должны быть надѣлены въ пользованіе пахатною землею, на все время переходнаго состоянія.

§ 92. Покосы и лѣса всякаго качества не должны входить въ обязательный для помѣщика надѣль.

*Основаніе надѣла по душамъ, тѣламъ, или работникамъ.*

§ 93. Основаніемъ надѣла срочно-обязанныхъ крестьянъ пахатною землею, принимаются крестьянскія ревизскія души по 10-й народной переписи.

§ 94. Срочно-обязанные крестьяне, получившие въ пользование землю по количеству ревизскихъ душъ, обязаны на мѣрскомъ сходѣ раздѣлить душевую землю, сообразно рабочимъ силамъ въ имѣніи, на тягла, принявъ на круговую отвѣтственность мѣра исправленіе повинностей предъ Правительствомъ, обществомъ и помѣщикомъ, соразмѣрно надѣла земли (см. Гл. VI).

*Примѣчаніе.* Подъ тягломъ слѣдуетъ разумѣть семейство, состоящее изъ трехъ ревизскихъ мужеска пола душъ, между коими одинъ взрослый работникъ.

§ 95. Всѣ имѣнія Курской губерніи раздѣляются на разряды, и при опредѣленіи разрядовъ принимается въ основаніе одна пахатная земля, въ относительной ея пропорціи къ народонаселенію помѣстья.

*Примѣчаніе.* При относительномъ разчетѣ земли на душу, должна приниматься въ соображеніе распашная земля не только той дачи, при которой положены по ревизіи крестьяне, но и земля дачъ къ ней соприкасающихся.

*Наименьшій размѣръ надѣла въ имѣніяхъ многоземельныхъ, среднеземельныхъ и малоземельныхъ.*

§ 96. Наименьшій размѣръ надѣла распашной земли на каждую ревизскую крестьянскую душу, опредѣляется слѣдующій:

1) Въ имѣніяхъ многоземельныхъ по двѣ десятины на душу (2), или на тягло шесть десятинъ (6), въ трехъ клинахъ,

2) Въ имѣніяхъ среднеземельныхъ по полторы десятины на душу ( $1\frac{1}{2}$ ), или на тягло  $4\frac{1}{2}$  десятины въ трехъ клинахъ.

3) Въ имѣніяхъ малоземельныхъ по одной десятинѣ на душу (1), а на тягло три десятины въ трехъ клинахъ.

*Какія имѣнія по мѣстнымъ обстоятельствамъ признаются многоземельными, какія среднеземельными, какія малоземельными.*

§ 97. Многоземельными признаются такія имѣнія, въ которыхъ, за отдѣленіемъ въ пользованіе крестьянамъ по двѣ десятины на душу распашной земли, въ распоряженіи у помѣщика останется двѣ трети и болѣе распашной земли.

Среднеземельными признаются такія имѣнія, гдѣ, за отдѣленіемъ по  $1\frac{1}{2}$  десятины на душу, въ распоряженіи помѣщика останется двѣ трети распашной земли.

Малоземельными въ которыхъ, за отдѣленіемъ по одной десятинѣ на душу, останется въ распоряженіи владѣльца хотя болѣе половины, но менѣе двухъ третей распашной земли.

*Примѣчаніе:* Въ имѣніяхъ, въ коихъ, за отдѣленіемъ въ пользованіе крестьянамъ по одной десятинѣ на душу распашной земли, въ распоряженіи помѣщика останется пахати менѣе того количества, какое предоставлено крестьянамъ въ пользованіе, вся распашная земля имѣнія раздѣляется на двѣ равныя части и одна половина, по выбору помѣщика, остается въ его распоряженіи, а другая предоставляется въ пользованіе обществу срочно-обязанныхъ крестьянъ.

§ 98. При надѣлѣ срочно-обязанныхъ крестьянъ землею, предоставляется помѣщику, по обоюдному согласію съ обществомъ, оставить крестьянъ, при прежнемъ надѣлѣ земли существовавшемъ, до введенія въ дѣйствіе сего Положенія.

§ 99. Помѣщику не вмѣняется въ обязанность отводить срочно-обязаннымъ крестьянамъ землю въ пользованіе изъ такихъ дачъ, къ которымъ они по ревизіи не приписаны.

*Примѣчаніе.* Во избѣжаніе возобновленія чрезполосности, помѣщику предоставляется право отводить въ пользованіе срочно-обязанныхъ крестьянъ землю другихъ смежныхъ владѣльцевъ, если сіи послѣдніе дадутъ, въ согласіи своемъ, письменное

удостовереніе, засвидѣтельствованное мѣстнымъ Уѣзднымъ Предводителемъ Дворянства съ двумя посторонними Дворянами.

§ 100. При отводѣ срочно обязаннымъ крестьянамъ въ пользованіе земли, должны быть назначаемы тѣ самые участки, какими они пользовались прежде; по невозможности же, или по неудобству оставить крестьянамъ прежнія пахатныя поля, помѣщикъ, какъ вотчинникъ, имѣетъ право, при введеніи въ дѣйствіе сего Положенія, замѣнить ихъ, по своему усмотрѣнію, другими, но съ тѣмъ, чтобы вновь отводимая земля была хорошаго качества, удобна къ пашнѣ, и въ определенномъ на душу количествѣ; о таковой перемѣнѣ полей помѣщикъ долженъ заявить въ актѣ (§ 116).

§ 101. Помѣщикъ имѣетъ полное право землю, предоставляемую крестьянамъ въ пользованіе, приурочивать къ ихъ усадьбамъ, или отводить и далѣе (§ 116).

*Примѣчаніе.* Въ случаѣ признанной необходимости отдѣлать свои поля отъ крестьянскихъ, или по другимъ хозяйственнымъ соображеніямъ, помѣщику предоставляется право, отводить крестьянамъ въ пользованіе земли, принадлежащія ему въ смежныхъ дачахъ, даже и въ томъ случаѣ, когда дача, по смежности, будутъ находиться въ другомъ уѣздѣ, или въ другой губерніи.

§ 102. Въ имѣніяхъ единственнаго владѣнія и окончательно размежеванныхъ, помѣщикъ обязанъ, назначаемыя срочно обязаннымъ крестьянамъ въ пользованіе земли, отводить въ одномъ мѣстѣ, въ полномъ, по расчету на душу, количествѣ.

*Примѣчаніе 1.* Въ тѣхъ имѣніяхъ, гдѣ правило это окажется неудобопримѣнимымъ, помѣщикъ можетъ назначать землю въ разныхъ мѣстахъ, но обязанъ отводить ее по кливамъ, въ полномъ, по расчету на душу, количествѣ.

*Примѣчаніе 2.* Въ имѣніяхъ не размежеванныхъ, пахатныя земли крестьянъ, впредь до окончанія



размежеванія, должны оставаться въ томъ же мѣстѣ, гдѣ находились прежде.

§ 103. Срочно-обязанные крестьяне, пока они живутъ въ помѣстьѣ и принадлежатъ къ составу общества, обязаны принять въ пользованіе отводимые имъ участки пахатной земли и отбывать опредѣленные за этотъ надѣлъ повинности (см. Гл. VI).

§ 104. При приращеніи въ помѣстьѣ народонаселенія, помѣщикъ не обязанъ увеличивать количества земли, отведенной въ пользованіе срочно-обязаннымъ крестьянамъ, или дѣлать дополнителныя нарѣзки на прибылыя души.

*Опредѣленіе правъ крестьянскаго общества и членовъ его на пользованіе отведенною имъ землею.*

§ 105. Право срочно-обязанныхъ крестьянъ на отведенную землю ограничивается непосредственнымъ пользованіемъ, какъ то: посѣвомъ всякаго рода и вида хлѣбныхъ, огородныхъ растеній, травъ и пастью скота.

§ 106. Воспрещается срочно-обязаннымъ крестьянамъ, безъ согласія помѣщика, отдавать въ наймы и сдавать подъ собой гуртовщикамъ и купцамъ отведенныя въ пользованіе ихъ пахатныя земли.

§ 107. Срочно-обязанные крестьяне, во время пользованія отведенною землею, должны сообразоваться съ существующею, по преимуществу, трехпольною системою хозяйства то есть, оставлять треть земли подъ паромъ и огнюль незасѣвать пароваго поля яровымъ хлѣбомъ, кромѣ гречи на зеленое удобреніе.

*Примѣчаніе.* Измѣненіе системы полеводства не иначе можетъ быть допущено какъ съ согласія помѣщика.

§ 108. Срочно-обязанные крестьяне только съ разрѣшенія помѣщика могутъ, на отведенныхъ

въ пользованіе ихъ участкахъ земли, добывать глину, песокъ, или камень.

§ 109. На время срочно-обязаннаго положенія, передѣлъ тягловыхъ участковъ, допускается лишь въ крайнихъ случаяхъ и не иначе какъ съ согласія помѣщика, а раздробленіе ихъ безусловно воспрещается.

§ 110. Когда одно или нѣсколько тяголъ, семействъ, лицъ, уничтожатся смертію, отдачею въ рекруты, переселеніемъ въ другія общества, переходомъ въ другія сословія, или инымъ путемъ выбудутъ изъ помѣстья и если общество, къ которому приваждали выбывшіе не найдетъ кому изъ своихъ сочленовъ сдать участки земли, оставшіеся пустыми, или не приметъ на себя подъ круговую отвѣтственность міра исполненіе предъ помѣщикомъ опредѣленныхъ за пользованіе участками повинностей, то таковыя участки должны быть обществомъ возвращены въ полное безусловное распоряженіе помѣщика.

§ 111. При возвращеніи въ распоряженіе помѣщика участковъ земли, послѣ выбывшихъ изъ помѣстья крестьянъ, должны быть пропорціонально уменьшены повинности предъ помѣщикомъ.

§ 112. Условія, на какихъ будетъ предоставлено крестьянамъ въ пользованіе земля, сохраняютъ силу свою только въ теченіи срочно-обязаннаго періода, по окончаніи котораго вся земля возвращается въ полное распоряженіе помѣщика.

*Право возведенія хозяйственныхъ строеній съ согласія общества и помѣщика.*

§ 113. На отведенныхъ въ пользованіе участкахъ пахатной земли, срочно-обязаннымъ крестьянамъ воспрещается возводить всякія (жилыя, промышленныя и торговыя) постройки.

*Случаи перемены нарѣзанныхъ крестьянамъ земель и правила для сего постановляемыя.*

§ 114. Земля, однажды отведенная въ пользованіе крестьянъ, должна постоянно оставаться въ

одномъ мѣстѣ, количество же ея можетъ взмѣниться, соразмѣрно повинностямъ, отправляемымъ въ пользу помѣщика.

§ 115. Помѣщикъ, съ согласія общества, можетъ, во всякое время, обмѣнивать отведенную въ пользованіе крестьянъ землю, въ полномъ ея составѣ и по частямъ.

§ 116. Помѣщику, безъ согласія общества, предоставляется право обмѣнивать отведенныя въ пользованіе крестьянъ земли:

1) Когда земля, черезъ обмѣнъ, можетъ быть приближена къ крестьянскимъ усадьбамъ.

2) Когда, вслѣдствіе полюбовнаго соглашенія, при размежеваніи окажется нужнымъ произвести замѣнъ загоновъ и перейти отъ чрезполосности къ владѣнію особняками.

3) Когда въ участкахъ, отведенныхъ крестьянамъ въ пользованіе, окажутся предметы ископаемаго царства, и помѣщикъ пожелаетъ разработать ихъ самъ, или сдать, по условію, другому лицу.

4) Когда помѣщикъ, въ видахъ улучшенія хозяйства, пожелаетъ провести по участкамъ земли, отведеннымъ крестьянамъ въ пользованіе, каналы для осушенія мѣстности или ирригаціи полей.

5) Когда по участку земли, отведенной крестьянамъ въ пользованіе, будутъ проектированы желѣзныя и другія общепользныя дороги.

6) Во избѣжаніе чрезполосности, когда общество, послѣ выбывшихъ семействъ или лицъ, не возметъ на круговую отвѣтственность отбытіе предъ помѣщикомъ повинностей, лежащихъ на упраздненныхъ участкахъ, которые, въ слѣдствіе этого, должны возвратиться

въ распоряженіе помѣщика, и быть прѣзаны къ его землѣ.

7) При раздѣлѣ имѣнія по наследству, для округленія отдѣльныхъ владѣній и лучшаго въ нихъ устройства хозяйства.

§ 117. Во всѣхъ поименованныхъ случаяхъ обмѣны участковъ земли, отведенныхъ крестьянамъ въ пользованіе, должны быть утверждены надлежащимъ присутственнымъ мѣстомъ.

## ГЛАВА VI.

### Повинности крестьянъ.

§ 118. Повинности раздѣляются: на казенныя, помѣщичьи и общественныя.

### ОТДѢЛЕНІЕ I.

#### Казенныя повинности.

§ 119. Повинности казенныя раздѣляются на денежныя и натуральныя.

#### *Повинности денежныя.*

§ 120. Къ казеннымъ денежнымъ повинностямъ относятся: подушный окладъ, земскія повинности, общіе и государственные мѣстные или Губернскіе и частные денежные сборы съ душъ и земли.

#### *Повинности натуральныя.*

§ 121. Къ казеннымъ натуральнымъ относятся: рекрутскія и земскія повинности, какъ то: дорожная, подводная, арестантско-этапная, квартирная и прочія, отправляемыя натурою.

§ 122. Каждое Сельское Общество, за круговою порукою, обязано бездоимочно и исправно отбывать всѣ падающія на него казенныя подати и повинности, денежныя и натуральныя; а помѣщикъ, ни въ какомъ случаѣ не отвѣчаетъ за неисправное выполненіе ихъ обществомъ.

*Примѣчаніе.* Общество обязано выплачивать всѣ денежные сборы за крестьянъ, отданныхъ въ рекруты, или предоставленныхъ въ распоряженіе Правительства для удаленія изъ общества, за всѣхъ умершихъ и разными путями выбывшихъ изъ общества лицъ, (кромѣ перешедшихъ въ другое общество и сословіе).

*Способъ раскладки ихъ по душамъ, тязамъ, работникамъ, или поземельнымъ участкамъ.*

§ 123. Раскладка казенныхъ денежныхъ и натуральныхъ повинностей, производится Сельскимъ Обществомъ, которому вѣняется въ обязанность распределеніе всѣхъ сборовъ и установленіе нарядовъ и очередей, по состоящимъ на крестьянахъ денежнымъ и натуральнымъ повинностямъ.

*Порядокъ езманія.*

§ 124. Сельское Общество, съ утвержденія помѣщика, избираетъ изъ среды себя нѣсколько лицъ, на которыхъ и возлагаетъ сборъ денежныхъ и наблюденіе за отбытіемъ натуральныхъ повинностей.

§ 125. Избранное обществомъ лице собираетъ подати къ опредѣленному сроку, вноситъ ихъ въ Казначейство, и полученную изъ онаго квитанцію предъявляетъ обществу.

§ 126. Казенныя денежные подати и сборы вносятся въ два срока: 15 Марта и 15 Декабря каждаго года.

§ 127. Помѣщики обязаны принять на себя уплату казенныхъ денежныхъ земскихъ сборовъ, по количеству земли, оставшейся въ ихъ непосредственномъ распоряженіи, за надѣломъ въ пользованіе срочно-обязанныхъ крестьянъ, и сборовъ, предначиненныхъ исключительно на Дворянскія потребности.

§ 128. Дворянскія повинности, причитающіяся на долю помѣщика, перелагаются съ душъ на

землю; уплата означенныхъ повинностей производится, по уравнительному расчисленію во всей губерніи, съ того количества десятинъ удобной земли, которое остается въ непосредственномъ распоряженіи помѣщика.

### **Казенныя натуральныя повинности.**

§ 129. Рекрутская повинность, во время срочно-обязаннаго состоянія, отбывается особо каждымъ обществомъ крестьянъ, по очереднымъ семейнымъ спискамъ имѣній одного помѣщика.

§ 130. При рекрутскихъ наборахъ, крестьяне дурнаго поведенія, бродяги и неплательщики, хотябы и не состояли на очереди, преимущественно сдаются въ рекруты, по приговору общества, утвержденному Начальникомъ общества.

*Примѣчаніе.* Таковые люди могутъ быть отдаваемы въ рекруты и безъ очереди, въ зачетъ и безъ зачета.

§ 131. Если крестьянинъ, состоящій на очереди, занимаетъ какую либо должность при помѣщичьемъ хозяйствѣ, то, во все время исполненія оной, Сельское Общество, безъ разрѣшенія помѣщика, не можетъ сдать въ рекруты означеннаго крестьянина.

§ 132. Срочно-обязаннымъ крестьянамъ предоставляется право нанимать за себя охотниковъ въ рекруты по примѣру прочихъ податныхъ сословій.

*Примѣчаніе.* Изъ сего правила исключаются отдаваемые въ рекруты за пороки и нерадѣніе.

§ 133. Крестьянинъ представившій за себя зачетную квитанцію или наемщика, немедленно освобождается отъ всѣхъ обязанностей предъ помѣщикомъ, но, вмѣстѣ съ тѣмъ, лишается всѣхъ правъ на пользованіе землею, кромѣ окончательной выкупленной усадьбы.

§ 134. Срочно-обязанные крестьяне, съ разрѣшенія Общества и Начальника его, могутъ нани-

маться въ рекруты за членовъ своего общества и за лицъ другихъ обществъ и сословій.

§ 135. Крестьянскія семейства, состоящія на очереди, за неимѣніемъ годныхъ рекрутъ въ семействахъ, вносятъ за себя, по общественному приговору, смотря по состоянію, отъ 10 до 100 руб. сереб., въ пользу общественной кассы.

§ 136. Зачетныя рекрутскія квитанціи за крестьянъ, отданныхъ въ рекруты и Государственное Подвижное Ополченіе, до утвержденія сего Положенія, принадлежатъ помѣщику, который по своему усмотрѣнію, можетъ передавать ихъ лицамъ всѣхъ сословій и преимущественно мѣстному обществу, на добровольно заключенныхъ условіяхъ.

§ 137. Всѣ расходы, сопряженные съ рекрутскою повинностію, возлагаются на общество, а потребныя деньги, собираются съ членовъ общества по тягловой раскладкѣ определенной мѣрскимъ сходомъ.

§ 138. Срочно-обязанные крестьяне отбываютъ повинность дорожную: исправленіе почтовыхъ и транспортныхъ дорогъ, устройство на нихъ гатей, мостовъ, перевозовъ и проч., на основаніи существующихъ постановленій (Т. IV разд. III Гл. 4), по нарядамъ и очередямъ, определеннымъ обществомъ (см. Главу VIII).

§ 139. Срочно-обязанные крестьяне, безъ всякаго вмѣшательства со стороны помѣщика, отбываютъ натуральныя повинности: квартирную, подводную, этапную и прочія, уравнительно по нарядамъ и очередямъ, установленнымъ Сельскимъ Обществомъ, которое и наблюдаетъ за правильнымъ и нелицепріязненнымъ ихъ соблюденіемъ.

*Обеспеченіе исправнаго выполненія круговою отвѣтственностію Сельскаго Общества.*

§ 140. Исправное выполненіе срочно-обязанными крестьянами денежныхъ и натуральныхъ повинностей предъ Правительствомъ, обеспечиваетъ

ся отвѣтственностію цѣлаго общества, которое, относительно неисправныхъ, можетъ употребить слѣдующія повудительныя мѣры: отдать въ заработки или работники, продать часть движимаго имущества въ размѣрахъ, допускаемыхъ существующими узаконеніями и отдать въ рекруты безъ очереди, въ зачетъ и безъ зачета.

## ОТДѢЛЕНИЕ II.

### Повинности въ помѣщичью.

§ 141. Срочно-обязанные крестьяне, за предоставляемую имъ въ пользованіе полевою землю, отбываютъ, въ пользу помѣщика, повинности: или денежную—оброкъ, или натуральную—поденную или участковую работу, или смѣшанную—оброкъ и работу.

#### *Повинности денежные (оброкъ)*

§ 142. Изъ всѣхъ трехъ родовъ, повинность денежная—оброкъ, должна быть предпочитаема; въ случаѣ неудобопримѣнимости ея по мѣстнымъ обстоятельствамъ имѣнія, помѣщикъ можетъ избрать тотъ родъ повинностей, какой признаетъ болѣе удобнымъ, о чемъ и долженъ заявить въ актѣ.

§ 143. Уплата оброка, равно какъ и взносъ процентовъ за пользованіе выгономъ и усадьбами впередъ до выкупа послѣднихъ, производится въ два срока: 15 Января и 15 Мая;—въ каждый изъ этихъ сроковъ крестьяне вносятъ впередъ половину годовой платы.

*Примѣчаніе.* Въ большихъ имѣніяхъ единственнаго владѣнія, уплата записывается въ шнуровую книгу, заведенную для сего предмета въ Сельской Расправѣ, и въ полученіи денегъ отъ міра помѣщикъ или довѣренное отъ него лице, должны расписываться; если же имѣніе не большое, или не составляетъ отдѣльнаго общества, то уплата записывается въ книжки, на этотъ предметъ заведенныя у каждаго домохозяина; книжки должны быть шнуровыя, за подписью владѣльца или довѣреннаго отъ него лица.



§ 144. При могущихъ быть недоимкахъ, изъ суммы, внесенной обществомъ, или крестьяниномъ въ уплату, вычитаются первоначально проценты за пользование усадьбами, и выгономъ, а оставшая часть поступаетъ какъ оброкъ, за полевую землю.

§ 145. Въ имѣніяхъ оброчныхъ, помѣщикъ не имѣетъ права оброкъ замѣнить работою,—исключая: а) въ случаѣ неисправности во взносѣ оброка и б) когда сами крестьяне пожелаютъ замѣнить натуральною повинностію (работою).

*Повинность натуральная (поденная работа).*

§ 146. Въ имѣніяхъ, гдѣ будетъ существовать повинность натуральная, помѣщикъ, во всякое время, можетъ замѣнить работу оброкомъ.

§ 147. Натуральная повинность можетъ быть двухъ видовъ:—поденная, отправляемая, по урочному положенію, опредѣленное число дней въ недѣлю, или участковая, когда крестьяне обяжутся предъ помѣщикомъ отработать въ пользу его такое количество земли, какое получаютъ отъ него въ надѣль.

*Примѣчаніе.* Участковая работа допускается не иначе, какъ съ обоюднаго согласія, о чемъ должно быть заявлено въ актѣ, а по закрытіи Комитета объявлено надлежащему присутственному мѣсту.

§ 148. Крестьяне, которые изъ натуральной повинности пожелаютъ перейти на оброкъ, получаютъ это право при слѣдующихъ условіяхъ:

а) Если на то изъявить согласіе цѣлое Общество, или цѣлыя селенія однопомѣстныхъ крестьянъ. О своемъ желаніи они должны заявить помѣщику не позже 15 Ноября, по окончаніи осеннихъ полевыхъ работъ.

б) Когда крестьяне внесутъ оброкъ за треть года впередъ.

*Примѣчаніе:* Помѣщикъ, по своему усмотрѣнію, можетъ, во всякое время, позволить отдѣльнымъ лицамъ, или семействамъ, работу замѣнить оброкомъ; причемъ съ общества должна быть снята отвѣтственность предъ владѣльцемъ, въ исправномъ отбываніи ими повинности.

*Повинность смѣшанная (оброкъ и поденная работа).*

§ 149. При назначеніи смѣшанной повинности, оброкъ и стоимость рабочихъ дней, по установленной оцѣнкѣ, вмѣстѣ взятыя, не должны превышать суммы оброка, слѣдующаго помѣщику за пользованіе его землями.—При составленіи акта помѣщикъ обязанъ пояснить, какая часть повинностей должна быть выплачиваема деньгами, и какая должна быть отбываема работами.

*Размѣръ повинностей, основанный на цѣнности усадебъ, поземельныхъ угодій и промысловыхъ вынодъ мѣстности.*

§ 150. Размѣръ повинностей крестьянъ предъ помѣщикомъ, оброкомъ или работами, опредѣляется на основаніи сего Положенія.

*Примѣчаніе.* Въ случаѣ же предоставленія крестьянамъ отъ помѣщика большаго надѣла, повинности за оный предоставляются добровольному согласію.

§ 151. Срочно-обязанные крестьяне платятъ ежегодно: за пользованіе усадьбами, впредъ до выкупа, по 5 процентовъ съ 84 руб. сереб., (4 руб. 20 коп.) и за пользованіе выгономъ по одному проценту съ оцѣночной суммы, что приходится отъ десятины выгона 2 руб. 40 коп. серебромъ.

*Примѣчаніе 1-е.* Пять процентовъ за пользованіе усадьбами полагаются только съ 84 руб. оцѣночной суммы подусадебной земли, за строеніе же, оцѣненное, согласно § 41 IV Гл. въ 42 руб. с. за дворъ, плата процентовъ не полагается; строенія оцѣнены только для выкупа.

*Примѣчаніе 2-е.* Проценты за пользованіе усадьбами вовсе не взимаются въ томъ случаѣ, когда

Правительство, въ теченіи первыхъ трехъ лѣтъ срочно-обязаннаго положенія, участіемъ своимъ выкупить для крестьянъ усадьбы (§ 58 Гл. IV).

§ 152. Для опредѣленія размѣра повинностей, слѣдующихъ съ крестьянъ, за отводимыя въ ихъ пользованіе пахатныя земли, принимается въ основаніе наемная плата за десятину, нынѣ существующая въ Курской Губерніи, именно: 7 руб. сереб. подъ озимый, и 5 руб. сереб. подъ яровой посѣвы.

*Примѣчаніе.* За паровое поле, входящее въ составъ трехъ десятинъ сѣвооборота, отдѣльной платы не опредѣляется.

§ 153. За пользованіе пахатною землею, общество крестьянъ вноситъ помѣщику оброкъ по 4 руб. отъ каждой десятины земли, выдѣленной на ревизскую крестьянскую душу, или каждое тягло въ 3 души (§ 94 Гл. V), платитъ оброка 12 руб.

*Примѣчаніе.* Строительные дни и караулы при помѣщицьемъ домѣ, должны оброчными крестьянами отбываться натурою.

§ 154. По желанію помѣщика и согласію крестьянъ, оброкъ, вмѣсто уплаты деньгами, можетъ быть вносимъ произведеніями земли, по оцѣнкѣ, опредѣленной и принятой съ обоюднаго согласія.

§ 155. При опредѣленіи размѣра оброка въ имѣніяхъ промысловыхъ и торговыхъ, кромѣ пахатной земли, предоставленной крестьянамъ въ пользованіе, должны приниматься въ соображеніе выгоды, получаемыя крестьянами отъ промысловъ или торговли, на основаніи которыхъ помѣщику предоставляется право, по взаимному соглашенію съ крестьянами, — возвысить оброкъ до извѣстной цифры и заявить о семъ въ актѣ.

§ 156. Въ случаѣ, если возникнетъ недоразумѣніе между владѣльцемъ и крестьянами, относительно опредѣленія размѣра оброка, Комитетъ, удостовѣривъ на мѣстѣ чрезъ посредство одного изъ Членовъ о причинѣ недоразумѣнія, утверж-

даетъ или измѣняетъ актъ, представленный помѣщикомъ, принимая въ основаніе своего рѣшенія цѣнности полевыхъ угодій и рабочихъ дней, и соображаясь съ оброкомъ, существовавшемъ въ томъ имѣніи прежде, и съ оброкомъ въ сосѣдственныхъ имѣніяхъ состоящимъ, относительно мѣстности, подъ одними условіями съ разсматриваемымъ имѣніемъ.

§ 157. Размѣръ натуральныхъ повинностей работы опредѣляется количествомъ десятинъ пахатной земли, предоставленной крестьянамъ въ пользование.

§ 158. За каждую десятину пахатной земли отведенной на ревизскую душу, помѣщикъ долженъ получить вознагражденіе одну треть дня работы съ души, или, принимая три ревизскихъ души въ тягло: тягло, получающее при трехпольномъ сѣвооборотѣ по одной десятинѣ въ клину, или всего три десятины въ трехъ клинахъ надѣла пахатной земли, обязано отбыть помѣщику одинъ день въ недѣлю работы (§ 163).

#### *Порядокъ отправленія повинностей.*

§ 159. Работы на участкахъ помѣщика, относительно качества и количества, должны производиться сообразно съ правилами, опредѣленными въ урочномъ положеніи.

§ 160. При замѣнѣ урочно-поденной работы участковою, (см. § 147) крестьянинъ долженъ выполнять ее своевременно, безъ перерыва, т. е. начавъ посѣвъ, пахату, жатву, сѣнокосъ или иную полевую работу, онъ обязанъ не оставлять ее и, до совершеннаго окончанія, не долженъ приниматься за работу на участкѣ, отведенномъ ему въ пользование.

*Примѣчаніе.* Такой же порядокъ соблюдается при обработкѣ конопляника, при уборкѣ конопли, при мочкѣ и мятѣ пеньки.—Молотьба помѣщичьяго хлѣба должна быть окончена въ теченіи осени, и зимы, что будетъ зависѣть отъ усмотрѣнія помѣщика.

*Определение и введение урочныхъ работъ.*

§ 161. Рабочіе дни раздѣляются: на лѣтніе и зимніе, мужскіе и женскіе, конные и пѣшіе.—Лѣтній рабочий день считается съ 1-го Апрѣля по 1-е Октября, зимній съ 1-го Октября по 1-е Апрѣля.

§ 162. Цѣна рабочему дню опредѣляется слѣдующая: лѣтній конный день въ 30 коп., мужской пѣшій въ 20 коп., женскій въ 10 коп. сер., зимній конный въ 20 коп., мужской пѣшій въ 10 коп. и женскій въ 8 коп. сереб.

§ 163. За предоставляемыя въ пользованіе по одной десятинѣ на душу, или три десятины на тягло пахатной земли во всѣхъ трехъ клінахъ, крестьяне должны отбыть отъ каждаго тягла въ годъ 71 рабочихъ дней, а именно: лѣтомъ конныхъ 22. мужскихъ пѣшихъ 4. женскихъ 14. зимою: конныхъ 15. мужскихъ пѣшихъ 4. женскихъ 12.

*Примѣчаніе 1-е.* По этому расчету, въ имѣніяхъ среднеземельныхъ, помѣщикъ долженъ получить отъ тягла  $106\frac{1}{2}$  мужскихъ и женскихъ рабочихъ дней; въ имѣніяхъ многоземельныхъ—142.

*Примѣчаніе 2-е.* 15-ть зимнихъ конныхъ дней опредѣлены для отвоза на рынокъ на 50 верстъ разстоянія, помѣщичьихъ продуктовъ; на каждую подводу полагается 3 дня для совершенія 50 верстнаго разстоянія съ обратнымъ путемъ.

§ 164. При замѣнѣ урочно-поденной работы участковою, крестьянинъ, договорившійся съ помѣщикомъ въ отправленіи работъ, участокъ за участокъ, обязанъ, въ зимнее время, доставить помѣщику отъ каждой десятины пахатной земли, по три подводы, для отвоза помѣщичьихъ хлѣбныхъ продуктовъ на 50 верстъ разстоянія.

§ 165. Помѣщикъ можетъ требовать отъ крестьянъ отвоза своихъ произведеній и далѣе чѣмъ на 50 верстъ, но съ такимъ условіемъ, что онъ вмѣсто двухъ обозовъ на 50 верстъ долженъ сдѣлать одинъ на 100. наблюдая: чтобы каждая подводка

болѣ ей опредѣленнаго положеніемъ пространства не дѣлала; или, помѣщикъ обязанъ за поставку, произведенную далѣе 50 верстъ разстоянія, выдать крестьянамъ на подводѣ за каждую версту по 2 коп. серебромъ.

*Примѣчаніе.* При отправленіи обозовъ съ хлѣбомъ, на каждую подводѣ полагается 25 пудовъ клади.

§ 166. Если помѣщику не представится надобности отправлять обозы съ хлѣбомъ, то онъ имѣетъ право, опредѣленные для этой цѣли, по пяти подводъ съ тягла, состоящаго на срочно-поденной или участковой работахъ, употреблять зимою же, на надобности по своему хозяйству: на вывозку въ поле навоза, на подвозку строительныхъ матеріаловъ и другія работы, надлюдая, чтобы болѣе 15 конныхъ дней не требовать, или чтобы поѣздки за матеріалами не превышали 50-ти верстнаго разстоянія.

§ 167. Въмѣсто уплаты процентовъ, за пользованіе усадьбами и выгономъ деньгами, крестьяне могутъ, съ согласія помѣщика, отбыть работою столько конныхъ или пѣшихъ мужскихъ или женскихъ дней, сколько ихъ придется на сумму слѣдуемой съ крестьянъ уплаты процентовъ, по опредѣленной оцѣнкѣ коннаго или пѣшаго рабочаго дня.

§ 168. Какъ конную, такъ и пѣшую работы на помѣщика, крестьяне отбываютъ на своемъ продовольствіи, своими лошадьми, сбруею и своими земледѣльческими орудіями, долженствующими всегда быть въ исправности.

§ 169. Всякому тягловому крестьянину предоставляется право для исполненія полевыхъ работъ на помѣщичьихъ участкахъ, за себя и за тягловую женщину, высылать способныхъ и благонадежныхъ работниковъ.

§ 170. Назначеніе и распредѣленіе помѣщичьихъ работъ между крестьянами и крестьянками, зави-

сигъ отъ усмотрѣнія владѣльца, или его довѣреннаго лица, управляющаго имѣніемъ, или прикащика.—О всякой предназначенной работѣ, должно быть о повѣщено наканунѣ.

§ 171. Въ случаѣ ненастной погоды, назначенная работа можетъ быть отложена до полудня или до другаго дня; всякая работа, исполненная съ утра до полудня, или съ полудня до вечера считается за полдневную.

§ 172. Крестьяне обязаны отработать помѣщику опредѣленное число дней съ тягла въ недѣлю; если въ назначенный для работы помѣщика день случится праздникъ, то крестьяне могутъ, по назначенію владѣльца, отбыть опредѣленную имъ работу въ слѣдующій день.

*Примѣчаніе.* Помѣщикъ не можетъ требовать отъ крестьянъ работы въ Воскресные и Праздничные дни.

§ 173. Каждый тягловой крестьянинъ обязанъ содержать, по очереди, караулъ около помѣщичьяго двора, и за всякую случившуюся пропажу, отвѣтствуетъ Общество круговою порукою.

§ 174. Въ видахъ поддержанія хозяйства, независимо отъ обязательныхъ за пользованіе землею рабочихъ дней, помѣщику предоставляется право на полученіе отъ срочно-обязанныхъ крестьянъ съ каждаго тягла до семи сгонныхъ дней для полевыхъ работъ, съ увеличеніемъ платы за оныя: конный 40 коп., мужскій пѣшій 25 коп., женскій 15 коп., болѣе двухъ сгонныхъ дней въ недѣлю, не требовать.

*Примѣчаніе.* Назначеніе коннаго или пѣшаго сгоннаго дня, будетъ зависѣть отъ усмотрѣнія помѣщика; назначаемые сгоны должны быть употреблены на полевое хозяйство.

§ 175. Кромѣ сгонныхъ дней помѣщику, на время срочно-обязаннаго положенія, предостав-

ляется право, требовать отъ каждого тягловаго работника, въ теченіи года восемь строительныхъ дней, съ платою за каждый по опредѣленной оцѣнкѣ рабочаго дня, за конную или пѣшую работу.

§ 176. Изъ восьми строительныхъ дней назначается отбыть: пять раннею весною, два осенью, по окончаніи полевыхъ работъ, и одинъ зимою.

*Примчаніе.* Назначеніе коннаго или пѣшаго строительнаго дня, зависитъ отъ усмотрѣнія помѣщика; ему же предоставляется право, смотря по надобности, весенніе строительные дни замѣнять осенними, или зимними и на оборотъ, но съ соблюденіемъ непремѣннаго условія, чтобы во время уборки хлѣба строительныхъ дней отъ крестьянъ нетребовать.

§ 177. Помѣщикъ, отдѣльно отъ распоряженія имѣніемъ, не можетъ передавать другому лицу права на натуральную повинность (обязательный трудъ крестьянъ).

*Обезпеченіе исправности отправленія повинностей круговою отвѣтственностію Сельскаго Общества и мѣрами взысканія съ неисправныхъ.*

§ 178. Въ исправномъ отправленіи срочно-обязанными крестьянами денежныхъ и натуральныхъ повинностей за пользованіе невыкупленными усадьбами, выгономъ и пахатными землями, помѣщикъ обезпечивается круговою отвѣтственностію Общества, и мѣрами взысканія съ неисправныхъ, опредѣляемыми на мірскомъ сходѣ или въ Сельской Расправѣ, смотря по роду взысканія и по кругу дѣйствія того или другаго учрежденія (см. Гл. VIII §§ 248. 265).

Мѣры взысканія могутъ быть употреблены слѣдующія:

а) Продажа движимаго имущества неисправнаго въ размѣрѣ, допускаемомъ законами.

б) Отдача неисправныхъ въ заработки, въ батраки.



в) Отобрание отъ неисправныхъ земельного участка и передача онаго другому болѣе исправному хозяину.

г) Слача безъ очереди въ рекруты исправныхъ въ зачетъ за общество и не въ зачетъ.

д) Оштрафование Сельскаго Начальства, въ случаѣ медленныхъ его дѣйствій, деньгами, на половину суммы, накопившейся недоимки въ пользу общественной кассы.

§ 179. Помѣщику предоставляется право, на сумму накопившейся денежной недоимки, требовать отъ крестьянина лишней работы, по цѣнѣ, определенной за рабочій день.

§ 180. За всякой день неисполненной помѣщику обязательной работы, срочно-обязанный крестьянинъ долженъ въ ту же недѣлю отбыть въ пользу помѣщика два дня.

§ 181. Въ случаѣ, когда общество отобравши отъ неисправнаго работника участокъ пахатной земли не сдастъ его другому исправному хозяину, и не приметъ на круговую поруку міра отвѣтственность предъ помѣщикомъ въ исправномъ отправленіи повинностей, съ пользованіемъ участка сопряженныхъ, то участокъ земли, оставшіяся праздымъ возвращается въ безусловное распоряженіе помѣщика, который, вмѣстѣ съ тѣмъ, принимаетъ на себя уплату денежныхъ поземельныхъ сборовъ лежавшихъ на участкѣ.

*Примѣчаніе.* Въ платежѣ подушныхъ и всѣхъ денежныхъ сборовъ, раскладываемыхъ нынѣ на реввзскую душу, принимаетъ на себя отвѣтственность Общество круговою порукою, за выбывшихъ изъ среды себя членовъ.

*Служба крестьянъ обученныхъ попеченіемъ помѣщиковъ для разныхъ ремеселъ и хозяйственныхъ должностей.*

§ 182. Крестьянинъ, попеченіемъ помѣщика обученный какому либо ремеслу, обязавъ, въ теченіи

пяти лѣтъ, исполнять работу помѣщика по назначенію; если же онъ захочетъ оставить помѣстье прежде означеннаго срока, то обязанъ внести за себя помѣщику 50 руб. сереб.

*Степень вознагражденія ихъ за излишніе рабочіе дни и срокъ ихъ службы.*

§ 183. Получая въ надѣль землю крестьяне мастеровые, полевыхъ работъ не отбываютъ, но по количеству полученнаго надѣла обязаны наравнѣ съ тягловыми работниками, мастерствомъ своимъ, отработать безвозмездно столько дней, сколько придется по расчету за отведенныя десятивы, т. е. одинъ, полтора и два дня. Если же помѣщику понадобится работа мастераго и болѣе чѣмъ определенное въ недѣлю число дней, то за каждый лишній день помѣщикъ обязанъ платить ему по 25 к. сер.

§ 184. Крестьяне, обученные попеченіемъ помѣщика для хозяйственныхъ должностей, обязаны, въ теченіи 5-ти лѣтъ, безпрекословно исполнять свои должности, если только помѣщикъ не призываетъ нужнымъ удалить ихъ прежде срока. Если же крестьянинъ захочетъ оставить помѣстье прежде пяти-лѣтняго срока, то обязанъ внести за себя помѣщику 100 руб. сереб.— Когда же обученіе его стоило помѣщику много издержекъ, то, относительно взноса за себя уплаты, крестьянинъ подлежитъ правиламъ, въ Главѣ VII въ § 211. о дворовыхъ изложеннымъ.

§ 185. Крестьянинъ, состоящій въ должности при помѣщичьемъ хозяйствѣ, долженъ безотлучно исполнять возложенную на него обязанность. — Если онъ получаетъ тягловый надѣль наравнѣ съ прочими крестьянами, то онъ не платитъ за это оброка и неотбываетъ работы, кромѣ того другой работникъ, находящійся въ его семействѣ, также освобождается отъ натуральной работы и платежа оброка за отведенную ему землю.

§ 186. Какъ мастеровые, такъ обученные хозяйственнымъ должностямъ, на время состоянія ихъ

въ обязательной службѣ у помѣщиковъ, избавляются отъ рекрутства; если же они окажутся людьми дурнаго и зазорнаго поведенія, то предоставляется обществу, съ разрѣшенія помѣщика, отдать въ рекруты безъ очереди, въ зачетъ обществу и безъ зачета.

§ 187. По окончаніи переходнаго состоянія, люди эти дѣлаются свободными отъ всѣхъ должностей и обязанностей предъ помѣщикомъ, и могутъ оставаться у владѣльца не иначе, какъ на условіяхъ, добровольно заключенныхъ.

### ОТДѢЛЕНІЕ III.

#### Общественныя повинности.

§ 188. Повинности крестьянъ предъ Обществомъ раздѣляются на 1) денежные и 2) натуральныя.

§ 189. Къ денежнымъ повинностямъ относятся:

а) Сборъ на удовлетвореніе расходовъ по содержанію Сельской Расправы и Сельскихъ Начальниковъ.

б) На слачу рекрутъ.

в) На устройство и содержаніе больницъ, богадѣлень, сельскихъ училищъ, хлѣбныхъ запасныхъ магазиновъ.

г) На заведеніе пожарныхъ инструментовъ и пособіе погорѣвшимъ (взаимное страхованіе).

§ 190. На всѣ эти надобности источниками для составленія общественной кассы, могутъ служить:

а) Душевой или потягольный денежный окладъ со всѣхъ членовъ Сельскаго Общества.

б) Штрафныя деньги, опредѣляемыя съ крестьянъ и Сельскаго Начальства

за разные проступки, неисполнительность и упущения.

в) Сборы за паспорта съ крестьянъ, увольняемыхъ въ заработки.

г) Окладъ, вносимый, по приговору общества, очередными семействами, за неизмѣнимъ годнаго рекрута.

д) Деньги, вырученныя отъ продажи излишняго хлѣба, накопившагося въ запасномъ магазинѣ.

§ 191. Къ натуральнымъ повинностямъ относятся:

а) Исправленіе проселочныхъ дорогъ, устройство и поправка мостовъ и гатей, въ предѣлахъ имѣнія.

б) Содержаніе въ порядкѣ окоповъ и воротъ, около селенія.

*Примѣчаніе.* Необходимые для сего материалы отпускаются помѣщикомъ, а доставляются по назначенію къ мѣсту, крестьянами.

в) Ежегодная засыпка хлѣба въ запасный магазинъ, или вмѣсто нея общественная запашка.

*Примѣчаніе 1.* Землю подъ общественную запашку, мѣръ можетъ нанимать у помѣщика по добровольно условленной цѣнѣ, внося помѣщику деньгами, или, съ согласія владѣльца, отбывая работами цѣну найма, по оцѣнкѣ рабочаго дня.

*Примѣчаніе 2.* Сборъ хлѣба съ тяголь, или общественную запашку всего лучше было бы замѣнить опредѣленнымъ денежнымъ окладомъ съ тяголь, для составленія запаснаго хлѣбнаго капитала, который долженъ имѣть опредѣленное ему единственное назначеніе.

§ 192. Разкладка денежныхъ и хлѣбныхъ сборовъ, по душамъ, тягламъ или земельнымъ участкамъ, размѣръ ихъ, опредѣленіе порядка и срока

взноса, распределение натуральных повинностей, лежит на обязанности мирского схода и Сельской Расправы.

§ 193. Мѣры обезпеченія и взысканія недоимокъ съ неисправныхъ, принимаются тѣ же самыя, какія установлены для невыполняющихъ казенныхъ повинностей.

## ГЛАВА VII.

### Устройство дворовыхъ людей.

§ 194. Съ прекращеніемъ личнаго крѣпостнаго права, дворовые люди наравнѣ съ крестьянами, должны воспользоваться всѣми правами и преимуществами (Гл. 1 § 4).

*Примѣчаніе.* Вся движимость, составляющая ихъ имущество, предоставляется имъ; помѣщики не должны предъявлять на нее правъ своихъ.

§ 195. Дворовыми людьми признаются:

1) Всѣ показанные въ числѣ дворовыхъ людей по 10 народной переписи.

2) Записанные по 10 ревизіи крестьянами, но которые, не имѣя собственной крестьянской усадебной осѣлости, и не получая земли въ надѣль, живутъ въ дворѣ помѣщика на мѣсячномъ содержаніи.

*Дворовые люди, приписанные къ домамъ и капиталамъ.*

*Примѣчаніе.* Всѣ дворовые люди, приписанные къ домамъ или капиталамъ, относительно устройства ихъ быта, должны быть подчинены тѣмъ мѣрамъ, какія будутъ приняты Правительствомъ относительно крестьянъ и дворовыхъ людей мелкопомѣстныхъ владѣльцевъ.

*Дворовые люди, приписанные къ населеннымъ имѣніямъ.*

§ 196. Всѣ дворовые люди могутъ вступать въ бракъ безъ разрѣшенія помѣщика, съ лицами всѣхъ сословій.

*Прилчаніе.* Дворовый человекъ, во время сроч-  
но-обязаннаго положенія, вступившій въ бракъ,  
можетъ только въ такомъ случаѣ требовать отъ  
помѣщика содержаніе для жены и дѣтей своихъ,  
когда жена его приметъ на себя, по назначенію  
помѣщика, отправленіе какой нибудь должности  
по дому, или исполненіе какой нибудь работы.

§ 197. Дворовые люди, во время срочно-обязан-  
наго положенія, отбываютъ рекрутскую повин-  
ность по очереднымъ спискамъ съ крестьянами  
одного съ ними помѣстья, доколѣ живутъ въ  
имѣніи.

*Примѣчаніе 1.* Дворовые, находящіеся въ услу-  
женіи у помѣщика, или занимающіе какую либо  
должность при его хозяйствѣ, если состоятъ на  
рекрутской очереди, то безъ согласія помѣщика,  
отдаваемы въ рекруты быть не могутъ, а должны  
взвести за себя годный 100 р., а негодный, по  
какимъ либо недостаткамъ, отъ 10 до 25 рублей.

*Примѣчаніе 2.* Деньги эти вносятся въ кассу  
общества (см. § 268).

§ 198. Дворовые люди дурнаго поведенія, бро-  
дяги, нерадивые, неплательщики, могутъ быть  
отдаваемы въ рекруты безъ очереди, въ зачетъ и  
безъ зачета, по приговору Общества, утвержден-  
ному Начальникомъ Общества.

§ 199. Дворовые люди, исключая отдаваемыхъ  
въ рекруты за пороки и нерадивость, имѣютъ  
право, по примѣру прочихъ податныхъ сословій,  
нанимать за себя охотниковъ, и сами могутъ на-  
ниматься, съ разрѣшенія Общества, какъ за чле-  
новъ своего Общества, такъ и за лицъ другихъ  
сословій.

§ 200. Дворовые люди, представившіе за себя  
наемщика, или зачетную квитанцію, немедленно  
освобождаются отъ всѣхъ обязанностей предъ по-  
мѣщикомъ.

201. Зачетная квитанція, выданная за рекрута  
изъ дворовыхъ людей за дурное поведеніе, при-

надлежитъ Сельскому Обществу однопомѣстныхъ крестьянъ. Получивши квитанцію въ свое распоряженіе, общество, вмѣстѣ съ тѣмъ, обязывается принять на круговую отвѣтственность міра, уплату за отданнаго въ рекруты казенныхъ податей и повинностей до новой ревизіи, и попеченіе о содержаніи оставшихся послѣ него жены и малолѣтнихъ дѣтей, до ихъ совершеннолѣтія.

*Дворовые люди, составляющіе домашнюю прислугу и должностные при помѣщицьемъ хозяйствѣ.*

§ 202. Зачетная квитанція за дворовыхъ людей, отданныхъ въ рекруты и Государственное Подвижное Ополченіе, до утвержденія сего Положенія, принадлежитъ помѣщику, который, по своему усмотрѣнію, можетъ передавать ихъ лицамъ всѣхъ сословій и преимущественно обществу крестьянъ, на его землѣ поселенныхъ, по добровольно заключеннымъ условіямъ.

§ 203. Дворовые люди, по роду отправляемыхъ ими обязанностей, или работы при помѣщицьемъ хозяйствѣ, раздѣляются на четыре разряда:

1. Домашняя прислуга: лакеи, повара, кучера, горничныя, няньки за дѣтьми, кухарки, прачки и другіе.

2. Должностные: конторщики, писаря, фельдшера, коновалы, винокуры, садовники, огородники, сахаровары, селитровары, мельники, пасѣчники, псары, пастухи, скотники, конюхи, овчары, ключницы и другіе.

3) Мастеровые: кузнецы, слесаря, столяры, каретники, живописцы, моляры, портнихи, швеи и другіе.

4) Чернорабочіе.

§ 204. Со дня введенія въ дѣйствіе сего Положенія, всѣ дворовые люди, (исключая мастеровыхъ и обученныхъ §§ 211 и 213), дѣлаются немедленно свободными отъ всѣхъ обязательствъ передъ помѣщикомъ.

*Примѣчаніе.* Дворовые люди мелкопомѣстныхъ дворянъ, и приписанные къ домамъ и капиталамъ, относительно будущаго устройства ихъ быта, должны подлежать особому распоряженію Правительства.

§ 205. Въ теченіи шести мѣсяцевъ отъ дня совершенія акта, всѣ дворовые могутъ оставаться на мѣстѣ жительства, исправляя прежнюю службу; помѣщикъ обязывается давать имъ прежде получаемое ими содержаніе, и заплатить въ казну за годъ всѣ причитающіеся казенные подушныя и земскіе сборы.

§ 206. Въ теченіи шестимѣсячнаго срока, дворовые люди обязаны избрать себѣ родъ жизни. Они могутъ перечислиться немедленно въ городскія сословія, или, оставаясь на мѣстѣ по желанію, должны входить въ добровольныя соглашенія съ помѣщикомъ, относительно ихъ службы, содержанія и жалованья.

§ 207. Дворовые люди, перешедшіе въ другія сословія, немедленно должны быть отчислены отъ имѣнія, а не перешедшіе и оставшіеся въ услуженіи при помѣщикѣ, должны быть причислены къ обществу вѣрстанъ, по отправленію казенныхъ денежныхъ и рекрутской повинностей, безъ надѣла ихъ со стороны помѣщика, землею.

§ 208. Въ слѣдующій годъ, по введенію въ дѣйствіе сего Положенія, всѣ дворовые, приписанные къ обществу, обязаны сами, подъ круговою отвѣтственностію міра, отбывать за себя всѣ подушныя повинности, какъ казенныя, такъ и общественныя, избавляясь отъ лежащихъ на землѣ и натуральныхъ; на помѣщика не должна падать отвѣтственность за нихъ ни въ какомъ случаѣ.

*Примѣчаніе 1.* Избавляясь отъ исправленія натуральныхъ казенныхъ и общественныхъ повинностей, приписанные къ обществу дворовые люди, обязаны вносить въ кассу общества пять процентовъ, съ получаемого ими денежнаго жалованья,



для составленія капитала, долженствующаго имѣть одно опредѣленное назначеніе, — содержаніе стариковъ и малолѣтныхъ сиротъ. Правилу этому должны быть подчинены и всѣ дворовые мастеровые, къ обществу приписанные, но они должны вносить процентъ, опредѣленный мірскимъ сходомъ, сообразно ихъ ремесламъ и мастерствамъ.

*Примѣчаніе 2.* При совершеніи акта, помѣщикъ обязанъ, особою статьею, объяснить подробно, какъ устроились дворовые, сколько изъ нихъ приписалось къ другимъ сословіямъ, сколько причислено къ обществу?

§ 209. Дворовые, приписанные къ обществу крестьянъ, если пожелаютъ перейти въ услуженіе къ другому лицу, должны получать временные билеты для отлучки, какъ крестьяне, отправляющіеся въ заработки.—

#### *Порядокъ обязательной службы.*

§ 210. Дворовые обученные и мастеровые, подраздѣляются на два разряда: къ первому разряду причисляются такіе, обученіе которыхъ стоило помѣщику значительныхъ издержекъ; къ нимъ относятся: ученики земледѣльческихъ школъ, конторщики, прикащики, ученые фельдшера, ученые садовники и огородники, машинисты, селитровары, сахаровары, музыканты, ученые наѣздники, ученые портные и портнихи и другія.—

§ 211. Всѣ мастеровые и обученные перваго разряда, обязаны оставаться въ услуженіи у помѣщика въ теченіи пяти лѣтъ.—Если же они пожелаютъ быть совершенно свободными ранѣе пятилѣтняго срока, то обязаны внести помѣщику сумму стоимости ихъ образованія.—

§ 212. Ко второму разряду причисляются всѣ дворовые, обученные какому либо мастерству, ремеслу или должности дома, при помѣщикемъ хозяйствѣ, или хотя и у мастеровъ, но были отданы для обученія въ годы, къ нимъ относятся: официанты, повара, садовники, винокуры, пиво-

вары, столяры, бондаря, кузнецы, портные, ку-  
чера, портнихи, моляры, шорники, швеи и другіе.

§ 213. Всѣ мастеровые втораго разряда обяза-  
ны оставаться въ услуженіи у помѣщика въ тече-  
ніи трехъ лѣтъ. Если же они пожелаютъ восполь-  
зоваться полною свободою ранѣе опредѣленнаго  
срока, то обязаны внести помѣщику за себя: муж-  
чины 60 руб. сер., а женщины 30 руб. сер.—

§ 214. Право на обязательную службу дворо-  
выхъ людей предъ помѣщикомъ, можетъ перехо-  
дить къ другому лицу только по наслѣдству, но  
ни въ какомъ случаѣ, право далѣе опредѣленнаго  
срока продолжаться не должно.

*Примѣчаніе.* Всѣ дворовые люди этихъ двухъ  
разрядовъ, со дня введенія въ дѣйствіе Положе-  
нія, получаютъ наименованіе срочно-обязанныхъ.

#### *Жалованье и содержаніе ихъ.*

§ 215. Всѣ дворовые люди въ §§ 210 и 212  
поименованные, во время обязательной службы  
помѣщику, пользуются отъ него: помѣщеніемъ,  
отопленіемъ, пищею, одеждою и жалованьемъ, со-  
образно ихъ занятіямъ и мастерствамъ, въ томъ  
размѣрѣ, въ какомъ они пользовались ими до пе-  
рехода въ срочно-обязанное положеніе.

§ 216. Дворовые мастеровые втораго разряда,  
состоящіе на мѣсячномъ положеніи, получаютъ въ  
мѣсяцъ на себя и всѣхъ взрослыхъ лицъ своего  
семейства отъ 16 лѣтняго возраста, муки  $1\frac{1}{2}$  пуда,  
крупъ 3 гарнца, а на малолѣтнихъ отъ 16 лѣтъ  
и ниже, половинную пропорцію.

*Примѣчаніе.* Мастеровые и обученные перваго  
разряда, смотря по роду ихъ занятій получаютъ  
улучшенное содержаніе;—какъ тѣ, такъ и другіе  
содержать скотъ свой на продовольствіи помѣщика.

§ 217. Мастеровые втораго разряда, смотря по  
мастерству ихъ, получаютъ отъ помѣщика жало-  
ванье отъ 7 до 15 р. сер. въ годъ; а мастеровые  
обученные перваго разряда, отъ 15 р. и выше.

*Примѣчаніе.* Увеличеніе жалованья зависитъ отъ усмотрѣнія помѣщика и отъ рода и специальности знанія двороваго. — Мастеровыя женщины получаютъ противу мужчинъ вполнину.

§ 218. Помѣщикъ обязанъ платить всѣ государственныя подати и повинности за дворовыхъ людей, оставшихся во временномъ обязательномъ при немъ служеніи, до того времени, пока сдѣлаются совершенно свободными. При переходѣ же ихъ въ другое сословіе, помѣщикъ уплачиваетъ за нихъ подати за одну половину года, а въ слѣдующее полугодіе освобождается отъ всякаго платежа и отвѣтственности по оному.

*Способъ и правила перехода дворовыхъ въ другія сословія.*

§ 219. По окончаніи опредѣленнаго въ §§ 211 и 213 срока обязательной службы дворовыхъ людей помѣщику, они обязаны въ тоже время перечислиться въ Городское или Сельское Общество, или перейти къ другому помѣщику; въ случаѣ уклоненія ихъ, они приписываются къ Сельскому Обществу того селенія, къ которому приписаны по ревизіи, но безъ надѣла землю.

*Примѣчаніе.* Будучи приписаны къ Сельскому Обществу помѣстья, они во всемъ подчиняются правиламъ, въ §§ 208 и 209 изложеннымъ.

§ 220. Если, впоследствии, они изъявляютъ желаніе перейти въ другія сословія или общества, то подчиняются общимъ правиламъ, во II Главѣ сего Положенія изложеннымъ.

§ 221. Для перечисленія въ городскія сословія, или до приисканія ими другаго мѣста, дается дворовымъ шестимѣсячный срокъ, въ теченіи котораго помѣщикъ долженъ дать имъ съ семействомъ бесплатно помѣщеніе въ имѣніи, но безъ продовольствія; по истеченіи же шестимѣсячнаго срока, дворовый обязанъ, со всѣмъ своимъ семействомъ, оставить предоставленное ему помѣщикомъ жилище.

§ 222. Городскія сословія, за исключеніемъ столицъ и городовъ, пользующихся особенными преимуществами, не имѣютъ права отказать дворовому человѣку въ причисленіи его къ своему обществу; къ Сельскимъ же Обществамъ государственныхъ крестьянъ, дворовые люди причисляются по распоряженію Палаты Государственныхъ Имуществъ.

§ 223. При освобожденіи двороваго человѣка отъ обязательной службы, помѣщикъ выдаетъ свидѣтельство, которое должно служить ему актомъ, для поступленія въ другое сословіе или общество; вмѣстѣ съ тѣмъ, помѣщикъ, въ выдачѣ таковаго свидѣтельства, доводитъ до свѣдѣнія Казенной Палаты, которая должна сдѣлать немедленно распоряженіе объ отчисленіи двороваго отъ имѣнія, на основаніи Т. IX Св. Зак. о состоян. ст. 1176 (изд. 1857 г.).

§ 224. Относительно послѣдующей службы дворовыхъ людей, постановляется: по увольненію отъ прежняго помѣщика, оставляя лице, у котораго находился въ услуженіи, каждый дворовый человѣкъ обязанъ получить аттестатъ, по установленной формѣ.

§ 225. Вмѣняется въ обязанность каждому лицу, ванимающему уволеннаго двороваго человѣка, принимать его въ услуженіе не иначе, какъ съ аттестатомъ, подвергаясь, за нарушеніе сего правила, штрафу, по закону опредѣленному, за пердержательство безпаспортныхъ людей.

§ 226. Взысканный штрафъ, обращается въ то сословіе или общество, къ которому принадлежитъ дворовый человѣкъ, и поступаетъ въ кассу Общества.

*Примѣчаніе.* Правиламъ въ §§ 222, 223, 224 и 225 изложеннымъ, одинаково подчиняются какъ дворовые увольняемые немедленно по введеніи въ дѣйствіе сего Положенія, такъ и тѣ, которые должны опредѣленное время находиться въ обязательномъ у помѣщика служеніи.

*Причисленіе дворовыхъ по возможности къ сельскимъ обществамъ, съ надѣленіемъ въ такомъ случаѣ зем-  
лю.*

§ 227. Если кто изъ дворовыхъ людей, оставаясь въ составѣ общества того поселенія, къ которому онъ приписанъ по ревизіи, устроитъ себѣ дворъ, пріобрѣтетъ всѣ принадлежности, необходимыя для крестьянскаго хозяйства, и пожелаетъ получить въ надѣль землю, а общество приметъ на круговую поруку міра отвѣтственность въ исправномъ отбываніи всѣхъ повинностей, съ пользованіемъ участка сопряженныхъ, то онъ можетъ получить въ надѣль тотъ участокъ земли, который, за уничтоженіемъ одного изъ крестьянскихъ тяголь, дѣлается празднымъ, и долженъ быть обществомъ возвращенъ въ распоряженіе помѣщика.

*Призрѣніе стариковъ, вдовъ и сиротъ изъ дворовыхъ людей вообще.*

§ 228. Старики, старухи, вдовы, сироты, колѣтки и неспособные къ работѣ, оставшіеся безъ призрѣнія, въ случаѣ смерти двороваго человѣка, приписаннаго къ обществу, или отдачи его въ рекруты, или инымъ путемъ выбывшаго изъ общества, поступаютъ на попеченіе міра, который заботится о содержаніи престарѣлыхъ и колѣтокъ до конца ихъ жизни, а о малолѣтнихъ и сиротахъ до совершеннолѣтія ихъ, отдавая отъ себя въ ученіе мастерствамъ и рукодѣлю, или, въ пріемыши къ лучшимъ изъ своихъ сочленовъ.

§ 229. До устройства богадѣлей, всѣ престарѣлыя и неспособныя къ работамъ, могутъ быть отдаваемы для призрѣнія, къ одному изъ малосемейныхъ крестьянъ,—членовъ общества, преимущественно по желанію хозяина, или по опредѣленію міра, когда желающихъ принять попеченіе не окажется;—въ послѣднемъ случаѣ, преимущественно сдаться родственникамъ, подъ наблюденіемъ Сельскаго Начальства, затѣмъ, чтобы призрѣаемые были содержимы въ должномъ порядкѣ, на каждаго призрѣаемаго отпускается домохозяину мѣсячное содержаніе изъ хлѣбнаго запаснаго магазина.

§ 230. Крестьянинъ, принявшій къ себѣ добровольно пріемыша, имѣетъ право, по достиженіи имъ 18 лѣтнаго возраста, продержать его у себя три гола (до 21 гола), и безвозмездно пользоваться его трудомъ, платя за него всѣ подати.

§ 231. При введеніи въ дѣйствіе сего Положенія, помѣщикъ принимаетъ на свое иждивеніе и содержаніе безсемейныхъ одинокихъ стариковъ отъ 60 лѣтъ, старухъ отъ 50, колѣкъ и неспособныхъ;—за такое попеченіе, всѣ призраваемые обязаны не выходить изъ повиновенія помѣщика и исполнять легкія работы, на нихъ возлагаемыя.

§ 232. Всѣ круглыя сироты изъ дворовыхъ, какія окажутся въ имѣніи, при составленіи акта, поступаютъ на содержаніе и попеченіе помѣщика. Помѣщикъ можетъ отдавать ихъ въ обученіе мастерствамъ и ремесламъ, требуя отъ нихъ безграничнаго повиновенія.

§ 233. По достиженіи совершеннолѣтія, каждый изъ обученныхъ какому нибудь мастерству, или искусству сирота, обязанъ отслужить помѣщику пять лѣтъ; если же онъ захочетъ воспользоваться полною свободою ранѣе опредѣленнаго срока, то обязанъ внести за себя помѣщику сумму стоимости его образованія.

§ 234. Сирота, котораго помѣщикъ не отдавалъ въ ученіе, по достиженіи совершеннолѣтія, вступаетъ во всѣ права, присвоенныя его званію, и дальнѣйшая за него отвѣтственность въ платежѣ податей съ помѣщика снимается.

§ 235. Общество можетъ, во всякое время, взять на свое попеченіе и свою отвѣтственность каждаго изъ такихъ сиротъ, исключая тѣхъ, которые будутъ уже отданы въ ученіе помѣщикамъ. Равномѣрно, съ согласія общества и по желанію престарѣлыхъ, послѣдніе, во всякое время могутъ поступить на попеченіе общества.

§ 236. Поступившіе однажды на попеченіе общества или крестьянина престарѣлые, никогда

ее возвращаются обратно къ помѣщику; равнымъ образомъ общество, взявшее отъ помѣщика на свое попеченіе одного или нѣсколько сиротъ, не можетъ возвращать ихъ обратно.

## ГЛАВА VIII.

### Образованіе сельскихъ обществъ.

§ 237. Срочно-обязанные крестьяне, поселенные на помѣщичьихъ земляхъ, должны образовать сельскія общества, подъ управленіемъ лицъ, избранныхъ изъ среды себя, и подъ наблюденіемъ помѣщика, по званію его начальника общества (см. Гл. IX).

*Наименьшій составъ общества опредѣляемый числомъ душъ или усадебъ.*

§ 238. Наименьшій составъ общества опредѣляется въ 100 ревизскихъ крестьянскихъ душъ.

*Примѣчаніе.* Какъ въ Курской губерніи много, имѣній съ населеніемъ отъ 21 до 100 душъ, то, въ видѣ исключенія допускается, что владѣлецъ такого имѣнія можетъ, если пожелаетъ, образовать отдѣльное общество, но съ обязательствомъ: всѣ расходы, какіе окажутся необходимыми при устройствѣ общества, и содержаніи должностныхъ лицъ принять на средства одного его общества.

*Общества въ селахъ и деревняхъ единственнаго владѣнія.*

§ 239. Въ селахъ, деревняхъ, хуторахъ и поселкахъ единственнаго владѣнія, крестьяне, по усмотрѣнію помѣщика, могутъ быть соединены въ одно, или распределены на нѣсколько обществъ, съ соблюденіемъ для сего правила относительно количества ревизскихъ душъ (§ 238); въ обоихъ случаяхъ, помѣщику — владѣльцу подобнаго имѣнія, будетъ принадлежать званіе Начальника всѣхъ тѣхъ обществъ.

*Общества въ селахъ и деревняхъ разнопомѣстнаго владѣнія.*

§ 240. Въ селахъ, деревняхъ, слободахъ и хуторахъ, въ нѣсколько сотъ, или тысячъ душъ

разнопомѣстнаго владѣнія, можетъ быть учреждено столько обществъ, сколько находится владѣльцевъ, если за каждымъ изъ нихъ числилось по ревизіи не менѣе 100 душъ крестьянъ.—Если не за каждымъ изъ владѣльцевъ разнопомѣстнаго имѣнія числилось по ревизіи 100 душъ, въ такомъ случаѣ, по согласію помѣщиковъ между собою, можетъ быть учреждено столько обществъ, сколько ихъ можетъ составиться по количеству душъ всего поселенія (§ 238).

Въ такихъ имѣніяхъ можетъ быть учреждено одно общество, если всѣ владѣльцы изъявляютъ на то согласіе.

*Примѣчаніе.* Въ первомъ случаѣ, званіе Начальника общества присвоится каждому помѣщику, на землѣ котораго поселенные крестьяне составятъ общество. Во второмъ и третьемъ случаяхъ званіе Начальника общества должно принадлежать нѣкоторымъ изъ помѣщиковъ, или одному, по избранію всѣхъ владѣльцевъ.

*Сведененіе мелкопомѣстныхъ поселеній въ одно общество, или причисленіе ихъ къ большому населенію.*

§ 241. Въ имѣніяхъ мелкопомѣстнаго владѣнія: деревнѣ, селѣ или слободѣ, состоящихъ изъ однихъ мелкихъ населеній, по желанію и согласію всѣхъ помѣщиковъ, можетъ быть учреждено:

а) Одно общество съ присвоеніемъ званія Начальника того общества, избранному изъ среды себя владѣльцу, на опредѣленный ими самими срокъ.

б) Нѣсколько обществъ, каждое по 100 душъ, съ избраніемъ въ званіе Начальниковъ обществъ столько лицъ изъ среды однопомѣстныхъ помѣщиковъ, сколько образуется обществъ.

в) Каждый владѣлецъ можетъ, по своему усмотрѣнію, учредить отдѣльное



общество изъ крестьянъ, на его земляхъ поселенныхъ, съ присвоеніемъ себѣ званія Начальника общества.—

§ 242. Когда одинъ, или нѣсколько мелкопомѣстныхъ помѣщиковъ имѣютъ имѣнія совмѣстно съ владѣльцемъ большаго населенія, или вблизи онаго, и мелкопомѣстныя владѣнія, вмѣстѣ соединенныя, не могутъ составить количества 100 душъ, потребнаго для образованія общества, или мелкопомѣстные владѣльцы не пожелаютъ изъ своихъ имѣній составить отдѣльныхъ обществъ, на опредѣленныхъ условіяхъ, въ такомъ случаѣ, съ согласія владѣльца большаго населенія, мелкопомѣстныя владѣнія причисляются къ нему для составленія одного нераздѣльнаго общества.—Званіе Начальника общества должно принадлежать, въ этомъ случаѣ, владѣльцу значительнѣйшаго имѣнія, если онъ живетъ въ немъ; если же, за его отсутствіемъ, имѣніемъ управляетъ, по довѣрію, лице, не принадлежащее Дворянскому сословію, то званіе Начальника общества присвоится одному изъ совмѣстно живущихъ помѣщиковъ.—

§ 243. Первоначальное распредѣленіе крестьянъ на сельскія общества въ каждомъ уѣздѣ, производится самими помѣщиками.—Въ имѣніяхъ разнопомѣстнаго и мелкопомѣстнаго населенія, въ случаѣ надобности, принимаетъ посредничество Уѣздный Предводитель Дворянства. — Распредѣленіе это представляется въ Губервскій Дворянскій Комитетъ, разсматривается вмѣстѣ съ актомъ, и окончательно утверждается Комитетомъ.—

§ 244. Измѣненія въ утвержденномъ Комитетомъ распредѣленіи, на будущее время, допускаются не иначе, какъ по просьбѣ самихъ владѣльцевъ, чрезъ представленіе Уѣздныхъ Предводителей Дворянства на утверженіе подлежащаго присутственнаго мѣста.—

*Общественное управленіе, составъ его и предметы  
а) пятій*

§ 245. Для внутренняго управленія какъ хозяйственными, такъ и полицейскими дѣлами міра, въ

каждомъ Сельскомъ обществѣ должны быть учреждены:

1) Общественное управленіе.

2) Сельская Расправа.

§ 246. Къ общественному управленію относятся: а) Мѣрской Сходъ и б) Мѣрской Староста съ его помощниками.

§ 247. Мѣрской Сходъ составляется изъ наличныхъ домохозяевъ и участвующихъ въ тягловомъ надѣлѣ.

*Примѣчаніе.* Крестьяне, подвергшіеся тѣлесному наказанію, по мѣрскимъ, полицейскимъ, или судебнымъ приговорамъ, не могутъ участвовать на мѣрскихъ сходахъ въ теченіи одного года. — За важные же проступки крестьяне могутъ быть устранены отъ мѣрскихъ сходовъ и на болѣе продолжительное время, или вовсе не допускаемы, но не иначе, какъ по особымъ о томъ мѣрскимъ приговорамъ.

*Распределеніе поземельныхъ угодій между членовъ общества, и разверстка казенныхъ и господскихъ повинностей.*

§ 248. Сужденію Мѣрскаго схода подлежатъ предметы частныхъ интересовъ и нуждъ всего общества; въ кругъ обязанностей его входятъ:

1) Выборъ изъ среды себя лицъ въ Сельскія должности.

2) Опредѣленіе и раскладка сборовъ, слѣдующихъ съ крестьянъ на общественныя надобности, и распоряженіе объ употребленіи общественныхъ суммъ и имущества.

3) Раздѣлъ и распределеніе между собою всѣхъ полей и угодьевъ, предоставленныхъ помѣщикомъ въ пользованіе крестьянамъ.

4) Раскладка между членами общества всѣхъ вообще повинностей: казенныхъ какъ денежныхъ, такъ и натуральныхъ, и опредѣленіе очереди для отбыванія послѣднихъ; общественныхъ; относящихся до міра, и помѣщичьихъ, за отведенныя въ пользованіе усадьбы, выгоны и пахатныя земли.

5) Раскладка между членами общества недоимокъ по всѣмъ податямъ и повинностямъ: казеннымъ, общественнымъ и помѣщичьимъ.

6) Взысканіе съ неисправныхъ отбывателей денежныхъ и натуральныхъ повинностей; отдача ихъ въ заработки и продажа имущества ихъ, отобраніе участковъ земли, отведенной въ пользованіе и передача участковъ этихъ, по желанію, другимъ исправнымъ хозяевамъ, или возвращеніе ихъ помѣщику въ томъ случаѣ, когда не отыщется, между членами общества, желающихъ принять ихъ; или міръ не возьметъ на свою отвѣтственность исполненіе натуральныхъ или денежныхъ повинностей, соединенныхъ съ пользованіемъ участкомъ земли.

7) Составленіе рекрутскихъ очередныхъ списковъ и назначеніе по онымъ рекрутъ при наборѣ.

8) Увольненіе крестьянъ изъ общества и принятіе въ общество новыхъ членовъ.

9) Разсмотрѣніе и повѣрка отчетовъ по приходу, расходу и остатку общественныхъ суммъ и имущества.

10) Выслушваніе жалобъ крестьянъ на Сельскихъ Начальниковъ и должностныхъ: доведеніе о семъ до свѣдѣнія Начальника общества или Мирнаго

Судья, или того присутственного мѣста, какое въ то время будетъ учреждено.

11) Принятіе крестьянскихъ усадебъ отъ однихъ членовъ общества и передача ихъ другимъ желающимъ.

12) Принятіе на попеченіе общества призрѣнія о вдовахъ, сиротахъ и малолѣтныхъ, оставшихся послѣ смерти родителей или отдачи отцевъ въ рекруты или батраки.

13) Учрежденіе опеки и попечительства надъ сиротами и малолѣтными, распоряженіе личностью ихъ, отдача на воспитаніе въ обществѣ или на сторону, для обученія какому либо мастерству или руководѣлю.—

14) Устраненіе крестьянъ отъ участія на мірскихъ сходахъ.—

15) Приговоры о славѣ въ рекруты безъ очереди, въ зачетъ и не въ зачетъ, и опредѣленіе на разсмотрѣніе Правительства, для удаленія изъ имѣнія крестьянъ неисправимо-развратнаго и дурнаго поведенія, и явно вредныхъ для общества.—

16) Приговоры объ отказѣ въ обратномъ приѣмѣ или исключеніи изъ состава общества крестьянъ, одроченныхъ судебными приговорами, на основаніи права, предоставленнаго помѣщику 340 ст. XIV Т. уст. о пред. и прес. преступленій (изд. 1857 г.).

§ 249. Всѣ приговоры мірскаго схода по выбору должностныхъ лицъ, по опредѣленію и отправленію крестьянами повинностей и по взысканію недоимокъ общественныхъ и отнонительно помѣщика, по употребленію общественныхъ капиталовъ и вообще по всѣмъ предметамъ общественнаго благоустройства, должны быть представляемы на утвержденіе Начальника общества.

Въ распоряженія же міра относительно сбора казенныхъ денежныхъ податей и отправленія казенныхъ натуральныхъ повинностей, помѣщикъ выѣшиваться не долженъ, и за неисправность общества не отвѣтствуетъ ни лично ни имуществомъ.

§ 250. Мірской сходъ созывается, съ вѣдомъ помѣщика, Мірскимъ Старостою, преимущественно въ Праздничные, Воскресные и свободные отъ полевыхъ работъ дни. Когда предметъ схода касается интереса всего общества, или нѣсколькихъ деревень къ одному обществу приписанныхъ, то съ согласія Начальника общества, домохозяева другихъ деревень созываются на общую сходку въ центральный пунктъ общества, или назначаются выборные отъ каждой деревни или поселка, примерно отъ 10 дворовъ одинъ. Назначеніе числа и пропорціи выборныхъ, зависитъ отъ усмотрѣнія Начальника общества.

§ 251. Приговоры мірскаго схода не требуютъ никакихъ особенныхъ формъ, и въ большей части случаевъ должны быть словесные, приговоры же по предметамъ, исчисленнымъ въ § 249, записываются въ особо заведенную для того шнурующую книгу

§ 252. На мірскомъ сходѣ избираются слѣдующія должностныя лица:

- 1) Мірской Староста.
- 2) Одинъ или нѣсколько помощниковъ къ нему, смотря по величинѣ общества.
- 3) Старшины или добросовѣстные, въ потребномъ по размѣру общества числѣ.
- 4) Сборщики податей.
- 5) Смотрителя запасныхъ хлѣбныхъ магазиновъ и другія должностныя лица, необходимыя для завѣдыванія общественными дѣлами и имуществомъ.

*Примѣчаніе.* На каждую должность избирается по два кандидата.

§ 253. Мѣрской Староста, Сборщикъ и Смотритель избираются на три года, помощники старосты и Старшины на одинъ годъ; изъ двухъ избранныхъ кандидатовъ утверждается въ должности Начальникомъ общества одинъ. Впредь до утвержденія вновь избраннаго Старосты, отправлявшій должность эту, продолжаетъ исполненіе ея; въ случаѣ же отсутствія Начальника общества на продолжительное время изъ имѣнія, мѣстное Правительственное учрежденіе утверждаетъ въ должности одного изъ избранныхъ.

§ 254. Лица, бывшія въ должностяхъ при новыхъ выборахъ, могутъ быть избираемы вновь.

§ 255. Всѣ должностныя лица получаютъ жалованье. Въ обществахъ, не превышающихъ 1000 душъ населенія, крестьяне окладываются сборомъ по 10 коп. сереб. съ души, изъ котораго по расчету, выдается жалованье всѣмъ должностнымъ лицамъ. Въ обществахъ же съ населеніемъ свыше 1000 душъ, староста получаетъ опредѣленное въ 100 руб. сереб., и половину всей суммы выдаетъ обществу, а другую помѣщикъ.

Помощники старосты и старшины получаютъ третью часть противу жалованья старосты.

Сборщики и смотрители, — половину противу жалованья помощниковъ старосты и старшинъ. Староста и помощники его и старшины избавляются, во время отправленія должностей, отъ тѣлеснаго наказанія, и изъемяются, лично, отъ казенныхъ натуральныхъ и рекрутскихъ повинностей. Сборщики податей, смотрители и другія должностныя лица избавляются, во время отправленія должностей, лично, отъ казенныхъ натуральныхъ и рекрутскихъ повинностей.

*Примѣчаніе.* Жалованье всѣмъ должностнымъ лицамъ выдается изъ сбора, которымъ облагаются на этотъ предметъ крестьяне общества; помѣщикъ же выдаетъ слѣдующую съ него половину только на жалованье старосты и помощниковъ его.—

§ 256. Мѣрской Староста полагается на общество одинъ; помощники же ему избираются въ томъ случаѣ, когда общество будетъ состоять болѣе чѣмъ изъ 300 душъ крестьянъ. Общество въ 600 душъ избираетъ одного помощника; въ 1000 душъ, двухъ помощниковъ и т. д., наблюдая, чтобы на каждыя 300 душъ назначался одинъ помощникъ. Въ обществѣ, состоящемъ изъ нѣсколькихъ тысячъ душъ, поселенныхъ на землѣ одного помѣщика, назначеніе числа помощниковъ старосты зависитъ отъ усмотрѣнія владѣльца.—

*Примчаніе.* Помощниками Мѣрскаго Старосты могутъ быть деревенскіе старосты и десяткіе.

§ 257. Старшины избираются, смотря по размѣру общества, но ни въ какомъ случаѣ не менѣе двухъ на каждое, какъ бы общество въ численномъ составѣ своемъ мало было, и не болѣе четырехъ въ обществахъ самаго большаго размѣра —

Сборщики избираются: одинъ въ маломъ обществѣ и болѣе одного въ обществѣ большаго размѣра.

Выборъ сборщиковъ зависитъ отъ количества приписанныхъ къ обществу селеній, и разстоянія между ними; а потому Начальникъ общества назначаетъ, по усмотрѣнію своему, избраніе сборщика на каждое поселеніе отдѣльно, или на два и болѣе поселковъ вмѣстѣ.

*Примчаніе.* Въ мелкопомѣстныхъ имѣніяхъ, составившихъ одно общество, должность сборщика можетъ быть соединена съ должностію Смотрителя магазина.

Смотрителей хлѣбныхъ магазиновъ избираютъ соразмѣрно количеству находящихся въ обществѣ магазиновъ. Если же два или нѣсколько хлѣбныхъ магазиновъ расположены въ одномъ мѣстѣ, то къ нимъ можетъ быть избранъ одинъ смотритель.

§ 258. Начальникъ общества можетъ, во всякое время, смѣнить Мирскаго Старосту и прочихъ должностныхъ, и назначить Мирской сходъ для избранія новыхъ лицъ, увѣдомивъ вемелленно о причинахъ, побудившихъ его къ такой крайней мѣрѣ Мирнаго Судью, или то присутственное мѣсто, которому поручено будетъ завѣдываніе обществами вновь образовавшагося сословія.

*Полицейское устройство общества.*

§ 259. Мирской Староста и его помощники обязаны:

1) Наблюдать постоянно за порядкомъ и благоустройствомъ въ селеніи:

а) Внутри поселенія не дозволять жечь угольевъ, травы на поташъ, соломы, костей и другихъ веществъ, заражающихъ воздухъ.

б) Недопускать потравъ хлѣба въ поляхъ и побоя травы въ заказныхъ покосахъ.

в) Наблюдать, чтобы при крестьянскихъ стадахъ, всегда находились пастухи и, чтобы общественный скотъ пасся на участкахъ, отведенныхъ крестьянамъ въ пользованіе, а не на помещичьихъ поляхъ, и чтобы крестьянскія лошади паслись все вмѣстѣ, подъ надзоромъ табушника.

2) Производить нарядъ, по установленной очереди, крестьянамъ и крестьянкамъ, для исправленія повинностей: казенныхъ, натуральныхъ, общественныхъ и помещичьихъ, если послѣднія будутъ отбываться въ вмѣнія работою, а не деньгами.

3) Наблюдать на мѣстѣ, за успѣшнымъ исполненіемъ повинностей казенныхъ, общественныхъ и натуральныхъ, въ пользу помещика, сообразно урочному Положенію.



§ 260. При уклоненіи крестьянъ отъ исполненія опредѣленныхъ повинностей, или нерадивомъ ихъ выполненіи, Староста и помощники его обязаны понуждать неисправныхъ, и, въ случаѣ неповиновенія, представлять ослушниковъ въ Сельскую Расправу.

§ 261. Во всѣхъ полицейскихъ распоряженіяхъ Мѣрскаго Старосты обязанъ дѣйствовать по указанію Начальника общества, и подлежитъ отвѣтственности за неисполненіе законныхъ его требованій.—

§ 262. Во всѣхъ чрезвычайныхъ случаяхъ, требующихъ скорой и общей помощи, какъ то: при пожарахъ, наводненіяхъ и другихъ общественныхъ бѣдствіяхъ, крестьяне, по требованію Начальника общества, Мѣрскаго Старосты или мѣстной полиціи, обязаны являться немедленно для поданія помощи.—

§ 263. Сельская Расправа составляется изъ Мѣрскаго Старосты, предсѣдательствующаго въ ней, и старшинъ. При Расправѣ полагается Писарь съ жалованьемъ, равнымъ жалованью Сборщика.—

*Примѣчаніе.* Должность Писаря могутъ занимать лица другаго сословія; грамотные крестьяне того же общества и дворовые люди, поселенные въ имѣніи, къ которому принадлежитъ общество. Крестьянинъ — членъ общества, — исправляющій должность Писаря, избавляется, лично, отъ повинностей натуральныхъ, казенныхъ и общественныхъ; повинности же денежные, казенныя и рекрутская и обязанности предъ помѣщикомъ, исполняются имъ наравнѣ съ прочими крестьянами.—

§ 264. Сельская Расправа неимѣетъ постояннаго присутствія, въ случаѣ надобности она собирается по призыву Мѣрскаго Старосты или приказанію Начальнику Общества.—

§ 265. Въ кругъ обязанностей Сельской Расправы входятъ:

- 1) Рѣшеніе всѣхъ общественныхъ дѣлъ, петерпящихъ отлагательства, хотя бы

дѣла эти подлежали сужденію мірскаго схода и распоряженію по всѣмъ требованіямъ Правительства, подлежащимъ немедленному исполненію. О всѣхъ подобныхъ распоряженіяхъ, Расправа доводитъ до свѣдѣнія мірскаго схода при первомъ его сборѣ.

2. Наблюденіе за приходомъ, храненіемъ и расходомъ общественныхъ суммъ и имущества, согласно мірскимъ приговорамъ, и веденіе правильной по сему предметамъ отчетности.

3. Наблюденіе за хлѣбными запасными магазинами, за цѣлостію хранящагося въ нихъ зерна, за аккуратнымъ и своевременнымъ взносомъ опредѣленныхъ мірскимъ сходомъ сборовъ, за исправнымъ пополненіемъ сдѣланныхъ заимообразно ссудъ и выдачъ, и ежемѣсячная повѣрка хлѣбныхъ магазиновъ.

4. Выдача крестьянамъ видовъ, на временныя отлучки изъ имѣнія, наблюдая подъ личною отвѣтственностію Членовъ Расправы: 1. Чтобы отъ такого увольненія не могло произойти неисправности въ отбываніи слѣдующихъ съ общества повинностей; 2. Чтобы крестьяне, подлежащіе какому либо взысканію со стороны помѣщика, безъ особеннаго на то согласія его, не были увольняемы изъ имѣнія.

5. Рѣшеніе спорныхъ дѣлъ между крестьянами общества:

1. По поземельнымъ участкамъ и строеніямъ, состоящимъ въ крестьянскомъ надѣлѣ.

2. По движимому имуществу, принадлежащему къ обыкновенному крестьянскому хозяйству.

3. По потравѣ хлѣба, травы, скотомъ одного изъ крестьянъ общества или дво-

роваго, на участкѣ другаго, или на помѣщичьемъ полѣ.

4. По мелкимъ ссорамъ и обидамъ крестьянъ между собою и дворовыхъ.

5. По денежнымъ искамъ, не превышающимъ 15 руб. серебромъ.

*Примѣчаніе.* Крестьяне и дворовые могутъ обращаться къ разбирательству и рѣшенію Сельской Расправы и по другимъ спорнымъ дѣламъ между собою; въ случаѣ же неудовольствія на рѣшеніе Расправы, они не лишаются права начать дѣло въ надлежащемъ судебномъ мѣстѣ.

6) Наложеніе опредѣленныхъ въ Главѣ VI Положенія взысканій, по требованію помѣщика или мірскаго схода, на крестьянъ неисправныхъ въ отбываніи повинностей.

7) Приговоръ виновныхъ крестьянъ и дворовыхъ за маловажные проступки и нарушенія: къ наказанію исправительными полицейскими мѣрами, оштрафованію не свыше 3 руб. сереб. на каждое лице, наряду безъ очереди на 6 дней на общественныя работы, и содержанію подъ карауломъ на хлѣбѣ и водѣ въ теченіи недѣли.

8) Опредѣленіе мѣры взысканія по дѣламъ, передаваемымъ Начальникомъ Общества на судъ Сельской Расправы.

9) Веденіе штрафныхъ книгъ, для записки наказаній, которымъ подвергались крестьяне и дворовые.

§ 266. Всѣ приговоры Сельской Расправы утверждаются Начальникомъ Общества. Мірской Староста, въ присутствіи Старшинъ, немедленно приводитъ ихъ въ исполненіе; равнымъ образомъ Мірской Староста обязанъ, по требованію помѣщи-

ка, приводить въ исполненіе и всѣ приговоры относительно дворовыхъ.

*Примѣчаніе.* Сужденіе въ Сельской Расправѣ производится словесное—гласное, въ присутствіи желающихъ слушателей, которые, не имѣя права голоса, не должны нарушать тишины и порядка. Приговоры Сельской Расправы записываются въ шнуровую книгу, но не требуютъ ни какой особой формы.

§ 267. Права помѣщика, какъ Начальника Общества, въ случаѣ его отсутствія, переходятъ на лице, которому довѣряетъ оное управленіе имѣніемъ, лице это, впрочемъ, должно соединять въ себѣ извѣстныя условія (см. Гл. IX) исключеніемъ этого правила дѣлаетъ случай, оговоренный въ § 242. Если же помѣщикъ, на время отсутствія своего, ни кому не передалъ исполненія обязанностей, по званію Начальника общества, а также нѣтъ мелкопомѣстнаго владѣльца, совместно живущаго, который долженъ бы былъ принять на себя, согласно Положенію, званіе Начальника общества, то крестьяне остаются при мірскомъ управленіи, какъ управляются и нынѣ многія оброчныя и даже состоящія на барщинѣ имѣнія.—

§ 268. При отсутствіи помѣщика и за неимѣніемъ довѣреннаго отъ него лица, всѣ приговоры мірскаго схода и Сельской Расправы, представляются на утвержденіе мѣстнаго присутствія.

*Примѣчаніе.* На всѣ приговоры мірскаго схода и Сельской Расправы, приводимые въ исполненіе безъ утвержденія Начальника общества, крестьяне могутъ приносить жалобы Мирному Судьѣ, или тому присутственному мѣсту, какое будетъ учреждено.—

§ 269. Начальникъ общества, отказавъ въ утвержденіи приговоровъ мірскаго схода или Сельской Расправы, представляетъ объ этомъ немедленно Мирному Судьѣ или мѣстному уѣздному присутствію, куда и общество, съ своей стороны, можетъ обращаться съ жалобою по сему предмету.—

§ 270. Когда общество состоитъ изъ нѣсколькихъ отдѣльныхъ деревень одного владѣльца, то, независимо отъ общихъ мѣрскихъ сходовъ, созываемыхъ съ вѣдома помѣщика, мѣрскимъ старостою, каждое селеніе отдѣльно, или нѣсколько селеній вмѣстѣ, могутъ имѣть отдѣльные деревенскіе сходы, созываемые, съ разрѣшенія помѣщика, помощниками старосты, или мѣстными деревенскими старостами, для обсужденія хозяйственныхъ дѣлъ, относящихся собственно до тѣхъ селеній.—Мѣрской староста обязанъ присутствовать на отдѣльныхъ деревенскихъ сходахъ, въ качествѣ Главнаго Начальника и блюстителя порядка.—

§ 271. Отдѣльные деревенскіе сходы созываются преимущественно въ тѣхъ помѣстьяхъ, гдѣ крестьяне, одного или нѣсколькихъ селеній, имѣютъ земли и усадьбы въ общемъ пользованіи и обязаны круговою порукою въ исправномъ отбываніи помѣщику слѣдующихъ за таковое пользованіе повинностей.—

§ 272. Въ обществахъ, состоящихъ изъ селъ и деревень разнопомѣстнаго и мелкопомѣстнаго владѣнія, крестьяне каждого такого помѣстья могутъ имѣть отдѣльные деревенскіе сходы по всѣмъ хозяйственнымъ дѣламъ, касающимся надѣла крестьянъ землею и помѣщичьихъ повинностей. Деревенскіе сходы въ такихъ имѣніяхъ созываются тѣмъ же порядкомъ, какъ и въ имѣніяхъ однопомѣстныхъ.

§ 273. Сужденію деревенскихъ сходовъ преимущественно подлежатъ: раздѣлъ между крестьянами поземельныхъ угодій, состоящихъ въ общественномъ ихъ пользованіи, раскладка слѣдующихъ за пользованіе повинностей, разверстка могущихъ оказаться недоимокъ.—

§ 274. Деревенскіе сходы не налагаютъ непосредственно никакихъ мѣръ взысканія, но, въ случаяхъ надобности, представляютъ объ этомъ Сельской Расправѣ.

§ 275. Жалобы крестьянъ, на распоряженіе деревенскихъ сходовъ, рассматриваются въ Сельской Расправѣ.—

§ 276. Всѣ селенія, имѣющія деревенскіе сходы, подчиняются въ порядкѣ судебномъ и полицейскомъ, а равно и по отправленію повинностей, общему управленію сельскаго общества: Мірскому Сходу и Сельской Расправѣ.—

## ГЛАВА ІХ.

### Права и отношенія помѣщиковъ.

*Присвоеніе помѣщику званія Начальника общества.*

§ 277. Званіе Начальника общества присволяется:

1) Каждому помѣщику въ своемъ имѣніи въ томъ случаѣ, когда имѣніе его, по численному составу крестьянъ, можетъ составить отдѣльное сельское общество (Гл. VIII § 238) —

2) Въ имѣніяхъ разнопомѣстнаго и мелкопомѣстнаго владѣнія тому изъ помѣщиковъ, который будетъ избранъ въ званіе это владѣльцами, состоящими съ нимъ въ одномъ помѣстьѣ (Гл. VIII § 240).

3. Мелкопомѣстному помѣщику, когда имѣніе его будетъ присоединено къ большому поселенію, для составленія одного нераздѣльнаго общества: а) въ случаѣ отказа послѣдняго принять на себя званіе Начальника общества, ему по праву принадлежащее; б) въ случаѣ отсутствія его изъ имѣнія; в) когда имѣніемъ управляетъ лице, не принадлежащее Дворянскому сословію (Глава VII § 242).

§ 278. Право Начальника общества помѣщикъ можетъ передать не иначе, какъ потомственному Дворянину, вмѣстѣ съ хозяйственнымъ управленіемъ по имѣнію.

*Примѣчаніе.* Право передачи званія Начальника общества, принадлежитъ только владѣльцу имѣнія единственнаго владѣнія, въ которомъ онъ одинъ можетъ носить это званіе; Начальники же общества, по избранію, не имѣютъ права передовѣрять

это званіе,—они могутъ быть замѣняемы другимъ лицомъ не иначе, какъ по избранію же.

§ 279. Лица не потомственного Дворянскаго сословія, не могущія носить званіе Начальника общества, имѣютъ право, управляя имѣніемъ по довѣрію, представлять виновныхъ крестьянъ въ Сельскую Разправу. Сверхъ сего, если таковой повѣренный найдетъ какое либо изъ опредѣленій мірскаго схода или Сельской Расправы явно несправедливымъ, или вреднымъ, то онъ можетъ представить о семъ на разсмотрѣніе надлежащаго присутственнаго мѣста.

*Права и отношенія помѣщика къ обществу.*

§ 280. Помѣщикъ, какъ Начальникъ общества, сохраняетъ право вліянія въ содѣйствіи къ развитію благосостоянія и благоустройства сельскихъ обществъ, къ сохраненію и защитѣ правъ личныхъ и по имуществу общества и членовъ его, и право наблюденія за точнымъ выполненіемъ обязанностей должностныхъ лицъ, устраняя отъ себя, какъ вотчинный Начальникъ, власть полицейскую, непосредственное право наложенія взысканій и наказаній, обязанность надзора за сборомъ и отбытіемъ казенныхъ податей и повинностей и непосредственные расчеты съ крестьянами за неисполненныя предъ нимъ повинности. Надзоръ и отвѣственность по всѣмъ этимъ предметамъ, возлагаются на круговую поруку міра, на Сельскую Разправу и на Мірскаго Старосту, а наблюденіе и повужденіе общества къ исполненію, предоставляется Земской Полиціи или той власти, какая будетъ замѣнять ее.—

§ 281. Крестьяне, поселенные на земляхъ помѣщика, обязаны выполнять предъ нимъ опредѣленные повинности, повиноваться ему какъ Начальнику Общества, въ законныхъ его распоряженіяхъ, защищать и охранять личность помѣщика, членовъ его семейства и имущество ихъ.

§ 282. Начальникъ Общества имѣетъ право требовать къ суду Сельской Расправы крестьянъ, подчиненныхъ ему сельскихъ обществъ во всѣхъ

проступкахъ и преступленіяхъ, не подвергающихъ виновныхъ лишенію всѣхъ правъ состоянія: во 1) Когда проступки сіи учинены противу самого помѣщика, или членовъ его семейства; во 2) Когда проступки учинены противъ крестьянъ, подчиненныхъ Вотчинному Начальнику обществъ.—

§ 283. Во всѣхъ проступкахъ, направленныхъ противу личности и собственности помѣщика, или его семейства, помѣщикъ буде не пожелаетъ, подвергнуть виновнаго крестьянскому суду, можетъ, непосредственно, представлять проступки его на судъ надлежащаго присутственнаго мѣста.—

§ 284. Крестьянинъ, содержащійся подъ стражею, по обвиненію въ преступленіяхъ и проступкахъ, направленныхъ противъ общественнаго спокойствія или личности помѣщика и его семейства, не можетъ быть отданъ на поруки съ правомъ жительства въ имѣніи, безъ утвержденія Начальникомъ Общества дозволительнаго на то приговора Мѣрскаго схода.—

а) *По Сельскому благоустройству и порядку.*

§ 285. Безъ разрѣшенія Начальника Общества воспрещается: возведеніе всякаго рода новыхъ строеній и перенесеніе старыхъ на другія мѣста, за исключеніемъ случаевъ, разрѣшенныхъ въ предѣлѣхъ Главахъ, открытіе питейныхъ домовъ, харчевень и другихъ публичныхъ заведеній.—

§ 286. Начальникъ Общества имѣетъ право требовать и понуждать, чтобы пожарныя принадлежности, по сдѣланному Сельскимъ Управленіемъ росписанію, находились всегда въ полной исправности и готовности, и чтобы крестьяне, въ случаѣ пожара въ имѣніи, немедленно являлись съ ними для поланія помощи.

§ 287. Начальникъ общества имѣетъ право требовать прекращенія всякаго буйства и неблагочїнія въ имѣніи, и немедленнаго непремѣннаго исполненія своихъ распоруженій Сельскимъ Начальствомъ.



*б) По внутреннему управленію.*

§ 288. Начальнику общества непосредственно подчинены всѣ избираемые Сельским Обществом должностныя лица, по исполненію ими полицейскихъ обязанностей.

§ 289. Начальнику общества предоставляется право: разрѣшать мірскіе сходы, утверждать избранныхъ кандидатовъ на всѣ должности, удалять должностныхъ лицъ отъ должности, въ случаѣ неспособности и неисполнительности ихъ, или какихъ либо проступковъ, доводя о томъ до свѣдѣнія установленнаго начальства, утверждать приговоры общества и Сельской Расправы по предметамъ, въ Гл. VIII § 249 поименованнымъ.

*в) По разбору жалобъ и ходатайству по дѣламъ.*

§ 290. Не вмѣшиваясь непосредственно въ распоряженія общества относительно разбора тяжбъ и споровъ между крестьянами, Начальникъ общества имѣетъ право, вслѣдствіе жалобы на неправомерность дѣйствій или приговора Сельскаго Начальства, рассмотреть постановленное имъ рѣшеніе, и требовать передачи онаго на рассмотрѣніе высшей инстанціи.

§ 291. Начальникъ общества сохраняетъ право, по желанію своему, ходатайствовать въ присутственныхъ мѣстахъ по дѣламъ уголовнымъ и гражданскимъ за крестьянъ, поселенныхъ на его землѣ.

*г) По отправленію крестьянами повинностей.*

§ 292. Начальникъ общества, въ видахъ соблюденія интереса подчиненнаго ему общества, имѣетъ право повѣрять, вслѣдствіе дошедшихъ до него жалобъ, очередныя рекрутскіе списки, правильность и уравнительность раскладокъ, произведенныхъ обществомъ относительно исправленія крестьянами повинностей предъ помѣщикомъ; при неправильной раскладкѣ чрезвычайныхъ налоговъ и другихъ повинностей между Сельскими обществами срочно-обязанныхъ крестьянъ, представлять предъ начальствомъ о болѣе правильномъ распредѣленіи этихъ повинностей.

д) По надзору за правильнымъ употребленіемъ общественныхъ капиталовъ денежных и вещественныхъ.

§ 293. Начальнику общества предоставляется право, наблюдать за цѣлостнымъ сохраненіемъ и правильнымъ употребленіемъ общественныхъ капиталовъ, денежных и вещественныхъ и устранять замѣченныя имъ злоупотребленія.

## ГЛАВА X.

### Порядокъ исполненія по каждому имѣнію.

§ 294. ВЪСОЧАЙШЕ утвержденное Положеніе, объ улучшеніи быта помѣщичьихъ крестьянъ, по полученіи его немедленно приводится въ исполненіе, копія съ него рассылаются чрезъ Гг. Уѣздныхъ Предводителей Дворянства въ каждое имѣніе съ приложеніемъ формы акта и вмѣстѣ съ тѣмъ три раза публикуется въ вѣдомостяхъ, о вызовѣ владѣльцевъ для составленія актовъ съ бывшими своими крестьянами.

§ 295. Со времени послѣдней публикаціи, срокъ на составленіе акта и представленія его въ Комитетъ полагается для помѣщиковъ, живущихъ внутри Имперіи 4 мѣсяца, а для имѣющихъ пребываніе за границею 6-ть мѣсяцевъ.

§ 296. По введеніи въ дѣйствіе ВЪСОЧАЙШЕ утвержденного Положенія, крестьяне всѣхъ помѣщичьихъ имѣній образуютъ Сельскія общества, въ которыхъ вмѣстѣ съ тѣмъ учреждается и мірское управленіе.

§ 297. На точномъ основаніи ВЪСОЧАЙШЕ утвержденного Положенія, каждый помѣщикъ или его довѣренный, а за малолѣтвыхъ опекуны, обязанъ въ теченіи опредѣленного срока за подписомъ своимъ и по указанной формѣ составить письменный актъ о будущихъ отношеніяхъ своихъ къ крестьянамъ.

§ 298. Если безъ особыхъ уважительныхъ причинъ, помѣщикъ, въ означенные сроки, акта не

составить и не поручить того доверенному лицу, а также, если актъ для исправленія былъ возвращенъ помѣщику, и въ назначенное время имъ не представленъ, или представляеъ въ неисправномъ видѣ, въ такихъ случаяхъ актъ, по порученію Комитета, составляется однимъ изъ его членовъ, при содѣйствіи мѣстнаго Уѣзнаго Предводителя Дворянства.

*Примѣчаніе 1.* Если актъ не былъ представленъ по какимъ либо уважительнымъ причинамъ, какъ то: болѣзни, служебнымъ обязанностямъ и другимъ, и о причинахъ этихъ представлено будетъ надлежащее удостовѣреніе, то на составленіе акта сверхъ опредѣленнаго срока, дается отсрочки еще на три мѣсяца.

*Примѣчаніе 2.* Доверенности на этотъ предметъ дозволяется писать на простой бумагѣ, съ засвидѣтельствомъ двухъ Дворянъ, а за границею — Русскимъ Посольствомъ или Консульствомъ. —

§ 299. Если, при написаніи акта, всѣ или нѣкоторыя изъ условій, опредѣленныхъ Положеніемъ объ устройствѣ новаго быта крестьянъ, замѣняются свободными ихъ съ помѣщикомъ условіями, то содержаніе этихъ соглашеній, вносится въ актъ, и по оному прилагаются подписки крестьянъ или доверенныхъ отъ нихъ лицъ, свидѣтельствующія о дѣйствительности свободного ихъ согласія и желанія на принятіе тѣхъ условій. —

§ 300. Если, при составленіи акта помѣщикъ и крестьяне пожелаютъ заключить между собою другія какія либо дополнительныя сдѣлки, не касающіяся и ненарушающія условій, обозначенныхъ въ формальномъ актѣ, то таковыя договоры составляются отдѣльно, свидѣтствуются въ Сельской Расправѣ и получаютъ законную силу, присвоенную прочимъ такого рода актамъ. —

§ 301. По представленіи помѣщикомъ акта, Комитетъ поручаетъ одному изъ Членовъ своихъ, Депутату того же уѣзда, повѣрить оный на мѣстѣ. —

§ 302. Прибывъ на мѣсто членъ Комитета повѣряетъ: сообразны ли помѣщенныя въ актѣ условія съ мѣстными обстоятельствами имѣнія, удостовѣряется въ дѣйствительности согласія крестьянъ на особыя условія, излагаемыя въ актѣ, и сообразивъ, соответствуетъ ли актъ опредѣленнымъ въ Положеніи правиламъ, представляетъ оный, съ своимъ заключеніемъ, на разсмотрѣніе и утвержденіе Комитета.

§ 303. Для повѣрки Членами всѣхъ актовъ по Губерніи, назначается шести-мѣсячный срокъ.—

§ 304. По мѣрѣ представленія Членами повѣренныхъ ими актовъ, Комитетъ разсматриваетъ ихъ вмѣстѣ съ ихъ заключеніями, и сообразивъ всѣ данныя съ ВЫСОЧАЙШЕ утвержденными правилами, утверждаетъ акты, или возвращаетъ ихъ помѣщикамъ, для исправленія по сдѣланнымъ замѣчаніямъ.—

§ 305. Для представленія надлежащихъ объясненій, помѣщикъ, или довѣренное отъ него лицо, можетъ присутствовать въ Комитетѣ, при предварительномъ обсужденіи составленнаго имъ акта.

§ 306. Актъ, утвержденный Комитетомъ долженъ служить, на будущее время, основаніемъ къ разрѣшенію споровъ и недоразумѣній, могущихъ возникнуть, въ послѣдствіи, между помѣщикомъ и крестьянами на его землѣ поселенными.—

§ 307. По утвержденіи Губернскимъ Комитетомъ представленнаго акта, два экземпляра онаго доставляются мѣстному Уѣздному Предводителю Дворянства, который одинъ экземпляръ передаетъ помѣщику, а другой отсылаетъ въ Земскую Полицію, для объявленія и выдачи онаго крестьянамъ въ присутствіи помѣщика.—

§ 308. Объявленный крестьянамъ актъ приводится въ исполненіе самимъ помѣщикомъ, или довѣреннымъ отъ него лицомъ.

309. Въ случаѣ могущихъ возникнуть какихъ либо недоразумѣній, при приведеніи въ исполне-

не означеннаго акта, помѣщикъ обращается къ мѣстной Земской Полици, которая, по требованію его, должна немедленно прибыть въ имѣніе, для оказанія надлежащаго содѣйствія.—

310. По объявленіи крестьянамъ и помѣщику утвержденныхъ актовъ, срокъ для приведенія въ дѣйствіе новаго Положенія, назначается шести-мѣсячный.—

§ 311. До окончательнаго перехода въ срочно-обязанное положеніе, въ имѣніяхъ сохраняется существующій порядокъ, въ отношеніи обязанностей крестьянъ къ помѣщику.—

§ 312. Отводъ крестьянамъ поземельныхъ угодій, и сопряженное съ ними начало обязательнаго пользованія землею, производится по окончаніи всѣхъ осеннихъ полевыхъ работъ.—

Подлинный подписали:

Депутатъ отъ Суджанскаго уѣзда **Иванъ Жекулннъ.**

Депутатъ отъ Старооскольскаго уѣзда **Иосифъ Валичицкій.**

Депутатъ отъ Новооскольскаго уѣзда **Александръ Свибинъ.**

Депутатъ Новооскольскаго уѣзда **Василій Изъѣднновъ.**

Депутатъ отъ Путивльскаго уѣзда **Леонтій Студзинскій.**

Депутатъ Обоянскаго уѣзда **Викторъ Ногессъ.**

Членъ по назначенію Г. Начальника Губерніи **Николай Денисьевъ.**

The committee has had the honor to receive from the Hon. Secretary of the Interior, a copy of the report of the Commissioner of the General Land Office, dated at Washington, D. C., the 1st day of January, 1882.

It is the duty of this committee to report to the House of Representatives, the result of its consideration of the report of the Commissioner of the General Land Office, and of the report of the Secretary of the Interior, in relation to the proposed sale of the public lands of the United States.

The committee has the honor to acknowledge the receipt of a copy of the report of the Commissioner of the General Land Office, dated at Washington, D. C., the 1st day of January, 1882, and of the report of the Secretary of the Interior, in relation to the proposed sale of the public lands of the United States.

The committee has the honor to acknowledge the receipt of a copy of the report of the Commissioner of the General Land Office, dated at Washington, D. C., the 1st day of January, 1882, and of the report of the Secretary of the Interior, in relation to the proposed sale of the public lands of the United States.

The committee has the honor to acknowledge the receipt of a copy of the report of the Commissioner of the General Land Office, dated at Washington, D. C., the 1st day of January, 1882, and of the report of the Secretary of the Interior, in relation to the proposed sale of the public lands of the United States.

The committee has the honor to acknowledge the receipt of a copy of the report of the Commissioner of the General Land Office, dated at Washington, D. C., the 1st day of January, 1882, and of the report of the Secretary of the Interior, in relation to the proposed sale of the public lands of the United States.

The committee has the honor to acknowledge the receipt of a copy of the report of the Commissioner of the General Land Office, dated at Washington, D. C., the 1st day of January, 1882, and of the report of the Secretary of the Interior, in relation to the proposed sale of the public lands of the United States.

The committee has the honor to acknowledge the receipt of a copy of the report of the Commissioner of the General Land Office, dated at Washington, D. C., the 1st day of January, 1882, and of the report of the Secretary of the Interior, in relation to the proposed sale of the public lands of the United States.

Faint, illegible text at the top of the page, possibly a header or title.

Second block of faint, illegible text.

Third block of faint, illegible text.

Fourth block of faint, illegible text.

Fifth block of faint, illegible text.

Sixth block of faint, illegible text.

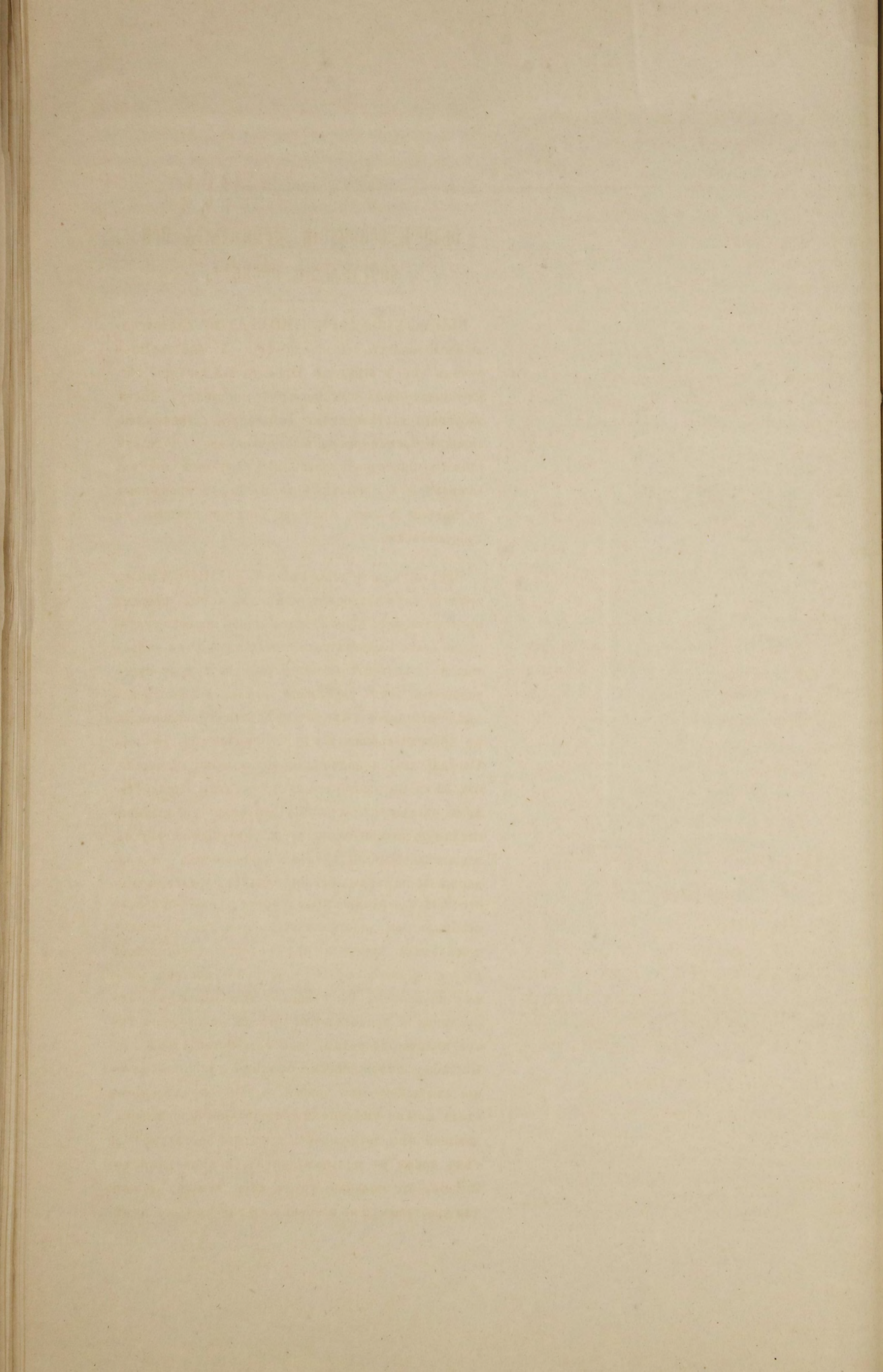



## ОБЗОРЪ ОСНОВАНИЙ, ПРИНЯТЫХЪ ПРИ СОСТАВЛЕНІИ ПРОЕКТА.

Введевіе ГОСУДАРЮ ИМПЕРАТОРУ благоугодно было оказать высокое довѣріе Дворянству, поручивъ ему составленіе Проекта Положенія, объ улучшеніи быта помѣщичьихъ крестьянъ. Бывъ избраны представителями Дворянства, сознавая всю тяжесть бремени на насъ возложеннаго, и чувствуя себя не пригтовленными къ разрѣшенію столь важнаго дѣла, мы тѣмъ не менѣе, съ упованіемъ на помощь Божію, должны были исполнить ее добросовѣстно. —

Начала, возложенныя въ ВѢСОЧАЙШЕМЪ Рескриптѣ, служили основаніемъ для всѣхъ нашихъ предположеній; выраженные въ немъ слова: «улучшеніе быта помѣщичьихъ крестьянъ», мы старались въ дѣйствительности осуществить, и первымъ условіемъ этого улучшенія, признали безвозмездное освобожденіе ихъ отъ крѣпостной зависимости; въ правахъ-сравнили ихъ съ прочими сословіями Государства, и подчинили управленію общества, изъ нихъ же составленнаго; усадьбы предоставили въ выкупъ, а чтобы даруемая свобода принесла существенную пользу, не разрушая хозяйствъ земледѣльческихъ, трудомъ устроенныхъ и поддерживаемыхъ, а они поняли бы съ перваго начала все благо даруемыхъ имъ правъ, мы признали необходимымъ неограничивать ихъ такимъ надѣломъ земли, который при недостаточности своей къ поддержанію нужды крестьянъ, поставилъ бы ихъ на первомъ шагу новаго положенія въ затрудненіе, и предоставили имъ въ пользованіе такое количество земли, какое, дѣйствительно, по мѣстному положенію необходимо для поддержанія домашняго ихъ устройства, съ опредѣленіемъ сколь можно умѣренной обязательной повинности, дающей имъ возможность обратить остальное за тѣмъ время къ вольному труду, и какъ нѣтъ сомнѣнія, что вольный трудъ есть самый лучшій для крестьянъ, и въ особенности для самыхъ помѣ-

щиковъ, ибо работа, производимая симъ способомъ, несравненно выгоднѣе для владѣльца; достигнуто его можно только при условіи, если Правительству благоугодно будетъ оказать благодѣтельную связку въ этомъ дѣлѣ для обоихъ сословій, выкупомъ земельныхъ участковъ для крестьянъ; но какъ намъ неизвѣстно, въ какой степени и въ сколько времени Правительство могло бы изыскать средства къ осуществленію этой благой финансовой операціи, то мы, при настоящемъ положеніи дѣла, вынуждены были назначить, за отведенную крестьянамъ землю, обязательныя работы трудомъ или денежнымъ оброкомъ, отдавая во всякомъ случаѣ, преимущество, сему послѣднему предъ первымъ.—

Въ дѣлѣ намъ порученномъ, мы, по мѣрѣ силъ нашихъ, желали и старались быть безпристрастными, и сколь возможно облегчить переходъ крестьянамъ къ новому порядку.—

Много можетъ быть найдется недостатковъ въ Положеніи, нами составленномъ; но недостатки эти проистекаютъ отъ неопытности нашей въ юридическомъ изложеніи и новости предмета. Смѣемъ надѣяться, что искреннее стремленіе наше къ цѣли улучшенія быта крестьянъ, послужитъ извиненіемъ сознаваемой нами, могущей оказаться неполноты этого Положенія.—

## ОБЗОРЪ ОСНОВАНІЙ.

### ГЛАВА I.

Къ § 1. Отрекаясь, безвозмездно, отъ крѣпостнаго права, мы, по сознанию долга совѣсти, не могли подвести подъ правила безвозмезднаго прекращенія крѣпостнаго права мелкопомѣстныхъ владѣльцевъ, за коими, по послѣдней ревизіи числится менѣе 21 души.

Лишить ихъ, безвозмездно, правана трудъ крестьянъ, значитъ отнять всѣ средства къ существованію, заставить болѣе 3000 Дворянскихъ семействъ снискивать себѣ пропитаніе подаеніемъ, или принудить ихъ добывать насущный хлѣбъ способомъ, несоотвѣтственнымъ званію Дворянина. По симъ

соображеніямъ, мы согласно циркуляра Г. Министра Внутреннихъ Дѣлъ, отъ 31 Марта 1859 г. за № 65, представили при Проектѣ, въ видѣ приложенія, соображенія свои касательно улучшения быта крестьянъ мелкопомѣстныхъ владѣльцевъ.—

Къ § 3. Сложивши крѣпостное право, мы полагали совершенно справедливымъ и законнымъ устранить, вмѣстѣ съ тѣмъ, и всѣ послѣдствія, сопряженныя съ крѣпостною властью: право суда и расправы, распоряженіе личностію крестьянъ, отвѣтственность за нихъ и попеченіе о ихъ благосостояніи, подробно изложенныя въ приведенныхъ главныхъ статьяхъ закона.

## ГЛАВА II.

Къ §§ 6 и 7. Сущность срочно-обязаннаго положенія, должна состоять въ приуготовленіи крестьянъ и помѣщиковъ къ постепенному переходу отъ стараго порядка къ новому,—чтобы, въ теченіи періода переходнаго состоянія оба сословія, находившіяся, до сего времени, въ опредѣленныхъ закономъ крѣпостныхъ отношеніяхъ, связать болѣе крѣпкими и болѣе прочными узами коммерческихъ отношеній.—Отрекаясь отъ крѣпостнаго права, а вмѣстѣ съ тѣмъ, и отъ своей власти, дѣйствіемъ которой поддерживался порядокъ и благоустройство въ Государствѣ,—мы сознали, что никакое общество не можетъ существовать безъ административнаго начала, а потому, по мнѣнію нашему, помѣщичью власть слѣдовало передать въ руки общества, предоставивъ ему полное самоуправленіе относительно личностей своихъ сочленовъ и общественнаго имущества, но сохранивъ, вмѣстѣ съ тѣмъ, моральное вліяніе помѣщика надъ міромъ, по званію его Начальника общества, и какъ вотчиннику, предоставивъ ему вмѣшательство въ дѣла, касающіяся до его земли и его имущества.—Соединяя слабыя единицы и сливая въ одно цѣлое разобщенные интересы ихъ, мы дѣлаемъ сильнымъ и самостоятельнымъ общество, и тѣмъ самымъ прикрѣпляемъ ихъ къ землѣ, къ мѣсту теперешней ихъ осѣдлости; но какъ, во всякомъ обществѣ, могутъ найтись люди неблагонамѣренныя, мы, въ видахъ порядка и общественнаго благоустройства, воспретили само-

вольную отлучку, и обусловили ее получениемъ видовъ отъ общества.—

Къ §§ 8 и 9. Основываясь на указаніяхъ Г. Министра Внутреннихъ Дѣлъ, изображенныхъ въ отношеніи его къ С.-Петербургскому Генераль-Губернатору отъ 5 Декабря 1857 года за № 41, гдѣ сказано, что «Правительство разрѣшить имъ (крестьянамъ) выходъ изъ одной мѣстности въ другую съ надлежащими ограниченіями и условіями,» и видя, что Правительство предоставляет себѣ рѣшеніе этого вопроса, мы не могли опредѣлять случаевъ перехода крестьянъ цѣлымъ обществомъ или селеніемъ; — созная вмѣстѣ съ тѣмъ, что отъ передвиженія крестьянъ массами, не можетъ произойти пользы ни для нихъ самихъ, ни для Государства. — Необходимо, по нашему мнѣнію, чтобы сперва выяснилось и опредѣлилось будущее положеніе крестьянъ, чтобы они поняли значеніе великаго блага,—свободы, и сроднились бы съ этою мыслию;—иначе при своемъ необразованіи, при томъ напряженномъ положеніи, въ какомъ они находятся въ настоящее время, нетерпѣливо ожидая переменъ, они, при разрѣшеніи имъ перехода обществами или селеніями, могутъ употребить во зло предоставленное имъ право;—но желая, чтобы открѣпленные крестьяне съ перваго же дня почувствовали дѣйствительную переменъ въ своемъ положеніи, мы допустили переходъ отдѣльныхъ лицъ и семействъ не только въ другія сословія, какъ сказано въ 3 пунктѣ ВВІ-СОЧАЙШЕ утвержденной программы, но и въ другія общества,—на томъ основаніи, чтобы выходомъ отдѣльныхъ лицъ и семействъ изъ одного сельскаго общества въ другое, распредѣлить равномерно, сообразно требованію и спросу, рабочую силу; въ видахъ же предотвращенія нищенства и бродяжничества, мы подвергли переходъ этотъ разнымъ административнымъ мѣрамъ, исполненіе которыхъ предоставили обществу.—

Къ § 19. Допустивши выходъ лицъ или семействъ, мы должны были постановить правила и о принятіи ихъ въ другія общества, чтобы чрезъ это дать возможность крестьянину, при представившейся ему выгоду, во всякое время оставить

прежняго владѣльца и перейти на земли другаго; вмѣстѣ съ тѣмъ, допустивъ принятіе въ общество срочно-обязанныхъ крестьянъ лицъ другихъ сословій, мы преимущественно имѣли въ виду дать возможность пріюта отставнымъ солдатамъ, отданнымъ въ рекруты изъ имѣнія, которые, будучи въ силахъ, захотѣли бы сдѣлаться самостоятельными хозяевами и заняться обработкою земли.

Къ §§ 20 и 21. Нерѣдко случается, что крестьяне одного лица положены по ревизіи въ одномъ имѣніи, а живутъ въ другомъ, обрабатывая землю, или отправляя какую нибудь должность, или состоя въ прислугѣ при домѣ владѣльца; или крестьяне одного родственника, мужа или жены живутъ въ имѣніи другаго, что допускается по родственнымъ отношеніямъ. При будущемъ новомъ порядкѣ вещей, вслѣдствіе предпринятой реформы, крестьяне не должны числиться за лицомъ владѣльца, а должны быть приписаны къ землѣ; по этому, во избѣжаніе переселенія крестьянъ, всегда сопряженнаго съ беспокойствомъ и ущербомъ, мы постановили правиломъ оставить крестьянъ въ томъ мѣстѣ, гдѣ они будутъ на жительствѣ, при введеніи въ дѣйствіе **ВЫСОЧАЙШЕ** утвержденаго Положенія.

Къ § 23. Срокъ переходнаго состоянія не определенъ положительно, потому, что онъ для обоихъ сословій имѣетъ различное значеніе. Для крестьянъ полезнѣе будетъ болѣе продолжительный періодъ срочно-обязаннаго положенія: находившись до сихъ поръ подъ властію помѣщика и подъ его полнымъ попеченіемъ, они не имѣли надобности, а потому не приобрѣли навыка заботиться лично о себѣ и о своихъ семействахъ; даруемая крестьянамъ свобода должна пробудить въ нихъ чувство самосознанія, а съ нимъ вмѣстѣ и необходимость заботы; но не скоро пробудившееся чувство это, можетъ дѣйствовать самостоятельно въ человѣкѣ, отъ рожденія привыкшемъ рассчитывать на чужое о себѣ попеченіе. Много времени нужно, чтобы крестьяне, при ихъ необразованіи и невѣжествѣ могли на поприщѣ общественной жизни дѣйствовать; а потому постепенность въ переходѣ необходима. Для Дворянства на противъ, чѣмъ короче будетъ періодъ срочно-обязаннаго положенія, а съ

тѣмъ вмѣстѣ, обязательныя повинности деньгами или трудомъ, тѣмъ лучше; чѣмъ скорѣе снимется съ него обязанное вліяніе, представляющее собою послѣдніе признаки крѣпостнаго права, тѣмъ скорѣе установится коммерческое его вліяніе, которое будетъ дѣйствительнѣе и прочнѣе, ибо оно будетъ связано отношеніемъ взаимной нужды. Срочно-обязанное положеніе, представляющее собою переходъ отъ стараго порядка къ новому, должно быть одновременно прекращено по всей Россіи, какъ и самое крѣпостное право, иначе могутъ произойти вредныя послѣдствія въ томъ случаѣ, если бы въ двухъ сосѣдственныхъ губерніяхъ были назначены различныя сроки переходнаго состоянія; вполне сознавая это, мы пришли къ убѣжденію, что только Правительство, принимая въ соображеніе всю Россію, можетъ назначать окончательный срокъ переходнаго состоянія, а потому въ положеніи нашемъ, мы не могли опредѣлять его извѣстнымъ числомъ лѣтъ.

### ГЛАВА III-я.

Къ § 24. Волею ГОСУДАРЯ ИМПЕРАТОРА и избраніемъ Дворянства призванные для составленія Проекта Положенія объ улучшеніи быта помѣщичьихъ крестьянъ,—мы старались не выходить изъ круга занятій опредѣленныхъ намъ программю; при составленіи правилъ сего Положенія, во всемъ ограничивались переходнымъ состояніемъ, а потому и опредѣлили въ примѣчаніи, что земля, по окончаніи переходнаго состоянія, должна возвратиться въ полное распоряженіе помѣщика, не считая себя вправѣ, далѣе этого срока, совершенно свободныхъ крестьянъ, подчинять какимъ бы то нибыло ограничительнымъ или обязательнымъ условіямъ.

Къ § 29. Постановленіе въ семь параграфѣ изложенное, принято съ цѣлью наблюденія пользы крестьянъ, сбереженія производительной силы земли, слѣдовательно въ видахъ общаго государственнаго блага а никакъ не изъ желанія: стѣснить дѣятельность крестьянъ на пути къ улучшенію ихъ хозяйства.

Къ § 32. Допуская всѣ сословія въ Государствѣ къ пріобрѣтенію населенныхъ имѣній, мы тѣмъ

открыли новый источникъ для дѣятельности и широкій просторъ для выгоднаго помѣщенія капиталовъ, дали возможность всѣмъ сословіямъ приложить къ землѣ свой трудъ, свое научное знаніе, чрезъ что земледѣліе можетъ достигнуть высокой степени развитія и сильно подѣйствовать на общее благоустройство въ Государствѣ.—

#### ГЛАВА IV.

Согласно указанію Правительства, мы предоставили крестьянамъ право пріобрѣтать усадьбы въ собственность чрезъ выкупъ; — отдавая въ чужое владѣніе усадьбы, — мы въ самый центръ, въ самое сердце владѣній нашихъ впускаемъ чуждый элементъ; но для блага отечества, для устройства будущности крестьянъ, мы готовы принести эту жертву.— Великость пожертвованія Дворянства заключается не въ матеріальной потерѣ, а въ самомъ принципѣ отчужденія, и оно не по побужденію выгоды или расчета, — а только по призыву своего Монарха, готово исполнить Священную Его волю; — такое пожертвованіе можетъ быть только цѣлкомъ, но не можетъ быть вознаграждено никакими деньгами.—

Правила составленнаго нами Проекта—исполненныя льготы и облегчительныхъ мѣръ, — пусть будутъ свидѣтелями истиннаго направленія нашего въ дѣлѣ улучшенія быта крестьянъ, и доказательствомъ готовности нашей споспѣшествовать, въ ущербъ собственнымъ интересамъ, — общему благу отечества.—

Къ §§ 40, 41 и 42. Мы считали себя не въ правѣ не подвергать оцѣнкѣ крестьянскія постройки.— Дворянство, поручившее намъ рѣшеніе столь важнаго вопроса, при избраніи нашемъ, имѣло въ виду слова ВЫСОЧАЙШАГО Рескрипта: «крестьяне пріобрѣтаютъ усадьбы въ собственность чрезъ выкупъ;» слѣдовательно, Дворянство, сознавая главные основанія, избрало и обязало насъ не отступать отъ изложенныхъ началъ. — Строго придерживаясь правиламъ справедливости, мы не могли позволить себѣ, безъ нарушенія правъ собственности, отказаться за довѣрителей нашихъ отъ

вознагражденія за крестьянскія постройки, которыя большею частію производились, или вполнѣ средствами помѣщика, или съ его помощью.—Мы увѣрены, что если не всѣ Дворяне Губерніи, по крайней мѣрѣ большая часть, не захочетъ брать съ крестьянина вознагражденія за его строеніе;—но пусть же самъ собственникъ добровольно распорядится собственностію своею, пусть отдастъ безвозмездно постройки, по собственному побужденію, а не по опредѣленію нѣсколькихъ Членовъ Комитета.

Уступка усадьбы самимъ помѣщикомъ, благотворно подѣйствуетъ на крестьянина, съ самаго начала возникающихъ новыхъ отношеній, заставитъ его убѣдиться, что усадьба дѣйствительно составляла принадлежность помѣщика, который даритъ ее изъ собственного побужденія.—Получивши безвозмездно строеніе, крестьяне вправѣ ожидать безвозмездной же уступки подусадебной земли; даровое полученіе можетъ возродить надежду къ дальнѣйшимъ легкимъ пріобрѣтеніямъ, и при обманутомъ ожиданіи подвигнетъ крестьянъ къ домогательству, а можетъ быть и къ насиліямъ. — Въ предупрежденіе всего этого, мы постановили, что крестьянскія постройки подлежать оцѣнкѣ; а во избѣжаніе множества мелочныхъ затрудненій, сопряженныхъ съ точною и правильною оцѣнкою, мы опредѣлили увеличеніе цѣны за землю на пять коп. серебромъ отъ квад. сажени, что составитъ за постройки всего 42 р. сереб. отъ двора, или 8-ю часть дѣйствительной стоимости новыхъ строеній. Мы допустили возвышеніе оцѣнки земли въ имѣніяхъ промысловыхъ и торговыхъ, основываясь на 6 пунктѣ соображеній Г. Министра Внутреннихъ Дѣлъ, и предоставили самимъ владѣльцамъ опредѣлить цѣну усадьбъ на томъ основаніи, что, не имѣя никакихъ данныхъ, для повѣрки выгодъ въ извѣстныхъ мѣстностяхъ, мы могли впасть въ ошибки и поступить несправедливо, а въ предупрежденіе преувеличительныхъ требованій, мы опредѣлили повѣрку мѣстныхъ выгодъ, на основаніи которыхъ возвышена цѣна до извѣстной цифры.—

Къ §§ 45 до 52. Постановляя не высокую цѣну за выкупъ усадьбъ ( за землю 84 и за строеніе ,



если помѣщикъ пожелаетъ получить за нихъ 42 рубля) мы тѣмъ самымъ желали, чтобы выкупъ этотъ не сдѣлался одною мечтою.—Пространство земли подъ усадебною осѣдлостью въ 840 квад. сажень, опредѣлено нами такое, какого въ натурѣ, въ Курской Губерніи, найдется въ немногихъ имѣніяхъ, а потому, въ огражденіе помѣщика отъ излишнихъ требованій крестьянина, мы постановили правила, въ §§ 46 и 47 изображенныя; въ имѣніяхъ же промысловыхъ и торговыхъ, мы вмѣнили крестьянамъ въ обязанность выкупить усадьбы въ натуральномъ ихъ видѣ даже и въ томъ случаѣ, когда усадьбы эти превышали бы 840 квад. сажень, на томъ основаніи, что у крестьянъ этихъ имѣній, по малоземелью, въ усадьбѣ заключается главное достояніе ихъ, а при занятіяхъ промыслами и торговлею они имѣютъ достатокъ и легко могутъ заплатить за нѣсколько лишнихъ саженьей земли.—

Предоставляя крестьянамъ полное право выкупа усадебъ, мы желали, чтобы они, правомъ этимъ воспользовались свободно, не по принужденію, потому опредѣлили, что помѣщикъ обязанъ предварительно спросить крестьянъ о желаніи ихъ выкупить усадьбы, или только пользоваться ими. — Намъ достовѣрно извѣстно, что въ Курской губерніи найдется много имѣній, крестьяне которыхъ откажутся отъ выкупа усадебъ, потому что въ имѣніяхъ хлѣбопашенныхъ по преимуществу, усадьба безъ полевой земли не составляетъ для крестьянина предметъ его желаній,—не она привязываетъ его къ мѣсту, а земля, которую онъ привыкъ обрабатывать, которая даетъ ему средства удовлетворять всѣмъ необходимымъ потребностямъ его жизни.—Поставить крестьянамъ въ непремѣнную обязанность выкупить усадьбы противъ ихъ желанія, мы полагали этимъ стѣснить въ дѣйствіяхъ свободаго человѣка; при совершеніи акта на имѣніе, вслѣдствіе спроса, обнаружится свободная воля крестьянина, и при объявленномъ имъ желаніи купить усадьбу, онъ будетъ дорожить ею и поддерживать.—

Къ § 53. Выкупъ усадебъ, мы полагаемъ, дѣйствительно возможнымъ только обществомъ или

селеніемъ въ полномъ составѣ, за круговую порукою. — Въ каждомъ имѣніи найдется не болѣе десятой части крестьянъ, которые скоро могутъ выкупить усадьбы, а девять десятыхъ навсегда обречены жить въ чужихъ домахъ; десятая часть зажиточныхъ крестьянъ, сдѣлавшись собственниками, скоро сдѣлаются протекторами и наконецъ повелителями надъ остальными своими собратьями, и тяжело будетъ для послѣднихъ преобладающее вліяніе первыхъ. — При выкупѣ обществомъ, по раскладкѣ между членами его годового взноса определенной по расчету суммы, и бѣдному легче будетъ вносить въ кассу общества свою часть уплаты; можетъ случиться, что бѣднякъ не заплатитъ одинъ разъ, — за него рассчитается мѣръ, разложивъ недоимку неимущаго на людей съ достаткомъ; на cadaго придется не много, а бѣднякъ, собравшись съ средствами, на слѣдующій годъ, можетъ погасить недоимку, какъ подобный способъ, на основаніи закона, допускается и нынѣ въ обществахъ мѣщанъ и государственныхъ крестьянъ при взиманіи податей. — Поступая такимъ образомъ общество или селеніе дастъ средства всѣмъ членамъ своимъ равномерно участвовать въ приобрѣтеніи усадьбъ въ собственность, и цѣль выкупа будетъ достигнута вѣрнѣе, не десятая только часть, а всѣ крестьяне сдѣлаются собственниками, — не будетъ бездомныхъ бродягъ, — неизбежныхъ какъ послѣдствіе единичнаго принципа, при личномъ выкупѣ усадебъ. — Въ имѣніяхъ, гдѣ населеніе заключается въ нѣсколькихъ дворахъ, помѣщикъ можетъ продавать усадьбы отдѣльнымъ семействамъ или лицамъ; ибо, при малочисленности членовъ такого общества, оно не можетъ обладать средствами наравнѣ съ обществами большаго размѣра; безъ подобнаго допущеннаго нами исключенія, помѣщики небольшихъ имѣній не имѣли бы возможности исполнить желаніе ГОСУДАРЯ.

Къ §§ 54, 58 и 59. Мы опредѣлили выкупъ только деньгами и одновременнымъ взносомъ всей суммы за всѣ усадьбы въ селеніи или обществѣ, въ видахъ пользы помѣщика. — Утрачивая право располагать трудомъ крестьянъ, помѣщикъ, вмѣстѣ съ тѣмъ, теряетъ оборотный капиталъ своего имѣнія, посредствомъ котораго онъ могъ получить доходы отъ своей земли. —

Помѣщики чисто земледельныхъ имѣній, чтобы, хотя на половину, сохранить доходы свои, должны будутъ, при обработкѣ своихъ полей, обратиться къ найму работниковъ, на что потребуются значительныя капиталы; возможно ли перейти къ вольному труду безъ денегъ, съ заложенными имѣніями, безъ всякаго кредита, безъ источниковъ создать кредитъ? Единовременный взносъ всей выкупной суммы за крестьянскія усадьбы, будетъ поддержкою и дастъ возможность помѣщикамъ выйти изъ затруднительнаго ихъ положенія; тѣ, чьи имѣнія не заложены, получа капиталъ, приложить его къ обработкѣ земли; тѣ, кто долженъ, уплатятъ часть своего долга кредитному учрежденію. Опредѣляя единовременный взносъ выкупной суммы, мы убѣждены, что крестьяне не въ состояніи уплатить разомъ не только 126, или 84 руб., но даже сумму гораздо меньшую, потому что средства ихъ заключаются въ одномъ трудѣ и прилежаніи, по этому мы въ § 59 и опредѣлили, что безъ дѣйствительной помощи со стороны Правительства, не можетъ быть вполнѣ достигнута одна изъ главныхъ началъ ВЫСОЧАЙШАГО Рескрипта:—пріобрѣтеніе крестьянами усадебъ въ собственность чрезъ выкупъ.

Къ §§ 69, 70 и 71. Въ смыслѣ словъ ВЫСОЧАЙШАГО рескрипта: «Комитеты должны развить основанія примѣняясь къ мѣстности, и чтобы не «нарушить хозяйственнаго устройства въ помѣщичьихъ имѣніяхъ,» мы заимствовали основанія, принявъ которыя за начало, мы составили правила переселенія крестьянъ и перенесенія крестьянскихъ усадебъ.—При обоюдномъ согласіи помѣщика и крестьянъ, не можетъ быть никакой остановки въ переселеніи, оно должно совершиться безпрепятственно, ибо гдѣ есть согласіе, тамъ предполагается и обоюдная выгода.—Но мы постановили правила переселенія безъ желанія крестьянъ, хотя и несогласующіяся съ соображеніями Г. Министра Внутреннихъ Дѣлъ, признавая мѣру эту единственно возможною, чтобы разойтись съ обоюдными выгодами при возникающихъ новыхъ отношеніяхъ между двухъ сословій. — Болѣе 20 лѣтъ продолжается въ Курской губерніи специальное размежеваніе, помѣщики дѣлали большія издержки и пожертвованія, желая изъ чрезполост-

ности перейти къ спокойному владѣнію въ особняки; цѣль ихъ стремленій, казалось, была не далека, какъ въ настоящее время, предоставленіемъ крестьянамъ въ выкупъ усадьбъ, всѣ, безъ исключенія помѣщики, повергаются въ прежнее положеніе, обращаются къ самомельчайшей черезполосности съ десятками, сотнями и тысячами мелкихъ собственниковъ.—По этому, всѣ труды, всѣ издержки и пожертвованія, употребленныя для размежеванія, дѣлаются бесполезными.—Мы совершенно убѣждены въ томъ, что Правительство, устраивая бытъ помѣщичьихъ крестьянъ, не желаетъ, чтобы вмѣстѣ съ тѣмъ разстроилось хозяйство въ имѣніяхъ помѣщичьихъ.—Слова ГОСУДАРЯ, сказанныя имъ Московскому Дворянству въ лицѣ ихъ Предводителей, 31-го Августа 1858 года: «Я желаю общаго блага, но не желаю, чтобы оно было въ ущербъ вамъ,» утверждаютъ насъ въ нашемъ убѣжденіи.—Безъ дозволенія намъ переселенія крестьянъ, не только произойдетъ ущербъ, но во многихъ имѣніяхъ помѣщики потерпятъ разореніе.—Наука и опытъ убеждаютъ насъ въ истинѣ, что только тогда можетъ процвѣтать земледѣліе, когда обрабатываемыя поля находятся, такъ сказать, подъ руками; фермерство единодушное желаніе и общества и Правительства, — не можетъ возникнуть и привиться у насъ, если не разграничить поля крестьянъ отъ помѣщичьихъ; только на особнякѣ, при строгомъ уваженіи чужой собственности фермеръ-хозяинъ можетъ дѣйствовать свободно,—не стѣсняясь черезполосностию, и не имѣя боязни, что стадо его сосѣла, по нерадѣнію пастуха, можетъ уничтожить годовыя труды его и ожиданія. — Благоустроенное фермерство, какое существуетъ за границей, устроится у насъ развѣ черезъ полвѣка, но при настоящей реформѣ, — самое удобное время положить этому начало, а за развитіемъ его, при доступѣ всѣхъ сословіи къ приобрѣтенію населенныхъ имѣній,—дѣло не станетъ.—Лѣса, одно изъ главныхъ богатствъ Государства,—безъ строгаго надзора и охраненія, исчезнутъ окончательно, и какая будущность ожидаетъ страну, гдѣ, при отсутствіи минеральнаго топлива, во время продолжительной зимы, должна сожигаться солома для отопленія, въ ущербъ скотоводству и земледѣлію.—Селитренные бурты,—основа заводской промышленности

селитроваренія, стоили помѣщику большихъ суммъ для насыпки, заготовлялись они постепенно въ теченіи многихъ лѣтъ, перенести ихъ на новыя мѣста, будетъ стоить большихъ издержекъ, чѣмъ переселеніе крестьянскаго двора.—Бурты насыпались при усальбахъ крестьянъ потому,—что вся земля принадлежала помѣщику, который никогда не рассчитывалъ лишиться на нее правъ собственности.

## ГЛАВА V.

Къ §§ 91 и 92. Мы опредѣлили надѣлить крестьянъ въ пользованіе одною пахатною землею, по слѣдующимъ причинамъ:

1) Пахатная земля составляетъ для крестьянина Курской губерніи, расположенной въ центрѣ черноземной полосы,—самое существенное основаніе его благосостоянія; обладая пахатною землею, — крестьянинъ, отъ посѣва яроваго хлѣба, всегда будетъ имѣть достаточно овсяной соломы, замѣняющей вполне сѣно.—

2) Не у всякаго помѣщика есть во владѣніи покосы; найдется въ губерніи весьма много такихъ имѣній, въ которыхъ крестьяне, имѣя пахатную землю, ни когда до сего времени не получали въ надѣлъ покосовъ, но жили въ достаткѣ; если крестьяне такихъ мѣстностей могли обходиться безъ покосовъ, то это служитъ лучшимъ доказательствомъ, что покосъ не составляетъ существенной важности въ крестьянскомъ быту.

3) Какъ не всякій помѣщикъ можетъ предоставить въ пользованіе крестьянамъ покосъ, то мы считали несправедливымъ обязать надѣломъ онаго, ибо, чрезъ это мы могли нѣкоторыхъ изъ владѣльцевъ поставить въ невозможность исполнить обязательства.—

4) Покосы въ нашей губерніи находятся вездѣ отдѣльно отъ распашной земли, а потому, при отводѣ оныхъ въ пользованіе крестьянамъ, мы тѣмъ самымъ произвели бы во всѣхъ имѣніяхъ чрезпо-

лосность, ибо должны были пашню отвести имъ въ одномъ, а покосы въ другомъ, часто весьма отдаленномъ мѣстѣ.

5) Въ имѣніяхъ, гдѣ есть луга или степи, помещикъ, нуждаясь въ рабочихъ силахъ, для уборки сѣна, войдетъ въ добровольное соглашеніе съ крестьянами, которые, въ вознагражденіе за свою работу, получаютъ отъ него деньги или участокъ покоса,—эти условія будутъ первымъ шагомъ къ дальнѣйшимъ, болѣе сложнымъ соглашеніямъ, когда настанетъ время новыхъ отношеній и вольнаго труда.—

6) Качество покосовъ такъ различно, а цѣна имъ до того разнообразна, что при всемъ искреннемъ желаніи быть справедливымъ, не возможно, при обязательномъ надѣлѣ, не впасть въ ошибку.— Въ иной мѣстности наемная цѣна десятины луга стоитъ 10 р. сер. въ другой степь или болото нестоитъ и трехъ. Цѣну же покоса, для обязательнаго надѣла, мы должны опредѣлить для всей губерніи одну, слѣдовательно несправедливо обязывать крестьянина за дурной покосъ платить дорого, а помещика заставить отлатъ хорошей покосъ за половинную цѣну.—

Лѣса въ помещичьихъ имѣніяхъ, до сего времени, ни когда не входили въ надѣлъ крестьянамъ, они всегда составляли исключительную принадлежность помещика, который помогалъ своимъ крестьянамъ хворостомъ и строевымъ лѣсомъ, но за то крестьяне исполняли лишнія предъ владѣльцемъ повинности, подъ видомъ сгоновъ, или подводами, для доставленія необходимыхъ въ хозяйствѣ матеріаловъ или корма. Предоставить крестьянамъ въ пользованіе лѣса, значитъ самому владѣльцу способствовать ихъ истребленію, ибо крестьяне, по невѣжеству своему и недалковидности, лѣса истребятъ, и, вмѣсто заказа его, — пустятъ туда скотъ, и тѣмъ отнимутъ возможность лѣсу возобновиться; кромѣ того, Курская губернія принадлежитъ къ числу безлѣсныхъ, и лѣсъ самъ по себѣ цѣнный капиталъ, составляющій принадлежность не всѣхъ имѣній.

Къ § 95. Нѣтъ сомнѣнія, что потребность крестьянъ къ поддержанію ихъ быта, одинакова какъ въ многоземельныхъ, такъ и въ малоземельныхъ имѣніяхъ; но вѣтъ сомнѣнія также и въ томъ, что средства къ удовлетворенію этой потребности, не могутъ быть одинаковы и должны сообразоваться съ матеріальными средствами имѣнія, потому и не можетъ быть однообразнаго надѣла земли во всѣхъ имѣніяхъ. — Если обычный надѣлъ земли, допущенный сообразно средствъ имѣнія, не можетъ, въ малоземельныхъ имѣніяхъ, быть достаточнымъ для совершеннаго обезпеченія крестьянина, то крестьянинъ такого имѣнія, вѣля невозможность помѣщика надѣлать его большимъ количествомъ земли, безроотно довольствуется тѣмъ, что ему опредѣлено, обращая, за тѣмъ, свой трудъ къ другимъ, каквмъ либо промысламъ, съ коими онъ съ давняго времени свыкъся; напротивъ, если отвѣсть одно и тоже количество земли, какое предоставляется для малоземельныхъ имѣній, крестьянину имѣнія многоземельнаго, то сей послѣдній, пользуясь и въ настоящее время достаточнымъ количествомъ земли, а чрезъ то, не имѣя надобности къ постороннимъ промысламъ, пріобыкнетъ къ земледѣльческому хозяйству; имѣя въ виду возможность, по количеству земли у помѣщика находящейся, къ совершенно достаточному надѣлу оною крестьянина, мы можемъ возбудить въ немъ справедливый ропоть, если предоставимъ ему одинакій надѣлъ землею какъ и въ малоземельныхъ имѣніяхъ. — При томъ же, выраженное въ программѣ указаніе Правительства объ опредѣленіи въ трехъ категоріяхъ наименьшаго надѣла, мы поняли въ смыслѣ томъ, что Правительство, предполагая установить общее положеніе для губерніи, съ тѣмъ вмѣстѣ желаетъ приложенія этаго положенія къ имѣніямъ въ частности, то есть, многоземельнымъ, среднеземельнымъ и малоземельнымъ, а потому, мы слѣдуя этой мысли, всѣ имѣнія въ Курской губерніи раздѣлили, согласно ВВІ-СОЧАЙШЕ одобренной программы, на три разряда, а за основаніе раздѣла приняли количество пахатной земли имѣнія относительно его населенія, ибо одна пахатная земля должна поступать въ обязательный надѣлъ крестьянамъ, прочія же угодья, не поступая въ надѣлъ имъ, не должны быть приняты въ соображеніе при опредѣленіи разряда. —

Къ § 96, 97. Надѣлъ земли мы опредѣлили по разрядамъ, на томъ основаніи, чтобы обязательный надѣлъ землею для всѣхъ владѣльцевъ, былъ относительно равный.—Почти всѣ многоземельныя и среднеземельныя имѣнія, исключительно хлѣбопашенныя,—въ такихъ имѣніяхъ надѣлъ земли долженъ быть большій, потому что крестьяне тѣхъ имѣній занимаются однимъ земледѣіемъ; имѣнія малоземельныя въ равномъ съ предъидущими имѣніями надѣлѣ землею не нуждаются; крестьяне малоземельныхъ имѣній, вслѣдствіе недостатка земли, давно обратились или къ промысламъ, или къ мастерствамъ; привыкли къ нимъ, и они составляютъ для нихъ главный источникъ существованія; большой надѣлъ земли они сочли бы для себя отяготительнымъ, ибо съ большимъ надѣломъ сопряжено и больше обязанностей, а они дорожатъ свободными днями, чтобы трудъ свой прилагать къ занятіямъ, съ которыми они сроднились.—Наконецъ въ примѣчаніи приведены такія имѣнія, въ которыхъ, если отдѣлить крестьянамъ по одной десятинѣ на душу земли, самому владѣльцу не останется половины, по этому опредѣлено: въ такихъ имѣніяхъ пахатныя земли дѣлить пополамъ, на томъ основаніи, что несправедливо было бы отнимать отъ собственника болѣе половины его собственности.—По изстари заведенному порядку, обратившемуся въ законъ отъ давности примѣненія, въ такихъ имѣніяхъ пахатная земля всегда дѣлится на двѣ равныя части; крестьяне, получая половину, сами распредѣляютъ ее по тягламъ, и извѣстная часть, обрабатывая свои поля, отбываетъ барщину, а свободные отъ домашнихъ занятій крестьяне, выходятъ артелями на цѣлое лѣто для заработковъ, или отправляются въ южныя губерніи съ косами, а зимою, извозничаютъ, и промысляя такимъ образомъ, они уплачиваютъ не большой оброкъ господину и сами живутъ несравненно привольнѣе, чѣмъ крестьяне весьма многихъ землепашенныхъ имѣній; если крестьяне жили хорошо при прежнемъ порядкѣ, то, конечно въ будущемъ, быть ихъ улучшится, ибо, отбывая повинности соразмѣрно надѣла, они будутъ имѣть болѣе свободного времени для занятія тѣми промыслами или мастерствами, къ которымъ они привыкли. Средства къ существованію крестьянина, при предполагаемомъ нами надѣлѣ, слѣдующія:—



принимая въ соображеніе малоземельное имѣніе съ надѣломъ одной десятины на душу во всѣхъ трехъ клинахъ, приходится крестьянскому двору, состоящему примѣрно изъ 6 муж. и 6 жен. душъ, получить 6 десятинъ надѣла пахатной земли, или въ каждомъ клину по 2 десятины; принимая средній урожай въ губерніи самъ семь, т. е. 6 четвертей съ десятины, за исключеніемъ сѣмень, крестьянская семья получить 12 четвертей ржи и 20 четвертей овса, (урожай овса принимается самъ шесть ибо его высѣвается на десятину 2 четверти), если же крестьянинъ полдесятины въ яровомъ полѣ займетъ гречью, въ такомъ случаѣ получить овса 15 четвертей, а гречи 3 четверти.—На продовольствіе семьи, состоящей изъ 12 душъ, полагая кругомъ по 2 четверти на душу, потребно 24 четверти; 12-ть онъ имѣетъ дома, да гречи 3 четверти, не достаетъ ему 9 четвертей; но для обработки 2-хъ десятинъ въ клину, достаточно одного работника, другой отправится въ заработки, и если онъ хорошій мастеровой, то, получая въ мѣсяцъ по 7 р. сер. жалованья, онъ добудетъ въ домъ въ 6-ть лѣтнихъ мѣсяцевъ 42 р. сер.; при другомъ тягловомъ, осталось дома еще или два подростка, или старикъ и подростокъ, съ помощью ихъ и женщинъ, между коими изъ 6-ти всегда можно рассчитывать на двѣ работницы; крестьянинъ обрабатываетъ себѣ еще по двѣ десятины въ каждомъ полѣ, нанявъ ихъ у помѣщика, и такимъ образомъ онъ получить еще 12-ть четвертей ржи, 3 четверти гречи и 15-ть четвертей овса,—дворъ совершенно обезпеченъ продовольствіемъ; другой работникъ, принесенными съ заработковъ деньгами, заплатитъ подушныя 12 р., по 2 р. сер. съ души и оброкъ владѣльцу 24 р. сер.; если же повинность будетъ натуральная, то дома оставшійся тягловой, отбудетъ ее легко и исправно одинъ;—онъ успеетъ даже обработать и нанятая имъ 4 десятины. Въ зимніе мѣсяцы одинъ изъ тягловыхъ на 3-хъ лошадяхъ съ мальчикомъ добудетъ въ 3 мѣсяца извоза, за исключеніемъ харчей себѣ и корма лошади, по 10 руб. серебромъ на подводѣ, или 30 руб. сереб., и всѣ эти деньги хозяинъ можетъ употребить на поддержку дома, на улучшеніе своего быта; при этомъ доходъ съ конопляника въ расчетъ не принимается, слѣдовательно крестьянинъ малоземельнаго и четвертаго разряда имѣнія, впол

нѣ обеспеченъ и можетъ жить хорошо, если только онъ самъ захочетъ быть прилежнымъ и старательнымъ.

Въ имѣніяхъ среднеземельныхъ съ  $1\frac{1}{2}$  десятинами на душу надѣла, таже крестьянская семья, по вышеприведенному расчету урожая, получивъ съ 3-хъ десятинь озимаго 18 четвертей, съ 2-хъ десятинь овса 20 четвертей, и съ десятины гречи 6 четвертей, — продовольствіемъ совершенно обеспечена; при вышеисчисленныхъ условіяхъ такое семейство въ среднеземельныхъ имѣніяхъ, можетъ продать часть урожая съ наемныхъ десятинь, уплатить подати, оброкъ помѣщику, а доходъ съ конопляника, заработка другаго тягловаго работника, пойдутъ въ домъ на улучшение быта и лучшую обстановку семьи.

Крестьянская семья многоземельнаго имѣнія при томъ же составѣ, получить 12 десятинь земли, или по 4 десят. въ каждомъ полѣ, — и съ нихъ урожая: ржи по 6 четвертей, 24 четверти овса съ  $2\frac{1}{2}$  десятинь, 25 четвертей; гречи съ  $1\frac{1}{2}$  десят. 9 четвертей; слѣдовательно продовольствіемъ съ излишествомъ обеспечена отъ обязательнаго надѣла землею; повинность помѣщику, предполагая натуральную, — легко отбудетъ одинъ изъ тяговыхъ съ помощью подростковъ или старика, другой тяловый успѣетъ, при помощи семьи, обработать еще двѣ десятины въ клину и получить 30 руб. сер., (12 чет. по 2 руб. 50 коп. за чет.) въ яровомъ, посѣетъ десятину проса, которая принесетъ ему дохода 12 руб., (4 чет. по 3 руб.) и овса 10 чет. (по рублю за чет.) на 10 руб., всего отъ наемной земли получить 52 руб. сереб. дохода, приложивши къ этому доходъ съ конопляника на 7 руб., семейство вполне обеспечено, — заплатитъ подати, и будетъ имѣть порядочныя средства, чтобы въ исправности поддерживать домъ и семейство. — Весь домашній скотъ, котораго въ семьѣ изъ 12 душъ, будетъ по крайней мѣрѣ 6 ть лошадей рабочихъ, 3 молодыхъ, 2 коровы съ 2 подтелками, 15 ть овецъ, 3 свиньи, дворовая птица: все это во время зимы будетъ легко содержаться яровою соломою и гуменнымъ кормомъ, котораго отъ таковаго посѣва будетъ у крестьянина въ изобиліи. Полагая со-

вершено основательнымъ, что многіе изъ помѣщиковъ и крестьянъ захотятъ остаться при прежнемъ порядкѣ вещей, мы допустили возможность полюбовнаго согласія относительно надѣла земли и тѣхъ повинностей, какія будутъ съ нимъ сопряжены.

Къ § 103. Принятіе въ пользованіе отведенныхъ участковъ, для крестьянъ должно быть обязательно на томъ основаніи, чтобы предотвратить бродяжничество и бесполезный переходъ семействъ, всегда влекущій за собою разореніе для крестьянина.

Къ § 105. Временное пользованіе крестьянъ отведенною имъ землею, мы ограничили правилами соотвѣствующими временному владѣнію, ибо одинъ помѣщикъ, какъ собственникъ, можетъ сохранить право полного распоряженія ею.

Срочно-обязаннымъ крестьянамъ вмѣнено въ обязанность придерживаться трехпольной системы хозяйства потому, что въ настоящее время они имѣютъ привычку, не давая отдыха землѣ подъ паромъ, засѣвать ее ежегодно; отъ чего истощается земля не принося пользы крестьянину.—

Къ § 107. Измѣненіе системы полеводства, мы обусловили согласіемъ помѣщика, предполагая, что владѣлецъ, какъ человекъ образованный, не будетъ препятствовать крестьянамъ, если они захотятъ перейти къ улучшенной системѣ, и вѣрно остановитъ ихъ, если бы они, во вредъ собственнымъ интересамъ, захотѣли перейти къ системѣ менѣе прибыльной, истощающей почву.—

Къ § 108. Въ видахъ сбереженія поверхности пахатной земли, запрещено добывать глину, камень и проч., ибо изрытая почва, подъ посѣвъ хлѣбовъ не годится, и каждая такимъ образомъ испорченная десятина приноситъ ущербъ владѣльцу.—

Къ § 109. Передѣлъ тягловыхъ участковъ мы допустили въ томъ предположеніи, что могутъ произойти перемѣны въ семействахъ: въ однихъ

убавятся тяглы и прибавятся въ другихъ, по этому тягловыя участки должны въ полномъ составѣ переходить отъ одного работника къ другому; раздробленіе же участковъ запрещено безусловно, чтобы не допустить измѣненіе ихъ до крайнихъ предѣловъ.

Къ § 110. Какъ крайнюю мѣру мы допустили возвращеніе тягловаго участка земли въ безусловное распоряженіе помѣщика въ томъ случаѣ, когда общество не захочетъ исполнять, за выбывшаго члена, повинностей, сопряженныхъ съ пользованіемъ. Если повинности, коими обложены известныя участки, отправляться не будутъ; то было бы несправедливо допустить, чтобы участокъ оставался въ распоряженіи общества. Съ возвращеніемъ участка и повинности къ помѣщику, должны быть соразмѣрно уменьшены. Мы признали правильнымъ постановить въ § 112, что условія, на которыхъ будетъ отведена въ пользованіе крестьянамъ земля, сохраняютъ силу свою только въ теченіи срочно-обязаннаго періода, по окончаніи котораго всѣ земли возвращаются въ распоряженіе помѣщика, безусловно вѣруя словамъ, выраженнымъ въ ВЫСОЧАЙШЕМЪ Рескриптѣ Августѣйшимъ Монархомъ нашимъ, что «помѣщикамъ сохраняется право собственности на всю землю» Этимъ постановленіемъ обезпечивая полное возвращеніе собственности помѣщику, желали разсѣять сомнѣнія тѣхъ, которые думаютъ, что земля, разъ отведенная въ пользованіе крестьянамъ, не должна быть возвращена владѣльцу, ибо не допускаемъ мысли, чтобы Правительство приняло столь тягостную для помѣщиковъ мѣру.

Къ § 116. Дозуская переѣву отведенной крестьянамъ земли, безъ согласія общества, приведены случаи переѣвы такіе, которые клонятся къ обоюдной пользѣ крестьянъ и владѣльца;—по невѣжеству крестьянъ невозможно, всякое дѣйствіе помѣщика въ хозяйствѣ, подчинять условію ихъ соглашенія; крестьяне слишкомъ слѣпо придерживаются старины; всякое нововведеніе они принимаютъ неохотно, нерѣдко возставая противу самыхъ полезныхъ: необходимо, по нашему мнѣнію, чтобы Правительство имѣло болѣе довѣрія

къ помѣщикамъ,—этимъ скорѣе можетъ быть достигнута цѣль улучшенія быта крестьянъ.

## ГЛАВА VI.

Казенныя повинности крестьянъ опредѣлены, сообразно нынѣ существующимъ. Единственную гарантію, которую мы могли представить въ обезпеченіе исправнаго взноса податей—круговая порука міра. До сего времени исправнымъ отвѣтчикомъ предъ Правительствомъ за своихъ крестьянъ, былъ помѣщикъ своею собственностію; съ уничтоженіемъ полноправности помѣщика, ему невозможно отвѣчать за людей свободныхъ въ исправномъ выполненіи ими ихъ обязанностей, а потому, по справедливости и естественному ходу дѣлъ, съ помѣщика должна быть снята всякая отвѣтственность; по исполненію крестьянами денежныхъ и натуральныхъ повинностей,—отвѣтственность эта должна перейти на общество, которому, съ упраздненіемъ крѣпостнаго права, должна принадлежать и власть надъ крестьянами.

Къ § 127. На помѣщиковъ должно пасть отправление казенныхъ земскихъ повинностей только съ того количества удобной земли, какое останется въ ихъ личномъ распоряженіи, *съ земли же, отведенной въ пользованіе, обязаны платить сами крестьяне потому, что они пользуются плодами земли и всѣми выгодами урожая.*

Къ § 142. При назначеніи повинностей крестьянъ къ помѣщику, отдано преимущество денежной оброку, какъ самому вѣрному и прочному средству при возникающихъ новыхъ отношеніяхъ: отклонить всякое непріязненное столкновеніе крестьянъ съ помѣщикомъ; конечно, помѣщики чрезъ это теряютъ на половину своихъ доходовъ, ибо за сѣянная десятина дастъ вдвое и втрое болѣе чѣмъ оброкъ, (или процентъ съ ея стоимости); но за то сохранится спокойствіе, и владѣльцы, этою мѣрою постепенно приготовятся къ переходу къ новому порядку, послѣ срочно-обязаннаго положенія.

Замѣна натуральной повинности денежною, допущена во всякое время, но замѣна оброка—рабо-

тою, воспрещена и дозволяется только въ двухъ случаяхъ: неисправности и желанія крестьянъ перейти на повинность натуральную.—Допущено это потому, что могут случиться въ оброчномъ имѣннн несчастные случаи отъ пожара или градобитія, или иной причины, когда крестьяне въ одинъ день изъ зажиточныхъ обращаясь въ бѣдняковъ, дѣлаются на нѣсколько лѣтъ несостоятельными, а чрезъ нихъ и помѣщикъ долженъ быть неисправенъ въ своихъ долговыхъ обязательствахъ; приложивши на нѣсколько лѣтъ трудъ свой къ землѣ, крестьяне исправятся и помѣщикъ получитъ возможность къ поддержанію своего кредита; когда же крестьяне вновь собираются съ силами, то перейдутъ опять на оброкъ — Въ противоположность этому случаю разрѣшено крестьянамъ, исправно отбывающимъ натуральныя повинности, просить о замѣнѣ ея оброкомъ.—

Къ § 152, 153. Наемная цѣна десятины взята нынѣ существующая въ Курской Губерніи средняя, и опредѣленіе оброка въ 4 руб. съ души или въ 12 руб. сереб. съ тягла, за надѣль трехъ десятинъ земли въ трехъ-польномъ сѣвооборотѣ, сдѣлано не гадательно, или произвольно, а на основаніи капитализаціи дохода съ трехъ десятинъ въ 10 лѣтъ, и съ полученнаго такимъ образомъ капитала опредѣлено менѣе 6-ти процентовъ ренты.— Въ теченіи 10-ти лѣтъ на трехъ десятинахъ, изъ коихъ одна всегда находится въ пару, снимется 10 разъ рожь и 10 разъ овесъ; принимая дурной средній урожай ржи въ самъ шесть, или 5-ть четвертей съ десятины, за исключеніемъ сѣмень, получить доходъ зерномъ въ 50 четвертей ржи; обративъ рожь въ деньги по средней умѣренной цѣнѣ, 2 руб. 50 коп. сереб. за четверть, получимъ воловаго дохода съ десяти десятинъ въ 10 лѣтъ 125 руб. сереб.—Равнымъ образомъ, принимая такой же урожай овса, самъ шесть (овса сѣется на десятину по 2 четверти) получимъ ежегодно съ десятины, за исключеніемъ сѣмень, 10 четвертей, а въ 10 лѣтъ 100 четвертей и продавъ его по средней цѣнѣ по рублю за четверть, получимъ воловаго дохода съ 10 десятинъ 100 руб. сереб. Сложивши обѣ суммы увидимъ, что три десятины при трехъ-польномъ сѣвооборотѣ, даютъ въ 10-ть лѣтъ зерна на 225 руб. сереб.—Это капи-

таль, который мы предоставляемъ крестьянамъ въ пользованіе, а за капиталъ, состоящій въ землѣ, и отданный въ пользованіе другому лицу, слѣдуетъ владѣльцу получить вознагражденіе по справедливости и принятому обыкновению, по крайней мѣрѣ въ 8 процентовъ; но по нашему расчету помѣщикъ не получитъ и полныхъ 6-ти процентовъ за отдаваемые имъ въ пользованіе 3 десятины въ трехъ клинахъ на тягло; съ суммы 225 руб., полагая по 6<sup>0</sup>/<sub>0</sub>, слѣдовало бы получить 13-ть руб. 50 коп., а мы опредѣлили оброкъ въ 12 руб. съ тягла или съ души 4 руб., слѣдовательно, помѣщикъ не добираетъ рубля пятидесяти копѣекъ до полныхъ 6<sup>0</sup>/<sub>0</sub> съ своего капитала; мы допустили таковой недоборъ для того, что при опредѣленіи рабочихъ дней съ тягла, во избѣжаніе мелочныхъ счетовъ съ крестьянами, могущихъ, при безграмотности ихъ, повести къ непріязненнымъ отношеніямъ съ владѣльцемъ, мы прибавили нѣсколько рабочихъ дней, и тѣмъ самымъ справедливо уравнили интересы обоихъ сословій.

По этому расчету крестьянское тягло должно вносить деньгами: за пахатную землю, за три десятины въ трехъ клинахъ надѣла, 12 руб., за пользованіе усадьбами съ 84 руб. по 5<sup>0</sup>/<sub>0</sub> слѣдовало бы заплатить 4 руб. 20 коп., но какъ по выводамъ должно полагать среднимъ числомъ по 1<sup>1</sup>/<sub>2</sub> тягла на дворъ, то тягло должно заплатить 2 р. 80 копѣекъ;—за пользованіе выгономъ по 1<sup>0</sup>/<sub>0</sub> съ оцѣночной суммы, (съ 240 рублей за десятину) 2 рубля 40 копѣекъ; выгона отводится на дворъ 400 квад. сажень,  $\frac{1}{6}$  часть десятины, въ дворѣ 1<sup>1</sup>/<sub>2</sub> тягла, слѣдовательно, тягло платитъ за себя 26<sup>2</sup>/<sub>3</sub> копѣйки; а всего тягло должно платить — — — 15 рублей 6<sup>2</sup>/<sub>3</sub> коп.—

|            |   |   |    |   |                                |   |
|------------|---|---|----|---|--------------------------------|---|
| За землю   | — | — | 12 | — | —                              | — |
| За усадьбы | — | 2 | —  | — | 80                             | — |
| За выгонъ  | — | — | —  | — | 26 <sup>2</sup> / <sub>3</sub> | — |

§ 154. Для облегченія крестьянъ въ исправной уплатѣ помѣщику оброка, мы допустили плату эту производить произведеніями земли, по добровольной оцѣнкѣ. Этою мѣрою, крестьянинъ, не выѣзжая изъ дома, и не истрчивая денегъ на путевые расходы, всегда можетъ легко и своевременно

но отбыть предъ помѣщикомъ свою денежную повинность.

Къ § 155. Въ имѣніяхъ промысловыхъ и торговыхъ, гдѣ источникъ дохода для помѣщика составляли промыслы крестьянъ и ихъ торговля, а не земля, которой всегда бываетъ недостаточно; въ такихъ имѣніяхъ, допущено опредѣленіе оброка по добровольному согласію помѣщика съ крестьянами.—До сихъ поръ крестьяне этихъ имѣній всегда были исправнѣе въ платежѣ оброка, чѣмъ крестьяне землешенныхъ имѣній, не смотря, что платятъ оброкъ большій, и при всемъ этомъ сами всегда живутъ лучше и достаточнѣе; справедливость требуетъ, не обременяя крестьянъ, не лишать и владѣльца средствъ къ существованію; но какъ только мѣстный житель, только одинъ хозяинъ можетъ достовѣрно знать всѣ пути и источники, коими добываются средства къ жизни, по этому и постановлено, что самъ помѣщикъ, по добровольному согласію съ крестьянами, долженъ опредѣлить мѣру оброка, соображаясь съ промысловыми выгодами мѣстности, какъ сказано и въ **ВЫСОЧАЙШЕ** утвержденной программѣ.—

Къ §§ 157, 158. Размѣръ натуральной повинности работы, долженъ опредѣляться количествомъ десятинъ пахатной земли, предоставленной крестьянамъ въ пользованіе,—самое справедливое, самое естественное и, вмѣстѣ съ тѣмъ, самое несложное по нашему мнѣнію, вознагражденіе владѣльцу за его землю, если ему, по мѣстнымъ обстоятельствамъ имѣнія, не возможно будетъ работу замѣнить оброкомъ.—Опредѣленіе одного дня работы въ недѣлю за одну десятину въ клину, или за 3 десятины въ трехъ клинахъ, основано на слѣдующемъ расчетѣ:—Когда крестьяне состояли въ крѣпостной зависимости, то получали на тягло, по среднему выводу, всего 8 десятинъ земли въ пользованіе, именно: 6 десятинъ пашни, десятину покоса, да конопляникъ, усадьба, выгона до десятины; за этотъ надѣлъ крестьяне обязаны были работать на помѣщика, по закону, 3 дня въ недѣлю, что составляло 140 дней мужскихъ съ тягла; женщины вмѣсто 140 дней дѣйствительно отбывали не болѣе 100 въ году, беременныя и



родильницы, въ теченіи 6-ти недѣль почти нигдѣ не требовались на работу, кромѣ того женщины, въ теченіи зимы оставаясь въ домахъ, занимались пряденіемъ талекъ и тканіемъ сукна на помѣщика и для одежды своего семейства. — Принимая 140 дней мужскихъ и 100 дней женскихъ, слѣдуетъ раздѣлить ихъ порознь на 8, — количество десятинъ надѣла земли; такимъ образомъ мы получимъ мужскихъ  $17\frac{1}{2}$ , а женскихъ  $12\frac{1}{2}$  дней, или тягловой крестьянинъ за каждую десятину земли отбывалъ помѣщику  $17\frac{1}{2}$  дней, а женщина  $12\frac{1}{2}$  дней, а за три десятины въ трехъ-польномъ сѣвооборотѣ, мужчина долженъ былъ работать въ годъ  $52\frac{1}{2}$  дня а женщина  $37\frac{1}{2}$  дней. Будучи обязаны, по нашему опредѣленію, работать только 45 ть мужскихъ дней въ году, крестьяне, за каждую десятину въ клину надѣла, освобождаются отъ 7 дней работы по выше приведенному расчету; а потому крестьяне будутъ имѣть свободными, въ теченіи года, въ малоземельныхъ имѣніяхъ 7, въ среднеземельныхъ 5, а въ многоземельныхъ  $3\frac{1}{2}$  недѣли: кромѣ Рождественской, Страстной и Свѣтлой недѣль, имѣютъ малоземельные 4, а среднеземельные 2 недѣли зимою, которыя они могутъ употребить на ближніе извозы и приобрести сумму, необходимую для уплаты подушныхъ; выгоды и интересы обоихъ сословій, по нашему мнѣнію, соблюдены вѣрно и справедливо. Усадьбы и выгонъ не должны входить въ расчетъ при требованіи обязательной работы за предоставляемый надѣлъ, ибо за нихъ вносятся проценты за пользование.

Къ § 173. Опредѣленные 71 рабочихъ дней съ тягла, которыя долженъ получить помѣщикъ за десятину пахатной земли, предоставленной имъ въ пользованіе на душу, или на тягло три десятины въ трехъ кланяхъ, назначены не умозрительно, а на основаніи дѣйствительной потребности въ работѣ, необходимой для приготовления земли подъ посѣвъ, для обрѣмененія почвы, для ухода за растеніемъ во время роста, для снятія съ корня и свозки въ скирдники полученнаго урожая, для молотбы зерна, вѣйки его, или вообще для приготовления его въ томъ видѣ, въ какомъ онъ долженъ поступить въ употребленіе, или въ продажу какъ товаръ, наконецъ для отвоза товара этого

на рынки, или къ мѣсту потребленія. Яснѣе и убѣдительнѣе словъ говорятъ въ этомъ случаѣ цифры, а потому представляемъ здѣсь расчетъ сколько и какой работы должно быть произведено на десятинѣ озимаго и яроваго посѣвовъ, лѣтомъ и зимою, чтобы получить зерно и обратить его въ деньги.—При этомъ принимается въ соображеніе средній урожай съ десятины 12 копенъ озимаго и 15 копенъ яроваго хлѣба.—

*На обработку десятины подъ озимый посѣвъ*

**Лѣтнихъ дней:**

|                                     | конный. | муж. пѣшій | жен.  |
|-------------------------------------|---------|------------|-------|
| Вспахать паръ                       | 2.      | —          | —     |
| Поскородить его                     | 1.      | —          | —     |
| Передвоить —                        | 2.      | —          | —     |
| Посѣять —                           | 2.      | —          | —     |
| Заскородить посѣвъ                  | 1.      | —          | —     |
| Прополоть хлѣбъ                     | „       | —          | 2.    |
| Скосить или сжать                   | „       | 2          | 6.    |
| Свезть въ гумно и сложить въ скирды | 3.      | —          | —     |
|                                     | <hr/>   | <hr/>      | <hr/> |
|                                     | 11.     | 2.         | 8.    |

При этомъ принимается въ соображеніе 4 версты разстоянія.

**Зимнихъ дней:**

|  |       |       |       |       |       |
|--|-------|-------|-------|-------|-------|
| Смолотить пубратъ соломѣ и хоботъ и посадить на риги хлѣбъ — — | „     | —     | 2.    | —     | 6.    |
| Отвезти на рынокъ  | 9.    | —     | „     | —     | „     |
|  | <hr/> | <hr/> | <hr/> | <hr/> | <hr/> |
|  | 9.    |       | 2.    |       | 6.    |

За 50 верстъ 3 подводы на три дня 25 пудовъ клади.—

---

Авсего для озимаго 20. — 4. — 14.

## На обработку десятины подъ яровой посльвз

## ЛѢТНИХЪ ДНЕЙ:

|   | к. д. | м. п. | ж. |
|---|-------|-------|----|
| Вспахать взметъ о-<br>весь — — 2.   | —     | „     | —  |
| Весною выскоро-<br>дять — — 1.  | —     | „     | —  |
| Посѣять подъ соху 2.  | —     | „     | —  |
| Посѣвъзаскородить 1.  | —     | „     | —  |
| Весною взметать подъ<br>гречу переломать овесь,<br>передвоить подъ ярую<br>пшеницу—просо, коно-<br>плю — — 2. | —     | „     | —  |
| Прополоть о в е с ь,<br>просо, пшеницу „  | —     | „     | —  |
| Скосить и связать „   | —     | 2     | —  |
| Вязка гречи и про-<br>са предполагается но-<br>чью, потому вязаль-<br>щицъ больше чѣмъ на<br>озимое.          |       |       |    |
| Свезти въ гумно и<br>сложить въ скирды,<br>разстояніе предпола-<br>гается 4 версты 3                          | —     | „     | —  |
|   | 11.   | 2.    | 6. |

## Зимнихъ дней:

|  | к. д. | м. п. | ж. |
|--|-------|-------|----|
| Смолотить сыромоло-<br>томъ, убрать зерно и<br>полову — — „    | —     | 2.    | —  |
| Отвезти на рынокъ<br>за 50 версть 2 подво-<br>ды на 3 дня — 6. | —     | „     | —  |
| А всего для яроваго 17.  | —     | 4.    | —  |
| Присоединить озимую<br>десятину — 20.                          | —     | 4.    | —  |
| Всего для 2-хъ дес. 37.  | —     | 8.    | —  |

Разница въ рабочихъ женщинахъ происходитъ по слѣдующимъ причинамъ: озимый хлѣбъ въ большей части губерніи убирается серпомъ, а яровой всегда косится; полольщицъ на озимую десятину полагается только двѣ, потому что ржи никогда не полятъ; озимая пшеница, которой сѣется на третью часть сравнительно съ рожью, требуетъ тщательной неоднократной полки, потому помѣщикъ можетъ рассчитывать отъ 4 до 6 женщинъ на десятину; яровой хлѣбъ полется весь, исключая гречи и конопли; просо и пшеница требуютъ тщательной и неоднократной полки, по этому на яровое прибавлено полольщицъ; при вязкѣ хлѣба съ рядовъ, просо и греча а иногда и овесъ, когда стоитъ сухая погода, вяжутся ночью по росѣ, потому вязальщицъ на яровой хлѣбъ прибавлено. — Одна конная подвода зимою для отвоза яроваго зерна убавлена противу озимаго потому, что вмѣстѣ съ овсомъ сѣются греча и просо, которыхъ на десятинахъ родится менѣе. —

По этому расчету, помѣщикъ отъ каждой десятины земли, предоставленной въ надѣль, теряетъ  $7\frac{1}{2}$  дней мужскихъ и  $11\frac{1}{2}$  женскихъ, но какъ сказано выше, что, за исключеніемъ праздниковъ, крестьяне освобождаются отъ работы зимою, въ малоземельныхъ имѣніяхъ 4, а въ среднеземельныхъ 2 недѣли, то опредѣленіе по одному дню работы въ остальные недѣли въ году, (за десятину въ клину надѣла на тягло, а въ трехъ клинахъ за три десятины), совершенно вѣрно и совпадаетъ съ количествомъ работы потребностей на удовлетворительную обработку двухъ десятинъ, подъ озимый и яровой хлѣбъ. — Во избѣжаніе всѣхъ расчетовъ, совершенно непонятныхъ для крестьянина, привыкшаго исполнять всѣ полевые господскія работы, по указанію и наряду, и чтобы не ставить въ затруднительное положеніе владѣльцевъ, между коими найдется не одинъ, для котораго расчетъ цифрами покажется мудренымъ, по нашему мнѣнію, всего было бы лучше облечь въ законъ постановленіе, въ § 158 изложенное, — съ оговоркою, что крестьяне освобождаются отъ работы зимою въ имѣніяхъ малоземельныхъ на 4, а въ среднеземельныхъ на двѣ недѣли.

Къ § 160. Искренно желая упростить, по возможности, переходъ крестьянъ отъ крѣпостнаго

состоянія въ свободное и сдѣлать его постепеннымъ, нечувствительнымъ для обоихъ сословій, мы допустили участковую работу, будучи совершенно убѣждены, что крестьянинъ скорѣе всего пойметъ ее и сознаетъ справедливымъ вознагражденіемъ владѣльцу за получаемые въ пользование участки земли; работа изполу производится слѣдующимъ способомъ: крестьянинъ бесплатно получаетъ отъ помѣщика двѣ или одну десятину, обрабатываетъ ихъ своими средствами, засѣваетъ своими сѣменами и полученный урожай дѣлится между имъ и владѣльцемъ пополамъ: поэтому работа изполу,—весьма близко, по своему характеру, подходитъ къ участковой работѣ, а въ настоящее время она существуетъ въ большей части губерніи, привилась и сроднилась съ понятіями крестьянъ, потому самому крестьяне охотнѣе примутъ ее въ руководство при отправленіи натуральныхъ повинностей, въ пользу помѣщика, и тщательнѣе будутъ производить самую работу, чѣмъ по наряду и съ опредѣленіемъ числа рабочихъ дней въ недѣлю; основываясь на знаніи края и духа рабочихъ нашихъ, мы убѣждены, что допущеніе по преимуществу участковой работы благотвительно подѣйствуетъ на оба сословія; помѣщикъ устранивается отъ дозора за хорошимъ исполненіемъ обязательной работы, тѣмъ самымъ отклоняются случаи ссоръ съ крестьянами; крестьяне, принимая на себя по договору обработку участка за участокъ будутъ знать, что они приняли обязанность по добровольному согласію а не по принужденію или опредѣленію, возьмутъ участокъ, рассчитывая по средствамъ своей рабочей силы, слѣдовательно всегда исправно выполнять предъ помѣщикомъ свободно заключенный договоръ; договоры эти будутъ первымъ звѣномъ въ цѣпи тѣхъ, болѣе общирныхъ и болѣе сложныхъ добровольныхъ соглашеній, какія ожидаютъ оба сословія по минованіи переходнаго состоянія.

Къ § 167. Желая, по возможности, въ облегченіе крестьянамъ, уменьшить количество денегъ, которыя предстоитъ ему вносить владѣльцу, мы допустили, что уплату процентовъ за пользование усадьбами и выгономъ, вмѣсто денегъ, крестьяне могутъ произвести работами на поляхъ помѣщика. Труда крестьянинъ не боится и не привыкъ цѣ-

нить его, а добыть деньги весьма трудно въ нашей мѣстности, удаленной отъ мѣстъ большихъ торговъ, не имѣющей пока никакихъ удобныхъ путей къ сбыту произведеній, съ рѣдкими городами; по этому крестьянинъ всегда охотѣе согласится заплатить помѣщику трудомъ, не отлучаясь отъ дома и своей семьи, чѣмъ идти, на сторону искать заработковъ, которыя онъ долженъ отдать владѣльцу за пользованіе усадьбою и выгономъ.

Къ § 174, 175. Утрачивая право на крѣпостной трудъ крестьянъ, помѣщики должны понести много потерь; посѣвы свои они по необходимости, уменьшать до третьей части, слѣдовательно на столько же сократятся ихъ ежегодные доходы; водяныя мельницы, крупчатки, бумажныя фабрики и другія заведенія, приводимыя въ дѣйствіе силою воды, должны будутъ остановиться, или совершенно уничтожиться: не имѣя денегъ помѣщики, въ первое время будутъ въ невозможности поддержать наемнымъ трудомъ огромныя плотины и запруды, или во время прорывъ отъ весеннихъ водъ исправлять поврежденія. Будучи твердо убѣждены въ томъ, что разстройство помѣщичьихъ хозяйствъ и заведеній можетъ вредно подѣйствовать на общее благоустройство Государства, мы, въ видахъ поддержанія, на первое время, прежняго порядка въ имѣніяхъ помѣщиковъ и предотвращенія отъ разрушенія многихъ фабричныхъ и другихъ заведеній опредѣлили 7, сгонныхъ дней и 8 строительныхъ съ платою за каждый по оцѣнкѣ рабочаго дня коннаго или пѣшаго. Сгоны эти не составляютъ для крестьянъ непремѣнной повинности, но обязательны въ томъ случаѣ, когда сгоны эти отъ нихъ потребуются — Не всякій помѣщикъ будетъ требовать сгонныхъ дней, не всякому они нужны; кромѣ того за каждый изъ нихъ должно будетъ платить деньги; слѣдовательно тотъ только будетъ пользоваться этимъ правомъ, кому дѣйствительно сгоны будутъ необходимы. — Строительные дни понадобятся тѣмъ изъ помѣщиковъ, у которыхъ есть во владѣніи фабричныя заведенія; не поставя въ обязанность крестьянамъ отбывать, по требованію помѣщика, строительные дни, могло бы легко выйти, что крестьяне ни за что не пошли бы на работу, если бы случилась необходи-

мость въ самой спѣшной ихъ помощи; за строительные дни назначена плата, слѣдовательно крестьяне обижены быть не могутъ. — За сгонные дни, для полеваго хозяйства, плата противу опредѣленной Положеніемъ, увеличена потому, что сгоны эти предназначены въ видахъ улучшенія хозяйствъ и увеличенія доходовъ, слѣдовательно, кто изъ помѣщиковъ пожелаетъ получить болѣе денегъ, тотъ охотно за сгоны заплатитъ дорожѣ. — Въ настоящее время вновь устроиваемыя общества изъ помѣщичьихъ крестьянъ, не имѣютъ ни какихъ матеріальныхъ средствъ, для составленія общественныхъ капиталовъ; плата за сгонные и строительные дни можетъ служить основаніемъ этихъ капиталовъ, или приобретаемыя крестьянами деньги могутъ идти въ уплату могущахъ случиться казенныхъ денежныхъ недоимокъ; — въ видахъ пользы самихъ крестьянъ и обезпеченія Правительства отъ недоимокъ, включено это постановленіе. — Для крестьянъ такія обязательныя работы за плату, будутъ полезны тѣмъ, что онѣ дадутъ имъ способъ заработать дома деньги, и приучатъ ихъ оцѣнивать свой трудъ. — Строительные дни предназначены единственно съ цѣлью исправленія плотинъ, устройствъ свесенныхъ водою мостовъ и поправки бурей и другими явленіями природы поврежденныхъ строеній; весною назначено 5-ть дней потому, что въ это время плотины чаще всего страдаютъ отъ половодья, въ осеннее время обыкновенно исправляютъ плотины къ зимѣ, по этому назначено два дня, а зимою, передъ разлитіемъ водъ, ополоняютъ плотины, и тѣмъ предохраняютъ ихъ отъ поврежденія льдомъ. —

Къ § 178. Возложивъ на круговую поруку міра отвѣтственность за исполненіе предъ помѣщикомъ обязанностей отдѣльными его членами, мы считали излишнимъ входить въ подробности относительно мѣръ взысканія съ неисправныхъ за неисполненныя ими повинности. — Міръ, зная средства каждаго члена общества, можетъ, черезъ своихъ должностныхъ, коротко и вѣрно узнать причины неисправности каждаго, и соображаясь съ ними, справедливѣе насъ опредѣлитъ мѣру взысканія; потому мы только набросали основу, исполняя требованіе программы и предоставляя самому обществу изыскать болѣе дѣйствительныя

мѣры къ предупрежденію и преслѣдованію злоупотребленій.—

Къ § 182, 184. Крестьянъ обученныхъ для разныхъ ремеслъ и хозяйственныхъ должностей по печеніемъ помѣщика, мы ограничили пяти-лѣтнимъ обязательнымъ срокомъ службы, опредѣливъ имъ вознагражденіе за излишнюю работу и оградивъ ихъ отъ очереднаго рекрутства; но, вмѣстѣ съ тѣмъ, не желая стѣснять людей свободныхъ въ ихъ дѣйствіяхъ, постановлено нами, что каждый изъ нихъ долженъ ввести за себя помѣщику одинъ 50 р. а другой 100 р. въ томъ случаѣ, если бы они захотѣли ранѣе пяти-лѣтняго срока оставить помѣщика, потому что люди эти, получая всегда хорошее содержаніе живутъ безбѣдно, и если захотятъ оставить мѣсто, то единственно по своей воли, или имѣя въ виду болѣе выгодное положеніе, а слѣдовательно, этимъ разстраивая владѣльца, они, по строгой справедливости, должны вознаграждать его.—

Къ § 188. Мы исчислили повинности крестьянъ предъ обществомъ для того, чтобы представить на видимость Правительства, въ чемъ должны заключаться эти повинности, и какими способами могутъ онѣ быть отправляемы, сознавая положительно, что въ настоящее время, невозможно приступить къ дѣйствительному исполненію нѣкоторыхъ изъ нихъ. Во всемъ должна быть постепенность, такъ точно и въ переходѣ помѣщичьихъ крестьянъ къ улучшенію своего быта; не возможно, чтобы они, отъ того положенія, въ которомъ находятся нынѣ, вдругъ перешагнули бы къ полному общественному благоустройству, чтобы разомъ заведены были у нихъ и школы, и богодѣльни, и больницы, и взаимное страхованіе, и запасный общественный капиталъ, и проч.; на все это необходимо время; все придетъ съ годами; все устроится само сабою постепенно, лишь бы не теряла энергіи Правительственная сила всѣмъ этимъ двигающая.—Всѣ сборы, исчисленные на разные устройства и заведенія, отяготятъ крестьянъ; необходимо первоначально обезпечить ихъ матеріальныя средства и тогда потребность духовной жизни пробудится сама собою, они свыкнутся съ



мыслю, что уже нѣкому пещись о нихъ, лечить ихъ, учить и призрѣвать, что они сами должны о себѣ заботиться, и, вникнувши хорошо въ свое положеніе, станутъ охотно жертвовать отъ своихъ недостатковъ на всѣ учрежденія, предназначенныя на пользу и помощь ихъ же словію, а до того времени всѣ эти поборы возбуждаютъ въ крестьянахъ справедливый ропотъ, и могутъ возродить въ нихъ сожалѣніе объ уничтоженной крѣпостной зависимости. — Дозволяемъ себѣ излагать мысли наши, желая пользы крестьянамъ, къ которымъ, въ настоящее время, не угасло въ насъ связывавшее съ ними чувство расположенія, и будучи увѣрены, что въ этомъ случаѣ, мы поступаемъ какъ истинные сыны отечества, какъ честные граждане, для которыхъ дорого спокойствіе ихъ края, — и интересна участь людей, улучшение будущности которыхъ поручено нашему попеченію.

## ГЛАВА VII.

Постоянно имѣя въ виду одну цѣль — дѣйствительное улучшение быта крѣпостныхъ людей, мы желали чтобы и дворовые могли одновременно съ крестьянами почувствовать постигшую ихъ перемѣну. — Быть двороваго человѣка можетъ быть улучшенъ дарованіемъ ему полной свободы и предоставленіемъ ему возможности, въ самоскорѣйшемъ времени, приложить свое знаніе, свою ловкость и свой талантъ къ свободному добыванію себѣ и семейству своему средствъ къ жизни. — Вполнѣ постигая эту потребность, мы старались удовлетворить ей, даруя имъ свободу въ возможно широкихъ размѣрахъ, — и отказываясь отъ предоставленнаго намъ закономъ права на ихъ движимость. —

Къ § 195. Къ разряду дворовыхъ людей мы причислили показанныхъ по ревизіи крестьянами; мы должны были сдѣлать это по необходимости: до изданія въ прошедшемъ году указа, запрещающаго переводъ людей изъ крестьянъ въ дворовые, многіе изъ помѣщиковъ, не имѣя понятія о томъ, какимъ образомъ должна устроиться будущая участь крѣпостныхъ, не дѣлали различія между крестьянами и дворовыми, и при написаніи ревизскихъ сказокъ, по 10 переписи, помѣщали въ раз-

...иногда бывало, что крестьяне, жившие на дворовом положении, и некоторые из них состоять в услуженіи при самом помѣщикѣ; но какъ, по прежнимъ ревизскимъ сказкамъ, семейства ихъ записаны въ крестьянахъ, то, при подачѣ новыхъ, они по невѣдѣнію повѣренныхъ и самихъ владѣльцевъ, остались записанными въ крестьянахъ.—Обнародованіе указа, запрещающаго перечислять изъ крестьянъ въ дворовые, послѣдовало когда большая половина ревизскихъ сказокъ была окончательно представлена, и невозможно было исправить упущенія,—мы считаемъ долгомъ своимъ, объяснивъ причины, исправить ошибку помѣщиковъ, или ихъ повѣренныхъ, составленіемъ на этотъ случай правила въ § 195 изложеннаго; переводъ такого двороваго въ крестьяне, не сдѣлаетъ пользы ни обществу, которому онъ будетъ въ тягость, ни самому лицу; отвыкнуши отъ полевыхъ работъ, не имѣя ни орудій, ни лошадей, ни избы, онъ сочтетъ наказаніемъ для себя поступить въ крестьяне и получить въ надѣль землю за опредѣленные повинности.

§ 195

Къ §§ 204 205. Немедленно освобождая дворовыхъ людей отъ всякой обязательной службы предъ помѣщикомъ, мы, вмѣстѣ съ тѣмъ, желали доставить имъ средства и время устроить будущее свое положеніе, потому дали имъ шесть мѣсяцевъ срока, въ теченіи котораго они должны избрать себѣ родъ жизни, а чтобы они свободнѣе могли дѣйствовать, не стѣсняясь мыслию, что семействамъ ихъ негдѣ жить и нечего ѣсть, мы постановили въ обязанность помѣщикамъ, въ теченіи шести мѣсяцевъ не лишать ихъ прежняго помѣщенія, снабжать содержаніемъ на прежнемъ основаніи, и, кромѣ того, заплатить за годъ всѣ казенные денежныя сборы.—Шесть мѣсяцевъ, по нашему мнѣнію, весьма достаточный срокъ, чтобы успѣть или перейти въ другое сословіе, или рѣшиться остаться на мѣстѣ, заключавъ добровольное условіе съ помѣщикомъ, относительно будущаго ихъ служенія. Добровольное условіе отклоняетъ всякое неудовольствіе, проистекающее отъ принудительной или обязательной работы, потому, въ отвращеніе могущихъ произойти непріязненныхъ отношеній между помѣщикомъ и дворовыми, мы старались, какъ можно скорѣе, расторгнуть цѣль обязательныхъ отношеній.—

...иногда бывало, что крестьяне, жившие на дворовом положении, и некоторые из них состоять в услуженіи при самом помѣщикѣ; но какъ, по прежнимъ ревизскимъ сказкамъ, семейства ихъ записаны въ крестьянахъ, то, при подачѣ новыхъ, они по невѣдѣнію повѣренныхъ и самихъ владѣльцевъ, остались записанными въ крестьянахъ.—Обнародованіе указа, запрещающаго перечислять изъ крестьянъ въ дворовые, послѣдовало когда большая половина ревизскихъ сказокъ была окончательно представлена, и невозможно было исправить упущенія,—мы считаемъ долгомъ своимъ, объяснивъ причины, исправить ошибку помѣщиковъ, или ихъ повѣренныхъ, составленіемъ на этотъ случай правила въ § 195 изложеннаго; переводъ такого двороваго въ крестьяне, не сдѣлаетъ пользы ни обществу, которому онъ будетъ въ тягость, ни самому лицу; отвыкнуши отъ полевыхъ работъ, не имѣя ни орудій, ни лошадей, ни избы, онъ сочтетъ наказаніемъ для себя поступить въ крестьяне и получить въ надѣль землю за опредѣленные повинности.

рядъ крестьянъ такихъ людей, которые давно живутъ на дворовомъ положеніи, и некоторые изъ нихъ состоятъ въ услуженіи при самомъ помѣщикѣ; но какъ, по прежнимъ ревизскимъ сказкамъ, семейства ихъ записаны въ крестьянахъ, то, при подачѣ новыхъ, они по невѣдѣнію повѣренныхъ и самихъ владѣльцевъ, остались записанными въ крестьянахъ.—Обнародованіе указа, запрещающаго перечислять изъ крестьянъ въ дворовые, послѣдовало когда большая половина ревизскихъ сказокъ была окончательно представлена, и невозможно было исправить упущенія,—мы считаемъ долгомъ своимъ, объяснивъ причины, исправить ошибку помѣщиковъ, или ихъ повѣренныхъ, составленіемъ на этотъ случай правила въ § 195 изложеннаго; переводъ такого двороваго въ крестьяне, не сдѣлаетъ пользы ни обществу, которому онъ будетъ въ тягость, ни самому лицу; отвыкнуши отъ полевыхъ работъ, не имѣя ни орудій, ни лошадей, ни избы, онъ сочтетъ наказаніемъ для себя поступить въ крестьяне и получить въ надѣль землю за опредѣленные повинности.

Къ §§ 204 205. Немедленно освобождая дворовыхъ людей отъ всякой обязательной службы предъ помѣщикомъ, мы, вмѣстѣ съ тѣмъ, желали доставить имъ средства и время устроить будущее свое положеніе, потому дали имъ шесть мѣсяцевъ срока, въ теченіи котораго они должны избрать себѣ родъ жизни, а чтобы они свободнѣе могли дѣйствовать, не стѣсняясь мыслию, что семействамъ ихъ негдѣ жить и нечего ѣсть, мы постановили въ обязанность помѣщикамъ, въ теченіи шести мѣсяцевъ не лишать ихъ прежняго помѣщенія, снабжать содержаніемъ на прежнемъ основаніи, и, кромѣ того, заплатить за годъ всѣ казенные денежныя сборы.—Шесть мѣсяцевъ, по нашему мнѣнію, весьма достаточный срокъ, чтобы успѣть или перейти въ другое сословіе, или рѣшиться остаться на мѣстѣ, заключавъ добровольное условіе съ помѣщикомъ, относительно будущаго ихъ служенія. Добровольное условіе отклоняетъ всякое неудовольствіе, проистекающее отъ принудительной или обязательной работы, потому, въ отвращеніе могущихъ произойти непріязненныхъ отношеній между помѣщикомъ и дворовыми, мы старались, какъ можно скорѣе, расторгнуть цѣль обязательныхъ отношеній.—

Къ § 208. Освобожденіе дворовыхъ людей, вписанныхъ къ обществу, отъ лежащихъ на землѣ и отъ натуральныхъ повинностей, по нашему мнѣнію, необходимо потому, что не имѣя поземельной собственности, ни лошадей, ни орудій нужныхъ для отправленія повинностей, они только были бы облечены обязанностию безъ возможности исполнить ее, черезъ что подвергались бы напраснымъ взысканіямъ; но чтобы быть безпристрастно справедливыми, мы, взамѣнъ натуральныхъ повинностей, опредѣлили съ дворовыхъ 5-ть процент. отъ денежнаго ихъ жалованья, для составленія продовольственнаго, нѣчто въ родѣ эмеритарнаго капитала, для содержанія стариковъ и сиротъ; такая мѣра кажется намъ самою прочною и дѣйствительною для отвращенія, на будущее время, нищенства, и для призрѣнія старости; такому же взносу подчинены мастерские, которые въ свою очередь, не могутъ отправлять натуральной повинности, а внося извѣстный процентъ отъ прибыли съ своего мастерства, они въ дѣйствительности приносятъ пользу наравнѣ съ исполнителями натуральныхъ повинностей. —

Къ § 210. Освобождая немедленно и безвозмездно одинъ разрядъ дворовыхъ людей, мы, по строгой справедливости, не могли сдѣлать того же самого относительно мастерскихъ и людей, попеченіемъ помѣщика обученныхъ предметамъ, имѣющимъ въ хозяйствѣ спеціальное примѣненіе; обученіе этихъ дворовыхъ стоило помѣщику большихъ издержекъ, а самимъ людямъ дало средство во всю жизнь имѣть обезпеченное и вѣрное существованіе. — Пять лѣтъ непремѣнной обязательной службы опредѣлены нами, по примѣру казенно-коштныхъ воспитанниковъ, обязанныхъ по окончаніи курса наукъ, отслужить Правительству въ теченіи 6-ти лѣтъ въ одномъ изъ отдаленныхъ краевъ Россіи. Если для воспитанниковъ Дворянъ не считается стѣснительнымъ обязательною службою, отблагодарить Правительство за заботы воспитанія, то мы убѣждены, что пять лѣтъ опредѣленной службы для дворовыхъ въ родномъ мѣстѣ, посреди семьи и родныхъ, съ полнымъ обезпеченіемъ въ жизни, не будутъ приняты какъ желаніе стѣсненія правъ ихъ. — Дворовый можетъ оставить службу ранѣе, если пожелаетъ, но долженъ, въ такомъ случаѣ, запла-

етить помѣщику сумму стоимости своего воспитанія; но казенно-коштный воспитанникъ не имѣетъ права внести сумму издержекъ за свое воспитаніе и не можетъ ранѣе срока не выгнъ въ отставку, не переимѣнить рода службы. — Трехъ-годовой срокъ, назначаемый для обязательной службы дворовыхъ мастеровыхъ и должностныхъ втораго разряда, назначенъ частию для того, чтобы на первое время обезпечить помѣщиковъ отъ недостатка такихъ людей, значеніе которыхъ требуетъ ежедневнаго примѣненія въ хозяйствѣ, а болѣе для того, чтобы отъ сильнаго прилива людей, вщущихъ занятія не уронить цѣны труда, а чрезъ это предохранить самихъ дворовыхъ отъ дурныхъ послѣдствій. — Определенный денежный взносъ постановленъ съ одной стороны съ цѣлю пополнить издержки помѣщика, съ другой, чтобы, удержавъ, на первое время, дворовыхъ мастеровыхъ на мѣстѣ, тѣмъ самымъ побудить ихъ остаться въ обществѣ, или войти въ добровольныя соглашенія съ помѣщикомъ на будущее время, черезъ это и можетъ быть достигнуто, наше предположеніе способствовать мастерствамъ и ремесламъ, пріютившимся, такъ сказать, только въ городахъ, распространиться по всему пространству Россіи и слиться съ земледѣіемъ, видимо нуждающимся въ нѣкоторыхъ изъ нихъ. — Увеличеніемъ содержания и жалованья, мы желали совершенно обезпечить дворовыхъ, оставшихся въ обязательной службѣ при помѣщикѣ, а надеждою на полученіе прибавки жалованья, мы думали поощрить ихъ къ болѣе усердному исполненію возложенныхъ на нихъ должностей и обязанностей. —

Къ §§ 219, 226. Свободные отъ обязательствъ передъ помѣщикомъ дворовые люди, во всякое время, могутъ переходить въ другія сословія; но чтобы отвратить бродяжничество, постановлено: что дворовые, уклоняющіеся отъ приписки, должны быть причислены къ сельскому обществу. —

Въ видахъ облегченія перехода дворовымъ людямъ въ городскія сословія, мы опредѣлили, что послѣднія не имѣютъ права отказать имъ въ причисленіи, а чтобы скорѣе могло совершиться самое причисленіе безъ издержекъ для двороваго человѣка, мы предположили, что оно можетъ совершиться по со-

общенію отъ помѣщика Казенной Палатѣ, о выданномъ имъ, на причисленіе, свидѣтельствѣ. — Желая, на будущее время, улучшить нравственность дворовой прислуги, мы предположили, о выдачѣ имъ аттестатовъ отъ лицъ, у которыхъ они находились въ услуженіи, обязавъ, вмѣстѣ съ тѣмъ, всѣхъ нанимателей, чтобы они, подъ опасеніемъ взысканія штрафа, не принимали къ себѣ людей въ услугу, безъ аттестатовъ; такая мѣра, по нашему убѣжденію, поведетъ къ самымъ лучшимъ результатамъ, и будетъ однимъ изъ надежныхъ средствъ къ искорененію недостатковъ и пороковъ въ классѣ людей, отъ хорошей нравственности и трудолюбія которыхъ, вполне зависитъ, какъ ихъ собственное, такъ и семействъ ихъ благосостояніе.

Къ § 227. Переходъ дворовыхъ людей въ крестьяне, мы предоставили желанію каждаго, но обусловили непремѣннымъ приобрѣтеніемъ усадьбы и всѣхъ принадлежностей крестьянскаго хозяйства; тотъ земледѣлецъ не работникъ, который, для обработки поля, будетъ выпрашивать себѣ лошадь, соху, или другое орудіе; для общества онъ будетъ въ тягость тѣмъ, что за нимъ всегда будутъ въ недоимкѣ какъ денежныя такъ и натуральныя повинности; своего быта онъ не улучшитъ, а помѣщикъ, отъ такого обязательнаго работника, всегда будетъ имѣть одни убытки, потому-то мы и не постановили въ обязанность владѣльцу надѣлять дворовыхъ землею, а въ видѣ опыта допустили, что онъ можетъ просить о полученіи въ надѣль участка земли, долженствующаго быть возвращеннымъ помѣщику обществомъ; если общество отдастъ ему участокъ, то, поступая въ этомъ случаѣ сознательно, оно, вмѣстѣ съ тѣмъ, приметъ на себя отвѣтственность въ исполненіи имъ всѣхъ повинностей, съ пользованіемъ участкомъ сопряженныхъ. —

Къ § 224, 234. Призрѣніе старости, сиротства и убожества, по нашему мнѣнію, есть признакъ благоустройства общества и его нравственности; стремясь къ улучшенію быта крестьянъ во всѣхъ частяхъ, мы не могли не остановить вниманія на людяхъ, лишенныхъ лѣтами, природою или возрастомъ силъ, собственными средствами добывать

пропитанія.—Устройство богадѣлень, школъ, больницъ, есть покуда мечта, которая, конечно, осуществится, но не скоро; на учрежденіе ихъ потребны не малыя суммы денегъ, а прежде надобно устроить источникъ, откуда могли бы сами собою истекать средства; источникъ этотъ: благосостояніе общества и членовъ его; коль скоро осязательно улучшится бытъ ихъ, они разбогачатся, то довольство ихъ будетъ источникомъ, изъ котораго смѣло можно будетъ черпать, безъ боязни оскудить его средства, для устройства всѣхъ общественныхъ и благотворительныхъ заведеній.—Насущныя потребности человѣчества, каковы: помощь больному, призрѣніе старости,—требуютъ безотлагательнаго удовлетворенія, а потому постановлены, относительно призрѣнія старости, мѣры хотя обязательныя, но извиняемыя тѣмъ, что онѣ клонятся на пользу дряхлости и немощи.—Призрѣніе безродныхъ стариковъ, старухъ, колѣкъ и сиротъ, поручено помѣщику съ условіемъ не выходить изъ повиновенія помѣщика не въ видахъ сохраненія своей власти, а въ предупрежденіе пустаго бродяжничества, во время котораго дряхлые старики иногда могутъ погибнуть не естественною смертію; легкія работы предположены нами потому, что и въ настоящее время старухи исполняютъ должность сѣдѣлокъ въ больницахъ, старики, лѣтомъ, караулятъ садъ, или сѣдятъ на паеѣкахъ или въ огородахъ. Призрѣніе круглыхъ сиротъ какъ помѣщикомъ, такъ и крестьянами обусловлено; по нашему мнѣнію, справедливыми постановленіями, сироты, получивъ, попеченіями того или другаго, воспитаніе, и наученные какому-нибудь мастерству или ремеслу, получаютъ на всю жизнь вѣрное средство существованія, а потому обязаны службою своею отблагодарить воспитателя.—

## ГЛАВА VIII.

Во всемъ Положеніи мы постоянно придерживались основной идеи нашей: обществу; выкупъ усадебъ сознали возможнымъ только обществомъ; надѣлъ земли опредѣлили на общество; отвѣтственность за исправное выполненіе повинностей возложили на круговую отвѣтственность міра; въ настоящее время, кажется, будетъ умѣстно, изло-

жить вкратцѣ причины, почему мы отдаемъ преимущество общинному началу. — Мы отвергаемъ единичное начало во всемъ, что должно касаться личности крестьянъ, сознавая, что это начало ведетъ къ уничиженію крестьянина, обобранию его имущества, отобранию участка земли, предоставленнаго въ пользованіе, и къ превращенію его, изъ домохозяина, въ бездомнаго батрака, — человека безъ собственности, — пролетарія. — Власть помѣщика, утвердившаяся вѣками и постоянно поддерживаемая закономъ, съ уничтоженіемъ крѣпостнаго права уничтожится только юридически на бумагѣ, но въ сущности, въ практической жизни еще долго будетъ чувствоваться ея вліяніе. — Это вліяніе всего сильнѣе отзовется на отдѣльныя личности крестьянъ въ томъ случаѣ, когда они, при единичномъ началѣ, будутъ поставлены въ прямые и непосредственные отношенія къ помѣщикамъ. — Владѣльцамъ, сохраняющимъ при такихъ условіяхъ почти прежнюю крѣпостную власть, весьма легко и скоро можно будетъ лишить крестьянина его собственности, отнять надѣленную землю, и сдѣлавъ нищимъ, нуждою, заставить его подчиниться вліянію землевладѣльца, вліянію несравненно тягчайшему, чѣмъ крѣпостное право. — При общинномъ началѣ, помѣщику, устраненному отъ личныхъ сношеній съ членами общества, невозможно будетъ поступать настойчиво и несправедливо съ отдѣльными личностями, — всѣ онѣ стоятъ подъ охраною круговой поруки самостоятельнаго общества. — Напрасно именуютъ, нѣкоторые, общество вреднымъ нововведеніемъ въ помѣщичьихъ имѣніяхъ, оно не есть нововведеніе, ибо существуетъ и теперь въ оброчныхъ помѣстьяхъ; оно не можетъ быть вреднымъ, потому что при имѣніи его мы видимъ у государственныхъ крестьянъ и мѣщанъ; подъ защиту общества обращаются обиженные члены его; его заботливости и попеченію поручаются сироты и престарѣлые; въ его средствахъ находятъ себѣ помощь единицы, потерпѣвшіе разореніе отъ какого-нибудь несчастья; наконецъ въ его судѣ и осужденіи видятъ нерадивые и злонамѣренные кару за свои поступки. — Если, при полноправности своей и крѣпостной зависимости крестьянъ, помѣщики оброчныхъ имѣній ввели у себя общинное начало, сознавая его полезнымъ, то при равноправности съ крестья-

янами, когда большая часть помѣщичьихъ имѣній перейдетъ на оброкъ, начало это, по нашему мнѣнію, должно сдѣлаться единственно примѣнимымъ ко всѣмъ дѣйствіямъ переобразуемыхъ нынѣ помѣщичьихъ крестьянъ.—Дѣло другое, примѣненіе общиннаго начала въ распоряженіи собственности, въ этомъ отношеніи оно не только не можетъ, но и не должно существовать; ибо, подъ понятіемъ общины, въ этомъ случаѣ, разумѣется отсутствіе всякой личной собственности,—возражаются идеи коммунизма элементъ,—одинаково вредномъ какъ и пролетаріатъ. — Общины въ этомъ смыслѣ никогда не существовало у насъ, ни между помѣщичьими, ни между государственными крестьянами, она не можетъ имѣть мѣста и при устройствѣ быта помѣщичьихъ крестьянъ; всякой изъ нихъ будетъ отдѣльнымъ, полнымъ распорядителемъ на тяговомъ своемъ участкѣ, предоставленномъ ему въ пользованіе помѣщикомъ чрезъ посредство общества; получая опредѣленный участокъ отъ общества, а не отъ лица помѣщика, крестьянинъ обязывается отвѣтственностію передъ міромъ, а міръ, въ свою очередь, служитъ гарантіею помѣщику; слѣдовательно, между крестьяниномъ и помѣщикомъ создается посредствующая сила, которая вліяніемъ своимъ будетъ охранять каждаго члена общества отъ несправедливыхъ и незаконныхъ требованій лица, довѣрившаго свою собственность чужому распоряженію. — Если бы крестьяне распоряжались собственностію, имъ принадлежащею, въ такомъ случаѣ постороннее вмѣшательство было бы не умѣстно и вредно, но какъ они распоряжаются собственностію, принадлежащею другому лицу, то для предупрежденія съ одной стороны уклоненія отъ обязанностей, и для отклоненія съ другой, иногда излишнихъ требованій, дѣлается необходимымъ посредничество третьяго лица—или силы. — Со временемъ, когда крестьяне приобрѣтутъ, можетъ быть, земли наши, сдѣлаются собственниками, они будутъ сами имѣть возможность отвѣтствовать за себя и получать кредитъ;—тогда общинное начало уничтожится само собою.—

Первымъ послѣдствіемъ отреченія Дворянства отъ крѣпостнаго права, должно быть сложеніе съ нея власти и сопряженной съ ней отвѣтствен-



ности, и передача ихъ другому началу—обществу;—мы, по нашему мнѣнію, вточности разрѣшили задачу передавая власть свою; отдали ее всецѣло, со всѣми послѣдствіями, возложивъ на круговую поруку міра отвѣтственность предъ Правительствомъ, обществомъ и помѣщикомъ, за неисправное выполненіе всѣхъ повинностей отдѣльными членами общества.—

Къ § 238. Чѣмъ многочисленнѣе общество, тѣмъ сильнѣе его матеріальныя средства къ удовлетворенію всѣхъ нуждъ и потребностей, и чѣмъ оно исполнительнѣе, тѣмъ оно сильнѣе и самостоятельнѣе.—Это наше убѣжденіе, на основаніи котораго мы опредѣлили общество въ 100 душъ, допустивъ исключеніе до 21 души, въ уваженіе того, что въ Курской Губерніи весьма много не большихъ имѣній, владѣльцы коихъ пожелаютъ, можетъ быть, устроить независимыя общества, принявъ на себя всѣ расходы.—Освобождая крестьянъ и расширяя предстоящій имъ кругъ дѣятельности, мы считали себя не вправѣ, въ тоже время, стѣснять помѣщиковъ въ ихъ дѣйствіяхъ, но дѣйствія эти мы подчинили условіямъ, исполненіе которыхъ сдѣлали обязательнымъ.—

Переходя къ устройству самаго общества, мы старались, въ мірскомъ сходѣ и Сельской Расправѣ, сосредоточить всѣ дѣйствія общества, полагая, что чѣмъ сосредоточеннѣе, чѣмъ проще будетъ будущее управленіе крестьянъ, тѣмъ оно будетъ сильнѣе, а желаніе наше было создать общество сильное, которое могло бы своею самостоятельностью противодѣйствовать всякому чуждому вмѣшательству во внутреннія его распоряженія.—Желая сократить, по возможности, расходы общества, и въ особенности, желая упростить судъ и расправу, и удалить всякое излишнее письменоводство, мы опредѣлили только одно судебное мѣсто — Сельскую Расправу, устное гласное судопроизводство и Писаря, для записки состоявшихся рѣшеній. — Всѣ распоряженія по всѣмъ дѣламъ, касающимся общихъ интересовъ общества и частныхъ, относящихся до отдѣльныхъ его членовъ, предоставлены мірскому сходу, а въ экстренныхъ случаяхъ Сельской Расправѣ, обязанной по предметамъ, до круга ея

рѣшенія, не относящимся, давать отчетъ мірскому сходу, который повѣряетъ всѣ расходныя книги общества и всѣ дѣйствія начальствующихъ лицъ.

Мірской Староста одинъ есть представитель исполнительной власти общества, — вмѣстѣ съ выборными составляетъ Расправу, въ которой предсѣдательствуетъ, а съ своими помощниками отправляетъ полицейскую власть въ обществѣ; будучи лишенъ самоуправнаго распоряженія, и всегда имѣя при себѣ, по всѣмъ частямъ общественнаго управленія, помощниковъ, староста, по нашему мнѣнію, долженъ дѣйствовать справедливо и добросовѣстно; за его службу определено жалованье, половину суммы котораго, обязанъ выдавать помѣщикъ отъ себя, равно и помощникамъ его, потому что эти лица обязаны блюсти за его интересами.

Удаляя помѣщика отъ вмѣшательства во всѣ внутреннія распоряженія общества, мы должны были, согласно ВЫСОЧАЙШЕ утвержденной программы, и нашимъ личнымъ убѣжденіямъ, предоставить ему званіе Начальника общества, но ограничили вмѣшательство его утвержденіемъ свободно произнесенныхъ приговоровъ схода и расправы.—По нашему убѣжденію было бы вредно оставить, на первое время, только что устроившееся общество, безъ руководителя; одинъ помѣщикъ въ имѣніи своемъ человекъ образованный, понимающій общественную жизнь, ея требованія, и коротко знакомый съ мѣстностію, съ нуждами и потребностями крестьянъ, — только онъ одинъ можетъ быть просвѣщеннымъ руководителемъ младенца-общества, на пути общественной жизни.—

Начальникомъ общества мы закончили административное управленіе общества, не считая себя вправѣ вдаваться въ разсужденія объ устройствѣ волостей или мирнаго судьи и о кругѣ ихъ управленій по точному смыслу соображеній Г. Министра Внутреннихъ Дѣлъ: «Комитету въ своихъ дѣйствіяхъ и сужденіяхъ ограничиваться тѣми предметами, кои предоставлены его разсмотрѣнію.»

Представляя разсужденіе касательно учрежденія обществъ, мы, вмѣстѣ съ тѣмъ, убѣждены, что

окончательное рѣшеніе этого вопроса, должно принадлежать самому Правительству; устройство обществъ, внутреннее ихъ управленіе и внѣшнія отношенія, должны быть одинаковы во всѣхъ губерніяхъ Россіи, иначе не сохранится единства въ общемъ Государственномъ управленіи.—

### ГЛАВА IX.

Мы уже объяснили убѣжденія наши относительно необходимости облечь помѣщика въ званіе Начальника общества, здѣсь остается только сказать, что званіе это, по кругу дѣйствій и занятіямъ, опредѣленнымъ на бумагѣ, кажется пустымъ, ничтожнымъ; мы и не приписываемъ ему почетности, но сознаемъ, что должность Начальника общества, въ особенности же въ первое время, чрезвычайно трудна, важна и хлопотлива; трудна потому, что на Начальника общества падетъ тяжкая обязанность съ самозабвеніемъ побороть недовѣріе, а можетъ быть даже и враждебное стремленіе общества къ противодѣйствию благимъ его направленіямъ; важна потому, что не смотря на это противудѣйствіе, онъ долженъ стремиться пріобрѣсти моральное вліяніе на общество, ибо, отъ направленія даннаго ему начальникомъ, отъ безусловнаго сохраненія порядка въ немъ учрежденнаго, зависѣть будетъ спокойствіе цѣлаго округа; хлопотлива потому, что сопряжена съ необходимостію, со всевозможною точностію, входитъ ежедневно въ самыя малѣйшія подробности съ людьми, которые вначалѣ будутъ взирать на Начальника общества непріязненнымъ окомъ.—

Сознавая все это, мы, не колеблясь, возложили на помѣщика не почетное, а тяжелое званіе Начальника общества, будучи убѣждены, что только одинъ онъ, своимъ лицомъ, своимъ вліяніемъ, можетъ принести дѣйствительную пользу и обществу и Государству.—Возлагая на себя это тяжелое бремя, мы приносимъ новую жертву нравственную, въ пополненіе матеріальныхъ нашихъ пожертвованій, и тѣмъ доказываемъ чистосердечную готовность нашу, по слову Монарха, споспѣшествовать словомъ и дѣломъ великому дѣлу улучшенія быта помѣщичьихъ крестьянъ; но если Правительство признаетъ возможнымъ и сочтетъ

лучшимъ замѣнить помѣщика, возложивъ званіе Начальника общества на другое лице, то такое устраненіе мы сочли бы для себя истиннымъ благомъ, ибо оно удаляетъ помѣщика отъ безпрестанныхъ столкновеній съ бывшими крепостными его людьми, и даетъ ему возможность, на свободѣ, заняться устройствомъ собственнаго будущаго положенія, слѣвашагося неопредѣленнымъ вслѣдствіе новыхъ отношеній къ крестьянамъ, и совершенно разстроеннаго прежняго порядка въ хозяйствѣ.—

## ГЛАВА X.

Приведеніе въ исполненіе **ВЫСОЧАЙШЕ** утвержденаго Положенія, по нашему мнѣнію, должно быть одновременно по всей Россіи, или по крайней мѣрѣ въ извѣстной ея части, а не по губерніямъ, а потому какъ сроки, такъ равно и способы исполненія, должны быть постановлены самимъ Правительствомъ.—Составленіе общей формы письменныхъ актовъ, можетъ быть исполнено подробно и основательно только при второмъ періодѣ занятій Комитетомъ, когда Положеніе будетъ **ВЫСОЧАЙШЕ** утверждено и когда правила, въ настоящее время, только одно предположеніе, или мнѣніе Членовъ Комитета,—будутъ обращены въ законную силу.—

Представляя трудъ нашъ на разсмотрѣніе Высшаго Начальства, мы сами сознаемъ, что онъ не можетъ быть безукоризненнымъ, но смѣло увѣряемъ, что онъ былъ добросовѣстенъ.—Отъ начала до конца мы имѣли въ виду одну цѣль, дѣйствительное улучшеніе быта крестьянъ,—и стремясь къ ней, мы забывали собственные интересы.—Какъ Депутаты отъ Дворянства, мы, по долгу совѣсти и чести, обязаны были, при предстоящей реформѣ, такимъ образомъ, установить будущія отношенія помѣщиковъ къ крестьянамъ, чтобы первые могли понести возможно меньшія потери, и чтобы послѣдніе могли въ скорости почувствовать улучшеніе и постигнуть все благо новаго ихъ положенія, даруемаго имъ **ГОСУДАРЕМЪ**; самая трудная задача въ этомъ важномъ и великомъ вопросѣ, согласить выгоды двухъ сословій, изъ коихъ одно властвовало надъ другимъ, поста-

вить ихъ на будущее время, въ такое другъ отъ друга зависимое положеніе, чтобы они могли повяты осязательно, что одна безъ другаго существовать не могутъ, — только при сознаніи необходимости, въ обоюдной помощи, могутъ слиться интересы ихъ, и это совокупленіе, нынѣ разобщенныхъ интересовъ, быстро двинетъ оба сословія, а съ нами, и все Государство на пути къ прогрессу. — На сколько мы сумѣли разрѣшить задачу эту, — предоставляемъ судить Высшему Начальству.

Подлинный подписали:

Депутатъ отъ Суджанскаго уѣзда **Иванъ Жевулинъ.**

Депутатъ отъ Старооскольскаго уѣзда **Иосафъ Балчицкій.**

Депутатъ отъ Новооскольскаго уѣзда **Александръ Скибинъ.**

Депутатъ Новооскольскаго уѣзда **Василій Изъѣдниковъ.**

Депутатъ отъ Путивльскаго уѣзда **Леонтій Студзинскій.**

Депутатъ Обоянскаго уѣзда **Викторъ Ногесъ.**

Членъ по назначенію Г. Начальника Губерніи **Николай Денисьевъ.**

... в том же направлении, как и в прошлые года...  
... в том же направлении, как и в прошлые года...  
... в том же направлении, как и в прошлые года...  
... в том же направлении, как и в прошлые года...  
... в том же направлении, как и в прошлые года...  
... в том же направлении, как и в прошлые года...  
... в том же направлении, как и в прошлые года...

Положение по делам

- 1. Дело о... (Иванов)
- 2. Дело о... (Петров)
- 3. Дело о... (Сидоров)
- 4. Дело о... (Кузнецов)
- 5. Дело о... (Левин)
- 6. Дело о... (Смирнов)
- 7. Дело о... (Мухоморов)
- 8. Дело о... (Филиппов)
- 9. Дело о... (Иванов)
- 10. Дело о... (Петров)

... в том же направлении, как и в прошлые года...  
... в том же направлении, как и в прошлые года...  
... в том же направлении, как и в прошлые года...  
... в том же направлении, как и в прошлые года...  
... в том же направлении, как и в прошлые года...

... в том же направлении, как и в прошлые года...  
... в том же направлении, как и в прошлые года...  
... в том же направлении, как и в прошлые года...  
... в том же направлении, как и в прошлые года...  
... в том же направлении, как и в прошлые года...







## УРОЧНОЕ ПОЛОЖЕНІЕ.

Каждый работникъ, получившій въ пользованіе опредѣленное количество пахатной земли, обязанъ отъ тягла отработывать въ день одинъ изъ слѣдующихъ уроковъ съ рабочимъ скотомъ.

1) Вспахать сохою на лошали, всякаго грунта земли, парени или взмету, весною и осенью, подъ зябь полдесятины, или 1200 кв. саж., дѣлая въ каждой поговной сажени до 12 бороздъ, глубиною въ  $2\frac{1}{2}$  вершка.

2) Забороновать или заскородить всякаго грунта земли, одну десятину.

3) Разбросать на полдесятинаѣ сѣмена озимаго или яроваго хлѣба, и тѣмъ же днемъ—посѣвъ запахать сохою съ бороною.

4) На разстояніе одной версты гывезта навозу на конопляникъ или въ поле, на одной лошади, 20 возовъ, вѣсомъ въ 10 пудъ каждый.

5) Разлешить подъ навозъ 20 десятинь, дѣлая въ каждой десятинь отъ 250 до 300 клѣтокъ.

6) На разстояніи 4 хъ версть на одной одноконной повозкѣ, перевезть съ поля въ гумно и скласть въ скирды: пшеницы озимой 4 копны, ржи 4 коп., овса 5 копенъ, гречи 6 копенъ, проса 6 копенъ, гороху 4 воза, сѣна 4 воза 20 пудоваго вѣса.

*Примпаніе 1.* Размѣръ копны опредѣляется обычаемъ и можетъ быть въ 60 или 52 снопа.

*Примпаніе 2.* Количество назначаемаго къ перевозкѣ хлѣба, съ поля въ гумно и къ вывозкѣ навоза изъ кучи въ поле, уменьшается на столько, насколько разстояніе полей отъ гумна или отъ гноища увеличивается, и на оборотъ, количество назначаемаго къ перевозкѣ хлѣба, и вывозкѣ навоза въ поле увеличивается на столько, на сколько раз-

стояніе полей отъ гумна, или отъ гумища уменьшается.

7) Пропахать и окучить картофель на полудесятивѣ.

8) При сметкѣ сѣна въ стоги на лугу, или въ степи, подвезть къ стогу и сметать 25 копенъ пяти-пудоваго вѣса, когда сѣно собирается въ окружности на версту, а при уборкѣ его въ гумно или на сѣновалы, перевозить какъ сказано въ пунктѣ 6.

9) Выпахать осенью картофелю, при его уборкѣ, на 600 кв. саженьяхъ, или на  $\frac{1}{4}$  десятины.

10) При подвозкѣ какихъ бы то ни—было въ хозяйствѣ матеріаловъ, или продуктовъ съ поля въ закрома, дѣлать 18 верстѣ съ кладью и столыко же порожнемъ.

11) На разстояніи двухъ верстѣ свезти до копани и погрузить въ мочилѣ 6-ть копенъ пеньки.

12) Вынутую заранѣе изъ копани и составленную въ козлы пеньку, перевезти въ гумно на разстояніи 2-хъ верстѣ—8 копенъ, и скласть ее на гумнѣ порядкомъ, или разставить по указанію.

13) Наложить готовые дрова въ лѣсѣ и перевезти на разстояніи 5 верстѣ,  $\frac{1}{4}$  кубической сажени крупныхъ трехъ-аршинныхъ дровъ, а мелкаго хворосту 1 сажень.

14) Если дрова не готовы, то нарубить хвороста въ лѣсѣ и перевезти, на разстояніи 5-ти верстѣ, половину кубической сажени, или примѣрно 2 воза.

15) При обозахъ съ помѣщичьими продуктами, хлѣбомъ, пенькою, виномъ, сахаромъ, селитрою и другими, дѣлать съ кладью, вѣсомъ въ 25-ть пудъ 35-ть верстѣ, а порожнемъ 50 верстѣ.

Каждый тягловой крестьянинъ обязанъ отработать въ день пѣшей работы, съ собственнымъ орудіемъ, одинъ изъ слѣдующихъ уроковъ.

1) Посѣять хлѣбъ озимый или яровой на 4-хъ десятинахъ.

2) Сжать серпомъ озимаго или яроваго хлѣба одну шестую часть десятины, или 300 кв. саж.

3) Скосить озимаго или яроваго хлѣба  $\frac{1}{2}$  десятины, или 1200 кв. саж.

4) Связать всякаго скошеннаго хлѣба въ снопы, на пространствѣ полудесятины, съ тѣмъ, чтобы каждый снопъ былъ туго связанъ и имѣлъ бы въ окружности при перевяслѣ, не менѣе пяти четв.

5) Скосить травы, на обыкновенныхъ лугахъ, на степи, по логамъ, неизменнымъ мѣстамъ, и сѣянной травы изъ породы мотыльковой или гороховидной, на пространствѣ полудесятины; по лѣсамъ же, по лугамъ съ большими кочками, по болоту, и сѣянной травы злачной породы Тимофѣевки, райграсу и другихъ, 960 кв. сажень, или на двѣ десятины ставить пять косповъ.

6) На полудесятинѣ перевернуть, сгрести и поставить въ копны сѣно всякаго сорта.

7) Раструсить 150 маленькихъ кучъ навоза, если навозъ кладенъ въ клѣтки, а если навозъ воженъ зимою и складенъ въ большія кучи на загонѣ, то изъ большой кучи развести въ маленькія и раструсить по клѣткамъ на 800 кв. саж., или на одну треть десятины.

8) Обмолотить цѣлами сухаго хлѣба, осенью и весною съ солнца, а зимою—съ овина, озимаго: пшеницы одну копну, ржи  $1\frac{1}{2}$  копны: яроваго овса, гречи, проса, гороха двѣ копны и конопли двѣ копны; яроваго сыраго на  $\frac{1}{2}$  копны менѣе, и при этомъ свѣять и убрать зерно въ закромъ, солому въ ометъ, а полову и хоботье въ кучи,—зимою насадить на овинѣ 2 копны хлѣба.

9) Вывершить по осадкѣ въ лугу, или въ степи 3 стога сѣна и покрыть верхи ихъ соломою, хорошо покрыть соломою и притужить въ гумнѣ, одинъ скирдъ всякаго хлѣба или сѣна.

10) Задѣлать подъ скирды двѣ подреви въ 5-ть саж. длины и  $2\frac{1}{2}$  сажени ширины.

Женщины должны отбывать только работы, свойственныя ихъ полу и силѣ, какъ те: жать,

вязать скошенный хлѣбъ въ снопы, сгребать и копнить сѣно, растривать навозъ на десятинахъ, полоть хлѣба, огороды, свекловицу, выбирать картофель, свекловицу и всѣ огородные корни и овощи, молотить цѣнами, подавать снопы при молотильной машинѣ, брать ленъ, пеньку, посковь, превращать ихъ въ волокно на ручной мяльницѣ, мыть и стричь овецъ и проч.

Каждая женщина, считающаяся въ тяглѣ, или выходящая за тягловую на работу, обязана исполнить въ день одинъ изъ слѣдующихъ уроковъ:

1) Сжать и поставить въ хрестцы рожь, пшеницу и всякій яровой хлѣбъ на пространствѣ 300 кв. саж. или  $\frac{1}{8}$  часть десятины, съ тѣмъ, чтобы каждый снопъ былъ туго связанъ и имѣлъ у перевясла не менѣе 5 четвертей въ окружности.

2) Связать въ снопы выше опредѣленнаго размѣра и сложить въ хрестцы на полудесятинѣ всякаго скошеннаго хлѣба: пшеницы, ржи, овса, гречи, проса, а горохъ сгрести въ копны съ рядовъ; если же урожай хлѣба очень хорошъ, или очень дуренъ, то связать всякаго скошеннаго хлѣба 312 сноповъ опредѣленнаго размѣра, или 6 копенъ въ 52 снопа каждая.

*Примѣчаніе* Иногда случается надобность вязать яровой хлѣбъ: гречу, просо, а иногда и овесъ, когда стоитъ очень сухая погода, ночью по росѣ, въ такомъ случаѣ работа должна начинаться съ закатомъ солнца, когда падетъ роса, и окончиваться, утромъ, когда роса обсохнетъ; во время ночи, одна женщина должна связать хлѣба на 600 кв. саж. или на  $\frac{1}{4}$  ч. десятины.

3) Перевернуть, сгрести и скопнить всякаго сухаго сѣна на полудесятинѣ.

4) Выполоть маку, льну, проса, 240 кв. саж. или  $\frac{1}{10}$  часть десятины; пшеницы 600 кв. саж. или  $\frac{1}{4}$  часть десятины; овса 1200 кв. саж., или  $\frac{1}{2}$  десятины.

5) Выполоть, съ помощію мотыки, свекловицы, въ первый разъ 80 кв. саж., а подсолнуховъ 120 кв. саж., во второй разъ свекловицы 160 кв. саж., а подсолнуховъ 240 кв. саж.

6) Выбрать съ бороздъ сохами вырытаго картофеля, на пространствѣ 300 кв. саж., или  $\frac{1}{8}$  ч. десятины, очистить его отъ земли, сносить въ кучи, тутъ же на заговѣ и на ночь покрыть соломою.

7) Выкопать лопатою и очистить отъ земли и травы одинъ берковецъ свекловичныхъ корней.

8) Набрать 26 сноповъ, четырехъ четверговой въ окружности мѣры коноп ли или пеньки; 20 сноповъ замашекъ, поскони или дерганца трехъ четверговой мѣры въ окружности, и полкопны или 26 сноп. четырехъ четверговой мѣры льна.

9) Разослать на показанномъ мѣстѣ на стлщѣ—поскона и льна 5 копень.

10) Обмолотить цѣпами, весною и осенью, съ соянца, а зимою съ овина или риги: пшеницы, ржи, одну копну; овса и проса, полторы копны; гречи двѣ копны; если же яровой хлѣбъ сыръ, то на  $\frac{1}{2}$  копны менѣе; при чемъ помочь свѣять хлѣбъ, убрать зерно въ закрома, солому въ ометы, а мякиву, полову, хоботья въ кучи, зимою же посадить на овинѣ хлѣбъ.

*Примѣчаніе.* При молотьбѣ машинами, гдѣ таковыя въ употребленіи, наряжать къ молоталкамъ по 12 женщинъ, которыя обязаны цѣлый день находиться на работѣ, подавая развязанныя снопы мужчинѣ, кормящему машину, отгребая зерно съ мякивою изъ подъ машины, убирая солому въ ометы и подвозя къ машинѣ копны. Сколько при этомъ обмолотить копень; опредѣлить не возможно, потому что успѣхъ молотьбы совершенно зависитъ отъ системы машины, ея устройства и отъ лошадей, двигающихъ приводъ.

11) Раструсить навозу на десятинахъ по клеткамъ 75 маленькихъ кучь.

12) Смять на ручной обыкновенной мяльницѣ и вытрепать пеньки и поскони 26 сноповъ или  $\frac{1}{2}$  копны, льву 20 сноповъ; при чемъ кострику убрать въ кучи.

13) Посадить свекловичныхъ сѣменъ на прост-  
ранствѣ 400 кв. саж., или  $\frac{1}{6}$  части десятины.

Подлинное подписали:

Депутатъ отъ Суджанскаго уѣзда **Иванъ  
Жевулинъ.**

Депутатъ отъ Старооскольскаго уѣзда **Иосафъ  
Каличицкій.**

Депутатъ отъ Новооскольскаго уѣзда **Алек-  
сандръ Свибннъ.**

Депутатъ Новооскольскаго уѣзда **Василій  
Изъѣдиновъ.**

Депутатъ отъ Путивльскаго уѣзда **Леонтій  
Студзинскій.**

Депутатъ Обоянскаго уѣзда **Викторъ Но-  
гессъ.**

Членъ по назначенію Г. Начальника Губерніи  
**Николай Денисьевъ.**



THE HISTORY OF THE  
CITY OF BOSTON  
FROM THE FOUNDATION TO THE PRESENT TIME

The city of Boston, situated on a neck of land between the harbor and the bay, was first settled in 1630 by a group of Puritan emigrants from England. The settlement was founded by John Winthrop, who led the first fleet of ships to the continent. The city grew rapidly and became one of the most important centers of commerce and industry in the New England region. In 1703, the city was destroyed by a fire that burned for several days, leaving only a few buildings standing. The city was rebuilt and continued to grow, becoming a major center of trade and industry in the United States. In 1773, the city was the scene of the Boston Tea Party, a protest against British taxation. The city was then occupied by British troops during the American Revolutionary War. After the war, the city continued to grow and became a major center of industry and commerce. In 1822, the city was incorporated as a city. The city continued to grow and became one of the most important centers of industry and commerce in the United States. In 1892, the city was destroyed by a fire that burned for several days, leaving only a few buildings standing. The city was rebuilt and continued to grow, becoming a major center of trade and industry in the United States. In 1918, the city was the scene of the Boston Police Strike, a protest against the police. The city was then occupied by British troops during the American Revolutionary War. After the war, the city continued to grow and became a major center of industry and commerce. In 1822, the city was incorporated as a city. The city continued to grow and became one of the most important centers of industry and commerce in the United States. In 1892, the city was destroyed by a fire that burned for several days, leaving only a few buildings standing. The city was rebuilt and continued to grow, becoming a major center of trade and industry in the United States. In 1918, the city was the scene of the Boston Police Strike, a protest against the police.

The city of Boston, situated on a neck of land between the harbor and the bay, was first settled in 1630 by a group of Puritan emigrants from England. The settlement was founded by John Winthrop, who led the first fleet of ships to the continent. The city grew rapidly and became one of the most important centers of commerce and industry in the New England region. In 1703, the city was destroyed by a fire that burned for several days, leaving only a few buildings standing. The city was rebuilt and continued to grow, becoming a major center of trade and industry in the United States. In 1773, the city was the scene of the Boston Tea Party, a protest against British taxation. The city was then occupied by British troops during the American Revolutionary War. After the war, the city continued to grow and became a major center of industry and commerce. In 1822, the city was incorporated as a city. The city continued to grow and became one of the most important centers of industry and commerce in the United States. In 1892, the city was destroyed by a fire that burned for several days, leaving only a few buildings standing. The city was rebuilt and continued to grow, becoming a major center of trade and industry in the United States. In 1918, the city was the scene of the Boston Police Strike, a protest against the police.



## ВЪ ЧЕМЪ ИМЕННО БУДЕТЪ СОСТОЯТЬ ПРЕДПОЛОЖЕННОЕ УЛУЧШЕНІЕ НАСТОЯЩАГО СОСТОЯНІЯ ПОМѢЩИЧЬИХЪ КРЕСТЬЯНЪ.

Циркуляромъ Г. Министра Внутреннихъ Дѣлъ, отъ 16 го Ноября 1858 года за № 203, требуется, чтобы, отдѣльными записками, при Проектахъ, объяснено было въ чемъ именно будетъ состоять улучшеніе существующаго нынѣ быта помѣщичьихъ крестьянъ. —

Относительно средствъ къ жизни и дальнѣйшему развитію, будущій бытъ крестьянъ улучшится:

1) Строго-справедливымъ опредѣленіемъ повинностей, соразмѣрно надѣла пахатной земли получаемой крестьянами. — До сего времени крестьяне, получая различныя надѣлы земли, обязаны были закономъ работать на помѣщика три дня въ недѣлю; получавшій одну десятину работалъ одинаково съ получавшимъ двѣ и болѣе десятинъ надѣла, отъ того, труды обоихъ вознаграждались несоразмѣрно. — По опредѣленію Положенія, получающей одну десятину въ клину надѣла, обязанъ отработать одинъ день въ недѣлю, или заплатить соразмѣрный оброкъ, получающей болѣе, долженъ работать или платить оброкъ соразмѣрно болѣе. — Обязательныя повинности уменьшены, а сборы съ крестьянъ, разными припасами: живностію, холстомъ и другими, уничтожены совершенно; — слѣдовательно, каждый изъ крестьянъ выигрываетъ относительно, одинаково, и употребивъ въ свою пользу свободные отъ обязательной работы дни, каждый изъ нихъ имѣетъ полную возможность, первый промысломъ, а второй обработкою наемной земли улучшить и упрочить будущій свой бытъ. —

2) Возможностію, располагая, свободно, своимъ временемъ, употреблять его на предметы, сообразно своему желанію и способностямъ; — отъ этого

въ малоземельныхъ имѣніяхъ быстро разовьются ремесла и промыслы, а въ многоземельныхъ усядутся и улучшится земледѣліе; крестьяне промышленники и мастеровые, потребуютъ отъ земледѣльцевъ хлѣба, а земледѣльцы произведеній труда ремесленниковъ; разъединенные интересы крестьянъ помѣщичьихъ имѣній, будутъ скрѣплены взаимною нуждою и возможностью удовлетворенія потребности каждаго.—

3) Огражденіемъ отъ произвола помѣщика. — Помѣщичья власть, установившаяся въ теченіи двухъ вѣковъ, и постоянно поддерживаемая закономъ, вредно дѣйствовала на развитіе крестьянъ; съ переходомъ административной власти на общество, разрываются вѣковыя оковы; и отнынѣ, будущее развитіе крестьянъ, должно вполнѣ зависѣть отъ нихъ самихъ.—

4) Переходомъ въ другія общества или другія сословія. — Этимъ дается возможность народонаселенію разлиться по губерніи, сообразно спроса на работу и предложенія труда; осуществляется возможность располагать своими способностями по произволу, и дается право крестьянину, недовольному владѣльцемъ, на землѣ котораго онъ поселенъ, оставить его во всякое время, что весьма удобно исполнить, при тѣхъ не стѣснительныхъ правилахъ, какими въ Положеніи, обусловленъ выходъ крестьянъ.—

5) Предоставленіемъ въ выкупъ усадебной осѣдлости. — Крѣпостные крестьяне жили въ имѣніи помѣщика не имѣя никакой собственности, ибо даже движимость крестьянина по закону принадлежала помѣщику. — Предоставленіемъ въ выкупъ усадебъ, дана крестьянамъ возможность доступная по стоимости, въ какую оцѣнена вся усадебная осѣдлость.—

и 6) Дарованіемъ свободы и сопряженныхъ съ нею всѣхъ гражданскихъ правъ.—

Въ этомъ заключается самое дѣйствительное и самое существенное улучшеніе; чего не сдѣлаетъ, при доброй воли, человекъ свободный? для него всякое улучшеніе доступно.—Согласуясь въ точности съ духомъ ВЫСОЧАЙШАГО Рескрипта и

съ данной въ руководство Программой, опредѣлены, на время переходнаго состоянія, обязательныя для крестьянъ повинности, и тѣмъ самымъ, можетъ быть, уменьшена цѣна самаго дара свободы. — Дворовымъ предоставлена съ перваго дня полная свобода, шесть мѣсяцевъ опредѣленныхъ имъ для пріисканія рода жизни, доказываетъ готовность споспѣшествовать дѣйствительному улучшенію ихъ быта; отъ мастеровыхъ и обученныхъ не отнята возможность немедленно воспользоваться свободою; но обусловлена только уплатою извѣстной суммы; всякой изъ обученныхъ можетъ имѣть средства уплатить помѣщику, за его попеченія деньгами, пріобрѣтенными тѣмъ же мастерствомъ.

Излагая съ полною добросовѣстностію, въ чемъ дѣйствительно состоитъ будущее улучшеніе быта помѣщичьихъ крестьянъ, мы сознаемъ, что исполнили Волю ГОСУДАРЯ ИМПЕРАТОРА, указавшаго намъ въ Рескриптѣ, что улучшеніе и упроченіе быта крестьянъ, должно быть основано на точномъ опредѣленіи ихъ обязанностей и отношеній къ помѣщику. Исполнивъ обязанность нашу, мы считаемъ непрѣннымъ долгомъ своимъ, изобразивъ со всею справедливостію настоящее положеніе крестьянъ, высказать убѣжденія наши относительно дѣйствительнаго улучшенія въ будущемъ ихъ быта. Отъ крестьянъ вѣтъ голоса, который бы заявилъ ихъ нужды и желанія, — они только нѣмые свидѣтели готовящейся реформы. Считаюсь, по закону, ходатаями крестьянъ и какъ люди практическіе, находящіеся въ безпрестанныхъ ежедневныхъ сношеніяхъ съ ними, зная хорошо бытъ ихъ и требованія, мы полагаемъ, что вполнѣ откровеннымъ изложеніемъ мыслей нашихъ, мы можемъ принести пользу важному дѣлу. Благодѣтельные послѣдствія составляемаго Положенія, не могутъ быть ощущены непосредственно и отразиться на самомъ бытѣ крестьянъ немедленнымъ улучшеніемъ; всякой человѣкъ, собственникъ, стремящійся къ улучшенію своей будущности, къ пріобрѣтенію большихъ средствъ для правильной жизни, не иначе достигаетъ цѣли, какъ цѣною пожертвованій и лишеній; крестьянинъ не только не приноситъ никакого жертвованія, напротивъ, съ самаго приступа къ его

улучшенію, уже даровано въ пользу его много льготъ и преимуществъ; въ будущемъ, ему остается спокойно ожидать и, пользуясь облегченіями, трудиться самому надъ улучшеніемъ своего быта, въ трудѣ крестьянина должно состоять его пожертвованіе; достигнувъ, посредствомъ лишевіи, улучшенія, онъ вкуситъ всю сладость его, особенно при сознаніи, что достигъ цѣли самъ, безъ посторонней помощи.

По совѣсти должно сказать, что исчисленныя улучшенія существуютъ, большею частію, во всѣхъ благоустроенныхъ имѣніяхъ; если число рабочихъ дней было больше, то и надѣлъ земли былъ сообразенъ съ трудомъ крестьянина; если были злоупотребленія помѣщичьей власти, то злоупотребленія эти наказывались закономъ и строго преслѣдовались общественнымъ мнѣніемъ.

Не богато живутъ помѣщичьи крестьяне, особенно въ имѣніяхъ чисто хлѣбопашенныхъ, но причина ихъ бѣдности происходитъ не отъ недостатка о нихъ попеченія владѣльца, или дурнаго съ ними обхожденія, а отъ того, что одно земледѣліе не доставляетъ избытка въ средствахъ ни крестьянину, ни самому помѣщику; благословитъ Господь урожаемъ, всѣ продукты дѣлаются дешевы; надобно продать весь хлѣбъ, чтобы пріобрѣсть достаточно денегъ, для удовлетворенія всѣмъ жизненнымъ потребностямъ, отъ того не можетъ составиться большихъ запасовъ; на слѣдующій годъ случится не урожай, продать нечего, и какъ помѣщикъ, такъ и крестьянинъ терпятъ нужду. Тогда только земледѣліе будетъ приносить выгоду, когда установится постоянная средняя цѣна на хлѣбъ, когда будутъ пути для сбыта произведеній земли въ мѣста потребности. Кроме того, крестьяне, вполне обезпеченные закономъ о нихъ попеченіемъ помѣщика, не имѣли надобности заботиться о будущемъ своемъ бытѣ, отъ чего они сдѣлались совершенно равнодушными къ своему положенію, будучи увѣрены, что всякая нужда ихъ будетъ предупреждена или отвращена владѣльцемъ. Съ дарованіемъ имъ свободы со всѣми гражданскими правами, съ помѣщика снимается законная отвѣтственность попеченія

о нихъ, вслѣдствіе чего должна пробудиться въ крестьянахъ энергія, должна возродиться забота о себѣ и своемъ семействѣ; оживленіе духа воскреситъ въ нихъ дѣятельность умственныхъ способностей, и они сами вѣрнѣе и точнѣе изыщутъ средства къ улучшенію своего быта.—

По этому, обязательныя повинности, (оброкъ, или работа, все равно) связывающія произвольнаго крестьянина въ распоряженіи собою, при полученной имъ полной свободѣ, не примѣнимы на дѣлѣ; несравненно выгоднѣе для крестьянъ будетъ то положеніе, когда, получивъ личную свободу, имъ немедленно предоставятъ право вступать въ добровольныя соглашенія съ помѣщиками, относительно обработки земли безъ всякаго обязательства, съ одной стороны, отводить извѣстнаго пространства участки въ пользованіе, а съ другой,—отправленія за то опредѣленныхъ повинностей. — Невозможно ожидать, чтобы отъ этого произошло общее передвиженіе крестьянскаго населенія; крестьянинъ, хотя грубъ и не образованъ, но духовная сторона человѣка развита въ немъ, онъ привязанъ къ мѣсту своего жительствова, дорожитъ землею, на которой работаетъ, да и куда двинутся массы съ семействами, не имѣя недвижимой собственности? Оспаривать невозможно, произойдетъ мѣстами бродяжничество, но ово будетъ рѣдко, и въ немъ примутъ участіе большая часть людей неспокойныхъ, которые, оставшись на мѣстѣ, не улучшатся въ своемъ бытѣ; масса же населенія не покинетъ своихъ жилищъ и послѣ небольшого колебанія, войдетъ въ колею обыкновенной своей жизни, но съ обновленными понятіями и съ сильнымъ стремленіемъ къ улучшенію своего быта. — Единственное, дѣйствительное средство улучшить матеріальный бытъ крестьянъ и прочно привязать его къ мѣстности,—есть выкупъ въ собственность земли, но выкупъ въ одинаковомъ на большомъ размѣрѣ десятины на душу, для того, чтобы потребность къ труду, возбудила въ каждомъ крестьянинѣ сознаніе, что трудъ есть единственный источникъ богатства на землѣ.—Чѣмъ скорѣе будетъ произведенъ выкупъ, тѣмъ будетъ лучше для Государства, тѣмъ скорѣе и вѣрнѣе достигнется цѣль, къ которой мы стремимся, безъ права полной собственности на землю, какія бы

ни были облегчительныя и точныя повинности, быть крестьянъ не можетъ быть вполнѣ улучшенъ.—Но какъ крестьяне, собственными средствами, выкупить земли не въ состояніи, то, при обезпеченіи будущаго собственностию—землею, и при свободномъ трудѣ, они вправѣ ожидать помощи отъ Правительства.—

Подлинную подписали:

Депутатъ отъ Суджанскаго уѣзда **Иванъ Жекулинъ.**

Депутатъ отъ Старооскольскаго уѣзда **Иосафъ Валичицкій.**

Депутатъ отъ Новооскольскаго уѣзда **Александръ Скибинъ.**

Депутатъ Новооскольскаго уѣзда **Василій Изъѣдиновъ.**

Депутатъ отъ Путивльскаго уѣзда **Леоптій Студзинскій.**

Депутатъ Обоянскаго уѣзда **Викторъ Ногесъ.**

Членъ по назначенію Г. Начальника Губерніи **Николай Денисьевъ.**

Faint, illegible text, possibly bleed-through from the reverse side of the page. The text is arranged in several paragraphs and is mostly centered on the right side of the page.





## ЗАШЩБА О КРЕСТЬЯНАХЪ МЕЛКОПОМЪСТ- НЫХЪ ИМЪНІИ.

Согласно двумъ циркулярамъ Г. Министра Внутреннихъ Дѣлъ, 1, отъ 16-го Апрѣля 1858 года за № 60 и 2, отъ 31 Марта 1859 года за № 65, мы рѣшились представить соображенія наши, касательно улучшения быта крестьянъ мелкопомѣстныхъ имѣній.—

Прежде всего должно сказать, что въ мелкопомѣстныхъ имѣніяхъ крестьяне и дворовые люди не имѣютъ между собою различія, почти всѣ крѣпостные люди, въ такихъ имѣніяхъ, живутъ на одномъ дворѣ съ помѣщикомъ, нерѣдко подъ одною кровлею, и продовольствуются одною съ владѣльцемъ пищею; получая отъ него все содержаніе, одежду, обувь, иногда имѣя скотъ и птицу, которые продовольствуются кормомъ помѣщика, крѣпостные, безъ различія крестьянинъ-ли, или дворовый, обрабатываютъ землю въ пользу владѣльца, на его лошадахъ и его орудіями; всѣ казенныя денежныя повинности и рекрутскія, платитъ владѣлецъ самъ. — Такихъ владѣльцевъ въ Курской губерніи, по послѣднимъ собраннымъ свѣдѣніямъ, считается 3098 семействъ, а у нихъ крестьянъ около 26,500 душъ, изъ этого количества 7873 души, положенныя по ревизіи за 1106 владѣльцами, по официально собраннымъ свѣдѣніямъ, не могутъ быть обезпечены, при будущемъ устройствѣ, средствами самихъ владѣльцевъ.—Но не одни эти крестьяне, а развѣ самая незначительная часть изъ всѣхъ 26,500 душъ, можетъ быть обезпечена самими владѣльцами, потому что въ количествѣ 4½ десят. земли всѣхъ угодій на душу, считаются и всѣ неудобности, болота, пески и проч.,—отбросить ихъ, останется у владѣльца столько земли, что если подвести его подъ правила надѣла по Положенію, то при немъ останется одна неудобная земля.—

Стремясь къ улучшенію быта крестьянъ, мы, по званію Депутатовъ отъ Дворянства, считаемъ долгомъ своимъ представить на видимость Правительству будущее положеніе мелкопомѣстныхъ дворянскихъ семействъ, которыя, устранивъ даровой трудъ крестьянъ, и предоставивъ имъ усадьбы въ выкупъ, а землю въ пользованіе, должны сами, оставшись безъ крова и безъ средствъ къ содержанію, или подаяніемъ снискивать себѣ пропитаніе, или принятыя за добываніе себѣ существованія способомъ, несомѣстнымъ съ достоинствомъ Дворянскаго сословія.—Въ готовности Дворянства принести жертвы, въ пользу предпринятаго важнаго дѣла, сомнѣваться нельзя, но пожертвованія должны сообразоваться съ средствами; потребовать отъ мелкопомѣстныхъ тѣхъ же уступокъ, какія могутъ сдѣлать многопомѣстные Дворяне, — значитъ основывать улучшеніе быта крестьянъ на разореніи мелкопомѣстныхъ владѣльцевъ.—Участь крѣпостныхъ улучшится уже тѣмъ, что имъ дана будетъ свобода со всѣми гражданскими правами, а участь помѣщиковъ должна ухудшиться, потому что, лишившись труда своихъ крестьянъ и не имѣя денегъ для найма рабочихъ, земли ихъ останутся не обработанными, а сами они безъ средствъ къ жизни.—

Изобразивъ въ краткомъ, но вѣрномъ очеркѣ предстоящій бытъ мелкопомѣстныхъ Дворянъ, мы осмѣливаемся просить Высшее Правительство обходатайствованіи у ГОСУДАРЯ ИМПЕРАТОРА милости для нихъ, и о приложеніи къ 3098 семействамъ Дворянъ 759 ст. IX т. Св. о состояніяхъ, съ примѣчаніемъ къ ней, по которой опредѣляется выдача 100 руб. сер. однодворцамъ, за отходящую отъ нихъ ревизскую душу.—Въ числѣ 3098 семействъ состоятъ 90 владѣльцевъ, крѣпостные коихъ приписаны къ домамъ и капиталамъ,—люди эти самими владѣльцами не могутъ быть обеспечены въ будущемъ улучшеніи, а даровать имъ свободу безвозмездно, значитъ отнять отъ бѣдныхъ и неимущихъ послѣднюю прислугу, безъ которой многіе изъ владѣльцевъ, по старости и дряхлости, обойтись не могутъ.—

Кромѣ мелкопомѣстныхъ, признаваемыхъ такими по закону, въ Курской губерніи найдется

много помѣстій съ населеніемъ и выше 20 душъ, владѣльцы которыхъ, по малоземелью, рѣшительно не будутъ въ состояніи, средствами своими, улучшить бытъ крестьянъ.—Мы сочли долгомъ своимъ, касательно этого разряда имѣній, представить Правительству слѣдующія наши предположенія: въ имѣніяхъ съ численнымъ населеніемъ отъ 21 до 50 душъ, въ которыхъ не будетъ приходиться по  $4\frac{1}{2}$  десятины на душу земли всѣхъ угодій, уменьшить народонаселеніе до такой относительной пропорціи, чтобы на каждую ревизскую душу приходилось по  $4\frac{1}{2}$  дес.; излишнихъ же сверхъ этой пропорціи крестьянъ, взявъ, безвозмездно, отъ владѣльцевъ, переселить на счетъ казны; безъ этой мѣры будущность крестьянъ улучшена быть не можетъ; если же предоставить улучшение это на средства помѣщиковъ, то они будутъ разорены совершенно, ибо, въ сущности, настоящее положеніе ихъ едва ли не хуже мелкопомѣстныхъ владѣльцевъ.—Выше сказано, что крѣпостныхъ за мелкопомѣстными, по собраннымъ свѣдѣніямъ, числятся до 26,500 душъ, если выдать каждому по 100 руб. сереб., то выйдетъ 2,650,000, но какъ намъ неизвѣстны финансовыя средства Правительства, поэтому мы не можемъ и не позволяемъ себѣ входить въ разбирательство тѣхъ источниковъ, откуда могутъ быть почерпнуты необходимыя для сей операціи деньги; но въ видахъ сбереженія расходовъ Правительства, мы представляемъ нѣкоторыя средства, могущія, по нашему мнѣнію, сократить и отчасти замѣнить расходы казны:

1) Не приступая къ повсемѣстному выкупу крестьянъ мелкопомѣстныхъ, спросить первоначально всѣхъ владѣльцевъ, не пожелаетъ-ли кто изъ нихъ оставить на земляхъ своихъ крестьянъ и подчиниться всѣмъ постановленіямъ **ВЫСОЧАЙШЕ** утвержденного Положенія? Мы увѣрены, что нѣкоторые съ охотою согласятся на эту мѣру и если таковыхъ окажется въ губерніи только десятая часть, въ такомъ случаѣ расходы должны сократиться на 265 тысячъ.—

2) Въ каждой губерніи имѣется продовольственный капиталъ, собиравшійся съ помѣщичьихъ крестьянъ, на случай неурожая, для выдачи въ

ссуду помѣщикамъ на покупку хлѣба,—капиталь этотъ, по праву, принадлежитъ Дворянству, его должно состоять въ Курской губерніи до 600,000 руб. сер., выдачь изъ него въ заимообразъ помѣщики никогда не получаютъ, и онъ лежитъ не принося никому пользы; въ настоящее время, обратить его для заплаты мелкопомѣстнымъ, будетъ самое лучшее его употребленіе.—

3) Какъ вспомогательное средство могутъ представить купцы—землевладѣльцы, располагающіе по всей Россіи огромными пространствами земли и не платящими никакихъ денежныхъ сборовъ съ душъ, потому что земли ихъ не заселены крестьянами.—Во время Восточной войны, мелкопомѣстные владѣльцы едва могли снести тягость налоговъ, падавшихъ на ихъ имѣнія,—они заплатили въ три набора по 3 руб. 9 руб. сереб. съ души, за ратника по 1 руб. 15, да кромѣ того, выплачивая всѣ денежные казенныя подати, они ставили натурою сухари и подводы; владѣлецъ 20 душъ при 100 дес. земли заплатилъ за свое имѣніе экстренныхъ налоговъ 203 руб. сер. въ 3 года, а купецъ—землевладѣлецъ за 100 же десятинъ въ тѣ же 3 года внесъ поземельныхъ (по  $1\frac{1}{2}$  коп. отъ десятины) всего 4 руб. 50 коп.—Если и купецъ жертвовалъ, въ то время—всеобщихъ жертвъ и приношеній, то жертвовалъ онъ по своему словію, какъ записанный въ гильдію, и жертвуя отъ капитала, самимъ имъ показаннаго, купецъ имѣлъ всѣ средства пополнить убытки возвышая цѣну на товаръ, многіе изъ купцовъ пользовались своимъ положеніемъ и многіе изъ нихъ, во время войны, разбогатѣли, не смотря на свои пожертвованія тогда, какъ въ то же время не одно изъ мелкопомѣстныхъ семействъ едва не дошло до разоренія.—

При предстоящей реформѣ; помѣщики должны ощутить потери, утрачивая право на трудъ крестьянъ; посѣвы и доходы ихъ сократятся на половину; купцы—землевладѣльцы много выиграютъ, сохраняя всѣ свои земли, при легкости нанять рабочихъ, по случаю освобожденія крестьянъ, при деньгахъ, въ которыхъ они не нуждаются, а ищутъ только какъ бы выгодище ихъ помѣстить, купцы немедленно приступятъ къ усиленной обработкѣ

полей и тѣмъ извлекутъ отъ земли возможно большую прибыль, ибо при уменьшеніи помѣщиками посѣвовъ, хлѣбъ на рынкахъ убавится, спросъ же увеличится, слѣдовательно цѣна возвысится, и купцы-землевладѣльцы получаютъ огромныя выгоды.—

При такихъ очевидныхъ выгодахъ, какія принесетъ купцамъ-землевладѣльцамъ исходъ принятой реформы, имъ весьма будетъ легко заплатить отъ каждой владѣемой ими десятины, одновременно, отъ 2 до 3 руб. сер., тѣмъ самымъ они совершенно справедливо будутъ привлечены къ участию въ общемъ Государственномъ дѣлѣ и можетъ составиться огромная сумма денегъ, для выкупа крестьянъ мелкопомѣстныхъ владѣльцевъ.

Такая мѣра, безъ пожертвованія со стороны Правительства, дастъ возможность приобрести для Государства 386,000 свободныхъ людей и осчастливить 55,218 семействъ мелкопомѣстныхъ Дворянъ въ Россіи, которые будутъ проливать слезы благодарности и благословлять Милосердаго ГОСУДАРЯ и Его Правительство за отеческія о нихъ заботы.—

Подлинную подписали:

Депутатъ отъ Суджанскаго уѣзда **Иванъ Жевулинъ.**

Депутатъ отъ Старооскольскаго уѣзда **Иосафъ Валичицкій.**

Депутатъ отъ Новооскольскаго уѣзда **Александръ Свибинъ.**

Депутатъ Новооскольскаго уѣзда **Василій Изъѣдниковъ.**

Депутатъ отъ Путивльскаго уѣзда **Леонтій Студзинскій.**

Депутатъ Обоянскаго уѣзда **Викторъ Ногесъ.**

Членъ по назначенію Г. Начальника Губерніи **Николай Денисьевъ.**

... в том же году, а в следующем году...

... при этом он должен был...

... в том же году, а в следующем году...

Итого по разделу:

... в том же году, а в следующем году...

... в том же году, а в следующем году...

... в том же году, а в следующем году...

... в том же году, а в следующем году...

... в том же году, а в следующем году...

... в том же году, а в следующем году...

... в том же году, а в следующем году...

... в том же году, а в следующем году...

... в том же году, а в следующем году...

... в том же году, а в следующем году...

... в том же году, а в следующем году...

... в том же году, а в следующем году...

... в том же году, а в следующем году...

THE HISTORY OF THE UNITED STATES

CHAPTER I

The first part of the history of the United States is the history of the colonies. The colonies were first settled by Englishmen in 1607. They were at first dependent on England for their supplies and protection. But as the colonies grew in number and in size, they began to assert their independence. They demanded that they should be able to govern themselves. They demanded that they should be able to elect their own representatives to a legislature. They demanded that they should be able to make their own laws. They demanded that they should be able to control their own trade. They demanded that they should be able to defend themselves. They demanded that they should be able to live in peace and harmony with each other. They demanded that they should be able to live in peace and harmony with the world.

The second part of the history of the United States is the history of the Revolution. The Revolution began in 1775. It was a struggle for independence from England. The colonists fought the Revolutionary War. They won the war. They declared their independence from England. They established a new government. They adopted a new constitution. They became a free and independent nation.

The third part of the history of the United States is the history of the Union. The Union was formed in 1787. It was a union of free and independent states. The states agreed to join together in a union. They agreed to share their power. They agreed to live in peace and harmony with each other. They agreed to live in peace and harmony with the world.

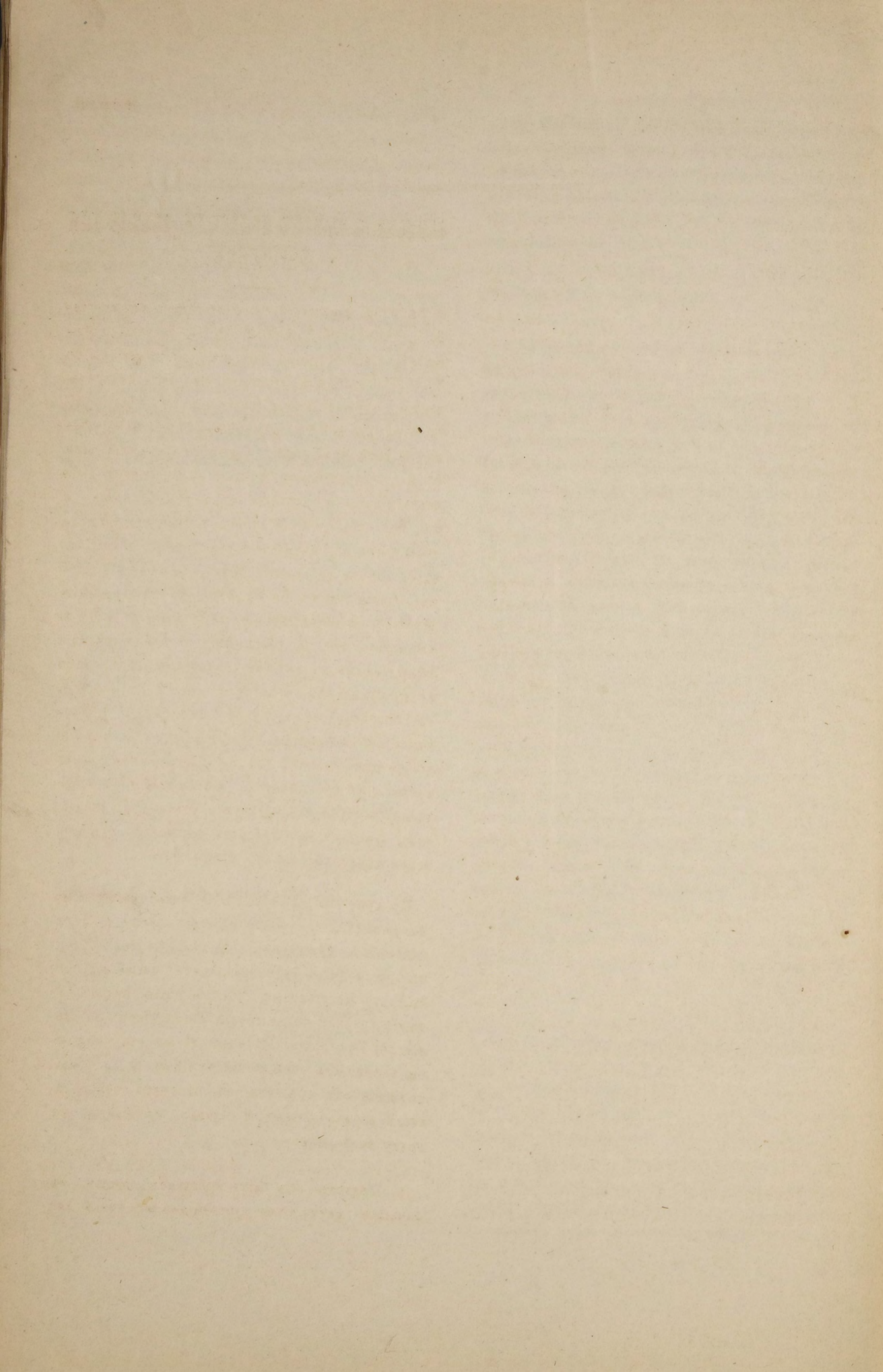



## ЗАПИСКА, О ВЫКУПѢ ПОЛЕВЫХЪ ЗЕМЕЛЬ ДЛЯ КРЕСТЬЯНЪ.

Въ дѣлѣ улучшенія быта помѣщичьихъ крестьянъ, Комитеты должны были разсуждать, основываясь на главныхъ началахъ, указанныхъ въ **ВЫСОЧАЙШЕМЪ** Рескриптѣ, а въ послѣдовательности разсужденій сообразоваться съ **ВЫСОЧАЙШЕ** одобренной программой.—Эти оба акта, обязывая насъ невыходить изъ круга опредѣленныхъ въ нихъ предметовъ, указывали на переходное состояніе и обязательныя повинности, потому и мы, при составленіи Положенія, необходимо должны были ограничиться опредѣленіемъ обязательныхъ работъ на время срочно-обязаннаго періода.—Слова циркуляра Г. Министра Внутреннихъ Дѣлъ,—отъ 29-го Декабря 1858 года № 1672-й: «Комитеты могутъ разсуждать о предоставленіи крестьянамъ въ выкупъ земляныхъ угодій, ибо «разсужденія эти, хотя несогласныя съ буквой, «не противурѣчаютъ духу **ВЫСОЧАЙШАГО** Рескрипта и клонятся къ дѣйствительному улучшенію «быта помѣщичьихъ крестьянъ,» дали намъ право заявить, въ свою очередь, мысли наши, относительно выкупа для крестьянъ земельныхъ угодій, какъ единственнаго средства достигнуть существеннаго улучшенія быта крестьянъ.—

По духу **ВЫСОЧАЙШАГО** Рескрипта, въ немъ заключаются слѣдующія главные начала: 1) Улучшеніе быта крестьянъ; 2) Сохраненіе хозяйственнаго устройства въ помѣщичьихъ имѣніяхъ; 3) Выкупъ крестьянами усадебъ для предотвращенія вредной подвижности въ сельскомъ населеніи; 4) Предоставленіе крестьянамъ въ пользованіе земля, для обезпеченія ихъ быта и для выполненія ихъ обязанностей; наконецъ переходъ, послѣ срочно-обязаннаго періода, крестьянъ, къ труду свободному.—

1. Полагать, что бытъ крестьянъ можетъ матеріально улучшиться дарованіемъ имъ одной лич-

ной свободы и полныхъ гражданскихъ правъ, безъ возможности располагать свободою, по своему произволу, обращать дѣятельность свою на тотъ путь, какой признаютъ они для себя полезнымъ и примѣнять трудъ свой къ предметамъ, по своему выбору, значить, по нашему мнѣнію, желать улучшенія быта крестьянъ, безъ возможности достигнуть самой цѣли улучшенія.—

При обязательномъ трудѣ, во время переходнаго состоянія, крѣпостное право, прекращаясь на бумагѣ, юридически, будетъ существовать надѣлѣ— фактически; ибо произволъ только ограничивается, но не устраняется совершенно, а потому слѣды его: злоупотребленіе права, не отчетливая работа и т. п. не только не исчезнутъ, но еще могутъ усиливаться. Все это поведетъ къ большому другъ противъ друга раздраженію двухъ сословій, раздраженію недавно зародившемуся и постепенно развивающемуся, что подтвердить, по совѣсти, каждый; слѣдовательно обязательный трудъ есть зло худшее, можетъ быть, самаго крѣпостнаго права; но зло, котораго въ переходное состояніе, обойти,—нѣтъ возможности.—

2. Сохраненіе прежняго хозяйственнаго устройства въ помѣщичьихъ имѣніяхъ, при обязательномъ трудѣ, также невозможно, потому, что невозможно придумать никакой гарантіи, невозможно изобрѣсть никакой мѣры, которыя бы могли достаточно обезпечивать добросовѣстное примѣненіе обязательнаго труда къ полевымъ работамъ.—

3. Выкупъ, въ собственность однихъ усадебъ, не можетъ предотвратить вредной подвижности и бродяжничества въ сельскомъ населеніи, потому, что правомъ выкупа воспользуются не всѣ крестьяне, многіе изъ нихъ откажутся; ибо въ Курской губерніи, въ имѣніяхъ землепашенныхъ, усадьбы, говоря вообще, не составляютъ главной цѣнности имѣнія и преимущественнаго средства существованія крестьянъ.—Въ имѣніяхъ промысловыхъ и торговыхъ, обыкновенно малоземельныхъ, крестьяне, занимаясь предметами своей дѣятельности, болѣе дорожатъ усадьбами, они, имѣя болѣе средствъ, выкупаютъ усадьбы, можетъ быть, охотнѣе; но такія имѣнія въ Курской губерніи составляютъ исключеніе. Въ землепашенныхъ имѣ-

віяхъ, главный источникъ существованія крестьянъ составляетъ распашная земля и на нее они смотрятъ съ завистью. — Конопляники, которые одни могли бы удержать крестьянъ на мѣстѣ, при выкупѣ или усадьбѣ, по сильной тучности нашего чернозема, весьма легко могутъ быть заведены на новомъ мѣстѣ въ два или три года, при обыкновенныхъ средствахъ крестьянскаго хозяйства. Слѣдовательно, чтобы прикрѣпить крестьянина къ мѣсту его жительства, необходимо, кромѣ усадьбы осѣдлости, сдѣлать его собственникомъ полевой распашной земли.

4) Надѣль крестьянамъ земли и сопряженное съ нимъ, за пользованіе, обязательное вознагражденіе оброкомъ или трудомъ, не совмѣстимо съ свободою, какъ сказано выше, какое бы малое не было опредѣлено вознагражденіе, но крестьянинъ вправѣ считать оброкъ стѣсненіемъ своей свободы, а трудъ тяжелѣе крѣпостнаго труда. Неестественно представить себѣ свободнаго человѣка, у котораго достало бы охоты и терпѣнія цѣлую жизнь трудиться изъ задневаго пропитанія, безъ надежды прочно устроить будущность свою и своего семейства; мы, по крайней мѣрѣ, не можемъ представить себѣ такого труженника, который рѣшился бы безропотно выносить столь безотрадную долю. Для крестьянина это будетъ тѣмъ тяжелѣе, что, при крѣпостной зависимости, онъ былъ вполнѣ увѣренъ въ помощи помѣщика; крестьянинъ зналъ, что даже законъ обязываетъ помѣщика пешихъ о немъ, и въ самомъ дѣлѣ владѣлецъ, если не по чувству человѣколюбія, то ради собственныхъ интересовъ, заботился о благосостояніи своего крестьянина.

Владѣльцы земель, предоставленныхъ крестьянамъ въ пользованіе, будутъ находиться въ неопредѣленномъ положеніи: земли эти принадлежатъ имъ по праву, но полною собственностію они ихъ считать не могутъ; ибо, сохраняя только номинальное право, они утрачиваютъ право распоряженія; крестьяне, въ свою очередь, получаютъ надъ тою же землею право распоряженія безъ права отчужденія; ясно, что земли эти предоставляютъ не нормальную принадлежность двухъ сословій и каждое изъ нихъ будетъ стремиться къ приобрѣтенію никому не принадлежащаго права

полной собственности; а потому земля эта будетъ сѣменемъ раздора двухъ сословіи между собою и постояннымъ поводомъ къ непріязненнымъ столкновениямъ между крестьянами и владѣльцемъ.

Безъ выкупа усадебъ съ распахною землею, переходъ къ свободному труду, по минованіи срочно-обязаннаго періода, для помѣщиковъ не возможенъ. — Чтобы приложить свободный трудъ къ земледѣлію, необходимо два условія: капиталъ и рабочія руки. Послѣднія, помѣщикъ, положимъ, будетъ имѣть въ освобожденныхъ крестьянахъ, но гдѣ онъ возметъ денегъ безъ кредита, безъ средствъ создать себѣ кредитъ? — Если помѣщики, при крѣпостномъ правѣ, при прежнихъ запашкахъ, не могли составить себѣ капиталовъ; то при обятельномъ трудѣ, когда запашки уменьшатся на двѣ трети, а доходы сократятся, по крайней мѣрѣ, на половину, капиталовъ не только не можетъ собраться, но, для поддержанія своей жизни въ первое время переходнаго состоянія, должны будутъ истратиться и тѣ, кои были у нѣкоторыхъ въ запасѣ. Слѣдовательно, если помѣщикамъ теперь трудно перейти къ свободному труду для обработки своихъ полей, то послѣ срочно-обязаннаго періода, трудность эта должна увеличиться. — Для устраненія столь гибельнаго положенія помѣщиковъ, могущаго имѣть вредное вліяніе на продовольственные средства Государства, обязаннаго содержать огромную армію, флотъ, — обязаннаго заботиться о продовольствіи столицъ и городовъ, — необходимо, по нашему мнѣнію, ускорить выкупъ усадебъ вмѣстѣ съ распахною землею, безъ котораго никогда не достигнется цѣль улучшенія быта крестьянъ. — Выкупъ этотъ дастъ помѣщикамъ капиталы, необходимые для свободнаго труда; а крестьяне — собственники, прикрѣпившись къ землѣ, предложатъ свои рабочія силы. Тогда земледѣліе не только не уменьшится, но приметъ большее развитіе, улучшится въ качествѣ обработки; хлѣбные рынки не оскудѣютъ; отправленіе за границу хлѣба, при ожидаемыхъ желѣзныхъ дорогахъ, устроится, и Россія, своимъ торговымъ вліяніемъ, своими средствами, прокормитъ, во всякое время, голодный западъ съ достоинствомъ поддержитъ мѣсто, указанное ей провидѣніемъ въ ряду Государствъ Европы.

Въ видахъ политической необходимости, крестьянъ, сначала прикрѣпили къ землѣ, потомъ подчинили другому сословію.—Прошло два столѣтія, измѣнились потребности Государства, развились инныя идеи, образовались другія понятія и, въ настоящее время, сознавая крѣпостное право вреднымъ, необходимо сдѣлать крестьянъ свободными; но свобода эта должна быть обезпечена прочными и надежными средствами существованія, — иначе свобода будетъ для освобожденныхъ тяжелѣе неволи и напомнитъ собою личную кабалу — предшественницу крѣпостнаго права.—

Въ дѣлѣ улучшенія быта крестьянъ, Дворянство сдѣлало много пожертвованій. Оно безвозмездно отреклось отъ крѣпостнаго права и сопряженнаго съ нимъ крѣпостнаго труда, составляшаго оборотный капиталъ въ имѣніяхъ и цѣнностію своею равнявшагося третьей части ихъ стоимости. Оно предоставило право выкупа на усадебныя земли и тѣмъ пожертвовало, можетъ быть, будущимъ спокойствіемъ лицъ, обязанныхъ обстоятельствами жить въ деревняхъ; слѣдовательно принесло двойную жертву—матеріальную и моральную, невознаградимую, въ послѣднемъ случаѣ, никакими суммами.

Въ предложеніи Комитетамъ изыскать способы для выкупа земель въ собственность крестьянамъ, ясно выражается идея, что Правительство сознаетъ необходимость выкупа, который одинъ можетъ разрѣшить сложный вопросъ объ улучшеніи быта крестьянъ. — Въ этомъ сознаніи Правительства, мы надѣемся угадать желаніе его, помочь обоимъ сословіямъ выйти изъ безвыходнаго положенія и твердо убѣждены, что ошибочно думаютъ тѣ, которые предполагаютъ, что Правительство, возлагая на Дворянскіе Комитеты составленіе Проектовъ Положенія, желаетъ, рассчитываетъ улучшить и уврочить бытъ крестьянъ въ ущербъ интересовъ помѣщиковъ и на счетъ ихъ достоянія.—Эти наши убѣжденія вполне подтверждаются священными словами Монарха, сказанными Московскому Дворянству въ лицѣ ихъ Предводителей: «Я люблю Дворянство и считаю первою опорою Престола. Я желаю общаго блага, но не желаю, чтобы оно было въ ущербъ вамъ.»

Объяснивъ наши мысли о пользѣ и необходимости выкупа полевой земли въ собственность крестьянамъ,—перейдемъ къ опредѣленію количества земли на душу, необходимаго, по нашему мнѣнію, чтобы привязать крестьянина къ мѣстности; къ оцѣнкѣ земли на основаніи дѣйствительной ея стоимости и къ сравненію выгодъ того положе-

нія, когда крестьянинъ получить землю въ собственность и когда онъ будетъ только пользоваться ею.—

Въ Курской губерніи, при выкупѣ земли въ собственность для крестьянъ, должна быть выкуплена одинаковая пропорція земли на душу во всѣхъ имѣніяхъ; а норму выкупа, мы полагаемъ достаточною, по одной десятинѣ распашной земли на душу, по слѣдующимъ причинамъ:

1. Съ полученіемъ земли въ собственность, всѣ обязательныя отношенія крестьянъ къ помѣщику прекращаются, на нихъ останутся только однѣ долговые обязательства предъ Правительствомъ, и отбытіе казенныхъ податей и повинностей, послѣднія собираются всегда въ одинаковомъ количествѣ съ крестьянъ всѣхъ имѣній, и первыя должны быть одинаковы, чтобы уплата долга производилась равномерная со всѣхъ крестьянъ, и чтобы разноколичественнымъ надѣломъ земли въ собственность, не произвела, между крестьянами, не удовольствія и ропота;—по этому—то, земля должна быть выкуплена для крестьянъ въ одинаковой пропорціи, безъ различія имѣній.—Если мы, при назначеніи земли въ пользованіе, опредѣлили три различныхъ надѣла въ губерніи, одну, полторы и двѣ десятины то потому во 1) что должны были сообразоваться съ средствами имѣнія, во 2) имѣли въ виду, что кромѣ казенныхъ повинностей, крестьяне должны нести обязанности предъ помѣщикомъ.

2. При единообразномъ выкупѣ земли, всѣ крестьяне уплачиваютъ за землю, пріобрѣтаемую въ собственность, равную сумму.

3. Назначая самый меньшій надѣлъ земли на душу, мы не налагаемъ на крестьянина большаго платежа, могущаго быть для него обременительнымъ.—

4. Получая въ собственность землю въ не большомъ количествѣ, крестьянинъ, привязываясь къ мѣсту жительства, будетъ по необходимости, побуждаться къ труду, и, будучи совершенно свободенъ, располагать своимъ временемъ, онъ предложитъ свои руки помѣщику, нуждающемуся въ нихъ для обработки своихъ полей.—

Такимъ образомъ, крестьянинъ, не отлучаясь отъ своей семьи, можетъ заработать себѣ столько денегъ, сколько онъ въ силахъ будетъ обработать земли, черезъ это поддержится самое земледѣліе.—Цѣну распашной земли мы опредѣляемъ въ 60 рублей серебромъ за десятину; что цифра

эта не преувеличена, а представляет дѣйствительную стоимость земли въ Курской губерніи, удостовѣряется тѣмъ, что, при продажѣ земли большимъ количествомъ, платять кругомъ за десятину 40 и 45 руб. сереб.; но въ число покупаемыхъ десятинъ входятъ всѣ неудобности, которыя, при оптовой продажѣ, идутъ въ одной цѣнѣ съ распашною землею; если отдѣлить всѣ неудобности, и сумму, заплаченную за имѣніе разложить на оставшееся количество удобной земли, то средняя цѣна за десятину, выйдетъ въ 60 руб. сереб.

И такъ, предположивъ для выкупа, по одной десятинѣ на душу земли, и опредѣляя цѣну распашной земли въ 60 руб. сереб. за десятину, крестьянское семейство, состоящее изъ шести душъ мужеска пола, между коими будетъ два взрослыхъ работника и одинъ подростокъ и шести душъ женска пола, съ двумя способными къ работѣ, получить въ собственность шесть десятинъ, или по 2 десятины въ клину; но какъ двухъ десятинъ въ клину посѣва, для занятія одного работника недостаточно, то онъ можетъ свободное время свое употребить на обработку земли исполу, получая ее отъ помѣщика, а если онъ захочетъ нанять землю, то другой работникъ семьи, занимаясь ремесломъ, или промысломъ на сторонѣ, своимъ заработкомъ съ избыткомъ можетъ доставить семьѣ средства для найма земли.— За 6-ть десятинъ, предоставленныхъ въ выкупъ, крестьянское семейство должно заплатить 360 руб. сер., сумма огромная для земледѣльца, никогда не имѣющаго въ запасѣ денегъ. Богатство крестьянина заключается въ рабочемъ и гулевомъ скотѣ и въ движимомъ имуществѣ, а самое главное его богатство—трудъ и прилежаніе; чѣмъ богаче крестьянинъ, тѣмъ болѣе у него скота, лошадей и движимости, а денегъ нѣтъ, но если у земледѣльца нѣтъ достаточно денегъ для приобрѣтенія земли въ собственность, то онъ, со стороны Правительства, вполне заслуживаетъ кредита для полученія необходимой суммы, которую онъ обезпечить своею поземельною собственностію, а преимущественно своимъ трудомъ,—не мертвымъ обязательнымъ трудомъ, а живымъ и производительнымъ,—трудомъ свободнаго поземельнаго собственника.

Если уплату суммы разсрочить на 28 лѣтъ, съ платою ежегодно по 6 процентовъ пользы и погашенія, то съ капитала въ 360 руб. крестьянское семейство должно будетъ уплачивать ежегодно 21 руб. 60 коп. за 6 десятинъ, а при обязательныхъ повинностяхъ, оно будетъ платить ежегодно 24 руб. болѣе на 2 руб. 40 коп. При этомъ

необходимо указать еще на слѣдующую громадную разницу въ послѣдствіяхъ: при обязательномъ трудѣ, выплачивая (28 лѣтъ) ежегодно аренду въ 4 руб. сер. за десятину, крестьянинъ не приобретаетъ въ собственность, ни одной сажени земли, а при дарованномъ ему отъ Правительства кредитѣ, онъ ежегодно выплачивая менѣе, черезъ 28 лѣтъ дѣлается собственникомъ земли, которая, къ тому времени, цѣнностію своею возвысится вдвое, ибо изъ всѣхъ родовъ имущества, одна земля имѣетъ то свойство, что какъ капиталъ, принося известныя и вѣрные проценты, сама въ то же время увеличивается въ цѣнности.

Мы не позволимъ себѣ входить здѣсь въ разсмотрѣніе тѣхъ финансовыхъ мѣръ, какими можетъ быть совершенъ выкупъ земель для крестьянъ въ собственность, посредствомъ ли перевода долга въ кредитныя учрежденія, или посредствомъ выдачи облигацій, такъ какъ всѣ эти мѣры составляютъ вопросы Правительственные; мы ничего не скажемъ объ устройствѣ частныхъ банковъ, созная ихъ почти невозможными въ настоящее время, при безденежьи владѣльцевъ и недостаткѣ кредита.—Мы желали только представить здѣсь весь вредъ, неестественность обязательныхъ отношеній и всю выгоду положенія крестьянъ, когда они сдѣлаются собственниками земли.—

По нашему мнѣнію, выкупъ земли, въ настоящее время, болѣе возможенъ, и болѣе удобенъ.—Дворянство, принесшее уже много жертвъ, не откажется принести послѣднюю предоставить крестьянамъ въ выкупъ часть своихъ пахатныхъ земель; этимъ оно достойно закончитъ великое дѣло освобожденія крестьянъ и самый вопросъ разрѣшится удовлетворительно: расторгнутая связь, два вѣка существовавшая между двумя сословіями, закрѣпится сильнѣе прежняго, но уже не крѣпостною зависимостію одного сословія отъ другаго, а обоюдною нуждою, сознаниемъ необходимости взаимной помощи.

Подлинную подписали:

Депутатъ отъ Суджанскаго уѣзда **Иванъ Жевулинъ.**

Депутатъ отъ Старооскольскаго уѣзда **Иосифъ Баличицкій.**

Депутатъ отъ Новооскольскаго уѣзда **Александръ Скибинъ.**

Депутатъ Новооскольскаго уѣзда **Василій Изъбдишовъ.**

Депутатъ отъ Путивльскаго уѣзда **Леонцій Студзинскій.**

Депутатъ Обоянскаго уѣзда **Викторъ Негесъ.**

Членъ по назначенію Г. Начальника Губерніи **Николай Денисьевъ.**