

22439.

СЛОВО

ВЪ

ТАХЪ

118

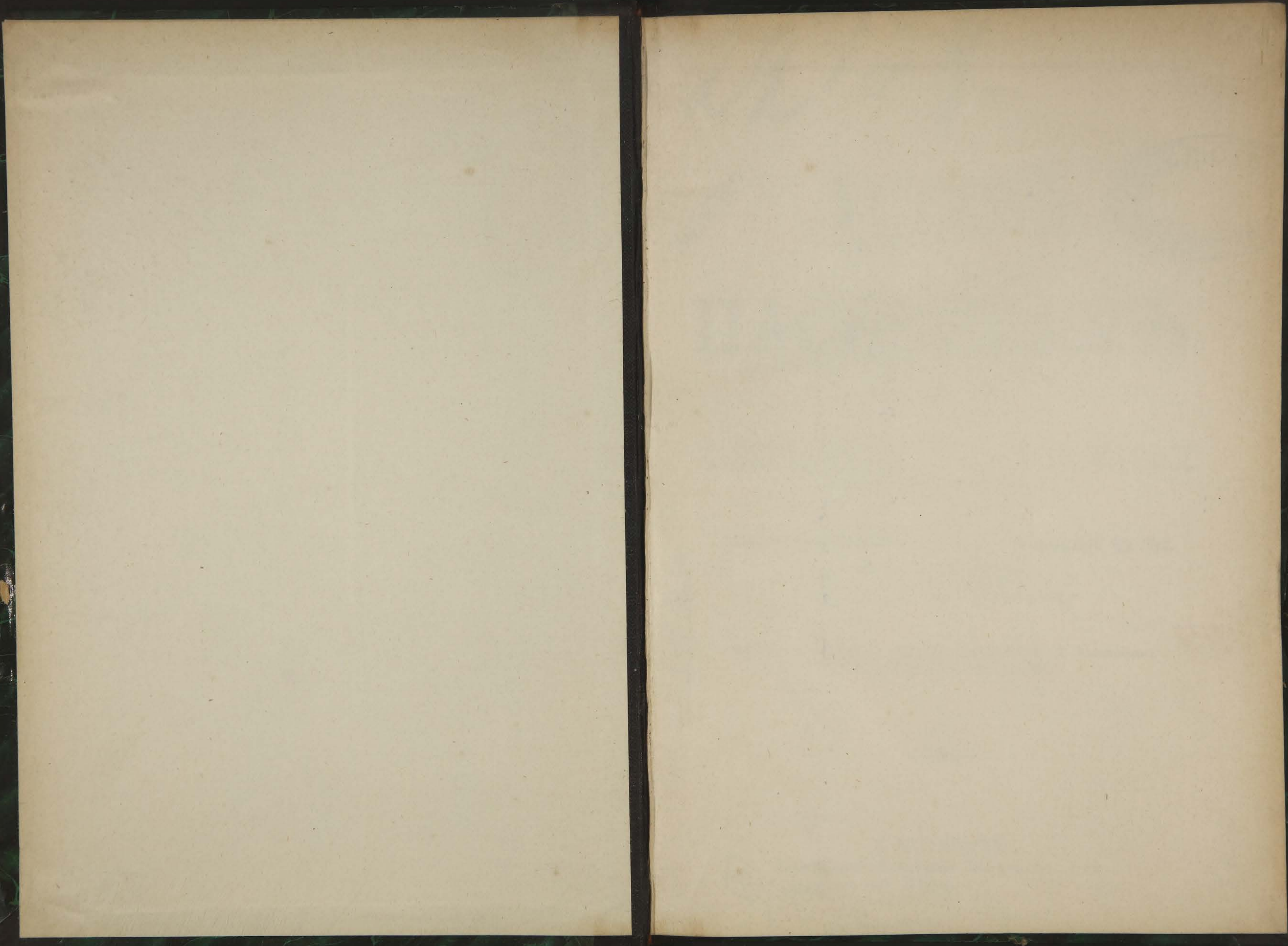

Handwritten text, possibly a signature or date, located in the upper middle section of the page.

Small handwritten mark or character.

Small handwritten mark or character.

Small handwritten mark or character.

Small handwritten mark or character.

Small handwritten mark or character.

22929.

~~1172~~

УСТАВЪ



ПАСПОРТАХЪ.

(Св. Зак., т. XIV).

По официальному изданію 1903 г., съ сенатскими и министерскими разъясненіями и съ приведеніемъ дополнительныхъ узаконеній и правилъ.

Составилъ присяжный повѣренный округа С.-Петербургской Суд. Пал.

Д. М. ГОЛЬДЕНОВЪ

(б. Товарищъ Прокурора Окружного Суда).

Изданіе Юридическаго Книжнаго Магазина «И. П. Анисимова».
(С.-Петербургъ, Садовая ул., 18).



С.-ПЕТЕРБУРГЪ.

Типографія Н. Н. Клубукова, Лиговская ул., д. 34.

Библиотека ИАЭ СССР 1905.

Цѣна 1 руб. 25 коп.

30

12



УСТАВЪ

ПАЦИОНТАХЪ

(въ годъ 1877)

Исключительное право издательства принадлежит автору. Все права защищены. Издано в Петербурге в типографии...

75559

Содержание: 1. Общие сведения о учреждении. 2. Права и обязанности пациентов. 3. Порядок приема и лечения.

Д. М. ГОРЬБЕНКО

Врач-терапевт

Второе издание. Санкт-Петербург, 1877. 100 стр.

1877 г. 1 кн. 1

С. ПЕТЕРБУРГЪ

В типографии...

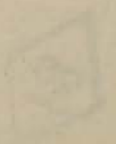

Отъ составителя.

Въ настоящее изданіе вошелъ полный текстъ устава о паспортахъ, по оѳфициальному его изданію 1903 года *), дополненный всѣми позднѣйшими узаконеніями, съ приведеніемъ подъ соотвѣтствующими статьями дополняющихъ ихъ законоположеній, а также разъясненій, извлеченныхъ изъ министерскихъ циркуляровъ. Въ виду же того, что въ новое оѳфициальное изданіе устава о паспортахъ включены всѣ сохранившія свою силу постановленія „положенія о видахъ на жительство“, Высочайше утвержденнаго 3 іюня 1894 г. **), — подъ тѣми статьями устава о паспортахъ (изд. 1903 г.), кои основаны на постановленіяхъ положенія о видахъ на жительство, приведены разъясненія, извлеченныя:

а) изъ разсужденій, на коихъ основано положеніе о видахъ на жительство, содержащихся въ журналахъ Государственнаго Совѣта и паспортныхъ комиссій и въ объясненіяхъ подлежащихъ вѣдомствъ ***);

б) изъ „правилъ о порядкѣ примѣненія положенія о видахъ на жительство“, утвержденныхъ Министромъ Внутреннихъ Дѣлъ 12 декабря 1894 г.;

в) изъ журналовъ особой временной комиссіи, образованной въ 1895 году при Министерствѣ Финансовъ (по департаменту окладныхъ сборовъ) „въ цѣляхъ скорѣйшаго разрѣшенія возникающихъ, при примѣненіи положенія о видахъ на

*) Въ изданіе это внесены узаконенія, обнародованныя по 31 декабря 1903 г.

**) Положеніе о видахъ на жительство издано было въ кодифицированномъ видѣ въ 1895 г.

***) Разсужденія эти сгруппированы въ «Положеніи о Видахъ на Жительство», изданномъ Государственной Канцеляріей въ 1894 году.

жительство, вопросовъ, а равно для большаго обезпеченія однообразнаго и вполнѣ согласнаго съ духомъ новаго закона осуществленія паспортной реформы“ *), и

г) изъ циркуляровъ Министровъ Внутреннихъ Дѣлъ и Финансовъ, а также Главнаго Штаба, и изъ опредѣленій I и II департаментовъ Правительствующаго Сената.

Кромѣ того, въ составъ настоящаго изданія включены, въ видѣ неофициальныхъ приложений: 1) правила 10 декабря 1894 г. о порядкѣ приема, перечисленія и отсылки по принадлежности суммъ, вносимыхъ сельскими обывателями, мѣщанами и ремесленниками въ уплату причитающихся съ нихъ сборовъ по паспортнымъ книжкамъ; 2) правила 11 сентября 1897 г. о порядкѣ снабженія учреждений, выдающихъ виды на жительство, бланками сихъ видовъ, а равно о порядкѣ отчетности этихъ учреждений по расходованію означенныхъ бланковъ, и 3) форма настольнаго паспортнаго реестра, утвержденная Министромъ Внутреннихъ Дѣлъ.

Въ заключеніе, считаемъ неизлишнимъ пояснить, что необходимымъ и полезнымъ дополненіемъ къ настоящему изданію можетъ служить составленный нами сборникъ: „Правила о постоянномъ и временномъ пребываніи евреевъ въ чертѣ ихъ осѣдлости и внѣ оной“ (Спб. 1904 г.), въ коемъ сгруппированы всѣ разьясненія по вопросу о правѣ жительства евреевъ.

Д. Г.

*) Извлеченія изъ этихъ журналовъ публиковались въ «Правительственномъ Вѣстникѣ» и въ «Вѣстникѣ Финансовъ».

ИЗМѢНЕНІЯ и ДОПОЛНЕНІЯ.

Къ ст. 49 и 65 Уст. Пасп.

(страница 42, 43 и 49).

Циркуляромъ Министерства Внутреннихъ Дѣлъ, отъ 5-го марта 1904 г., № 7, разъяснено: 1) что если въ мѣстностяхъ, на которыя распространяется законъ 12-го марта 1903 г. объ отмѣнѣ круговой поруки, за крестьяниномъ числится недоимка казенныхъ, земскихъ или мірскихъ сборовъ, то обстоятельство это не можетъ служить препятствіемъ къ выдачѣ или возобновленію вида на жительство, и 2) что во всѣхъ рѣшительно мѣстностяхъ неуплата недоимокъ по такимъ сборамъ, какъ страховые, продовольственные, больничные и проч., а также неотбываніе натуральныхъ повинностей, кромѣ обязательной выборной службы, не можетъ служить препятствіемъ къ полученію видовъ на жительство.

Къ ст. 5 Уст. Пасп.

(страница 6).

Въ отмѣну правила о высылкѣ паспортныхъ документовъ чрезъ полицію (см. разъясненіе 2-е къ ст. 5),—Министерствомъ Внутреннихъ Дѣлъ разъяснено, что сословныя учрежденія обязаны направлять эти документы непосредственно на имя ихъ держателей; вмѣстѣ съ тѣмъ почтовому вѣдомству предложено установить бесплатную пересылку по почтѣ простыхъ закрытыхъ писемъ, со вложеніемъ въ нихъ видовъ на жительство, подаваемыхъ учрежденіями, высылающими паспорта.

Объясненіе сокращеній, употребляемыхъ въ на- стоящемъ изданіи.

| | |
|------------------------------------|---|
| св. зак. | Сводъ Законовъ. |
| т. | томъ . |
| ч. | часть. |
| отд. | отдѣль. |
| ст. | статья. |
| п. | пунктъ. |
| лит. | литера. |
| стр. | страница. |
| изд. | изданіе. |
| прим. | примѣчаніе. |
| доп. | дополненіе. |
| прил. | приложеніе. |
| прим. сост. | примѣчаніе составителя. |
| собр. узак. | Собраніе Узаконеній. |
| Втор. Полн. Собр. Зак. | Второе Полное Собраніе Законовъ. |
| пол. | положеніе. |
| врем. прав. | временныя правила. |
| цирк. | циркуляръ. |
| по д. | по дѣлу. |
| Выс. пов. | Высочайшее повелѣніе. |
| Выс. утв. мн. Гос. Сов. | Высочайше утвержденное мнѣніе Государ- ственного Совѣта. |
| пол. Ком. Мин. | положеніе Комитета Министровъ. |
| пол. Опеку. Сов. | положеніе Опекунскаго Совѣта. |
| цирк. деп. гос. казн. | циркуляръ Департамента Государственнаго Казначейства. |
| цирк. главн. шт. | циркуляръ Главнаго Штаба. |
| сообщ. главн. упр. почтъ и телегр. | Сообщеніе Главнаго Управленія почтъ и те- леграфовъ. |
| общ. собр. сен. | Общее Собраніе Правительствующаго Сената. |
| отз. быв. Мин. Юст. | отзывы бывшаго Министра Юстиціи. |
| пол. вид. жит. | Положеніе о видахъ на жительство. |
| уст. воин. пов. | Уставъ о воинской повинности. |
| уст. пасп. | Уставъ о паспортахъ. |
| учр. сибир. | Учрежденіе Сибирское. |
| зак гражд. | Законы Гражданскіе. |
| уст. пром. | Уставъ о промышленности. |
| уст. пред прест. | Уставъ о предупрежденіи и пресѣченіи пре- ступленій. |

| | |
|--|---|
| утв. | утвержденный. |
| журн. зас. | журналь засѣданія. |
| журн. совѣщ. присутст. Спб. Градонач. | журналь Совѣщательнаго Присутствія С.-Петербургскаго Градоначальника. |
| опр. | опредѣленіе. |
| ук. | указъ. |
| деп. сен | департаментъ Прав. Сената. |
| журн. пасп. подг. комм. } журн. пасп. комм. } | Журналь паспортной подготовительной Комиссіи. |
| предст. | представленіе. |
| объясн. | объясненіе. |
| разъясн. | разъясненіе. |
| журн. соед. деп. Гос. Сов. | журналь соединенныхъ департаментовъ Государственнаго Совѣта. |
| журн. общ. собр. Гос. Сов. | журналь Общаго Собранія Государственнаго Совѣта. |
| особ. врем. комм. | Особая Временная Комиссія при Министерствѣ Финансовъ. |
| «Прав. Вѣстн.» | «Правительственный Вѣстникъ». |
| цирк. мин. вн. дѣль. | циркуляръ Министра Внутреннихъ Дѣль. |
| Мин. Земл. и Гос. Имущ. | Министръ Земледѣлія и Государственныхъ Имуществъ. |
| цирк. мин. фин. | циркуляръ Министра Финансовъ. |
| цирк. Главн. упр. неокл. сбор. и каз. | циркуляръ Главнаго Управленія неокладныхъ сборовъ и казенной продажи питей. |
| прод. пит. | постановленіе Главнаго по фабричнымъ и горнозаводскимъ дѣламъ Присутствія. |
| пост. главн. по фабр. и горн.-зав. дѣл. присут. | Уставъ о наказаніяхъ, налагаемыхъ Мировыми Судьями. |
| уст. наказ. | Уложеніе о наказаніяхъ, уголовныхъ и исправительныхъ. |
| улож. наказ | Уставъ Уголовнаго Судопроизводства. |
| уст. угол. суд. | Уставъ Горный. |
| уст. горн. | Уставъ о Гербовомъ сборѣ. |
| уст. герб. | Общее Губернское Учрежденіе. |
| общ. учр. губ. | Уставъ о службѣ по опредѣленію отъ правительства. |
| уст. служб. прав. | Уставъ о прямыхъ налогахъ. |
| уст. прям. нал. | Уставъ Торговый. |
| уст. торг. | Положеніе о казенныхъ подрядахъ и поставкахъ. |
| пол. каз. подр. | Уставъ духовныхъ дѣлъ иностранныхъ исповѣданій. |
| уст. ин. испов. | Уставъ о Ссылныхъ. |
| уст. ссыльн. | Законы о Состояніяхъ. |
| зак. сост. | Общее положеніе о крестьянахъ. |
| общ. пол. | Положеніе о Выкупѣ. |
| пол. выкуп. | Положеніе о Государственныхъ крестьянахъ. |
| пол. гос. крест. | Положеніе о порядкѣ взиманія окладныхъ сборовъ. |
| пол. о пор. взим. окл. сбор. | |

ОГЛАВЛЕНІЕ.

| | СТР. |
|--|----------|
| Отъ Составителя | III—IV |
| Измѣненія и дополненія: къ ст. 5, 49 и 65 | V |
| Объясненіе сокращеній, употребляемыхъ въ настоящемъ изданіи . | VII—VIII |
| УСТАВЪ О ПАСПОРТАХЪ | 1—176 |
| РАЗДѢЛЪ ПЕРВЫЙ. — О видахъ на жительство внутри госу- дарства | 1— 81 |
| Глава I. — Положенія общія (ст. 1—37) | 1— 30 |
| Глава II. — О видахъ на жительство для дворянъ, чиновни- ковъ, духовенства, почетныхъ гражданъ, купцовъ и разно- чинцевъ (ст. 38—43) | 30— 38 |
| Глава III. — О видахъ на жительство для мѣщанъ, ремесленни- ковъ и сельскихъ обывателей (ст. 44—66) | 38— 49 |
| Отдѣленіе первое. — О паспортныхъ книжкахъ (ст. 46—63). | 39— 48 |
| Отдѣленіе второе. — О паспортахъ (ст. 63—66) | 48— 49 |
| Глава IV. — О видахъ на жительство для евреевъ (ст. 67—75). | 50— 54 |
| Глава V. — О видахъ на жительство для обывателей Варшав- скаго генераль-губернаторства (ст. 76—83) | 54— 57 |
| Глава VI. — О видахъ на жительство для сельскихъ обывателей Закавказья и Закаспійской области (ст. 84—92) | 57— 58 |
| Глава VII. — О видахъ на жительство для инородцевъ, кромѣ евреевъ (ст. 93—105) | 58— 60 |
| Глава VIII. — Объ особыхъ паспортныхъ постановленіяхъ (ст. 106—152) | 60— 78 |
| Отдѣленіе первое. — О видахъ для лицъ войсковаго сосло- вія казачьихъ войскъ (ст. 106—113) | 60— 62 |
| Отдѣленіе второе. — О видахъ для финляндскихъ обывателей (ст. 114—128) | 62— 65 |
| Отдѣленіе третье. — О видахъ для иностранцевъ (ст. 129—145). | 65— 76 |
| Отдѣленіе четвертое. — Объ особыхъ паспортныхъ постано- вленіяхъ для нѣкоторыхъ разрядовъ обывателей (ст. 146—152) | 76— 78 |
| Глава IX. — О явкѣ видовъ на жительство (ст. 153—163). . . | 78— 81 |

| | |
|---|---------|
| РАЗДѢЛЪ ВТОРОЙ. — О паспортахъ заграничныхъ, пропускѣ черезъ границу и пограничныхъ сообщеніяхъ. | 82—111 |
| Глава I. — О выдачѣ паспортовъ на отлучки за границу (ст. 164—194) | 82— 92 |
| Глава II. — О формѣ заграничныхъ паспортовъ и сборахъ за онѣ (ст. 195—206). | 92— 97 |
| Глава III. — О срокахъ пребыванія за границею (ст. 207—212). | 98— 99 |
| Глава IV. — О пропускѣ черезъ границу (ст. 213—235). | 100—108 |
| Глава V. — О пограничныхъ сообщеніяхъ (ст. 236—244). | 108—111 |

П Р И Л О Ж Е Н І Я:

| | |
|---|--------------------|
| <i>Къ ст. 31 (прим.).</i> — Правила о порядкѣ высылки изъ г. С.-Петербурга лицъ, не имѣющихъ видовъ на жи- тельство, или проживающихъ съ просроченными ви- дами | 112—114 |
| <i>Къ ст. 38.</i> — Форма паспортной книжки для дворянъ, чи- новниковъ, духовенства, почетныхъ гражданъ, купцовъ и разночинцевъ | 115—117 |
| <i>Къ ст. 46.</i> — Форма паспортной книжки для мѣщанъ, ре- месленниковъ и сельскихъ обывателей | 118—120 |
| <i>Къ ст. 64.</i> — Форма паспорта | 121 |
| <i>Къ ст. 68.</i> — Правила о постоянномъ и временномъ пребы- ваніи евреевъ въ чертѣ ихъ осѣдлости и внѣ оной. Именной Высочайшій указъ 11 Августа 1904 г. о нѣ- которыхъ измѣненіяхъ въ дѣйствующихъ поста- новленіяхъ о правахъ жительства евреевъ въ различныхъ мѣстахъ Имперіи | 122—134 135—137 |
| <i>Къ ст. 114.</i> — Форма вида на жительство, выдаваемого фин- ляндскимъ уроженцамъ мѣстными финляндскими вла- стями | 138—140 |
| <i>Къ ст. 116.</i> — Форма свидѣтельства, выдаваемого финлянд- скимъ уроженцамъ мѣстными финляндскими властями. | 141 |
| <i>Къ ст. 122.</i> — Форма вида на жительство, выдаваемого фин- ляндскимъ уроженцамъ Финляндскою Паспортною Экспедиціею въ С.-Петербургѣ. | 142 |
| <i>Къ ст. 123.</i> — Форма контрамарки, выдаваемой финлянд- скимъ уроженцамъ Финляндскою Паспортною Экспе- диціею въ С.-Петербургѣ | 143 |
| <i>Къ ст. 152.</i> — Правила о беспаспортныхъ, бродягахъ и бѣглыхъ. | 144—149 |

| | |
|---|---------|
| <i>Къ ст. 158.</i> — Форма книгамъ для записыванія прибывающихъ въ дома и выбывающихъ изъ оныхъ | 150 |
| <i>Къ ст. 187.</i> — Временныя правила для паломниковъ-мусульманъ | 151—152 |
| <i>Къ ст. 197.</i> — Образцы заграничныхъ паспортовъ, выдаваемыхъ Министерствомъ Иностранныхъ Дѣлъ | 153—156 |
| <i>Къ ст. 241.</i> — Инструкція о порядкѣ выдачи въ генералъ-губернаторствѣ Варшавскомъ пограничнымъ жителямъ восьмидневныхъ, а владѣльцамъ имѣній, пересѣкаемыхъ граничною чертою, годовыхъ билетовъ | 157—163 |
| <i>Къ ст. 242.</i> — Форма пропускного легитимационнаго билета. | 164 |
| Сравнительный указатель статей Устава о Паспортахъ и Бѣглыхъ, изданія 1890 г., Положенія о Видахъ на Жительство, изданія 1895 г., и Устава о Паспортахъ, изданія 1903 года . . | 165—176 |

ПРИЛОЖЕНІЯ НЕОФФИЦІАЛЬНЫЯ:

| | |
|---|---------|
| Правила о порядкѣ пріема, перечисленія и отсылки по принадлежности суммъ, вносимыхъ сельскими обывателями, мѣщанами и ремесленниками въ уплату причитающихся съ нихъ сборовъ по паспортнымъ книжкамъ. | 179—191 |
| Правила о порядкѣ снабженія учреждений, выдающихъ виды на жительство, бланками сихъ видовъ, а равно о порядкѣ отчетности этихъ учреждений по расходованію означенныхъ бланковъ. | 193—199 |
| Форма настольнаго паспортнаго реестра. | 201—203 |

УСТАВЪ О ПАСПОРТАХЪ.

(Св. Зак., т. XIV, изд. 1903 г.).

РАЗДѢЛЪ ПЕРВЫЙ.

О видахъ на жительство внутри государства.

ГЛАВА ПЕРВАЯ.

Положенія общія.

1. Видъ на жительство служитъ удостовѣреніемъ личности, а равно права на отлучку изъ мѣста постоянного жительства въ тѣхъ случаяхъ, когда это право должно быть удостовѣрено.

Примѣчаніе. Лицамъ, получившимъ безсрочные виды на жительство по правиламъ, примѣнявшимся до введенія въ дѣйствіе Высочайше утвержденнаго, 3 Юня 1894 года (10709), Положенія о видахъ на жительство, предоставляется пользоваться означенными безсрочными видами, пока не получаютъ установленной паспортной книжки.

См. разъясненіе 4-е къ ст. 11 и ст. 40 сего устава.

См. также ст. 2216 зак. гражд. подъ ст. 46 сего устава.

Разъясненія:

1. Вновь введенные паспортные документы, подъ общимъ наименованіемъ *видовъ на жительство*, — имѣютъ служить для лицъ всѣхъ состояній удостовѣреніемъ ихъ личности *внѣ мѣста постоянного жительства*, а также *внѣ того района*, въ предѣлахъ коего разрѣшается проживаніе безъ видовъ на жительство. Цѣль эту слѣдуетъ считать первою и непосредственною задачею вида на жительство. Затѣмъ, такое же значеніе — удостовѣренія личности — виды на жительство должны имѣть и въ мѣстѣ постоянного жительства, а равно и въ означенномъ районѣ въ тѣхъ случаяхъ, когда и въ сихъ мѣстностяхъ имѣніе видовъ на жительство будетъ признано по закону обязательнымъ, или же сами обыватели пожелаютъ воспользоваться вновь установленными видами въ качествѣ вышеуказаннаго удостовѣренія. При этомъ не слѣдуетъ, однако, забывать, что существуютъ категоріи лицъ, отлучки коихъ изъ мѣста жительства поставлены въ зависимость отъ разрѣшенія другихъ лицъ, а равно обществъ и учрежде-

ній. Для лицъ этихъ видъ на жительство долженъ имѣть, сверхъ присвоиваемаго ему общаго для всего населенія значенія—удостоверенія личности, еще и особое значеніе—удостоверенія права на отлучку (*Пол. Вид. Жит., изд. Гос. Канц., стр. 39 и 40*).

Ср. разъясненіе 1-е къ ст. 40 сего устава.

2. Всѣ вообще лица, получившія до 1 января 1897 года безсрочные виды и другіе документы, перечисленные въ ст. 45—51 уст. пасп., изд. 1890 г., могутъ и впредь проживать по симъ документамъ, пока не выберутъ, по своему желанію, безсрочныхъ паспортныхъ книжекъ; но означенная льгота, въ силу закона 18 ноября 1896 г., не можетъ распространяться на тѣхъ лицъ, кои получили одинъ изъ перечисленныхъ въ ст. 45—51 уст. пасп., изд. 1890 г., документовъ *послѣ 1 января 1897 года*: сіи послѣднія лица, въ подлежащихъ случаяхъ, обязаны выбирать себѣ безсрочныя паспортныя книжки (разъясн. особ. врем. комм.—«Прав. Вѣстн.» 1898 г., № 36).

3. Выданные до 1 января 1897 года уволеннымъ въ запасъ генераламъ и офицерамъ, а также чиновникамъ военнаго вѣдомства, согласно ст. 306 уст. воин пов., изд. 1897 г., запасно-отпускные билеты могутъ и впредь служить видами на жительство, пока не будутъ, по желанію сихъ лицъ, обмѣнены на паспортныя книжки (разъясн. особ. врем. комм.—«Прав. Вѣстн.» 1897 г., № 184).

2. Мѣстомъ постоянного жительства признается: 1) для дворянъ, чиновниковъ, почетныхъ гражданъ, купцовъ и разночинцевъ—мѣсто, гдѣ кто по службѣ или занятіямъ, или промысламъ, или недвижимому имуществу имѣетъ осѣдлость, либо домашнее обзаведеніе; 2) для мѣщанъ и ремесленниковъ—городъ, посадъ или мѣстечко, къ мѣщанскому или ремесленному обществу которыхъ они причислены; 3) для сельскихъ обывателей—сельское общество или волость, къ коимъ они приписаны.

Разъясненіе:

1. Статья эта объединяетъ соотвѣтствующія постановленія устава о паспортахъ (изд. 1890 г.), а равно статей: 204 устава гражданскаго судопроизводства и 219 устава о воинской повинности (по изд. 1897 г.—ст. 242) (*Пол. вид. жит., изд. Гос. Канц., стр. 40*).

3. Никто не обязанъ имѣть вида на жительство въ мѣстѣ постоянного своего жительства. Постановленіе сіе не распространяется на случаи, указанные въ статьѣ 162 сего Устава, а въ мѣстностяхъ, гдѣ введены въ дѣйствіе правила, изложенныя въ приложеніи I къ статьѣ 1 (прим. 2) Устава о Предупрежденіи и Пресѣченіи Преступленій, примѣняется съ соблюденіемъ изданныхъ, на основаніи сихъ правилъ, обязательныхъ постановленій. На фабрикахъ, заводахъ, мануфактурахъ и горныхъ промыслахъ, на которые распространяется дѣйствіе правилъ о надзорѣ за заведеніями фабрично-заводской промышленности, рабочіе, по требованію мѣстной полиціи или фабричной инспекціи и Окружныхъ Инженеровъ, по принадлежности, обязаны имѣть виды на жительство, хотя бы сіи фабрики, заводы, мануфактуры и горные промыслы находились въ мѣстѣ постоянного жительства означенныхъ рабочихъ (ср. ст. 158 и прим. 2 и ст. 159).

Разъясненія:

1. Снабженіе населенія узаконенными видами на мѣстѣ его постоянного жительства не составляетъ необходимости. Положительное указаніе на сіе въ законѣ составитъ гарантію лица отъ возможныхъ недоразумѣній и случайностей, имѣющихъ мѣсто при сомнѣніи или оспариваніи этого права. Изъ правила этого должно, однако, само собою разумѣется, быть установлено исключеніе для мѣстностей, гдѣ введено въ дѣйствіе положеніе о мѣрахъ къ охраненію государственнаго порядка и общественнаго спокойствія [прил. I къ ст. 1 (прим. 2) уст. о предупр. и пресѣч. прест.]. Въ мѣстностяхъ сихъ никто не можетъ, не смотря на то, что проживаетъ въ чертѣ льготнаго района, считать себя въ правѣ не имѣть паспортнаго документа, если оный требуется въ силу изданныхъ, на основаніи означеннаго положенія, обязательныхъ правилъ. Равнымъ образомъ, предположенное льготное правило не можетъ распространяться на случаи, указанные въ статьѣ 210 устава о паспортахъ (изд. 1890 г.) *), въ силу коей содержатели меблированныхъ комнатъ въ нѣкоторыхъ поселеніяхъ обязаны записывать въ особую книгу паспорта своихъ постояльцевъ. Засимъ, исключеніе изъ вышеозначеннаго должно быть допущено и въ отношеніи фабричныхъ и заводскихъ рабочихъ. По смыслу статьи 87 устава о промышленности, заводскія или фабричныя управленія обязаны требовать предьявленія видовъ на жительство отъ тѣхъ только рабочихъ, которые прибываютъ для найма на фабрики и заводы изъ мѣстностей, отстоящихъ отъ нихъ на разстояніи болѣе 30 верстъ. Это постановленіе оказалось на практикѣ недостаточнымъ для потребностей полицейскаго надзора за фабричными и заводскими рабочими. Съ распространеніемъ же на сихъ лицъ дѣйствія правилъ, изложенныхъ въ статьѣ 4 настоящаго устава, надзоръ за ними для чиновъ полиціи и фабричной инспекціи сдѣлался бы еще болѣе затруднительнымъ. Въ виду изложеннаго, найдено необходимымъ обязать фабричныхъ и заводскихъ рабочихъ, по требованію упомянутыхъ чиновъ, имѣть виды на жительство какъ въ предѣлахъ устанавливаемаго льготнаго въ паспортномъ отношеніи района, такъ и въ мѣстѣ постоянного жительства, причемъ, однако, признано достаточнымъ примѣнить означенное ограниченіе лишь къ мѣстностямъ, отличающимся значительнымъ развитіемъ фабрично-заводской промышленности (уст. пром., ст. 47) (*Пол. вид. жит.*, изд. *Гос. Канц.*, стр. 41 и 42).

2. На офицерскихъ чиновъ, какъ состоящихъ на дѣйствительной военной и морской службѣ, такъ и числящихся въ составѣ казачьихъ войскъ, положеніе о видахъ на жительство не распространяется и чины эти, при проживаніи въ мѣстностяхъ, означенныхъ въ этой (3) статьѣ, снабжаются отъ своего начальства особыми видами на жительство, а для проѣзда въ отпускъ—билетами. Означенные виды и билеты являются паспортными документами и, какъ таковые, съ изданіемъ закона 7 апрѣля 1897 г., должны быть выдаваемы бесплатно (п. 3 ст. 75 уст. герб. 10 іюня 1900 г. и разъясн. особ. врем. комм.—«Прав. Вѣстн.» 1897 г., № 184).

3. Постановленіе послѣдней части этой (3) статьи, какъ обязывающее находящихся на фабрикахъ и заводахъ рабочихъ, въ цѣляхъ облегченія полицейскаго за ними надзора, имѣть установленные виды и въ мѣстѣ постоянного ихъ жительства, составляя въ отношеніи сихъ лицъ исключеніе изъ общаго, выраженнаго въ первой ея части, правила, для согласнаго съ мыслью законодателя примѣненія его, должно быть толкуемо въ томъ смыслѣ, что требованіе о семъ предьявляется только въ мѣстностяхъ (ст. 48—60 уст. пром.) съ усиленнымъ развитіемъ фабрично-заводской промышленности или съ значительнымъ скопленіемъ рабочихъ, причемъ установленіе такого порядка для каждой отдѣльной мѣстности должно принадлежать губернатору, по представленію начальника мѣстной полиціи или подлежащаго фабричнаго инспектора (прав. 12 декабря 1894 г.).

*) Статьѣ 210 уст. пасп., изд. 1890 г., соотвѣтствуетъ ст. 162 того же уст., изд. 1903 г.

4. Примѣненіе установленнаго этою (3) статьею требованія объ обязательномъ снабженіи видами на жительство рабочихъ на фабрикахъ, заводахъ и мануфактурахъ, должно принадлежать, согласно приведенному выше разъясненію, губернатору — по представленію начальника мѣстной полиціи или подлежащаго фабричнаго инспектора. Въ случаѣ, однако, разногласія относительно необходимости примѣненія этой мѣры между общею губернской администраціею и фабричною инспекціею, начальникъ губерніи вноситъ подавшій поводъ къ разногласію вопросъ на усмотрѣніе министерствъ внутреннихъ дѣлъ и финансовъ (разъясн. особ. врем. комм.—журн. 13 марта 1896 г.).

5. При отказѣ рабочаго отъ работы, завѣдывающій промышленнымъ заведеніемъ обязанъ немедленно, по требованію рабочаго, возвратитъ ему паспортъ; въ случаяхъ неявки рабочаго на работу безъ уважительныхъ на то причинъ и если съ его стороны не послѣдовало прямого заявленія объ отказѣ отъ работъ болѣе трехъ дней, завѣдывающій промышленнымъ заведеніемъ, ежели не пожелаетъ расторгнуть договоръ, на основаніи п. 1 ст. 105 уст. пром., долженъ хранить паспортъ рабочаго въ фабричной или заводской конторѣ до истеченія срока договора; тотчасъ же по расторженіи договора или по истеченіи его срока, завѣдывающій заведеніемъ обязанъ или возвратитъ паспортъ непосредственно рабочему, или же, для врученія послѣднему, препроводитъ его мѣстной полиціи (пост. главн. по фабр. и горно-завод. дѣл. присутст., утв. мин. фин. и земл. и гос. имущ. ²⁶/₂₈ марта 1901 г.—собр. узак., № 62, ст. 1247).

6. Малолѣтніе рабочіе на фабрикахъ, заводахъ и мануфактурахъ снабжаются паспортами на отлучки на срокъ не свыше одного года: 1) въ томъ случаѣ, если на данную фабрику (заводъ или мануфактуру) распространяется дѣйствіе послѣдней части сей (3) статьи, а также 2) если эти малолѣтки прибыли на работу изъ такихъ мѣстностей, по отношенію къ которымъ фабрика (заводъ или мануфактура) находится внѣ предѣловъ района безпаспортныхъ отлучекъ (п. 1 ст. 4 сего устава). Во всѣхъ остальныхъ случаяхъ, малолѣтніе рабочіе принимаются на фабрики (заводы и мануфактуры) лишь по метрическимъ документамъ (свидѣтельствамъ, выписямъ и справкамъ), которыми снабжаются, въ силу требованій устава о промышленности, обязательно всѣ малолѣтки безъ исключенія (разъясн. особ. врем. комм.—«Прав. Вѣстн.» 1896 г., № 147; црк. мин. вн. дѣлъ 25 октября 1899 г., № 6634).

7. Дѣйствіе особыхъ правилъ о надзорѣ за заведеніями фабрично-заводской промышленности и о взаимныхъ отношеніяхъ фабрикантовъ и рабочихъ (ст. 47—60 и 127—156 уст. пром.) распространено на губерніи С.-Петербургскую, Московскую, Владимірскую, Волинскую, Гродненскую, Кіевскую, Костромскую, Лифляндскую, Нижегородскую, Подольскую, Рязанскую, Тверскую, Харьковскую, Херсонскую, Эстляндскую, Ярославскую, Бакинскую, Кутаисскую, Черноморскую, Тифлисскую, Варшавскую и Петровскую [уст. пром., изд. 1893 г., ст. 47 и прим. 1 и 2, а также прим. 3 (по прод. 1895 г.) и Выс. утв. мн. Гос. Сов.: 7 іюня 1899 г. и 26 ноября 1901 г.—собр. узак.: 1899 г., № 74, ст. 994; 1901 г., № 120, ст. 2455; 1902 г., № 6, ст. 35.].

8. Воспрещается нанимать и держать въ услуженіи и работѣ людей, не имѣющихъ узаконенныхъ видовъ, въ тѣхъ случаяхъ, когда таковыя закономъ требуются (зак. гражд., изд. 1900 г., ст. 2204).

9. При устройствѣ работъ въ мѣстахъ осѣдлости нуждающагося населенія, поименный списокъ образующихъ отдѣльную артель рабочихъ, утвержденный мѣстнымъ земскимъ начальникомъ, замѣняетъ для внесенныхъ въ оный рабочихъ,—при передвиженіи и во время участія въ работахъ,—установленные закономъ виды на жительство (ст. 11 и 12 Выс. утв., 15 сентября 1901 г., времен. правилъ—собр. узак., № 107, ст. 2251).

См. также разъясненіе 3-е къ ст. 12 сего устава.

4. Для отлучекъ изъ мѣста постояннаго жительства, вида на жительство не требуется: 1) въ предѣлахъ того уѣзда, гдѣ находится

мѣсто постоянного жительства отлучающагося, а равно за предѣлами сего уѣзда не далѣе пятидесяти верстъ отъ мѣста постоянного жительства, если отлучки продолжаются не долѣе шести мѣсяцевъ, и 2) отъ лицъ, нанимающихся на сельскія работы (Пол. Найм. Сельск. Раб., ст. 2), какъ въ означенныхъ мѣстностяхъ (п. 1), такъ, сверхъ того, въ предѣлахъ волостей, смежныхъ съ тѣмъ уѣздомъ, въ которомъ находится мѣсто постоянного жительства сихъ лицъ, хотя бы отлучки ихъ изъ этого мѣста и продолжались болѣе шести мѣсяцевъ. Правило сіе примѣняется съ ограниченіями, указанными въ предшешей (3) статьѣ.

Пол. Найм. Сельск. Раб. (изд. 1902 г.), ст. 2. Сельскими работами признаются всѣ вообще работы по воздѣлыванію и уборкѣ полей, по возведенію строеній и поддержанію благоустройства въ имѣніи, а также работы по находящимся въ связи съ хозяйствомъ сельскохозяйственнымъ производствамъ, не имѣющимъ значенія фабричныхъ или заводскихъ производствъ.

Разъясненіе:

1. Первымъ шагомъ къ облегченію передвиженія населенія должно быть расширение района льготныхъ отлучекъ, чтобы дать возможность населенію на близкія разстоянія отлучаться безъ формальностей, исполненіе которыхъ крайне обременительно само по себѣ и не вызывается потребностями полицейскаго надзора.

Поэтому, въ видахъ возможно большаго облегченія условій для сношеній *мѣстныхъ*, найдено необходимымъ установить опредѣленный, близъ ностояннаго мѣста жительства каждаго лица, районъ, въ предѣлахъ коего послѣднее могло бы проживать въ теченіе извѣстнаго срока и передвигаться безъ всякихъ паспортныхъ стѣсненій. Такимъ нормальнымъ райономъ признаны предѣлы даннаго уѣзда въ виду того, что отлучки въ уѣздный городъ, будучи нерѣдко необходимыми (напримѣръ, по вызову различныхъ уѣздныхъ учрежденій или для какихъ-либо неотложныхъ хозяйственныхъ потребностей), во всякомъ случаѣ не должны быть затрудняемы. Засимъ, несомнѣнно, мѣстные хозяйственные центры, какъ-то: ярмарки, базары и т. п., могутъ быть и за предѣлами уѣзда, хотя въ большинствѣ случаевъ на сравнительно незначительномъ разстояніи. Поэтому признано возможнымъ разрѣшить льготныя отлучки и въ сосѣдніе уѣзды, не далѣе, однако, 50 верстъ отъ мѣста постоянного жительства. Къ принятію этой мѣры не встрѣчено препятствій съ точки зрѣнія общественной безопасности. Само собою разумѣется, что за подлежащею властью остается право требовать, чтобы каждый обыватель въ случаѣ необходимости, доказалъ свою самоличность, хотя бы и въ означенномъ районѣ и даже въ мѣстѣ постоянного жительства.

Что касается срока указанныхъ отлучекъ, то признано полезнымъ расширить срокъ льготныхъ отлучекъ до шести мѣсяцевъ. Предполагалось еще постановить, что дозволеніе отлучаться изъ мѣста жительства, безъ взятія вида на жительство, не распространяется на лицъ, права коихъ въ семь отношеніи ограничены особыми законами и распоряженіями. Указаніе сіе устраниено, какъ содержащее лишь ссылку на спеціальныя относительно нѣкоторыхъ лицъ узаконенія, которыя, по точному смыслу статьи 79 основныхъ законовъ, должны сохранить свою силу, если въ новомъ положеніи не будетъ упомянуто объ ихъ отмѣнѣ (*Пол. вид. жит.*, изд. Гос. Канц., стр. 42—46).

См. также разъясненіе 1-е къ ст. 3 сего устава.

3. Выдача вида на жительство производится только въ мѣстѣ постоянного жительства получателя вида, за исключеніемъ случая, указаннаго въ примѣчаніи къ статьѣ 11.

Разъясненія:

1. По первоначальному проекту, полученіе видовъ на жительство лицами привилегированныхъ сословій допускалось не только въ мѣстѣ постоянного жительства, но также и въ мѣстѣ временнаго пребыванія. По этому поводу замѣчено, что предоставленіе названнымъ лицамъ столь широкой льготы вызываетъ серіозныя сомнѣнія. Прежде всего, при выдачѣ имъ паспортныхъ книжекъ въ мѣстѣ временнаго пребыванія, полиціи было бы крайне затруднительно удостовѣряться въ ихъ самоличности. Кромѣ того, съ узаконеніемъ проектируемаго правила, открылась бы возможность одному лицу получать по нѣскольку паспортныхъ книжекъ. Правда, паспортныя книжки должны будутъ выдаваться на основаніи документовъ, удостовѣряющихъ самоличность получателя вида, и на всѣхъ представленныхъ документахъ долженъ накладываться штемпель о времени выдачи паспортной книжки. Не слѣдуетъ, однако, забывать, что лица привилегированныхъ сословій могутъ имѣть по нѣскольку документовъ такого рода, изъ коихъ каждый можетъ служить основаніемъ для выдачи книжки. Въ виду сего, этими постановленіями нисколько не устраняется возможность полученія нѣсколькихъ паспортныхъ книжекъ. При такихъ условіяхъ, выдача книжекъ по мѣсту временнаго пребыванія, во всякомъ случаѣ, не должна быть допускаема. Что касается засимъ, въ частности, до лицъ бывшихъ податныхъ состояній, то, помимо указанныхъ соображеній, выдача имъ видовъ возможна только на мѣстѣ приниски, въ виду податнаго значенія паспортныхъ документовъ сихъ лицъ (*Пол. вид. жит., изд. Гос. Канц., стр. 46 и 47*).

2. Устанавливаемая этою (5) статьею выдача вида только въ мѣстѣ постоянного жительства получателя вида отнюдь не вводитъ обязанности личной для сего явки просителя, и требуемый видъ по предъявленіи стараго или документовъ, удостовѣряющихъ право на полученіе его, можетъ быть высылаемъ въ мѣсто временнаго пребыванія—для выдачи просителю черезъ подлежащую мѣстную полицію, которая, заполнивъ соответствующую графу вида подписью получателя, а при неграмотности послѣдняго—описаніемъ его примѣтъ, вручаетъ ему таковой подъ росписку, которая затѣмъ и препровождается въ то учрежденіе, откуда видъ значится выданнымъ (прав. 12 декабря 1894 г.).

3. Лица, нуждающіяся въ возобновленіи вида на жительство, не обязываются высылать таковой въ подлежащія сословныя установленія, а послѣднія, по возбужденіи о возобновленіи вида ходатайства, составляютъ новый видъ по имѣющимся въ ихъ распоряженіи даннымъ о видодержателѣ (въ ревизскихъ сказкахъ и посемейныхъ спискахъ) и высылаютъ таковой видъ, по принадлежности. Новый видъ вручается просителю по мѣсту временнаго пребыванія его, черезъ подлежащее полицейское управленіе, которое обязано при этомъ отобрать старый видъ и установленную ст. 5 утвержденныхъ 12 декабря 1894 г., министромъ внутреннихъ дѣлъ правилъ, росписку и отослать эти документы въ подлежащее сословное установленіе. Но въ тѣхъ исключительныхъ случаяхъ, когда старый видъ будетъ его владѣльцемъ отосланъ для полученія новаго, означенный владѣлецъ, въ случаѣ необходимости удостовѣрить свою личность, имѣетъ право на полученіе свидѣтельства по статьѣ 29 сего устава (разъясн. особ. врем. комм.—«Прав. Вѣстн.»: 1897 г., № 44; 1898 г., № 137).

4. Въ видахъ болѣе обезпеченной пересылки по почтѣ простыхъ писемъ съ паспортами, отправляемыхъ какъ правительственными, такъ и тѣми общественными учрежденіями, коимъ предоставлено право бесплатной пересылки такихъ писемъ, нынѣ устанавливается особый порядокъ пріема и выдачи означенныхъ писемъ и приписки ихъ къ сопроводительнымъ документамъ. Письма съ паспортомъ, при пріемѣ ихъ на почту по разносной книгѣ, будутъ провѣряться почтовымъ чиновникомъ по номерамъ, а посему всѣ правительственныя и общественныя учрежденія симъ приглашаются, во избѣжаніе замедленій въ пріемѣ означенныхъ писемъ на почту, записывать письма съ паспортомъ въ разносныя книги подрядъ, отдѣльно отъ остальной корреспонденціи, послѣ всѣхъ другихъ писемъ (сообщ. главн. упр. почтъ и телегр.—«Прав. Вѣстн.» 1902 г.).

5. Пересылка паспортовъ вольнонаемныхъ служащихъ при казенныхъ винныхъ складахъ, для обмѣна таковыхъ на новые, не можетъ считаться служебною корреспонденціею, а должна производиться, въ видѣ частной корреспонденціи, за счетъ владѣльцевъ паспортовъ (цирк. главн. упр. неокл. сбор. и каз. прод. пнт. 4 октября 1900 г., № 620).

6. При выдачѣ вида на жительство, установленію, его выдающему, предоставляется удостовѣриться какъ въ самоличности получателя вида, такъ и въ правильности свѣдѣній, заносимыхъ въ сей видъ. Если получателемъ были представлены документы, то, при возвращеніи ему послѣднихъ, на нихъ дѣлается надпись о времени выдачи вида на жительство. Документы не могутъ быть требуемы для опредѣленія возраста получателя вида, кромѣ случаевъ, въ коихъ возрастъ имѣеть, на основаніи правилъ раздѣла I сего Устава, особое значеніе для выдачи вида.

См. ст. 22 зак. гражд. подъ ст. 43 сего устава.

Р а з њ я с н е н і я :

1. Съ принятіемъ рѣшенія о выдачѣ видовъ на жительство исключительно въ мѣстахъ постоянного жительства, не существуетъ основаній устанавливать въ категорической формѣ правило объ обязательномъ представленіи лицомъ, при полученіи вида на жительство, документовъ, удостовѣряющихъ самоличность, такъ какъ въ томъ случаѣ, когда получатель вида лично извѣстенъ учрежденію, выдающему видъ, представленіе сихъ документовъ было бы излишнею формальностью. За симъ также, едва-ли необходима *обязательно* личная явка за полученіемъ вида. Нѣтъ основаній воспрепятствовать полученію вида и посредствомъ довѣренныхъ лицъ, за исключеніемъ, конечно, особыхъ случаевъ, когда выдающее книжку учрежденіе признаетъ явку получателя вида безусловно необходимою (*Пол. вид. жит., изд. Гос. Канц., стр. 47*).

2. Въ исполненіе изложеннаго въ этой (6) статьѣ требованія объ учиненіи на представленныхъ получателемъ вида документахъ надписи о времени выдачи такового, устанавливается особый штемпель, который и долженъ быть накладываемъ съ должной опрятностью на помянутыхъ документахъ, какъ главы семьи, такъ и всѣхъ заносимыхъ въ общій его видъ лицъ, если представляются и документы послѣднихъ. Таковой штемпель овальной формы, при семъ приложенной, примѣрно въ пять сантиметровъ длины и въ два—ширины, долженъ заключать въ себѣ—по ободку наименованіе учрежденія или лица, выдающаго видъ, а въ средней части слова: «выданъ видъ на жительство», причемъ самое время выдачи вида обозначается надписью подъ наложеннымъ штемпелемъ. Для достиженія же возможнаго единообразія, желательно было-бы, чтобы вводимые штемпеля заготовлялись по распоряженію губернскаго начальства и симъ послѣднимъ рассылались подлежащимъ лицамъ и учрежденіямъ, причемъ, впредь до изготовленія ихъ, соответствующія отмѣтки должны быть дѣлаемы цѣликомъ надписью, съ приложеніемъ казенной печати и надлежащей подписью должностнаго лица (прав. 12 декабря 1894 г.).

См. также разъясненіе 3-е къ ст. 5 сего устава.

7. Для выдачи вида на жительство требуется, кромѣ другихъ установленныхъ закономъ условій, чтобы лицо, получающее видъ, заявило установленію, его выдающему, о томъ, что другого вида на жительство не имѣеть.

Р а з њ я с н е н і я :

1. Правила статьи 5 и 6 устанавливаютъ порядокъ, затрудняющій пользованіе одновременно нѣсколькими паспортными документами. Однако, и съ введеніемъ указанныхъ въ этихъ статьяхъ ограниченій, изъясненная цѣль была бы достигнута не вполне, ибо все-таки оказалось бы возможнымъ для одного и того же лица получать двѣ и болѣе паспортныя книжки, въ томъ или другомъ мѣстѣ постоянного жительства, которыхъ, согласно статьѣ 2, у каждаго лица можетъ быть нѣсколько. Вслѣдствіе сего, для совершеннаго предупрежденія возможности одному лицу имѣть болѣе одного вида на жительство, постановлено, что всякое лицо, получающее означенный видъ, обязано заявить, что оно другого вида не имѣетъ. При этомъ слѣдуетъ замѣтить, что въ случаѣ введенія въ законъ подобнаго требованія безъ одновременнаго установленія взысканія за ложное заявленіе о неимѣніи вида, дѣйствительность сего предписанія была бы крайне ослаблена. Обстоятельство это указываетъ на необходимость обезпечить выполненіе новаго требованія закона извѣстнымъ карательнымъ постановленіемъ. По соображеніи, какому именно взысканію могли бы быть подвергаемы лица, виновныя въ заведомо ложномъ заявленіи о неимѣніи паспортныхъ книжекъ, признано болѣе правильнымъ обложить сіе преступленіе наказаніемъ, установленнымъ первою частью ст. 943 улож. наказ. за ложное показаніе безъ присяги предъ судомъ (арестъ на время отъ трехъ недѣль до трехъ мѣсяцевъ (*Пол. вид. жит., изд. Гос. Канц., стр. 48*)).

2. Для предоставленія населенію возможныхъ облегченій, необходимо допустить полученіе вида, какъ по письменнымъ, такъ и по словеснымъ ходатайствамъ, причемъ требуемое этою (7) статьею заявленіе объ отсутствіи у получателя иного, кромѣ выдаваемого вида, при личной его явкѣ должно быть удостовѣряемо въ соответствующей графѣ установленной на выдачу видовъ шнуровой книги собственноручной подпиской просителя или, при неграмотности его, отмѣткой о семъ выдающаго видъ должностнаго лица (полицейскаго пристава, мѣщанскаго старосты, волостнаго старшины и т. п.), а при заочномъ обращеніи—можетъ быть помѣщаемо въ самомъ прошеніи или-же отбираемо подлежащей полиціей при врученіи вида въ мѣстѣ временнаго пребыванія, о чемъ, при высылкѣ такового, должно быть въ каждомъ случаѣ особо оговорено (прав. 12 декабря 1894 г.).

8. Каждому лицу выдается особый видъ на жительство, за исключеніемъ случаевъ, указанныхъ ниже, въ статьяхъ 10 и 11.

9. Брачное состояніе лицъ, коимъ выдаются виды на жительство, означается въ сихъ видахъ по правиламъ, постановленнымъ въ Законахъ Гражданскихъ.

10. Въ видъ на жительство получателя вносится его жена, если она находится при немъ.

См. разъясненія 3 и 4-е къ ст. 11 сего устава.

11. Въ виды на жительство получателей обоого пола могутъ быть вносимы, по ихъ ходатайству, слѣдующія, живущія при нихъ, лица: 1) сыновья и мужского пола родственники, приемыши и лица, состоящія подъ опекою, до достиженія всѣми ими восемнадцати лѣтъ; 2) недостижшія двадцати одного года незамужнія дочери, родственницы и приемыши женскаго пола, а равно дѣвицы, состоящія подъ опекою, и

3) лица, которыя по преклонному возрасту или состоянію своего здоровья не могут обходиться безъ посторонняго ухода и попеченія. Лица, означенныя въ пунктѣ 3, равно какъ всѣ прочія изъ упомянутыхъ выше лицъ мужского пола, по достиженіи ими семнадцати лѣтъ, а незамужнія дочери, родственницы и женскаго пола пріемыши, по достиженіи всѣми ими двадцати одного года, включаются въ видъ получателя не иначе, какъ съ ихъ согласія.

Примѣчаніе. Выдача отдѣльныхъ видовъ на жительство лицамъ, включеннымъ въ общій видъ, можетъ производиться, по предъявленіи сего вида, въ мѣстѣ временнаго пребыванія лицъ, включенныхъ въ общій видъ.

Р а з њ я с н е н і я :

1. До изданія положенія о видахъ на жительство, условія включенія членовъ семейства въ видъ главы его не были точно установлены. Въ законахъ гражданскихъ прямыхъ постановленій по сему предмету не имѣется вовсе, а согласно уставу о паспортахъ, изд. 1890 г. (ст. 89 и 121), включать въ общій видъ нѣкоторыхъ членовъ семейства, а именно—женъ и несовершеннолѣтнихъ дѣтей, разрѣшалось однимъ лишь мѣщанамъ и крестьянамъ. На будущее время признано возможнымъ допустить для лицъ всѣхъ сословій включеніе въ узаконенные виды и другихъ лицъ, болѣе или менѣе нуждающихся въ попеченіи о нихъ главы семейства.

Затѣмъ, въ первоначальномъ изложеніи статей 9 и 10 означеннаго положенія (ст. 10 и 11 сего устава) включеніе въ видъ получателя живущихъ при немъ членовъ его семьи, родственниковъ и близкихъ людей обусловливалось его *желаніемъ*. Правило это могло бы быть понято въ томъ смыслѣ, что установленія, выдающія видъ, обязаны, по желанію получателя, всегда включать въ его видъ всѣхъ упомянутыхъ въ сей статьѣ лицъ. Между тѣмъ, для сихъ установленій должно почитаться обязательнымъ включеніе въ видъ получателя только жены его, въ томъ, само собою разумѣется, случаѣ, если она находится при мужѣ. Что же касается включенія въ видъ получателя остальныхъ, перечисленныхъ выше лицъ, то въ тѣхъ случаяхъ, когда къ такому включенію будутъ встрѣчены законныя препятствія, установленіямъ, выдающимъ видъ, должно быть предоставлено право отказывать во включеніи указанныхъ лицъ въ видъ получателя, несмотря на выраженное о семъ желаніе послѣдняго. Во вниманіе къ изложенному, найдено полезнымъ постановленіе о включеніи въ видъ получателя жены выдѣлить въ особую статью, а выраженіе «по желанію получателя» замѣнить словами «по ходатайству получателя».

Засимъ, сыновьямъ получателя и его родственникамъ и пріемышамъ мужскаго пола имѣлось въ виду предоставить оставаться записанными въ видъ главы семейства до 21 года.

Постановленіе это сочтено необходимымъ согласовать съ постановленіемъ проекта, въ силу коего лицамъ, достигшимъ восемнадцати лѣтъ, виды на жительство выдаются съ обозначеніемъ года, въ которомъ предъявитель вида подлежитъ призыву, а равно и съ правиломъ, требующимъ, чтобы виды на жительство лицамъ призывнаго возраста выдавались на пѣтной бумагѣ. Поэтому, право оставаться записанными въ виды главы семейства предоставлено только молодымъ людямъ въ возрастѣ до 18 лѣтъ.

Наконецъ, постановленіе, изложенное въ примѣчаніи къ этой (11) статьѣ является исключеніемъ изъ общаго правила статьи 5. Въ томъ случаѣ, когда семья находится внѣ мѣста своего постояннаго жительства и кому либо изъ членовъ ея встрѣтится надобность отлучиться въ иную мѣстность, полученіе имъ отдѣльнаго вида непременно изъ мѣста постояннаго жительства было бы сопряжено съ весьма значительными неудобствами, особенно при кратковременности остановки семьи въ данномъ мѣстѣ пребы-

ванія. Поэтому рѣшено указать, что въ упомянутомъ случаѣ отдѣльные виды на жительство членамъ семьи могутъ быть выдаваемы, на основаніи общаго вида, также въ мѣстахъ временнаго ея пребыванія (*Пол. вид. жит., изд. Гос. Канц., стр. 49—51*).

2. Въ виду допускаемой примѣчаніемъ къ этой (11) статьѣ выдачи видовъ на жительство лицамъ, включеннымъ въ общій видъ, и въ мѣстѣ временнаго ихъ пребыванія, представляется существенно важнымъ, чтобы въ графу 10-ю паспортной книжки главы семьи были, по возможности, помѣщаемы соответствующія свѣдѣнія и объ остальныхъ членахъ, въ ней поименованныхъ, для занесенія ихъ въ выдаваемый, въ случаѣ надобности, каждому лицу особый видъ на жительство (прав. 12 декабря 1894 г.).

3. Выдача отдѣльныхъ видовъ на жительство лицамъ, включеннымъ въ общій видъ главы семьи въ мѣстахъ временнаго ихъ пребыванія (ст. 10 и 11 и прим. къ ней) возлагается на полицейскія управленія (въ столицахъ—на участковыхъ приставовъ), независимо отъ того, принадлежать-ли указанныя лица къ привилегированнымъ сословіямъ или къ мѣщанамъ и крестьянамъ. Срокъ, на который полиція выдаетъ означенные виды, обуславливается, съ одной стороны, согласіемъ главы семейства (владѣльца общаго вида), а съ другой—собственно для крестьянъ и мѣщанъ—срокомъ дѣйствія общаго вида, причемъ лицу мужескаго пола выдается отдѣльный видъ во всякомъ случаѣ, какой бы ни былъ срокъ общаго вида, лишь не далѣе достиженія этимъ лицомъ 18-лѣтняго возраста (разъясн. особ. врем. комм.—«Прав. Вѣстн.» 1895 г., № 167).

4. Въ мѣстѣ постоянного жительства, особенно въ тѣхъ мѣстностяхъ, гдѣ обязательна прописка видовъ на жительство, общій видъ имѣетъ существенное значеніе: однимъ этимъ документомъ удостоверяется личность каждаго изъ внесенныхъ членовъ семейства. То же самое значеніе общій видъ имѣетъ и при передвиженіяхъ семействъ въ полномъ ихъ составѣ, такъ какъ для каждаго члена семьи не требуется, какъ это имѣло мѣсто при дѣйствіи устава паспортнаго (изд. 1890 г.), предъявленія особаго, для удостовѣренія личности и права на отлучку, документа. Этимъ, однако, и ограничивается значеніе общаго вида, если не считать въ данномъ случаѣ того предоставленнаго закономъ огромнаго удобства, состоящаго въ томъ, что владѣльцы паспортныхъ книжекъ могутъ вездѣ, въ мѣстахъ своего пребыванія, требовать отъ полицейскихъ управленій немедленной выдачи паспортовъ членамъ своего семейства, занесеннымъ въ паспортную книжку, и при этомъ не предъявлять никакихъ документовъ, кромѣ этой книжки.

На основаніи изложеннаго, комиссія постановила разъяснить, что члены семьи, внесенные въ общій видъ главы ея, при ихъ отлучкахъ въ случаяхъ, опредѣленныхъ ст. 1 и 3 сего устава, должны имѣть отдѣльные виды на жительство, выдаваемые, согласно ст. 12 сего же устава, на опредѣляемый главою семьи срокъ (разъясн. особ. врем. комм.—«Прав. Вѣстн.» 1896 г., № 39).

См. также разъясненіе 6-е къ ст. 39 сего устава.

5. На основаніи п. 1 этой (11) статьи, при евреяхъ, обладающихъ правомъ повсемѣстнаго жительства, могутъ проживать, внѣ черты постоянной осѣдности, родители ихъ, если по дряхлости, старости лѣтъ или по слабости и болѣзни они дѣйствительно не могутъ сами добывать себѣ средства къ жизни (опр. 1 деп. сен. 11 декабря 1900 г., № 9987, по д. Иссерлина).

12. Изъ числа лицъ, въ предшедшей (11) статьѣ указанныхъ, лица мужского пола, недостижшія семнадцатилѣтняго возраста, если они не находятся на государственной службѣ, а лица женскаго пола, недостижшія двадцати одного года и не состоящія въ замужествѣ, могутъ получать отдѣльные виды на жительство не иначе, какъ по просьбѣ родителей или опекуновъ, либо съ согласія попечителей, а

замужнія женщины, независимо отъ ихъ возраста, не иначе, какъ съ согласія ихъ мужей.

Примѣчаніе 1. Женѣ лица, находящагося въ безвѣстномъ отсутствіи или страдающаго умопомѣшательствомъ, можетъ быть выданъ видъ на жительство, по распоряженію мѣстнаго, по ея постоянному жительству, Губернатора, Градоначальника или Оберъ-Полиціймейстера, по удостовѣреніи въ дѣйствительности означенныхъ обстоятельствъ. Виды эти выдаются установленіями, уполномоченными на то правилами раздѣла I сего Устава, на опредѣленные въ немъ сроки. По прекращеніи обстоятельствъ, вызвавшихъ выдачу вида на указанныхъ въ семъ примѣчаніи основаніяхъ, распоряженіе по этому предмету Губернатора, Градоначальника или Оберъ-Полиціймейстера, по принадлежности, утрачиваетъ силу.

Примѣчаніе 2. Жены лицъ, подвергнутыхъ лишенію свободы, могутъ получать отдѣльные виды на жительство безъ согласія мужей. Виды эти выдаются установленіями, уполномоченными на то правилами раздѣла I сего Устава, на все время содержанія мужей подъ стражею. По прекращеніи обстоятельствъ, вызвавшихъ выдачу вида на указанныхъ основаніяхъ, распоряженіе по этому предмету утрачиваетъ силу.

См. разъясненіе 2-е къ ст. 33 сего устава.

Дополненіе (Выс. утв., 23 Февраля 1904 г., мн. Гос. Сов., отд. I, ст. 18—собр. узак., № 38, ст. 359). Женамъ и дѣтямъ, добровольно послѣдовавшимъ за ссыльными, выдаются, во время пребыванія послѣднихъ въ ссылкѣ, отдѣльные виды на жительство. Выдача этихъ видовъ производится полицейскими управленіями, въ предѣлахъ вѣдомства которыхъ имѣютъ пребываніе означенныя жены и дѣти.

Разъясненія:

1. Постановленіе этой (12) статьи вытекаетъ изъ законовъ о союзѣ семейственнымъ и изъ правила ст. 11 сего же устава (*Пол. вид. жит., изд. Гос. Канц., стр. 51*).

2. Требуемое для выдачи видовъ на жительство перечисленнымъ въ ст. 12 и 22 сего устава лицамъ согласіе родителей, опекуновъ, попечителей и мужей, а равно хозяина крестьянскаго двора, при грамотности ихъ, должно быть письменное, въ видѣ отдѣльнаго или заносимаго въ соответствующую графу шнуровой книги заявленія, а при отсутствіи сего—словесное, которое въ такомъ случаѣ удостовѣряется въ той-же графѣ означенной книги отмѣткой выдающаго видъ должностнаго лица (полицейскаго пристава, мѣщанскаго старосты, волостнаго старшины и т. п.) (прав. 12 декабря 1894 г.).

3. По отношенію къ сельскимъ обывателямъ, соблюденіе требованія о согласіи мужа на выдачу женѣ паспорта представляется необходимымъ только тогда, когда мужъ живетъ вмѣстѣ съ женою и даетъ ей средства къ существованію; въ противномъ случаѣ, а также при наличности жестокаго обращенія мужа съ женой, снабженіе послѣдней, по ея просьбѣ, видомъ на жительство можетъ быть произведено безъ согласія мужа, по распоряженію мѣстныхъ крестьянскихъ учрежденій *) (цирк. мин. внутр. дѣлъ: 27 ноября 1900 г., № 18619 **); 21 декабря 1902 г., № 30).

*) Разрѣшеніе на мѣстѣ ходатайствъ крестьянскихъ женъ о выдачѣ имъ отдѣльныхъ паспортовъ, безъ согласія ихъ мужей, возложено въ Тифлисской губерніи на уѣздныхъ начальниковъ.

**) Въ циркулярѣ этомъ имѣется ссылка на указъ 2 деп. сен. 19 мая 1900 года, № 3463, по дѣлу кр. Гордѣсвой. Въ опредѣленіи же прав. сената 30 ноября 1899 г., состоявшемся по этому дѣлу и содержащемъ въ себѣ ссылку на опр. 1 общаго сената собранія отъ 29 января—28 октября 1888 г., между прочимъ, изъяснено, что дѣла по жалобамъ крестьянскихъ женъ на невыдачу имъ паспортовъ безъ согласія мужа крестьян-

4. Распоряженіе земскихъ начальниковъ о выдачѣ крестьянскимъ женамъ отдѣльныхъ паспортовъ, безъ согласія ихъ мужей, могутъ быть обжалованы въ инстанціонномъ порядкѣ уѣздному съѣзду (цирк. мин. внутр. дѣлъ 21 декабря 1902 г., № 30).

5. Постановленія уѣздныхъ съѣздовъ по поводу выдачи крестьянскимъ женамъ паспортовъ, безъ согласія ихъ мужей, могутъ быть обжалуемы губернскому присутствію (цирк. мин. внутр. дѣлъ: 10 января 1903 г., № 1; 21 декабря 1902 г., № 30).

6. Приведенное выше разъясненіе 3-е распространяется также и на женъ лицъ мѣщанскаго сословія, которымъ отдѣльные виды на жительство должны быть выдаваемы, примѣнительно къ закону 2-го іюня 1897 г., мѣщанскою управою, съ разрѣшенія губернатора (разъясн. мин. внутр. дѣлъ 1902 г.).

7. Жена, снабженная отдѣльнымъ видомъ на жительство, пользуется правомъ свободного жительства, безъ представленія удостовѣренія о согласіи на то мужа (опр. 2 деп. сен. 18 апрѣля 1902 г., по жалобѣ на Спб. Градоначальника).

8. Отдѣльные виды на жительство могутъ быть также выдаваемы членамъ семьи порочныхъ сельскихъ обывателей, удаляемыхъ изъ среды крестьянскихъ обществъ, если эти члены не пожелаютъ слѣдовать за удаляемымъ (Выс. утв., 10 іюня 1900 г., мн. Гос. Сов., лит. В, отд. I, ст. 9—собр. узак., № 67, ст. 1509).

9. При поступленіи ходатайствъ о выдачѣ отдѣльныхъ видовъ на жительство со стороны женъ, мужья которыхъ находятся въ безвѣстномъ отсутствіи, губернская администрація сама собираетъ свѣдѣнія, служащія къ удостовѣренію безвѣстнаго отсутствія; удостовѣрившись въ правильности сдѣланнаго о безвѣстномъ отсутствіи мужа заявленія, администрація снабжаетъ жену установленнымъ видомъ (разъясн. особ. врем. комм.— „Прав. Вѣстн.“ 1898 г., № 137 *).

скія учрежденія обязаны обсуждать *по существу* и, въ случаѣ, если бы заявленія крестьянокъ о жестокомъ съ ними обращеніи мужей или же отказѣ въ выдачѣ женамъ содержанія произведеннымъ разслѣдованіемъ подтвердились, — должны дѣлать распоряженія о выдачѣ такимъ крестьянкамъ паспортовъ и помимо согласія на это мужей.

Въ такомъ же смыслѣ состоялось опредѣленіе 2 деп. сен. 8 февраля 1891 г. по жалобѣ крестьянки О. на постановленіе Волынскаго губ. по крест. дѣл. присут.

Въ цѣтированномъ выше опредѣленіи 1-го общ. сен. собр., въ числѣ прочихъ соображеній, изъяснено, что «ст. 103 зак. гражд. (св. зак., т. X, ч. I) даетъ мужу право требовать жену къ себѣ, для совмѣстнаго жительства, но не даетъ права требовать высылки жены въ деревню, гдѣ онъ не живетъ и осѣлости не имѣетъ».

*) Разъясненіе это основано на нижеслѣдующихъ соображеніяхъ:

Принимая во вниманіе, что, по закону, безвѣстное отсутствіе удостовѣряется объявленіями и вызовами, чинимыми отъ присутственныхъ мѣстъ и полицейскаго начальства,—комиссія пришла къ заключенію, что частныя лица, вообще говоря, и не могутъ представить безспорныхъ доказательствъ безвѣстнаго отсутствія указываемыхъ ими лицъ. Губернская же администрація имѣетъ полную возможность собрать надлежащія въ семъ отношеніи свѣдѣнія, служащія къ удостовѣренію безвѣстнаго отсутствія, какъ это и было предположено въ совмѣстномъ представленіи въ Государственный Совѣтъ министерствъ внутреннихъ дѣлъ и финансовъ отъ 10 февраля 1897 г., № 658. При внесеніи сего вопроса на законодательное разрѣшеніе имѣлось въ виду, что губернаторы или соотвѣтствующія имъ должностныя лица, удостовѣрившись предварительно въ справедливости сдѣланнаго женою заявленія, въ случаѣ болѣзни—путемъ вытребованнаго отъ больницы, или пользующихъ умалишеннаго врачей, свидѣтельства, а при безвѣстномъ отсутствіи—черезъ сношенія съ подлежащими властями мѣста постоянного жительства жены, а равно мѣста приписки мужа и послѣдней его осѣлости, должны были-бы немедленно распорядиться о снабженіи просительницы со стороны соотвѣтствующаго установленія отдѣльнымъ видомъ на жительство срокомъ первоначально, въ обоихъ случаяхъ, хотя бы не болѣе года. Продолжая же начатое разслѣдованіе о скрывшемся мужѣ далѣе и принявъ указанныя въ законѣ мѣры къ сыску его черезъ публикацію въ порядкѣ 6 п. 438 ст. общ. губ. учр., изд. 1892 г., они могли бы затѣмъ, сообразуясь съ оказавшимся, или отобрать выданный видъ или же продолжить его до наступленія установленнаго 54-й ст. зак. гражд., для предъявленія ходатайства о расторженіи брака по безвѣстному отсутствію супруга, пятилѣтняго срока, по истеченіи коего виды на жительство выдавались бы имъ уже на сроки соотвѣтственно ихъ сословной принадлежности (ст. 38, 46 и 64 сего устава).

10. Въ случаѣ обнаруженія неправильной выдачи вида на жительство женѣ, безъ согласія мужа, губернское начальство обязано сдѣлать всѣ зависящія отъ него распоряженія къ отобранію и уничтоженію ненадлежаще выданнаго отдѣльнаго вида (ук. 1 деп. сен. 22 сентября 1903 г., № 8507).

13. Лицамъ, подлежащимъ призыву въ военную службу, виды на жительство, по достиженіи ими восемнадцати лѣтъ отъ роду, выдаются на цвѣтной бумагѣ. Въ видахъ сихъ обозначаются прописью: годъ, въ которомъ владѣлецъ вида подлежитъ призыву къ жеребью, и наименованіе призывнаго участка, буде онъ къ таковому приписанъ. Въ видахъ на жительство тѣхъ изъ сихъ лицъ, которыя получили льготу перваго разряда по семейному положенію, дѣлается, сверхъ того, отмѣтка о семъ выдавшимъ видъ учрежденіемъ или мѣстнымъ полицейскимъ установленіемъ, по представленіи надлежащаго удостовѣренія о томъ, что владѣлецъ вида пользуется упомянутою льготою.

Р а з њ я с н е н і я :

1. Лицамъ, достигшимъ 18 лѣтъ отъ роду и не отбывшимъ воинской повинности по жеребью или въ качествѣ вольноопредѣляющихся, виды на жительство выдаются на бумагѣ розоваго цвѣта.

Требуемая этою (13) статьею отмѣтки помѣщаются:

I. Въ паспортной книжкѣ: 1) на первой страницѣ внизу—годъ (прописью), въ которомъ владѣлецъ вида подлежитъ призыву къ жеребью, и отсрочка, если таковая была дана, при чемъ прописывается «дана отсрочка», 2) въ графѣ 7-й: а) наименованіе призывнаго участка, если владѣлецъ вида обязанъ приписаться (ст. 115 уст. воин. повин.) *); б) право на льготу перваго разряда по семейному положенію, если владѣлецъ вида представить о томъ надлежащее удостовѣреніе, и в) время истеченія отсрочки и условіе предоставленія оной (ст. 47, 60, 61, 63 и 84 уст. воин. повин.) *); если на первой страницѣ будетъ надпись: «дана отсрочка», отмѣтка по сему пункту дѣлается такъ: «№ воинскимъ присутствіемъ призывъ отсроченъ по 44 ст. до призыва слѣдующаго № 190..... года, или по 2-му п. 53 ст. до окончанія образованія, но не далѣе призыва 190 года».

II. Въ паспортахъ всѣ означенныя выше отмѣтки дѣлаются въ графѣ 6-й (прав. 12 декабря 1894 г.).

2. Замѣна бланковъ паспортовъ или паспортныхъ книжекъ одного цвѣта таковыми же другаго цвѣта ни въ какомъ случаѣ не должна быть допускаема (разъясн. особ. врем. комм.—«Прав. Вѣстн.» 1896 г., № 29).

14. Выдаваемые лицамъ, подлежащимъ призыву въ военную службу, виды на жительство, въ которыхъ не сдѣлано подлежащимъ установленіемъ надписи объ отсрочкѣ исполненія ими обязанностей по воинской повинности, сохраняютъ свою силу лишь до наступленія 15 октября того года, въ который лица сіи подлежатъ призыву, хотя бы срокъ ихъ видовъ не истекъ къ тому времени.

См. ст. 69 сего устава.

См. также разъясненіе 2-е къ ст. 13 сего устава.

*) Статьи уст. воин. пов. цитируются въ настоящемъ разъясненіи по изданію 1897 года.

15. Лицамъ, которыя обязаны приписаться къ призывному участку, виды на жительство, по наступленіи для такой приписки установленнаго въ статьѣ 115 Устава о Воинской Повинности предѣльнаго срока, выдаются не иначе, какъ по представленіи ими свидѣтельства о припискѣ къ призывному участку.

Уст. Воин. Пов. (изд. 1897 г.), статьи:

113. Лица, изъятія отъ внесенія въ десятую народную перепись, а также вышедшія послѣ ревизіи изъ состоянія сельскихъ обывателей разныхъ наименованій, мѣщанъ, ремесленниковъ и рабочихъ людей, обязаны приписаться, по отбыванію воинской повинности, или къ одному изъ призывныхъ участковъ того уѣзда, въ коемъ находится недвижимая собственность, лично имъ или ихъ родителямъ принадлежащая, или къ тому участку, въ коемъ на жительство находятся, или же находились въ послѣднее передъ выселеніемъ ихъ время (ст. 4).

115. Всѣ лица мужскаго пола, за исключеніемъ сельскихъ обывателей, обязаны, по достиженіи шестнадцати лѣтъ отъ роду и не позднѣе 31 Декабря того года, въ которомъ имъ исполняется двадцать лѣтъ, получить свидѣтельство о припискѣ къ призывному участку (ст. 112 и 113).

120. Евреи, въ чертѣ постоянной ихъ осѣдлости, обязаны приписаться, по отбыванію воинской повинности, къ городамъ и волостямъ, по мѣсту постоянного жительства или занятій, а не имѣющіе оныхъ—къ тому городу или къ той волости, въ которыхъ оказались на жительство къ 3 Февраля 1876 года (ср. ст. 139).

Разъясненія:

1. Дѣйствіе этой (15) статьи распространяется лишь на лицъ, перечисленныхъ въ статьяхъ 113 и 120 уст. воинск. пов., изд. 1897 г. (разъясн. особ. врем. комм.—«Вѣстн. Фин.» 1900 г., № 3).

2. Мѣщане могутъ получать паспорта во всякое время, безъ представленія свидѣтельствъ о припискѣ къ призывному участку (разъясн. особ. врем. комм.).

16. Въ случаѣ перечисленія лица, имѣющаго видъ на жительство, изъ одного призывного участка въ другой, о такомъ перечисленіи должна быть сдѣлана отмѣтка въ видѣ на жительство тѣмъ установленіемъ, къ призывному участку коего лицо приписывается.

Разъясненіе:

1. Правило это вытекаетъ изъ ст. 13 сего устава, требующей, чтобы въ паспортахъ призываемыхъ означалось наименованіе призывнаго участка. (*Пол. вид. жит.*, изд. Гос. Канц., стр. 53).

17. Виды на жительство чинамъ запаса и ратникамъ ополченія перваго разряда выдаются на цвѣтной бумагѣ и не иначе, какъ по представленіи ими увольнительныхъ или запасно-отпускныхъ билетовъ. Въ видахъ, выдаваемыхъ нижнимъ чинамъ запаса и ратникамъ ополченія перваго разряда, дѣлается крупными буквами надпись, по принадлежности: „*Запасный нижній чинъ*“ или „*Ратникъ ополченія перваго разряда*“, а въ видахъ, выдаваемыхъ офицерамъ и чиновникамъ

запаса,—отмѣтка о состояніи ихъ въ запасѣ, равно о томъ, какимъ чиномъ они зачислены въ запасъ.

Уст. Воин. Пов. (изд. 1897 г.), статьи:

239. Увольнительные билеты, выдаваемые нижнимъ чинамъ, при увольне-
ніи ихъ съ дѣйствительной службы въ запасъ, не признаются видами на жи-
тельство и не освобождаютъ означенныхъ лицъ отъ полученія установленныхъ
паспортовъ и видовъ въ тѣхъ случаяхъ, когда таковые требуются по закону. Въ
выдаваемыхъ нижнимъ чинамъ запаса паспортахъ и видахъ обозначается, что
предъявитель числится въ запасѣ арміи или флота.

306. Офицерамъ и чиновникамъ, зачисляемымъ въ запасъ, выдается осо-
бый запасно-отпускной билетъ, по представленіи котораго они снабжаются, въ
подлежащихъ случаяхъ, безсрочными паспортными книжками, служащими для
нихъ видами на жительство.

Разъясненія:

1. Основаніемъ для сей (17) статьи послужили правила статей 321, 283 и 303 ц
устава о воинской повинности, по прод. 1891 г. (ст. 347, 306 и 327 по изд. 1897 г.)
и ст. 116 устава о паспортахъ *) (*Пол. вид. жит., изд. Гос. Канц., стр. 53*).

2. Ратникамъ ополченія перваго разряда, зачисленнымъ въ послѣдніе четыре при-
зыва, а равно перечисленнымъ изъ запаса арміи и флота въ ополченіе до 43-хъ лѣт-
няго возраста, виды на жительство выдаются на бумагѣ *желтаго* цвѣта съ отмѣтками.

I. Въ паспортной книжкѣ: 1) на первой страницѣ внизу: «ратникъ ополченія
перваго разряда» и 2) въ графѣ 7-й: а) лицамъ, зачисленнымъ въ ополченіе при при-
зывахъ,—годъ призыва и номеръ вынутаго жеребья, напримѣръ: «ратникъ перваго
разряда, призыва 1892 года, жеребьевый номеръ 221» и б) лицамъ, перечисленнымъ
въ ополченіе изъ запаса арміи и флота, воинское званіе или чинъ, часть войскъ, изъ
которой уволенъ, и предѣльный срокъ состоянія въ ополченіи; напримѣръ: «ратникъ
изъ запасныхъ нижнихъ чиновъ, унтеръ-офицеръ Нарвскаго пѣхотнаго полка, предѣль-
ный срокъ состоянія до 1 января 1899 года».

II. Въ паспортахъ дѣлаются въ графѣ 6-й только отмѣтки, указанныя для графы
7-й паспортныхъ книжекъ.

Офицерамъ, чиновникамъ и нижнимъ чинамъ запаса виды на жительство выда-
ются на бумагѣ *синяго* цвѣта.

Требуемая этою (17) статьею отмѣтки дѣлаются:

I. Въ паспортной книжкѣ: 1) на первой страницѣ, внизу: а) офицерамъ и чи-
новникамъ запаса—какимъ чиномъ зачислены въ запасъ; напримѣръ: «поручикъ за-
паса», и б) нижнимъ чинамъ: «запасный нижній чинъ», 2) въ графѣ 7-й: а) офи-
церамъ и чиновникамъ запаса: чинъ, родъ оружія и предѣльный срокъ состоянія въ
запасѣ; напримѣръ: «поручикъ запаса армейской кавалеріи—предѣльный срокъ состоя-
нія въ запасѣ 1 января 1899 года».

Нижнимъ чинамъ—званіе, часть войскъ, изъ которой уволенъ, и предѣльный
срокъ состоянія въ запасѣ; напримѣръ: «запасный фельдфебель Низовскаго пѣхотнаго
полка, предѣльный срокъ состоянія въ запасѣ 1 января 1899 г.».

II. Въ паспортахъ дѣлаются въ графѣ 6-й отмѣтки, указанныя для графы 7-й
паспортной книжки (прав. 12 декабря 1894 г.) **).

*) Въ уст. пасп., изданія 1903 г., статья 116 того же уст., изд. 1890 г., показана
исключенною.

**) Циркуляромъ мин. внутр. дѣлъ 5 марта 1902 г., № 8, подтверждено учрежде-
ніямъ и должностнымъ лицамъ, снабжающимъ видами на жительство, чтобы, при выдачѣ
таковыхъ нижнимъ чинамъ запаса и ратникамъ ополченія 1-го разряда, были строго со-
блюдаемы изложенныя въ настоящемъ разъясненіи правила.

3. Съ введеніемъ въ дѣйствіе положенія 3 іюня 1894 г., циркуляры мин. вн. дѣль отъ 25 мая 1888 г., № 10, и 27 апрѣля 1893 г., № 15, о томъ, чтобы полицейскія и другія подвѣдомственные мин. вн. дѣль учрежденія и лица не требовали отъ комендантовъ желѣзнодорожныхъ станцій увольнительныхъ билетовъ тѣхъ запасныхъ нижнихъ чиновъ, которые состоятъ на частной службѣ желѣзныхъ дорогъ и на учетѣ у комендантовъ,—должны считаться утратившими свою силу, и означенные увольнительные билеты запасныхъ нижнихъ чиновъ должны быть безпрепятственно высылаемы учрежденіямъ и лицамъ, выдающимъ виды на жительство, для извлеченія изъ нихъ свѣдѣній, необходимыхъ для выдачи видовъ на жительство, а по сдѣланіи изъ увольнительныхъ билетовъ указанныхъ извлеченій, сословныя учрежденія обязаны немедленно возвратитъ билеты комендантамъ желѣзнодорожныхъ станцій (разъясн. особ. врем. комм.—«Прав. Вѣстн.» 1896 г., № 29).

4. Циркуляръ министерства внутреннихъ дѣль, отъ 3 сентября 1886 г., за № 26, не можетъ имѣть примѣненія въ настоящее время за изданіемъ положенія 3-го іюня 1894 года, которымъ отмѣнены плакатные паспорта, и такъ какъ положеніемъ этимъ для лицъ, поступающихъ по вольному найму на службу въ полицейскія и пожарныя команды, въ земскую стражу, урядники и въ тюремную стражу, не сдѣлано никакого изъятія въ отношеніи обязанности ихъ имѣть виды на жительство, когда таковыя требуются, то лица эти, само собою, обязаны получать паспорта отъ подлежащихъ сословныхъ учрежденій (*тамъ-же*).

5. Прапорщики запаса, приписанные къ сельскимъ и мѣщанскимъ обществамъ, оставаясь въ составѣ своихъ обществъ по полученіи чина прапорщика запаса, должны получать виды на жительство, на общихъ со всѣми своими однообщественниками основаніяхъ, отъ подлежащихъ сословныхъ установленій (волостныхъ правленій и мѣщанскихъ управъ) (разъясн. особ. врем. комм.—«Вѣстн. Фин.» 1900 г., № 3).

6. По вопросу о томъ, слѣдуетъ-ли сохранить въ силѣ циркуляры мин. внутр. дѣль отъ 8 апрѣля 1886 г., № 12, и 16 января 1887 г., № 2, объ освобожденіи нижнихъ чиновъ запаса, избравшихъ, до введенія въ дѣйствіе нынѣ дѣйствующихъ правилъ объ учетѣ, мѣстомъ постоянного своего жительства не тѣ общества, въ которыхъ они числятся, отъ обязанности брать плакатные паспорта,—комиссія пришла къ заключенію: 1) что, со введеніемъ положенія 3 іюня 1894 г., циркуляры министерства внутреннихъ дѣль отъ 8 апрѣля 1886 г., № 12, и 16 января 1887 г., № 2, должны считаться утратившими свою силу; 2) что всѣ безъ исключенія запасные нижніе чины, водворившіеся внѣ мѣстъ своей приписки, должны быть снабжены установленными видами на жительство, если таковыя требуются по закону, и 3) что помянутые запасные нижніе чины должны состоятъ на учетѣ по мѣстамъ ихъ приписки (разъясн. особ. врем. комм.—«Прав. Вѣстн.» 1897 г., № 44).

7. Военное министерство признало желательнымъ, чтобы въ паспортныхъ книжкахъ и въ годовыхъ паспортахъ, выдаваемыхъ лицамъ, отбывшимъ воинскую повинность и окончившимъ уже срокъ пребыванія въ запасѣ и въ ратникахъ ополченія перваго разряда, было означаемо ихъ воинское званіе, коимъ они уволены отъ военной службы, и чтобы отмѣтки о семъ, примѣрно такъ: служившій въ войскахъ фельдфебелемъ, унтеръ-офицеромъ или рядовымъ,—были дѣлаемы въ тѣхъ именно графахъ (7 и 6) паспортныхъ книжекъ и годовыхъ паспортовъ, кои предназначены для указанія объ отношеніи лица къ отбыванію воинской повинности (цирк. мин. внутр. дѣль 24 января 1899 г., № 394).

8. Нижніе чины, принадлежащіе къ сельскому состоянію или мѣщанскому сословію, числящіеся въ запасѣ, а равно ихъ жены, какъ не исключенные изъ обществъ и сословій, къ коимъ они приписаны, не имѣютъ права на избраніе рода жизни и въ отношеніи правъ перехода ихъ на постоянное жительство изъ одной мѣстности въ другую и полученія видовъ на жительство подчиняются общимъ законамъ, для сихъ сословій опредѣленнымъ. На этомъ основаніи, министерство внутреннихъ дѣль сдѣлало

распоряженіе о томъ, чтобы полицейскія управленія не выдавали свидѣтельствъ на избраніе рода жизни женамъ такихъ лицъ (цирк. мин. внутр. дѣль 18 сентября 1881 г., № 25, и 15 октября 1886 г., № 30).

9. Согласно §§ 47—52 руководства для учета нижнихъ чиновъ запаса арміи, люди, увольняемые изъ войскъ въ запасъ, должны быть отправляемы, по увольненіи, въ мѣста ихъ приписки. Но если нѣкоторые изъ сихъ людей, передъ увольненіемъ въ запасъ, приищутъ для себя занятія въ другихъ мѣстахъ, то, по заявленному о семъ своему начальству желанію, они не отправляются въ мѣста приписки, а передаются черезъ мѣстныхъ уѣздныхъ воинскихъ начальниковъ—въ мѣстныя же городскія или уѣздныя полицейскія управленія, которыя, зачисливъ у себя такихъ людей на временное жительство, выдаютъ имъ отъ себя временный видъ на жительство и вручаютъ имъ при этомъ ихъ увольнительные изъ войскъ билеты. Затѣмъ уже на обязанности самихъ запасныхъ остается истребовать для себя, по почтѣ, отъ обществъ, къ которымъ они приписаны, установленные виды на жительство, безъ которыхъ они никуда отлучаться не могутъ.

Такъ какъ, на основаніи настоящей (17) статьи, виды эти чинамъ запаса должны выдаваться на цвѣтной бумагѣ и не иначе, какъ по представленіи ими увольнительныхъ изъ войскъ запасно-отпускныхъ билетовъ, то, по возбужденному о семъ вопросу и по взаимному соглашенію съ мин. внутр. дѣль, главный штабъ, въ виду необходимости точнаго исполненія вышеупомянутой (17) статьи сего устава, проситъ начальниковъ частей войскъ и управленій, увольняющихъ въ запасъ людей (не отправляемыхъ въ мѣста ихъ приписки), внушать симъ людямъ, чтобы они, при требованіи отъ подлежащихъ мѣстъ или учрежденій установленныхъ видовъ на жительство, посылали по почтѣ, вмѣстѣ съ деньгами, за эти виды слѣдующими *), и свои увольнительные изъ войскъ билеты, изъ которыхъ переносятся въ паспортныя книжки и паспорта сихъ людей—ихъ воинское званіе, части войскъ, изъ которыхъ уволены, и предѣльный срокъ состоянія въ запасѣ (цирк.: главн. шт. 19 апрѣля 1897 г., № 98; мин. вн. дѣль 29 мая 1897 г., № 17).

10. Всѣ безъ исключенія запасныя нижніе чины, водворившіеся внѣ мѣстъ своей приписки, должны быть снабжены установленными видами на жительство, если таковые требуются по закону, причемъ упомянутые нижніе чины должны состоять на учетѣ по мѣстамъ ихъ приписки (цирк. мин. внутр. дѣль 9 февраля 1899 г., № 4).

11. Запасные нижніе чины изъ евреевъ, поступившіе на службу по правиламъ устава о воинской повинности, никакими преимуществами относительно проживанія внѣ черты еврейской осѣдлости не пользуются (цирк.: главн. шт. 22 января 1888 г., № 19; мин. вн. дѣль 14 февраля того же года, № 3).

18. Виды на жительство нижнихъ чиновъ запаса, при всякомъ перемѣщеніи послѣднихъ, подлежатъ немедленной пропискѣ въ полиціи.

Разъясненіе:

1. Правило этой (18) статьи постановлено въ соотвѣтствіе со статьей 231 устава о воинской повинности (ст. 254 по изд. 1897 г.). (Пол. вид. жит., изд. Гос. Канц., ст. 54).

19. Опредѣленіе порядка внесенія въ виды на жительство отмотровъ объ отношеніи владѣльцевъ видовъ къ отбыванію воинской повинности предоставляется Министру Внутреннихъ Дѣль, по соглашенію съ Военнымъ Министромъ и Управляющимъ Морскимъ Министерствомъ.

*) Съ каждой паспортной книжки взывается 15 коп. въ пользу казны, а паспорта выдаются бесплатно.

Прим. Сост.

20. Учащимся въ учебныхъ заведеніяхъ правительственныхъ, а равно въ тѣхъ изъ частныхъ, которыя пользуются правами правительственныхъ, выдаются начальствами сихъ заведеній особыя бесплатныя свидѣтельства, замѣняющія имъ виды на жительство. Правила о сихъ свидѣтельствахъ преподаются Министрами и Главноуправляющими отдѣльными частями, въ вѣдѣніи коихъ состоятъ учебныя заведенія, по соглашенію съ Министрами Внутреннихъ Дѣлъ и Финансовъ.

Разъясненія:

1. Видами на жительство для воспитанниковъ и воспитанницъ учебныхъ заведеній, состоящихъ въ непосредственномъ вѣдѣніи правительства, предполагалось признать бесплатныя билеты, выдаваемые учебнымъ начальствомъ, по принятымъ имъ правиламъ. Въ семъ отношеніи замѣчено, однако, что означенные бесплатныя билеты не имѣютъ, строго говоря, значенія формальныхъ видовъ на жительство, подобно паспортнымъ книжкамъ, паспортамъ и бесплатнымъ билетамъ. Отлучки учащихся зависятъ отъ разрѣшенія ихъ начальства и родителей. Поэтому, выдаваемые учащимся документы признано болѣе правильнымъ наименовать бесплатными свидѣтельствами, указавъ, вмѣстѣ съ тѣмъ, что свидѣтельства сіи замѣняютъ имъ виды на жительство. При этомъ, дѣйствіе сего правила сочтено возможнымъ распространить на учащихся не только въ правительственныхъ заведеніяхъ, но также и въ тѣхъ частныхъ учебныхъ заведеніяхъ, которыя пользуются правами правительственныхъ (*Пол. вид. жит., изд. Гос. Канц., ст. 28*).

2. Выдача студентамъ Технологическаго института видовъ на жительство, согласно настоящей (20) статьи, должна производиться непосредственно начальствомъ института по срокъ нахождения студента въ этомъ учебномъ заведеніи (*разъясн. особ. врем. ком.—«Прав. Вѣстн.» 1896 г., № 29*).

3. Журналомъ Опекунскаго Совѣта, отъ 29 января 1899 г., положено: предложить начальству Александринскаго Сиротскаго Дома пріостановиться, начиная съ 1899 года, выдачею окончивающимъ курсъ воспитанницамъ свидѣтельствъ на жительство и принять зависящія мѣры къ полученію для этихъ воспитанницъ видовъ, установленныхъ положеніемъ 3 іюня 1894 года. На всеподаннѣйшемъ по сему предмету докладѣ Главноуправляющаго Собственною Его Императорскаго Величества Канцеляріею по учрежденіямъ Императрицы Маріи, въ 10-й день апрѣля 1899 года, собственною Его Императорскаго Величества рукою начертано: «Согласенъ».

(*Собр. Узак., № 120, ст. 1840*).

21. Лица, обязанныя избрать родъ жизни, получаютъ отъ полиціи, на время производства дѣла о причисленіи ихъ въ состояніе городскихъ или сельскихъ обывателей, свидѣтельства, на срокъ не свыше одного года.

Примѣчаніе. Иновѣрцамъ, принявшимъ христіанство, предоставляется, для приписки къ городскимъ или сельскимъ христіанскимъ обществамъ, получать свидѣтельства на основаніи сей (21) статьи.

Разъясненія:

1. Правило этой (21) статьи постановлено въ замѣну статей 99—102 устава о паспортахъ, изд. 1890 г. (*Пол. вид. жит., изд. Гос. Канц., стр. 54*).

2. Означенныя въ этой (21) статьѣ свидѣтельства, являющіяся особыми паспортными

документами, должны считаться свободными от гербового сбора, какъ имѣющія значеніе полицейскихъ удостовѣреній о самоличности (п. 1 ст. 75 уст. герб. 10 іюля 1900 г. и разъясн. особ. врем. комм.—«Прав. Вѣстн.» 1897 г., № 184).

3. Лица, обязанныя избрать родъ жизни, указаны въ статьяхъ 45—47 и 49 приложения къ ст. 482 уст. прям. налог., изд. 1893 г., коими надлежитъ руководствоваться и въ губерніяхъ Европейской Россіи, не смотря на то, что ст. 482-я помѣщена въ главѣ I раздѣла IV уст. прям. налог., озаглавленной «уставъ о подушной и оброчной подати въ Сибири».

22. Неотдѣленнымъ членамъ крестьянскихъ семействъ, хотя бы и совершеннолѣтнимъ, виды на жительство выдаются и возобновляются не иначе, какъ съ согласія хозяина крестьянскаго двора. Въ случаѣ отказа съ его стороны, виды на жительство могутъ быть выдаваемы означеннымъ лицамъ по распоряженію Земскаго или Крестьянскаго Начальника, Мироваго Посредника, Непремѣннаго Члена Окружнаго по крестьянскимъ дѣламъ Присутствія, Чиновника либо Коммисара по крестьянскимъ дѣламъ, а въ мѣстностяхъ, въ коихъ не имѣется особыхъ учрежденій по крестьянскимъ дѣламъ,—по распоряженію замѣняющихъ ихъ установленій, по принадлежности. Распоряженія сего рода обжалованію не подлежатъ.

Разъясненія:

1. Поставленіе выдачи видовъ на жительство неотдѣленнымъ членамъ крестьянскихъ семействъ, хотя бы совершеннолѣтнимъ, въ зависимость отъ согласія хозяина крестьянскаго двора объясняется тѣмъ, что лица эти не состоятъ въ непосредственной отвѣтственности предъ обществомъ въ дѣлѣ платежей, такъ какъ за исправное поступленіе послѣднихъ отвѣчаютъ только домохозяева. Въ виду сего и чтобы не подрывать авторитета главъ крестьянскихъ семействъ и не подвергать крестьянскую семью опасности совершеннаго разстройства по личному произволу младшихъ ея членовъ при ничѣмъ не стѣсненныхъ ихъ отлучкахъ, признано справедливымъ предоставить означеннымъ выше лицамъ пользоваться видами на жительство не иначе, какъ съ согласія хозяина крестьянскаго двора, по требованію котораго они же могутъ быть возвращены изъ отлучки обратно. При этомъ, однако, найдено необходимымъ оградить подчиненныхъ домохозяину членовъ двора, предоставивъ имъ право жалобы на отказъ въ выдачѣ вида на жительство въ самомъ широкомъ смыслѣ, упростивши порядокъ сихъ жалобъ и сокративъ, на сколько возможно, письменное по этимъ дѣламъ производство. Въ этихъ видахъ представляется, прежде всего, излишнимъ привлекать сельскіе сходы къ разсмотрѣнію дѣлъ этого рода. Такое рѣшеніе оправдывается тѣмъ, что въ воспрещеніи отлучекъ упомянутыхъ лицъ непосредственно заинтересованы не сами сельскія общества, а отдѣльные домохозяева (*Пол. вид. жит., изд. Гос. Канц., стр. 54 и 55*).

2. Право запрещать выдачу паспортовъ неотдѣленнымъ членамъ крестьянской семьи не можетъ быть предоставлено лицу, не имѣющему надѣла и проживающему по чужимъ дворамъ (ук. 2 деп. 1903 г., № 3286).

3. Постановленія земскихъ начальниковъ по *выдачѣ* видовъ на жительство не отдѣленнымъ членамъ крестьянскихъ семей, безъ согласія домохозяина, являются окончательными и не подлежатъ обжалованію въ инстанціонномъ порядкѣ. Если постановленія эти состоялись съ нарушеніемъ закона или вопреки преподаннымъ прав. сенатомъ разъясненіямъ, то губернское присутствіе вправѣ представить такое постановленіе земскаго начальника въ прав. сенатъ, для отмѣны.—Постановленія земскихъ начальниковъ объ *отказѣ* въ выдачѣ неотдѣленнымъ членамъ крестьянскихъ семей паспортовъ подлежатъ обжало-

ванію, въ инстанціонномъ порядкѣ, уѣзднымъ сѣздамъ, а на постановленія сихъ послѣднихъ могутъ быть приносимы жалобы губернскимъ присутствіямъ, причемъ мѣстныя крестьянскія учрежденія обязаны, при разсмотрѣніи подобнаго рода дѣлъ, привести въ извѣстность матеріальное положеніе какъ всей семьи, такъ и каждаго ея члена, обсудить выгоды и невыгоды дальнѣйшаго пребыванія находящихся въ стороннихъ заработкахъ и степень правильности и справедливости требованій, предъявляемыхъ домохозяиномъ, и выяснить, при этомъ, чѣмъ вызывается и на сколько можетъ быть признано основательнымъ домогательство домохозяина о возвращеніи въ семью неотдѣленнаго члена. (ук. 2 деп. сен. 2 октября 1903 г., № 5174; цирк. мин. внутр. дѣлъ 7 ноября 1903 г., № 21).

4. Въ силу этой (22) статьи, земскій начальникъ не лишенъ права обуславливать разрѣшеніе выдачи паспорта, безъ согласія домохозяина, уплатой въ пользу послѣдняго извѣстной денежной суммы (опр. 2 деп. сен. 16 февраля 1899 г., № 637).

5. Право земскаго начальника обуславливать разрѣшеніе выдачи паспорта обязательствомъ отлучающагося производить своему семеству, въ извѣстномъ размѣрѣ, пособие вытекаетъ изъ принадлежащаго ему, по сей (22) статьѣ, дискреціоннаго права выдавать виды безъ согласія домохозяина (опр. 2 деп. сен. 11 ноября 1897 г., № 3500).

См. также разъясненія къ ст. 12 сего положенія.

23. Лицамъ, высланнымъ для водворенія за нищенство, виды на жительство выдаются не ранѣе истеченія двухъ лѣтъ со времени высылки. Въ теченіе этого срока имъ могутъ быть выдаваемы мѣстною полиціею, лишь по особо уважительнымъ причинамъ, бесплатныя свидѣтельства на отлучку на срокъ не болѣе двухъ недѣль. Въ свидѣтельствахъ сихъ точно обозначается мѣсто отлучки.

24. Лицамъ, состоящимъ по судебнымъ приговорамъ подъ надзоромъ полиціи, виды на жительство выдаются не иначе, какъ съ разрѣшенія полиціи, подъ надзоромъ которой они находятся. Въ видахъ, выдаваемыхъ такимъ лицамъ, дѣлается отмѣтка объ ихъ судимости, съ обозначеніемъ существа судебного приговора, а равно установленія, приговоръ постановившаго, и, сверхъ того, слѣдующая надпись: „предъявитель сего вида не имѣетъ права жительства или пребыванія: 1) въ столицахъ и во всѣхъ мѣстностяхъ столичныхъ губерній; 2) въ губернскихъ городахъ, ихъ уѣздахъ и во всѣхъ мѣстностяхъ, отстоящихъ отъ губернскихъ городовъ ближе двадцати пяти верстъ; ограниченіе это не примѣняется, однако, къ лицамъ, приписаннымъ къ обществамъ (кромѣ губернскаго города), находящимся въ тѣхъ уѣздахъ и мѣстностяхъ; 3) во всѣхъ крѣпостяхъ и мѣстностяхъ, отстоящихъ отъ крѣпостей ближе двадцати пяти верстъ, и 4) въ тѣхъ городахъ или мѣстностяхъ, въ коихъ по особымъ Высочайшимъ повелѣніямъ не разрѣшается водвореніе поднадзорныхъ“.

Примѣчаніе 1. Къ числу мѣстностей, въ коихъ воспрещается жительство и пребываніе лицамъ, подвергаемымъ по судебнымъ приговорамъ надзору полиціи, особыми Высочайшими повелѣніями отнесены: 1) городъ Ченстоховъ, Петроковской губерніи; 2) городъ Вѣлостокъ, Гродненской губерніи; 3) городъ Егорьевскъ, Рязанской губерніи; 4) городъ Рыбинскъ съ уѣздомъ, Ярославской

губерніи; 5) города Александровъ, Покровъ и Шуя съ уѣздами, Владимірской губерніи, и городъ Иваново-Вознесенскъ, той-же губерніи; 6) городъ Царицынъ, Саратовской губерніи; 7) городъ Николаевъ; 8) городъ Ростовъ на Дону, области войска Донского и 9) группы Кавказскихъ минеральныхъ водъ, станицы Горячеводская и Кисловодская, колоніи Каррасъ (Шотландская), Николаевская и Константиновская, а также поселокъ Султановскій, Пятигорскаго Отдѣла, Терской области.

Примѣчаніе 2. Воспрещеніе отданнымъ подъ надзоръ полиціи лицамъ пребыванія въ мѣстахъ, гдѣ имъ жить не разрѣшается, а также принятіе мѣръ къ исполненію сего постановленія, возлагаются на отвѣтственность: въ С.-Петербургѣ—Градоначальника, а въ прочихъ мѣстностяхъ—Губернскихъ и Областныхъ Правленій. по принадлежности.

Разъясненія:

1. Правило это составлено примѣнительно къ статьямъ 108 (п. 3), 119 и 143 устава о паспортахъ (изд. 1890 г.), съ тѣмъ, однако измѣненіемъ, что наложеніе на паспортахъ краснымъ цвѣтомъ особаго знака судимости лицъ—отмѣняется. Знакъ этотъ, повторяя лишь изображенную прописью въ паспортѣ отмѣтку о судимости, не представляется необходимымъ, а между тѣмъ, несомнѣнно, причиняетъ нравственныя страданія владѣльцу паспорта, какъ наглядное напоминаніе о постигшемъ его наказаніи (*Пол. вид. жит., изд. Гос. Канц. стр. 56 и 57*).

2. Требуемая этою (24) статьею отмѣтка о судимости, съ надлежащей указанной надписью дѣлается въ паспортной книжкѣ, выдаваемой лицу привилегированнаго сословія, состоящему по судебному приговору подъ надзоромъ полиціи, въ графѣ 11, а для лицъ непривилегированныхъ, коимъ, по силѣ ст. 47 сего устава, паспортныя книжки выдаваемы быть не могутъ,—въ паспортѣ на оборотной его сторонѣ (прав. 12 декабря 1894 г.).

3. Лицамъ, состоящимъ по судебнымъ приговорамъ подъ надзоромъ полиціи или общества, выдаются виды на жительство, установленныя положеніемъ № 3 1894 г., съ соблюденіемъ правилъ, изложенныхъ въ ст. 24 сего устава, и безъ наложенія на эти виды указаннаго въ ст. 143 устава паспортнаго (изд. 1890 г.) особаго знака съ литерами (разъясн. особ. врем. ком.—«Прав. Вѣстн.» 1896 г., № 39).

4. Отмѣтки о судимости могутъ быть дѣлаемы лишь въ видахъ на жительство лицъ, состоящихъ по судебнымъ приговорамъ подъ надзоромъ полиціи.—Распространительное же толкованіе этой (24) статьи, въ смыслѣ распространенія дѣйствія ея и на случаи судимости въ менѣ важныхъ преступныхъ дѣяніяхъ, *ни въ какомъ случаѣ не должно быть допускаемо* (разъясн. особ. врем. ком.—журн. 17 марта 1899 г.).

5. Надпись объ ограниченіи права на жительство или пребываніе въ поименованныхъ въ сей (24) статьѣ мѣстностяхъ не должна быть вносима въ паспортъ послѣ окончанія срока надзора полиціи (ук. 1 деп. 27 марта 1903 г., № 2643).

25. Означенныя въ предшедшей (24) статьѣ надписи сохраняются въ видахъ на жительство на время состоянія ихъ владѣльцевъ подъ надзоромъ полиціи. По окончаніи же надзора, эти виды замѣняются новыми безъ отмѣтокъ о судимости, если на исключеніе таковыхъ отмѣтокъ послѣдуетъ разрѣшеніе губернскаго начальства.

См. разъясненіе 5-е къ ст. 24 сего устава.

Разъясненія:

1. Сохраненіе на паспортахъ упомянутыхъ въ этой статьѣ отмѣтокъ, въ соотвѣтствіе съ принятой у насъ системой безсрочнаго пораженія правъ лицъ, понесшихъ извѣстныя

наказанія, до изданія положенія о видахъ жительство не было ограничено никакимъ срокомъ. Подобное правило представлялось крайне суровымъ по его послѣдствіямъ для лицъ, которыхъ оно касается. Лица эти часто лишены были возможности наниматься въ услуженіе и вообще содержать себя честнымъ трудомъ, ибо наниматели избѣгали давать работу людямъ, имѣющимъ „волчьи паспорта“, — такъ именуются въ общежитіи виды, на которыхъ сдѣланы отмѣтки о судимости. Вслѣдствіе чего лица эти поневолѣ наталкивались на новыя преступленія: какъ указываетъ опытъ, большинство рецидивистовъ выходило изъ ихъ среды. Для устраненія изъ вида на жительство отмѣтокъ о прежней судимости его владѣльца, открытъ былъ только одинъ путь — обращеніе къ Монаршему милосердію. Доведеніе многочисленныхъ дѣлъ этого рода до Высочайшаго воззрѣнія не соотвѣтствуютъ, однако, дѣйствительному ихъ значенію. Въ виду изложеннаго, признано желательнымъ смягчить строгость дѣйствующаго, по обсуждаемому предмету, закона. При соображеніи, вслѣдствіе сего, вопроса, въ чемъ именно могло бы выразиться указанное смягченіе, признано, что сохраненіе отмѣтокъ на видахъ лицъ, лишенныхъ личныхъ и по состоянію присвоенныхъ правъ и преимуществъ, представляется безусловно необходимымъ лишь на время состоянія ихъ подъ полицейскимъ надзоромъ. По прекращеніи же сего надзора, ничто не препятствуетъ предоставить имъ возможность получать виды на жительство безъ отмѣтокъ о судимости, въ томъ случаѣ, когда они по своему поведенію признаны будутъ заслуживающими этой льготы. Дарованіе ея вызывается требованіями не только справедливости, но и цѣлесообразнаго примѣненія карательныхъ мѣръ. Съ этой точки зрѣнія, лицу, не только отбывшему назначенное ему судомъ наказаніе, но и успѣвшему заявить безупречнымъ своимъ поведеніемъ во время нахождения подъ полицейскимъ надзоромъ о своемъ непритворномъ раскаяніи и дѣйствительномъ исправленіи, нѣтъ основаній отказывать въ возможности совершенно изгладить въ окружающей его средѣ память о своемъ печальномъ прошломъ и постепенно вновь пріобрѣсти утраченное довѣріе своихъ согражданъ и самого государства. Затѣмъ, относительно власти, которой слѣдуетъ предоставить рѣшать, заслуживаетъ-ли лицо, отбывшее полицейскій, вслѣдствіе судебного приговора, надзоръ, исключенія отмѣтки о судимости изъ его вида, найдено, что такую властью слѣдуетъ признать губернское начальство. Къ этому побудило то соображеніе, что представлявшіяся на Высочайшее воззрѣніе ходатайства объ устраненіи изъ паспортовъ отмѣтокъ о судимости основывались на удостовѣреніи мѣстной администраціи относительно хорошаго поведенія просителей (*Пол. вид. жит.*, изд. Гос. Канц., стр. 57 и 58).

2. Вводимое постановленіемъ этой (25) статьи новое начало снисходительнаго отношенія закона къ дальнѣйшей, послѣ отбытія судебного приговора, судьбѣ лицъ, впавшихъ въ преступленіе, требуетъ при своемъ примѣненіи должной осмотрительности. Насколько важно предоставить симъ лицамъ возможность изгладить въ окружающей средѣ, путемъ устраненія всякихъ внѣшнихъ признаковъ, память объ ихъ печальномъ прошломъ и тѣмъ открытъ имъ доступъ къ послѣдующей трудовой и честной жизни, настолько-же необходимо предохранить и общество отъ возможнаго заблужденія въ отношеніи сихъ лицъ при неизбѣжномъ общеніи съ ними, а потому полномочіе къ разрѣшенію на исключеніе изъ видовъ на жительство отмѣтокъ о судимости должно принадлежать всецѣло губернатору, у коего легче всего могутъ быть сосредоточены всѣ нужныя свѣдѣнія объ образѣ жизни, поведеніи и степени дѣйствительнаго исправленія поднадзорнаго (прав. 12 декабря 1894 г.).

3. Исключеніе изъ паспорта, по окончаніи срока надзора, свѣдѣній о судимости зависитъ отъ *усмотрѣнія* губернатора (ук. 1 деп. сен. 27 марта 1903 г., № 2643).

26. Виды на жительство, въ случаѣ ветхости, подчистокъ, помарокъ или какихъ-либо поврежденій, могутъ быть замѣняемы новыми, какъ по желанію владѣльцевъ, такъ и по требованію полиціи.

Разъясненіе:

1. Участковые пристава не вправѣ замѣнять ветхіе и помаранные виды, выданные другими учрежденіями, на новые; въ приведенныхъ случаяхъ, они обязаны, примѣнительно къ п. 2 ст. 27 сего устава, выдавать временныя свидѣтельства на срокъ не долѣе шести мѣсяцевъ (журн. совѣщ. присутств. при СПБ. градонач. 11 ноября 1898 г.).

27. Въ случаѣ потери или уничтоженія вида на жительство, владѣльцу вида предоставляется заявить о томъ мѣстной полиціи, которая выдаетъ заявителю: 1) удостовѣреніе о сдѣланномъ имъ заявленіи, для исходатайствованія отъ установленія, выдавшаго потерянный видъ, новаго вида, и 2) свидѣтельство на срокъ не долѣе шести мѣсяцевъ, которое, въ теченіе этого времени, замѣняетъ утраченный видъ.

Разъясненія:

1. Въ первоначальную редакцію настоящей (27) статьи включена была оговорка о томъ, что полиція имѣетъ право производить въ сомнительныхъ случаяхъ изслѣдованіе о дѣйствительности утраты вида на жительство. Упомянутое о семъ исключено, какъ разумѣющееся само собою (*Пол. вид. жит.. изд. Гос. Канц., стр. 59*).

2. Хотя публикація есть одинъ изъ способовъ изслѣдованія правильности заявленія о потерѣ вида, который полиція и имѣетъ право примѣнить въ отдѣльныхъ частныхъ случаяхъ, тѣмъ не менѣе, возводитъ необходимость публикаціи въ общее правило, при умолчаніи о ней въ законѣ, не представляется достаточныхъ основаній. Поэтому комиссія полагала разъяснить, что этой (27) статей не установлена обязательная публикація о потерѣ вида на жительство» (разъясн. особ. врем. комм.—«Прав. Вѣстн.» 1895 г., № 167).

3. Приведенное выше разъясненіе распространяется и на случаи утраты указовъ объ отставкѣ тѣми нижними чинами, которые, въ силу Выс. утв., 18 ноября 1896 г., мн. Гос. Сов., пользовались означенными указами, какъ видами на жительство (доп. къ цирк. главн. штаба 1891 г., № 120).

4. Заявленія объ утратѣ или уничтоженіи видовъ могутъ быть какъ письменныя, такъ и словесныя, и должны быть заносимы въ общій входящій журналъ (журн. совѣщ. присутств. при СПБ. градонач. 9 января 1895 г.).

5. Подаваемые, согласно настоящей (27) статьѣ, владѣльцами видовъ на жительство заявленія объ утратѣ сихъ видовъ, а равно выдаваемые полиціею, на основаніи сдѣланныхъ заявленій, удостовѣренія и свидѣтельства не подлежатъ оплатѣ гербовымъ сборомъ (разъясн. особ. врем. комм.—„Прав. Вѣстн.“ 1898 г., № 137).

28. Видъ на жительство, оставшійся послѣ умершаго, представляется въ мѣстную полицію. Послѣдняя, сдѣлавъ на видѣ отмѣтку о смерти владѣльца онаго, отсылаетъ видъ въ установленіе, которымъ онъ былъ выданъ, если въ видѣ не встрѣчается надобности для удостовѣренія чьихъ-либо правъ. Буде же такая надобность встрѣтится, видъ выдается лицу, заявившему ходатайство о возвращеніи ему онаго, а установленіе, которымъ видъ былъ выданъ, увѣдомляется о смерти владѣльца. Лицамъ, включеннымъ въ виды другихъ лицъ (ст. 10 и 11), въ случаѣ смерти послѣднихъ, выдаются полиціею сви-

дѣтельства на срокъ не долѣе шести мѣсяцевъ, для полученія вида на жительство.

Примѣчаніе. Хозяева, или управляющіе домами, а равно и лица, начальствующія въ селеніяхъ, за необъявленіе и непредставленіе мѣстной полиціи вида на жительство челоуѣка., умершаго въ домѣ или селеніи, подлежащемъ ихъ вѣдѣнію, подвергаются взысканію по ст. 29 Устава о наказаніяхъ, налагаемыхъ Мировыми Судьями *).

Р а з њ я с н е н і е :

1. При учиненіи на оставшемся послѣ умершаго видѣ на жительство отмѣтки или при увѣдомленіи подлежащаго установленія о смерти владѣльца онаго, полиція обязана удостовѣрить, по имѣющимся у нея свѣдѣніямъ, и самый день смерти (прав. 12 декабря 1894 г.).

29. При обнаруженіи лица, отлучившагося или проживающаго безъ установленнаго вида, тамъ, гдѣ онъ требуется, или же съ видомъ просроченнымъ, либо не надлежащимъ, полиція, если лицо сіе докажетъ свою самоличность, выдаетъ ему свидѣтельство на срокъ, достаточный для полученія вида на жительство, и во всякомъ случаѣ не долѣе, чѣмъ на шесть мѣсяцевъ (ср. ст. 74).

См. ст 32 и 33 сего устава.

Зак Сост. (изд. 1899 г.), ст. 728. Относительно переселенцевъ, проживающихъ безъ всякихъ видовъ, или по просроченнымъ, мѣстнымъ по крестьянскимъ дѣламъ учрежденія, а гдѣ ихъ нѣтъ—мѣстная полиція, входитъ предварительно въ сношеніе съ Уѣздными по крестьянскимъ дѣламъ Присутствіями, или Съѣздами Мировыхъ Посредниковъ или Уѣздными Съѣздами, тѣхъ мѣстностей, откуда лица сіи прибыли, о высылкѣ имъ увольнительныхъ свидѣтельствъ, вмѣстѣ со свѣдѣніями о всѣхъ числящихся на переселившихся казенныхъ, земскихъ и мирскихъ недоимкахъ. Выдача такимъ лицамъ увольнительныхъ свидѣтельствъ для обществъ обязательна.

Уст. Наказ., ст. 61 (по Прод. 1902 г.) За отлучку или проживательство безъ установленныхъ видовъ тамъ, гдѣ они требуются, или же съ видами просроченными или ненадлежащими, виновные, независимо отъ внесенія слѣдовавшей съ нихъ платы **), подвергаются:

денежному взысканію не свыше пятнадцати копѣекъ за каждый день, но во всякомъ случаѣ, въ общемъ итогѣ взысканія, не болѣе десяти рублей.

Уст. Угол. Суд. (изд. 1892 г.), ст. 1220. По нарушеніямъ Устава о Паспортахъ, означеннымъ въ статьяхъ 58—61 Устава о наказаніяхъ, налагаемыхъ Мировыми Судьями, полицейскія и другія управленія обращаются къ судебному преслѣдованію нарушителей въ тѣхъ только случаяхъ, когда обвиняемый, въ *двухнедѣльный срокъ* со дня объявленія ему требованія надлежащаго управленія, не внесетъ слѣдующаго съ него по закону денежнаго взысканія.

*) Виновные по ст. 29 уст. наказ. подвергаются денежному взысканію не свыше 50 рублей. *Прим. Сост.*

**) Съ изданіемъ закона 7 апрѣля 1897 г. объ отмѣнѣ сборовъ, взимаемыхъ въ пользу казны (паспортнаго и гербоваго), постановленіе этой (61) статьи относительно внесенія слѣдовавшей съ виновныхъ платы за виды на жительство должно почитаться отмѣненнымъ для всѣхъ мѣстностей Имперіи, за исключеніемъ губерній Царства Польскаго. *Прим. Сост.*

Р а з њ я с н е н і я :

1. Постановленія устава о паспортахъ (изд. 1890 г.) относительно случая, предусмотрѣннаго въ сей (29) статьѣ, не соответствовали потребностямъ страны и настоятельно требовали отмѣны или, по крайней мѣрѣ, измѣненія. Вслѣдствіе сего, признано полезнымъ отступить отъ строгости сего устава, постановивъ, однако, въ интересахъ порядка и благочинія, что проживающій безъ узаконеннаго вида обязанъ, по требованію полиціи, доказать свою самоличность, причемъ, въ случаѣ представленія таковыхъ доказательствъ, онъ можетъ получить отъ полиціи указанное въ сей статьѣ свидѣтельство.

Само собою разумѣется, что дѣйствіе статьи 61 устава о наказаніяхъ, налагаемыхъ мировыми судьями, равно какъ и статьи 1220 устава уголовного судопроизводства, остается въ силѣ въ примѣненіи и къ сему случаю.

Затѣмъ, что касается срока означенныхъ въ настоящей (29) статьѣ свидѣтельствъ, то принято во вниманіе, что срокъ этотъ долженъ быть опредѣленъ съ такимъ расчетомъ, чтобы лица, проживающія безъ узаконенныхъ видовъ или по просроченнымъ документамъ, заблаговременно, до истеченія онаго, могли снабдить себя надлежащими видами на жительство. Вслѣдствіе сего и такъ какъ первоначально проектированный съ этою цѣлью трехмѣсячный срокъ представлялся бы, при нашихъ разстояніяхъ, не всегда достаточнымъ, найдено наиболее цѣлесообразнымъ признать высшимъ предѣломъ означеннаго срока—шесть мѣсяцевъ, тѣмъ болѣе, что этотъ послѣдній срокъ узаконенъ уже для временныхъ, на полученіе или возобновленіе видовъ, свидѣтельствъ статьею 2-ю особыхъ для С.-Петербурга паспортныхъ правилъ (прил. къ ст. 31 сего устава) (*Пол. вид. жит., изд. Гос. Канц., стр. 60 и 61*).

2. Означенныя въ этой (29) статьѣ свидѣтельства, являющіяся особыми паспортными документами, должны считаться свободными отъ гербоваго сбора, какъ имѣющія значеніе полицейскихъ удостовѣреній о самоличности (п. 1 ст. 75 уст. герб. 10 іюня 1900 г. и разъясн. особ. врем. комм.—«Прав. Вѣстн.» 1897 г., № 184).

3. За проживательство безъ узаконеннаго вида на жительство или по виду просроченному, виновные подвергаются отвѣтственности по ст. 61 уст. наказ., порядкомъ, установленнымъ въ статьѣ 1220 уст. угол. суд. (разъясн. особ. врем. комм.—«Прав. Вѣстн.» 1897 г., № 127).

4. Въ устраненіе недоразумѣній по вопросу о правѣ участковыхъ приставовъ (въ г. С.-Петербургѣ) выдавать, на основаніи этой (29) статьи, нѣсколько свидѣтельствъ каждому лицу съ тѣмъ, чтобы общій срокъ ихъ не превышалъ 6 мѣсяцевъ, совѣщательное при С.-Петербургскомъ Градоначальникѣ присутствіе нашло, что этотъ вопросъ долженъ быть разрѣшенъ въ томъ смыслѣ, что участковые пристава могутъ выдавать одно свидѣтельство на срокъ, достаточный для полученія вида на жительство (журн. зас. 13 дек. 1896 г.—прил. къ приказу 29 дек. 1896 г., № 359).

См. также разъясненіе 2-е къ ст. 5 сего положенія.

30. Въ случаѣ истеченія срока свидѣтельства, выданнаго на основаніи статьи 29, владѣлецъ свидѣтельства снабжается полиціею особымъ удостовѣреніемъ, для отбытія въ семидневный срокъ въ мѣсто постоянного жительствова.

Р а з њ я с н е н і е :

1. Означенныя въ сей (30) статьѣ удостовѣренія, являющіяся особыми паспортными документами, должны считаться свободными отъ гербоваго сбора, какъ имѣющія значеніе полицейскихъ удостовѣреній о самоличности (п. 1 ст. 75 уст. герб. 10 іюня 1900 г. и разъясн. особ. врем. комм.—«Прав. Вѣстн.» 1897 г., № 184).

31. Лицо, не отбывшее въ мѣсто постоянного жительства въ указанный статьею 30 срокъ, высылается въ оное мѣрами полиціи. Высылка сія производится, соотвѣтственно званію или состоянію высылаемаго, на основаніи особой инструкціи, утвержденной Министромъ Внутреннихъ Дѣлъ.

Примѣчаніе. Относительно высылки изъ города С.-Петербурга лицъ, не имѣющихъ видовъ на жительство или проживающихъ съ просроченными видами, соблюдаются правила, при семъ приложенныя.

Р а з ъ я с н е н і е:

1. Постановленія, опредѣляющія послѣдствія обнаруженія полиціею безпаспортныхъ лицъ, введены въ положеніе 3 іюня 1894 г. съ цѣлью смягчить строгость установленнаго въ семъ отношеніи дѣйствующимъ законодательствомъ общаго порядка. Между тѣмъ для С.-Петербурга изданы были въ 1874 г. болѣе льготныя по сему предмету правила, которыя отвѣчаютъ, однако, и необходимости принять особыя, по сравненіи съ другими городскими поселеніями Имперіи, мѣры къ обезпеченію порядка и благочинія въ столицѣ. Правила сіи примѣняются уже 20 лѣтъ и до сего времени не возбуждали на практикѣ неудобствъ. Изъ виду сего, положено сохранить оныя въ силѣ и на будущее время (*Пол. вид. жит., изд. Гос. Канц., стр. 61 и 62*).

32. Правило, изложенное въ статьѣ 29, не распространяется на лицъ, находящихся, въ силу состоявшагося о нихъ судебного приговора, подъ надзоромъ полиціи, и на высланныхъ для водворенія за нищенство. Лица сіи, какъ въ случаѣ неимѣнія вида на жительство, когда таковой требуется, такъ равно и въ случаѣ, когда они будутъ обнаружены, хотя бы и съ видомъ на жительство, но въ мѣстностяхъ, въ которыхъ не имѣютъ права пребывать,—отсылаются мѣрами полиціи въ мѣста ихъ постоянного жительства, гдѣ и привлекаются къ отвѣтственности на основаніи статей 61 (по Прод.) или 63 Устава о наказаніяхъ, налагаемыхъ Мирowymi Судьями.

Примѣчаніе. Лица, привлекаемая къ отвѣтственности согласно сей (32) статьѣ, подлежатъ суду того Мирowego либо Городского Судьи, или Земскаго Начальника, или Волостного Суда, а въ мѣстностяхъ Сибири, означенныхъ въ статьѣ 629 (по Прод.) Учрежденія Судебныхъ Установленій, того исполняющаго обязанности Мирowych Судей полицейскаго начальства, по принадлежности, въ часткѣ или округѣ коего лица сіи имѣютъ постоянное жительство.

Ст. 61 уст. наказ. приведена подъ ст. 29 сего устава.

Учр. Суд. Уст., ст. 629 (по Прод. 1902 г.). Въ Туруханскомъ краѣ, Енисейской губерніи, Верхоянской и Колымской округахъ, Якутской области, и Анадырской, Петропавловской (Камчатской), Гижигинской и Охотской округахъ, Приморской области, а также на входящихъ въ составъ этой области Командорскихъ островахъ, обязанности Участковыхъ Мирowych Судей по разбирательству судебныхъ дѣлъ въ предѣлахъ, указанныхъ въ статьѣ 2128 (по Прод.) Устава Гражданскаго Судопроизводства и въ статьѣ 1413 (по Прод.) Устава Уголовнаго Судопроизводства, а равно обязанности Нотаріусовъ, гдѣ ихъ нѣтъ (Пол. Нотар., ст. 2, прим. 2, по Прод.), возлагаются на начальниковъ мѣстной полиціи. На нихъ возлагается также производство предварительныхъ слѣдствій, на

правах Судебныхъ Слѣдователей. Въ случаѣ невозможности для начальниковъ полиціи принять лично на себя исполненіе обязанностей по производству отдѣльныхъ, возникающихъ внѣ постоянного ихъ мѣста жительства, слѣдствій, имъ разрѣшается поручать производство слѣдствій своимъ помощникамъ, а при отсутствіи послѣднихъ — другимъ чинамъ полиціи, избираемымъ для сего ежегодно, по соглашенію Губернатора съ Прокуроромъ Окружнаго Суда.

Уст. Наказ. (изд. 1885 г.), ст. 63. За самовольное оставленіе мѣста, назначеннаго для жительства по законному распоряженію надлежащей судебной или правительственной власти, а равно за самовольное возвращеніе въ мѣста, изъ коихъ виновные высланы, они подвергаются:

аресту не свыше трехъ мѣсяцевъ, или денежному взысканію не свыше трехсотъ рублей.

Независимо отъ взысканія, виновные возвращаются въ мѣста, опредѣленные имъ для жительства.

Р а з њ я с н е н і я :

1. Правило этой (32) статьи установлено въ видахъ предупрежденія возможности для поименованныхъ въ статьѣ 28 лицъ проживать безъ вида въ мѣстностяхъ, гдѣ они не пользуются правомъ жительства, во все то время, которое потребуется для привлеченія ихъ, на основаніи указанныхъ въ настоящей (32) статьѣ статей устава о наказаніяхъ, налагаемыхъ мировыми судьями, къ весьма слабому наказанію (*Пол. вид. жит.*, изд. Гос. Канц., стр. 62).

2. Въ изъятіе изъ общаго правила о подсудности, признано необходимымъ постановить, чтобы въ случаяхъ, предусмотрѣнныхъ этою (32) статьею, а также статьями 68 (прил.: ст. 4) и 74 сего устава, преслѣдованіе передъ судомъ виновныхъ въ нарушеніи паспортныхъ правилъ возбуждалось не въ томъ мѣстѣ, гдѣ виновные временно проживаютъ, а въ мѣстѣ ихъ постоянной осѣдности. Такое измѣненіе сочтено полезнымъ въ виду того, что, при существующей подсудности, для многихъ нарушителей паспортнаго устава, проживающихъ въ мѣстностяхъ, гдѣ пребываніе имъ воспрещено, выгодно быть преданными суду въ мѣстѣ незаконнаго пребыванія, дабы тѣмъ самымъ продлить тамъ свое житье, подвергаясь за это лишь уплатѣ ничтожнаго штрафа (*тамъ же*, стр. 31).

33. Къ лицамъ, оказавшимся безъ вида на житье, если они не доказали своей самоличности, примѣняются, въ подлежащихъ случаяхъ, дѣйствующія въ семъ отношеніи постановленія.

См. прил. къ ст. 152 сего устава.

Улож. Наказ. (изд. 1885 г.), ст. 950. Бродягами признаются и подвергаются наказаніямъ, за бродяжество въ слѣдующихъ 951 и 952 статьяхъ опредѣленнымъ, какъ живущіе, такъ и переходящіе или переѣзжающіе изъ мѣста въ мѣсто, не только безъ вѣдома надлежащихъ полицейскихъ начальствъ и безъ установленныхъ на то видовъ, но и безъ всякихъ средствъ доказать настоящее свое состояніе или званіе, или же упорно отъ сего отказывающіеся.

Уст. Угол. Суд. (изд. 1892 г.), статьи:

202. Дѣла о бродягахъ, называющихъ себя непомнящими родства или сдѣлавшихъ ложныя показанія о званіи своемъ и состояніи, подсудны Окружному Суду безъ участія Присяжныхъ Засѣдателей.

209. Бродяги судятся тамъ, гдѣ они пойманы; но назвавшіеся чужими именами и пересланные въ тѣ мѣста, изъ коихъ они показали себя бѣжавшими или

вышедшими, въ случаѣ дознанной лживости показаній ихъ, не возвращаются въ мѣсто первоначальнаго задержанія, а предаются слѣдствию и суду въ томъ мѣстѣ, въ которое препровождены.

Разъясненія:

1. Понятіе о *бѣглыхъ и бродягахъ*, въ томъ видѣ, какъ оно вошло въ уставъ о паспортахъ (изд. 1890 г.), сложилось подъ вліяніемъ крѣпостнаго права и ограниченій въ правѣ передвиженія, обусловливавшихся прежнею податною и паспортною системами. Оно не отличается ни точностью, ни полнотою. Поэтому, съ преобразованиемъ означенныхъ системъ, желательно, чтобы законы о преслѣдованіи бѣглыхъ и бродягъ были подвергнуты пересмотру, въ видахъ ближайшаго ихъ согласованія съ дѣйствительною потребностью и основаніями новыхъ постановленій о правѣ перехода и переѣзда. Но вопросъ этотъ подлежитъ еще дальнѣйшему соображенію и подробной разработкѣ. До пересмотра же дѣйствующихъ по сему предмету законоположеній, они должны быть примѣняемы и впредь къ безпаспортнымъ лицамъ, съ тѣми облегченіями, какія устанавливаетъ въ этомъ отношеніи положеніе о видахъ на жительство (*Пол. вид. жит., изд. Гос. Канц., стр. 63*)

2. Подъ упомянутыми въ этой (33) статьѣ дѣйствующими постановленіями, которыя должны примѣняться къ лицамъ, оказавшимся безъ вида на жительство и не доказавшимъ своей самоличности въ порядкѣ, указанномъ въ ст. 29, несомнѣнно должны разумѣться тѣ именно въ отношеніи ихъ требованія закона, которыя продолжаютъ существовать въ минуту обнаруженія такого рода лицъ, а потому впредь до пересмотра и измѣненія отдѣловъ о бродягахъ и о порядкѣ суда надъ ними къ упомянутымъ выше лицамъ должны быть въ точности примѣняемы ст. 950 улож. о наказ., и ст. 202 п 209 уст. угол. суд. (прав. 12 декабря 1894 г.).

3. На основаніи ст. 85 пол. каз. подр., изд. 1900 г., виды на жительство *отбираются* отъ извозчиковъ — въ видахъ обезпеченія выдаваемыхъ имъ отъ казны задатковъ.

34. Жалобы на дѣйствія и распоряженія по дѣламъ, касающимся видовъ на жительство, приносятся: 1) на полицейскія установленія, а равно на мѣщанскія и ремесленныя управленія и замѣняющія ихъ учрежденія, — Губернаторамъ и Градоначальникамъ, по принадлежности, и разрѣшаются ими единолично; 2) на Волостныхъ и Сельскихъ Старшинъ—Земскимъ или Крестьянскимъ Начальникамъ, Мировымъ Посредникамъ, Окружнымъ по крестьянскимъ дѣламъ Присутствіямъ, Чиновникамъ либо Коммисарамъ по крестьянскимъ дѣламъ, а въ мѣстностяхъ, въ коихъ не имѣется особыхъ учрежденій по крестьянскимъ дѣламъ,—замѣняющимъ ихъ установленіямъ, по принадлежности.

Разъясненія:

1. Содержавшееся въ проектѣ положенія 3 іюня 1894 г. постановленіе о томъ, что рѣшенія по упоминаемымъ въ сей (34) статьѣ дѣламъ постановляются въ очереди и въ кратчайшій срокъ, признано возможнымъ исключить, въ виду того, что надлежащія въ семъ отношеніи указанія могутъ быть преподаны въ инструкціонномъ порядкѣ (*Пол. вид. жит., изд. Гос. Канц., стр. 64*)

2. Жалобы частныхъ лицъ на неправильныя дѣйствія полиціи по предмету выдачи женамъ, безъ согласія мужей, отдѣльныхъ видовъ на жительство, содержащія въ

себѣ ходатайства о привлеченіи чиновъ полиціи къ отвѣтственности, подлежатъ разсмотрѣнію не губернатора, а губернскаго правленія (ук. 1 деп. сен. 22 сентября 1903 г. № 8507).

3. Прошенія, жалобы и другія бумаги по дѣламъ, касающимся видовъ на жительство, освобождаются отъ гербоваго сбора (уст. герб. 10 іюня 1900 г., ст. 75, п. 3).

35. Бланки видовъ на жительство изготовляются въ Экспедиціи заготовленія государственныхъ бумагъ и рассылаются, чрезъ Казенныя Палаты, въ Казначейства, для снабженія ими подлежащихъ учрежденій.

Разъясненіе:

1. За порчу должностными лицами паспортныхъ книжекъ, какъ платныхъ, такъ и бесплатныхъ, слѣдуетъ взыскивать по 15 коп. за каждый экземпляръ, а за порчу паспортныхъ бланковъ по 1 коп. за листъ,—каковыя деньги должны быть записываемы въ доходъ казны по ст. 1 § 12 смѣты главн. упр. неокл. сбор. и каз. прод. пит. (цирк. главн. упр. неокл. сбор. и каз. прод. пит. 26 января 1898 г., № 207).

36. Съ паспортныхъ книжекъ взыскивается въ пользу казны заготовительная ихъ цѣна въ размѣрѣ пятнадцати копѣекъ съ каждой книжки. Лицамъ, указаннымъ въ примѣчаніи къ статьѣ 46, выдаются безсрочныя паспортныя книжки, безъ обложенія ихъ означенною заготовительною въ пользу казны платою.

Разъясненія:

1. Въ помѣщеніяхъ волостныхъ правленій, мѣщанскихъ и ремесленныхъ управъ, а гдѣ таковыхъ управъ нѣтъ—установленій, исполняющихъ обязанности по мѣщанскому и ремесленному управленію, должны быть обязательно вывѣшены, на видномъ мѣстѣ, особыя объявленія о томъ: а) что съ выдаваемыхъ лицамъ сельскаго состоянія, мѣщанамъ и ремесленникамъ *паспортныхъ книжекъ* взыскивается лишь заготовительная цѣна ихъ, въ размѣрѣ пятнадцати копѣекъ съ каждой книжки; б) что всѣ прочіе *паспортныя документы*, а также безсрочныя паспортныя книжки, выдаваемыя лицамъ, имѣющимъ право на полученіе отмѣненныхъ нынѣ безсрочныхъ бесплатныхъ билетовъ,—выдаются бесплатно, и в) что лица, замѣченныя въ истребованіи при выдачѣ паспортныхъ документовъ какихъ-либо поборовъ, будутъ привлекаемы за сіе къ законной отвѣтственности (цирк. мин. внутр. дѣлъ 21 мая 1897 г., № 12).

2. Въ виду того, что въ послѣднее время до министерства внутреннихъ дѣлъ доходятъ свѣдѣнія о томъ, что нѣкоторыя волостныя правленія, при выдачѣ паспортовъ крестьянамъ, отлучающимся изъ мѣста приписки, а также при перемѣнѣ старыхъ паспортовъ на новые, взимаютъ особыя, установленныя самими крестьянами, по приговорамъ волостныхъ сходовъ, денежныя сборы, предназначенныя на удовлетвореніе потребностей крестьянскихъ обществъ,—Министръ Внутреннихъ Дѣлъ просилъ губернаторовъ: 1) предложить земскимъ участковымъ начальникамъ губерній представить указанныя выше приговоры, буде таковыя въ ихъ участкахъ состоялись, въ уѣздный съѣздъ къ отмѣнѣ, на точномъ основаніи ст. 31 пол. зем. нач., и 2) принять зависящія мѣры къ разъясненію подлежащимъ учрежденіямъ и должностнымъ лицамъ губерній о необходимости постояннаго съ ихъ стороны наблюденія за тѣмъ, чтобы при выдачѣ волостными правленіями паспортныхъ книжекъ взимаема была одна лишь плата въ 15 коп. и чтобы никакіе другіе сборы съ паспортныхъ документовъ не взыскивались (цирк. мин. внутр. дѣлъ 30 іюня 1900 г., № 12).

3. Деньги, взыскиваемые при выдачѣ паспортныхъ книжекъ, въ видѣ заготовительной ихъ цѣны, въ размѣрѣ 15 коп. съ каждой книжки, подлежатъ зачисленію въ доходъ казны по ст. 1 § 12 смѣты главнаго управленія неокладныхъ сборовъ и казенной продажи питей, подобно сбору за бланкеты иностранныхъ паспортовъ, взимаемому на основаніи ст. 200 сего устава (цирк. главн. упр. неокл. сб. и каз. прод. пит. 27 сентября 1897 г., № 154).

37. Министру Финансовъ, по соглашенію съ Министромъ Внутреннихъ Дѣлъ и Государственнымъ Контролеромъ, предоставляется опредѣлить: 1) порядокъ снабженія, чрезъ Казенныя Палаты и Казначейства, бланками для видовъ на жительство учреждений, сіи виды выдающихъ, а равно учета этихъ учреждений, какъ по расходованію бланковъ, такъ и по взиманію и отсылкѣ въ Казначейства вырученныхъ за паспортныя книжки денегъ, и 2) порядокъ приема и перечисленія Казенными Палатами и Казначействами сборовъ, вносимыхъ владѣльцами паспортныхъ книжекъ (ст. 53).

Въ концѣ настоящаго сборника помѣщены: 1) правила о порядкѣ снабженія учреждений, выдающихъ виды на жительство, бланками сихъ видовъ, а равно о порядкѣ отчетности этихъ учреждений по расходованію означенныхъ бланковъ, и 2) правила о порядкѣ приема, перечисленія и отсылки по принадлежности суммъ, вносимыхъ сельскими обывателями, мѣщанами и ремесленниками въ уплату причитающихся съ нихъ сборовъ по паспортнымъ книжкамъ.

Г Л А В А В Т О Р А Я .

О видахъ на жительство для дворянъ, чиновниковъ, духовенства, почетныхъ гражданъ, купцовъ и разночинцевъ.

38. Видами на жительство для дворянъ неслужащихъ, лицъ, уволенныхъ отъ государственной службы, офицерскихъ чиновъ запаса, чиновниковъ запаса, почетныхъ гражданъ, купцовъ и разночинцевъ служатъ безсрочныя паспортныя книжки, выдаваемые по формѣ, при семъ приложенной.

Р а з њ я с н е н і я :

1. Упомянутыя въ этой (38) статьѣ безсрочныя паспортныя книжки при наличности условий, указанныхъ въ ст. 12, 13 и 17, по необходимости, въ подлежащихъ случаяхъ, обращаются въ срочныя.

При выдачѣ установленной ст. 38, по приложенной формѣ, паспортной книжки, на первой страницѣ ея обозначается непосредственно подъ оглавленіемъ, по изображенной чертѣ, безсрочность книжки или опредѣленный ея срокъ, который и долженъ быть точно указанъ; далѣе, послѣ слова: „выдана“—наименованіе учрежденія или лица, выдающаго книжку, какъ, на примѣръ: изъ такого-то уѣзднаго или городского полицейскаго управленія, или приставомъ такого-то участка, такой-то части и т. п., затѣмъ.

прописью годъ и цифрами день названнаго мѣсяца выдачи ея и, наконецъ, имя, отчество, фамилія, а при достаточности мѣста и званіе получателя ея съ отмѣткой, въ подлежащихъ случаяхъ, внизу крупными буквами требуемыхъ ст. 13 и 17 свѣдѣній.

На послѣдующихъ страницахъ ея помѣщаются перечисленные отдѣльно свѣдѣнія, причѣмъ соотвѣтственно графамъ:

2) званіе обозначается съ точнымъ указаніемъ на сословную принадлежность или на чинъ, или на происхожденіе отъ лица, опредѣляющаго тѣ или другія права состоянія, какъ, напримѣръ, потомственный дворянинъ, почетный гражданинъ, сынъ титулярнаго совѣтника и т. п.

3 и 4) время рожденія или возрастъ, помимо особыхъ обстоятельствъ, предусмотрѣнныхъ въ ст. 6, а равно и вѣроисповѣданіе, кромѣ случаевъ, возбуждающихъ сомнѣніе по отношенію къ лицамъ еврейскаго происхожденія, обозначается по заявленію получателя вида, безъ предъявленія съ его стороны надлежащихъ документовъ;

5) мѣсто постояннаго жительства, каковымъ для нѣкоторыхъ лицъ, согласно п. 1 ст. 2, могутъ быть не одна, а нѣсколько мѣстностей Имперіи, должно быть обозначено съ поименованіемъ всѣхъ отдѣльныхъ мѣстностей, если осѣдность въ таковыхъ достаточно удостовѣряется;

6) свѣдѣнія о семейномъ положеніи лица записываются кратко въ видѣ отмѣтки: женатъ, вдовъ, холостъ;

7) отношеніе къ отбыванію воинской повинности отмѣчается въ порядкѣ, указанномъ въ поясненіяхъ къ ст. 13 и 17;

8) документы, на основаніи коихъ выдается паспортная книжка, какъ главы семьи, такъ и всѣхъ включенныхъ въ нее членовъ, перечисляются и описываются въ такой мѣрѣ, чтобы можно было составить ясное понятіе о значеніи и доказательной ихъ силѣ;

9) подпись владѣльца книжки, насколько позволяетъ мѣсто и умѣнье получателя писать, должна быть по возможности полная. При описаніи же примѣтъ, въ случаѣ неграмотности, ростъ его, если таковой ему точно извѣстенъ, обозначается въ верхкахъ, а при неизвѣстности сего—на глазъ, безъ всякаго измѣренія, словами: высокій, средній или малый, причѣмъ изъ особыхъ примѣтъ упоминаются только видимыя, доступныя наблюденію безъ обнаженія скрытыхъ частей тѣла;

10) объемъ желательныхъ свѣдѣній о лицахъ, внесенныхъ въ паспортную книжку на основаніи ст. 10 и 11, указанъ въ поясненіи на примѣчаніе къ ст. 11, и

11) всѣ перемѣны, происшедшія съ владѣльцемъ книжки и лицами, числящимися въ ней, должны быть отмѣчаемы не иначе, какъ на основаніи представленныхъ документовъ, съ поименованіемъ послѣднихъ, согласно требованію ст. 43 (прав. 12 декабря 1894 г.).

2 По установленнымъ закономъ формамъ, въ паспортныхъ книжкахъ и паспортахъ требуется означать имя, отчество и фамилію владѣльца документа. Эти требованія не всегда исполняются подлежащими учрежденіями: во многихъ случаяхъ, въ паспортахъ были совершенно пропущены или измѣнены фамиліи; нерѣдко фамиліи владѣльцевъ паспортовъ замѣнены отчествомъ; часто женамъ присваиваются особыя фамиліи, не по мужу, дѣти наименовываются не по фамиліи отца и т. п. Такое отношеніе сословныхъ учрежденій совершенно роняетъ значеніе паспорта, уничтожая въ немъ документъ, точно удостовѣряющій личность предъявителя паспорта. Вслѣдствіе этого, министерство внутреннихъ дѣлъ предложило подлежащимъ властямъ принять мѣры къ устраненію на будущее время этого нарушенія закона (разъясн. мин. внутр. дѣлъ 1904 г.).

3. Къ категоріи *разночинцевъ* относятся лица, не принадлежащія ни къ какому обществу или сословію *). Таковы, напр., женщина-врачъ; дѣти чиновниковъ XIV—X

*) Такое опредѣленіе вытекаетъ изъ смысла ст. 165 уст. пред. прест., изд. 1890 г., и ст. 561 зак. сост., изд. 1876 г.; эта послѣдняя статья хотя и показана въ сравнитель-

классовъ, отцы коихъ, по происхожденію, не пользовались, до приобрѣтенія чиновъ, правами высшаго состоянія; нижніе придворные чины; исключенный изъ податнаго состоянія еврей-дантистъ; сынъ священника, служащій помощникомъ волостнаго писаря; совершеннолѣтніе сыновья псаломщика, числящіеся въ ратникахъ ополченія, и т. п.

4. Дантистъ (въ данномъ случаѣ—еврей), исключенный въ установленномъ порядкѣ казенною палатою изъ податнаго состоянія, имѣетъ право, на основаніи этой (38) статьи, на полученіе безсрочнаго вида на жительство, въ качествѣ разночинца *) (ук. 1 деп. сен., на имя Спб. градоначальника, 26 мая 1899 г., № 5542).

5. Дѣйствию ст. 204 уст. торг., изд. 1893 г. **), касательно снабженія лицъ, удостоенныхъ званія *шкипера* и *штурмана*, безсрочными паспортами, сохраняетъ свою силу и съ изданіемъ пол. вид. жит. Такими безсрочными паспортами являются *безсрочныя паспортныя книжки*, на которыхъ должна быть сдѣлана надпись, что, въ случаѣ оставленія владѣльцемъ книжки занятія по мореходству, безъ уважительныхъ причинъ, прежде достиженія 50-лѣтняго возраста, книжка должна быть отъ него отобрана (разъясн. особ. врем. комм.—„Прав. Вѣстн.“ 1896 г., № 147).

См. примѣчаніе къ ст. 1 сего устава, а также разъясненіе 2-е къ той же статьѣ.

39. Паспортныя книжки выдаются: 1) неслужащимъ дворянамъ: а) незаписаннымъ въ родословныя книги—Полицейскими Управленіями, а въ столицахъ—Участковыми Приставами, по принадлежности; б) записаннымъ въ родословныя книги, по желанію сихъ лицъ, или подлежащими Депутатскими Собраніями, или упомянутыми полицейскими установленіями; 2) лицамъ, уволеннымъ отъ государственной службы,—по ихъ желанію, по послѣднему мѣсту ихъ служенія или названнымъ полицейскими установленіями; 3) почетнымъ гражданамъ и разночинцамъ—означенными полицейскими установленіями и 4) купцамъ—Полицейскими Управленіями или Купеческими Управами, либо замѣняющими ихъ установленіями.

Примѣчаніе. Въ мѣстностяхъ, гдѣ нѣтъ Полицейскихъ Управленій, обязанности ихъ, въ сей (39) статьѣ означенныя, исполняются чинами мѣстной полиціи, по указанію Министровъ Внутреннихъ Дѣлъ и Военнаго, по принадлежности.

Разъясненія:

1. Въ видѣ основнаго правила постановлено, въ измѣненіе прежняго порядка, что выдача паспортовъ для лицъ, означенныхъ въ сей (39) статьѣ, возлагается на полицейскія управленія. Но, за симъ, для удобства лицъ привилегированныхъ сословій, рѣшено предоставить большинству ихъ право получать виды также и изъ тѣхъ учрежденій, изъ коихъ они получали сіи виды до изданія настоящаго узаконенія (*Пол. вид. жит.*, изд. Гос. Канц., стр. 69).

2. Во всѣхъ губернскихъ, областныхъ и уѣздныхъ городахъ обязанности по

номъ указателѣ, приложенномъ къ т. IX зак. сост., изд. 1899 г., *исключенною*, но этимъ не прекращается дѣйствию означенной статьи, какъ не отмѣненной силою новаго закона, а лишь устраненной изъ упомянутаго выше тома свода законовъ по соображеніямъ кодификаціоннаго характера.

Прим. Сост.

*) Такое же право, за силою ст. 586 уст. врач., изд. 1892 г., принадлежитъ и зубнымъ врачамъ изъ лицъ бывшихъ податныхъ состояній.

**) Въ уст. торг., изд. 1903 г., статья эта показана *исключенною*.

Прим. Сост.

выдачѣ видовъ на жительство возлагаются, въ одинаковой степени, какъ на городскія, такъ и на уѣздныя полицейскія управленія, а въ заштатныхъ городахъ, посадахъ, мѣстечкахъ, заводахъ и поселкахъ, по силѣ примѣчанія къ этой (39) статьѣ, на существующихъ въ таковыхъ, по принадлежности, полицейскихъ приставовъ и полицейскихъ надзирателей (прав. 12 декабря 1894 г.).

3. Выдача паспортныхъ книжекъ лицамъ привилегированныхъ сословій, живущимъ въ уѣздѣ, возлагается на уѣздныя полицейскія управленія. Означенная обязанность можетъ быть, однако возложена въ тѣхъ уѣздахъ, гдѣ это, въ виду большихъ разстояній (когда, напр., отдаленные станы отстоятъ отъ уѣзднаго города на 100 и болѣе верстъ) или какихъ-либо другихъ мѣстныхъ условій, признаетъ необходимымъ мѣстный губернаторъ, и на станovýchъ приставовъ. Бланки паспортныхъ книжекъ и паспортныя марки становые пристава получаютъ изъ уѣздныхъ полицейскихъ управленій, на которыхъ остается обязанность вести надлежащую отчетность по израсходованію означенныхъ бланковъ и марокъ (разъясн. особ. врем. комм.—«Прав. Вѣстн.» 1896 г., № 39).

4. Правительствующій Сенатъ (по 1 деп.) нашелъ, что, по общему смыслу законоположеній о паспортахъ, мѣстное полицейское управленіе является тѣмъ учрежденіемъ, которое на общемъ основаніи выдаетъ виды на жительство всѣмъ лицамъ, относительно которыхъ въ законѣ не содержится специальныхъ указаній, а потому опредѣлилъ: разъяснить, что виды на жительство лицамъ, не принадлежащимъ ни къ одному изъ сословій *) выдаются мѣстными по ихъ жительству полицейскими управленіями, а въ столицахъ—участковыми приставами.

Съ своей стороны, комиссія постановила принять приведенныя въ этомъ разъясненіи Правительствующаго Сената соображенія къ свѣдѣнію и руководству на будущее время и опубликовать о томъ во всеобщее свѣдѣніе (разъясн. особ. врем. комм.—«Прав. Вѣстн.» 1897 г., № 44).

5. Безсрочныя паспортныя книжки выдаются шкиперамъ и штурманамъ, по мѣсту ихъ жительства, полицейскими установленіями (разъясн. особ. врем. комм.—«Прав. Вѣстн.» 1896 г., № 147).

6. Дѣти чиновниковъ XIV—X класса, отцы коихъ, по происхожденію, не пользовались до пріобрѣтенія чиновъ, высшими правами состоянія, какъ не обязанныя припискою въ мѣщанское сословіе **), должны быть отнесены къ категоріи разночинцевъ и, по достиженіи восемнадцатилѣтняго возраста, получаютъ виды на жительство, на основаніи ст. 11 и 39 (п. 3) сего устава, отъ полицейскихъ установленій (ук. 1 деп. сен. 18 ноября 1898 г., № 838, и разъясн. особ. врем. комм.—«Прав. Вѣстн.» 1899 г., № 85).

7. Лица бывшихъ податныхъ состояній, окончившія курсъ въ бывшемъ Рижскомъ политехническомъ училищѣ и удостоенныя похвальнаго аттестата, снабжаются безсрочными паспортными книжками отъ полицейскихъ установленій, по мѣстамъ ихъ постоянного жительства; тѣ же изъ окончившихъ курсъ въ названномъ училищѣ, которые похвальныхъ аттестатовъ не получили, а слѣдовательно не были исключаемы изъ окладовъ, должны получать виды на жительство отъ сословныхъ должностныхъ лицъ и установленій крестьянскихъ, мѣщанскихъ и ремесленныхъ обществъ, къ которымъ принадлежатъ эти лица. Что касается, наконецъ, лицъ названныхъ состояній, которыя окончатъ курсъ въ преобразованномъ нынѣ, по закону 6 мая 1896 г., Рижскомъ политехническомъ институтѣ, то таковыя, какъ подлежащія исключенію изъ податнаго

*) Поводомъ къ разсмотрѣнію этого вопроса послужило возбужденное передъ Московскимъ губернскимъ правленіемъ ходатайство женщины-врача Т. о снабженіи ея видомъ на жительство.

**) Разъясненіе это основано на томъ соображеніи, что дѣйствіе ст. 537 т. IX, зак. сост., изд. 1876 г. (по изд. 1899 г.—ст. 527) не распространяется на чиновниковъ 14—10 классовъ, хотя бы послѣдніе и не пользовались высшими правами состоянія по своему происхожденію.

состоянія и причисляемыя къ личнымъ почетнымъ гражданамъ, должны быть снабжаемы безсрочными паспортными книжками отъ полицейскихъ установленій, по мѣстамъ постоянного жительства (разъясн. особ. врем. комм.—«Прав. Вѣстн.» 1897 г., № 45).

8. Купцы, почетные граждане и разночинцы, не занесенные въ книги постоянного народонаселенія губерній Царства Польскаго и Великаго Княжества Финляндскаго, за полученіемъ паспортовъ должны обращаться или къ сословнымъ учрежденіямъ тѣхъ обществъ внутреннихъ губерній Имперіи, къ составу которыхъ они принадлежатъ, или къ полицейскимъ учрежденіямъ по мѣсту выборки документовъ (купцы), или по мѣсту своей родины (почетные граждане) (разъясн. особ. врем. комм.—«Прав. Вѣстн.» 1896 г., № 29).

40. Лица, состоящія на гражданской службѣ, гражданскіе чиновники военнаго и морского вѣдомствъ, а равно духовенство всѣхъ исповѣданій, кромѣ римско-католическаго, получаютъ, для удостовѣренія личности, безсрочныя паспортныя книжки по установленной формѣ (ст. 38), по мѣсту служенія, или отъ подлежащихъ духовныхъ властей, по принадлежности. Относительно отлучекъ всѣхъ сихъ лицъ соблюдаются правила, изложенныя въ Уставѣ о Службѣ по опредѣленію отъ правительства, въ Уставѣ Духовныхъ Консисторій и въ Уставахъ Духовныхъ Дѣлъ Иностранныхъ Исповѣданій, а равно въ другихъ узаконеніяхъ, по принадлежности.

Разъясненія:

1. Относительно гражданскихъ чиновниковъ всѣхъ вѣдомствъ и лицъ духовнаго званія слѣдуетъ замѣтить, что, конечно, не можетъ встрѣтиться препятствій къ предоставленію имъ права получать безсрочныя паспортныя книжки. Не слѣдуетъ лишь упускать изъ виду, что отлучки этихъ лицъ должны происходить не иначе, какъ съ разрѣшенія подлежащаго начальства. Само собою разумѣется, что постановленія о сихъ отлучкахъ, какъ не относящіяся собственно къ паспортнымъ правиламъ, должны быть сохранены въ силѣ и на будущее время. Поэтому, выбираемая сими лицами паспортныя книжки имѣютъ служить для нихъ не доказательствомъ права на отлучку, а исключительно удостовѣреніемъ личности какъ въ мѣстѣ постоянного жительства, такъ и внѣ онаго (*Пол. вид. жит., изд. Гос. Канц., стр. 70*).

2. Дѣйствіе этой (40) статьи не распространяется на лицъ, состоящихъ на выборной общественной службѣ по земскому и городскому управленіямъ, такъ какъ земскія и городскія управы не могутъ быть относимы къ такимъ учрежденіямъ, которымъ законъ предоставилъ право выдавать служащимъ въ сихъ учрежденіяхъ виды на жительство (разъясн. особ. врем. комм.—«Прав. Вѣстн.», 1895 г., № 167).

3. Всѣ безъ исключенія, состоящія на городской или земской службѣ, лица снабжаются, въ случаѣ надобности, видами на жительство — или подлежащими сословными установленіями (депутатскими собраніями, купеческими, мѣщанскими и ремесленными управами и волостными правленіями) или полицією, смотря по тому, къ какому сословию эти лица принадлежатъ по своему происхожденію или по приобрѣтеннымъ ими на службѣ правамъ (разъясн. особ. врем. комм.—«Прав. Вѣстн.» 1898 г., № 153).

4. Учительницы и воспитательницы женскихъ средне-учебныхъ заведеній, къ какому бы званію и сословию онѣ ни принадлежали, снабжаются безсрочными паспортными книжками своимъ непосредственнымъ учебнымъ начальствомъ. При этомъ, лицамъ несовершеннолѣтнимъ и замужнимъ, начальство можетъ выдавать названныя книжки не иначе, какъ съ согласія для первыхъ — ихъ родителей и опекуновъ, а для вторыхъ — ихъ мужей, и не иначе, какъ по сдѣланіи на томъ общемъ видѣ, въ которомъ зна-

чатся названные лица, надписи о выдачѣ имъ отдѣльнаго вида. Затѣмъ, лица бывшихъ податныхъ сословій получаютъ книжки съ надписью о томъ, что, въ случаѣ оставленія ими службы по учебной части, книжка должна быть отъ нихъ отбираема (разъясн. особ. врем. комм.—«Прав. Вѣстн.» 1895 г., № 44).

5. Учителя и учительницы приходскихъ и всѣхъ, вообще начальныхъ училищъ, къ какому бы званію и сословію они ни принадлежали, снабжаются безсрочными паспортными книжками отъ своего непосредственнаго начальства. При этомъ на книжкахъ лицъ, принадлежащихъ къ одному изъ бывшихъ податныхъ состояній, должна быть дѣлаема надпись о томъ, что, въ случаѣ оставленія владѣльцемъ книжки службы по учебной части, книжка должна быть отъ него отбираема (разъясн. особ. врем. комм.—«Прав. Вѣстн.» 1897 г., № 45).

6. Выдаваемые чиновникамъ гражданскаго вѣдомства, на основаніи ст. 673 уст. служ. прав., изд. 1896 г., *отпускные билеты* не могутъ замѣнять собою видовъ на жительство и служить лишь удостовѣреніемъ разрѣшенія начальства чиновника на отлучку. Означенные билеты оплатѣ гербовымъ сборомъ не подлежатъ (разъясн. особ. врем. комм.—«Указ. прав. расп. Мин. Фин.» 1900 г., № 47).

41. Жены лицъ, означенныхъ въ статьяхъ 38 и 40, а также лицъ, состоявшихъ въ офицерскихъ чинахъ на дѣйствительной военной или морской службѣ, и нижеслѣдующіе члены семействъ тѣхъ и другихъ лицъ: 1) недостигшія двадцати одного года—незамужнія ихъ дочери, родственницы и пріемыши женскаго пола, а равно дѣвицы, состоящія подъ опекою; 2) недостигшіе семнадцати лѣтъ—сыновья, родственники и мужского пола пріемыши и лица, состоящія подъ опекою, — получаютъ паспортныя книжки, по установленной формѣ, на срокъ согласія, выраженнаго главами ихъ семействъ. Вдовы лицъ, упомянутыхъ въ статьяхъ 38 и 40, а также лицъ, состоящихъ въ офицерскихъ чинахъ на дѣйствительной военной или морской службѣ, а равно достигшія совершеннолѣтія незамужнія ихъ дочери, родственницы и женскаго пола пріемыши получаютъ безсрочныя книжки. Изъ числа поименованныхъ выше членовъ семействъ, срочныя и безсрочныя паспортныя книжки, по принадлежности, выдаются: а) членамъ семействъ офицерскихъ чиновъ—отъ мѣста служенія послѣднихъ, и б) членамъ всѣхъ остальныхъ семействъ—тѣми установленіями, которыми книжки сіи выдаются главамъ семействъ.

Разъясненіе:

1. Правило о полученіи извѣстными категоріями лицъ, перечисленныхъ въ сей статьѣ, срочныхъ паспортныхъ книжекъ установлено въ соотвѣтствіе съ постановленіемъ статьи 12. Въ средѣ привилегированныхъ классовъ есть такія лица, которымъ не всегда могли бы быть выдаваемы безсрочныя паспортныя книжки. Таковы: жены лицъ привилегированныхъ сословій и несовершеннолѣтніе члены ихъ семействъ. Такъ какъ полученіе ими отдѣльныхъ видовъ на жительство должно зависѣть отъ согласія главы семейства, то, собственно для нихъ, надлежитъ допустить срочныя книжки, выдаваемыя на срокъ выраженнаго главою семейства согласія. Затѣмъ, лишеніе членовъ семействъ лицъ, состоящихъ въ офицерскихъ чинахъ на дѣйствительной военной и морской службѣ, возможности пользоваться устанавливаемыми для привилегированныхъ сословій паспорт-

ными книжками не можетъ, очевидно, быть оправдываемо тѣми соображеніями, которыя послужили основаніемъ для изытія ихъ самихъ отъ дѣйствія паспортной реформы (*Пол. вид. жит.*, изд. Гос. Канц., стр. 71).

42. Лица купческаго званія (Зак. Сост., ст. 534, 537 и слѣд.) обязаны предъавлять, при первоначальномъ полученіи видовъ на жительство—подлежащимъ установленіямъ (ст. 39, п. 4) и ежегодно не позднѣе 15 февраля—полиціи, сословныя купческія свидѣтельства или копіи оныхъ, надлежащимъ порядкомъ удостовѣренныя, для занесенія въ паспортную книжку отмѣтки о принадлежности владѣльца ея къ купческому сословію. Вдовы и дочери купцовъ, оставшіяся въ своемъ семействѣ безъ лицъ мужского пола и сохраняющія, на основаніи статьи 545 Законовъ о Состояніяхъ, купческое званіе, обязаны предъавлять удостовѣреніе о принадлежности къ купческому сословію только при первоначальномъ полученіи паспортной книжки.

Зак. Сост. (изд. 1899 г.), статьи:

534. Получившій на свое имя купческое свидѣтельство первой или второй гильдіи и при взятіи онаго предъавившій квитанцію, свидѣтельствующую о полной уплатѣ имъ всѣхъ слѣдующихъ съ него, по первоначальному его званію, повинностей, принимаетъ наименованіе купца и, вмѣстѣ съ членами семейства его, въ свидѣтельство внесенными, вступаетъ въ составъ купчества того мѣста, гдѣ онъ записанъ.

537. Въ сословное купческое свидѣтельство, выдаваемое на имя мужа, можетъ быть внесена жена; въ выданное же на имя жены свидѣтельство мужъ внесенъ быть не можетъ; а при отцѣ или матери могутъ быть внесены въ одно свидѣтельство ихъ сыновья, незамужнія дочери и усыновленные законнымъ порядкомъ, равно какъ и внуки (сыновнія дѣти), но внесеніе сихъ послѣднихъ допускается въ такомъ лишь случаѣ, когда отцы ихъ не производятъ торговли отъ своего имени. Дозволяется также причислять незамужнихъ сестеръ къ свидѣтельству ихъ брата, начальника семейства.

Примѣчаніе 1. Пріемыши, законнымъ порядкомъ не усыновленные, могутъ быть вносимы въ купческое свидѣтельство воспитателя ихъ, пока они не достигнутъ совершеннолѣтія; по достиженіи же онаго, если не возьмутъ купческаго свидѣтельства на свое имя, записываются (ср. ст. 570, прим.) въ подлежащее, по закону, званіе.

Примѣчаніе 2. Купецъ, вмѣстѣ съ женою, можетъ зачислить въ свое свидѣтельство дѣтей отъ перваго ея брака: сыновей до совершеннолѣтія, и дочерей до замужества; купческой же вдовѣ предоставляется зачислять въ свое свидѣтельство дѣтей умершаго ея мужа отъ перваго его брака наравнѣ съ ея собственными отъ него дѣтьми.

545. Вдовы или дочери, оставшіяся въ своемъ семействѣ безъ лица мужскаго пола, которое взяло бы купческое свидѣтельство со включеніемъ ихъ въ оное, удерживаютъ купческое званіе, въ которомъ мужа или отцы ихъ состояли.

Разъясненія:

1. Постановленіе этой (42) статьи вызвано стремленіемъ воспрепятствовать лицамъ, потерявшимъ купческое званіе и перешедшимъ въ сословіе мѣщанское или

крестьянское, жить по видамъ на жительство, не соответствующимъ дѣйствительному положенію сихъ лицъ (*Пол. вид. жит., изд. Гос. Канц., стр. 72*).

2. Требуемая этою (42) статьею отмѣтка о принадлежности владѣльца паспортной книжки къ купеческому сословію должна быть дѣлаема въ графѣ 8-й паспортной книжки, на ряду съ обозначеніемъ другихъ документовъ, на основаніи коихъ таковая выдана (прав. 12 декабря 1894 г.); отмѣтка эта должна быть скрѣплена надлежащею подписью и приложеніемъ печати полицейскаго управленія (цирк. мин. внутр. дѣлъ 12 января 1898 г., № 253).

3. Паспортныя книжки лицъ купческаго званія, не выполнившихъ требованія этой (42) статьи, считаются утратившими свое значеніе, и таковыя книжки подлежатъ отобранію. Лица же, по такимъ книжкамъ проживавшія, обязуются выборкою новыхъ книжекъ и привлекаются къ отвѣтственности по ст. 61 уст. о наказ., нал. мир. суд., порядкомъ, установленнымъ ст. 1220 уст. уг. суд. (разъясн. особ. врем. комм.).

4. Установленная этою (42) статьею надпись на паспортныхъ книжкахъ купцовъ *обязательно и повсемѣстно дѣлается полиціею* (разъясн. особ. врем. комм. — «Вѣстн. Фин.» 1897 г., № 184).

5. Со времени введенія въ дѣйствіе положенія 8 іюня 1898 г. о государственномъ промысловомъ налогѣ, лица купческаго званія, *къ какому бы полу и возрасту они ни принадлежали* *), обязаны, какъ при первоначальномъ полученіи безсрочной паспортной книжки, такъ и при ежегодномъ предъявленіи этихъ книжекъ для отмѣтки о принадлежности къ купеческому сословію, предъявлять полиціи или купеческимъ управамъ установленныя статьею 2-ю отд. IV Высоч. утв., 8 іюня 1898 г., мн. Гос. Сов. *сословныя купческія свидѣтельства*, въ которыхъ означенныя лица занесены, или копіи съ оныхъ, надлежащимъ порядкомъ засвидѣтельствованныя, или, наконецъ, удостовѣренія купческихъ управъ о томъ, что они приписаны установленнымъ порядкомъ въ купечество и продолжаютъ состоять въ ономъ (разъясн. особ. врем. комм. — «Прав. Вѣстн.» 1899 г., № 85).

43. Перемены, происшедшія въ служебномъ, общественномъ или семейномъ положеніи владѣльца паспортной книжки, а равно лицъ, числящихся въ выданной ему книжкѣ, могутъ быть отмѣчаемы въ книжкѣ, по просьбѣ владѣльца оной, тѣмъ установленіемъ, которымъ книжка выдана, либо мѣстной полиціею, по представленіи документовъ, удостовѣряющихъ о происшедшей переменѣ.

Зак. Гражд. (изд. 1900 г.), ст. 22. Для предупрежденія двойныхъ и четвертыхъ браковъ, на выдаваемыхъ лицамъ обоого пола видахъ на жительство, въ случаѣ вступленія сихъ лицъ въ бракъ, дѣлаются надлежащія о томъ рукою Священника отмѣтки съ означеніемъ, съ кѣмъ именно, когда и въ какой церкви совершено вѣнчаніе. Сообразно съ сими отмѣтками, военныя и гражданскія начальства, при переменѣ или возобновленіи упомянутыхъ видовъ на жительство, означаютъ въ нихъ и брачное состояніе тѣхъ лицъ, коимъ они выдаются.

Разъясненіе:

1. Отмѣтки о переменахъ, происшедшихъ въ служебномъ, общественномъ и семейномъ положеніи владѣльца безсрочной паспортной книжки, изъ числа гражданскихъ

*) Какъ разъяснено циркуляромъ мин. фин. 12 декабря 1898 г., № 33344, *особыя свидѣтельства* о принадлежности къ купеческому званію, — о которыхъ указано въ росписи I, приложенной къ ст. 244 уст. прям. налог., изд. 1893 г., и которыя выдавались прежде сыновьямъ купцовъ, достигшимъ 17-ти лѣтняго возраста, — должны считаться, съ введеніемъ въ дѣйствіе пол. гос. пром. налог., *отмѣненными*.

чиновниковъ всѣхъ вѣдомствъ, могутъ быть дѣлаемы установленіемъ, въ вѣдомствѣ котораго означенный владѣлецъ состоитъ на службѣ, хотя бы паспортная книжка была получена владѣльцемъ ея изъ другаго учрежденія, въ которомъ онъ служилъ ранѣе (разъясн. особ. врем. комм.—«Прав. Вѣстн.» 1898 г., № 137).

ГЛАВА ТРЕТІЯ.

О видахъ на жительство для мѣщанъ, ремесленниковъ и сельскихъ обывателей.

44. Видами на жительство для мѣщанъ, ремесленниковъ и сельскихъ обывателей признаются: 1) паспортныя книжки и 2) паспорта.

45. Означенные (ст. 44) виды выдаются: 1) мѣщанамъ и ремесленникамъ—Мѣщанскими и Ремесленными Управами, а гдѣ таковыхъ Управъ нѣтъ—установленіями, исполняющими обязанности по мѣщанскому и ремесленному управленію, и 2) сельскимъ обывателямъ—Волостными Старшинами.

Примѣчаніе. Въ селеніяхъ, не входящихъ въ составъ волости и образующихъ отдѣльныя сельскія общества, виды на жительство сельскимъ обывателямъ выдаются сельскими старостами, а при отсутствіи установленнаго общественнаго управленія—мѣстною полиціею.

Разъясненіе:

1. Измѣненіе, вводимое въ порядокъ выдачи видовъ на жительство лицамъ бывшихъ податныхъ состояній, заключается, сравнительно съ правилами устава о паспортахъ (изд. 1890 г.), въ томъ, что отъ этой выдачи устраняются казенныя палаты и казначейства, такъ какъ указанная обязанность не соотвѣтствуетъ назначенію финансовыхъ учрежденій (*Пол. вид. жит., изд. Гос. Канц., стр. 75*).

2. Во временныя цехи записываются люди разныхъ состояній на нѣкоторое только время и безъ перемѣны своего званія. Отсюда вытекаетъ, что если временно-цеховые принадлежатъ къ одному изъ податныхъ состояній и числятся въ составѣ податнаго общества, то они, по точному смыслу положенія 3 іюня 1894 г. должны получать паспорта изъ подлежащихъ сословныхъ учрежденій по мѣсту приписки или причисленія; если же временно-цеховые принадлежатъ къ одному изъ привилегированныхъ состояній, коимъ также не воспрещается вступать временно въ цехъ, то въ этомъ случаѣ они будутъ получать паспорта или отъ сословныхъ учрежденій, или отъ полиціи, по своему выбору. Во всякомъ случаѣ, ремесленныя управы не могутъ выдавать паспортовъ лицамъ, записаннымъ временно въ цехи (разъясн. особ. врем. комм.—«Прав. Вѣстн.» 1896 г., № 29).

3. Паспорты мѣщанкамъ-разводкамъ іудейской вѣры должны быть выдаваемы городскими думами или мѣщанскими старостами, въ вѣдомствѣ коихъ состоятъ означенныя еврейки; самая же приписка такихъ евреекъ должна быть произведена примѣнительно къ ст. 574 зак. сост. (изд. 1899 г.), согласно ихъ просьбамъ (ук. 1 деп. сен.: 29 сентября 1903 г., № 9059; 15 ноября 1882 г.).

4. За открытіемъ волостнымъ правленіемъ кредита для полученія паспортныхъ бланковъ, не можетъ встрѣтиться надобности въ возложеніи на казначейства обязанности выдавать паспорта крестьянамъ, по удостовѣреніямъ волостныхъ правленій (разъясл. особ. врем. комм.—журн. 14 іюля 1895 г.).

5. Отправляющимся въ Финляндію, для производства торговли, крестьянамъ, при полученіи ими паспортовъ, должны быть, вмѣстѣ съ тѣмъ, выдаваемы свидѣтельства о благонаправномъ и неопороченномъ поведеніи (цирк. мин. внутр. дѣлъ 2 марта 1901 г., № 4)*).

ОТДѢЛЕНІЕ ПЕРВОЕ.

О паспортныхъ книжкахъ.

46. Паспортныя книжки выдаются на пять лѣтъ по формѣ, при семь приложенной. Перемѣны, происшедшія въ семейномъ положеніи владѣльца паспортной книжки, а равно лицъ, числящихся въ выданной ему книжкѣ, отмѣчаются въ послѣдней установленіемъ, которымъ книжка выдана, либо мѣстной полиціею, по представленіи, въ случаѣ надобности, документовъ, удостовѣряющихъ о происшедшей перемѣнѣ. При перечисленіи владѣльца паспортной книжки изъ одного общества въ другое, книжка замѣняется новою.

Примѣчаніе. Безсрочныя паспортныя книжки выдаются: 1) призрѣваемымъ въ богадѣльняхъ и тому подобныхъ заведеніяхъ общественнаго призрѣнія; 2) отставнымъ нижнимъ чинамъ, поступившимъ на военную службу по Рекрутскому Уставу, дѣйствовавшему до 1874 года, а также нижнимъ чинамъ, получающимъ изъ казны денежное пособіе, вслѣдствіе неспособности къ работѣ; 3) женамъ и вдовамъ сихъ нижнихъ чиновъ (п. 2), и 4) горнозаводскимъ людямъ, уволеннымъ отъ обязательной службы, съ правами отставныхъ нижнихъ чиновъ.

См. ст. 22. зак. гражд. подъ ст. 43 сего устава.

Разъясненія:

1. Назначеніе пятилѣтняго срока для паспортныхъ книжекъ, выдаваемыхъ мѣщанамъ, ермеленникамъ и крестьянамъ, объясняется, прежде всего, тѣмъ, что настоящее узаконеніе ставитъ прожительство по книжкамъ сихъ лицъ въ зависимость отъ исправнаго отбыванія ими повинностей (*Пол. вид. жит., изд. Гос. Канц., стр. 75 и 76*).

2. При выдачѣ установленной этою (46) статьею, по приложенной формѣ, паспортной книжки, всѣ отмѣтки, а равно и означенныя въ ней по отдѣльнымъ графамъ свѣдѣнія заносятся въ ней въ томъ-же порядкѣ и съ соблюденіемъ тѣхъ-же условій, какъ и въ установленную ст. 38, причемъ отмѣтки о происшедшихъ перемѣнахъ дѣ-

*) Распоряженіе это состоялось вслѣдствіе того, что, послѣ обнародованія Выс. пов. 2 Іюля 1900 г., подтверждавшаго право русскихъ крестьянъ заниматься разносною торговлею въ Финляндіи, лица эти нерѣдко встрѣчаютъ препятствія къ осуществленію означеннаго права, которыя возникаютъ на почвѣ заключающагося въ финляндскихъ законахъ (Высочайшее постан. 31 марта 1879, § 10) постановленія о томъ, что разносная торговля можетъ быть производима только лицами «благонаправнаго и неопороченнаго поведенія». Основываясь на этомъ законѣ, чины финляндской пелиціи требуютъ отъ русскихъ разнощиковъ представленія свидѣтельствъ о благонадежности и, при отсутствіи таковыхъ, поступаютъ съ ними, какъ съ лицами, производящими незаконную торговлю.

даются на основаніи документовъ лишь въ случаѣ надобности. На книжкѣ сей, при указаніи учрежденія, выдавшаго ее, надлежитъ обозначать, кромѣ волостнаго правленія, мѣщанской или ремесленной управы, губернію и уѣздъ; при поименованіи-же получателя ограничиваться упоминаніемъ общества, а для сельскихъ обывателей и деревни, къ коимъ таковой принадлежитъ, а затѣмъ, при заполненіи графы 5, дѣлать отмѣтку о родѣ занятій по заявленію получателя (прав. 12 декабря 1894 г.).

3. Отставные нижніе чины, поступившіе на службу по уставу рекрутскому, приписанные къ бывшимъ податнымъ обществамъ, какъ члены сихъ обществъ, должны получать паспорта на общемъ основаніи, наравнѣ съ своими однообщественниками; безсрочными же паспортными книжками, выдаваемыми бесплатно, могутъ пользоваться лишь нижніе чины, поступившіе на службу до X ревизіи и вышедшіе въ отставку до изданія положенія 25-го іюня 1867 г. (разъясн. особ. врем. комм. — «Прав. Вѣстн.» 1896 г., № 29 *).

4. Въ выдаваемыхъ бесплатно вдовамъ нижнихъ чиновъ, поступившихъ на службу до X ревизіи и вышедшихъ въ отставку до изданія положенія 25 іюня 1867 года, безсрочныхъ паспортныхъ книжкахъ, въ п. 8 (документы, на основаніи которыхъ выдана паспортная книжка), слѣдуетъ обозначать время выдачи мужу видодержательницы указа объ отставкѣ и содержавшіяся въ этомъ указѣ данныя: а) о губерніи, уѣздѣ и обществѣ, изъ которыхъ мужъ видодержательницы поступилъ на службу, б) о времени (годъ, мѣсяць и число) его поступления на службу, и в) о времени (годъ, мѣсяць и число) выхода въ отставку **). По сдѣланіи таковой надписи на паспортной книжкѣ, указъ объ отставкѣ нижняго чина долженъ быть отосланъ къ мѣстному уѣздному воинскому начальнику ***) (разъясн. особ. врем. комм. — «Прав. Вѣстн.» 1897 г., № 127) ****).

5 Въ виду того, что трехрублевымъ въ мѣсяць отъ казны пособіемъ могутъ, въ силу закона 18 октября 1875 года, пользоваться только тѣ солдатскія вдовы, мужья коихъ, поступивъ на службу до X-й ревизіи, были уволены въ отставку до изданія положенія 25 іюня 1867 года объ устройствѣ быта отставныхъ и безсрочно отпущенныхъ нижнихъ чиновъ, министерство финансовъ, согласно съ отзывомъ по настоящему дѣлу главнаго штаба, просило министерство внутреннихъ дѣлъ о томъ, чтобы учрежденія и должностныя лица, на обязанности коихъ лежитъ выдача солдаткамъ безсрочныхъ паспортныхъ книжекъ, помѣщали въ нихъ свѣдѣнія о времени поступления мужей этихъ лицъ на службу и увольненія ихъ въ отставку.—Изъ полученнаго нынѣ отношенія управления по дѣламъ о воинской повинности видно, что министерствомъ внутр. дѣлъ, 19 сентября 1900 г., за № 20, сообщено циркулярно губернаторамъ объ исполненіи помянутой просьбы (цирк.: ден. гос. казн. 26 февраля 1901 г., № 32; главн. штаба 1901 г., № 122).

43. Паспортныя книжки не выдаются: 1) лицамъ, кои по суду подверглись лишенію всѣхъ особенныхъ, лично и по состоянію присвоенныхъ правъ и преимуществъ, или нѣкоторыхъ особенныхъ правъ

*) Разъясненіе это согласовано съ закономъ 7 апрѣля 1897 г. *Прим. Сост.*

***) Данныя эти должны заноситься также и въ настольный паспортный реестръ того полицейскаго управленія, которое выдаетъ книжку, въ графу 6-ю (документы, на основаніи коихъ выданъ ядѣ на жительство, если таковые представлены).

****) Согласно сохранившимъ свою силу и до настоящаго времени циркулярамъ мин. вн. дѣлъ: а) по земскому отдѣлу—28 января 1882 г., № 8, 17 октября 1888 г., № 25, 20 февраля 1889 г., № 2, и б) по хозяйственному департаменту: 12 іюля 1885 г., № 5052, и 4 февраля 1887 г., № 866.

*****) Цирк. мин. внутр. дѣлъ 20 сентября 1900 г., № 20, предложено принять за-висящія мѣры къ самому точному соблюденію настоящаго разъясненія всѣми учрежденіями и должностными лицами, на обязанности коихъ лежитъ выдача отставнымъ нижнимъ чинамъ безсрочныхъ паспортныхъ книжекъ.

и преимуществъ; 2) состоящимъ, въ силу судебного приговора, подъ особымъ надзоромъ полиціи; 3) не имѣющимъ средствъ къ жизни калѣкамъ и другимъ лицамъ, не могущимъ снискать себѣ пропитаніе трудомъ, и 4) цыганамъ, не имѣющимъ осѣдлости.

Уст. Пред. Прест., ст. 159. Дополненіе (по Прод. 1902 г.). Цыганамъ безусловно воспрещается кочеваніе какъ въ мѣстахъ ихъ приписки, такъ и въ другихъ мѣстностяхъ Имперіи, а также не дозволяется располагаться гдѣ бы то ни было таборами и устранивать временныя помѣщенія, въ видѣ шатровъ и палатокъ. Цыгане, изобличенные въ неисполненіи сего правила, высылаются, по распоряженію полиціи, въ мѣста ихъ водворенія, съ воспрещеніемъ отлучекъ на два года, а всѣ устроенныя ими временныя помѣщенія и матеріалы, изъ которыхъ они сдѣланы, уничтожаются по распоряженію полиціи.

Разъясненія:

1. Правило, изложенное въ пунктѣ 3 сей (47) статьи, введено съ цѣлью затруднить бродяжничество тѣхъ лицъ, которыя часто являются профессиональными нищими, и лишить общества возможности освободиться отъ такихъ лицъ выдачею имъ паспортныхъ книжекъ. Кромѣ того, при отсутствіи означеннаго запрещенія, могла бы потерять значеніе и самая высылка лицъ, изобличенныхъ въ нищенствѣ (*Пол. вид. жит. Гос. Канц., стр. 79*).

2. Кочеваніе цыганъ среди осѣдлаго населенія приноситъ несомнѣнное зло. Кромѣ кузнечнаго ремесла, служащаго иногда только благовиднымъ предлогомъ для появленія ихъ близъ населенныхъ мѣстъ, они занимаются часто воровствою, знахарствомъ, кражами и, въ особенности, конокрадствомъ. Нерѣдко совершенно неизвѣстные тому населенію, среди котораго кочуютъ, живя въ шатрахъ и будучи всегда готовы къ перѣзду на новое мѣсто, они пользуются полною возможностью укрывать краденое и затѣмъ безслѣдно скрываются отъ всякихъ преслѣдованій. При такихъ условіяхъ, нельзя снисходительно смотрѣть на привычку цыганъ къ кочевой жизни и благодушно относиться къ такимъ ихъ обычаямъ, кои клонятся къ тому, чтобы обезпечить преступными средствами ихъ жизнь на счетъ трудящагося населенія. Столѣтній опытъ доказалъ, что принимавшіяся мѣры къ прочному водворенію цыганъ на мѣстахъ постоянной осѣдлости не привели къ желаемымъ результатамъ, хотя правительство надѣяло этихъ кочевниковъ землею и предоставляло имъ всякія льготы. Водвореніе ихъ въ городахъ и селеніяхъ всегда оказывалось только на бумагѣ; общества, несмотря на воспрещеніе закона, охотно выдавали имъ паспорта на отлучку, чтобы только избавиться отъ вредныхъ среди себя членовъ, а сами цыгане, за нарушеніе изданныхъ въ отношеніи ихъ правилъ, рѣдко привлекались къ отвѣтственности, вслѣдствіе хлопотливости возбужденія судебного преслѣдованія. Послѣ такого опыта, было бы бесполезно возлагать надежду на дѣйствіе тѣхъ законоположеній, которыя оказались безсильными прикрѣпить цыганъ къ мѣстамъ ихъ приписки. Тѣмъ не менѣе, кочеваніе цыганъ можетъ и должно быть прекращено. Единственнымъ средствомъ для достиженія этого является предоставленіе полиціи права не по суду, а собственной властью уничтожать устраиваемыя цыганами шатры, палатки и другія временныя помѣщенія, которыя замѣняютъ имъ дома во время кочевки, и самихъ бродячихъ цыганъ возвращать въ мѣста приписки, подобно тому, какъ это установлено для бродячихъ нищихъ, съ которыми цыгане имѣютъ много общаго и которые, во всякомъ случаѣ, менѣе вредны, нежели кочующіе цыгане. Польза отъ этого будетъ та, что цыгане, по крайней мѣрѣ, вынуждены будутъ жить въ домахъ и, слѣдовательно, находиться подъ надзоромъ ихъ владѣльцевъ, лишаясь при этомъ возможности внезапно и тайно скрывать изъ мѣста временнаго своего пребыванія (*Пол. вид. жит., изд. Гос. Канц., стр. 29 и 30*).

3. Согласно статьѣ 980 уложенія о наказаніяхъ, мѣста и лица, выдавшія незаконно паспорта цыганамъ, подвергаются штрафу всего лишь въ размѣрѣ 30 к. за cadaго. Наказаніе это столь ничтожно, что никакая власть не рѣшится преслѣдовать по суду лицъ, нарушившихъ означенный законъ. Въ виду сего, признано необходимымъ статью 980 исключить изъ уложенія о наказаніяхъ, тѣмъ болѣе, что предусмотрѣнный этою статьею проступокъ можетъ быть преслѣдуемъ по статьѣ 979 того же уложенія (*Пол. вид. жит., изд. Гос. Канц., стр. 34*).

Разъясненіе:

1. Въ мѣщанскихъ и ремесленныхъ обществахъ круговою отвѣтственностью обезпечиваются только общественные сборы, идущіе на удовлетвореніе частныхъ нуждъ сихъ обществъ (зак. сост., ст. 672, прим. 2, по прод. 1890 г. — ст. 608, по изд. 1899 г.), тогда какъ повинности государственныя и земскія лежатъ не на цѣломъ обществѣ, а на имуществѣ отдѣльныхъ его членовъ. Въ виду сего, недоимки по означеннымъ повинностямъ не должны служить для мѣщанъ и ремесленниковъ препятствіемъ къ полученію паспортныхъ книжекъ съ согласія общества (*Пол. Вид. жит., изд. Гос. Канц., стр. 81*).

48. Паспортныя книжки выдаются мѣщанамъ и ремесленникамъ, за коими числятся недоимки по общественнымъ сборамъ, не иначе, какъ съ согласія ихъ обществъ.

Зак. Сост. (изд. 1899 г.), ст. 608. Сборы, потребные на удовлетвореніе разныхъ частныхъ законныхъ нуждъ мѣщанскаго общества, именуется общественными. Количество оныхъ съ каждой души опредѣляется при открывшейся надобности, по общественному приговору, утвержденному Губернаторомъ, который въ дозволеніи общественныхъ сборовъ руководствуется общими правилами, не допуская никакихъ сборовъ на статьи расходовъ, не получившихъ еще установленнымъ порядкомъ утвержденія, или въ размѣрѣ, могущемъ обременить мѣщанское общество. Сборы на общественныя надобности взимаются на основаніи особыхъ правилъ [1838 Юн. 28 (11366)].

49. Сельскіе обыватели, за коими числятся недоимки по тѣмъ изъ государственныхъ, земскихъ и мірскихъ сборовъ, поступленіе которыхъ обезпечивается круговою порукою подлежащихъ сельскихъ обществъ, могутъ получать паспортныя книжки лишь съ согласія обществъ, къ коимъ они приписаны.

Примѣчаніе. Въ мѣстностяхъ, въ которыхъ введено въ дѣйствіе Высочайше утвержденное, 23 іюня 1899 года (17286), положеніе о порядкѣ взиманія окладныхъ сборовъ съ надѣльныхъ земель сельскихъ обществъ (Общ. Пол. Крест., ст. 240—340), круговая порука крестьянъ въ уплатѣ окладныхъ государственныхъ и земскихъ, а также и мірскихъ сборовъ, отмѣнена.

Разъясненія:

1. На основаніи дѣйствующаго закона (общ. пол., ст. 187), сельскія общества несутъ круговую отвѣтственность за исправное отбываніе казенныхъ, земскихъ и мірскихъ повинностей. Поэтому, до того времени, пока у насъ будетъ существовать круговая порука членовъ общества, послѣднее не можетъ быть лишено права побуждать ихъ къ исправному выполненію лежащихъ на нихъ повинностей и прибѣгать въ этихъ видахъ, между прочимъ, къ задержанію ихъ отлучекъ по паспортнымъ докумен-

тамъ. Но, озабочиваясь защитой податныхъ интересовъ собственно самого общества, правительство имѣетъ въ виду обезпечить исправное отбываніе отлучающимися тѣхъ только государственныхъ, земскихъ и общественныхъ сборовъ, за уплату которыхъ общество отвѣчаетъ круговою порукою; недоимки же по всѣмъ прочимъ сборамъ не должны служить основаніемъ къ воспрещенію сельскимъ обывателямъ отлучекъ по паспортнымъ документамъ (*Пол. вид. жит., изд. Гос. Канц., стр. 16, 17, 80 и 81*).

2. Пунктъ 1 статьи 129 положенія о выкупѣ разрѣшаетъ пріостанавливать выдачу паспортовъ лицамъ, принадлежащимъ къ обществу, допустившему недоимку. Это законоположеніе, за послѣдовавшимъ въ послѣднее время пониженіемъ выкупныхъ платежей, не можетъ и не должно служить къ стѣсненію крестьянъ-собственниковъ въ правѣ ихъ на отлучку изъ мѣста постоянного жительства. Вообще воспрещеніе недоимщикамъ отлучаться изъ мѣста постоянного жительства не всегда ведетъ къ тѣмъ цѣлямъ, для достиженія которыхъ установлена указанная мѣра; напротивъ того, иногда стѣсненіе отлучекъ на заработки дѣлаетъ неисправныхъ плательщиковъ окончательно несостоятельными. Во всякомъ случаѣ, съ предоставленіемъ, въ силу этой (48) статьи обществу права выдавать принадлежащимъ къ составу его лицамъ виды на отлучку, даже при существованіи на отлучающемся недоимокъ, сохраненіе за крестьянскими учрежденіями права задерживать недоимщиковъ не имѣетъ основанія. Въ виду сего, признано возможнымъ отказаться вовсе отъ непосредственнаго воздѣйствія на упомянутыя общества путемъ воспрещенія его членамъ отлучаться по паспортнымъ документамъ. Такимъ образомъ отлучки по видамъ на жительства недоимщиковъ изъ числа лицъ бывшихъ податныхъ состояній ставятся, въ будущемъ, въ исключительную зависимость отъ согласія общества (*Пол. вид. жит., изд. Гос. Канц., стр. 33 и 34*).

3. Сельское общество, выполнившее за отсутствующаго своего члена причитающуюся на него долю *натуральной* повинности и начислившее, *по мірскому приговору* о раскладкѣ названной повинности, на этого члена стоимость означенной доли, имѣетъ право, въ случаѣ неуплаты сдѣланнаго начета, отказать такому члену въ выдачѣ паспортной книжки или въ возобновленіи паспорта (разъясн. особ. врем. комм.— «Прав. Вѣстн.» 1898 г., № 66 *).

50. При выдачѣ паспортной книжки, установленіе, ее выдающее (ст. 45 и прим.), обозначаетъ въ книжкѣ годовой размѣръ указанныхъ въ статьяхъ 48 и 49 сборовъ, причитающихся по послѣдней раскладкѣ съ лица, получающаго книжку. Если сумма сборовъ, уплаченныхъ

*) Въ основаніе своихъ сужденій, комиссія положила разъясненіе прав. сената, изложенное въ указѣ отъ 7 февраля 1886 г., за № 557, относительно порядка отбыванія сельскими обывателями натуральныхъ повинностей. Согласно содержащемуся въ этомъ указѣ разъясненію, личное отправленіе натуральныхъ мірскихъ повинностей не обязательно; каждый крестьянинъ можетъ отправлять упадающія на его долю, по раскладкѣ, натуральныя повинности, поставляя за себя другое лицо, и отсутствіе крестьянина изъ мѣста жительства не освобождаютъ его отъ отбыванія натуральныхъ повинностей. Отсюда слѣдуетъ, что, если ушедшій въ отлучку домохозяинъ лично не участвовалъ въ отправленіи натуральныхъ повинностей, если за него эти повинности не отправляли оставшіеся въ обществѣ члены его семьи и если онъ не поставилъ за себя другихъ лицъ, то общество въ правѣ, принявъ на себя выполненіе причитающейся на этого члена доли повинности, путемъ ли найма или дополнительной раскладки между другими членами, взыскать съ него стоимость выполненной работы. Въ данномъ случаѣ, для отсутствующаго члена натуральная повинность перекладывается въ денежную, и взысканіе сдѣланнаго начета, очевидно должно быть поставлено въ тѣ-же условія, въ какихъ находится взысканіе денежныхъ мірскихъ сборовъ. А потому, неуплата начета за выполненныя обществомъ натуральныя повинности должна вызвать тѣ-же послѣдствія въ отношеніи выдачи паспортной книжки и возобновленія паспорта, какъ ия вызываетъ неуплата денежныхъ мірскихъ сборовъ.

отлучившимся за время пользованія книжкою, окажется не соотвѣтствующею суммѣ дѣйствительно причитавшихся съ него по раскладкѣ за означенное время платежей, то, по истеченіи срока книжки, а равно при утратѣ владѣльцемъ книжки права пользоваться ею,—недоплаченные отлучившимся суммы уплачиваются имъ обществу, а произведенныя переплаты принимаются въ зачетъ причитающихся съ него платежей, по раскладкѣ общества, на будущее время.

Примѣчаніе. Порядокъ обозначенія въ паспортныхъ книжкахъ сборовъ, причитающихся съ владѣльцевъ книжекъ, а равно внесенія въ послѣднія отѣтокъ объ уплатѣ сихъ сборовъ (ст. 54, 55 и 58), опредѣляется Министромъ Финансовъ, по соглашенію съ Министромъ Внутреннихъ Дѣлъ.

Р а з њ я с н е н і е :

1. Для доставленія возможности отлучившимся точно знать свои обязанности въ податномъ отношеніи, признано полезнымъ обозначать въ паспортныхъ книжкахъ размѣръ причитающихся съ лица платежей (*Пол. вид. жит., изд. Гос. Канц., стр. 83*).

51. Владѣлецъ паспортной книжки обязанъ ежегодно, не позднѣе 31 Декабря, уплачивать обозначенную въ книжкѣ сумму годовыхъ сборовъ.

52. Мѣщане и ремесленники уплачиваютъ причитающіеся съ нихъ сборы (ст. 48) исключительно въ подлежащія по мѣсту ихъ приписки общественныя установленія.

Р а з њ я с н е н і е :

1. Предоставленіе мѣщанамъ и ремесленникамъ вносить общественные сборы въ казначейства очень затруднило бы эти послѣднія и замедлило бы поступленія сборовъ въ подлежащія общественныя установленія—мѣщанскія или ремесленныя казны (*Пол. вид. жит., изд. Гос. Канц., стр. 84*).

53. Сельскіе обыватели вносятъ причитающіеся съ нихъ сборы (ст. 49), по ихъ желанію, или въ подлежащія по мѣсту ихъ приписки установленія, или въ Казначейства, находящіяся въ мѣстахъ временнаго пребыванія владѣльца паспортной книжки.

Р а з њ я с н е н і е :

1. Въ случаѣ взноса лицомъ, по мѣсту его временнаго пребыванія, одновременно съ слѣдующими съ него казенными платежами, также и общественныхъ сборовъ, казначейство будетъ принимать таковыя сборы не иначе, какъ подъ наименованіемъ ихъ казенными или земскими сборами—за счетъ того общества, къ которому принадлежитъ лицо, съ выдачей плательщику квитанціи на всю сумму внесенныхъ имъ денегъ, безъ обозначенія количества поступившихъ отъ него общественныхъ сборовъ; при зачетѣ же обществу подлежащимъ, по мѣсту его нахождения, казначействомъ суммъ, обозначенныхъ въ платежной квитанціи лица отлучившагося, количество уплаченныхъ симъ

послѣднимъ общественныхъ сборовъ, само собою, возстановится изъ общей суммы сбора (*Пол. вид. жит., изд. Гос. Канц., стр. 85 и 86*).

54. По полученіи сборовъ, причитающихся съ владѣльца паспортной книжки, подлежащее по мѣсту его приписки установленіе обязано, по просьбѣ плательщика, выдать ему удостовѣреніе объ уплатѣ сборовъ, а если при уплатѣ представляется книжка, то, сверхъ того, сдѣлать отмѣтку объ означенной уплатѣ въ самой книжкѣ.

Разъясненіе:

1. При свойственной низшимъ классамъ населенія небрежности въ обращеніи съ платежными квитанціями или удостовѣреніями, слѣдуетъ предусматривать возможность ихъ утраты или уничтоженія. Въ виду сего, полезно указать въ законѣ, что учрежденія, въ которыя вносятся сборы сими лицами, обязаны, независимо отъ выдачи удостовѣреній объ уплатѣ сборовъ, дѣлать въ книжкѣ отмѣтки о количествѣ внесенныхъ денегъ. Означенныя отмѣтки должны, понятно, имѣть такую же доказательную силу, какъ и вышеупомянутыя удостовѣренія и квитанціи (*Пол. вид. жит., изд. Гос. Канц., стр. 86*).

55. При взносѣ сборовъ въ Казначейство предъявляется паспортная книжка. Казначейство, независимо отъ выдачи установленной квитанціи, дѣлаетъ на книжкѣ отмѣтку объ уплатѣ сборовъ и о полученіи оныхъ увѣдомляетъ подлежащее общественное установленіе.

Разъясненіе:

1. Обязательность предъявленія паспортной книжки въ казначейство при уплатѣ сборовъ вызывается тѣми соображеніями, что, при малограмотности многихъ владѣльцевъ книжекъ, они не всегда будутъ въ точности знать, сколько и какихъ именно сборовъ съ нихъ причитается. Во избѣжаніе же того, чтобы общество, не имѣя свѣдѣній объ уплатѣ сборовъ отлучившимся членомъ, не сочло его недоимщикомъ и не обратило взысканія предполагаемыхъ за нимъ недоимокъ на его имущество, признано необходимымъ постановить, что казначейства, по мѣсту пребыванія владѣльцевъ книжекъ, обязаны о полученіи сборовъ увѣдомлять немедленно подлежащія общественныя управленія (*Пол. вид. жит., изд. Гос. Канц., стр. 87 и 88*).

См. также разъясненіе къ ст. 54 сего устава.

56. Во всѣхъ случаяхъ предъявленія паспортной книжки въ полицію, послѣдняя удостовѣряется въ уплатѣ ежегодныхъ сборовъ, обозначенныхъ въ предъявляемой книжкѣ.

Разъясненія:

1. Привлеченіе полиціи къ надзору за уплатою сборовъ владѣльцами паспортныхъ книжекъ обусловливается стремленіемъ предупредить возможность для сихъ лицъ уклоняться отъ уплаты лежащихъ на нихъ повинностей. Для достиженія сей цѣли безъ стѣсненія плательщиковъ, достаточно предоставить полиціи удостовѣряться въ исправности послѣднихъ во всѣхъ тѣхъ случаяхъ, когда книжки упомянутыхъ лицъ окажутся въ ея распоряженіи по тому или другому поводу (*Пол. вид. жит., изд. Гос. Канц., стр. 88*).

2. Для правильного примѣненія изложенныхъ въ ст. 56 и 59 постановленій, необходимо имѣть въ виду, что полиція обязана удостовѣряться въ уплатѣ обозначенныхъ въ паспортной книжкѣ ежегодныхъ сборовъ, а затѣмъ, при неуплатѣ послѣднихъ, озаботиться и отобраніемъ самой книжки не только при добровольномъ ея предъявленіи владѣльцемъ, но во всѣхъ случаяхъ, когда таковая окажется въ ея распоряженіи и по другимъ какимъ-либо основаніямъ (прав. 12 декабря 1894 г.).

57. Доказательствами уплаты сборовъ, причитающихся съ владѣльца паспортной книжки, служатъ для полиціи: 1) выданное подлежащимъ въ мѣстѣ его приписки установленіемъ удостовѣреніе объ уплатѣ означенныхъ сборовъ, а равно квитанція Казначейства во взносѣ оныхъ; 2) сдѣланныя сими установленіями на книжкѣ отмѣтки объ уплатѣ упомянутыхъ сборовъ (ст. 54 и 55), и 3) почтовая квитанція объ отсылкѣ сборовъ, слѣдующихъ съ владѣльца книжки, въ подлежащее въ мѣстѣ его приписки установленіе.

58. Полиція, удостовѣрившись въ уплатѣ владѣльцемъ паспортной книжки обозначенныхъ въ оной сборовъ, отмѣчаетъ о семъ въ книжкѣ, если въ ней еще нѣтъ подлежащей отмѣтки (ст. 54 и 55).

См. разъясненіе къ ст. 54 сего устава.

Р а з њ я с н е н і е :

1. По удостовѣреніи въ уплатѣ владѣльцемъ паспортной книжки обозначенныхъ въ ней сборовъ, полиція требуемую эту (58) статью отмѣтку о семъ дѣлаетъ, въ соответствующихъ клѣткахъ, на страницѣ 9 и 10 паспортной книжки (прав. 12 декабря 1894 г.).

59. Если, при предъявленіи паспортной книжки въ полицію, окажется, что владѣльцемъ книжки указанные въ ней сборы не уплачены въ установленной статьею 51 срокъ, то полиція отбираетъ отъ него книжку.

См. разъясненіе 2-е къ ст. 56 сего устава.

60. Сверхъ случая, указаннаго въ предшедшей (59) статьѣ, паспортныя книжки могутъ быть отбираемы (ст. 61) полиціею отъ мѣщанъ, ремесленниковъ и сельскихъ обывателей, въ случаѣ оставленія отлучившимся безъ всякаго призрѣнія членовъ семьи или воспитателей, нуждающихся въ средствахъ къ жизни и не могущихъ снискивать себѣ пропитаніе своимъ трудомъ. Отобраніе полиціею паспортныхъ книжекъ отъ сельскихъ обывателей допускается также: 1) по требованію хозяина двора, къ которому отлучившійся принадлежитъ, и 2) въ случаѣ избранія отлучившагося на одну изъ должностей, означенныхъ въ статьѣ 180 Общаго Положенія о Крестьянахъ.

См. также разъясненія къ ст. 22 сего устава.

Общ. Пол. крест., статьи:

180. По выбору замѣщаются слѣдующія должности: 1) Волостнаго Старшины; 2) Сельскихъ старостъ; 3) Помощниковъ Старшины; 4) Сборщиковъ податей и Засѣдателей Волостныхъ Правленій (ст 105, прим. 1 и 2) въ тѣхъ обществахъ и волостяхъ, которыя признаютъ нужнымъ имѣть особыхъ Сборщиковъ и Засѣдателей; 5) Судей Волостныхъ Судовъ, а также Кандидатовъ къ нимъ въ мѣстностяхъ, въ которыхъ введено Положеніе о Земскихъ Участковыхъ Начальникахъ, и 6) Десятскихъ въ мѣстностяхъ, въ коихъ введена уѣздная полицейская стража *).

Примѣчаніе. Выборные, участвующіе въ Волостномъ Сходѣ, не считаются должностными лицами.

189. *Примѣчаніе.* Избраніе въ общественныя должности сельскихъ обывателей, отлучившихся по паспортнымъ книжкамъ, допускается, безъ ихъ согласія, не ранѣе, какъ по истеченіи одного года со времени выдачи имъ паспортныхъ книжекъ и притомъ только въ случаѣ невозможности замѣстить означенныя должности другими лицами...

Разъясненія:

1. Правило, выраженное въ первой части сей (60) статьи, вытекаетъ изъ общихъ законовъ о союзѣ семейственномъ и изъ существующихъ законоположеній, налагающихъ на общества обязанность заботиться о призрѣніи своихъ членовъ.

Пунктъ 1-й установленъ въ соотвѣтствіе съ постановленіемъ статьи 22 сего устава, а мѣра, изложенная въ пунктѣ 2-мъ, вызвана тѣмъ обстоятельствомъ, что по дѣйствующимъ о крестьянахъ законоположеніямъ, избранный въ одну изъ общественныхъ должностей не имѣетъ права ни отказаться отъ прохожденія должности, ни нанять за себя замѣстителя (*Пол. вид. жит., изд. Гос. Канц., стр. 89 и 90*).

2. Городекіе сборщики не вправѣ задерживать виды на жительство неисправныхъ плательщиковъ городскихъ сборовъ (разъясн. особ. врем. комм. 1897.).

61. Для отобранія паспортной книжки въ случаяхъ, указанныхъ въ предшедшей (60) статьѣ, требуется приговоръ подлежащаго общества. Приговоръ объ отобраніи паспортной книжки отъ мѣщанъ и ремесленниковъ утверждается Губернскимъ Правленіемъ, а въ градоначальствахъ—Градоначальниками. Приговоръ объ отобраніи паспортной книжки отъ сельскихъ обывателей представляется Земскому или Крестьянскому Начальнику, Мировому Посреднику, Непремѣнному Члену Окружнаго по крестьянскимъ дѣламъ Присутствія, или Чиновнику, либо Коммисару по крестьянскимъ дѣламъ, по принадлежности. Должностныя лица сіи, разсмотрѣвъ приговоръ по существу, если удостовѣрятся въ его правильности, дѣлаютъ на приговорѣ отмѣтку о немѣніи препятствій къ приведенію онаго въ исполненіе. Въ противномъ случаѣ приговоръ представляется, вмѣстѣ съ заключеніемъ означенныхъ должностныхъ лицъ, въ Уѣздный Съѣздъ, въ Уѣздный Съѣздъ Крестьянскихъ Начальниковъ, въ Съѣздъ Мировыхъ Посредниковъ, въ Окруж-

*) Статья эта изложена въ измѣненной редакціи, согласно ст. 1 отд. VII закона 5 мая 1903 г.—собр. узак., № 69, ст. 781.

ное по крестьянскимъ дѣламъ Присутствіе, или въ Съѣздъ по крестьянскимъ дѣламъ, по принадлежности, а въ губерніяхъ Прибалтійскихъ— въ Губернское по крестьянскимъ дѣламъ Присутствіе. Учрежденія сіи, разсмотрѣвъ дѣло по существу, или утверждаютъ приговоръ общества, или отмѣняютъ его. О приведеніи въ исполненіе приговора объ отобраніи паспортной книжки названныя должностныя лица и учрежденія сообщаютъ подлежащимъ полицейскимъ установленіямъ по мѣсту пребыванія отлучившагося, съ препровожденіемъ копии приговора.

Примѣчаніе. Въ тѣхъ мѣстностяхъ Имперіи, въ коихъ не имѣется особыхъ учрежденій по крестьянскимъ дѣламъ, предусмотрѣнныя въ сей (61) статьѣ обязанности названныхъ учрежденій возлагаются на Начальниковъ уѣздной (окружной) полиціи и на Областныя Правленія и Губернаторовъ, по принадлежности.

См. разъясненія: 1-е къ ст. 22 и 1-е къ ст. 60 сего устава.

62. Въ случаяхъ отобранія паспортныхъ книжекъ (ст. 59 и 60), полиція поступаетъ съ владѣльцами оныхъ на основаніи статей 30 и 31.

63. По устраненіи причинъ, вызвавшихъ отобраніе паспортной книжки (ст. 59 и 60), отобранная книжка, если срокъ ея не истекъ, возвращается владѣльцу оной.

ОТДѢЛЕНІЕ ВТОРОЕ.

О паспортахъ.

64. Паспорты выдаются на срокъ не болѣе одного года по формѣ, при семъ приложенной.

Зак. Гражд. (изд. 1900 г.), ст. 2216. Если нанимающійся отпущенъ по паспорту, или другому узаконенному виду на жительство, то срокъ найма не можетъ простираться далѣе опредѣленнаго паспортомъ или видомъ; въ противномъ случаѣ договоръ считается недѣйствительнымъ.

Разъясненія:

1. Паспорты могутъ быть выдаваемы на различные сроки, съ тѣмъ, чтобы таковыя не превышали одного года. Для всѣхъ такихъ видовъ допускается та же отсрочка, какая установлена и для паспортовъ до одного года, т. е. на три мѣсяца (цирк. мин. внутр. дѣлъ 28 мая 1897 г., № 14).

2. Ходатайство обращеннаго въ христіанство еврея объ исключеніи изъ паспорта отмѣтки о прежней его религіи не находитъ оправданія въ законѣ *) (ук. 1 деп сен.: 18 октября 1903 г., № 10249; опр. того же деп.: 15 сентября 1893 г., по д. Щучинскаго; 10 мая 1890 г.—27 февраля 1892 г., по д. Траггейма).

*) Сенатъ нашель, что обязательность обозначенія прежней религіи въ выдаваемыхъ новообращеннымъ въ православіе евреямъ видахъ на жительство вытекаетъ изъ смысла ст. 43 уст. пред. прест.

65. Мѣщане, ремесленники и сельскіе обыватели могутъ получать паспорта, независимо отъ лежащихъ на нихъ недоимокъ по сборамъ, указаннымъ въ статьяхъ 48 и 49. Лица сіи не могутъ, однако, возобновлять паспорта безъ согласія общества, если не уплатятъ всѣхъ по означеннымъ сборамъ недоимокъ, числящихся на нихъ по первое Января того года, въ которомъ заявлено ими ходатайство о возобновленіи паспортовъ (ср. ст. 49, прим.).

Разъясненія:

1. Правило о выдачѣ видовъ на срокъ до одного года, не взирая на накопившіяся на отлучающемся недоимки, является одной изъ наиболѣе важныхъ мѣръ въ отношеніи облегченія отлучекъ населенія (*Пол. вид., жит. изд. Гос. Канц., стр. 92*).

2. Лица, за которыми числятся недоимки, могутъ возобновлять свои паспорта не иначе, какъ съ согласія общества, хотя бы первоначально паспорта имъ были выданы на сроки менѣе года (на 6 или на 3 мѣсяца). По полученіи отъ таковыхъ лицъ ходатайствъ о возобновленіи паспорта, волостное правленіе обязано спросить общество, желаетъ-ли оно, и на какой именно срокъ, продлить отлучку своего неисправнаго однообщественника, такъ-что отъ общества должно зависѣть не только изъясненіе согласія на возобновленіе паспорта, но и опредѣленіе срока, на который будетъ возобновленъ паспортъ (разъясн. особ. врем. комм.—«Прав. Вѣстн.» 1897 г., № 184).

См. также разъясненіе къ ст. 49 сего устава.

66. Паспорта, срокъ коихъ истекъ, отсрочиваются полиціею, по желанію владѣльцевъ, въ мѣстахъ временнаго ихъ пребыванія, на три мѣсяца.

Примѣчаніе. Обывателямъ Сибирскихъ губерній и областей, а равно прибывающимъ въ сіи губерніи и области изъ другихъ мѣстностей Имперіи лицамъ, выдается по паспорту, въ случаѣ надобности, двукратная отсрочка на шесть мѣсяцевъ.

См. разъясненіе къ ст. 64 сего устава.

Разъясненія:

1. Установленныя этою (61) статьею отсрочки по паспортамъ могутъ быть выдаваемы не только уѣздными полицейскими, но и становыми приставами, какъ въ становыхъ квартирахъ, такъ и при служебныхъ разъѣздахъ ихъ по стану (разъясн. особ. врем. комм.—«Прав. Вѣстн.» 1900 г., № 14).

2. Выдача отсрочки на *особомъ* бланкѣ, какъ неустановленная закономъ, являлась бы равносильною установленію особаго типа паспортнаго документа, что противорѣчило бы отдѣлу I закона 7 апрѣля 1897 г., а потому комиссія постановила: установленную разъясненіемъ комиссіи, опубликованнымъ въ № 44 «Прав. Вѣстн.» за 1897 г., выдачу отсрочекъ на особыхъ бланкахъ *отмѣнить* (разъясн. особ. врем. комм.—«Прав. Вѣстн.» 1898 г., № 137).

ГЛАВА ЧЕТВЕРТАЯ.

О видахъ на жительство для евреевъ.

67. Впредь до пересмотра дѣйствующихъ о евреяхъ узаконеній, постановленія, изложенныя въ предшедшихъ статьяхъ, примѣняются къ евреямъ, съ соблюденіемъ слѣдующихъ правилъ (68—75).

68. Относительно постояннаго или временнаго пребыванія евреевъ какъ въ чертѣ ихъ осѣдлости, такъ и внѣ оной, соблюдаются правила, при семъ приложенныя, а также особыя по сему предмету узаконенія.

Разъясненіе:

1. Къ числу упоминаемыхъ въ этой (68) статьѣ особыхъ узаконеній относятся:
 - а) *Зак. Сост.* (изд. 1899 г.), статьи: 564 (прим. 3, прил.), 680 (прим. 3, прил.), 779—788 и 791 (прим. 1, прил.).
 - б) *Уст. Ссылн.* (изд. 1890 г.), статьи: 159 (прим.), 264, 376 (прим. 3), 496, 497, 502, 515 и 517.
 - в) *Уст. Пром.* (изд. 1893 г.), ст. 285 (прим. 1).
 - г) *Уст. Ин. Испов.* (изд. 1896 г.), ст. 1337 и 1338.
 - д) *Уст. Горн.* (изд. 1893 г.), ст. 435 (прим. 1).
 - е) *Пол. объ упр. степн. обл.* (изд. 1892 г.), ст. 136.
 - ж) *Выс. пов.: 21 іюля 1893 г.* (собр. узак., № 177, ст. 1357); *10 іюня 1894 г.* (собр. узак., № 113, ст. 817); *13 ноября 1897 г.* (собр. узак., № 122, ст. 1731).
 - з) *Выс. утв. пол. Ком. Мин.: 22 января 1899 г.* (собр. узак., № 33, ст. 408); *10 мая 1903 г.* (собр. узак., № 50, ст. 580); *9 декабря 1903 г.* (собр. узак. 1904 г., № 4, ст. 21).

69. Въ видахъ на жительство евреевъ, получившихъ въ отношеніи отбыванія воинской повинности льготу перваго разряда по семейному положенію, особой о семъ отмѣтки не дѣлается.

70. Въ видахъ на жительство евреевъ какъ грамотныхъ, такъ и неграмотныхъ, обязательно означаются ихъ примѣты.

Разъясненіе:

1. Особыми характерными примѣтами считаются: родимыя пятна, бородавки, наружныя болѣзни и увѣчья (цирк. мин. внутр. дѣлъ 24 апрѣля 1880 г., № 17).

71. Виды на жительство выдаются евреямъ въ чертѣ ихъ осѣдлости съ надписью о томъ, что виды сіи дѣйствительны единственно въ тѣхъ, расположенныхъ въ означенной чертѣ, мѣстахъ, гдѣ владѣльцамъ видовъ разрѣшается временное пребываніе или постоянное жительство.

Разъясненіе:

1. Въ этомъ узаконеніи говорится лишь о паспортахъ евреевъ, приписанныхъ въ *черты осѣдлости*, и вовсе не упоминается о евреяхъ, приписанныхъ внѣ этой черты (опр. 1 деп. 3 апрѣля 1896 г.—15 октября 1897 г.—27 мая 1898 г., № 8177, по д. Каплунъ-Кагана).

72. Евреи, пользующіеся по закону правомъ временнаго пребыванія внѣ черты ихъ осѣдлости, какъ по пріѣздѣ въ мѣстности, внѣ сей черты находящіяся, такъ и при всякой перемѣнѣ въ этихъ мѣстностяхъ мѣста жительства или видовъ на жительство, обязаны предъ, являть полиціи, независимо отъ своего вида на жительство (ст. 71) — также и надлежащіе документы, удостоверяющіе ихъ право на жительство въ данной мѣстности.

Разъясненія:

1. Упоминаемые въ сей (72) статьѣ евреи обязаны предъявлять полиціи документы, удостоверяющіе ихъ право на жительство въ данной мѣстности, очевидно въ томъ случаѣ, если полиція имѣетъ въ таковыхъ документахъ *дѣйствительную надобность* для опредѣленія правъ еврея на пребываніе внѣ черты еврейской осѣдлости (опр. 1 деп. 22 апрѣля 1897 г., № 3839, по д. Бахраха) *).

2. Редакція этой (72) статьи,—по мнѣнію состоящей при Министерствѣ Финансовъ особой временной комиссіи,—отличается крайнею неопредѣленностью.—Прежде всего въ ней точно не указано, какіе именно документы надлежитъ предъявлять въ каждомъ отдѣльномъ случаѣ разрѣшаемаго закономъ пріѣзда еврея въ мѣстность, закрытую для его постояннаго жительства. Между тѣмъ точность въ опредѣленіи означенныхъ документовъ представлялась-бы необходимою уже потому, что въ нѣкоторыхъ случаяхъ требованіе закона о предъявленіи, помимо вида на жительство, документовъ, удостоверяющихъ право пріѣзда, можетъ поставить въ значительное затрудненіе какъ самихъ евреевъ, такъ и чиновъ полиціи, на которую, по ст. 73 сего устава, возложена обязанность наблюдать за временнымъ пріѣздомъ евреевъ въ находящіяся за чертою осѣдлости мѣстности. Какіе, на примѣръ, документы могутъ предъявлять евреи, коимъ п. 3 ст. 15 прил. къ ст. 68 сего устава разрѣшено пріѣзжать въ мѣстности, внѣ черты осѣдлости находящіяся, для торговыхъ дѣлъ и для торговъ на подряды и поставки? Повидимому, при составленіи ст. 72 сего устава, цѣлью законодателя было не установить обязательное предъявленіе означенныхъ въ приведенной статьѣ документовъ во всѣхъ случаяхъ разрѣшаемаго имъ, по закону, пріѣзда въ мѣстности, находящіяся за чертою опредѣленныхъ для постояннаго ихъ жительства губерній, а предоставить полиціи право требовать таковыя документы въ тѣхъ лишь случаяхъ, когда возникнетъ сомнѣніе въ цѣли пріѣзда и когда заявленіе еврея о цѣли его пріѣзда можетъ быть доказано документально. Во всѣхъ остальныхъ случаяхъ, очевидно, достаточно требовать отъ евреевъ узаконенныхъ видовъ на жительство и заявленій, для какой цѣли они прибыли. Дѣло уже полицейскаго надзора будетъ слѣдить за тѣмъ,

*) Въ данномъ случаѣ, еврей Бахрахъ предъявилъ Саратовской полиціи свою паспортную книжку, служившую удостовѣреніемъ состоянія его въ купечествѣ 1-й гильдіи по г. Ковно, а также представилъ и свое гильдейское свидѣтельство, каковыми документами полиція вполне удовлетворилась и признала за Бахрахомъ право на временное пребываніе въ г. Саратовѣ, но не выдала ему, въ удостовѣреніе этого права, особаго билета; Саратовское же губернское правленіе распорядилось о выселеніи Бахраха, по жалобѣ котораго распоряженіе это отмѣнено сенатомъ на томъ основаніи, что упущеніе полиціи не могло быть поставлено въ вину просителю.

дѣйствительно-ли еврей проживаетъ въ воспрещенной для его постоянного пребыванія мѣстности для той цѣли, о которой онъ заявилъ, ибо отъ такого надзора полиція не освобождается и въ тѣхъ случаяхъ, когда евреемъ будутъ представлены всѣ требующіеся отъ него документы.

Высказавъ такой взглядъ на значеніе этой (72) статьи, комиссія не могла, однако, не замѣтить, что взглядъ этотъ не согласуется съ буквальнымъ ея смысломъ. Поэтому, и имѣя въ виду, что всякая неопредѣленность въ нашемъ исключительномъ законодательствѣ о евреяхъ можетъ повести на практикѣ къ значительнымъ злоупотребленіямъ, комиссія выразила пожеланіе, чтобы Министерство Внутреннихъ Дѣлъ вошло, въ законодательномъ порядкѣ, съ представленіемъ о соотвѣтствующемъ измѣненіи какъ настоящей (72) статьи, такъ равно и ст. 73 сего устава.

3. Переходя, засимъ, къ частнымъ вопросамъ, о томъ: 1) требуется-ли, согласно уставу о паспортахъ, для евреевъ, прибывающихъ въ г. Кіевъ, на срокъ менѣе сутокъ, имѣть при себѣ, кромѣ видовъ на жительство, и документы, удостоверяющіе ихъ право на временное пребываніе въ г. Кіевѣ; 2) если таковыхъ удостоверяющихъ документовъ не требуется, то не обязаны-ли евреи, прибывающіе въ Кіевъ, на срокъ менѣе одного дня, хотя бы жительствоющіе въ Кіевскомъ уѣздѣ, или не болѣе 50 верстъ отъ Кіева (ст. 4 сего устава), имѣть при себѣ виды на жительство, и 3) если документы или виды на жительство требуются, то должны-ли евреи, послѣ прибытія въ Кіевъ, немедленно предъявлять ихъ мѣстной полиціи.—комиссія признала, что невыполнимость требованій, установленныхъ этою (72) статьею, особенно рельефно обнаруживается при примѣненіи этихъ требованій къ евреямъ, коимъ разрѣшенъ временный пріѣздъ въ г. Кіевъ. Изъ разсмотрѣнія приведеннаго въ ст. 18 прил. къ ст. 68 сего устава перечня тѣхъ случаевъ, по коимъ разрѣшается евреямъ пріѣзжать въ г. Кіевъ, оказывается, что всѣ категоріи евреевъ могутъ безпренятственно проживать тамъ временно. Въ самомъ дѣлѣ, временное пребываніе въ Кіевѣ разрѣшается, напримѣръ, евреямъ, являющимся туда: «для привоза и продажи предметовъ свободной торговли, для перевозки пассажировъ и извоза клади, и, наконецъ, для покупки разныхъ матеріаловъ». Съ одной стороны, всѣ эти поводы къ пріѣзду и временному пребыванію евреевъ въ г. Кіевѣ носятъ на себѣ общежитейскій характеръ и не могутъ быть доказаны документально, а съ другой стороны—они ставятъ г. Кіевъ, признаваемый по дѣйствующему законодательству мѣстностью, находящеюся внѣ черты еврейской осѣлости, въ особыя исключительныя условія по сравненію съ другими мѣстностями, также расположенными внѣ означенной черты. Принявъ въ соображеніе эти обстоятельства, комиссія по первому изъ поставленныхъ на ея обсужденіе вопросовъ пришла къ заключенію, что полиціи хотя и предоставлено закономъ право требовать отъ пріѣзжающихъ въ г. Кіевъ, на срокъ менѣе сутокъ, евреевъ означенные въ этой (72) статьѣ документы, но требованія эти на практикѣ умѣстно было бы предъявлять лишь въ тѣхъ случаяхъ, когда заявленіе еврея о цѣли пріѣзда можетъ быть доказано документально.

Что же касается вопросовъ о томъ, обязаны-ли евреи, прибывающіе въ г. Кіевъ, на срокъ менѣе одного дня, имѣть при себѣ, во всѣхъ случаяхъ, виды на жительство и обязаны-ли они эти виды предъявлять мѣстной полиціи немедленно послѣ прибытія, то комиссія нашла, что означенные вопросы должны получить разрѣшеніе въ томъ смыслѣ, что такъ какъ г. Кіевъ (помимо ст. 18 сего прил.) отнесенъ также и къ числу мѣстностей, гдѣ введены правила, изложенныя въ приложеніи I къ ст. 1 (прим. 2) уст. пред. прест. (т. е. положеніе объ усиленной охранѣ), то въ этомъ городѣ требуется обязательная и немедленная прописка или предъявленіе паспортовъ всѣмъ какъ постоянно тамъ проживающихъ, такъ и временно туда пріѣзжающихъ и занявшихъ определенное помѣщеніе (разъясн. особ. врем. комм. 1899 г.).

4. Губернское начальство и полиція не вправе отказывать въ разсмотрѣніи документовъ, удостоверяющихъ право евреевъ на временное пребываніе въ данной мѣстности, подъ тѣмъ предлогомъ, что документы присланы по почтѣ, предварительно

пріѣзда еврея въ эту мѣстность. Такое предварительное представленіе документовъ, хотя по закону и не обязательно, но крайне желательно съ точки зрѣнія практической (ук. 1 деп. сен. 4 февраля 1903 г., № 1171).

73. Мѣстная полиція, удостовѣрившись изъ представленныхъ документовъ (ст. 72), что прибывшій еврей пользуется по закону правомъ отлучаться изъ черты осѣдлости и удовлетворяетъ прочимъ, постановленнымъ закономъ, условіямъ для постоянного или временнаго пребыванія внѣ предѣловъ этой черты, выдаетъ ему особый въ удостовѣреніе сего права билетъ, съ означеніемъ, въ подлежащихъ случаяхъ, дозволеннаго по закону срока пребыванія въ данной мѣстности. Билетъ этотъ за печатью припнуровывается къ узаконенному виду.

74. Правило, изложенное въ статьѣ 29, не распространяется на евреевъ, не получившихъ особаго дозволительнаго вида, упомянутаго въ статьѣ 37. Евреи, какъ въ случаѣ неимѣнія вида на жительство, когда таковой требуется, такъ равно и въ томъ случаѣ, когда они будутъ обнаружены, хотя бы и съ видомъ на жительство, но въ мѣстностяхъ, въ которыхъ не имѣютъ права пребывать, высылаются въ мѣста постоянного ихъ жительства и привлекаются тамъ къ отвѣтственности порядкомъ, указаннымъ въ статьѣ 32.

Разъясненія:

1. Еврей, незаконно пребывающіе внѣ черты еврейской осѣдлости или, вопреки законамъ 3 мая 1882 и 29 ноября 1887 г., внѣ городовъ и мѣстечекъ въ чертѣ ихъ осѣдлости, немедленно по обнаруженіи высылаются на постоянное ихъ жительство *мѣрами полиціи*, безъ примѣненія къ нимъ ст. 29 уст. наказ.—Къ судебному же преслѣдованію, по мѣсту постоянного жительства, а не помѣсту незаконнаго проживанія они привлекаются послѣ такого выселенія, на основаніи ст. 61 (по прод.) или 63 уст. наказ., при наличности въ дѣяніяхъ ихъ всѣхъ признаковъ, сими статьями для наличности предусматриваемыхъ ими проступковъ требуемыхъ (рѣш. угол. касс. деп. 1902 г., № 6)

2. Въ опредѣленіи по дѣлу студента Залманова, прибывшаго въ г. Ялту для леченія и высленнаго оттуда этапнымъ порядкомъ по основанному на распоряженіи Таврическаго губернатора постановленію уѣзднаго полицейскаго управленія,—согласно ст. 82 пол. вид. жит., коей соотвѣтствуетъ ст. 74 сего устава,—прав. сенатъ нашелъ, что распоряженіе о немедленномъ выселеніи Залманова, хотя и лишено достаточной осмотрительности*), но, однако, ничего противозаконнаго въ себѣ не заключаетъ (опр. 1 деп. 26 марта 1897 г., № 3107). Затѣмъ, въ указѣ того же деп. 21 іюля 1901 г., № 6481, на имя Харьковскаго губернскаго правленія, по д. Мордки Бароза, изъяснено, что помощникъ уѣзднаго исправника, заключившій въ тюрьму еврея, не имѣвшаго права жительства въ подвѣдомственной этому полицейскому чиновнику мѣстности, а затѣмъ выславшій его по этапу въ мѣсто приписки, совершилъ преступленіе, предусмотрѣнное ст. 348 улож. наказ., и долженъ быть преданъ суду за незаконное лишеніе свободы.—Относительно евреевъ, проживающихъ въ С.-Петербургѣ безъ разрѣшенія

*) Очевидно, прав. сенатъ имѣлъ въ виду возможность выдачи Залманову полиціей проходнаго свидѣтельства.

Градоначальника, циркуляромъ этого послѣдняго, отъ 12 іюня 1899 г., № 8081, предписано поступать по ст. 82 пол. вид. жит. (ст. 74 сего устава), т. е. высылать *установленнымъ порядкомъ* въ мѣста постоянного ихъ жительства и, при высылкѣ, сообщать подлежащей полиціи о привлеченіи высланныхъ къ судебной отвѣтственности по ст. 63 уст. наказ.

Такимъ образомъ, несомнѣнно, что полиція вправе выдавать евреямъ, незаконно проживающимъ внѣ черты осѣдлости, проходныя свидѣтельства—для слѣдованія въ мѣста приписки; если же еврей, получившій такое свидѣтельство, продолжаетъ оставаться въ недозволенной ему для пребыванія мѣстности, то полиція вправе прибѣгнуть къ понудительнымъ мѣрамъ высылки, т. е. отправить его въ мѣсто приписки по этапу, безъ примѣненія къ такому, уклоняющемуся отъ исполненія объявленнаго ему распоряженія, еврею ст. 29 уст. наказ.

75. Содержащіяся въ статьяхъ 71—74 правила не распространяются на евреевъ, пользующихся по закону правомъ повсемѣстнаго въ Имперіи жительства. Полицейскія власти губерній, не входящихъ въ черту осѣдлости евреевъ, обязаны, однако, въ каждомъ случаѣ предьявленія имъ видовъ на жительство такихъ евреевъ, удостовѣряться въ правѣ послѣднихъ проживать въ той мѣстности, куда они прибыли.

Разъясненіе:

1. Полицейскія власти губерній, не входящихъ въ черту осѣдлости евреевъ, при предьявленіи имъ видовъ на жительство такихъ прибывшихъ евреевъ, которые пользуются, по закону, правомъ повсемѣстнаго жительства, обязаны лишь удостовѣряться въ правѣ послѣднихъ на проживаніе въ той мѣстности, куда они прибыли, *не дѣлая какихъ-либо надписей* на предьявленныхъ ими паспортахъ (опр. 1 деп. 19 іюня 1901 г. по д. Якобсона).

ГЛАВА ПЯТАЯ.

О видахъ на жительство для обывателей Варшавскаго генералъ-губернаторства.

76. Дѣйствіе постановленій, изложенныхъ въ предшедшихъ статьяхъ, за исключеніемъ статей 21 и прим., 22, 44—46, 48—63 и 65, распространяется на губерніи Варшавскую, Калишскую, Кѣлецкую, Ломжинскую, Люблинскую, Петроковскую, Плоцкую, Радомскую, Сувалкскую и Сѣдлецкую, съ соблюденіемъ притомъ нижеслѣдующихъ правилъ (ст. 77—83).

См. разъясненіе 8-е къ ст. 39 сего устава.

Разъясненіе:

1. Сущность закона 10 іюня 1902 г. сводится къ примѣненію къ губерніямъ Царства Польскаго положенія о видахъ на жительство съ отмѣною установленныхъ въ этихъ

губерніяхъ особыхъ паспортныхъ правилъ, за исключеніемъ касающихся заграничныхъ паспортовъ, а также нѣкоторыхъ спеціальныхъ мѣстныхъ постановленій о видахъ на жительство лицъ католическаго духовенства, а также иностранцевъ, о явкѣ паспортовъ, объ отлучкѣ евреевъ во внутреннія губерніи и т. п. При этомъ, въ видахъ согласованія положенія съ дѣйствующими въ краѣ узаконеніями и распоряженіями по разнымъ частямъ допущены необходимыя дополненія и измѣненія, заключающіяся, главнѣйше, въ слѣдующемъ:

1) Правила главы II и III положенія о видахъ на жительство (ст. 38—66 сего устава), касающіяся дѣленія паспортныхъ документовъ на срочные и безсрочные, построены единственно на податной системѣ. Между тѣмъ въ Привислинскомъ краѣ налоги псчисляются съ недвижимой собственности и обезпечиваются въ своемъ поступленіи самымъ объектомъ обложенія, причемъ ни общиннаго землевладѣнія, ни круговой поруки общества за входящихъ въ его составъ членовъ не существуетъ. Поэтому, не представляется никакихъ основаній къ установленію для коренныхъ жителей губерній Царства Польскаго срочныхъ документовъ, тѣмъ болѣе, что въ губерніяхъ этихъ не существуетъ и дѣленія на сословія, въ смыслѣ дѣйствующаго въ остальной Имперіи, а всѣ коренные обыватели края входятъ въ составъ городскихъ и сельскихъ «всесословныхъ» обществъ, въ которыхъ всѣ пользуются одинаковыми правами и несутъ одинаковыя обязанности. Вслѣдствіе сего, признано возможнымъ выдавать всѣмъ кореннымъ обывателямъ Привислинскаго края паспортные документы безъ всякихъ ограниченій въ смыслѣ срока, т. е. безсрочныя паспортныя книжки. Но лица, изъ числа записанныхъ въ книги постоянного народонаселенія, которыя лишены по суду всѣхъ или нѣкоторыхъ особенныхъ правъ и преимуществъ, состоящихъ, по судебному приговору подъ особымъ надзоромъ полиціи, не имѣющія средствъ къ жизни калѣки и другія лица, не могущія снискивать себѣ пропитанія трудомъ, и цыгане, не имѣющіе осѣдлости, будутъ получать только годовые паспорта, установленные статьею 64 сего устава.

2) По тѣмъ же соображеніямъ не могутъ имѣть примѣненія въ губерніяхъ Привислинскаго края ст. 18 положенія (ст. 21 сего устава), обязывающая лицъ, избирающихъ родъ жизни, получать особыя свидѣтельства на время производства дѣлъ о причисленіи ихъ къ одному изъ установленныхъ въ государствѣ состояній, и ст. 19 (ст. 22 сего устава), согласно которой виды на жительство неотдѣленнымъ членамъ крестьянскихъ семействъ выдаются не иначе, какъ съ согласія хозяина двора.

3) Такъ какъ, по дѣйствующей въ краѣ инструкціи объ учетѣ народонаселенія, каждый коренной обыватель долженъ быть записанъ въ книгѣ постоянного населенія въ томъ именно мѣстѣ, гдѣ онъ имѣетъ главную осѣдлость, то постановлено, что для лицъ, внесенныхъ въ книги постоянного народонаселенія въ губерніяхъ Царства Польскаго, мѣстомъ постоянного жительства признается то мѣсто, гдѣ каждый записанъ въ упомянутыя книги.

4) Гражданское уложеніе Царства Польскаго (ст. 467 и слѣд.) допускаетъ признаніе несовершеннолѣтнихъ самостоятельными по достиженіи 15 лѣтъ или по вступленіи въ бракъ; поэтому постановляется, что правомъ на полученіе отдѣльныхъ видовъ на жительство пользуются несовершеннолѣтніе, признанные самостоятельными на основаніи дѣйствующаго въ губерніяхъ Царства Польскаго гражданскаго уложенія.

5) Согласно ст. 29 положенія (ст. 32 сего устава), лица, находящіяся, въ силу состоявшагося о нихъ судебного приговора, подъ надзоромъ полиціи, и высланныя для водворенія за нищенство, какъ въ случаѣ неимѣнія вида на жительство, когда таковой требуется, такъ равно и въ случаѣ, когда они будутъ обнаружены, хотя бы и съ видомъ на жительство, но въ мѣстностяхъ, въ которыхъ не имѣютъ права пребывать, отсылаются мѣрами полиціи въ мѣста ихъ постоянного жительства, гдѣ и привлекаются къ судебной отвѣтственности. Въ отношеніи губерній Царства Польскаго постановлено, что лица эти подлежатъ суду того мирового судьи или гминнаго суда, по принадлежности, въ участкѣ или округѣ коего они имѣютъ постоянное жительство.

6) Выдача паспортных книжек въ губерніяхъ Царства Польскаго всѣмъ, вообще, лицамъ, записаннымъ въ книги постоянного народонаселенія возлагается на гминныхъ войтовъ, бургомистровъ и президентовъ городовъ, а въ Варшавѣ—на участковыхъ приставовъ, по принадлежности; неслужащимъ же дворянамъ этихъ губерній, утвержденнымъ герольдіею, паспортныя книжки будутъ выдаваемы, по ихъ желанію, губернскими правленіями, которыя ведутъ особыя для записи сихъ дворянъ, книги, или вышеназванными должностными лицами. Жалобы на дѣйствія и распоряженія по дѣламъ, касающимся видовъ на жительство, постановлено приносить: на гминныхъ войтовъ, бургомистровъ и президентовъ уѣздныхъ городовъ, за исключеніемъ Лодзи и Влоцлавска — уѣзнымъ начальникамъ, на президентовъ губернскихъ городовъ, а также городовъ Лодзи и Влоцлавска — губернаторамъ, а на участковыхъ приставовъ города Варшавы — оберъ-полиціймейстеру.

Кромѣ того, закономъ 10 іюня на Привислинскія губерніи распространяется также дѣйствіе ст. 3 отдѣла IV Высочайше утвержденнаго, 3 іюня 1894 г., мнѣнія Государственнаго Совѣта, о воспрещеніи кочеванія цыганъ.

(«Вѣстн. Фин.» 1902 г., № 39).

77. Для лицъ, внесенныхъ въ книги постоянного народонаселенія въ губерніяхъ, означенныхъ въ предшедшей (76) статьѣ, мѣстомъ постоянного жительства признается то мѣсто, гдѣ каждый записанъ въ упомянутыя книги.

78. Правомъ на полученіе отдѣльныхъ видовъ на жительство пользуются несовершеннолѣтніе, признанные самостоятельными на основаніи дѣйствующаго въ губерніяхъ, означенныхъ въ статьѣ 76, Гражданскаго Уложенія.

79. Лица, привлекаемыя къ отвѣтственности согласно статьѣ 32, подлежатъ суду того Мирового Судьи или Гминнаго Суда, по принадлежности, въ участкѣ или округѣ коего они имѣютъ постоянное жительство.

80. Жалобы на дѣйствія и распоряженія по дѣламъ, касающимся видовъ на жительство, приносятся: на Гминныхъ Войтовъ, Бургомистровъ и Президентовъ уѣздныхъ городовъ, за исключеніемъ городовъ Лодзи и Влоцлавска, — Уѣзнымъ Начальникамъ, на Президентовъ губернскихъ городовъ, а также городовъ Лодзи и Влоцлавска, — Губернаторамъ, а на Участковыхъ Приставовъ города Варшавы — Оберъ-Полиціймейстеру.

81. Видами на жительство для всѣхъ лицъ, записанныхъ въ книги постоянного народонаселенія въ губерніяхъ, означенныхъ въ статьѣ 76, служатъ безсрочныя паспортныя книжки, выдаваемыя по формѣ, приложенной къ статьѣ 38.

82. Въ губерніяхъ, означенныхъ въ статьѣ 76, паспортныя книжки выдаются: всѣмъ вообще лицамъ, записаннымъ въ книги по-

стояннаго народонаселенія,—Гминными Войтами, Бургомистрами и Президентами городовъ, а въ городѣ Варшавѣ—Участковыми Приставами, по принадлежности, неслужащимъ же дворянамъ упомянутыхъ губерній, утвержденнымъ герольдіею, по ихъ желанію,—Губернскими Правленіями или названными должностными лицами.

83. Лица, записанныя въ книги постояннаго народонаселенія (ст. 81), въ случаяхъ, указанныхъ въ статьѣ 47, могутъ получать лишь годовые паспорта, установленные статьею 64.

ГЛАВА ШЕСТАЯ.

О видахъ на жительство для сельскихъ обывателей Закавказья и Закаспійской области.

84. Видами на жительство для сельскихъ обывателей Закавказья и Закаспійской области, при отлучкахъ ихъ за предѣлы мѣстностей, означенныхъ въ статьѣ 4, и на срокъ, свыше въ сей статьѣ означеннаго, признаются паспорта, выдаваемые на срокъ не болѣе одного года, не болѣе двухъ лѣтъ и не болѣе трехъ лѣтъ.

85. Бланки сихъ паспортовъ (ст. 84) изготовляются по общей, приложенной къ статьѣ 64, формѣ, съ замѣною лишь для двухъ и трехгодовыхъ паспортовъ словъ «не болѣе одного года» словами: «не болѣе двухъ лѣтъ» и «не болѣе трехъ лѣтъ», по принадлежности.

86. Паспорты сіи (ст. 84) выдаются съ соблюденіемъ общихъ положеній раздѣла I сего Устава и правилъ, изложенныхъ въ нижеслѣдующихъ статьяхъ (87—92).

87. Выдача паспортовъ (ст. 84) производится: мѣстными Казначействами, Волостными Старшинами, Сельскими Старшинами въ Закавказьѣ, а также сельскими старостами и мѣстною полиціею въ случаяхъ, предусмотрѣнныхъ примѣчаніемъ къ статьѣ 45.

88. Волостные Старшины и Сельскіе Старшины (въ Закавказьѣ) могутъ выдавать сельскимъ обывателямъ, приписаннымъ къ волости, либо числящимся въ сельскомъ обществѣ, или свидѣтельства для получения паспортовъ изъ мѣстныхъ Казначействъ, или самые паспорта.

89. Въ свидѣтельствахъ на полученіе паспортовъ изъ Казначействъ слѣдуетъ означать всѣ тѣ свѣдѣнія, которыя прописываются въ паспортахъ. Казначей по симъ свидѣтельствамъ вноситъ эти свѣдѣнія

въ паспорта, скрѣпляетъ ихъ установленнымъ порядкомъ и отсылаетъ къ тому лицу, коимъ свидѣтельства представлены, или отдаетъ тому, кто для полученія паспортовъ будетъ уполномоченъ, не требуя на лицо тѣхъ самыхъ людей, коимъ паспорта назначаются, а для справокъ и повѣрокъ хранить представленные ему свидѣтельства. Мѣстному начальству вмѣняется въ обязанность строжайше наблюдать, чтобы полученіе изъ Казначействъ паспортовъ отнюдь не было затрудняемо.

90. Выдача паспортовъ иностраннымъ поселенцамъ (колонистамъ) Закавказья производится изъ Сельскихъ Приказовъ.

91. Относительно строчекъ паспортовъ (ст. 84) соблюдаются правила статьи 66.

92. Всѣмъ вообще лицамъ, не получившимъ новыхъ паспортовъ, въ случаѣ крайней въ томъ необходимости, какъ-то: семейнаго несчастія, тяжелой болѣзни, препятствовавшей слѣдовать въ мѣсто пребыванія, пожара, наводненія и т. п.,—могутъ быть выдаваемы вторичныя, до шести мѣсяцевъ, отсрочки, но не иначе какъ по представленіи доказательствъ о постигшемъ ихъ несчастіи.

ГЛАВА СЕДЬМАЯ.

О видахъ на жительство для инородцевъ, кромѣ евреевъ.

93. Дѣйствіе паспортныхъ правилъ, установленныхъ для сельскаго населенія Закавказья и Закаспійской области, распространяется на инородцевъ, въ томъ числѣ на туземцевъ Туркестанскаго края и на горскія племена Терской и Кубанской областей, съ измѣненіями и дополненіями, изложенными въ нижеслѣдующихъ статьяхъ (94—105).

94. Мѣстомъ постояннаго жительства признается: 1) для инородцевъ осѣдлыхъ—то общество или та волость, къ коимъ они приписаны, и 2) для инородцевъ кочевыхъ—тотъ уѣздъ, округа или улусъ (у калмыковъ), въ коихъ они числятся, а во время кочеванія и при переходахъ на лѣтовки и зимовки—тотъ уѣздъ, округа или улусъ, въ предѣлахъ коихъ находится подлежащее общее кочевье.

Примѣчаніе. Горцамъ, не состоящимъ на государственной службѣ или находящимся въ отставкѣ не въ офицерскихъ чинахъ, воспрещается селиться въ слободахъ Воздвиженской, Шатофъ и Ведено, Терской области.

95. Сверхъ случаевъ, указанныхъ въ статьѣ 3, инородцы, за исключеніемъ осѣдлыхъ, обязаны имѣть виды на жительство въ слу-

чаѣ найма: на суда, барки, лодки и плоты, въ срочныя услуги или работы у лицъ осѣдлаго населенія, а также въ работы на промыслахъ.

96. Кочевые инородцы могутъ проживать въ городскихъ поселеніяхъ не иначе, какъ по установленнымъ видамъ на жительство. Дѣйствіе сего правила не распространяется на случаи кратковременнаго посѣщенія кочевниками городскихъ поселеній сосѣдственныхъ съ мѣстами ихъ кочевья.

97. При кочеваніи, а также при переходѣ на лѣтовки и зимовки въ установленныхъ обычаяхъ или распоряженіемъ правительства раіонахъ, какъ въ предѣлахъ одной и той же губерніи или области, такъ и при переходѣ изъ одной губерніи или области въ другую, кочевые инородцы не обязаны имѣть видовъ на жительство.

98. Самоѣдамъ Архангельской губерніи и инородцамъ бродячимъ дозволяется переходить, на занимаемой ими полосѣ, изъ уѣзда въ уѣздъ, а также изъ одной губерніи или области въ другую. Дѣйствіе этого правила распространяется и на инородцевъ, составляющихъ особые разряды, въ предѣлахъ обитаемыхъ ими земель.

99. Виды на жительство самоѣдамъ Архангельской губерніи, а также инородцамъ бродячимъ и особыхъ разрядовъ, выдаются въ мѣстахъ пребыванія должностныхъ лицъ и учреждений, на коихъ выдача сія возложена.

100. Въ случаѣ, предусмотрѣнномъ статьею 30, самоѣды Архангельской губерніи, а также инородцы бродячіе и инородцы особыхъ разрядовъ, высылаются мѣрами полиціи въ отведенныя для нихъ мѣстности, безъ соблюденія семидневнаго срока.

101. Инородцы, пользующіеся по своему происхожденію, на основаніи существующихъ узаконеній, правами дворянства или почетнаго гражданства, получаютъ виды на жительство на одинаковыхъ основаніяхъ съ дворянами и почетными гражданами.

Разъясненіе:

1. Курташинскіе таубіи имѣютъ право на полученіе безсрочныхъ паспортныхъ книжекъ (ук. 1 деп. сен. 10 ноября 1903 г., № 11527).

102. Инородцы могутъ получать паспорта на срокъ не болѣе одного года, независимо отъ лежащихъ на нихъ недоимокъ по государственнымъ, земскимъ и общественнымъ сборамъ. Но возобновлять паспорта, если не уплатятъ всѣхъ по означеннымъ сборамъ недоимокъ, числящихся на нихъ по первое Января того года, въ которомъ зая-

влено ими ходатайство о возобновленіи паспортовъ, лица сіи могутъ не иначе, какъ съ согласія подлежащаго общества. когда отвѣтственность за исправное поступленіе лежитъ на семъ послѣднемъ, а въ прочихъ случаяхъ не иначе, какъ съ согласія непосредственно отвѣтственнаго за взиманіе и поступленіе сборовъ инородческаго начальства.

103. Выдача инородцамъ видовъ на жительство возлагается на Волостныхъ Старшинъ а также на лицъ инородческаго общественнаго управленія, соотвѣтствующихъ Волостнымъ Старшинамъ или лицамъ, ихъ замѣняющимъ. Ближайшее указаніе этихъ лицъ въ отдѣльныхъ инородческихъ племенахъ и обществахъ предоставляется подлежащимъ Министрамъ, по принадлежности.

104. Въ случаѣ невозможности возложить выдачу видовъ на жительство на должностныхъ лицъ инородческаго общественнаго управленія, подлежащіе Министры, по соглашенію съ Министромъ Внутреннихъ Дѣлъ, поручаютъ такую чинамъ мѣстной полиціи или чинамъ мѣстной администраціи, исполняющимъ полицейскія обязанности.

105. Порядокъ снабженія бланками видовъ на жительство учреждений и лицъ, выдающихъ сіи виды, а равно учета сихъ учреждений и лицъ по расходованію означенныхъ бланковъ, опредѣляется Министромъ Финансовъ, по соглашенію съ подлежащими Министрами и Государственнымъ Контролеромъ.

ГЛАВА ВОСЬМАЯ.

Объ особыхъ паспортныхъ постановленіяхъ.

ОТДѢЛЕНІЕ ПЕРВОЕ.

О видахъ для лицъ войскового сословія казачьихъ войскъ.

106. Станичный Атаманъ, въ предѣлахъ своего вѣдомства, обязанъ разрѣшать внѣ военнаго времени и времени учебныхъ сборовъ отлучку для частныхъ надобностей казакамъ служилаго состава на срокъ до трехъ мѣсяцевъ, а остальнымъ членамъ станичнаго общества до одного года, съ выдачею увольнительныхъ видовъ. При этомъ относительно увольненія, въ мирное время, изъ мѣсть жительства казаковъ служилаго состава всѣхъ казачьихъ войскъ соблюдаются правила, изложенныя въ статьяхъ 109—113.

Примѣчаніе 1. Донскіе торговые казаки, принадлежащіе къ торговому обществу, на случай отлучекъ по коммерческимъ дѣламъ, имѣютъ увольнительные виды отъ Областнаго Правленія войска Донскаго, а всѣ прочіе, временно торговлею занимающіеся, получаютъ ихъ отъ тѣхъ начальствъ, отъ коихъ по вѣдомству своему зависятъ.

Примѣчаніе 2. Въ Уральскомъ казачьемъ войскѣ выдача увольнительныхъ видовъ членамъ станичнаго общества производится Станичнымъ Атаманомъ по уполномочію станичнаго схода.

107. Хуторскій Атаманъ или Приказный, въ предѣлахъ хуторскаго земельного довольствія, обязанъ выдавать общественникамъ, по ихъ просьбамъ, увольнительные виды на отлучки не свыше пятнадцати дней, а также удостовѣренія о неимѣніи препятствій къ отлучкѣ на болѣе продолжительные сроки въ тѣхъ случаяхъ, когда на отлучки эти должны выдаваться увольнительные виды.

Примѣчаніе. Въ Уральскомъ казачьемъ войскѣ Поселковый Атаманъ обязанъ, въ предѣлахъ своего общества, по просьбамъ общественниковъ о выдачѣ имъ установленныхъ видовъ на отлучки, представлять Станичному Атаману удостовѣреніе въ томъ, что къ увольненію ихъ нѣтъ препятствій.

108. Войсковые Наказные и Наказные Атаманы казачьихъ войскъ указываютъ, если въ томъ представится необходимость, случаи, въ коихъ отлучки казаковъ изъ станицы могутъ происходить безъ разрѣшенія Станичныхъ Атамановъ и безъ взятія увольнительныхъ видовъ.

109. Казакамъ служилаго состава, въ томъ числѣ и подлежащимъ призыву на зимнія занятія въ станицахъ или въ лагерные сборы, въ свободное отъ означенныхъ занятій и лагерныхъ сборовъ время, могутъ быть разрѣшаемы кратковременныя отлучки изъ мѣста ихъ жительства, во всѣ мѣста Россійской Имперіи, на срокъ до трехъ мѣсяцевъ—властью Станичныхъ Атамановъ (ст. 106). Отлучки же на сроки болѣе продолжительные упомянутымъ казакамъ разрѣшаются Атаманами Отдѣловъ (на Дону—округовъ) и Наказными Атаманами порядкомъ, указаннымъ въ статьяхъ 110 и 111.

110. Атаманы отдѣловъ (округовъ) разрѣшаютъ отлучки на срокъ до одного года, по приговорамъ станичныхъ сборовъ, только тѣмъ казакамъ служилаго состава, которые не подлежатъ привлеченію къ зимнимъ занятіямъ или въ лагерные сборы. Такія же отлучки могутъ быть разрѣшаемы и казакамъ, подлежащимъ привлеченію къ зимнимъ занятіямъ и въ лагерные сборы, но съ обязательствомъ явиться въ свой отдѣлъ (на Дону округъ) къ занятіямъ или въ лагерь въ назначенное время или же отбыть названныя занятія и учебные сборы въ другомъ отдѣлѣ (на Дону округѣ) своего войска.

111. Наказные Атаманы разрѣшаютъ отлучки также на годичный срокъ казакамъ служилаго состава, подлежащимъ призыву къ зимнимъ занятіямъ въ станицахъ или въ лагерный сборъ, съ освобожденіемъ ихъ отъ явки къ такимъ занятіямъ или въ лагерь. Такія разрѣшенія могутъ быть даваемы только въ исключительныхъ случаяхъ, по причинамъ особой важности, удостовѣреннымъ станичнымъ сборомъ, по представленіямъ о томъ Атамановъ Отдѣловъ (округовъ).

112. Каждому уволенному казаку выдается билетъ за подписью лица, разрѣшившаго отлучку.

Примѣчаніе 1. Въ Донскомъ и Сибирскомъ войскахъ билеты лишь, получившихъ отлучку съ разрѣшенія Войсковыхъ Наказныхъ Атамановъ (ст. 111), подписываются подлежащими Атаманами Округовъ и Отдѣловъ

Примѣчаніе 2. Въ билетѣ должно быть прописано, куда именно разрѣшена отлучка. О всякой перемѣнѣ мѣста пребыванія находящійся въ отлучкѣ обязанъ немедленно извѣщать Станичное Правленіе.

113. Казаки, не явившіеся въ срокъ изъ разрѣшенной имъ отлучки, подвергаются властію Атамановъ Отдѣловъ (округовъ) административному взысканію и лишаются права на дальнѣйшія отлучки на болѣе или менѣе долгій срокъ, по распоряженію тѣхъ же Атамановъ. Казаки, не явившіеся изъ отлучки въ теченіе двойного, противъ разрѣшеннаго имъ срока, розыскиваются и водворяются на мѣста ихъ жительства мѣрами полиціи, подвергаются административнымъ взысканіямъ властію Атамановъ Отдѣловъ (округовъ) и лишаются права увольненія въ отлучки на все время состоянія ихъ въ служиломъ составѣ.

Примѣчаніе. Административныя взысканія не налагаются въ томъ случаѣ, когда Атаманами Отдѣловъ (округовъ) будутъ признаны уважительныя причины просрочки или неявки казака изъ разрѣшенной ему отлучки.

ОТДѢЛЕНІЕ ВТОРОЕ.

О видахъ для финляндскихъ обывателей.

114. Для проѣзда въ Имперію и пребыванія въ ея предѣлахъ финляндскимъ уроженцамъ всѣхъ сословіи и званій выдаются виды на жительство по формѣ, при семъ приложенной, на срокъ не болѣе одного года: въ городахъ—Полицейскими Управленіями и Магистратами, а въ уѣздахъ—Коронными Ленсманамъ. Видовъ на жительство

не требуется для отлучки, на срокъ до одного мѣсяца, въ сосѣдніе съ Финляндіей уѣзды, за исключеніемъ мѣстностей, въ коихъ установлены обязательная явка и прописка паспортныхъ документовъ.

Примѣчаніе. Означенныя въ сей (114) статьѣ установленія и должностныя лица снабжаются чрезъ Губернаторовъ надлежаще подписанными паспортными бланками.

115. При полученіи вида на жительство подлежащему установленію или должностному лицу (ст. 114) представляются удостовѣренія отъ полиціи, по мѣсту приписки, о неимѣніи препятствій къ выѣзду изъ предѣловъ Финляндіи. Въ семъ удостовѣреніи должны быть указаны: званіе лица, желающаго получить видъ на жительство, родъ его занятій и мѣсто приписки (приходъ).

116. Въ особо уважительныхъ случаяхъ выѣздъ въ Имперію можетъ быть разрѣшаемъ мѣстными финляндскими властями и безъ представленія упомянутаго въ статьѣ 115 удостовѣренія, по особымъ временнымъ свидѣтельствамъ, выдаваемымъ по формѣ, при семъ приложенной, на срокъ не болѣе трехъ мѣсяцевъ.

117. Лицамъ, ограниченнымъ, на основаніи дѣйствующихъ въ Имперіи законовъ и правительственныхъ распоряженій, въ правѣ выбора мѣста жительства, виды на жительство выдаются съ соблюденіемъ таковыхъ законовъ и распоряженій.

118. Каждому лицу выдается особый видъ на жительство, за исключеніемъ случаевъ, указанныхъ ниже въ статьяхъ 119 и 120.

119. Въ видъ на жительство получателя вносится его жена, если она находится при немъ.

120. Въ виды на жительство получателей обоого пола, по ихъ о томъ ходатайству, могутъ быть вносимы живущіе при нихъ: 1) сыновья, незамужнія дочери, родственники и родственницы, а равно обоого пола приемыши и лица, состоящія подъ опекою,—до достиженія ими двадцати одного года; 2) лица, которыя по преклонному возрасту или болѣзненному состоянію, не могутъ оставаться безъ посторонняго ухода и попеченія. Включеніе лицъ, указанныхъ въ пунктахъ 1 и 2 настоящей статьи, въ одинъ съ получателемъ видъ допускается, однако, лишь при условіи, если всѣ они приписаны къ одной и той же общинѣ. Лица, достигшія двадцати одного года, включаются въ видъ на жительство получателя не иначе, какъ съ ихъ на то согласія.

121. Лицамъ, не достигшимъ гражданскаго совершеннолѣтія, отдѣльные виды на жительство выдаются не иначе, какъ по ходатайствамъ ихъ родителей и опекуновъ.

122. Лица, которыя, по истеченіи срока выданному имъ финляндскими властями виду на жительство, пожелаютъ остаться въ Имперіи на болѣе продолжительное время, обязаны въ теченіе трехъ мѣсяцевъ со дня истеченія упомянутаго срока, лично или письменно, обратиться въ Финляндскую Паспортную Экспедицію въ С.-Петербургѣ за новымъ видомъ на жительство, выдаваемымъ по формѣ, при семь приложенной, въ обмѣнъ на видъ, полученный ими въ Финляндіи. Паспортною Экспедиціею въ С.-Петербургѣ не принимаются къ обмѣну выдаваемыя финляндскими властями на основаніи ст. 116 временныя свидѣтельства.

123. Финляндская Паспортная Экспедиція, получивъ заявленіе объ обмѣнѣ выданнаго финляндскими властями вида на жительство на новый видъ, запрашиваетъ подлежащаго Губернатора о мѣстѣ послѣдней приписки даннаго лица, семейномъ его положеніи, возрастѣ всѣхъ лицъ, состоящихъ въ его семействѣ, хотя бы и не внесенныхъ въ видъ на жительство, о его судимости, о числящихся за нимъ недоимкахъ, а также о неимѣніи препятствій къ пребыванію его въ Имперіи, и временно, на срокъ не болѣе полугода, выдаетъ означенному лицу контрамарку по формѣ, при семь приложенной. Засимъ, на основаніи собранныхъ свѣдѣній, которыя сообщаются Губернаторами бесплатно. Паспортная Экспедиція, если не окажется препятствій къ пребыванію даннаго лица въ Имперіи, выдаетъ сему лицу, взаменъ контрамарки, видъ на жительство.

124. Лица, получающія видъ на жительство изъ Финляндской Паспортной Экспедиціи, вносятъ въ послѣднюю причитающійся съ нихъ окладъ податей и другихъ казенныхъ сборовъ.

125. Финляндской Паспортной Экспедиціи предоставляется, въ случаѣ заявленнаго о томъ ходатайства, выдавать виды на жительство на срокъ до пяти лѣтъ, при условіи уплаты получателемъ казенныхъ сборовъ и паспортныхъ пошлинъ за весь указанный въ таковомъ видѣ срокъ.

126. Финляндская Паспортная Экспедиція, по особо уважительнымъ причинамъ, отсрочиваетъ на время не свыше трехъ мѣсяцевъ дѣйствіе выданныхъ ею, а равно и финляндскими властями, видовъ на жительство, срокъ коихъ истекъ. О таковой отсрочкѣ дѣлается надпись на самомъ видѣ, или же, взаменъ его, выдается контрамарка (ст. 123, прил.).

127. Финляндскимъ уроженцамъ, проживающимъ по общему съ главою семейства виду на жительство, въ особо уважительныхъ случаяхъ, могутъ быть выдаваемы полиціею по мѣсту временнаго

пребыванія сихъ лицъ въ Имперіи, свидѣтельства на отлучки, на срокъ не свѣше шести мѣсяцевъ.

128. Министру Статсъ-Секретарю Великаго Княжества Финляндскаго предоставляется, въ развитіе правилъ, изложенныхъ въ статьяхъ 114—127, издать инструкцію для руководства Финляндской Паспортной Экспедиціи.

ОТДѢЛЕНІЕ ТРЕТІЕ.

О видахъ для иностранцевъ.

129. Каждый иностранецъ, пріѣхавшій въ Россію съ законнымъ паспортомъ, долженъ явиться въ первомъ лежащемъ на пути губернскомъ городѣ къ мѣстному Губернатору и, представя ему свой паспортъ, съ коимъ прибылъ въ Россію, получить взамѣнъ онаго паспортъ для жительства и переѣздовъ въ Имперіи, на изложенномъ ниже сего для выдачи такихъ паспортовъ основаніи.

Примѣчаніе. Иностранцы, пріѣзжающіе моремъ въ портовые города, получаютъ паспорта на жительство въ Имперіи отъ тамошнихъ Градоначальниковъ и Губернаторовъ, если они есть въ сихъ городахъ.

Зак. Сост. (Св. Зак., т. IX. изд. 1899 г.), статьи:

817. Иностранцами признаются всѣ вообще подданные другихъ Державъ, не вступившіе установленнымъ порядкомъ въ подданство Россіи.

818. Иностранцы всѣхъ вообще націй имѣютъ право свободнаго пріѣзда и пребыванія въ Россіи, а равно и выѣзда изъ оной, на основаніи правилъ, постановленныхъ въ Уставѣ о Паспортахъ. Правило сіе распространяется и на Караимовъ.

Примѣчаніе 1. Воспрещается прибывающимъ въ Россію Корейцамъ и другимъ изъ Китайскихъ и Корейскихъ предѣловъ выходцамъ селиться на пограничныхъ съ Китаемъ и Кореею мѣстностяхъ.

Примѣчаніе 2. Правила о пропускѣ иностранныхъ евреевъ въ Россію излагаются въ Уставѣ о Паспортахъ.

Разъясненіе:

1. Къ числу лицъ, не обязанныхъ брать установленные для иностранцевъ русскіе виды на жительство въ Имперіи, должны быть отнесены переводчики при иностранныхъ консульствахъ тѣхъ государствъ, съ коими заключены у насъ консульскія конвенціи (цирк. б. деп. пол. исп. 2 марта 1878 г., № 29 *).

130. Иностранцы, слѣдующіе чрезъ Варшавское генераль-губернаторство и Финляндію въ прочія мѣстности Имперіи, могутъ по-

*) Циркуляръ этотъ изданъ «въ дополненіе къ циркуляру 9 декабря 1876 г., № 151»: а между тѣмъ въ этомъ послѣднемъ рѣчь идетъ единственно и исключительно объ освобожденіи секретарей иностранныхъ консульствъ отъ уплаты гербоваго сбора за паспорта, выданные имъ для проживанія въ Россіи.

лучать паспорта для жительства въ Имперіи отъ Варшавскаго и Финляндскаго Генераль-Губернаторовъ, или же слѣдовать съ національнымъ паспортомъ до мѣста назначенія.

131. Иностранцы, ѣдущіе изъ пограничныхъ мѣстъ въ почтовыхъ каретахъ и брикахъ, а впоследствии по желѣзной дорогѣ, освобождаются отъ обязанности предъявлять свои паспорта въ лежащихъ на пути губернскихъ городахъ, чрезъ которые будутъ проѣзжать въ каретахъ и по желѣзной дорогѣ, а могутъ отправляться съ заграничными паспортами до тѣхъ пунктовъ, до которыхъ взяты ими мѣста въ каретахъ и вагонахъ.

132. Отъ иностранцевъ, пріѣзжающихъ съ паспортами ихъ правительствъ и дорожными книжками (вандербухами), нашими Миссіями и Консульствами засвидѣтельствованными, національные паспорта и дорожныя книжки не отбираются, но при выдачѣ имъ русскихъ паспортовъ для жительства въ Имперіи дѣлается на національныхъ паспортахъ и дорожныхъ книжкахъ надпись: «на основаніи этого паспорта выданъ особый русский видъ». Къ надписи сей прилагается печать.

Р а з ъ я с н е н і я :

1. Отъ пріѣзжающихъ въ Россію иностранцевъ должны быть отбираемы только выданные отъ миссій нашихъ паспорта, а національные паспорта оставляемы у нихъ съ установленною надписью, что они недѣйствительны въ Россіи и что, взамѣнъ ихъ, предъявитель снабженъ русскимъ видомъ (цирк. б. деп. пол. исп. 28 ноября 1853 г., № 170; подтвержденъ циркулярами: 20 декабря 1854 г., № 198, 13 октября 1859 г., № 186, и 6 іюля 1871 г., № 164).

2. При снабженіи иностранцевъ видами на жительство въ Имперіи, ихъ національные паспорта и вандербухи надлежитъ пришивать, прошнурованными и за печатью, къ русскимъ билетамъ, и притомъ такъ, чтобы, при выѣздѣ иностранца изъ Россіи, или перемѣнѣ имъ, съ истеченіемъ срока, русскаго билета, національный видъ могъ быть всегда отдѣленъ безъ поврежденія, для чего печать, скрѣпляющую шнуръ, слѣдуютъ прикладывать къ русскому виду (цирк. б. деп. пол. 28 февраля 1882 г., № 549; ср. цирк. того же деп. 14 сентября 1873 г., № 142).

3. Въ тѣхъ случаяхъ, когда иностранецъ пожелаетъ возобновить свой національный видъ, отдѣленіе такого вида отъ русскаго билета можетъ быть произведено въ мѣстной полиціи, но съ тѣмъ, чтобы, во избѣжаніе всякихъ недоразумѣній, дѣлалась полиціею отмѣтка на русскомъ билетѣ о причинѣ послѣдовавшаго отдѣленія отъ него національнаго вида (цирк. деп. пол. 13 мая 1882 г., № 1240).

133. При предъявленіи иностранцемъ заграничнаго паспорта, съ коимъ онъ прибылъ въ Россію, для полученія паспорта на жительство въ Имперіи, отбирается отъ него показаніе о званіи, имени, фамиліи, подданствѣ, мѣстѣ рожденія, времени пріѣзда въ Имперію, цѣли прибытія, вѣроисповѣданіи, женатъ ли онъ, холостъ или вдовъ, имѣетъ ли при себѣ семейство, и если имѣетъ, то поименовывается, кто при иностранцѣ находится, съ означеніемъ лѣтъ каждаго; наконецъ, описы-

ваются примѣты иностранца. Показанія сіи должны быть отбираемы лишь отъ тѣхъ иностранцевъ, въ паспортахъ коихъ не означено требуемыхъ свѣдѣній; они могутъ быть подтверждаемы собственноручною подписью иностранцевъ, въ случаѣ ихъ на то согласія. Подобное же показаніе отбирается и отъ лицъ, значащихся въ одномъ съ предъявителемъ общимъ семейномъ паспортѣ, если лица сіи желаютъ получить отдѣльные паспорта.

Примѣчаніе 1. Правило это не обязываетъ cadaго иностранца непременно являться въ Канцелярію Губернатора; въ случаѣ болѣзни, а также, если они лица значительныя, иностранцы могутъ паспортъ свой посылать для предъявленія чрезъ другихъ, и нужныя отъ нихъ показанія могутъ быть отбираемы на дому.

Примѣчаніе 2. О всѣхъ прибывающихъ изъ-за границы иностранцахъ Губернаторы пограничныхъ губерній и Градоначальники доставляютъ еженедѣльно вѣдомости въ Министерство Внутреннихъ Дѣлъ, съ присовокупленіемъ отобранныхъ отъ иностранца свѣдѣній. Губернаторамъ предоставляется распорядиться, чтобы объ иностранцахъ, прибывающихъ чрезъ пограничные пункты, удаленные отъ губернскаго города, еженедѣльные вѣдомости представляемы были въ Министерство прямо отъ подлежащихъ властей (ст. 213 и прим.).

Примѣчаніе 3. Показанія отбираются только при первоначальной выдачѣ пріѣхавшему изъ-за границы иностранцу паспорта.

Разъясненія:

1. Въ этой (133) статьѣ не опредѣлено, кто долженъ отбирать показанія отъ иностранцевъ, потому что такое опредѣленіе только стѣснило бы начальниковъ губерній (цирк. б. деп. пол. исп. 21 ноября 1860 г., № 152).

2. При исполненіи изложеннаго въ этой (133) статьѣ правила, необходимо наблюдать, чтобы отбирание требуемыхъ ею свѣдѣній отнюдь не имѣло вида формальнаго вопроса и чтобы они отбирались отъ такихъ иностранцевъ, которые прибываютъ *вновь* въ Россію; въ предупрежденіе же всякихъ при семъ затрудненій и напрасной задержки иностранцевъ, заблаговременно должны быть заготовляемы печатные бланки, въ которые бы осталось только вносить требуемыя по формѣ свѣдѣнія (цирк. б. деп. пол. исп. 18 августа 1860 г., № 105).

3. Русскіе виды на жительство могутъ быть выдаваемы по тѣмъ національнымъ паспортамъ, въ коихъ есть визировка нашихъ консуловъ за границую, и то не иначе, какъ послѣ шестимѣсячнаго пребыванія въ Россіи съ этимъ національнымъ паспортомъ. Затѣмъ, русскіе виды могутъ быть выдаваемы лишь взамѣнъ просроченныхъ русскихъ же видовъ. Выдача же русскихъ видовъ взамѣнъ паспортовъ, выдаваемыхъ иностранными консулами въ Россіи, составляетъ такое отступленіе отъ кореннаго закона, которое даетъ возможность всякому иностранцу получить два билета на жительство: одинъ—взамѣнъ просроченнаго русскаго вида, а другой—взамѣнъ своего національнаго паспорта, получаемаго отъ своего консула (цирк. б. деп. пол. исп. 14 сентября 1873 г., № 142).

4. Въ виду постановленія германскаго правительства объ обязательности внесенія проживающихъ въ Россіи германскихъ подданныхъ въ консульскія матрикулы, мин. внутр. дѣлъ просило губернаторовъ, въ совершенную отмѣну циркуляра отъ 30 октября 1873 г. за № 169, руководствоваться нижеслѣдующими указаніями:

1) Наши полицейскія власти не призваны принимать какое-либо участіе въ томъ, чтобы германскіе подданные, по требованію своихъ консуловъ, снабжали себя матрикульными свидѣтельствами.

2) Германскіе подданные, наравнѣ съ прочими иностранцами, должны быть впредь снабжаемы русскими видами на жительство, согласно дѣйствующимъ у насъ на сей предметъ узаконеніямъ, а именно: при первоначальномъ пріѣздѣ германскаго подданнаго въ Россію отъ него надлежитъ требовать, въ удостовѣреніе личности, національный паспортъ или вандербухъ, посвидѣтельствованный нашею миссіею или консульствомъ (ст. 132, 133 и 217 сего устава); по прошествіи шести мѣсяцевъ со дня прибытія, германскій подданный долженъ снабдить себя первымъ русскимъ видомъ на жительство въ Россіи, выдаваемымъ на основаніи національнаго его паспорта; послѣдующіе же затѣмъ русскіе виды, возобновляемые ежегодно, имѣютъ быть выдаваемы на основаніи предыдущаго русскаго вида, срокъ коего истекъ (ст. 134 и 137 сего устава).

3) Во всѣхъ тѣхъ случаяхъ, когда мѣстныя наши власти найдутъ нужнымъ потребовать отъ германскихъ подданныхъ, проживающихъ въ Россіи, еще другое доказательство принадлежности къ германской національности, кромѣ русскаго вида, выданнаго имъ на жительство въ Россіи,—матрикульныя свидѣтельства, выданныя германскими консулами *), должны быть признаваемы дѣйствительнымъ доказательствомъ принадлежности предъявителя къ германской національности (цирк. б. деп. пол. исп. 5 сентября 1874 г., № 92).

5. По поводу заявленныхъ турецкими и персидскими консульствами притязаній на право выдачи отъ себя паспортовъ и, въ обмѣнъ ихъ, особыхъ ежегодныхъ сертификатовъ такимъ лицамъ, которыхъ они считаютъ своими соотечественниками (и которые иногда оказывались бродягами, никогда не выходившими изъ Россіи), хотя бы въ подтвержденіе этой національности ими не было представлено документовъ,—министерствомъ иностранныхъ дѣлъ разъяснена подлежащимъ миссіямъ неосновательность подобныхъ притязаній.

Сущность упомянутыхъ разъясненій министерста иностранныхъ дѣлъ состояла въ слѣдующемъ: 1) относительно паспортовъ иностранцевъ, пребывающихъ въ Россіи, есть общія правила, коимъ должны подчиняться персидскіе подданные; 2) по этимъ правиламъ, всѣ иностранные подданные (кромѣ нѣкоторыхъ исключеній и облегченій, сдѣланныхъ для жителей пограничныхъ областей, въ случаѣ прихода ихъ въ наши пограничныя мѣстности) обязаны, на основаніи своихъ національныхъ паспортовъ **), взять отъ нашихъ властей виды для проживанія внутри Россіи; 3) консуламъ предоставлено право, въ опредѣленныхъ случаяхъ, своимъ соотечественникамъ, прибывающимъ изъ заграницы безъ національныхъ паспортовъ, выдавать таковыя, но лишь для выѣзда обратно изъ предѣловъ Россіи; выдавать же таковыя на пребываніе въ Россіи они права не имѣютъ. Вопросъ о порядкѣ обмѣна старыхъ паспортовъ на новые и о веденіи поименныхъ списковъ своихъ соотечественниковъ представляетъ полицейскую мѣру, требуемую не нашимъ правительствомъ, а потому министерство, не возбравая консулу вести относительно своихъ соотечественниковъ порядки, предписанные его правительствомъ, не придаетъ, съ своей стороны, этимъ порядкамъ никакого значенія, а велѣствіе того не только не можетъ оказать просимаго содѣйствія къ понужденію персидскихъ подданныхъ правильно обмѣнивать свои сертификаты, но за самими сертификатами не признаетъ вовсе силы документа, доказывающаго личность предъявителя.

*) Копіи реестровъ или матрикуль должны быть сообщаемы консульствомъ мѣстному губернатору по истеченіи каждаго года.

***) Состоявшіяся 7 декабря 1864 г. и 22 мая 1867 г. Высочайшія повелѣнія о дозволеніи проживать по національнымъ паспортамъ и вандербухамъ тогда еще не имѣлись въ виду.

Признавая и съ своей стороны разъясненіе это вполне основательнымъ и законнымъ, министерство внутр. дѣлъ поставило о семъ въ извѣстность губернаторовъ—для надлежащаго руководства и распоряженія въ тѣхъ случаяхъ, еслибы во ввѣренныхъ имъ губерніяхъ появились лица съ видами турецкихъ и персидскихъ властей, въ нарушение существующихъ законоположеній (цирк. б. деп. пол. исп. 16 декабря 1867 г., № 4479).

6. Въ виду того, что тѣмъ изъ иностранцевъ, которые пріѣзжаютъ отъ пограничныхъ мѣстъ въ почтовыхъ экипажахъ, а впоследствии и по желѣзной дорогѣ, дозволяется слѣдовать съ заграничными паспортами до тѣхъ пунктовъ, до которыхъ ими взяты мѣста въ каретахъ и въ вагонахъ (ст. 131 сего устава), требуемая примѣчаніемъ 2 къ этой (133) статьѣ свѣдѣнія объ иностранцахъ, впервые пріѣзжающихъ съ національными паспортами во внутреннія губерніи, необходимо получать стъ начальниковъ сихъ губерній (цирк. б. деп. пол. исп. 21 ноября 1860 г., № 152).

134. Паспорты на жительство и переѣзды въ Имперіи выдаются иностранцамъ срокомъ на одинъ годъ; по прошествіи означеннаго въ паспортѣ годичнаго срока, иностранецъ обязанъ испросить новый паспортъ у Губернатора той губерніи, въ предѣлахъ коей будетъ находиться при истеченіи сего срока.

Примѣчаніе 1. Годовые паспорта для иностранцевъ могутъ быть или письменные, или печатные. Печатаются они въ Губернскихъ Типографіяхъ на одномъ русскомъ языкѣ; къ паспорту подшиваются отпечатанныя особо на иностранныхъ языкахъ паспортныя правила для иностранцевъ. За выдаваемые иностранцамъ паспортныя правила взимается особый сборъ, въ размѣрѣ десяти копѣекъ, обращаемый, по принадлежности, въ Министерство Внутреннихъ Дѣлъ.

Примѣчаніе 2. Иностраннымъ евреямъ, пріѣзжающимъ въ мѣста общей осѣлости евреевъ въ Россіи, паспорта выдаются съ означеніемъ, что они имѣютъ дѣйствіе единственно въ мѣстахъ, для постоянного жительства евреевъ опредѣленныхъ.

Примѣчаніе 3. Иностраннымъ подданнымъ, воспитывающимся въ Θεодосійскомъ Халибовскомъ Армянскомъ училищѣ, и состоящимъ при немъ и его типографіи лицамъ разрѣшено получать отъ мѣстнаго гражданскаго начальства паспорта: первымъ на шестилѣтній срокъ, а послѣднимъ на срокъ, на который они будутъ приняты на службу начальствомъ училища.

Примѣчаніе 4. Паспорты иностраннымъ рабочимъ, нанимаемымъ землевладѣльцами для обработыванія земель во всѣхъ губерніяхъ Имперіи, выдаются на весь срокъ найма, но не болѣе какъ на двѣнадцать лѣтъ.

Р а з љ а с н е н і я :

1. При переѣздѣ иностранцевъ изъ одной губерніи въ другую, отмѣтка на паспортахъ мѣстною полиціею должна быть дѣлаема такая же, какъ и на паспортахъ русскихъ подданныхъ. Въ тѣхъ же случаяхъ, когда за иностранцемъ учреждено секретное наблюденіе, слѣдуетъ, при предъявленіи къ пропискѣ паспорта, требовать отъ него свѣдѣніе, куда онъ отправляется, и давать знать, для продолженія надзора, подлежащей полиціи (цирк. б. деп. пол. исп. 18 августа 1860 г., № 105).

2. Паспортныя правила слѣдуетъ выдавать только тѣмъ иностранцамъ, которые впервые пріѣзжаютъ въ Россію, а прочимъ правила эти выдаются лишь по желанію

ихъ, и притомъ съ платою отнюдь не выше установленной въ прим. 1 къ этой (133) статьѣ (цирк. б. деп. пол. исп. 21 ноября 1860 г., № 152).

3. Министерствомъ внутреннихъ дѣлъ замѣчено, что во многихъ случаяхъ губернскими начальствами не обращается должнаго вниманія на порядокъ снабженія русскими видами на жительство пріѣзжихъ иностранцевъ, остающихся въ Россіи болѣе шести мѣсяцевъ, а въ особенности евреевъ, которымъ, согласно существующему закону, ограничено право пріѣзда въ Россію лишь губерніями, указанными для постоянного жительства евреевъ-русскихъ подданныхъ. Послѣдствіемъ сего бывають нерѣдко случаи, что иностранный еврей, неимѣющій права въѣзда во внутреннія губерніи, тѣмъ не менѣе поселяется тамъ, обзаводится осѣдлостью и лишь по истеченіи многого времени обнаруживается, что подобное лицо не имѣло права жительства въ данной мѣстности, вслѣдствіе чего приглашается оставить ее мѣстными властями. Такъ какъ чрезъ подобныя выселенія нерѣдко страдаютъ матеріальные интересы высылаемыхъ, которые собственно не виноваты въ томъ, что по неосмотрительности властей имъ предоставлено пользоваться тѣмъ, на что они по закону права не имѣютъ, и въ виду того, что при первоначальной выдачѣ пріѣзжему иностранцу русскаго вида не было обращено вниманія на его національность,—губернаторомъ предложено принять зависящія мѣры къ устраненію подобныхъ упущеній на будущее время (цирк. б. деп. пол. исп. 28 іюля 1879 г., № 87).

4. Въ виду того, что вопросъ о порядкѣ снабженія русскими видами на жительство иностранцевъ,—которые, не имѣя національныхъ паспортовъ, просятъ о выдачѣ имъ билетовъ на пребываніе въ Россіи по однимъ метрическимъ свидѣтельствамъ о своемъ рожденіи отъ иностранцевъ,—имѣетъ связь съ находящимся уже на разсмотрѣніи законодательной власти вопросомъ о необходимости установить опредѣленныя правила относительно тѣхъ иностранцевъ, которые проживають въ предѣлахъ Россіи безвыѣздно, часто изъ поколѣнія въ поколѣніе, считаясь иностранными подданными, но въ сущности давно потерявшими право на подданство того государства, къ которому они по происхожденію принадлежали,—министерство внутр. дѣлъ, согласно съ заключеніемъ мин. иностр. дѣлъ, нашло, что, впредь до разрѣшенія сего послѣдняго вопроса, нашимъ властямъ, въ случаѣ ходатайства иностранца о выдачѣ ему русскаго вида по одному метрическому свидѣтельству о рожденіи своемъ въ Россіи, надлежитъ руководствоваться установленнымъ нынѣ порядкомъ, а именно: наведеніемъ, чрезъ посредство министерства иностранныхъ дѣлъ, справокъ о томъ: сохранило-ли извѣстное лицо права на подданство той державы, изъ которой происходятъ его родители или предки и, для успѣшнаго по сему предмету сношенія съ подлежащимъ иностраннымъ правительствомъ, доставлять названному министерству подробныя свѣдѣнія о происхожденіи предковъ иностранца изъ-за границы, подкрѣпленныя, если представится возможность, документами; до опредѣленія же права подданства иностранца, слѣдуетъ снабжать его временнымъ свидѣтельствомъ на проживаніе въ Россіи (цирк. б. деп. пол. исп. 11 января 1874 г., № 5).

5. Паспорты для жительства и переѣздовъ въ Имперіи, выдаваемые иностранцамъ, подлежатъ простому гербовому сбору въ 60 коп. за каждый документъ (уст. герб. 10 іюня 1900 г., ст. 15, п. 2).

6. Секретари германскихъ консульствъ, равно какъ секретари тѣхъ консульствъ, съ правительствами которыхъ заключены консульскія конвенціи, безусловно должны быть освобождены отъ уплаты гербоваго сбора за выдаваемые имъ для жительства въ Россіи паспорта (цирк. б. деп. пол. исп. 9 декабря 1876 г., № 151).

135. Въ каждомъ паспортѣ иностранца помѣщаются: подданство иностранца, мѣсторожденіе, званіе, имя, фамилія, вѣроисповѣданіе; если иностранецъ родился не въ Россіи, а прибылъ изъ-за границы, то въ какомъ году и по какому документу пріѣхалъ въ Имперію; хо-

лость, женатъ или вдовъ; на какое время, отъ кого и по какому документу дается паспортъ; примѣты, подпись предъявителя, съ собственноручнымъ, если пожелаетъ, объясненіемъ на родномъ языкѣ мѣста родины. Паспортъ подписывается Губернаторомъ и Правителемъ Канцеляріи, и прикладывается печать Канцеляріи Губернатора.

Примѣчаніе. Съ выданными во внутреннихъ губерніяхъ Имперіи паспортами иностранцы могутъ прїѣзжать въ генераль-губернаторство Варшавское и Финляндію и выѣзжать оттуда обратно во внутреннія губерніи Имперіи, до истеченія годового ихъ срока.

Р а з њ я с н е н і е :

1. Въ выдаваемыхъ иностранцамъ билетахъ, для проживанія въ Россіи, слѣдуетъ *непремѣнно* обозначать точныя свѣдѣнія, какъ о подданствѣ, такъ и о мѣстѣ рожденія тѣхъ иностранцевъ (цирк. б. деп. пол. исп. 23 сентября 1875 г., № 103).

136. Мѣстныя начальства строго наблюдаютъ, чтобы иностранные евреи отнюдь не проживали въ недозволенныхъ для пребыванія ихъ мѣстахъ подъ именемъ христіанъ; буде же таковыя откроются, то дѣйствительные иностранцы, а также выѣхавшіе изъ Финляндіи, немедленно высылаются изъ Россіи.

137. Выдача новыхъ паспортовъ иностранцамъ производится слѣдующимъ порядкомъ: по истеченіи срока паспорту, иностранецъ обязанъ представить оный, безъ подачи письменной просьбы, съ слѣдующимъ за выдачу новаго паспорта гербовымъ сборомъ въ Канцелярію Губернатора, если находится въ губернскомъ городѣ или уѣздѣ онаго. По принятіи отъ иностранца паспорта и гербоваго сбора, Правитель Канцеляріи обязанъ тотчасъ же распорядиться о наведеніи справки, нѣтъ ли препятствія къ выдачѣ иностранцу новаго паспорта, и о заготовленіи онаго, а иностранцу дается квитанція въ принятіи отъ него прежняго паспорта и сбора, и назначается опредѣленный часъ для полученія новаго паспорта, который долженъ быть выданъ иностранцу въ тотъ же день и отнюдь не позже слѣдующаго утра. При выдачѣ новаго паспорта, иностранецъ возвращаетъ квитанцію съ роспискою на ней въ полученіи паспорта; квитанція эта прилагается къ старому паспорту, который перечеркивается и хранится при дѣлахъ Канцеляріи. Если иностранецъ проживаетъ въ другомъ уѣздѣ, то предоставляется ему, при истеченіи срока паспорту, представить оный при письменной просьбѣ въ мѣстную уѣздную или городскую полицію, съ приложеніемъ гербоваго сбора, слѣдующаго за написаніе новаго паспорта. Полиція, по принятіи паспорта и сбора, тотчасъ же выдаетъ въ томъ иностранцу квитанцію, а паспортъ съ просьбою иностранца отсылаетъ къ Губернатору съ первою отходящею почтою, объясняя притомъ, что слѣдующій отъ иностранца сборъ за паспортъ полученъ. Новый паспортъ взаимнѣ прежняго долженъ быть высланъ изъ Канцеляріи

Губернатора въ полицію съ первою отходящею почтою, а полиція обязана немедленно выдать оный иностранцу, который возвращаетъ при томъ квитанцію, съ роспискою на ней въ полученіи паспорта.

Р а з ъ я с н е н і я :

1. Изъясненное въ этой (137) статьѣ правило о выдачѣ иностранцу, представившему для перемѣны прежній паспортъ и деньги, квитанціи, устанавливается для удостовѣренія его, на тотъ случай, если онъ не можетъ, не выходя изъ канцеляріи, получить новый паспортъ, дабы, подъ видомъ его, не воспользовался онымъ кто другой; чтобы въ выдачѣ сихъ квитанцій не было затрудненія для канцеляріи, должны быть также напечатаны бланки (цирк. б. деп. пол. исп. 18 августа 1860 г., № 105).

2. Настоящею статьею на полиціи возлагается обязанность, въ случаѣ перемѣны иностранцемъ паспорта, представлять вмѣстѣ съ паспортомъ и самую просьбу иностранца, объясняя при этомъ, что деньги, слѣдующія съ него за паспортъ, получены. Это постановлено съ тою собственно цѣлью, что, по просьбѣ, въ которой означено время подачи, начальникъ губерніи можетъ узнать, не было ли допущено промедленія полиціи въ представленіи о перемѣнѣ паспорта; присылка же денегъ, по существующимъ правиламъ на полученіе ихъ съ почты, имѣла бы послѣдствіемъ промедленіе нѣсколько дней (*тамъ же*).

3. За отмѣною публикацій о выѣздѣ иностранцевъ, необходимо строжайше подтвердить полиціямъ, чтобы въ выдачѣ свидѣтельствъ о неимѣніи къ отъѣзду за границу препятствій были крайне осмотрительны (*тамъ же*).

4. При выдачѣ *новыхъ* паспортовъ иностранцамъ, не слѣдуетъ требовать визы нашихъ посольствъ, миссій и консульствъ на національныхъ паспортахъ, полученныхъ иностранцами *во время пребыванія ихъ уже въ Россіи*,—въ удостовѣреніе того, что правительство ихъ родины дозволяетъ имъ дальнѣйшее въ нашихъ предѣлахъ жительство (цирк. б. деп. пол. исп. 13 марта 1874 г., № 33) *).

5. Иностранцы могутъ проживать въ Россіи и должны быть снабжены русскими видами на дальнѣйшее жительство, независимо отъ сроковъ, назначенныхъ въ ихъ національныхъ паспортахъ, т. е. хотя бы эти послѣдніе были уже просрочены (цирк. б. деп. пол. исп. 11 января 1862 г., № 6).

6. Хотя, по ст. 137 уст. пасп., выдача иностранцамъ новыхъ видовъ на жительство допускается на основаніи прежде выданныхъ имъ русскихъ билетовъ, но при этомъ, согласно ст. 132 того же уст., конечно предполагается, что національный паспортъ иностранца не отобранъ. Поэтому, если при возобновленіи русскихъ видовъ на жительство въ предѣлахъ Имперіи, національный паспортъ, или вандербухъ иностранца, вопреки ст. 132 уст. пасп., окажется отобраннѣмъ, то надлежитъ затребовать этотъ документъ отъ подлежащаго учрежденія, для соблюденія за тѣмъ въ точности установленнаго циркуляромъ за № 549 **) правила о пришивкѣ и прошнуровкѣ национальныхъ паспортовъ къ русскимъ билетамъ, а лицо, ходатайствующее о перемѣнѣ вида на жительство, снабдить временно квитанціею, упомянутою въ ст. 137 уст. пасп. Если же национальный паспортъ окажется вовсе утраченнѣмъ, то возобновленіе русскаго билета можетъ быть произведено не иначе, какъ съ тѣмъ, чтобы лицо, утратившее свой національный паспортъ, обязалось въ теченіи года, т. е. къ тому сроку, на который выдается ему русскій билетъ, или представить новый національный паспортъ, или вступить въ русское подданство. При этомъ слѣдуетъ предварять утратившихъ свои націо-

*) Циркуляръ этотъ изданъ по поводу довольно частыхъ обращеній губернаторовъ въ департаментъ внутреннихъ сношеній мин. иностр. дѣлъ съ просьбами о засвидѣтельствѣваніи національныхъ паспортовъ, полученныхъ иностранцами во время пребыванія ихъ въ Россіи.

**) См. разъясненіе 2-е къ ст. 132 сего устава.

нальные виды иностранцевъ, что если означенное условіе не будетъ ими выполнено, то они потеряютъ право на дальнѣйшее пребываніе въ Россіи. О послѣдовавшей же утратѣ паспорта необходимо отмѣчать какъ на прежнемъ русскомъ билетѣ, такъ и на вновь выдаваемомъ, о чемъ въ тоже время должно быть сообщено департаменту государственной полиціи, для распубликованія о признаніи потеряннаго паспорта недействительнымъ (цирк. б. деп. пол. 13 мая 1882 г., № 1240).

7. Примѣненіе циркулярныхъ предложеній министерства, отъ 28 февраля и 16 мая 1882 года за № 549 и 1240,—о порядкѣ снабженія иностранцевъ русскими видами на жительство въ Имперіи,—вызвало въ нѣкоторыхъ мѣстностяхъ недоразумѣнія по поводу того, какъ слѣдуетъ поступать въ тѣхъ случаяхъ, когда національный паспортъ иностранца будетъ утраченъ, а между тѣмъ по законамъ своей страны онъ не можетъ получить новый такой-же видъ, или когда требованіе о представленіи національнаго паспорта будетъ предъявлено къ иностранцу, родившемуся въ Россіи, или издавна здѣсь проживающему и потерявшему, вслѣдствіе невозобновленія общенія съ своимъ отечествомъ, связь съ тамошнимъ правительствомъ.—Для иностранцевъ, принадлежащихъ къ германской національности, указанныя затрудненія устраняются состоявшимися въ 1874 году съ германскимъ правительствомъ соглашеніемъ, въ силу котораго проживающіе въ Россіи германскіе подданные обязательно вносятся въ матрикульные реестры германскихъ консуловъ, свидѣтельство которыхъ наше правительство согласилось признать дѣйствительнымъ доказательствомъ принадлежности предъявителя къ германскому подданству (циркуляръ министерства внутреннихъ дѣлъ губернаторамъ отъ 5 сентября 1874 года), и на основаніи которыхъ, поэтому, германскіе подданные могутъ быть снабжаемы русскими видами на жительство въ Имперіи. Что же касается иностранцевъ прочихъ національностей, то въ виду незначительности ихъ числа и дѣйствительно затруднительнаго положенія, въ которое они могутъ быть поставлены фактической невозможностью исполнить предъявленное къ нимъ требованіе о представленіи національныхъ паспортовъ, признается возможнымъ довольствоваться, взамѣнъ національныхъ паспортовъ, представленіемъ свидѣтельствъ отъ пребывающихъ въ Россіи консуловъ ихъ отечествъ и на основаніи этихъ свидѣтельствъ разрѣшается снабжать ихъ русскими видами, если только въ правильности и законности приобрѣтенія указанныхъ свидѣтельствъ не возбуждается никакого сомнѣнія. О причинахъ принятія консульскаго свидѣтельства взамѣнъ національнаго паспорта должно быть объяснено въ русскомъ видѣ и самое свидѣтельство къ нему подшито въ порядкѣ, указанномъ въ циркулярѣ министерства отъ 28 февраля за № 549. Въ случаѣ же сомнѣнія въ правильности приобрѣтенія консульскаго свидѣтельства, повѣрку дѣйствительности такового надлежитъ производить путемъ сношенія съ подлежащимъ губернаторомъ по мѣсту пребыванія консула, выдавшаго свидѣтельство (цирк. б. деп. пол. исп. 26 сентября 1883 г., № 2014).

138. Иностранцамъ, проживающимъ въ городахъ С.-Петербургѣ и Москвѣ, паспорта выдаются: въ городѣ С.-Петербургѣ—за подписью Градоначальника, а въ городѣ Москвѣ за подписью Генераль-Губернатора, изъ Канцелярій ихъ.

139. Иностранцы, пріѣзжающіе съ установленными паспортами, засвидѣтельствованными нашими Миссіями и Консульствами, моремъ въ пограничныя мѣста, по сухопутной границѣ или же въ портовые города, могутъ оставаться въ оныхъ, а равно и въ другихъ мѣстахъ Россіи, по симъ національнымъ своимъ паспортамъ, въ теченіе полу-года, не испрашивая особаго, установленнаго для пребыванія иностран-

цевъ въ Имперіи, вида. При пріѣздѣ же своемъ каждый долженъ заявить мѣстному портовому начальству національный свой паспортъ, для учиненія на немъ надписи, что „*такому-то иностранцу дозволяется пребыть въ Россіи до такого-то числа и мѣсяца*“ (не болѣе полугода); на дальнѣйшее же пребываніе онъ обязанъ испросить установленный для пребыванія иностранцевъ въ Имперіи паспортъ. Иностранцы, бывшіе въ пограничномъ мѣстѣ, портовомъ городѣ или внутри Имперіи не болѣе шести мѣсяцевъ, пропускаются обратно за границу, какъ сухопутно, такъ и моремъ, независимо отъ того, куда и какъ они начально прибыли, съ тѣми же паспортами, съ коими прибыли, по удостовѣреніи на нихъ, со стороны мѣстнаго полицейскаго начальства, что къ выѣзду предъявителя препятствія не состоитъ.

Примѣчаніе. Сельскимъ рабочимъ изъ Галиціи и Буковины дозволяется проживать въ Бессарабской губерніи по національнымъ своимъ видамъ въ теченіе одного года, съ тѣмъ, чтобы россійскіе Консулы за границу, при свидѣльствованіи ихъ паспортовъ, обозначали на оныхъ, что означенные иностранцы—сельскіе рабочіе и отправляются въ Россію для найма въ сельскохозяйственныя работы.

Разъясненія:

1. По вопросу о томъ, сохраняютъ-ли иностранцы право жить полгода безъ русскаго вида только при первомъ въѣздѣ въ предѣлы Россіи или и при послѣдующихъ, которые по одному и тому же виду возможны нѣсколько разъ,—мин. внутр. дѣлъ разъяснено, что, для устраненія всякихъ недоразумѣній, слѣдуетъ непременно дѣлать на первоначальномъ иностранномъ паспортѣ надпись, «что по этому паспорту такому-то иностранцу дозволено проживать въ Имперіи 6 мѣсяцевъ, отъ такого-то числа по такое-то число». Въ продолженіе этихъ шести мѣсяцевъ иностранецъ можетъ выѣзжать за границу и пріѣзжать въ Россію хоть нѣсколько разъ съ тѣми же паспортами; но, по истеченіи надписаннаго на паспортѣ срока, льгота уничтожается и иностранецъ обязанъ брать или русскій видъ на жительство въ Россіи, или представить новый національный паспортъ, по которому онъ бы могъ вновь пользоваться шестимѣсячною льготою (цирк. б. деп. пол. исп. 19 іюля 1873 г., № 105).

2. Чины полиціи, а также домовладѣльцы, управляющіе домами, содержатели гостинницъ, меблированныхъ комнатъ и старшіе дворники обязаны разъяснять отправляющимся за границу иностранцамъ, во 1-хъ, что иностранцы, проживающіе въ столицѣ по національнымъ паспортамъ, до истеченія шестимѣсячной визы, въ случаѣ отправленія за границу, обязаны, во избѣжаніе задержки въ пограничныхъ пунктахъ, заручиться полицейскимъ свидѣтельствомъ о безпрепятственномъ выѣздѣ, и, во 2-хъ, что тѣ иностранцы, которые проживаютъ въ столицѣ или вообще въ Имперіи болѣе шести мѣсяцевъ и имѣютъ билеты С.-Петербургскаго градоначальника или губернаторовъ, обязаны взять полицейское свидѣтельство и заграничный паспортъ (прик. по Спб. градонач., 1897 г., № 193).

3. При засвидѣльствованіи паспортовъ иностранцевъ на выѣздъ за границу, полицейскія начальства обязаны взыскивать установленный простой гербовый сборъ (цирк. деп. пол. 13 сентября 1883 г., № 1921).

4. Гербовымъ сборомъ, въ размѣрѣ 60 коп., подлежатъ обложенію только тѣ засвидѣльствованія полиціи, которыя *обязательны* для иностранцевъ, возвращающихся въ свое отечество по національнымъ паспортамъ и вандербухамъ, съ которыми они прибыли въ Россію; для пропуска же изъ Россіи иностранцевъ, перешедшихъ границу

по краткосрочнымъ и легитимационнымъ билетамъ *), удостовѣренія полиціи о неимѣніи препятствій къ ихъ выѣзду — не требуется, вслѣдствіе чего лица эти никакимъ сборомъ облагаемы быть не должны (цирк. мин. внутр. дѣлъ 31 мая 1884 г., № 1032).

5. Дѣлаемые на національныхъ паспортахъ прибывшихъ изъ-за границы моремъ иностранцевъ надписи о дозволеніи проживать по такимъ паспортамъ въ теченіе полу-года — не подлежатъ оплатѣ гербовымъ сборомъ (опр. 1 деп. сен. 15 декабря 1876 г. — собр. узак. 1877 г., № 53, ст. 713).

140. Иностранцы, принадлежащіе къ экипажамъ купеческихъ кораблей, кои зимуютъ въ нашихъ портовыхъ городахъ, билеты на жительство въ сихъ городахъ, до отплытія корабля, получаютъ отъ Губернаторовъ и Градоначальниковъ, а тамъ, гдѣ ихъ нѣтъ, отъ главнаго мѣстнаго портоваго начальства; билеты эти выдаются по свидѣтельствамъ мѣстнаго таможеннаго начальства въ томъ, что люди сіи дѣйствительно были означены въ корабельномъ спискѣ.

Разъясненіе:

1. Упомянутые въ этой (302) статьѣ билеты на жительство подлежатъ простому гербовому сбору въ 10 коп. за каждый документъ (уст. герб. 10 іюня 1900 г., ст. 19, п. 1).

141. Приѣзжающіе къ портовымъ городамъ на иностранныхъ купеческихъ корабляхъ каргадеры и суперкарги, если встрѣтится имъ надобность отправиться въ другіе города по торговымъ дѣламъ, получаютъ отъ Губернаторовъ и Градоначальниковъ, а тамъ, гдѣ ихъ нѣтъ, отъ главнаго портоваго начальства билеты срокомъ на одинъ мѣсяць, для проѣзда въ означенные города и возвращенія изъ оныхъ; билеты эти выдаются по свидѣтельствамъ Таможни и Консуловъ тѣхъ націй, къ коимъ принадлежатъ сіи иностранцы, что они дѣйствительно каргадеры и суперкарги.

Разъясненіе:

1. Указанные въ этой (141) статьѣ билеты подлежатъ оплатѣ простымъ гербовымъ сборомъ въ 60 коп. за каждый билетъ (уст. герб. 10 іюня 1900 г., ст. 15, п. 2).

142. Персидскимъ подданнымъ, прибывающимъ въ Кавказскій край и въ Ставропольскую губернію, разрѣшается получать, взаимѣнь ихъ національныхъ видовъ, паспорта для жительства и переѣздовъ въ Имперіи, а равно возобновлять сіи паспорта, какъ въ Канцеляріяхъ Губернаторовъ, такъ и въ Уѣздныхъ Полицейскихъ Управленіяхъ, по мѣсту своего жительства или временнаго пребыванія.

Разъясненіе:

1. Указанные въ этой (142) статьѣ паспорта подлежатъ оплатѣ простымъ гербовымъ сборомъ въ 60 коп. за каждый документъ (уст. герб. 10 іюня 1900 г., ст. 15, п. 2).

*) Ст. 242 сего устава и ст. 897 уст. тамож., изд. 1892 г.

143. Прибывающимъ въ Закаспійскую область подданнымъ Персіи, Афганистана, Бухары и Хивы разрѣшается получать, взамѣнъ ихъ національныхъ видовъ, паспорта для жительства и переѣздовъ въ Имперію, а равно возобновлять сіи паспорта, какъ въ Канцеляріи Начальника Закаспійской области, такъ и въ Управленіяхъ Уѣздныхъ Начальниковъ, по мѣсту своего жительства или временнаго пребыванія.

Разъясненіе:

1. Указанные въ этой (143) статьѣ паспорта подлежатъ оплатѣ простымъ гербовымъ сборомъ въ 60 коп. за каждый документъ (уст. герб. 10 іюня 1900 г., ст. 15, п. 2).

144. Иностранцамъ, пріѣзжающимъ въ Россію съ срочными паспортами, предоставляется неограниченная свобода жить въ Россіи, не смотря на сроки, назначенные въ паспортахъ ихъ правительствъ, если къ удаленію ихъ изъ Имперіи не представится другихъ уважительныхъ причинъ.

145. Иностранцамъ, утратившимъ свое подданство или не имѣющимъ установленныхъ для проживанія въ Россіи документовъ, если они докажутъ свою самоличность, могутъ быть выдаваемы Губернаторами, съ разрѣшенія Министра Внутреннихъ Дѣлъ, свидѣтельства на срокъ, достаточный для вступленія въ русское подданство.

ОТДѢЛЕНІЕ ЧЕТВЕРТОЕ.

Объ особыхъ паспортныхъ постановленіяхъ для нѣкоторыхъ разрядовъ обывателей.

146. Особья постановленія о паспортахъ: 1) лицъ, состоящихъ на дѣйствительной военной и морской службѣ; 2) лицъ римско-католическаго духовенства; 3) рабочихъ, нанимающихся на частные золотые и платиновые промыслы; 4) лицъ, состоящихъ подъ полицейскимъ надзоромъ, учреждаемымъ по распоряженію административныхъ властей, и 5) ссыльно-поселенцевъ — изложены въ Сводахъ Военныхъ и Морскихъ Постановленій, въ Уставахъ Духовныхъ Дѣлъ Иностранныхъ Исповѣданій, Горномъ, о Предупрежденіи и Пресѣченіи Преступленій и о Ссылныхъ и въ подлежащихъ узаконеніяхъ, по принадлежности.

Указанныя въ этой (146) статьѣ особья постановленія приведены въ отдѣлѣ дополнительныхъ узаконеній и распоряженій.

147. Скопцамъ виды для отлучки въ другія мѣста не выдаются. Для удобнѣйшаго наблюденія за скопцами, предупрежденія оскотленія молодыхъ людей, принимаемыхъ ими въ услуженіе, и

открытія оскопителей постановлены слѣдующія правила: 1) въ разныхъ видахъ и свидѣтельствахъ, выдаваемыхъ скопцамъ, надлежитъ обозначать въ числѣ примѣтъ оскотленіе, и каждый скопецъ обязанъ самъ о томъ заботиться съ тѣмъ, что онъ подлежитъ суду, какъ вновь оскотленный, если въ видѣ или свидѣтельствѣ его того оговорено не будетъ; 2) каждый хозяинъ скопецъ, нанимающій работника, прислугу, сидѣльца, или принимающій къ себѣ въ домъ на житье, подъ какимъ бы то предлогомъ ни было, посторонняго человѣка или родственника, долженъ напередъ всего повѣрить въ томъ отношеніи видъ принимаемаго; если же впослѣдствіи окажется, что сей послѣдній оскотленъ, между тѣмъ какъ въ видѣ его того не оговорено, то хозяинъ предается суду, какъ оскопитель.

Примѣчаніе. Проживающимъ въ Якутской области скопцамъ разрѣшаются кратковременныя отлучки изъ мѣстъ, назначенныхъ для ихъ поселенія, въ ближайшія торговыя мѣстности области; женщинамъ-скопчихамъ, поселеннымъ въ Якутской области, дозволяется проживать въ городахъ области опредѣленное время; опредѣленіе сроковъ и условій отлучекъ скопцовъ и проживанія въ городахъ женщинъ-скопчихъ, равно какъ мѣръ надзора за тѣми и другими, зависитъ отъ Иркутскаго Военнаго Генераль-Губернатора.

148. Раскольникамъ всѣхъ сектъ, за исключеніемъ скопцовъ, виды на отлучки внутри Имперіи выдаются на общемъ основаніи.

149. Русскимъ крестьянамъ дозволяется ходить въ Финляндію на тѣхъ же основаніяхъ какъ и во всѣ губерніи Имперіи, но при выдачѣ или пропискѣ крестьянамъ, идущимъ въ Финляндію, видовъ на жительство подлежащія губернскія начальства должны надписывать на этихъ видахъ, что объявителямъ ихъ предоставляется въ Финляндіи право: 1) производить ту торговлю, которая дозволена иностранцамъ или сельскимъ финляндскимъ обывателямъ, не имѣющимъ тамъ права купечества или мѣщанства, и 2) заниматься на одинаковыхъ съ финляндскими гражданами основаніяхъ: а) торговлю въ разность товарами, поименованными въ § 10 Высочайшаго постановленія о промыслахъ 31 марта 1879 года, и б) промыслами извозчичьимъ, наемныхъ гребцовъ, упаковщиковъ, точильщиковъ и другими подобными. Означенныя надписи сохраняютъ свою силу въ теченіе одного года, а въ тѣхъ случаяхъ, когда видъ на жительство выданъ на болѣе продолжительный срокъ, - въ теченіе сего послѣдняго срока.

150. Цыганамъ, приписаннымъ къ селеніямъ, виды на отлучки выдаются по приговорамъ сельскихъ обществъ, не болѣе какъ одному лицу въ семействѣ.

151. Вообще запрещается отпускать по видамъ цыганъ цѣлыми семействами, за исключеніемъ приписанныхъ къ купеческимъ и мѣщанскимъ обществамъ.

152. Правила о безпаспортныхъ, бродягахъ и бѣглыхъ при семъ приложены.

ГЛАВА ДЕВЯТАЯ.

О явкѣ видовъ на жительство.

153. Явку или засвидѣтельствованіе видовъ на жительство полицейскія начальства должны производить безъ всякаго задержанія и проволочекъ и не требуя за то никакого платежа.

154. Иностранцы, въ отношеніи явки ихъ паспортовъ, какъ при переѣздѣ изъ одного мѣста Имперіи въ другое, такъ и по прибытіи въ дома на житье или квартированіе, должны руководствоваться общими правилами, постановленными для русскихъ подданныхъ.

Р а з њ я с н е н і е:

1. Пассажиры иностранныхъ судовъ, избравшихъ жилищемъ бортъ судна, подчиняются, въ паспортномъ отношеніи, всѣмъ существующимъ по сему предмету законоположеніямъ, наравнѣ съ прочими жителями столицы (прик. по Сиб. градонач. 1896 г., № 250).

155. Министру Внутреннихъ Дѣлъ предоставляется устанавливать обязательное для хозяевъ домовъ и завѣдывающихъ оными объявленіе полиціи о прибывшихъ въ домъ и выбывшихъ изъ него, во всѣхъ городахъ губернскихъ, областныхъ, уѣздныхъ и окружныхъ, а также въ тѣхъ заштатныхъ городахъ, посадахъ и мѣстечкахъ, въ которыхъ имѣетъ пребываніе чиновникъ полиціи.

Примѣчаніе. Главноначальствующему гражданскою частью на Кавказѣ предоставляется устанавливать въ городскихъ поселеніяхъ Кавказскаго края обязательныя для хозяевъ домовъ объявленія о прибывшихъ въ домъ и выбывшихъ изъ него.

156. Въ доставляемыхъ полиціи свѣдѣніяхъ о пріѣзжающихъ должно быть означено: 1) имя и званіе прибывшаго; 2) откуда онъ пріѣхалъ, то есть изъ-за границы ли, или изъ другого города, или только изъ другого дома переѣхалъ; 3) какой націи.

157. Въ казармахъ, воинскими чинами занимаемыхъ, за необъявленіе о пріѣзжающихъ и отъѣзжающихъ подвергаются отвѣту командиры квартирующихъ войскъ, а въ домахъ, казеннымъ мѣстамъ принадлежащихъ и войсками не занятыхъ, смотрители и чиновники, коимъ порученъ надзоръ за домами.

158. Въ С.-Петербургской столицѣ особенному наблюденію полиціи поручается исправное содержаніе книгъ о прибывающихъ и

выбывающихъ какъ въ домахъ, такъ и въ Участковыхъ Управленіяхъ, съ подтвержденіемъ имъ строжайше, чтобы повѣрка сихъ книгъ и донесенія о замѣченныхъ невѣрностяхъ въ оныхъ, а равно о числѣ прибывающихъ въ дома и выбывающихъ изъ оныхъ, дѣлаемы были непремѣнно и въ надлежащее время. Для записыванія объявленій о прибывающихъ и выбывающихъ, должны быть въ домахъ и Участковыхъ Управленіяхъ особыя книги по приложенной къ сей статьѣ формѣ, которую, для большей удобства, полиціи слѣдуетъ напечатать на особыхъ листахъ и раздать всѣмъ домоправителямъ. По сей формѣ, записавъ въ книгу званіе, имя и фамилію прибывшаго, или выбывшаго, съ показаніемъ, откуда онъ прибылъ, или куда отправился, домоправитель немедленно и непремѣнно въ теченіе двадцати четырехъ часовъ обязывается дать знать о томъ въ участкѣ, предъявивъ въ оный книгу, на которой подлежащій полицейскій чиновникъ долженъ тогда своеручно отмѣтить, что о прибывшемъ или выбывшемъ въ Участковомъ Управленіи было объявлено, а виды прибывшихъ, по запискѣ въ книгу, обязанъ возвратитъ по принадлежности непремѣнно въ тотъ же день, въ который оныя будутъ предъявлены въ Управленіи.

Примѣчаніе 1. Въ городѣ С.-Петербургѣ и въ прилегающихъ къ нему мѣстностяхъ установленъ особый сборъ за прописку паспортовъ. Взимаемый по городу С.-Петербургу сборъ за прописку паспортовъ подлежитъ отмѣнѣ на слѣдующихъ основаніяхъ: 1) въ 1904 году отмѣняется сборъ, взимаемый съ низшаго разряда плательщиковъ и со всѣхъ лицъ женскаго пола, и 2) въ теченіе девяти лѣтъ, начиная съ 1905 года, означенный сборъ подлежитъ полной отмѣнѣ, причемъ отмѣна эта производится по постановленіямъ Думы постепенно, равными частями каждый годъ, начиная съ низшихъ разрядовъ плательщиковъ сбора.

Примѣчаніе 2. При пропискѣ видовъ на жительство въ городѣ С.-Петербургѣ и его пригородахъ составляются адресные листки въ двухъ экземплярахъ, изъ коихъ одинъ передается Участковымъ Управленіемъ въ Адресный Столъ а другой остается въ Участковомъ Управленіи. За адресные листки взимается по двѣ копѣйки, считая отдѣльно каждый изъ двухъ экземпляровъ оныхъ. Выручаемыя за адресныя листки суммы поступаютъ: по городу С.-Петербургу—въ доходъ города, а по пригородамъ—въ ресурсы казны.

Примѣчаніе 3. Во время нахождения призрѣваемыхъ въ домѣ Императрицы Александры Феодоровны для призрѣнія бѣдныхъ, виды ихъ не возобновляются по истеченіи сроковъ, на которые они были выданы, и не прописываются въ мѣстной полиціи, коей сообщаются лишь свѣденія о поступленіи или выbytіи призрѣваемыхъ.

Примѣчаніе 4. Во время нахождения призрѣваемыхъ въ Свято-Троицкомъ богадѣленномъ домѣ въ городѣ Ораніенбаумѣ выданные имъ виды на жительство не возобновляются, но о поступленіи и выbytіи ихъ сообщается мѣстной полиціи и въ тѣ учрежденія, которыми были выданы виды.

Примѣчаніе 5. Прибывающимъ въ Воспитательные Дома кормилицамъ, которыя, оставаясь въ оныхъ короткое время, возвращаются потомъ въ деревни съ отданными имъ на воспитаніе младенцами, дозволяется находиться въ Воспитательныхъ Домахъ обѣихъ столицъ безъ видовъ на жительство и безъ внесенія ихъ въ книги о прѣзжающихъ и отѣзжающихъ, не распространяя однако же сего на тѣхъ, кои нанимаются для постоянного въ домахъ сихъ пребыванія.

159. Дѣйствіе правила, въ статьѣ 158 установленнаго относительно объявленія полиціи о прѣзжающихъ и отѣзжающихъ, распространяется и на Московскую столицу, съ слѣдующими особенными положеніями: 1) срокъ на объявленіе полиціи о прибывшихъ и выбывшихъ изъ дома опредѣляется трое сутокъ, исключая гостиницъ, подворьевъ и всѣхъ тѣхъ домовъ, гдѣ есть квартиры для прѣзжающихъ временно; хозяева или содержатели всѣхъ сихъ заведеній о всякомъ прибывшемъ лицѣ должны объявлять полиціи непременно въ двадцать четыре часа; 2) заведеніе книгъ на записываніе прибывающихъ и отбывающихъ распространяется на казармы и всѣ вообще казенные дома, богоугодныя и учебныя заведенія всякаго вѣдомства; дѣйствію сего постановленія подлежатъ и Воспитательный Домъ, относительно поступающихъ въ оный на прожитіе и отбывающихъ лицъ, исключая родильницъ, а также кормилицъ, относительно которыхъ соблюдаются правила, изложенныя въ примѣчаніи 5 къ статьѣ 158

Примѣчаніе. Во время нахождения призрѣваемыхъ въ богадѣльнѣ Ермаковыхъ въ Москвѣ выдаваемые имъ безсрочныя паспортныя книжки (ст. 46, прим.) въ полиціи не прописываются, и послѣдней сообщаются лишь свѣдѣнія о поступленіи, выѣздѣ или смерти призрѣваемыхъ. Таковыя же свѣдѣнія о нихъ должны быть сообщаемы тѣмъ мѣстамъ и лицамъ, отъ коихъ выданы вышеупомянутыя книжки.

160. Относительно порядка объявленія полиціи о прѣзжающихъ и отѣзжающихъ въ Митавѣ, постановлены слѣдующія правила: 1) домовладѣльцы о всѣхъ прѣзжающихъ въ городъ и останавливающихся у нихъ въ гостяхъ, въ день прибытія ихъ, или если сіе было въ седьмомъ часу вечера, то въ послѣдующій день въ восемь часовъ утра, непременно должны доносить Митавской полиціи; 2) содержатели трактировъ и гостиницъ, равно назначенныхъ единственно къ заѣзду евреевъ харчевенъ, также должны объявлять о всѣхъ прѣзжающихъ и сверхъ того должны держать особую засвидѣтельствованную полиціею книгу о прѣзжающихъ по данной формѣ, въ которую всѣ прѣзжающіе гости, по имѣющимся въ оной графамъ, тотчасъ по прибытіи должны записаться; каковая книга при каждомъ объявленіи записывающагося гостя имѣетъ быть представляема полиціи; 3) объ объявленіи прѣзжающихъ полиція обязана вести потребныя книги.

161. Обывателямъ области войска Донскаго предписаны слѣдующія особыя правила объ объявленіи о пристающихъ въ домахъ ихъ

постороннихъ людяхъ: 1) каждый обыватель пришедшаго въ домъ его посторонняго обязанъ тотчасъ представлять въ станицѣ Станичному Атаману, а въ хуторѣ—Хуторскому Атаману или Приказному, по принадлежности, вмѣстѣ съ его видомъ на жительство, для записки онаго въ установленныя для сего книги; 2) виды на жительство стороннихъ людей, нанимающихся у станичныхъ жителей въ работу и услугу, остаются у Атамана или Приказнаго, на все время, пока они въ той работѣ или услугѣ находиться будутъ.

162. Въ С.-Петербургѣ и въ другихъ мѣстностяхъ, на которыя распространяется дѣйствіе установленныхъ для С.-Петербурга особыхъ правилъ для содержателей меблированныхъ комнатъ и квартиръ, содержатели сихъ помѣщеній обязаны имѣть особую, по установленной формѣ, книгу, для записыванія фамилій своихъ постояльцевъ и ихъ видовъ на жительство. Книга эта подлежитъ во всякое время ревизіи полиціи.

163. Въ городахъ С.-Петербургѣ, Москвѣ, Ригѣ и Вильнѣ учреждены Адресные Столы на основаніи особыхъ о нихъ правилъ.

Примѣчаніе. Министру Внутреннихъ Дѣлъ представляется, по составленіи и разсмотрѣніи, въ установленномъ порядкѣ, мѣстными городскими учрежденіями и губернскимъ начальствомъ проектовъ положеній Адресныхъ Столовъ, учреждаемыхъ на счетъ городскихъ суммъ, или на счетъ сборовъ за адресные листки и за выдачу частнымъ лицамъ справокъ, разрѣшать учрежденіе такихъ столовъ, равно утверждать и, по указаніямъ опыта и надобности, измѣнять положенія для оныхъ, безъ присвоенія, притомъ, служебныхъ правъ лицамъ, назначаемымъ къ занятіямъ въ Адресныхъ Столахъ.

РАЗДѢЛЪ ВТОРОЙ.

О паспортахъ заграничныхъ, пропускѣ чрезъ границу и пограничныхъ сообщеніяхъ.

ГЛАВА ПЕРВАЯ.

О выдачѣ паспортовъ на отлучки за границу.

164. Выдача заграничныхъ паспортовъ лицамъ всѣхъ вообще сословій производится Главными Начальниками губерній; тамъ же, гдѣ ихъ нѣтъ, или они въ отсутствіи, Губернаторами и Градоначальниками.

Примѣчаніе 1. Въ генераль-губернаторствѣ Варшавскомъ относительно заграничныхъ паспортовъ соблюдаются нѣкоторыя особыя по сему предмету постановленія.

Примѣчаніе 2. Относительно выдачи паспортовъ, съ правомъ неоднократнаго перехода границы, служащимъ на Китайской Восточной желѣзной дорогѣ постановлены особыя правила [1898 Март. 13 (15152) пол. Ком. Мин.].

Выс. утв., 13 Марта 1898 г., пол. Ком. Мин. объ установленіи особыхъ паспортовъ для служащихъ по постройкѣ Китайской Восточной желѣзной дороги.

Комитетъ Министровъ, рассмотрѣвъ представленіе Министра Внутреннихъ Дѣлъ, полагалъ:

1) Предоставить Канцеляріи Приамурскаго Генераль-Губернатора и Военнымъ Губернаторамъ областей: Забайкальской, Амурской и Приморской, а также, въ особо экстренныхъ случаяхъ, и главному инженеру Китайской Восточной желѣзной дороги выдавать бесплатные паспорта, срокомъ до пяти лѣтъ, съ правомъ неоднократнаго перехода границы, всѣмъ служащимъ на Китайской Восточной желѣзной дорогѣ и вообще лицамъ, участвующимъ въ сооруженіи оной, какъ отправляющимся въ Китай, такъ и находящимся уже въ предѣлахъ онаго на производящихся работахъ,

и 2) Предоставить Министру Внутреннихъ Дѣлъ, по соглашенію съ Министрами Иностранныхъ Дѣлъ и Финансовъ, утвердить форму означенныхъ въ п. 1 паспортовъ, а также установить ближайшимъ образомъ порядокъ и условія выдачи таковыхъ главнымъ инженеромъ Китайской Восточной желѣзной дороги.

(Собр. Узак., № 47, ст. 676).

165. Каждый намѣревающийся отбыть за границу, русскій подданный, кто бы и какого званія ни былъ, обязанъ подать о томъ про-

шеніе мѣстному Генераль-Губернатору, Губернатору или Градоначальнику, по принадлежности (ст. 164), и представить отъ полиціи свидѣтельство, удостовѣряющее, что никакого законнаго препятствія къ отъѣзду его нѣтъ.

166. Проживающіе въ уѣздныхъ городахъ должны обращаться съ просьбой о выдачѣ заграничныхъ паспортовъ къ мѣстнымъ начальствамъ, которыя представляютъ о томъ Генераль-Губернатору или Губернатору, по принадлежности, съ надлежащимъ также засвидѣтельствомъ, что къ выѣзду просителей препятствій нѣтъ.

167. Мѣста и лица, отъ коихъ зависитъ выдача отъѣзжающимъ за границу, какъ русскимъ подданнымъ, такъ и иностранцамъ, свидѣтельство о неимѣніи къ тому препятствій, обязаны выдавать подобныя свидѣтельства, если на отбывающихъ за границу не были предъявлены, или не поступили въ установленномъ порядкѣ въ сіи мѣста или къ симъ лицамъ, по день выдачи означенныхъ свидѣтельствъ, законныя требованія со стороны частныхъ кредиторовъ, или со стороны правительственныхъ мѣстъ и лицъ.

168. Генераль-Губернаторы, Губернаторы и Градоначальники разсматриваютъ представленія о выдачѣ заграничныхъ паспортовъ, безъ отлагательства, и разрѣшаютъ выдачу сихъ паспортовъ безъ удержанія, если нѣтъ законныхъ препятствій. Въ случаѣ особыхъ уваженій, дозволяется принимать въ удостовѣреніе о безпрепятственности къ выѣзду за границу ручательство въ томъ лицѣ, извѣстныхъ своею благонадежностью.

169. Получающіе лично, или по довѣренности, паспорта обязаны росписаться въ особо на то учрежденной книгѣ; посылаемымъ же въ уѣзды паспортамъ ведутся тамъ особые реестры и соблюдается тотъ же порядокъ.

170. Заграничные паспорта могутъ быть выдаваемы русскимъ подданнымъ обоого пола только по достиженіи ими двадцатилѣтняго возраста. Постановленному симъ правиломъ ограниченію не подлежатъ: 1) обоюдные на границахъ помѣщики, купцы (Уст. Прям. Налог., ст. 366 и слѣд.; Зак. Сост., ст. 532 и слѣд.), приказчики ихъ и извозчики, а также шкиперы, вольные матросы и другія лица, на счетъ которыхъ существуютъ особыя постановленія; 2) молодые люди изъ купеческихъ семействъ, русскіе подданные, коимъ, по достиженіи семнадцатилѣтняго возраста, разрѣшается отправляться за границу для практическихъ занятій въ иностранныхъ купеческихъ конторахъ. Изъятія изъ постановленнаго въ сей статьѣ правила о возрастѣ увольняемыхъ за границу допускаются для излеченія болѣзни, для полученія наслѣдства и для усовершенствованія себя въ художествахъ и высшихъ

ремеслахъ, равно по дѣламъ торговымъ, и при отъѣздѣ за границу съ родителями, воспитателями и женъ съ мужьями.

Примѣчаніе. Русскіе подданные мужскаго пола, въ возрастѣ отъ десяти до восемнадцати лѣтъ, увольняются за границу безъ обсужденія причинъ, вызывающихъ такую отлучку.

Зак. Сост. (изд. 1899 г.), ст. 532. Лица, имѣющія право, на основаніи существующихъ узаконеній, вступать въ купеческое сословіе и приписанныя установленнымъ порядкомъ къ купеческимъ обществамъ, пользуются, при условіи взятія упомянутыхъ въ слѣдующей (533) статьѣ сословныхъ купеческихъ свидѣтельствъ, правами: купцовъ первой гильдіи,—въ случаѣ выборки ими промысловыхъ свидѣтельствъ на торговые предпріятія перваго разряда, или на промышленныя предпріятія одного изъ первыхъ трехъ разрядовъ, или на пароходныя предпріятія, за содержаніе которыхъ уплачено свыше пятисотъ рублей въ годъ основнаго промысловаго налога, и купцовъ второй гильдіи,—въ случаѣ выборки ими промысловыхъ свидѣтельствъ на торговые предпріятія втораго разряда, или на промышленныя предпріятія четвертаго либо пятаго разрядовъ, или на пароходныя предпріятія, за содержаніе которыхъ уплачено основнаго промысловаго налога свыше пятидесяти до пятисотъ рублей въ годъ.

Примѣчаніе 1. Лица, не принадлежащія къ купеческому сословію, могутъ выбирать указанная въ сей (532) статьѣ промысловыя свидѣтельства съ сохраненіемъ настоящаго ихъ званія или съ перечисленіемъ въ купечество.

Примѣчаніе 2. Всему вообще казачьему населенію Кубанскаго, Терскаго, Астраханскаго, Оренбургскаго, Сибирскаго, Забайкальскаго и Семирѣченскаго войскъ, за изъятіемъ лицъ, состоящихъ въ служиломъ составѣ, разрѣшается выбирать какъ промысловыя, такъ и сословныя купеческія свидѣтельства. Состоящимъ же въ служиломъ составѣ чинамъ, хотя и предоставляется, наравнѣ съ прочимъ населеніемъ, брать промысловыя свидѣтельства и производить торговлю на общемъ основаніи, однако они сохраняютъ, пока состоятъ будутъ въ служиломъ составѣ, настоящее ихъ званіе.

Разъясненія:

1. До свѣдѣнія министерства внутреннихъ дѣлъ дошло, что нѣкоторыми губернаторами были выдаваемы заграничныя паспорта офицерамъ, находившимся на службѣ и не получившимъ ни установленнаго разрѣшенія на заграничный отпускъ, ни указа объотставкѣ.

ГОСУДАРЬ ИМПЕРАТОРЪ, по всеподданнѣйшемъ докладѣ о семъ Военнымъ Министромъ, Высочайше повелѣтъ соизволилъ: подтвердить кому слѣдуетъ, чтобы на будущее время отнюдь не выдавались паспорта военно-служащимъ иначе, какъ по полученіи ими Высочайшаго дозволенія на заграничный отпускъ или командировку, или по увольненіи офицеровъ вовсе отъ службы (цирк. б. деп. пол. исп. 27 ноября 1876 г., № 147).

2. Выдача заграничныхъ паспортовъ російскимъ подданнымъ мужскаго пола въ возрастѣ до 10 лѣтъ и свыше 18-ти-лѣтняго возраста, увольняемымъ за границу по особымъ исключительнымъ случаямъ, подробно указаннымъ въ этой (170) статьѣ, зависитъ отъ той власти, которой въ данной мѣстности предоставлена выдача заграничныхъ паспортовъ (цирк. б. деп. пол. исп. 6 октября 1879 г., № 102).

3. Въ текстѣ этой статьи имѣется ссылка на уст. прям. налог., ст. 366 и слѣд.—Ссылка эта относится къ уст. прям. налог., изд. 1893 г. Въ дѣйствующемъ же изданіи означеннаго устава (изд. 1903 г.) ст. 366 и слѣд. (по изд. 1893 г.) по казаны, въ сравнительномъ указателѣ, отмѣненными.

171. Тѣмъ изъ подлежащихъ воинской повинности лицъ мужскаго пола, которымъ минуло восемнадцать лѣтъ отъ роду, заграничные паспорта выдаются не иначе, какъ по предъявленіи свидѣтельства о припискѣ къ призывному участку, а если проситель, по возрасту, уже долженъ былъ участвовать въ жеребьѣ (Уст. Воин. Пов., ст. 11 и 14), или отбылъ воинскую повинность въ качествѣ вольноопредѣляющагося, то по предъявленіи удостовѣренія объ исполненіи сей повинности. Сельскіе обыватели, не получающіе приписныхъ свидѣтельствъ (Уст. Воин. Пов., ст. 115), вмѣсто таковыхъ предъявляютъ паспортъ или иной видъ отъ подлежащаго общественнаго управленія.

Уст. Воин. Пов. (изд. 1897 г.), статьи:

11. Къ жеребью призывается ежегодно одинъ только возрастъ населенія, именно молодые люди, которымъ къ 1 Октября того года, когда наборъ производится, минулъ двадцать одинъ годъ отъ роду.

14. Ежегодный призывъ къ исполненію воинской повинности и назначеніе на службу по жеребью производятся повсемѣстно съ 15 Октября по 15 Ноября. Министрамъ Внутреннихъ Дѣлъ и Военному, по взаимному ихъ соглашенію, предоставляется, въ случаѣ ходатайствъ со стороны подлежащихъ мѣстныхъ учрежденій (ст. 94—96), допускать отступленія отъ общаго установленнаго срока для производства призыва, съ тѣмъ, чтобы въ мѣстности, для которой допускается изъятіе, призывъ оконченъ былъ не позднѣе 1 Декабря.

115. Всѣ лица мужскаго пола, за исключеніемъ сельскихъ обывателей, обязаны, по достиженіи шестнадцати лѣтъ отъ роду и не позднѣе 31 Декабря того года, въ которомъ имъ исполняется двадцать лѣтъ, получить свидѣтельство о припискѣ къ призывному участку (ст. 112 и 113).

Р а з њ я с н е н і я :

1. Вслѣдствіе возбужденнаго однимъ изъ губернаторовъ вопроса, какимъ порядкомъ должны быть выдаваемы заграничные паспорта молодымъ людямъ, числящимся въ ополченіи, министерство внутреннихъ дѣлъ, по соглашенію съ военнымъ министерствомъ, признало необходимымъ установить слѣдующую временную мѣру: при выдачѣ заграничныхъ паспортовъ молодымъ людямъ, числящимся по ополченскимъ спискамъ ратниками I-го разряда, брать съ нихъ подписку въ томъ, что, въ случаѣ объявленія о призывѣ на службу ополченцевъ одного съ ними возраста, они обязуются сами, не ожидая именнаго вызова, вернуться на родину и явиться въ то присутствіе по воинской повинности, гдѣ числятся по ополченскимъ спискамъ.

Въ виду же того, что нѣкоторые изъ ополченцевъ отправляются за границу для леченія минеральными водами или другими способами, и что перерывъ въ леченіи могъ бы оказать вредное вліяніе на ихъ здоровье,—другіе же могутъ быть совершенно неспособны къ службѣ, разрѣшается подобнымъ лицамъ просить присутствія о воинской повинности объ освидѣтельствованіи ихъ здоровья, съ тѣмъ, чтобы тѣ, кои окажутся при этомъ вовсе къ ополченской службѣ неспособными, были исключены изъ списковъ, съ выдачею имъ надлежащаго свидѣтельства (ст. 182, п. 1, уст. воин. пов., изд. 1897 г.) (цирк. мин. внутр. дѣлъ, по земск. отд., 4 іюля 1877 г., № 32).

2. Лицамъ, утратившимъ, по причинѣ прекращенія ими образованія въ русскихъ учебныхъ заведеніяхъ, право на дальнѣйшее пользованіе предоставленною имъ по ст. 61 уст. воин. пов. отсрочкою, отнюдь не должны быть выдаваемы заграничные паспорта (цирк. мин. внутр. дѣлъ 15 ноября 1886 г., № 3189).

172. Въ случаѣ поѣздки за границу для излеченія болѣзни, проситель долженъ, кромѣ установленнаго свидѣтельства отъ полиціи, предъявить свидѣтельство о болѣзни своей, требующей врачебнаго пособія за границей, отъ Врачебнаго Отдѣленія Губернскаго или Областнаго Правленія, или соотвѣтствующаго ему установленія, отъ мѣстнаго губернскаго начальства и отъ начальства того мѣста, гдѣ отъѣзжающій служитъ, или того сословія, къ коему онъ принадлежитъ, а неслужащіе дворяне—отъ Губернскихъ Предводителей Дворянства.

173. Врачебныя Отдѣленія не обязываютъ лицъ, предполагающихъ ѣхать за границу для излеченія болѣзни, лично являться въ Врачебное Отдѣленіе для освидѣтельствованія, а довольствуются представленіемъ въ оныя, о качествѣ и степени ихъ болѣзни, докторскихъ свидѣтельствъ. Если же которыя-либо изъ таковыхъ свидѣтельствъ будутъ признаны Врачебнымъ Отдѣленіемъ не довольно ясными и удовлетворительными, въ такомъ случаѣ оно можетъ приглашать къ себѣ выдавшаго свидѣтельство доктора, для личнаго съ нимъ объясненія.

174. Въ случаѣ поѣздки за границу для полученія наслѣдства должно на сіе предъявить доказательство.

175. При выдачѣ паспортовъ лицамъ, отъѣзжающимъ за границу, надлежитъ обязывать ихъ подписками въ точномъ исполненіи правилъ, изложенныхъ въ статьѣ 7 Законовъ о Состояніяхъ и въ приложеніи къ ней, а также въ томъ, что они, по возвращеніи своемъ изъ-за границы, обязаны немедленно извѣстить Губернаторовъ тѣхъ губерній, въ коихъ находятся недвижимыя ихъ имѣнія, дабы тѣмъ благовременно отвратить могущее послѣдовать распоряженіе о взятіи имѣній ихъ въ опеку.

Зак. Сост. (изд. 1899 г.), ст. 7. Право состоянія пріостанавливается также безвѣстнымъ отсутствіемъ. Безвѣстно отсутствующими считаются тѣ, по отлучкѣ коихъ изъ мѣстъ ихъ жительства не будетъ получено о мѣстѣ пребыванія ихъ никакихъ свѣдѣній въ теченіе десяти лѣтъ. Безвѣстно отсутствующими въ виду правительства считаются равномерно и тѣ лица, кои, отлучась за границу съ узаконенными паспортами, останутся тамъ на жительствѣ, безъ особеннаго на сіе разрѣшенія, долѣе пяти лѣтъ. Сей срокъ для несовершеннолѣтнихъ, состоящихъ подъ властію родителей, полагается со времени достиженія ими полного совершеннолѣтія, т. е. двадцати одного года. Съ имуществомъ лицъ, остающихся за границею долѣе узаконеннаго срока, поступается по правиламъ, при семъ приложеннымъ.

176. О всѣхъ выданныхъ заграничныхъ паспортахъ представляются ежемѣсячно вѣдомости въ Министерство Внутреннихъ Дѣлъ.

Разъясненіе:

1. Циркулярнымъ распоряженіемъ Министра Внутреннихъ Дѣлъ, отъ 15 февраля 1882 г., № 1190, предложено губернаторамъ, градоначальникамъ и оберъ-полиціймейстерамъ ежемѣсячныя вѣдомости о выданныхъ заграничныхъ паспортахъ, составляемыя на основаніи п. 3 ст. 394 общ. учр. губ., препровождать въ департаментъ полиціи. О своевременномъ же доставленіи впредь упомянутыхъ вѣдомостей подтверждено циркуляромъ деп. пол. 10 марта 1884 г., № 731.

177. Офицерскіе чины запаса увольняются въ заграничный отпускъ подлежащимъ гражданскимъ начальствомъ, и согласія или разрѣшенія военнаго начальства на то не требуется. Нижніе чины запаса имѣютъ право отлучаться за границу на общихъ съ остальнымъ населеніемъ основаніяхъ. Офицерскіе и нижніе чины запаса обязаны соблюдать при отлучкахъ за границу особыя правила, установленныя собственно для учета запаса.

Разъясненія:

1. Губернаторы и градоначальники, выдавая офицерамъ запаса заграничные паспорта, обязаны поставять о томъ въ извѣстность подлежащихъ уѣздныхъ военныхъ начальниковъ *) (цирк.: мин. внутр. дѣлъ 25 ноября 1891 г., № 3786; главн. штаба 1892 г., № 112).

178. Выдача паспортовъ людямъ, состоящимъ подъ надзоромъ полиціи, производится не иначе, какъ съ соблюденіемъ правилъ, особенно для сего постановленныхъ.

179. Всѣмъ вообще купцамъ (Уст. Прям. Налог., ст. 366 и слѣд.; Зак. Сост., ст. 532 и слѣд.), ѣдущимъ за границу по дѣламъ торговымъ, разрѣшается выдавать годовые паспорта на неоднократные переезды границы.

См. разъясненіе 3-е къ ст. 170 сего устава.

180. Дозволяется отлучаться за границу по видамъ на жительство, выданнымъ для проживанія внутри государства: 1) шкиперамъ, штурманамъ и матросамъ на русскихъ корабляхъ; при этомъ не требуется, чтобы нанимающіеся матросы были записаны въ цехи и имѣли виды на жительство срокомъ болѣе нежели на одинъ годъ, лишь бы симъ видамъ при долгихъ плаваніяхъ оставалось еще три мѣсяца срока; 2) лицамъ, принадлежащимъ къ экипажамъ русскихъ судовъ, въ случаѣ выѣзда за границу для поступленія на эти суда, и 3) приказчикамъ и работникамъ, отправляющимся на судахъ и плотахъ по рѣкамъ, также извозчикамъ, ѣдущимъ съ товарами сухимъ путемъ, но съ тѣмъ, чтобы подлежащія власти (ст. 213 и прим.) про-

пускали ихъ по симъ видамъ не иначе, какъ по точномъ удостовѣреніи, что они отправляются по торговымъ дѣламъ.

Примѣчаніе. Взамѣнъ прежнихъ званій шкипера и штурмана, Высочайше утвержденнымъ, 6 Мая 1902 года (собр. узак., 596), мнѣніемъ Государственнаго Совѣта установлены для судоводителей на мореходныхъ судахъ торговаго флота званія капитана и штурмана (ср. Уст. Торг., ст. 175 и слѣд.).

181. Выдача заграничныхъ паспортовъ для слѣдованія въ Іерусалимъ на поклоненіе Святымъ мѣстамъ производится на слѣдующемъ основаніи: 1) таковыя паспорта не выдаются въ столицахъ и другихъ городахъ Имперіи, кромѣ сопредѣльныхъ къ границамъ Турціи и Чернаго моря, а именно: Одессы, Кишинева, Феодосіи, Симферополя, Керчи, Таганрога и городовъ Закавказья, а также города Владивостока, Приморской области; 2) въ сихъ городахъ дозволяется выдача паспортовъ желающимъ идти на поклоненіе Святымъ мѣстамъ, съ тѣмъ, чтобы, по полученіи ихъ, они отправлялись немедленно въ свой путь; 3) на слѣдованіе до назначенныхъ городовъ, путешественникамъ надлежитъ брать отъ мѣстныхъ Губернаторовъ срочныя билеты сообразно разстоянію, съ засвидѣтельствомъ, что къ выдачѣ имъ паспортовъ за границу (не говоря вовсе о Іерусалимѣ) препятствія нѣтъ; 4) выдача билетовъ на слѣдованіе до городовъ, въ коихъ лица, предпринимающія путешествія въ Іерусалимъ, имѣютъ быть снабжены заграничными паспортами, должна производиться Губернаторами, съ соблюденіемъ всѣхъ тѣхъ правилъ, какія постановлены для выдачи заграничныхъ паспортовъ.

Разъясненія:

1. Вице-Предсѣдатель Совѣта Православнаго Палестинскаго Общества обратился съ ходатайствомъ о распоряженіи, чтобы прошенія губернаторамъ о выдачѣ нашимъ православнымъ паломникамъ билетовъ на проѣздъ до города, гдѣ предстоитъ полученіе заграничныхъ паспортовъ, представлялись чрезъ полицейскія управленія, по мѣсту жительства просителей, и чтобы чрезъ таковыя же управленія выдаваемы были и самыя билеты отъ губернаторовъ.

Имѣя въ виду, что означеннымъ мѣропріятіемъ устраняются не маловажныя для нашихъ паломниковъ неудобства въ полученіи билетовъ на проѣздъ до города, въ которомъ они могутъ получать заграничныя паспорта, Министръ Внутреннихъ Дѣлъ, согласно съ заключеніемъ Оберъ-Прокурора Святѣйшаго Синода, призналъ возможнымъ удовлетворить ходатайство, но съ тѣмъ, чтобы дѣйствіе сего мѣропріятія не было распространяемо на монашествующее и бѣлое духовенство, на лицъ состоящихъ на службѣ въ духовно-учебныхъ заведеніяхъ, а также и воспитанниковъ сихъ заведеній, увольненіе коихъ за границу, на основаніи ст. 182 сего уст., зависитъ отъ духовнаго начальства (цирк. мин. внутр. дѣлъ 16 мая 1886 г., № 1461).

2. Надлежитъ обращать вниманіе на личности, которыя періодически заявляютъ ходатайства объ увольненіи ихъ за границу съ цѣлью поклониться Святымъ мѣстамъ, и если по собраннымъ свѣдѣніямъ окажется, что они уже приняли постриженіе на Аѳонѣ, то имъ слѣдуетъ отказывать въ выдачѣ срочныхъ билетовъ на слѣдованіе въ приграничныя города (цирк. б. деп. пол. исп. 28 ноября 1879 г., № 117).

182. Епархіальнымъ Архіереямъ предоставляется увольнять за границу, на Афонскую гору и въ Іерусалимъ, для поклоненія Святымъ мѣстамъ, а также въ европейскія государства, для пользованія отъ болѣзней, лицъ бѣлаго и монашествующаго духовенства, не испрашивая разрѣшенія Святѣйшаго Синода, за исключеніемъ духовныхъ лицъ, занимающихъ такія по епархіальному вѣдомству должности, опредѣленіе на которыя зависитъ отъ Святѣйшаго Синода; таковымъ должностнымъ лицамъ заграничные паспорта могутъ быть выдаваемы не иначе, какъ съ разрѣшенія Святѣйшаго Синода. Равнымъ образомъ Епархіальнымъ же Архіереямъ предоставляется и увольненіе въ отпускъ за границу, въ продолженіе каникулярнаго времени, духовныхъ и свѣтскихъ лицъ, состоящихъ на службѣ при духовно-учебныхъ заведеніяхъ, а также воспитанниковъ духовно-учебныхъ заведеній; но изъ сего правила исключаются лица, занимающія должности Ректоровъ и Инспекторовъ Духовныхъ Академій и Семинарій или Ректоровъ и Смотрителей Духовныхъ Училищъ, на увольненіе коихъ въ отпускъ за границу должно быть испрашиваемо разрѣшеніе Святѣйшаго Синода.

183. При выдачѣ заграничныхъ паспортовъ духовнымъ выходцамъ изъ Турецкихъ владѣній, наблюдается слѣдующій порядокъ: 1) Архіереямъ выдаются паспорта не иначе, какъ съ Высочайшаго разрѣшенія; 2) прочимъ духовнымъ лицамъ разрѣшается выдача паспортовъ по усмотрѣнію мѣстнаго гражданскаго начальства и по сношенію онаго съ епархіальнымъ начальствомъ о томъ, не находитъ ли сіе послѣднее какихъ-либо съ своей стороны препятствій.

184. Помѣщикамъ Западныхъ губерній, нуждающимся отлучаться за границу по дѣламъ управленія находящимися тамъ ихъ имѣніями, выдаются мѣстными Губернаторами на проѣздъ, по дѣйствительной надобности, паспорта каждый разъ и то на непродолжительное время.

185. Помѣщикамъ Бессарабской губерніи, имѣющимъ за границею недвижимую собственность, дозволяются переѣзды за границу по свидѣтельствамъ мѣстной полиціи, но не иначе, какъ только: 1) по дѣламъ тяжбы, семейственнымъ и торговымъ, когда на сіе предъявлены будутъ надлежащія удостовѣренія, и 2) не долѣе, какъ на два мѣсяца, съ тѣмъ притомъ, чтобы полиціи вмѣнено было въ непремѣнную обязанность о каждой выдачѣ таковыхъ свидѣтельствъ доводить до свѣдѣнія Губернатора.

186. Лица, внесенныя въ книги постояннаго народонаселенія губерній, входящихъ въ составъ Варшавскаго генераль-губернаторства,

если будутъ, по прїѣздѣ въ другія мѣстности Имперіи, просить тамъ о выдачѣ имъ паспортовъ на проѣздъ за границу, должны представлять на полученіе оныхъ письменное позволеніе Губернатора надлежащей губерніи означеннаго края или Варшавскаго Оберъ-Полицій-мейстера, по принадлежности, безъ какового позволенія паспорта на проѣздъ за границу имъ отнюдь не выдаются. О всякомъ же таковомъ случаѣ Министръ Внутреннихъ Дѣлъ доноситъ Его Императорскому Величеству.

187. Относительно отлучекъ за границу и возвращенія въ Россію паломниковъ-мусульманъ соблюдаются временныя правила, при семъ приложенныя.

188. Отправляющіеся на богомолье крымскіе татары должны представить мѣстному начальству ручательство обществъ, къ коимъ они принадлежатъ, что къ выѣзду ихъ препятствія нѣтъ, что хозяйственныя ихъ дѣла отъ сего не разстроятся и что взносъ податей, а также исполненіе другихъ повинностей обезпечены. Мѣстное начальство, удостовѣрясь въ благонадежности отправляющихся лицъ и въ дѣйствительности означеннаго ручательства, представляетъ о томъ губернскому начальству, которое и выдаетъ имъ заграничныя паспорта на основаніи статей 164 и послѣдующихъ.

189. Въ Закавказьѣ выдача заграничныхъ паспортовъ жителямъ пограничныхъ съ Турціею и Персіею уѣздовъ (округовъ), а также жителямъ городовъ Редуть-Кале, Баку и Дербента, производится какъ въ губернскихъ городахъ, такъ и въ мѣстныхъ уѣздныхъ (окружныхъ) управленіяхъ, на слѣдующихъ основаніяхъ: 1) паспорта выдаются единственно лицамъ, отправляющимся за границу по торговымъ дѣламъ, и на срокъ не долѣе шести мѣсяцевъ; 2) Уѣздные (Окружные) Начальники должны быть снабжаемы для сей надобности бланками въ количествѣ по усмотрѣнію Губернаторовъ, которые, вмѣстѣ съ тѣмъ, выдаютъ имъ и шнуровую книгу на записку паспортовъ, въ коей получающіе обязаны росписываться, а уѣздный (Окружный) Начальникъ о каждой выдачѣ доноситъ Губернатору, по принадлежности, и 3) выдача паспортовъ производится не иначе, какъ по точномъ удостовѣреніи, что къ выѣзду просителя за границу не имѣется никакихъ препятствій, а именно: что просящійся не состоитъ подъ судомъ и слѣдствіемъ и что не имѣется въ виду предъявленныхъ на него ко взысканію частныхъ долговыхъ претензій, развѣ самъ займодавецъ изъявитъ согласіе на его отъѣздъ.

Примѣчаніе. Шемахинскому Уѣздному Управленію предоставляется производить выдачу заграничныхъ кратковременныхъ паспортовъ отправляющимся

за границу жителямъ Шемахинскаго уѣзда, на основаніи правилъ, въ сей (189) статьѣ постановленныхъ.

190. Въ Закаспійской области, Начальникъ области выдаетъ заграничныя паспорта: 1) русскимъ подданнымъ мусульманамъ, отправляющимся на поклоненіе въ Мекку, равно иноземцамъ, слѣдующимъ изъ сосѣднихъ мусульманскихъ странъ чрезъ предѣлы области за границу, и 2) русскимъ подданнымъ, отправляющимся въ сопредѣльныя мусульманскія страны по торговымъ или инымъ дѣламъ на срокъ свыше шести мѣсяцевъ. Уѣздные Начальники выдаютъ заграничныя паспорта русскимъ подданнымъ, отправляющимся въ сопредѣльныя страны по торговымъ или инымъ дѣламъ на срокъ не свыше шести мѣсяцевъ.

191. Сибирскимъ татарамъ и другимъ инородцамъ сибирскимъ, отправляющимся по торговымъ дѣламъ въ Азіатскія владѣнія съ караванами купцовъ губерній Тобольской и Томской и областей Акмолинской и Семипалатинской, выдаются паспорта за границу на основаніи слѣдующихъ особыхъ правилъ: 1) паспорта должны быть имъ выдаваемы непосредственно изъ Уѣздныхъ Полицейскихъ Управленій, къ вѣдомству коихъ они принадлежатъ, по одобренію, однако, и ручательству мірскаго общества; 2) паспорта сіи должны быть выдаваемы срокомъ не долѣе, какъ на три года.

192. Иностранецъ, отправляющійся за границу, если находится въ губернскомъ городѣ или уѣздѣ онаго, для полученія заграничнаго паспорта долженъ явиться лично въ Канцелярію Губернатора и, безъ подачи письменной просьбы, представить паспортъ, по которому проживаетъ въ Имперіи, а также національный паспортъ, если имѣется, слѣдующія за паспортъ деньги и свидѣтельство полиціи, удостовѣряющее, что никакого законнаго препятствія къ отъѣзду его нѣтъ. Засимъ иностранцу выдается заграничный паспортъ или же дѣлается надпись о пропускѣ его за границу на его національномъ паспортѣ, съ соблюденіемъ того порядка, какой установленъ для перемѣны иностранцами паспортовъ на жительство въ Имперіи.

Разъясненія:

1. На основаніи этой (192) статьи, выѣзжающіе изъ Россіи иностранцы пропускаются чрезъ границу или по національнымъ ихъ видамъ, снабженнымъ надписью о неимѣніи препятствій къ выѣзду за границу, или по выданнымъ отъ губернаторовъ русскимъ заграничнымъ паспортамъ. Такъ какъ при снабженіи иностранцевъ заграничными паспортами отъ нихъ не отбираются ихъ національныя виды, то въ видахъ устраненія возможныхъ злоупотребленій отъ оставленія въ однѣхъ рукахъ двухъ письменныхъ видовъ, дающихъ право на безпрепятственный проѣздъ въ Россію, признано необходимымъ на будущее время, при выдачѣ иностранцамъ, отправляющимся за границу, рус-

скихъ заграничныхъ паспортовъ, отрывать отъ нихъ второй талонъ, служащій документомъ на пропускъ обратно въ Россію (цирк. деп. пол. 19 іюня 1881, г. № 2935).

2. Въ виду содержащагося въ настоящей статьѣ правила о дозволеніи проживающимъ въ губернскомъ городѣ или его уѣздѣ иностранцамъ получать заграничные паспорта безъ подачи письменныхъ о томъ просьбъ, не представляется основаній требовать отъ иностранцевъ уплаты гербового сбора за (неполанное) прошеніе о выдачѣ заграничнаго паспорта (опр. 1 деп. сен. 7 сентября 1875 г.—собр. узак. 1877 г., № 3, ст. 23).

См. также разъясненіе 4-е къ ст. 139 сего устава.

193. Иностранцамъ, проживающимъ въ уѣздахъ, предоставляется, для полученія заграничнаго паспорта, обращаться съ письменнымъ прошеніемъ въ мѣстную уѣздную, или городскую полицію, съ приложеніемъ паспорта, по коему проживаютъ въ Имперіи, а также національнаго паспорта, если имѣется, и слѣдующихъ за заграничный паспортъ денегъ. Затѣмъ имъ выдается заграничный паспортъ, или же возвращается національный, съ надписью, замѣняющею заграничный паспортъ, съ соблюденіемъ того же порядка, какой установленъ для перемѣны живущими въ уѣздѣ иностранцами паспортовъ на пребываніе въ Имперіи, съ тою только разницею, что Полицейское Управление въ представленіи Губернатору должно удостовѣрить, что къ выѣзду иностранца нѣтъ законнаго препятствія.

Разъясненіе:

1 Прошенія, жалобы и другія бумаги по дѣламъ, касающимся выдачи заграничныхъ паспортовъ, подлежатъ простому гербовому сбору въ 60 коп. за каждый листъ (уст. герб. 10 іюня 1900 г., ст. 14, п. 1, и ст. 75, п. 3).

194. Паспорты на выѣздъ за границу, выданные во внутреннихъ губерніяхъ, имѣютъ силу въ теченіе трехъ мѣсяцевъ, а въ пограничныхъ — въ теченіе трехъ недѣль. По минованіи сихъ сроковъ, каждый отъѣзжающій за границу долженъ снабдить себя новымъ паспортомъ.

ГЛАВА ВТОРАЯ.

О формѣ заграничныхъ паспортовъ и сборахъ за оныя.

195. Бланки заграничныхъ паспортовъ изготовляются и рассылаются установленнымъ порядкомъ для снабженія оными всѣхъ Генераль-Губернаторовъ, Губернаторовъ и Градоначальниковъ, по мѣрѣ надобности; а дабы не было въ оныхъ недостатка, то требованія о семъ должны поступать благовременно.

Разъясненіе:

1. Испорченные бланки заграничныхъ паспортовъ не слѣдуетъ высылать въ департаментъ неокладныхъ сборовъ, а надлежитъ передавать въ мѣстные казенныя палаты и областныя правленія для высылки таковыхъ бланковъ въ гербовое казначейство, вмѣстѣ съ прочею гербовою бумагою (цирк. б. деп. пол. исп. 4 октября 1875 г., № 105).

196. Форма заграничныхъ паспортовъ слѣдующая: 1) заграничные паспорта лицамъ всякаго званія выдаются въ формѣ книжки съ двумя талонами, изъ коихъ одинъ отрѣзывается на таможенѣ, при выѣздѣ пассажира за границу, а другой при возвращеніи его оттуда; 2) въ каждомъ паспортѣ означается имя, фамилія и званіе предъявителя, кѣмъ паспортъ выданъ, время выдачи и нумеръ, а сверхъ сего должны быть напечатаны вкратцѣ дѣйствующія о заграничныхъ паспортахъ правила; 3) паспортъ начинается словами: «предъявитель сего» и оканчивается такъ: «во свидѣтельство чего и для свободнаго проѣзда данъ сей паспортъ съ приложеніемъ печати. Въ дня 19 года», затѣмъ слѣдуетъ подпись; 4) паспорта пишутся на трехъ языкахъ: русскомъ, французскомъ и нѣмецкомъ.

Примѣчаніе 1. Въ заграничныхъ паспортахъ, выдаваемыхъ лицамъ мужскаго пола, подлежащихъ воинской повинности, означается: если получатель не отбылъ еще воинской повинности, то въ которомъ году (прописью) онъ подлежитъ призыву; если же онъ отбылъ повинность,—то когда и какимъ порядкомъ отбылъ оную.

Примѣчаніе 2. Въ паспортахъ, выдаваемыхъ нижнимъ чинамъ запаса, обозначается, что предъявитель числится въ запасѣ арміи или флота.

Разъясненіе:

1. Въ заграничныхъ паспортахъ не слѣдуетъ означать срока, на который эти паспорта выданы, а необходимо лишь указывать количество пошлинь, взысканныхъ при выдачѣ паспорта на основаніи ст. 200 сего уст., для того, чтобы при возвращеніи изъ за границы лица, пробывшаго тамъ далѣе срока, на который уплачены гербовыя пошлины, мѣстныя пограничныя власти могли бы распорядиться взысканіемъ слѣдующей въ казну за истекшее время паспортной недоимки (цирк. мин. вн. дѣлъ 22 марта 1884 г., № 704).

197. Бланки заграничныхъ паспортовъ, выдаваемыхъ Министерствомъ Иностранныхъ Дѣлъ состоящимъ въ его вѣдомствѣ чиновникамъ, дипломатическимъ особамъ, курьерамъ и лицамъ, отправляемымъ въ чужіе края по Высочайшимъ повелѣніямъ и по дѣламъ службы, изготовляются по распоряженію Министерства Иностранныхъ Дѣлъ, по особымъ двумъ образцамъ, при семъ приложеннымъ.

198. Заграничные паспорта выдаются или безденежно, или со взиманіемъ извѣстной за оныя платы.

199. Заграничные паспорта получают безденежно: 1) лица, отправляющіяся за границу по назначенію правительства для дѣлъ службы; 2) воспитанники, кончившіе курсъ въ русскихъ училищахъ торговаго мореплаванія, равно всѣ русскіе шкиперы и штурманы, выдержавшіе установленное на сіи званія испытаніе, для отправленія въ заграничное плаваніе на русскихъ и иностранныхъ купеческихъ судахъ (ср. ст. 180, прим.), и 3) члены Императорскаго С.-Петербургскаго и Невскаго яхтъ-клубовъ и служители ихъ, состоящіе на судахъ, на время плаванія за границую на судахъ подлежащаго клуба.

Разъясненіе:

1. При выдачѣ заграничныхъ паспортовъ семействамъ лицъ, не состоящихъ за границею на постоянной службѣ, должно взыскивать въ пользу инвалиднаго капитала по 9 р. 50 к. за каждый полугодовой паспортъ (цирк. деп. пол. 16 декабря 1900 г., № 6630).

200. Плата за заграничные паспорта состоитъ изъ сборовъ троякаго рода: 1) сбора за напечатаніе для нихъ бланковъ, обращаемаго въ доходъ казны; 2) сбора, обращаемаго въ составъ инвалиднаго капитала, и 3) временнаго сбора въ пользу Россійскаго Общества Краснаго Креста. Всего взимается за каждый паспортъ, безъ ограниченія числа лицъ, въ ономъ означенныхъ, по пятнадцати рублей въ каждое полугодіе; изъ этой суммы обращается: пятьдесятъ копѣекъ въ доходъ казны, девять рублей пятьдесятъ копѣекъ въ составъ инвалиднаго капитала и пять рублей въ пользу Россійскаго Общества Краснаго Креста.

Примѣчаніе. Отъ платежа за напечатаніе бланковъ изъемяются заграничные паспорта калмыкамъ, тухменамъ и сибирскимъ инородцамъ.

См. ст. 180 и 209 сего устава.

Разъясненіе

1. Лица, производящія, на основаніи ст. 164 сего устава, выдачу заграничныхъ паспортовъ, обязаны, въ доставляемыхъ въ Александровскій Комитетъ о раненыхъ увѣдомленіяхъ своихъ объяснять: когда, кому именно, на какой срокъ и за какими номерами выданы заграничные паспорта, а также куда и когда отосланы взысканныя за тѣ паспорта пошлины, для обращенія въ составъ инвалиднаго капитала (цирк. б. деп. пол. исп. 4 іюня 1863 г., № 84).

201. Съ платою сбора за напечатаніе бланковъ и временнаго сбора въ пользу Россійскаго Общества Краснаго Креста заграничные паспорта выдаются: 1) купцамъ и лицамъ, записаннымъ въ цехи; 2) помѣщикамъ, дворянамъ, чиновникамъ, мѣщанамъ и лицамъ другихъ состояній, ѣдущимъ за границу по торговымъ дѣламъ, если всѣ эти лица выбираютъ промысловыя свидѣтельства, дающія право на за-

писку въ гильдіи; 3) семействамъ и прислугѣ купцовъ, а также помѣщиковъ, дворянъ, чиновниковъ и другихъ лицъ, ѣдущихъ за границу по торговымъ дѣламъ, если эти лица выбираютъ промысловыя свидѣтельства, дающія право на записку въ гильдіи, и 4) всѣмъ иностранцамъ, не состоящимъ въ подданствѣ Россіи.

Примѣчаніе. Губернаторамъ, Градоначальникамъ и Оберъ-Полиціймейстерамъ предоставляется, въ видѣ особаго изъятія, освобождать иностранныхъ подданныхъ отъ платежа дополнительнаго съ заграничныхъ паспортовъ сбора въ пользу Россійскаго Общества Краснаго Креста въ тѣхъ случаяхъ, когда эти лица представляютъ несомнѣнныя данныя о своей бѣдности и съ тѣмъ, чтобы о каждомъ случаѣ освобожденія иностранцевъ отъ уплаты названнаго сбора было сообщено Главному Управленію Общества Краснаго Креста, для свѣдѣнія.

202. Съ одною только платою за напечатаніе бланковъ, заграничные паспорта выдаются:

1) Лицамъ, отправляющимся въ Іерусалимъ для поклоненія Святымъ мѣстамъ (ст. 181).

2) Обоюднымъ помѣщикамъ, когда они отправляются въ находящіяся за границею свои имѣнія, не долѣе какъ на четыре мѣсяца.

3) Лицамъ, отправляющимся за границу по распоряженію правительства на счетъ суммъ Академій и Университетовъ, для усовершенствованія себя въ наукахъ и художествахъ и для опредѣленія, по возвращеніи оттуда, въ учебныя должности.

4) Горцамъ Кавказскаго края, на основаніи особо постановленныхъ о семъ правилъ.

5) Обитающимъ или временно пребывающимъ въ Закавказьѣ армянамъ и мусульманамъ, при отлучкахъ ихъ въ сопредѣльныя Персидскія и Турецкія области.

6) Магометанамъ Таврической губерніи всѣхъ сословій, при отправленіи для богомолья въ Мекку.

7) Дѣтямъ, не достигшимъ десятилѣтняго возраста.

8) Семействамъ и прислугѣ чиновниковъ, отправляющихся за границу на постоянную службу.

9) Собственной прислугѣ чиновниковъ, ѣдущихъ за границу по казенной надобности, хотя и не на постоянную службу.

10) Тѣмъ изъ раненыхъ офицеровъ, или другого званія лицъ, которые для излеченія будутъ увольняемы за границу, а также сопровождающимъ ихъ женамъ, дѣтямъ и необходимой прислугѣ.

11) Отставнымъ, служившимъ по прежнему Рекрутскому Уставу, солдатамъ, казакамъ и ихъ женамъ.

203. Временный паспортный сборъ въ пользу Россійскаго Общества Краснаго Креста подчиняется общимъ постановленіямъ о порядкѣ взиманія платы за заграничные паспорта. Установленіе ближайшихъ по сему предмету правилъ предоставляется взаимному согла-

шенію Министерства Финансовъ съ Главнымъ Управленіемъ означеннаго Общества и подлежащими вѣдомствами.

Разъясненія:

1. За воспослѣдованіемъ Именного Высочайшаго указа, 28 іюля 1900 года, даннаго Правительствующему Сенату, объ установленіи дополнительнаго съ заграничныхъ паспортовъ сбора въ пользу Россійскаго Общества Краснаго Креста, Министерствомъ Финансовъ, по соглашенію съ Главнымъ Управленіемъ названнаго Общества, установленъ слѣдующій порядокъ зачисленія въ доходъ Общества суммъ, поступающихъ съ заграничныхъ паспортовъ:

1) Губернскія и уѣздныя казначейства и таможенныя кассы, ежемѣсячно, въ сроки, назначенные Министерствомъ Финансовъ, переводятъ въ кассу Главнаго Управленія Краснаго Креста, чрезъ главное казначейство (а С.-Петербургское губернское казначейство непосредственно въ означенную кассу), поступившія въ теченіе мѣсяца изъ канцелярій губернаторовъ, градоначальниковъ и оберъ-полицеймейстеровъ, а также взысканные непосредственно таможенными съ пассажировъ, слѣдующихъ изъ-за границы (статьи 891—893 уст. там.), суммы сбора съ заграничныхъ паспортовъ и замѣнительныхъ консульскихъ видовъ въ пользу Общества Краснаго Креста и одновременно препровождаютъ въ Главное Управленіе по формѣ, установленной Министерствомъ Финансовъ, вѣдомость о суммахъ этого сбора, поступившихъ и переведенныхъ въ теченіе мѣсяца.

2) Расходы по переводу суммъ сбора съ заграничныхъ паспортовъ на главное казначейство покрываются изъ суммъ сбора.

Департаментъ таможенныхъ сборовъ, давая знать по таможенному вѣдомству о вышеизложенномъ для надлежащаго исполненія, въ дополненіе къ циркулярамъ отъ 4 и 19 августа 1900 г., за №№ 16246 и 17286, присовокупляетъ, что суммы, поступающія въ таможенныя учрежденія въ дополнительный съ заграничныхъ паспортовъ сборъ въ пользу Россійскаго Общества Краснаго Креста, надлежитъ записывать въ IV часть главной книги (партикулярныя суммы и залого) и по истеченіи мѣсяца, не позднее 5 числа слѣдующаго за отчетнымъ мѣсяца, отсылать въ главное казначейство для записки въ депозитъ Главнаго Управленія Общества Краснаго Креста и одновременно посылать по прилагаемой при семъ формѣ, вѣдомости въ Главное Управленіе о количествѣ поступившихъ въ теченіе мѣсяца и переведенныхъ сборовъ (цирк. деп. там. сбор 19 сент. 1900 г., № 19106).

Форма.

ВѢДОМОСТЬ.

..... (таможни или заставы)

о суммахъ дополнительнаго сбора съ заграничныхъ паспортовъ въ пользу Общества Краснаго Креста, поступившихъ въ теченіе мѣсяца 190 г.

| Число и № приходной статьи. | Отъ кого поступили деньги. | Сумма. | |
|-----------------------------|----------------------------|--------|------|
| | | Руб. | Коп. |
| | | | |

2. Суммы, поступающія въ счетъ сбора съ заграничныхъ паспортовъ, зачисляются въ доходы Россійскаго Общества Краснаго Креста нижеслѣдующимъ порядкомъ:

1) Канцеляріи губернаторовъ, градоначальниковъ и оберъ-полицеймейстеровъ принятыя ими суммы сего сбора, поступившія въ теченіе мѣсяца, должны передавать въ мѣстныя учрежденія Государственнаго Банка, а тамъ, гдѣ таковыхъ не имѣется,—въ мѣстныя казначейства, для перевода банковымъ способомъ въ кассу Общества Краснаго Креста, препровождая переводные билеты непосредственно въ Главное Управленіе этого Общества.

2) Разряды по переводу суммъ сбора съ заграничныхъ паспортовъ покрываются изъ этихъ суммъ.

3) Канцеляріи губернаторовъ, градоначальниковъ и оберъ-полицеймейстеровъ ежемесячно обязаны сообщать Главному Управленію вѣдомости о поступленіяхъ сбора съ заграничныхъ паспортовъ въ пользу Общества Краснаго Креста (цирк. мин. внутр. дѣлъ 31 августа 1900 г., № 18).

204. Если русскимъ подданнымъ, выѣхавшимъ изъ Россіи за границу по одному, общему для нѣсколькихъ лицъ паспорту, въ послѣдствіи, во время уже пребыванія за границею, встрѣтится надобность взять для каждаго или для нѣкоторыхъ изъ нихъ отдѣльные на дальнѣйшее путешествіе виды, то они могутъ получать сіи послѣдніе отъ русскійхъ въ чужихъ краяхъ Миссій и Консульствъ, на срокъ въ общемъ паспортѣ опредѣленный, съ надписью на каждомъ вновь выдаваемомъ видѣ, что слѣдующая за оный, по статьѣ 200, плата, считая со дня выдачи послѣдняго вида, должна быть уплачена въ пограничныхъ таможнякъ, при возвращеніи предъявителей въ Имперію; причемъ выданный въ Имперіи заграничный паспортъ отбирается отъ тѣхъ лицъ и отсылается къ выдавшему его Губернатору съ увѣдомленіемъ, кто именно получилъ отдѣльные, на основаніи означеннаго общаго паспорта, виды.

205. Плата за паспорта, какъ при выдачѣ оныхъ, такъ равно по отсрочкамъ и при довзысканіи въ таможнякъ, взимается всегда за полные полугодичные сроки, хотя бы паспортъ или отсрочка выдавались и на кратчайшее время, а получившіе паспорта безсрочные оставались за границею менѣе полугодичныхъ сроковъ, считая всякій превышающій мѣсяць сверхъ полныхъ полугодій излишекъ за цѣлые полгода: на примѣръ, кто пробудетъ за границею, сверхъ шести мѣсяцевъ, болѣе одного мѣсяца, тотъ платитъ дополнительно еще за полгода; кто останется тамъ вообще болѣе года и одного мѣсяца, тотъ доплачиваетъ еще за два полугодія.

206. Лицамъ, встрѣтившимъ препятствіе къ отправленію за границу, внесенный за заграничные паспорта сборъ (ст. 200, п. 2 и 3) возвращается въ такомъ только случаѣ, когда лица сіи выданные имъ паспорта представляютъ обратно до истеченія двухъ мѣсяцевъ со дня полученія оныхъ.

ГЛАВА ТРЕТІЯ.

О срокахъ пребыванія за границею.

207. Срокъ дозволеннаго пребыванія всѣхъ вообще русскихъ подданныхъ за границею, съ узаконеннымъ паспортомъ, назначается пятилѣтній. Лица, уволенные въ чужіе края, въ случаѣ необходимости оставаться тамъ долѣе сроковъ, въ ихъ паспортахъ означенныхъ, обращаются съ просьбами объ отсрочкахъ къ тѣмъ главнымъ и мѣстнымъ Начальникамъ губерній, отъ коихъ они получили паспорта на отъѣздъ за границу, представляя при сихъ прошеніяхъ слѣдующія за паспорта деньги, за все время, на какое испрашиваютъ отсрочку. Разрѣшеніе сихъ просьбъ предоставляется усмотрѣнію главныхъ и мѣстныхъ Начальниковъ губерній.

Разъясненіе:

1. Отъѣзжающимъ за границу лицамъ, при выдачѣ имъ паспортовъ, надлежитъ объявлять, чтобы они, въ случаѣ необходимости, по уважительнымъ причинамъ, оставались за границею свыше узаконеннаго срока, съ просьбами по сему предмету, на основаніи этой (207) статьи, обращались не въ наши посольства и миссіи, а къ тѣмъ губернаторамъ, отъ коихъ они получили паспорта, съ представленіемъ дополнительной по разсчету времени платы, определенной въ ст. 200 сего устава, какъ за прошедшее время пребыванія ихъ въ чужихъ краяхъ, такъ и за время просимой отсрочки, а въ случаѣ просьбы о возобновленіи паспорта—представляли и самый паспортъ (цирк. б. деп. пол. исп. 15 апрѣля 1865 г., № 208).

208. Воспитанникамъ, кончившимъ курсъ въ русскихъ училищахъ торговаго мореплаванія, равно всѣмъ русскимъ шкиперамъ и штурманамъ, выдержавшимъ установленное на сіи званія испытаніе (ср. ст. 180, прим.), предоставляется право перемѣнять выданные имъ согласно статьѣ 199 (п. 2) заграничные паспорта во всѣхъ русскихъ заграничныхъ Миссіяхъ и Консульствахъ, не стѣсняясь определеннымъ предшешю (207) статьею пятилѣтнимъ срокомъ.

209. Всѣмъ молодымъ людямъ изъ купеческихъ семействъ, означеннымъ въ пунктѣ 2 статьи 170, разрѣшается отправляться въ чужіе края на шесть лѣтъ для практическихъ занятій въ иностранныхъ купеческихъ конторахъ.

210. Русскимъ купцамъ (Уст. Прям. Налог., ст. 366 и слѣд., Зак. Сост., ст. 532 и слѣд.), торгующимъ на востокѣ, дозволяется оставаться тамъ до семи лѣтъ.

211. Выдача паспортовъ русскимъ подданнымъ, торгующимъ въ Турціи и Персіи, производится на слѣдующихъ основаніяхъ: 1) ка-

ждому русскому подданному, имѣющему осѣдлость или временно проживающему въ Турціи и Персіи по дѣламъ торговымъ, дозволяется предъ окончаніемъ срока паспорту его обращаться прямо къ тому губернскому начальству въ Россіи, отъ котораго зависитъ увольненіе за границу частныхъ лицъ, съ просьбою о выдачѣ ему новаго паспорта, а сему начальству предоставляется самому выслать оный немедленно чрезъ посредство нашихъ Миссій; 2) дабы правомъ симъ пользовались исключительно тѣ торговцы, кои дѣйствительно имѣютъ надобность въ дальнѣйшемъ пребываніи за границею, поставляется Миссіямъ нашимъ въ Турціи и Персіи въ обязанность снабжать таковыхъ торговцевъ свидѣтельствами въ томъ, что торговыя дѣла ихъ дѣйствительно требуютъ личнаго ихъ тамъ присутствія, и возвращеніе ихъ въ отечество сопряжено съ разстройствомъ оныхъ; свидѣтельства сіи, основанныя на предварительномъ удостовѣреніи о занятіяхъ и положеніи просящихъ отсрочки, должны быть представлены тому же начальству, отъ коего будетъ зависѣть выдача новаго паспорта; 3) въ отвращеніе отвѣтственности, которой могли бы подвергаться находящіеся за границею русскіе подданные, въ случаѣ, если бы по отдаленности мѣста или непредвидимымъ обстоятельствамъ, они не получили изъ Россіи новаго паспорта ко времени окончанія срока прежнему ихъ виду, разрѣшается Миссіямъ нашимъ въ Турціи и Персіи, при выдачѣ помянутаго свидѣтельства, снабжать обращающихся къ нимъ о томъ съ просьбами лицъ билетами на четыре мѣсяца для проживанія за границею впредь до полученія изъ Россіи надлежащаго паспорта.

212. Относительно снабженія паспортами русскихъ подданныхъ, пребывающихъ въ Азіатской Турціи, постановлены слѣдующія правила: 1) русскіе подданные, пребывающіе въ пограничныхъ съ Россіею областяхъ Азіатской Турціи, занимающіеся ремесленными или черными работами, могутъ быть снабжаемы отъ надлежащаго русскаго губернскаго начальства паспортами на дальнѣйшее пребываніе за границею по истеченіи установленнаго статьею 207 срока, если россійское Консульство удостовѣритъ, что они ведутъ себя безукоризненно и не имѣютъ возможности возвратиться въ Россію; 2) тѣ изъ сихъ лицъ, кои вовсе не имѣютъ русскаго паспорта, получаютъ оный только тогда, когда будетъ доказано, что они принадлежатъ къ одной изъ областей, находящихся въ составѣ Россійской Имперіи, и не могутъ быть признаваемы турецкими подданными; 3) паспортъ высылается русскому Консулу и выдается лицу, коему онъ назначенъ, но не прежде, какъ по взносѣ симъ послѣднимъ слѣдующихъ съ него казенныхъ податей и повинностей.

ГЛАВА ЧЕТВЕРТАЯ.

О пропускѣ чрезъ границу.

213. Пропускъ лицъ, переѣзжающихъ чрезъ границу, производится таможенными учрежденіями и чинами Отдѣльнаго Корпуса Пограничной Стражи съ соблюденіемъ правилъ, изложенныхъ въ Уставѣ Таможенномъ и нижеслѣдующихъ статьяхъ.

Примѣчаніе. Въ нѣкоторыхъ портахъ и пограничныхъ мѣстахъ Имперіи досмотръ паспортовъ лицъ, переѣзжающихъ чрезъ границу, возлагается на чиновъ Отдѣльнаго Корпуса Жандармовъ (ср. Свод. Воен. Пост., кн. III, ст. 689, п. 4).

214. Безъ паспорта никто, ни по какой причинѣ, ниже ради богомолья, изъ предѣловъ Имперіи выпускаемъ быть не долженъ, и всякаго такового, по задержаніи, надлежитъ отсылать на прежнее его жилище.

215. Русскіе подданные, или торговые и другого званія люди, въ Россіи пребывающіе и получившіе паспорта для отлучки на время за границу, и оттуда съ ними возвращающіеся, имѣютъ быть съ оными пропускаемы безпрепятственно.

216. Русскіе подданные, избавившіеся отъ непріятельскаго плѣна, а также спасенные съ судовъ, потерпѣвшихъ крушеніе, получаютъ отъ Консуловъ паспорта для возвращенія въ Россію, на основаніи правилъ, изложенныхъ въ Уставѣ Консульскомъ.

Уст. Конс. (изд. 1893 г.), статьи:

42. Лица, избавившіеся отъ непріятельскаго плѣна, а также спасенные съ судовъ, потерпѣвшихъ крушеніе, снабжаются Консуломъ паспортами, для возвращенія на родину. Консуль долженъ стараться отправить ихъ моремъ, на Россійскомъ или иностранномъ караблѣ.

43. Если война или другія обстоятельства сдѣлаютъ перевозъ моремъ невозможнымъ или слишкомъ затруднительнымъ, то Консуль долженъ отправить людей, потерпѣвшихъ кораблекрушеніе или освободившихся изъ непріятельскаго плѣна, сухимъ путемъ.

44. Консулу предоставляется удовлетворить самымъ необходимымъ ихъ потребностямъ; онъ можетъ снабдить ихъ одеждою, обувью и проч., а также выдать деньги на содержаніе ихъ отъ мѣста своего пребыванія до ближайшаго, по пути въ Россію, Консульства, въ слѣдующемъ размѣрѣ: на каждую нѣмецкую милю по тридцати копѣекъ боцманамъ, унтеръ-офицерамъ, кондукторамъ (не дворянамъ) и т. п. и по пятнадцати копѣекъ матросамъ, деньщикамъ и вообще нижнимъ чинамъ; сверхъ того, за всякій день, который они будутъ въ необходимости останавливаться въ какомъ либо портѣ или городѣ, перваго разряда людямъ

по тридцати копѣекъ, а втораго разряда людямъ по двадцати пяти копѣекъ (или иностранною монетою по курсу).

45. Консуль долженъ означить на паспортахъ отправленныхъ имъ такимъ образомъ въ Россію людей сумму, которую онъ выдалъ имъ по силѣ предшедшей (44) статьи. Суммы сіи будутъ ему выплачены, какъ скоро онъ представитъ подробное донесеніе Морскому Министерству.

217. Иностранцы прїѣзжающіе чрезъ Европейскую границу, пропускаются въ Россію: 1) по паспортамъ, выдаваемымъ отъ русскихъ Миссій и Консульствъ, при иностранныхъ державвахъ находящих-ся; 2) по паспортамъ, означеннымъ въ статьѣ 215, и 3) по національнымъ паспортамъ и вандербухамъ, засвидѣтельствованнымъ російскими Миссіями и Консульствами, не исключая и тѣхъ, на которыхъ во время прежняго пребыванія иностранцевъ въ Россіи была сдѣлана надпись, что на основаніи сего документа выданъ особый русскій видъ, если они не просрочены. На возвращеніе иностранца въ Россію съ непросроченнымъ видомъ не требуется новаго засвидѣльствованія со стороны нашихъ Миссій и Консульствъ. Иностранцы, выѣзжающіе за границу съ особыми русскими заграничными паспортами, въ случаѣ желанія возвратиться въ Россію, обязаны испросить себѣ за границею паспортъ отъ своего правительства, а отъ нашихъ Миссій и Консульствъ засвидѣльствованіе онаго.

Примѣчаніе. Въ изъятіе изъ подлежащихъ статей закона допускается пропускъ въ предѣлы Имперіи тѣхъ иностранныхъ матросовъ, которые будутъ списываться въ русскихъ портахъ съ ихъ судовъ исключительно съ цѣлью возвращенія на родину черезъ Россію, по предъявленіи ими засвидѣльствованныхъ соотвѣтствующимъ мѣстнымъ Консуломъ выписокъ изъ судовой роли, удостоверяющихъ ихъ личность.

Р а з ъ я с н е н і я :

1. Согласно сообщенію Австрійскаго посланника при Высочайшемъ Дворѣ Министерству Иностранныхъ Дѣлъ, общиннымъ управленіямъ въ Австріи нынѣ предоставлено право выдавать паспорта на проѣздъ въ наши предѣлы на ряду съ государственными учрежденіями 1-й инстанціи и полицейскими властями (цирк. б. деп. пол. исп. 27 апрѣля 1886 г., № 81).

2. Въ случаѣ нарушенія иностранцами паспортныхъ правилъ, полицейскимъ властямъ надлежитъ обращать вниманіе, въ чемъ именно состоитъ это нарушеніе, т. е. въ просрочкѣ-ли только паспорта, или же въ неимѣніи его и, въ последнемъ случаѣ, немедленно отбирать отъ нихъ требуемая циркулярами министерства *) показанія и представлять ихъ для повѣрки, не подвергая иностранцевъ аресту, если только, кромѣ

*) Циркулярами мин. внутр. дѣлъ, отъ 15 февраля 1834 г., 20 января и 14 марта 1847 г. (сборн. цирк., т. III, § 354) указано подробно, по какимъ вопросамъ слѣдуетъ отбирать показанія отъ задерживаемыхъ за неимѣніе видовъ иностранцевъ, причемъ вмѣнено въ обязанность мѣстнымъ начальствамъ наблюдать, чтобы задерживаемые иностранцы, знающіе грамоту, писали сами на своемъ природномъ языкѣ упоминаемыя ими въ показаніяхъ собственныя имена лицъ и мѣсть, для избѣжанія искаженія ихъ по незнанію иностранныхъ языковъ, и чтобы вообще переписка объ этихъ иностранцахъ велась какъ можно поспѣшнѣе.

прерочки и неимѣнія вида, они ни въ какихъ предсудительныхъ поступкахъ не замѣнены и представляютъ ручательство за себя двухъ извѣстныхъ полиціи лицъ (цирк. б. деп. пол. исполн. 6 сентября 1868 г., № 182).

См. разъясненія къ ст. 192 и 219 сего устава.

218. Всѣ иностранцы, въ Закавказье приѣзжающіе черезъ Азіатскую границу, не иначе могутъ быть въ оное впускаемы, какъ съ паспортами отъ російскихъ Миссій или Консульствъ, кои въ выдачѣ оныхъ руководствуются особо имъ данными предписаніями.

219. Посольствамъ, Миссіямъ и Консульствамъ нашимъ предоставлено право выдавать и свидѣтельствовать, по ихъ усмотрѣнію и безъ предварительнаго испрошенія на то разрѣшенія, паспорта иностранцамъ на въѣздъ въ наши предѣлы, за исключеніемъ: 1) членовъ Іезуитскаго ордена; 2) лицъ, коимъ поименно запрещенъ правительствомъ въѣздъ въ наши предѣлы; 3) лицъ, коихъ по собственнымъ свѣдѣніямъ Посольствъ, Миссій и Консульствъ, они имѣютъ основательную причину признавать неблагонадежными; 4) цыганъ, шарманщиковъ, разносчиковъ аптечныхъ матеріаловъ и гипсовыхъ фигуръ, а равно вообще людей праздношатающихся; 5) Румынскихъ евреевъ, не имѣющихъ средствъ къ существованію въ Россіи, впускъ коихъ въ предѣлы Имперіи воспрещается.

Примѣчаніе. Іезуиты ни подь какимъ видомъ и наименованіемъ не впускаются въ Россію. Російскія Миссіи и Консульства всякій разъ при выдачѣ паспортовъ ѣдущимъ въ Россію духовнымъ должны требовать отъ нихъ письменнаго объявленія, что они ни по чему не принадлежатъ и не принадлежали къ Іезуитскому ордену, и о таковыхъ объявленіяхъ упоминать не только въ донесеніяхъ Министерству Иностранныхъ Дѣлъ, но и въ самыхъ паспортахъ. Высланнымъ же изъ Россіи іезуитамъ, хотя бы они и представили свидѣтельства объ оставленіи ими Іезуитскаго ордена, выдавать паспорта на возвратъ въ Россію вовсе запрещается.

Разъясненіе:

1. Російскія посольства, миссіи и консульства могутъ визировать только тѣ паспорта иностранцевъ, кои должны служить имъ для *въѣзда въ наши предѣлы*, не обращая вниманія на то, выданъ-ли предъявителю таковой паспортъ властями его родины, или же дипломатическими или консульскими представителями его правительства въ Россіи *). Тѣ же паспорта, кои получаютъ иностранцами, по той или другой причинѣ, во время пребыванія ихъ въ Россіи и для дальнѣйшаго лишь жительства въ предѣлахъ ея, ни въ какомъ случаѣ засвидѣтельствованію посольствъ, миссій, и консульствъ не подлежатъ (цирк. б. деп. пол. исп. 13 марта 1874 г., № 33).

220. Приѣзжающіе изъ тѣхъ заграничныхъ городовъ и мѣстъ, гдѣ нѣтъ російскихъ Миссій или Консульствъ, должны имѣть па-

*) Во время жительства иностранцевъ въ Россіи, новые національные паспорта могутъ быть получены ими отъ дипломатическихъ и консульскихъ представителей ихъ правительства въ Россіи только по слѣдующимъ причинамъ: 1) по случаю истечения срока національнаго паспорта, съ коимъ иностранецъ прибылъ въ наши предѣлы, или здѣсь проживалъ, и 2) по поводу утраты своего національнаго паспорта.

спорты отъ Губернаторовъ тѣхъ мѣстъ или Главныхъ Начальниковъ; паспорта же отъ чиновниковъ, имъ подчиненныхъ, отъ Земскихъ Комиссаровъ, Ландратовъ, также и Магистратовъ, не принимаются.

221. Чиновники, принадлежащіе къ иностраннымъ въ Россіи Миссіямъ, также курьеры отъ иностранныхъ Дворовъ и другія лица, отъ иностранныхъ державъ съ порученіями къ правительству отправляемые, пропускаются съ одними паспортами ихъ собственныхъ Дворовъ и Министровъ, безъ отобранія отъ нихъ какихъ либо пакетовъ съ депешами; о пріѣздѣ же ихъ слѣдуетъ доносить всегда Министерству Иностранныхъ Дѣлъ, а въ Кавказскомъ краѣ—также Канцеляріи Главноначальствующаго гражданскою частью (ср. Учр. Кавк., ст. 19, п. 4).

222. Пріѣзжающіе изъ Турціи иностранные духовные должны имѣть при себѣ паспорта отъ пребывающаго въ Константинополь русскаго Посла.

223. Пограничныя начальства прежде выдачи таковымъ духовнымъ выходцамъ (ст. 222) паспортовъ на слѣдованіе внутрь Имперіи, должны отбирать у нихъ объясненія, куда и по какой надобности отправиться они желаютъ, и таковыя ихъ объясненія сообщать главному духовному начальству, которое доводитъ до свѣдѣнія Императорскаго Величества: 1) о выходцахъ изъ знатнаго духовенства, то есть, архіерейскаго сана, при семъ случаѣ испрашивается Высочайшее разрѣшеніе на изъявленіе ими желанія избрать для пребыванія своего какое либо мѣсто въ Имперіи, и 2) о такихъ выходцахъ сана архимандритскаго, кои желаютъ избрать въ одной изъ столицъ Имперіи постоянное пребываніе.

224. О всѣхъ прочихъ духовныхъ выходцахъ (ст. 222, 223) предоставляется разсмотрѣнію Святѣйшаго Синода, давать ли имъ дозволеніе на жительство и переѣзды въ Имперіи, или нѣтъ.

Разъясненія:

1. Вслѣдствіе сообщенія оберъ-прокурора св. Синода, что нѣкоторые губернаторы неправильно снабжаютъ русскими видами иностранныхъ духовныхъ лицъ православнаго исповѣданія, мин. внутр. дѣлъ предложено на будущее время, при снабженіи такихъ лицъ русскими видами, въ точности руководствоваться статьями 222—226 сего устава (цирк. б. деп. пол. исп. 2 ноября 1878 г., № 160).

2. Изъ свѣдѣній, сообщенныхъ нашими дипломатическими агентами на Востокѣ, усматривается, что русскіе подданные, отправляющіеся для богомолья къ Святымъ мѣстамъ, нерѣдко принимаютъ постриженіе въ монашество на Аѳонской горѣ, при чемъ бывали случаи, что Аѳонскіе монахи не затруднялись посвящать въ монашество десятилѣтнихъ мальчковъ.

Лица, принявшія постриженіе на Аѳонѣ, тѣмъ не менѣе не прерываютъ связь съ своимъ отечествомъ. Нѣкоторые изъ нихъ, чрезъ знакомыхъ, рассылаютъ по Россіи

циркулярныя письма, въ которыхъ выдають свои кельи за пустыни, пришедшія въ ветхость или разоренныя въ минувшую турецкую войну. Подъ этими предлогами они вымаливають у добротныхъ жертвователей милостыню или прилагають таксу платы за вѣчное поминовеніе на Божественной проскомидіи; при чемъ, однако, просятъ благотворителей, при отсылкѣ денегъ и вещей по почтѣ, писемъ не класть, а присылать таковыя особо. Другіе пріѣзжаютъ по мірскимъ паспортамъ въ Россію и собирають лично пожертвованія, при чемъ постоянно возобновляютъ свои паспорта, чтобы имѣть возможность предпринимать періодическія поѣздки въ Россію, а также и для того, чтобы избѣгать препятствій, могущихъ встрѣтиться на случай, если бы они пожелали возвратиться навсегда въ Россію. Между тѣмъ, собираемыя подобными личностями суммы все не достигаютъ прямого своего назначенія—служить поддержкою нуждающимся въ ремонтѣ обителямъ и молящейся братіи, а употребляются на различныя спекуляціи и нерѣдко даже отдаются ими въ ростъ. Бывали случаи, что нѣкоторыя отдѣльныя личности наживали такими способами значительныя суммы, моря съ голоду остальную братію монастыря.

Принимая во вниманіе что, на основаніи Высочайшаго повелѣнія 11 Іюля 1816 г., (Полн. Собр. Зак., № 26347), русскіе подданные, принявшіе постриженіе въ монашество на Аѳонѣ и возвращающіеся въ Россію, не признаются у насъ въ монашескомъ званіи и что, на основаніи ст. 222—226 сего устава, пріѣздъ въ Россію иностранныхъ духовныхъ лицъ православнаго исповѣданія можетъ послѣдовать не иначе, какъ съ разрѣшенія Святѣйшаго Синода,—губернаторамъ предложено обратить особенное вниманіе полиціи на лицъ, принявшихъ монашеское постриженіе на Аѳонѣ и являющихся къ намъ въ мірской одеждѣ для денежныхъ сборовъ; задерживаемыхъ же подвергать судебному преслѣдованію (цирк. б. деп. пол. исп. 28 ноября 1879 г., № 117).

225. Святѣйшій Синодъ, при разсмотрѣніи сихъ случаевъ (ст. 224) принимаетъ въ соображеніе: 1) не извѣстно ли по дѣламъ Канцеляріи его какихъ либо предосудительныхъ поступковъ выходца; 2) свойства надобности, за кою онъ пріѣхалъ, и 3) прочія обстоятельства, кои могли иногда понуждать выходцевъ сего рода искать себѣ убѣжища въ Россіи.

226. По соображеніи таковыхъ обстоятельствъ (ст. 225), выдается духовному изъ-за границы выходцу паспортъ на слѣдованіе внутрь Имперіи, и если онъ пріѣзжаетъ на время, то въ паспортѣ долженъ быть означаемъ и срокъ для исправленія его надобностей

227. Русскимъ Миссіямъ и Консульствамъ предоставляется право дѣлать изъятія изъ правилъ, изложенныхъ въ предшедшихъ (222—226) статьяхъ въ пользу лицъ, принадлежащихъ къ Православному духовенству пограничныхъ съ Имперіею Православныхъ епархій. въ тѣхъ случаяхъ, когда епархіальныя ихъ начальства будутъ свидѣтельствовать о безотлагательной для нихъ необходимости прибыть въ Россію на непродолжительное время, для поклоненія русской Святыни, или по епархіальныхъ нуждамъ, но не для денежныхъ сборовъ, когда благонадежность сихъ лицъ будетъ совершенно извѣстна русскому мѣстному дипломатическому начальству, и при нижеслѣдующихъ условіяхъ: 1) чтобы лица сіи не были русскими подданными по происхо-

жденію, принявшими постриженіе за границей; 2) чтобы они оставались въ предѣлахъ Имперіи никакъ не долѣе трехъ мѣсяцевъ; 3) чтобы при самомъ ихъ въѣздѣ въ Россію, отъ нихъ были отбираемы подписки въ томъ, чтобы они, во все время пребыванія своего въ Россіи, отнюдь и ни подъ какимъ видомъ не производили никакихъ сборовъ и безъ особаго каждый разъ разрѣшенія духовнаго начальства не заѣзжали ни въ какіе города или селенія, кромѣ лежащихъ по пути слѣдованія къ мѣсту ихъ назначенія, подѣ опасеніемъ немедленной высылки за границу, и 4) чтобы о всѣхъ сихъ лицахъ, которымъ будетъ такимъ образомъ дано разрѣшеніе на прибытіе въ предѣлы Имперіи, было сообщено, каждый разъ, какъ Синодальному Оберъ-Прокурору для предложенія Святѣйшему Синоду, такъ и подлежащимъ епархіальнымъ начальствамъ, для требуемаго по закону за тѣми лицами наблюденія.

228. Неважные переѣзды духовныхъ выходцевъ изъ одного пограничнаго мѣста въ другое по той же границѣ разрѣшаются самими главными мѣстными начальствами, безъ испрашиванія каждый разъ для означенныхъ выходцевъ, особенно же уроженцевъ Бессарабской губерніи и южнаго края, особыхъ дозволеній, а давая только о семъ знать главному духовному управленію къ свѣдѣнію.

229. Пропускъ въ Россію духовныхъ армянскаго исповѣданія пріѣзжающихъ изъ Персіи и Турціи для собиранія подаяній, воспрещается, исключая случаевъ, въ коихъ послѣдуетъ на сіе особое Высочайшее разрѣшеніе.

230. Относительно пропуска иностранныхъ евреевъ, пріѣзжающихъ въ Россію чрезъ Европейскую границу, соблюдаются слѣдующія правила: иностраннымъ евреямъ, особенно комисіонерамъ значительныхъ заграничныхъ купеческихъ домовъ, дозволяется посѣщать извѣстныя въ Россіи мануфактурныя и торговыя мѣста и оставаться тамъ извѣстное по усмотрѣнію время; Министерству Внутреннихъ Дѣлъ предоставляется право окончательно разрѣшать прошенія означенныхъ евреевъ по сему предмету; но банкирамъ и главамъ извѣстныхъ значительныхъ торговыхъ домовъ Посольства и Консульства могутъ, и безъ предварительнаго разрѣшенія Министерства Внутреннихъ Дѣлъ, выдавать и свидѣтельствовать паспорта на пріѣздъ въ Россію, на общемъ основаніи объ иностранцахъ, отправляющихся въ Россію, съ тѣмъ, чтобы о каждой выдачѣ и засвидѣтельствovanіи паспортовъ таковымъ евреямъ доводимо было до свѣдѣнія Министерства Внутреннихъ Дѣлъ.

Р а з ъ я с н е н і е :

1. Наличность консульской визы на національномъ паспортѣ свидѣтельствуетъ, что владѣлецъ паспорта получилъ дозволеніе на пріѣздъ въ Россію въ установленномъ

закономъ порядкѣ, и наши власти (мѣстныя полицейскія начальства) не должны входить въ разсмотрѣніе вопроса о томъ, испрошено-ли означенное дозволеніе отъ министерства внутреннихъ дѣлъ или непосредственно отъ посольствъ, миссій и консульствъ, и если дѣятельность и занятія иностраннаго еврея, по прибытіи его въ Россію, возбудятъ подозрѣніе въ правильности допущенія его въ предѣлы Имперіи, то, *не дѣлая никакихъ, относительно подобнаго лица, распоряженій*, мѣстному начальству слѣдуетъ представить возникшія сомнѣнія на усмотрѣніе министерства внутреннихъ дѣлъ и ожидать соотвѣтствующихъ указаній. При этомъ надлежитъ имѣть въ виду, что, въ разъясненіе настоящей (230) статьи, предоставляющей посольствамъ, миссиямъ и консульствамъ визировать паспорта безъ предварительнаго разрѣшенія министерства, выработаны слѣдующія, удостоившіяся 14 марта 1891 г. Высочайшаго утвержденія, правила, преподанныя циркуляромъ министерства иностранныхъ дѣлъ, отъ 26 марта 1891 г. за № 2097, къ руководству нашихъ дипломатическихъ учреждений за границей:

1) Консуламъ предоставляется, безъ предварительнаго разрѣшенія министерства внутреннихъ дѣлъ, визировать паспорта на пріѣздъ въ Россію иностраннымъ евреямъ, стоящимъ во главѣ протоколированныхъ или вообще зарегистрированныхъ, согласно законамъ страны, торговыхъ фирмъ, а также комиссіонерамъ, повѣреннымъ, приказчикамъ и агентамъ такихъ фирмъ, по представленіи ими отъ сихъ фирмъ надлежащаго въ томъ удостовѣренія.

2) Въ теченіе срока, на который визированъ паспортъ, а при безсрочной визѣ— въ теченіе 6 мѣсяцевъ, иностранный еврей можетъ неоднократно переѣзжать границу, съ соблюденіемъ обще-установленныхъ для вѣзда и выѣзда иностранныхъ подданныхъ правилъ.

3) Паспорты иностранныхъ евреевъ, имѣющихъ право постоянного пребыванія въ Имперіи, на основаніи прим. 2 къ ст. 828 зак. сост., изд. 1899 г., визируются консулами безъ предварительнаго разрѣшенія министерства внутреннихъ дѣлъ и безъ означенія срока визы.

4) Въ визируемыхъ иностраннымъ евреямъ паспортахъ консулы не должны указывать, что разрѣшеніе выдается исключительно на выѣздъ въ черту еврейской осѣдлости.

5) Установленныя въ предыдущихъ (1—4) статьяхъ правила распространяются и на визированіе паспортовъ иностраннымъ женщинамъ-еврейкамъ.

6) Паспорты иностранныхъ евреевъ и евреекъ, не подходящихъ подъ указанныя въ ст. 1. 3 условія, могутъ быть визируемы не иначе, какъ по испрошеніи на то согласія министерства внутреннихъ дѣлъ. Что касается упомянутаго въ ст. 2 срока временнаго пребыванія иностранныхъ евреевъ въ Россіи, то, по соглашенію министерствъ внутреннихъ и иностранныхъ дѣлъ, посольствамъ, миссиямъ и консульствамъ разрѣшено визировать паспорта на срокъ не свыше 3-хъ мѣсяцевъ, причѣмъ вмѣнено въ обязанность означать сей срокъ въ самой визѣ. Если же иностранный еврей прибудетъ по визированному паспорту, въ коемъ, по какимъ-либо причинамъ, срокъ дѣйствія визы не обозначенъ, то, примѣнительно къ ст. 139 сего устава, мѣстныя начальства могутъ разрѣшать такимъ лицамъ оставаться въ предѣлахъ Имперіи въ теченіе 6 мѣсяцевъ; удовлетвореніе же ходатайствъ о продленіи означеннаго въ консульской визѣ срока зависить отъ министерства внутреннихъ дѣлъ.

Независимо сего, во избѣжаніе недоразумѣній относительно ст. 4 приведенныхъ выше, Высочайше утвержденныхъ, правилъ, слѣдуетъ замѣтить, что примѣчаніе 2 къ ст. 134 сего устава о выдачѣ иностраннымъ евреямъ паспортовъ съ надписью о дѣйствіи оныхъ единственно въ чертѣ еврейской осѣдлости, касается русскихъ билетовъ, выдаваемыхъ губернскими начальствами евреямъ, допускаемымъ въ Россію на постоянное водвореніе. Сюда относятся: а) медики и раввины, выписываемые изъ-за границы по распоряженію правительства; б) учредители фабрикъ, и в) мастера, приглашенные фабрикантами для производства мануфактурныхъ работъ (цирк. мин. внутр. дѣлъ 20 сентября 1893 г., № 3132).

231. Промышленники и рабочіе, съ плотами и судами изъ Австрійской Галиціи по Днѣстру въ границы Россіи приходящіе, обязаны имѣть законные виды отъ своихъ уѣздныхъ начальствъ, или такъ называемыхъ Крейсъ-Амтовъ; другихъ же паспортовъ отъ нихъ не требуется. Въ отношеніи помянутыхъ людей, должны быть соблюдаемы слѣдующія особыя правила: 1) во время плаванія не дозволяется имъ сходить на берегъ иначе какъ на пристаняхъ, гдѣ продукты ихъ должны быть разгружаемы, исключая токмо крайніе особые случаи, какъ-то: гибель судна и тому подобныя несчастія; 2) если хозяинъ судна или плота не объявитъ мѣстной таможенѣ или полиціи о бѣжавшемъ съ того судна или плота рабочемъ, то онъ подвергается взысканію по статьѣ 77 Устава о наказаніяхъ, налагаемыхъ Мировыми Судьями; 3) когда рабочіе, изъ Галиціи прибывшіе, сойдутъ на берегъ, то мѣстныя полиціи должны имѣть за ними надлежащее наблюденіе; 4) ни одинъ рабочій далѣе той пристани, на которой будетъ разгружаться или починиваться его судно, безъ установленнаго отъ Министерства Внутреннихъ Дѣлъ паспорта внутрь Россіи идти не можетъ; 5) если бы кто изъ нихъ найденъ былъ съ однимъ паспортомъ Крейсъ-Амта внутри границъ далѣе версты отъ пристани, то таковой долженъ быть подвергнутъ законному изслѣдованію и взысканію.

Уст. Наказ. (изд. 1885 г.), ст. 77. За нарушеніе правилъ, предписанныхъ для судоплавленія и сплава лѣса по рѣкамъ и каналамъ, виновные подвергаются:

денежному взысканію не свыше пятидесяти рублей.

232. Каждое судно, плавающее на Прутѣ, обязано имѣть списокъ экипажа въ надлежащемъ порядкѣ, а плоты и лѣсныя гонки обязаны имѣть потребныя бумаги для засвидѣтельствованія личности находящихся при нихъ людей.

233. Паспорты пріѣзжающихъ должны быть явлены на пограничныхъ таможенныхъ учрежденіяхъ (ср. ст. 213 и прим.) и если они выданы сообразно правиламъ выше установленнымъ, то предъявители ихъ пропускаются во всякое время безъ задержанія, исключая того, когда лично о невпускѣ кого либо предписано будетъ.

234. Иностранецъ, прибывшій на границу безъ установленнаго паспорта, удаляется мѣстною полицейскою властью обратно безъ испрошенія на то предварительнаго разрѣшенія высшей инстанціи. Правило это не примѣняется къ порубежнымъ жителямъ, переходящимъ чрезъ границу безъ паспортовъ для обыкновенныхъ ежедневныхъ сношеній.

235. Губернаторы и пограничныя начальства обязаны наблюдать за точнымъ исполненіемъ всѣхъ распоряженій касательно впуска

пріѣзжающихъ въ предѣлы Имперіи, подъ личною ихъ отвѣтственностію.

Примѣчаніе. Дозволеніе какому либо разряду иностранцевъ не-азіатцевъ поселяться въ западной Сибири испрашивается особымъ порядкомъ, установленнымъ отъ Министерства Внутреннихъ Дѣлъ

Г Л А В А П Я Т А Я.

О пограничныхъ сообщеніяхъ.

236. Обоюдные помѣщики россійскіе, австрійскіе и прусскіе (*propriétaires mixtes*), равно какъ ихъ повѣренные, пользуются свободою переѣзжать, во всякое время, изъ одного помѣстья въ другое, а потому начальники сопредѣльныхъ областей снабжаютъ ихъ на таковыя переѣзды надлежащими паспортами. Съ нашей стороны сіи паспорта выдаются Губернаторомъ той губерніи, гдѣ находится имѣніе сихъ обоюдныхъ помѣщиковъ. Сіи паспорта достаточны для переѣзда изъ одного государства въ другое и признаются обоюдными начальствами.

237. Обоюдные помѣщики (ст. 236), коихъ владѣнія пересѣкаются границею, слуги ихъ и живущіе на ихъ земляхъ поселяне имѣютъ право безпрепятственно переходить со своими земледѣльческими и другими работными орудіями, скотомъ и проч. изъ одной части владѣнія, границею пересѣкаемаго, въ другую, не смотря на разность державъ, и перевозить изъ одного мѣста въ другое пожатый ими хлѣбъ, всякія произведенія земли, принадлежащій имъ скоть и всѣ ихъ собственныя издѣлія, не имѣя нужды въ паспортахъ, и не платя ни по-земельной, ниже какой либо иной подати. Сіе дозволеніе, однако же, даруется единственно произведеніямъ земли или рукодѣлія того помѣстья, которое такимъ образомъ раздѣлено граничною чертою, и токмо тѣмъ изъ принадлежащихъ одному помѣщику и пересѣкаемыхъ границею земель, кои простираются съ той и другой стороны не далѣе, какъ на одну нѣмецкую милю (считая по пятнадцати миль въ градусѣ). Въ генераль-губернаторствѣ Варшавскомъ означенныя въ сей статьѣ лица пропускаются безпрепятственно по годовымъ билетамъ Уѣздныхъ Начальниковъ на точномъ основаніи правилъ, изложенныхъ въ инструкціи, приложенной къ статьѣ 241.

238. Также не должно быть чинимо никакого препятствія переходу чрезъ границу для обыкновенныхъ ежедневныхъ сношеній между порубежными жителями (*Gränz-Verkehr*).

239. Уѣздные Исправники пограничныхъ съ Пруссіею уѣздовъ выдаютъ русскимъ подданнымъ, въ томъ надобность имѣющимъ, виды

на трое сутокъ, для перехода въ Пруссію и возвращенія оттуда, какъ чрезъ таможи, такъ и чрезъ особые переходные пункты, съ поименованіемъ оныхъ; виды сіи выдаются на простой бумагѣ, безъ всякаго платежа, съ соблюденіемъ, впрочемъ, полицейскихъ и таможенныхъ мѣръ осторожности.

240. Въ Сѣверо-Западномъ краѣ надзоръ за тѣмъ, чтобы соблюдаемы были безъ отступленія правила, установленныя для дозволенныхъ порубежныхъ сношеній съ Пруссіею возлагается на одного изъ мѣстныхъ чиновниковъ, по избранію Генераль-Губернатора.

241. Чрезъ таможенные учрежденія, расположенныя въ генераль-губернаторствѣ Варшавскомъ противъ Пруссіи, пропускаются съ видами Прусскихъ Ландратовъ пограничные жители смежныхъ Прусскихъ владѣній, срокомъ на восемь сутокъ безъ товаровъ и биллона, съ необходимыми только на это пребываніе потребностями. Обыватели Варшавскаго генераль-губернаторства, живущіе въ трехмильномъ отъ границы разстояніи, могутъ также быть пропускаемы чрезъ таможи и заставы по видамъ, выдаваемымъ Начальниками пограничныхъ съ Пруссіею уѣздовъ, съ наименованіемъ переходныхъ пунктовъ, на восемь сутокъ, безъ всякаго платежа, съ соблюденіемъ правилъ, изложенныхъ въ приложенной при семъ инструкціи о порядкѣ выдачи пограничнымъ жителямъ восьмисуточныхъ, а владѣльцамъ пересѣкаемыхъ пограничною чертою имѣній — годовыхъ билетовъ.

Примѣчаніе 1. Въ видѣ временной мѣры постановлено, что изъ числа пограничныхъ жителей Варшавскаго генераль-губернаторства лица сельскаго состоянія, принадлежащія къ одному изъ христіанскихъ исповѣданій, могутъ быть снабжаемы для отлучекъ въ Германію на сельско-хозяйственныя или иныя связанныя съ земледѣліемъ работы, особыми бесплатными паспортами, срокомъ съ 1 Апрѣля по 15 Декабря, выдаваемыми на русскомъ и нѣмецкомъ языкахъ по формѣ и въ порядкѣ, установленномъ для легитимационныхъ билетовъ, съ соблюденіемъ правилъ, изложенныхъ въ отдѣлахъ I, II и IV приложения къ сей (241) статьѣ.

Примѣчаніе 2. Прусскіе подданные пропускаются въ опредѣленные праздничные дни въ мѣстечко Яновець, на основаніи особыхъ установленныхъ для сего правилъ.

Пополненіе (Выс. утв. 28 Декабря 1903 г., пол. Ком. Мин.—собр. узак. 1904 г., № 34, ст. 283). Въ видѣ временной мѣры постановлено, что изъ числа пограничныхъ жителей Царства Польскаго лица сельскаго состоянія, принадлежащія къ одному изъ христіанскихъ исповѣданій, для отлучекъ въ Данію на сельско-хозяйственныя или иныя, связанныя съ земледѣліемъ, работы могутъ быть снабжаемы особыми бесплатными паспортами, срокомъ съ 1 Апрѣля по 15 Декабря, выдаваемыми на русскомъ, нѣмецкомъ и датскомъ языкахъ по формѣ и въ порядкѣ, установленномъ для легитимационныхъ билетовъ, съ соблюденіемъ правилъ, изложенныхъ въ отдѣлахъ I, II и IV приложения къ сей (241) статьѣ.

Разъясненіе:

1. Для пропуска изъ Россіи иностранцевъ, перешедшихъ границу по краткосрочнымъ и легитимационнымъ билетамъ, удостовѣренія полиціи о неимѣніи препятствій къ

ихъ выѣзду не требуется, вслѣдствіе чего лица эти никакимъ сборомъ облагаемы быть не должны (цирк. мин. вн. дѣль 31 мая 1884 г., № 1032).

242. Пограничные жители Россіи и Австріи, кромѣ трехдневныхъ билетовъ (ст. 239), пропускаются чрезъ границу по билетамъ начальниковъ мѣстныхъ полицій срокомъ отъ двухъ до четырехъ недѣль, на слѣдующемъ основаніи: 1) билеты эти дѣйствительны только въ трехмильномъ пространствѣ отъ границы, разумѣя подъ онымъ всю округность округа или уѣзда отъ демаркаціонной (пограничной) черты; 2) въ случаѣ надобности пограничнаго жителя пройти съ таковымъ билетомъ внутрь уѣзда далѣе трехъ миль, разрѣшеніе о томъ на самомъ билетѣ дается мѣстнымъ полицейскимъ чиновникомъ, по простому свидѣтельству начальства того мѣста, гдѣ въ то время будетъ находится испрашивающій дозволеніе; 3) пропускные виды сіи имѣютъ особую форму, у сего прилагаемую, и названіе «пропускной легитимационный билетъ», «Legitimations und Passirschein», съ нашей стороны на русскомъ языкѣ съ переводомъ на польскій, а со стороны Австріи на польскомъ съ переводомъ на нѣмецкій; 4) равнымъ образомъ для производства пограничныхъ дѣлъ дозволяется переходить границу чиновникамъ по билетамъ ближайшихъ ихъ начальствъ.

Примѣчаніе. Пограничнымъ жителямъ Россіи и Австріи разрѣшается переходить границу по легитимационнымъ билетамъ, какъ для отысканія скота и украденныхъ вещей, такъ и по торговымъ дѣламъ.

См. разъясненіе 2-е къ ст. 139 сего устава.

243. Конвенціею, заключенною между Россіею и Персіею 3 Іюля 1844 года, постановлены слѣдующія правила: 1) подданные обѣихъ державъ не могутъ переходить изъ одного государства въ другое безъ паспорта и безъ формальнаго дозволенія отъ своего правительства; 2) каждый подданный одного изъ правительствъ, который перейдетъ въ предѣлы другого, не снабдивъ себя паспортомъ, будетъ задержанъ и переданъ ближайшимъ пограничнымъ начальствамъ, либо Консулу своего государства, со всѣмъ имѣющимъ при немъ платьемъ, оружіемъ и проч.; 3) всѣ просьбы, съ коими подданные обоихъ государствъ будутъ обращаться къ своему правительству, для полученія разрѣшенія переселиться, должны быть подаваемы безъ посторонняго вмѣшательства; 4) если начальствующія лица обоихъ правительствъ, по уваженію соединяющей оныя дружбы, потребуютъ одинъ у другого паспортовъ, то не будетъ отказано въ выдачѣ ихъ для нѣсколькихъ семействъ, лишь бы только не встрѣтилось въ томъ законныхъ препятствій.

244. Жители губерній Эриванской, Елисаветпольской и Бакин-ской, а также Батумской и Карсской областей, постоянно проживающіе въ разстояніи не далѣе двадцати пяти верстъ отъ границы, могутъ по-

лучать бесплатныя пропускныя свидѣтельства на четырнадцатидневный срокъ для отлучекъ въ ближайшія мѣстности пограничныхъ округовъ Турціи и Персіи. Выдача означенныхъ свидѣтельствъ производится по правиламъ, устанавливаемымъ Министромъ Внутреннихъ Дѣлъ по соглашенію съ Министрами Финансовъ и Иностранныхъ Дѣлъ и съ Главноначальствующимъ гражданскою частью на Кавказѣ. За переходъ границы безъ пропускного свидѣтельства или, хотя бы съ свидѣтельствомъ, но въ недозволенномъ пунктѣ, а равно за просрочку означенныхъ свидѣтельствъ, виновные подвергаются взысканіямъ, опредѣленнымъ въ статьяхъ 1510 и 1511 Устава Таможеннаго.

ПРИЛОЖЕНІЯ.

Приложение къ статьѣ 31 (прим.).

Правила о порядкѣ высылки изъ города С.-Петербурга лицъ, не имѣющихъ видовъ на жительство, или проживающихъ съ просроченными видами.

1. При обнаруженіи лица, проживающаго въ городѣ С.-Петербургѣ безъ установленнаго вида или же съ видомъ просроченнымъ либо не надлежащимъ, полиція, независимо отъ удостовѣренія личности его, собираетъ свѣдѣнія о его образѣ жизни, занятіяхъ и поведеніи, а также о томъ, не былъ ли онъ подвергаемъ по суду отвѣтственности за какія либо преступныя дѣянія.

2. Если изъ собранныхъ, на основаніи предшедшей (1) статьи, свѣдѣній окажется, что со стороны безпаспортнаго лица, по образу жизни и поведенію признаваемаго безвреднымъ, приняты были зависяція отъ него мѣры къ полученію или возобновленію вида на жительство, но таковой не былъ имъ полученъ и окончательнаго отказа въ выдачѣ онаго со стороны подлежащаго учрежденія не послѣдовало, то полиція выдаетъ сему лицу временное свидѣтельство на срокъ, по усмотрѣнію Градоначальника, не свыше впрочемъ шести мѣсяцевъ.

3. Если по истеченіи срока, на который выдано свидѣтельство, указанное въ предшедшей (2) статьѣ, не будетъ полученъ видъ на жительство, или если, до истеченія срока выданному свидѣтельству, получитъ свѣдѣніе объ окончательномъ отказѣ въ выдачѣ вида, то за полиціею остается право поступить на точномъ основаніи статьи 1220 Устава Уголовнаго Судопроизводства.

4. Если изъ собранныхъ полиціею свѣдѣній будетъ обнаружено, что безпаспортный не принялъ надлежащихъ мѣръ къ полученію или возобновленію вида на жительство, но въ то же время, по образу жизни и поведенію его, не представляется достаточнаго основанія признать дальнѣйшее пребываніе его въ столицѣ вреднымъ, то отно-

сительно такого лица полиція поступаетъ на точномъ основаніи статьи 1220 Устава Уголовнаго Судопроизводства, и, по окончаніи дѣла о немъ, обязываетъ его къ исходатайствованію новаго вида, а между тѣмъ принимаетъ относительно его къ руководству статьи 2 и 3 сего приложенія.

5. Если изъ собранныхъ свѣдѣній окажется, что проживающій безъ вида, не имѣя средствъ къ существованію, ведетъ жизнь праздную и вообще предосудительную и притомъ подвергался по суду наказанію за преступныя дѣйствія противъ порядка управленія, благочинія и чужой собственности, то полиція, не прибѣгая къ судебному преслѣдованію, входитъ съ представленіемъ къ Градоначальнику о высылкѣ такого лица изъ города С.-Петербурга и воспрещеніи ему пребыванія въ столицѣ, причемъ подробно излагаетъ причины, вызвавшія это представленіе. При отсутствіи совокупности означенныхъ признаковъ неблагонадежности, полиція поступаетъ на основаніи Устава Уголовнаго Судопроизводства.

6. Означенныя выше, въ статьѣ 5 сего приложенія, представленія полиціи разсматриваются состоящимъ при Градоначальникѣ Совѣщательнымъ Присутствіемъ, постановленія котораго представляются на утвержденіе Градоначальника въ порядкѣ, опредѣленномъ статьею 881 Общаго Учрежденія Губернскаго.

7. Совѣщательное Присутствіе, опредѣляя, вмѣстѣ съ высылкою, запрещеніе кому либо пребыванія въ столицѣ, означаетъ при этомъ срокъ, на который запрещеніе это имѣетъ силу, а также указываетъ способъ высылки удаляемаго лица, т. е. предоставляется ли ему самому оставить столицу въ извѣстный срокъ, или же слѣдуетъ прибѣгнуть къ понудительнымъ мѣрамъ высылки, и въ послѣднемъ случаѣ объясняетъ въ постановленіи причины принятія подобныхъ мѣръ. Срокъ, на который опредѣляется высылка изъ столицы, не долженъ превышать четырехъ лѣтъ, а понудительныя мѣры пересылки должны быть согласованы съ дѣйствующими постановленіями на счетъ пересылки подобныхъ лицъ.

8. Постановленіе Совѣщательнаго Присутствія, утвержденное Градоначальникомъ, объявляется за подпискою лицу, которому запрещено пребываніе въ столицѣ, и сообщается для зависящихъ распоряженій подлежащему начальству, въ вѣдомствѣ коего находится учрежденіе, отъ котораго зависитъ выдача вида на жительство сему лицу.

Примѣчаніе. Распоряженіе объ отсылкѣ въ общества людей, проживающихъ въ столицѣ безъ видовъ, или съ видами просроченными, относится къ обязанностямъ Управленія С.-Петербургскаго Градоначальника.

9. С.-Петербургскій Градоначальникъ, по истеченіи cadaго мѣсяца, представляетъ въ Министерство Внутреннихъ Дѣлъ списокъ лицамъ, высланнымъ изъ столицы на основаніи статей 5—8 сего приложенія, съ объясненіемъ, противъ cadaго, причинъ, по коимъ воспрещено пребываніе въ столицѣ.

ПРИЛОЖЕНИЕ КЪ СТАТЬЕ 38.

Форма паспортной книжки для дворянъ, чиновниковъ, духовенства, почетныхъ гражданъ, купцовъ и разночинцевъ.



ПАСПОРТНАЯ КНИЖКА.

Безсрочно или }
срокъ, на кото- }
рый книжка }
выдана.

Выдана (такимъ-то установленіемъ)

..... года

..... мѣсяца

дня (такому-то лицу).

Запасный нижній чинъ (или) ратникъ
ополченія перваго разряда.

Владѣлецъ книжки:

1. Имя, отчество, фамилія:

2. Званіе:

3. Время рожденія:

или возрастъ:

Цѣна книжки 15 копѣекъ.

4. Вѣроисповѣданіе:

5. Мѣсто постояннаго жительства:

6. Состоить-ли или состоялъ-ли
въ бракъ:

7. Отношеніе къ отбыванію воин-
ской повинности:

8. Документы, на основаніи кото-
рыхъ выдана паспортная книжка:

№ 000

9. Подпись владѣльца книжки:

Если владѣлец книжки неграмотенъ, то его примѣты:

Ростъ:

Цвѣтъ волосъ:

Особыя примѣты:

10. Лица, внесенныя въ паспортную книжку на основаніи ст. 10 и 11 Устава о Паспортахъ:



Подпись лица, выдавшаго книжку:

Печать учрежденія, изъ коего книжка выдана.

11. Перемѣны, происшедшія въ семейномъ положеніи владѣльца книжки, а равно лицъ, числящихся въ книжкѣ:

Извлеченіе изъ подлежащихъ узаконеній:

Мѣсто для прописки вида по-
лиціею.

При заполненіи мѣста для про-
писки, подшиваются особые листы.

ПРИЛОЖЕНІЕ КЪ СТАТЬѢ 46.

Форма паспортной книжки для мѣщанъ, ремесленниковъ и сельскихъ обывателей.

№ 000



ПАСПОРТНАЯ КНИЖКА.

На пять лѣтъ.

Выдана (такимъ-то установленіемъ)

.....года

.....мѣсяца

дня (такому-то лицу).

Запасный нижній чинъ (или) ратникъ
ополченія перваго разряда.

Цѣна книжки 15 копѣекъ.

Владѣлецъ книжки:

1. Имя, отчество, фамилія:

2. Званіе:

3. Время рожденія;

или возрастъ:

4. Вѣроисповѣданіе:

5. Родъ занятій:

6. Состоитъ-ли или состоялъ-ли
въ бракъ:

7. Отношеніе къ отбыванію воин-
ской повинности:

8. Документы, на основаніи кото-
рыхъ выдана паспортная книжка:

9. Подпись владѣльца книжки:

Если владѣлец книжки неграмотенъ, то его примѣты:

Ростъ:

Цвѣтъ волосъ:

Особыя примѣты:

10. Лица, внесенныя въ паспортную книжку на основаніи ст. 10 и 11 Устава о Паспортахъ:

Подпись лица, выдавшаго книжку:

Печать учрежденія, изъ коего книжка выдана.

11. Перемены, происшедшія въ служебномъ, общественномъ или семейномъ положеніи владѣльца книжки, а равно лицъ, числящихся въ книжкѣ:

Извлеченіе изъ подлежащихъ узаконеній.

Мѣсто для прописки вида поли-
ціею.

При заполненіи мѣста для про-
писки, подшиваются особые листы.

ПРИЛОЖЕНІЕ КЪ СТАТЬѢ 64.

Форма паспорта.

ПАСПОРТЪ.

Выданъ (такимъ-то установленіемъ).

1. Вѣроисповѣданіе:

2. Время рожденія или возрастъ:

3. Родъ занятій:

4. Состоить-ли или состоялъ-ли въ бракѣ:

5. Находятся при немъ:

6. Отношеніе къ отбыванію воинской повинности:

7. Подпись:

№ 000

Предъявитель сего

губ., уѣзда,

(имя, отчество и фамилія)

уволен въ разные города и селенія

Россійской Имперіи отъ нижеписаннаго числа

по года:

Ростъ:

Данъ, съ приложеніемъ печати,

года дня.

Цвѣтъ волосъ:

Подпись лица, выдавшаго паспортъ:

Особыя примѣты:

Печать установленія, изъ коего паспортъ выданъ.

Отсрочка.

Безплатно.

№ 000.

Выдана (такимъ-то установленіемъ).

Дѣйствіе сего паспорта отсрочено на , т. е. до года.

Подпись лица, выдавшаго отсрочку:

Печать установленія, изъ коего отсрочка выдана.

ПРИЛОЖЕНИЕ КЪ СТАТЬЕ 68.

Правила о постоянномъ и временномъ пребываніи евреевъ въ чертѣ ихъ осѣдлости и внѣ оной.

1. Евреямъ дозволяется постоянное жительство въ губерніяхъ: Бессарабской, Виленской, Витебской, Волынской, Гродненской, Екатеринославской, Кіевской, кромѣ губернскаго города Кіева, Ковенской, Минской, Могилевской, Подольской, Полтавской, Таврической, кромѣ городовъ Севастополя и Ялты, Херсонской, кромѣ города Николаева, и Черниговской.

Примѣчаніе 1. Въ губерніяхъ Витебской и Могилевской евреямъ воспрещается водвореніе въ селеніяхъ въ качествѣ осѣдлыхъ жителей. Въ сихъ губерніяхъ разрѣшается евреямъ производство по подрядамъ шоссейныхъ работъ въ селеніяхъ, съ тѣмъ только, чтобы они по окончаніи производства работъ не имѣли тамъ постояннаго пребыванія.

Примѣчаніе 2. Временныя правила о воспрещеніи евреямъ въ губерніяхъ постоянной ихъ осѣдлости вновь селиться внѣ городовъ и мѣстечекъ, а также изъятія изъ сихъ правилъ, изложены въ Законахъ о Состояніяхъ и въ Высочайше утвержденномъ, 10 Мая 1903 года (собр. узак., 580), положеніи Комитета Министровъ. Евреи, незаконно поселившіеся внѣ городовъ и мѣстечекъ, высылаются полиціею въ мѣста, назначенныя для постояннаго жительства евреевъ.

Примѣчаніе 3. Иностраннымъ евреямъ, которые, до 4 Іюня 1861 года, проживъ въ городѣ Одессѣ продолжительное время, пріобрѣли въ ономъ осѣдлость, имѣютъ постоянныя занятія по торговлѣ и промышленности и могутъ представить доказательства своей благонадежности, дозволяется дальнѣйшее пребываніе въ семъ городѣ и разрѣшается заниматься мастерствами съ запискою въ цехъ.

Примѣчаніе 4. Тѣмъ евреямъ, которые, до 24 Мая 1893 года, на законномъ основаніи были приписаны къ обществамъ города Ялты, разрѣшено оставаться и впредь на жительство въ семъ городѣ и пользоваться всѣми тѣми правами, кои имъ по дѣйствующимъ законамъ предоставлены.

См. ст. 1 Высочайшаго указа 11 Августа 1904 г. (стр. 135).

2 *отмѣнена* [Выс. утв., 7 Іюня 1904 г., мн. Гос. Сов.—собр. узак., № 105, ст. 1173].

3. Евреи, проживающіе въ пятидесятиверстномъ отъ западной границы пространствѣ, признанные по суду виновными въ тайномъ провозѣ товаровъ и вообще контрабандномъ промыслѣ и участіи въ ономъ, немедленно удаляются изъ означеннаго пространства на основаніи статьи 1543 Устава Таможеннаго.

4. Генераль-Губернаторамъ, а гдѣ ихъ нѣтъ, Губернаторамъ, по принадлежности, предоставляется удалять за пятидесятиверстную черту и тѣхъ евреевъ, кои по дѣламъ о задержанной контрабандѣ, разрѣ-

шаемымъ таможеннымъ начальствомъ, будутъ окончательными рѣшеніями признаны виновными въ контрабандѣ. Таковая мѣра безъ судебного постановленія принимается противъ евреевъ, удаленіе коихъ начальство таможеннаго округа найдетъ нужнымъ по имѣющимся о неблагонадежности ихъ свѣдѣніямъ, и Генераль-Губернаторы и Губернаторы сами могутъ приводить сіе въ исполненіе, если еврей временно пребываетъ въ пятидесятиверстной чертѣ и подлежитъ высылкѣ въ мѣсто, гдѣ онъ приписанъ къ обществу. Если же еврей принадлежитъ къ обществу, находящемуся въ пятидесятиверстной чертѣ, то объ удаленіи его изъ оной представляется Министру Внутреннихъ Дѣлъ, причемъ испрашивается разрѣшеніе о тѣхъ, которые дѣйствительно будутъ нуждаться въ пособіи или льготѣ. Министерство Внутреннихъ Дѣлъ, по соглашенію съ Министерствомъ Финансовъ, даетъ окончательное разрѣшеніе по сему предмету. Евреи, предназначенные къ удаленію изъ пятидесятиверстнаго отъ границы пространства, какъ водворенные съ припискою къ обществамъ, такъ и временно тамъ живущіе, переселяются со всѣмъ ихъ семействомъ; въ послѣднемъ случаѣ, какъ уже сказано выше,—въ тѣ мѣста, гдѣ они приписаны къ обществамъ. Всѣ евреи, удаляемые за пятьдесятъ верстъ отъ границы, лишаются навсегда права жительства въ сей чертѣ и въѣзда въ оную, о чемъ должно быть означено и въ видахъ на жительство, какіе они будутъ получать по удаленіи изъ пограничной черты. Жены и несовершеннолѣтнія дѣти такихъ евреевъ, вмѣстѣ съ ними, но безъ участія въ ихъ винѣ, выселяемые, лишаются права жительства въ сей чертѣ и въѣзда въ оную: первыя—при жизни только мужей, а послѣднія—до совершеннолѣтія.

5. Въ городѣ Кіевѣ постоянное пребываніе дозволяется евреямъ на основаніи слѣдующихъ правилъ: 1) евреямъ-купцамъ первой гильдіи, не опороченнымъ судебными приговорами, не замѣшаннымъ по дѣламъ о контрабандѣ и не состоящимъ подъ надзоромъ полиціи, разрѣшается постоянное жительство въ городѣ Кіевѣ, на общихъ основаніяхъ, установленныхъ въ мѣстахъ, для постояннаго жительства евреевъ опредѣленныхъ; 2) переселяющіеся въ городъ Кіевъ еврей-купцы первой гильдіи могутъ переходить туда съ членами своихъ семействъ, въ одномъ съ ними сословномъ купеческомъ свидѣтельствѣ записанными, когда лица сіи не опорочены судебными приговорами, не замѣшаны по дѣламъ о контрабандѣ и не состоятъ подъ надзоромъ полиціи; 3) упомянутымъ выше евреямъ дозволяется имѣть на жительство въ городѣ Кіевѣ ограниченное самою крайнею необходимою число прислуги и приказчиковъ изъ своихъ единовѣрцевъ, съ тѣми въ отношеніи нравственныхъ качествъ ихъ условіями, какія опредѣлены выше (п. 1 и 2) для купцовъ и членовъ ихъ семействъ, въ одномъ съ ними свидѣтельствѣ записанныхъ; 4) иногороднымъ евреямъ-

купцамъ первой гильдіи, принимающихъ на себя подряды и поставки въ городѣ Кіевѣ, дозволяется также имѣть тамъ на жительствѣ необходимое число приказчиковъ, изъ своихъ единовѣрцевъ, съ разрѣшенія Генераль-Губернатора, съ тѣмъ, чтобы сіи приказчики, въ отношеніи нравственныхъ качествъ ихъ, соединяли въ себѣ тѣ же условія, какія опредѣлены для самихъ подрядчиковъ и поставщиковъ изъ евреевъ; 5) пріѣзжающимъ въ городъ Кіевъ на постоянное жительство евреямъ дозволяется останавливаться и жить въ Лыбедской и Плосской частяхъ; въ другихъ же частяхъ дозволяется имъ временное пребываніе, не иначе, какъ съ разрѣшенія главнаго мѣстнаго начальства.

Б. Въ городахъ Николаевѣ и Севастополѣ, евреямъ-купцамъ дозволяется водворяться на основаніи слѣдующихъ правилъ: 1) *относительно Николаева и Севастополя*: евреямъ почетнымъ гражданамъ, потомственнымъ и личнымъ, производящимъ торговлю съ запискою въ гильдіи, и купцамъ обѣихъ гильдій даруется право водворенія въ городахъ Николаевѣ и Севастополѣ на общихъ основаніяхъ, установленныхъ въ мѣстахъ, для постоянного жительства евреевъ опредѣленныхъ; право сіе не распространяется на евреевъ, состоящихъ подъ слѣдствіемъ, судомъ или надзоромъ полиціи, равно какъ и на тѣхъ кои опорочены судебнымъ приговоромъ; 2) *относительно Севастополя*. а) переселяющіеся въ городъ Севастополь евреи могутъ переходить сюда съ членами своихъ семействъ, въ одномъ съ ними словномъ купеческомъ свидѣтельствѣ записанными; б) евреямъ, переходящимъ въ купечество города Севастополя, дозволяется имѣть необходимое число приказчиковъ, конторщиковъ и сидѣльцевъ изъ евреевъ же, по собственному ихъ въ томъ усмотрѣнію, соотвѣтственно кругу и свойству производимой торговли и промышленности, съ соблюденіемъ, въ отношеніи означенныхъ людей, правилъ, постановленныхъ въ Уставѣ Торговомъ и въ Уставѣ о Прямыхъ Налогахъ, и съ тѣмъ, притомъ, чтобы они, по управленію или наблюденію за подрядами, поставками и всякаго другого рода предпріятіями, отнюдь не употребляли тамъ, кромѣ своихъ приказчиковъ, стороннихъ евреевъ; независимо отъ сего, для постоянныхъ домашнихъ услугъ, дозволяется имѣть купцамъ первой гильдіи четырехъ, а второй гильдіи двухъ обою пола служителей изъ евреевъ на каждое семейство; относительно приказчиковъ, конторщиковъ, сидѣльцевъ и домашней прислуги наблюдается, чтобы они также, какъ постановлено о самихъ хозяевахъ, не состояли подъ слѣдствіемъ, судомъ или надзоромъ полиціи и не были опрочены судебнымъ приговоромъ.

Примѣчаніе. Въ 1837 году постановлено: предоставить Севастопольскому и Николаевскому Военному Губернатору разрѣшать пребываніе во вѣранныхъ управленію его городахъ вдовамъ, матерямъ нижнихъ чиновъ изъ евреевъ, находящихся на службѣ по морскому вѣдомству и имѣющихъ по сей службѣ посто-

янное въ помянутыхъ городахъ пребываніе, но не иначе впрочемъ, какъ по точномъ удостовѣреніи въ дряхлости таковыхъ вдовъ и невозможности ихъ безъ пособія дѣтей доставать себѣ пропитаніе.

7. Въ Курляндской губерніи, а равно въ посадѣ Шлокѣ, Лифляндской губерніи, постоянное жительство разрѣшается тѣмъ только евреямъ, кои тамъ записаны по ревизіи до 13 Апрѣля 1835 года; переселеніе же туда евреевъ изъ другихъ губерній воспрещается. Изъ поселенныхъ въ посадѣ Шлокѣ евреевъ тѣ только могутъ быть допускаемы къ постоянному жительству въ городѣ Ригѣ, кои дѣйствительно имѣли въ ономъ постоянное пребываніе до 17 Декабря 1841 года; переходъ же ихъ на жительство въ Ригу не только изъ другихъ губерній, но и изъ посада Шлока, воспрещается.

Примѣчаніе. Евреямъ Ковенской губерніи дозволяется наниматься для производства шоссейныхъ работъ въ предѣлахъ губерніи Курляндской, но съ тѣмъ, чтобы еврей, по окончаніи срока найма ихъ, не имѣли постоянного пребыванія въ Курляндской губерніи.

8. Въ области войска Донского евреямъ воспрещается водворяться и имѣть постоянное жительство по узаконеннымъ видамъ; дѣйствіе сего воспрещенія не распространяется: 1) на лицъ, имѣющихъ ученія степени доктора медицины и хирургіи или доктора медицины, либо доктора, магистра или кандидата по другимъ факультетамъ российскихъ Университетовъ, равно на лицъ, имѣющихъ дипломы объ окончаніи курса наукъ въ Университетахъ, или окончившихъ курсъ въ другихъ высшихъ учебныхъ заведеніяхъ, а также на лицъ, назначаемыхъ на службу по опредѣленію отъ правительства, и 2) на евреевъ, владѣющихъ въ предѣлахъ области войска Донского недвижимыми имуществами на правѣ собственности, или содержащихъ тамъ оныя въ наймъ или арендѣ по такимъ актамъ, которые признаются дѣйствительными, на основаніи примѣчанія къ статьѣ 782 Законовъ о Состояніяхъ, причемъ первые сохраняютъ право жительства въ области до отчужденія имущества, а послѣдніе—до прекращенія арендныхъ договоровъ.

Примѣчаніе. Дѣйствіе правилъ, изложенныхъ въ сей (8) статьѣ, не примѣняется къ тѣмъ евреямъ, которые поселились въ бывшихъ Ростовскомъ уѣздѣ и Таганрогскомъ градоначальствѣ до времени опубликованія закона о присоединеніи упомянутыхъ уѣзда и градоначальства къ области войска Донского. Такимъ евреямъ разрѣшается оставаться и впредь въ избранныхъ ими мѣстахъ жительства, причемъ лица сіи продолжаютъ пользоваться всеми принадлежащими имъ, по дѣйствующимъ законамъ, правами.

9. Въ областяхъ Кубанской и Терской соблюдаются относительно водворенія и временнаго пребыванія евреевъ слѣдующія правила: 1) евреямъ, приписаннымъ къ городскимъ и сельскимъ обществамъ Кубанской и Терской областей, а равно не приписаннымъ къ мѣстнымъ обществамъ, воспрещается водвореніе и постоянное жительство въ

сихъ областяхъ по узаконеннымъ видамъ: первымъ—внѣ мѣстѣ ихъ приписки, а послѣднимъ—повсемѣстно; 2) правило предшешаго (1) пункта не распространяется: а) на лицъ, имѣющихъ ученые степени доктора медицины и хирургіи или доктора медицины либо доктора, магистра или кандидата по другимъ факультетамъ россійскихъ Университетовъ, равно на лицъ, имѣющихъ дипломы объ окончаніи курса наукъ въ Университетахъ, или окончившихъ курсъ въ другихъ высшихъ учебныхъ заведеніяхъ, а также на лицъ, назначаемыхъ на службу по опредѣленію отъ правительства; б) на евреевъ, владѣющихъ въ предѣлахъ областей недвижимыми имуществами на правѣ собственности или содержащихъ оныя въ арендѣ по такимъ актамъ, которые остаются въ силѣ на основаніи примѣчанія къ статьѣ 783 Законовъ о Состояніяхъ, причемъ эта льгота сохраняется за евреями, владѣющими недвижимыми имуществами,—впредь до отчужденія сихъ имуществъ, а за евреями, содержащими подобныя имущества въ арендѣ,—до истеченія срока арендныхъ договоровъ; 3) евреямъ, приписаннымъ къ городскимъ или сельскимъ обществамъ областей, дозволяется временное пребываніе внѣ мѣста ихъ приписки и въ случаяхъ, не предусмотрѣнныхъ статьяи 15 и 16 сего приложенія, но не иначе, какъ съ разрѣшенія мѣстнаго полицейскаго начальства, и на сроки, имъ опредѣляемые.

10. Изъ евреевъ, находившихся въ Ставропольской губерніи и Закавказьѣ до обнародованія положенія Комитета Министровъ 18 Мая 1837 года (10255), оставлены тамъ тѣ, кои жили цѣлыми селеніями и упражнялись въ хлѣбопашествѣ, съ предоставленіемъ имъ пользованія общими правами, какія для нихъ въ мѣстахъ общей ихъ осѣдлости постановлены; но другимъ евреямъ постояннаго водворенія въ томъ краѣ отнюдь болѣе не дозволяется.

11. Евреямъ пріѣздъ и водвореніе въ Сибири воспрещается, съ ограниченіями, указанными въ Уставѣ о Ссылныхъ (ст. 496, по Прод. 497, 502 и 517, прим., по Прод.) и въ Законахъ о Состояніяхъ (ст. 791, прим. 1, прил.: ст. 10 и прим.).

12. Евреямъ-купцамъ первой гильдіи, не состоящимъ подъ слѣдствіемъ, судомъ или надзоромъ полиціи и не опороченнымъ судебнымъ приговоромъ, дозволяется приписываться на общемъ основаніи и внѣ черты ихъ постоянной осѣдлости (ст. 1 сего прил.) въ купечество же первой гильдіи, ко всѣмъ вообще городамъ Имперіи, не исключая Закавказья, съ тѣмъ, чтобы правомъ симъ пользовались: тѣ евреи, кои, получивъ сословное купеческое свидѣтельство первой гильдіи, будутъ состоять въ оной не менѣе пяти лѣтъ. Перечисляющіеся на семъ основаніи въ вышеозначенные города еврей-купцы первой гильдіи могутъ переходить туда съ членами своихъ семействъ, внесенными въ одно съ ними купеческое свидѣтельство, и брать съ собою при-

казчиковъ и домашнюю прислугу изъ евреевъ же, въ опредѣленномъ числѣ, соблюдая въ семъ отношеніи слѣдующія правила: переселяющіеся въ обѣ столицы, С.-Петербургъ и Москву, еврей-купцы должны въ особыхъ прошеніяхъ, подаваемыхъ ими С.-Петербургскому Градоначальнику и Московскому Генераль-Губернатору, объяснить: какое именно число приказчиковъ и прислуги изъ евреевъ имъ необходимо имѣть при себѣ по переселеніи въ означенныя столицы и по какимъ именно уваженіямъ; разрѣшеніе сихъ просьбъ и назначеніе сего числа предоставляется ближайшему усмотрѣнію Градоначальника и Генераль-Губернатора, по принадлежности; приписывающіеся же къ прочимъ затѣмъ городамъ Имперіи еврей-купцы могутъ брать съ собою изъ своихъ единовѣрцевъ не болѣе одного приказчика или конторщика и четырехъ обоего пола служителей на каждое семейство переселяющагося еврея-купца. Относительно приказчиковъ и домашней прислуги изъ евреевъ наблюдается, чтобы они также, какъ постановлено о самихъ хозяевахъ, не состояли подъ слѣдствіемъ, судомъ или надзоромъ полиціи и не были опорочены судебнымъ приговоромъ, и чтобы они не были употребляемы къ управленію или наблюденію за подрядами, взятыми евреями во внутреннихъ губерніяхъ. Въ случаѣ выбитія, по какимъ бы то ни было причинамъ, переселившихся на вышеизложенныхъ основаніяхъ евреевъ-купцовъ изъ первой гильдіи, они обязаны возвратиться, съ своими семействами и состоящими при нихъ изъ ихъ единовѣрцевъ приказчиками и служителями, въ мѣста постоянной осѣдлости евреевъ: не пріобрѣвшіе въ тѣхъ городахъ, къ коимъ они были по переселеніи причислены, недвижимой собственности, въ теченіе года, и пріобрѣвшіе оную—не далѣе двухъ лѣтъ; по прошествіи сихъ сроковъ они высылаются въ мѣста прежняго ихъ жительства по распоряженію полиціи. Но тѣ изъ евреевъ, кои послѣ приписки къ городамъ, внѣ черты постоянной ихъ осѣдлости находящимся, пробудутъ въ оныхъ, по первой гильдіи, десять лѣтъ, получаютъ право постояннаго жительства въ тѣхъ городахъ, на общемъ основаніи, хотя бы потомъ и выбыли изъ первой гильдіи. Такимъ же правомъ пользуются вдова и дѣти еврея-купца первой гильдіи, умершаго прежде истеченія упомянутаго десятилѣтняго срока, когда они, по смерти его, продолжали вносить сборы и повинности по первой гильдіи до истеченія десяти лѣтъ, со времени ихъ перечисленія.

См. ст. 4 и 5 Именнаго Высочайшаго указа 11 Августа 1904 г. (стр. 136).

Примѣчаніе. Относительно водворенія евреевъ-купцовъ первой гильдіи и выборки ими купеческихъ свидѣтельствъ по городу Москвѣ и городамъ Московской губерніи постановлены слѣдующія правила: 1) означеннымъ въ сей (12) статьѣ евреямъ-купцамъ первой гильдіи предоставляется водворяться на постоянное жительство и выбирать промысловыя и сословныя купеческія свидѣтельства, дающія право на званіе купцовъ первой гильдіи (Зак. Сост., ст. 532—536), по городу Москвѣ и городамъ Московской губерніи не иначе, какъ съ особаго, каждый разъ, разрѣшенія Министра Финансовъ по соглашенію съ Московскимъ Гене-

раль-Губернаторомъ; 2) лицамъ, получившимъ указанное въ предшедшемъ (1) пунктѣ разрѣшеніе, предоставляется проживать въ городѣ Москвѣ съ ихъ семействами, въ составѣ женъ, несовершеннолѣтнихъ сыновей и незамужнихъ дочерей, приказчиковъ же и домашнюю прислугу изъ евреевъ имѣть при себѣ на основаніяхъ, указанныхъ въ сей (12) статьѣ; 3) еврей-купцы первой гильдіи, по истеченіи десяти лѣтъ со времени приписки ихъ къ городу Москвѣ и городамъ Московской губерніи, пользуются правомъ постоянного жительства въ сихъ городахъ лишь при условіи дальнѣйшей выборки указанныхъ въ пунктѣ первомъ свидѣтельствъ, и 4) указанные выше въ пунктахъ 1—3 ограниченія не распространяются на евреевъ-купцовъ первой гильдіи и членовъ ихъ семействъ, уже приписанныхъ, ко дню обнародованія Высочайше утвержденнаго, 22 Января 1899 г. (16384), положенія Комитета Министровъ, къ купечеству города Москвы и городовъ Московской губерніи.

13. Евреи, имѣющіе дипломы на ученія степени доктора медицины и хирургіи, или доктора медицины, а равно дипломы на ученія степени доктора, магистра или кандидата по другимъ факультетамъ Университета, могутъ имѣть постоянное пребываніе во всѣхъ губерніяхъ и областяхъ Имперіи, для занятія торговлею или промышленностью. Лица сіи, а также еврей-врачи, принятые на службу на основаніяхъ, изложенныхъ въ Уставѣ о Службѣ по опредѣленію отъ правительства и особыхъ по сему предмету узаконеніяхъ, во время пребыванія внѣ мѣстъ, назначенныхъ для постоянной осѣдлости евреевъ, могутъ имѣть при себѣ, кромѣ членовъ своего семейства, домашнихъ слугъ изъ своихъ единовѣрцевъ, но не болѣе двухъ; тѣ же изъ нихъ, которые запишутся въ купцы второй гильдіи, могутъ, сверхъ того, имѣть еще одного приказчика, или конторщика, изъ своихъ единовѣрцевъ же, съ тѣмъ, чтобы сіи приказчики или конторщики и домашніе слуги не были употребляемы къ управленію или наблюденію за подрядами, взятыми евреями-купцами во внутреннихъ губерніяхъ.

См. ст. 3 и 9 Именнаго Высочайшаго указа 11 Августа 1904 г. (стр. 136 и 137).

Примѣчаніе 1. Въ 1879 году Высочайше повелѣно предоставить право повсемѣстнаго жительства въ Имперіи также слѣдующимъ евреямъ: 1) кончившимъ курсъ въ высшихъ учебныхъ заведеніяхъ, въ томъ числѣ и медицинскихъ; 2) аптекарскимъ помощникамъ, дантистамъ, фельдшерамъ и повивальнымъ бабкамъ, и 3) изучающимъ фармацію, фельдшерское и повивальное искусство.

Примѣчаніе 2. Изложенное въ пунктѣ 3 примѣчанія 1 къ сей (13) статьѣ правило, предоставляющее право повсемѣстнаго въ Имперіи жительства евреямъ, изучающимъ фармацію, фельдшерское и повивальное искусства, не распространяется на городъ Москву и Московскую губернію.

14. Какъ жены, по общему закону, слѣдуютъ состоянію своихъ мужей, то еврейскія жены, состоящія въ замужествѣ за христіанами, имѣютъ жительство съ ихъ мужьями; но въ тѣхъ случаяхъ, когда еврей приметъ христіанскую вѣру, а жена его остается въ прежнемъ своемъ законѣ и бракъ ихъ по Законамъ Гражданскимъ не будетъ расторгнутъ, ни тому, ни другой не дозволяется постоянное жительство въ губерніяхъ, гдѣ евреямъ осѣдлость воспрещена.

15. Вънѣ черты постоянной осѣдлости евреевъ дозволяется имъ пребываніе только временное: 1) для принятія наслѣдства; 2) для отысканія законныхъ правъ собственности въ мѣстахъ судебныхъ и правительственныхъ; 3) для торговыхъ дѣлъ и для торговъ на подряды и поставки, имѣющіе совершаться въ мѣстахъ, для постоянной осѣдлости евреевъ опредѣленныхъ. Во всѣхъ сихъ случаяхъ полицейское начальство своею властью можетъ позволять пребываніе евреямъ не болѣе шести недѣль, а дальнѣйшее пребываніе зависитъ отъ Губернскаго Правленія, по причинамъ, заслуживающимъ уваженія. Но Губернское Правленіе не можетъ дать отсрочку долѣе двухъ мѣсяцевъ безъ разрѣшенія высшаго начальства.

Примѣчаніе 1. Молодымъ евреямъ, допускаемымъ къ слушанію лекцій въ С.-Петербургскомъ Технологическомъ Институтѣ Императора Николая I, дозволено проживать въ городѣ С.-Петербургѣ во все продолженіе курса.

Примѣчаніе 2. Высочайше повелѣно: 1) евреямъ отставнымъ нижнимъ чинамъ, служившимъ по прежнему рекрутскому набору, и членамъ ихъ семействъ, приписаннымъ къ городамъ внутреннихъ губерній, а также тѣмъ, кои по выходѣ въ отставку не приписались еще ни къ какому обществу, воспретить приписку къ податнымъ обществамъ и причисленіе къ ремесленнымъ цехамъ города Москвы и Московской губерніи; 2) упомянутымъ выше евреямъ и членамъ ихъ семействъ, а равно и тѣмъ, которые приписаны къ обществамъ въ чертѣ еврейской осѣдлости, воспретить какъ временное, такъ и постоянное жительство въ городѣ Москвѣ и Московской губерніи, подчинивъ временные ихъ пріѣзды въ названныя мѣстности дѣйствию общихъ правилъ, установленныхъ въ сей (15) статьѣ для временнаго пребыванія евреевъ внѣ черты еврейской осѣдлости, и 3) указанные выше, въ пунктахъ 1 и 2, ограниченія не распространять на евреевъ изъ отставныхъ нижнихъ чиновъ и на членовъ ихъ семействъ, до 15 Октября 1892 года уже приписанныхъ къ мѣщанскимъ обществамъ города Москвы и Московской губерніи, а также вступившихъ въ вѣчные ремесленные цехи.

Примѣчаніе 3. Состоящіе на дѣйствительной военной службѣ нижніе чины изъ евреевъ, не пользующихся правомъ повсемѣстнаго жительства, подчиняются въ отношеніи выбора мѣста жительства на время кратковременнаго отпуска дѣйствию общихъ узаконеній о временномъ пребываніи евреевъ внѣ черты ихъ осѣдлости.

16. Евреямъ дозволяется, на общемъ для всѣхъ русскихъ подданныхъ основаніи, входить въ подряды по перевозкамъ водянымъ и сухопутнымъ изъ губерній, для осѣдлости ихъ опредѣленныхъ, во всѣ прочіе края Имперіи, и заниматься между сими мѣстами извозничествомъ съ тѣмъ, однако же: 1) чтобы евреи извозчики или фурмана по прибытіи въ такое мѣсто, гдѣ постоянное жительство имъ воспрещено, не оставались тамъ долѣе двухъ недѣль, и 2) чтобы они не привозили туда своихъ семействъ.

17. Евреямъ-механикамъ, винокурамъ, пивоварамъ и вообще мастерамъ и ремесленникамъ дозволяется проживать по узаконеннымъ

видамъ повсемѣстно внѣ черты, для постоянной осѣдлости евреевъ назначенной, не исключая губерній Прибалтійскихъ, на нижеслѣдующихъ основаніяхъ: 1) желающіе воспользоваться сказаннымъ разрѣшеніемъ обязаны представить въ подлежащее мѣсто (ст. 72 и 73 сего Уст.): цеховые ремесленники—свидѣтельства на званіе мастера или подмастерья въ одномъ изъ городовъ, имѣющихъ цеховое устройство, а также удостовѣреніе полиціи въ томъ, что они не состоятъ подъ судомъ; винокуры, механики и вообще ремесленники, занимающіеся вообще нецеховыми мастерствами—засвидѣтельствованныя полиціею удостовѣренія заводчиковъ и фабрикантовъ (или ихъ уполномоченныхъ), въ заведеніяхъ которыхъ они занимались производствомъ мастерства или обучались оному, о знаніи ими своего мастерства; 2) евреямъ-механикамъ, винокурамъ, пивоварамъ и вообще мастерамъ и ремесленникамъ во время пребыванія ихъ внѣ черты, для постоянной осѣдлости евреевъ назначенной, дозволяется имѣть при себѣ членовъ своихъ семействъ, т. е. женъ, дѣтей и несовершеннолѣтнихъ братьевъ и сестеръ; если же впослѣдствіи окажется, что у еврея-ремесленника будетъ проживать, сверхъ упомянутыхъ членовъ его семейства и учениковъ, кто либо посторонній изъ его единовѣрцевъ, то виновный ремесленникъ въ первый разъ подвергается за сіе денежному штрафу въ размѣрѣ пятнадцати рублей, а затѣмъ, при повтореніи того же проступка, высылается, по распоряженію губернскаго начальства, на жительство въ черту постоянной осѣдлости евреевъ; 3) молодымъ евреямъ, которымъ не болѣе восемнадцати лѣтъ отъ роду, хотя бы они и не принадлежали къ ремесленному сословію, для обученія мастерствамъ, разрѣшается пріѣзжать въ мѣстности, лежащія внѣ черты, назначенной для постоянной осѣдлости евреевъ, но съ ограниченіемъ времени ихъ тамъ пребыванія срокомъ тѣхъ договоровъ (не выше однако же пяти лѣтъ), которые будутъ ими заключены съ принявшими ихъ для обученія мастерствамъ; при семъ возлагается на мѣста и лица, которымъ по закону порученъ надзоръ за ремесленными заведеніями, имѣть строгое наблюденіе за тѣмъ, чтобы евреи, поступившіе въ обученіе ремеслу, непременно занимались симъ дѣломъ, а въ противномъ случаѣ высылать ихъ въ мѣста осѣдлости евреевъ, порядкомъ, выше, въ пунктѣ 2 указаннымъ; тѣ же изъ нихъ, кои, по окончаніи ученія, получаютъ отъ мастеровъ своихъ одобрительные аттестаты, могутъ оставаться на жительство и внѣ черты постоянной осѣдлости евреевъ, повсемѣстно, не исключая губерній Прибалтійскихъ, по законнымъ видамъ; 4) всѣ постановленія, изложенныя въ Уставѣ о Промышленности, сохраняютъ свою силу и относительно евреевъ въ тѣхъ мѣстахъ, которыя они изберутъ внѣ черты, для постоянной ихъ осѣдлости назначенной.

Примѣчаніе 1. Евреямъ закройщикамъ и портнымъ дозволяется имѣть жительство при полкахъ и военно-учебныхъ заведеніяхъ во внутреннихъ губер-

ніяхъ, на то время, на которое военное начальство заключить съ ними контракты, но не болѣе, какъ по одному такому еврею на каждый полкъ и военно-учебное заведеніе, и притомъ подь строгимъ надзоромъ мѣстной полиціи, чтобы евреи сіи въ точности соблюдали постановленныя въ законахъ правила относительно образа жизни ихъ въ мѣстахъ, находящихся за чертою постоянной осѣдлости евреевъ; при чемъ строжайше воспрещается имъ заниматься другими промыслами и денежными оборотами.

Примѣчаніе 2. Евреямъ-механикамъ, винокурамъ, пивоварамъ и вообще мастерамъ и ремесленникамъ воспрещается переселяться изъ черты еврейской осѣдлости, а равно переходить изъ другихъ мѣстностей Имперіи, въ Москву и Московскую губернію.

18. Относительно дозволенія евреямъ временнаго пребыванія въ городѣ Кіевѣ соблюдаются слѣдующія правила: 1) сверхъ случаевъ, означенныхъ выше, въ статьѣ 15, разрѣшается евреямъ пріѣздъ въ городъ Кіевъ и временное тамъ пребываніе, по слѣдующимъ надобностямъ: а) по состоянію въ службѣ; б) для торговли на ярмаркахъ; в) для привоза и продажи на особыхъ базарахъ и пристаняхъ жизненныхъ припасовъ и другихъ предметовъ, торговля коими дозволяется безъ платежа государственнаго промысловаго налога; г) для перевоза пассажировъ и извоза клади; д) для покупки разныхъ матеріаловъ; е) для доставленія работъ своего мастерства и полученія за оныя денегъ; ж) для леченія минеральными водами и въ клиникахъ; з) для воспитанія въ учебныхъ заведеніяхъ; и) для обученія ремесламъ, а также фабричному и заводскому производству; 2) вмѣстѣ съ евреями, пріѣзжающими въ городъ Кіевъ для леченія минеральными водами и въ клиникахъ, для воспитанія въ учебныхъ заведеніяхъ и для обученія ремесламъ, а также фабричному и заводскому производству, дозволяется пріѣзжать туда и вообще имѣть тамъ временное пребываніе и семействамъ сихъ лицъ; 3) во всѣхъ прочихъ случаяхъ пріѣздъ въ городъ Кіевъ и временное тамъ пребываніе тѣхъ евреевъ, которымъ не предоставлено постояннаго въ этомъ городѣ жительства, допускается только съ разрѣшенія мѣстнаго Генераль-Губернатора; 4) прописка видовъ на жительство евреевъ, пріѣзжающихъ въ городъ Кіевъ, предоставляется, на общемъ основаніи, мѣстной полиціи; 5) сроки пребыванія въ городѣ Кіевѣ евреевъ ограничиваются: а) для состоящихъ на службѣ—временемъ окончанія оной; б) для пріѣзжающихъ на ярмарки—сроками ярмарокъ; в) для прибывающихъ для продажи жизненныхъ припасовъ и другихъ предметовъ, торговля коими дозволяется безъ платежа государственнаго промысловаго налога,—торговыми днями; г) для извозчиковъ и пріѣзжающихъ для покупки разныхъ матеріаловъ и для расчетовъ за работы своего мастерства—двумя недѣлями; д) для пользующихся минеральными водами и семействъ сихъ лицъ—окончаніемъ пользующимися курса, а для пользующихся въ клиникахъ и семействъ сихъ лицъ—окончаніемъ сими больными леченія; е) для вос-

питающихся въ учебныхъ заведеніяхъ и семействъ сихъ лицъ—окончаніемъ воспитывающимися курса наукъ; ж) для обучающихся и усовершенствующихся въ ремеслахъ, а также въ фабричномъ и заводскомъ производствѣ, и для семействъ сихъ лицъ—сроками, опредѣленными въ контрактахъ, заключенныхъ съ мастерами, фабрикантами и заводчиками объ обученіи, и въ свидѣтельствахъ мѣстной Городской Управы, и з) для пріѣзжающихъ по прочимъ надобностямъ—шестью недѣлями, съ отсрочками до шести мѣсяцевъ, съ разрѣшенія мѣстнаго Генераль-Губернатора; 6) пріѣзжающимъ временно въ городъ Кіевъ евреямъ дозволяется останавливаться и жить въ Лыбедской и Плоской частяхъ; въ другихъ же частяхъ дозволяется имъ временное пребываніе не иначе, какъ съ разрѣшенія главнаго мѣстнаго начальства; 7) постановленное въ предшедшемъ (6) пунктѣ правило не распространяется: а) на евреевъ, пользующихся въ городѣ Кіевѣ минеральными водами, и семейства сихъ лицъ; б) на женъ и дѣтей нижнихъ воинскихъ чиновъ изъ евреевъ, состоящихъ тамъ на службѣ, и в) на евреевъ, обучающихся тамъ ремесламъ а также фабричному и заводскому производству; первые изъ нихъ имѣютъ право останавливаться и жить вблизи минеральныхъ водъ, вторыя—при своихъ мужьяхъ и отцахъ, и третьи—у мастеровъ, фабрикантовъ и заводчиковъ, безъ особаго на то разрѣшенія.

19. Относительно дозволенія евреямъ временнаго пребыванія въ городѣ Севастополѣ соблюдаются слѣдующія правила: 1) иногороднымъ евреямъ фабрикантамъ, заводчикамъ и купцамъ обѣихъ гильдій дозволяется: а) пріѣзжать въ городъ Севастополь на ярмарки для производства торговли на общемъ основаніи, и б) вступать по означенному городу въ подряды и поставки, отнюдь не употребляя по управленію или наблюденію за оными, кромѣ своихъ приказчиковъ, стороннихъ евреевъ; въ отношеніи же нужныхъ имъ приказчиковъ, конторщиковъ и сидѣльцевъ они обязаны руководствоваться статьею 6, а въ отношеніи домашнихъ служителей статьею 12 сего приложенія; 2) молодымъ евреямъ дозволяется пріѣзжать въ городъ Севастополь какъ для усовершенствованія въ ремеслахъ, такъ и для обученія ремесламъ, а равно фабричному и заводскому производству, по формальнымъ на то условіямъ съ мастерами, фабрикантами и заводчиками и съ соблюденіемъ правилъ по сему предмету, изложенныхъ въ семъ Уставѣ и въ Уставѣ о Промышленности; 3) всѣмъ евреямъ окрестнымъ жителямъ города Севастополя и другихъ городовъ, въ чертѣ осѣдлости евреевъ находящихся, дозволяется пріѣзжать въ городъ Севастополь въ обыкновенные торговые и базарные дни, для производства тамъ торговли, на общемъ основаніи, всякаго рода припасами, также сельскими произведеніями, рукодѣліями и издѣліями и всякими предметами, торговля коими дозволяется безъ платежа государственнаго промысловаго налога.

20. Относительно прїѣзда евреевъ въ столицы и внутреннія губерніи соблюдаются слѣдующія правила: 1) евреямъ купцамъ первой гильдіи разрѣшается прїѣзжать въ столицы и другіе города, для покупки товаровъ, два раза въ годъ, лишь бы пребываніе ихъ въ оба раза не превышало шести мѣсяцевъ въ годъ; въ случаѣ невозможности лично отправиться во внутрь Имперіи, по болѣзни и другимъ причинамъ, имъ разрѣшается присылать вмѣсто себя по торговымъ дѣламъ, въ счетъ опредѣленнаго срока, своихъ приказчиковъ съ надлежащими довѣренностями; еврей приказчикъ, бывшій во внутреннихъ губерніяхъ по довѣренности купца два раза въ годъ, при переходѣ къ другому купцу, не можетъ отъ имени его быть во внутреннихъ губерніяхъ третій разъ въ теченіе того же года; равнымъ образомъ, если бы приказчикъ, послѣ одной поѣздки во внутреннія губерніи, перешелъ къ другому купцу, онъ не можетъ въ теченіе того же года быть во внутреннихъ губерніяхъ болѣе одного раза; 2) евреямъ купцамъ первой гильдіи дозволяется прїѣзжать на ярмарки Нижегородскую, Ирбитскую, Коренную, Харьковскую и Сумскую какъ для закупки произведеній, такъ и для оптовой продажи; срокъ пребыванія ихъ на мѣстахъ упомянутыхъ ярмарокъ ограничивается временемъ самой ярмарки; 3) евреямъ купцамъ второй гильдіи дозволяется прїѣзжать самимъ, или присылать вмѣсто себя приказчиковъ, въ столицы и другіе города для покупки товаровъ одинъ разъ въ годъ, на два мѣсяца, подобно евреямъ купцамъ первой гильдіи; 4) евреямъ купцамъ обѣихъ гильдій дозволяется посѣщать, наравнѣ съ прочими русскими подданными, Крещенскую и Лѣтнюю ярмарки въ городѣ Кіевѣ, для производства на нихъ торговли оптовой и розничной какъ русскими, такъ и иностранными товарами.

См. ст. 8 Именнаго Высочайшаго указа 11 Августа 1904 г. (стр. 137).

21. Евреи губерній Царства Польскаго вообще могутъ, на основаніи правилъ сего Устава, прїѣзжать въ губерніи, въ которыхъ постоянное жительство единовѣрцамъ ихъ дозволено, а въ прочія мѣстности — лишь тѣ изъ сихъ евреевъ, коимъ то разрѣшается въ силу подлежащихъ узаконеній. При этомъ должны быть соблюдаемы нѣкоторыя особыя, для означенныхъ евреевъ постановленныя, правила и ограниченія.

22. Евреямъ торговцамъ, издавна поселившимся въ Закавказьѣ, дозволяется прїѣзжать въ Астрахань для сбыта марены и другихъ произведеній Закавказья, съ тѣмъ однако, чтобы они прїѣзжали туда не болѣе двухъ разъ въ годъ, и чтобы пребываніе ихъ въ оба раза не превышало шести мѣсяцевъ.

23. Причисленнымъ въ Сибири евреямъ, не принадлежащимъ къ числу сосланныхъ туда за преступленія и проступки, дозволяется: 1) отлучаться во внутреннія и назначенныя для постоянной ихъ осѣд-

лости губерніи, съ соблюденіемъ тѣхъ правилъ и ограниченій, какія установлены въ статьяхъ 15 и слѣдующихъ сего приложения на отлучки евреевъ за черту ихъ постоянной осѣдности, и 2) переселяться въ губерніи, назначенныя общими постановленіями для постоянной осѣдности евреевъ.

Именной Высочайшій Указъ 11 Августа 1904 г. о нѣкоторыхъ измѣненіяхъ въ дѣйствующихъ постановленіяхъ о правахъ жительства евреевъ въ различныхъ мѣстахъ Имперіи.

Признавая справедливымъ ввести, впредь до общаго пересмотра законодательства о евреяхъ, нѣкоторыя измѣненія въ дѣйствующія постановленія о правахъ ихъ жительства въ различныхъ мѣстностяхъ Имперіи, Мы повелѣли установить нижеслѣдующія правила:

1) Дѣйствіе прим. 1 къ ст. 779 Зак. Сост. (Свод. Зак., т. IX, изд. 1899 года) о воспрещеніи евреямъ въ губерніяхъ постоянной ихъ осѣдности впредь вновь селиться внѣ городовъ и мѣстечекъ не распространяется:

а) на евреевъ, окончившихъ курсъ въ высшихъ учебныхъ заведеніяхъ Имперіи, ихъ женъ и дѣтей: сыновей до совершеннолѣтія или до окончанія курса въ высшихъ учебныхъ заведеніяхъ (но не долѣе 25-ти-лѣтняго возраста), а дочерей до замужества;

б) на евреевъ купцовъ 1-ой гильдіи и членовъ ихъ семействъ, включенныхъ въ ихъ сословное купеческое свидѣтельство, а также на евреевъ бывшихъ купцовъ 1-ой гильдіи, въ теченіе 15 лѣтъ состоявшихъ въ сей гильдіи какъ въ чертѣ еврейской осѣдности, такъ и внѣ оной и членовъ ихъ семействъ:

в) на евреевъ, упомянутыхъ въ ст. 17 прил. къ ст. 68 Уст. Пасп. изд. 1903 г., пока они будутъ заниматься своими ремеслами и мастерствами, съ подчиненіемъ ихъ, по принадлежности, изложеннымъ въ этой статьѣ правиламъ,

и г) на евреевъ отставныхъ нижнихъ чиновъ, поступившихъ на службу по Рекрутскому Уставу.

Примѣчаніе. Упоминаемымъ въ п.п. а и б настоящей статьи евреямъ—1) окончившимъ курсъ въ высшихъ учебныхъ заведеніяхъ, и 2) купцамъ первой гильдіи предоставляется имѣть при себѣ во время пребыванія въ сельскихъ мѣстностяхъ черты еврейской осѣдности домашнихъ слугъ и приказчиковъ (или конторщиковъ) изъ своихъ единовѣрцевъ, хотя бы не пользующихся самостоятельнымъ правомъ жительства въ сихъ мѣстностяхъ, съ соблюденіемъ въ отношеніи къ нимъ правилъ, установленныхъ

ст. 12 и 13 прил. къ ст. 68 Уст. Пасп., изд. 1903 г., по принадлежности.

2) Евреямъ, упомянутымъ въ статьѣ 1 настоящихъ правилъ, предоставляется, на время пребыванія ихъ внѣ городовъ и мѣстечекъ, въ чертѣ еврейской осѣдности расположенныхъ, заключать сдѣлки по найму имущества для ихъ жилья и для производства ими торговли и промысловъ.

3) Евреи, окончившіе курсъ въ высшихъ учебныхъ заведеніяхъ Имперіи, не состоящіе подъ слѣдствіемъ, судомъ и надзоромъ полиціи и неопороченные судебнымъ приговоромъ, пользуются повсемѣстно правомъ заниматься торговлею и промыслами на общихъ основаніяхъ и могутъ безъ предварительнаго 5-ти-лѣтняго пребыванія въ 1-й гильдіи въ чертѣ еврейской осѣдности причисляться къ купечеству внѣ означенной черты.

4) Евреи, перешедшіе въ купцы 1-ой гильдіи за черту осѣдности и прекратившіе до истеченія 10 лѣтъ выборку купеческихъ той же гильдіи документовъ, имѣютъ право вновь причисляться къ купечеству 1-й гильдіи во внутреннихъ губерніяхъ, не отбывая вторично 5-ти-лѣтняго срока состоянія въ той же гильдіи въ чертѣ осѣдности.

Примѣчаніе. Правами, присваиваемыми евреямъ купцамъ 1-ой гильдіи, въ силу сей (4) статьи, а также п. б ст. 1 настоящихъ правилъ, они пользуются лишь при условіи небытности ихъ подъ слѣдствіемъ, судомъ и надзоромъ полиціи и неопороченія ихъ судебнымъ приговоромъ.

5) Евреи, пробывшіе хотя бы и съ перерывами 10 лѣтъ въ купечествѣ первой гильдіи внѣ черты осѣдности, приобрѣтаютъ затѣмъ право: а) на приписку къ городскимъ обществамъ внутреннихъ губерній и б) на повсемѣстное въ Имперіи жительство съ членами ихъ семействъ, занесенными въ сословное купеческое свидѣтельство главы семейства въ теченіе указаннаго 10-ти-лѣтняго срока, а равно съ женами и дѣтьми ихъ, хотя бы почему либо невнесенными въ означенное свидѣтельство.

6) Евреи, удостоенные званія коммерціи или мануфактуръ-совѣтниковъ, пользуются съ членами ихъ семействъ правомъ повсемѣстнаго въ Имперіи жительства, не исключая и сельскихъ мѣстностей черты еврейской осѣдности.

7) Повсемѣстное жительство въ Имперіи, въ соотвѣтствіи съ правами, принадлежащими отставнымъ нижнимъ чинамъ изъ евреевъ, поступившимъ на службу по Рекрутскому Уставу (прим. къ ст. 5 прил. къ ст. 680 т. IX Зак. о Сост., изд. 1899 г. и ст. 1 настоящихъ правилъ), предоставляется воинскимъ чинамъ изъ евреевъ, кои, участвуя въ военныхъ дѣйствіяхъ на Дальнемъ Востокѣ, удостоились пожалованія

знаками отличія или вообще безпорочно несли службу въ дѣйствующихъ войскахъ.

8) Евреи купцы 1-ой и 2-ой гильдіи имѣютъ право пріѣзжать во всѣ города внутреннихъ губерній для производства торговли и промысловъ, безъ ограниченія числа такихъ пріѣздовъ, съ тѣмъ лишь, чтобы временное ихъ тамъ пребываніе, въ общей сложности, не превышало: первыхъ—6 и вторыхъ—3 мѣсяцевъ ежегодно. Въ случаѣ невозможности лично отправиться во внутрь Имперіи, по болѣзни и другимъ причинамъ, означеннымъ купцамъ разрѣшается присылать вмѣсто себя по торговымъ и промышленнымъ дѣламъ, въ счетъ определеннаго въ этой статьѣ срока, своихъ приказчиковъ съ надлежащими довѣренностями.

9) Жены евреевъ, окончившихъ курсъ наукъ въ высшихъ учебныхъ заведеніяхъ Имперіи, а также удостоенныхъ званія коммерціи или мануфактуръ-совѣтниковъ, пользуются пожизненнымъ правомъ повсемѣстнаго въ Имперіи жительства какъ при жизни мужа, такъ и послѣ его смерти, развѣ бы вступили въ новое супружество; дѣти же сказанныхъ евреевъ—сыновья до совершеннолѣтія, или же до окончанія курса въ высшихъ учебныхъ заведеніяхъ (но не долѣе 25-ти-лѣтняго возраста), а дочери — до замужества, могутъ повсемѣстно проживать какъ при жизни отца, съ его, въ отношеніи несовершеннолѣтнихъ, разрѣшенія, отдѣльно отъ него, такъ и въ случаѣ смерти отца.

10) Всѣ постановленія казенныхъ палатъ о причисленіи евреевъ къ купечеству и мѣщанскимъ обществамъ городовъ внутреннихъ губерній, состоявшіяся хотя бы съ отступленіемъ отъ закона, до обнаруженія настоящихъ правилъ, остаются въ силѣ и отмѣнѣ не подлежатъ;

и 11) Дѣйствіе настоящихъ правилъ не распространяется на такія мѣстности Имперіи, въ коихъ относительно евреевъ установлены особыя ограничительныя правила.

Правительствующій Сенатъ къ исполненію сего не оставитъ учинить надлежащее распоряженіе.

На подлинномъ собственною Его Императорскаго Величества рукою подписано:

«НИКОЛАЙ»

(Собр. Узак., № 130, ст. 1377).

ПРИЛОЖЕНИЕ КЪ

Форма вида на жительство, выдаваемого финляндскимъ

№.....

Время рожденія или возрастъ:

Вѣроисповѣданіе:

Родъ занятій:

Состоитъ ли въ бракѣ:

Подпись (грамотнаго владѣльца вида на жительство):
(Въ случаѣ неграмотности—его примѣты):

Ростъ:

Цвѣтъ волосъ:

Особныя примѣты:

Отношеніе къ воинской повинности:

Взыскано:
Гербоваго сбора . 1 м. » п.
Канцелярскихъ пошлинь . . . 1 — 60 —
Сбора за печать . » — 40 —
Сбора въ пользу фонда благотвори-
тельныхъ и рабочихъ заведеній . . .

(Мѣсто печати).

Видъ на жительство.

выданъ (такимъ то учрежденіемъ или должностнымъ лицомъ)

..... дня года

на жительство въ городахъ и селеніяхъ Россійской Имперіи урожен. Великаго Княжества Финляндскаго (такому-то лицу: званіе, чинъ, отчество и фамилія)

.....

Находятся при не (такія то лица, лѣта ихъ)

.....

Срокъ вида на жительство:

..... дня года.

№.....

Syntymäpäivä ja vuosi tahi ikä:

Uskonto:

Ammatti:

Naimisissa tahi naimaton:

Nimikirjoitus (jos passinmistaja on kirjoituksen taitava):
(Jollei ole, niin merkitään):

Wartalo:

Tukka:

Erytisiä tuntomerkkejä:

Asevellollisuussuhde:

Maksuja:
Leimamaksu . . 1 m. » p.
Kanslianlunastus 1 — 60 —
Sinetti » — 40 —
Työhuonemaksu

(Подпись выдавшаго).
(Passinantajan nimi)
Passutgivarens namn)

СТАТЬЯ 114.

уроженцамъ мѣстными финляндскими властями.

PASSI

(viraston tahi virkamiehen)

..... antama

..... p: nä v.

oleskelemista varten Wenäjän Keisarikunnassa Suomen syntyperäiselle (säätі, ristimänimi, isännimi ja sukunimi).

.....

.....

kaupungista kylästä

pitäjää, lääninä.

Hänen mukanaan ovat:
(perheen jäsenet, heidän ikänsä)

.....

Passi on voimassa

.....

p: ään v.

№.....

Födelseår och datum eller alder:

Trosbekännelse:

Yrke:

Gift eller ogift:

Namnteckning (ifall passinnehafvaren är skrifkunnig):
(I motsatt fall angifves):

Växt:

Hår:

Särskilda kännetecken:

.....

Förhållande till värnepligten:

.....

Afgifter:
Karta sigillata . 1 m. » p.
Kanslilösen . . 1 — 60 —
Sigill » — 40 —
Arbetshusafgift

PASS

ntfärdadt (embetsverk eller tjänsteman):

.....

den.....

för vistelse i Kejsaredömet Ryssland ät finska infödingen (stånd, dopnamn, fadersnamn och familjenamn)

.....

..... från

stad by af

socken i

län.

Atföljes af (familjemedlemmar, deras ålder).....

.....

.....

Passet gäller till den.....

.....

Извлечение из Высочайшаго постановленія отъ 5¹⁸ июня 1903 года о порядкѣ выдачи финляндскимъ уроженцамъ видовъ на жительство въ Имперіи.

Ст. 9. Лица, которыя, по истеченіи срока выданному имъ финляндскими властями виду на жительство, пожелаютъ остаться въ Имперіи на болѣе продолжительное время, обязаны въ теченіе трехъ мѣсяцевъ со дня истеченія упомянутаго срока, лично или письменно, обратиться въ Финляндскую Паспортную Экспедицію въ С.-Петербургѣ за новымъ видомъ на жительство въ обмѣнъ на видъ, полученный ими въ Финляндіи.

Ст. 13. Финляндская Паспортная Экспедиція, по особо уважительнымъ причинамъ, отсрочиваетъ на время не свыше трехъ мѣсяцевъ дѣйствіе выданныхъ ею, а равно и финляндскими властями, видовъ на жительство, срокъ коихъ истекъ.

Ote Armollisesta Asetuksesta 5¹⁸ p: ltä Kesäkunta 1903, koskeva järjestystä passeja antaessa suomalaisille syntyperäisille asukkaille Keisarikunnassa oleskelemista varten.

§ 9. Passinomistaja, joka, hänelle viranomaisen Suomesa antaman passin määräajan kuluttua, tahtoo jäädä Keisarikuntaan pitemmäksi ajaksi oleskelemaan, on kolmessa kuukaudessa sanotun passiajan kuluttua itsekohtaisesti tahi kirjallisesti velvollinen kääntymään Pietarissa olevan Suomen Passiviraston puoleen, sadaksensa unden passin Suomesta saadun passin vaihdoksi.

§ 13. Suomen Passivirasto on oikeutettu päteillä perusteilla kolmeksi kuukaudeksi, vaan ei kauemmaksi, myöntämään määräajan pitennystä Passiviraston tahi viranomaisen Suomesa antamille passeille, joiden määräaika on ohitse.

Uthrag ur Nädiga Förordningen af den 5¹⁸ Juni 1903, rörande sättet för utfärdande af pass åt finska infödingar för vistelse i Kejsaredömet.

§ 9. Den, som efter utgången af terminen för at honom af myndighet i Finland utstaldt pass, önskar kvarstanna i Kejsaredömet på längre tid, är skildig att inom tre månader, räknadt från sagda termins utgång, personligen eller skriftligen vända sig till Finska Passexpeditionen i St.-Petersburg för erhållande af nytt pass i utbyte mot det pass han erhållit i Finland.

§ 13. Finska Passexpeditionen ager att på vagande skal medgifva uppskof för en tid icke öfverskjutande tre månader af giltighetsterminen a af densamma afvensom af myndigheter i Finland utfardade pass, hvilkas termin utgtrtt.

ПРИЛОЖЕНИЕ КЪ СТ. 116.

Форма свидѣтельства, выдаваемого финляндскимъ уроженцамъ
мѣстными финляндскими властями.

СВИДѢТЕЛЬСТВО.

На проѣздъ и жительство въ городахъ и селеніяхъ Россійской Имперіи
выдано (такимъ-то учрежденіемъ)

..... дня года финляндско урожен
изъ города
деревни прихода губерніи

(звание, имя, отчество и фамилія владѣльца свидѣтельства)

Срокомъ по дня года.

(Подпись лица, выдавшаго свидѣтельство).

(М. П.).

Взыскано канце-
лярскихъ пошлинь
50 пенни.

Приложеніе къ ст. 122.

Форма вида на жительство, выдаваемого финляндскимъ уроженцамъ Финляндскою Паспортною Экспедиціею въ С.-Петербургѣ.

ВИДЪ НА ЖИТЕЛЬСТВО

| | | |
|---|---|---|
| № | выданъ Финляндскою Паспортною Экспедиціею въ С.-Петербургѣ | Отношеніе къ отбыванію воинской повинности: |
| Время рожденія: | дня года для жительства въ городахъ и селеніяхъ Россійской Имперіи. | |
| или возрастъ: | Владѣлецъ вида на жительство урожен | |
| Родъ занятій: | Великаго Княжества Финляндскаго (имя, отчество и фамилія) | |
| Вѣроисповѣданіе: | изъ деревни | Взыскано: |
| Состоитъ или состоялъ въ бракѣ: | прихода | Паспортныхъ пошлинъ: |
| Подпись владѣльца вида на жительство: | города | р. к. |
| Примѣты: | губерніи. | Казенныхъ сборовъ: |
| (при неграмотности владѣльца вида на жительство). | При не..... наход..... (имена лицъ при не..... находящихся) | Мантальныхъ денегъ за..... годъ р. к. |
| Ростъ: | | Сбора на призрѣніе бѣдныхъ: |
| Цвѣтъ волосъ: | | за годъ р. к. |
| Особыя примѣты: | Срокъ вида на жительство дня..... года. | Казначей |
| | Начальникъ Экспедиціи | |
| | Второй Секретарь | |
| | (М. П.). | |
| | (Мѣсто для указанія отсрочки по сему виду на жительство). | |

№ списка

ПРИЛОЖЕНИЕ КЪ СТ. 123.

Форма контрамарки, выдаваемой финляндскимъ уроженцамъ
Финляндскою Паспортною Экспедиціею въ С.-Петербургѣ.

К О Н Т Р А М А Р К А .

№.....

№ списка

Выдана Финляндскою Паспортною Экспедиціею въ С.-Петербургѣ

..... дня года

урожен Великаго Княжества Финляндскаго

..... губернии,

| |
|---------|
| города |
| прихода |

..... деревни

для жительства въ городахъ и селеніяхъ Россійской Имперіи, срокомъ по.....

..... дня года.

Начальникъ Экспедиціи

(М. П.)

Второй Секретарь

ПРИЛОЖЕНІЕ КЪ СТАТЬѢ 152.

Правила о безпаспортныхъ, бродягахъ и бѣглыхъ.

1. Строжайше запрещается давать пристанище безпаспортнымъ, военнымъ бѣглецамъ и другимъ бѣглымъ, кто бы какого званія ни былъ, и укрывать ихъ; каждый обязанъ, въ случаѣ, когда такой бѣглый къ нему явится, преслѣдовать его, ловить и представлять немедленно полиціи.

Примѣчаніе. Правила сего приложенія примѣняются съ соблюденіемъ въ подлежащихъ случаяхъ постановленій статей 29 и слѣдующихъ этого Устава.

2. Особенный надзоръ за поимкою бродягъ, военныхъ бѣглецовъ и другихъ бѣглыхъ и за соблюденіемъ изложенныхъ въ предшедшей (1) статьѣ правилъ поручается: 1) въ предѣлахъ вѣдомства волостного и сельскаго управленія—Волостнымъ Старшинамъ и сельскимъ старостамъ; 2) въ предѣлахъ вѣдомства казачьихъ станичнаго и хуторскаго (поселковаго) управленій—Станичнымъ и Хуторскимъ (Поселковымъ) Атаманамъ и Приказнымъ; 3) въ монастыряхъ—Настоятелямъ и старшей братіи, и 4) на земляхъ инородцевъ—ихъ управленіямъ и начальствамъ, по принадлежности.

3. Указанныя въ предшедшей (2) статьѣ обязанности возлагаются: 1) въ сельскихъ гминахъ Варшавскаго генераль-губернаторства—на гминныхъ войтовъ и солтысовъ; 2) въ губерніяхъ Прибалтійскихъ: а) въ волостныхъ обществахъ, пасторатахъ, смѣшанныхъ имѣніяхъ, состоящихъ частію изъ казенныхъ, частію изъ владѣльческихъ земель, а также въ предѣлахъ тѣхъ мызныхъ земель, владѣльцы коихъ ни лично, ни чрезъ посредство замѣстителей, не допускаются къ исполненію полицейскихъ обязанностей,—на Волостныхъ Старшинъ и ихъ Помощниковъ; б) въ прочихъ казенныхъ или частныхъ имѣніяхъ—на лица и установленія, уполномоченныя къ тому Управленіемъ Земледѣлія и Государственныхъ Имуществъ, а также на владѣльцевъ мызныхъ земель и ихъ замѣстителей, по принадлежности; 3) въ Закавказьѣ, въ сельскихъ обществахъ—на сельскихъ старшинъ, а въ колоніяхъ—на шульцевъ и бейзицеровъ, и 4) въ волостяхъ и сельскихъ (аульныхъ) обществахъ туземнаго (инородческаго) населенія Туркестанскаго генераль-губернаторства и областей Акмолинской,

Семипалатинской, Уральской и Тургайской—на волостныхъ управителей и сельскихъ (аульныхъ) старшинъ.

4. Наблюденіе за тѣмъ, чтобы въ числѣ лицъ, проживающихъ въ крѣпости, не было людей безпаспортныхъ и подозрительныхъ, возлагается на Начальника крѣпостной жандармской команды.

5. Общій или главный надзоръ по гражданскому вѣдомству за тѣмъ, чтобы бродяги, военные бѣглецы и другіе бѣглые, а также вообще безпаспортные и съ просроченными паспортами люди, нигдѣ и никѣмъ не были принимаемы, держимы и укрываемы, поручается полиціи, подъ строгимъ наблюденіемъ Губернскихъ Правленій, Губернаторовъ и Генераль-Губернаторовъ; по духовному же вѣдомству общій надзоръ за симъ должны имѣть Благочинные, также Духовныя Правленія и Консисторіи, подъ главнымъ наблюденіемъ епархіальныхъ Архіереевъ.

6. За cadaго пойманнаго бѣглаго (за исключеніемъ собственно военныхъ бѣглыхъ) выдается въ награжденіе всѣмъ вообще нижнимъ чинамъ военного и морского вѣдомствъ и отдѣльныхъ корпусовъ жандармовъ и пограничной стражи, а также нижнимъ полицейскимъ служителямъ и чинамъ лѣсной стражи, по три рубля, съ обращеніемъ сихъ денегъ, когда откроются пристанодержатели, на счетъ сихъ послѣднихъ, а когда ихъ открыто не будетъ, на счетъ казны.

Примѣчаніе 1. Въ 1834 году относительно награжденія за поимку бѣглыхъ въ бывшемъ Ростовскомъ уѣздѣ Екатеринославской губерніи (нынѣ присоединенномъ къ области войска Донского) постановлено: за cadaго представленнаго начальству бѣглаго, скрывавшагося въ Ростовскомъ уѣздѣ, выдавать изъ казны по три рубля; за поимку же тамъ въ разное время до десяти чловѣкъ представлять сверхъ того къ особой наградѣ.

Примѣчаніе 2. Въ 1838 году постановлено: турецкимъ подданнымъ выдавать за cadaго пойманнаго ими и представленнаго русскому начальству бѣглаго по одному червонцу.

7. Установленную за поимку бѣглыхъ денежную награду употребляемымъ для того нижнимъ чинамъ (ст. 6 сего прил.) слѣдуетъ назначать и за поимку несовершеннолѣтнихъ дѣтей, какъ при отцѣ или матери въ бѣгахъ находящихся, такъ равно и за тѣхъ изъ нихъ, кои безъ отцовъ и матерей были бы найдены въ бродяжествѣ, выдавая за имѣющихъ отъ двѣнадцати до семнадцати лѣтъ половину того, что опредѣлено за поимку совершеннолѣтняго бѣглаго, т. е. по рублю пятидесяти копѣекъ; за поимку дѣтей моложе двѣнадцати лѣтъ, если они при родителяхъ взяты, никакой награды не производится, а за особо отыскиваемыхъ выдается по семидесяти пяти копѣекъ за cadaго; за имѣющихъ же болѣе семнадцати лѣтъ слѣдуетъ выдавать ту же самую сумму, какая вообще за поимку бѣглыхъ положена, хотя бы они задержаны были съ отцомъ или матерью.

8. Правила о награжденіи за поимку бѣглыхъ распространяются на киргизовъ вообще, дабы симъ поощрить ихъ къ преслѣдованію бродягъ.

9. По представленіи поимщиками бѣглаго въ мѣстную полицію, тотчасъ выдаются имъ въ томъ квитанціи; по представленіи же сихъ квитанцій по начальству въ Казенныя Палаты, сіи послѣднія дѣлають распоряженіе о выдачѣ слѣдующихъ въ награду за поимку денегъ изъ мѣстныхъ Казначействъ.

10. Возвратъ выданныхъ изъ казны за пойманныхъ бѣглыхъ денегъ, взысканіе оныхъ съ пристанодержателей и обращеніе такового взысканія, по неоткрытію пристанодержательства, на виновныхъ въ допущеніи укрывательства, предоставляется распоряженіямъ и рѣшенію тѣхъ судебныхъ мѣстъ, кои, на основаніи общихъ узаконеній, обязаны разсматривать дѣла о пристанодержательствѣ.

11. Лица, кои, бывъ задержаны по неимѣнію узаконеннаго вида, объявляютъ свое имя, званіе и постоянное мѣсто жительства, но не представляютъ ясныхъ о семъ доказательствъ, препровождаются въ то мѣсто, откуда показали себя. Въ случаѣ дознанной затѣмъ лживости ихъ показанія, они не возвращаются въ мѣсто первоначальнаго ихъ задержанія, а предаются слѣдствію и суду за бродяжество въ томъ мѣстѣ, въ которое препровождены (ср. Уст. Угол. Суд., ст. 209).

Примѣчаніе. Дѣйствіе сей (11) статьи распространяется на губерніи и области Сибири, съ тѣмъ, что лица, задержанныя въ Сибири по неимѣнію узаконеннаго вида на жительство и объявившія свое имя, званіе и мѣсто постоянного пребыванія въ губерніяхъ и областяхъ Сибири, лежащихъ на западъ отъ мѣста задержанія, или въ другихъ, кромѣ Сибири, мѣстностяхъ Имперіи, но не представившія о семъ доказательствъ, не препровождаются въ то мѣсто, откуда они себя показали, а содержатся въ мѣстахъ первоначальнаго ихъ задержанія до полученія справокъ въ разъясненіе сдѣланныхъ ими заявленій.

12. Бѣглые нижніе воинскіе чины, по поимкѣ ихъ и удостовѣреніи, что они дѣйствительно суть военные бѣглые, отсылаются въ тѣ самыя полки и команды, изъ коихъ сдѣлали побѣгъ, если эти полки и команды находятся въ недалекомъ разстояніи отъ мѣста, гдѣ бѣжавшій пойманъ, а въ противномъ случаѣ препровождаются къ мѣстнымъ Уѣзднымъ Воинскимъ Начальникамъ или Комендантамъ, для сужденія и наказанія по военнымъ законамъ.

Примѣчаніе. Постановленныя въ сей (12) статьѣ правила не относятся до тѣхъ военныхъ бѣглецовъ, которые, по сокрытіи ими своего званія, подверглись по приговорамъ гражданскихъ судебныхъ мѣстъ наказаніямъ, соединеннымъ съ лишеніемъ всѣхъ или всѣхъ особенныхъ правъ и преимуществъ, или водворенію на островѣ Сахалинѣ за бродяжество. Подобныя лица, хоть бы впоследствии обнаружилась принадлежность ихъ, до осужденія, къ военному званію, должны быть судимы, въ случаѣ совершенія ими вновь преступленій или проступковъ, судебными мѣстами гражданскаго вѣдомства.

13. Всѣмъ бѣглецамъ гражданскаго вѣдомства, явившимся по Всемиловѣйшему манифесту изъ-за границы къ ближайшему начальству въ опредѣленный срокъ, предоставляется возвращаться на прежнія жилища, или записываться по городамъ, или, наконецъ, поселиться въ означенныхъ для того мѣстахъ. Бѣглецы-же военнаго званія, явившіеся въ опредѣленный манифестомъ срокъ, обращаются, если они не достигли тридцати четырехъ лѣтъ отъ роду, по распоряженію Военнаго Министерства, въ военную службу безъ наказанія.

14. О всѣхъ пойманныхъ и явившихся бродягахъ, которые покажутъ себя непомнящими родства, или показанія коихъ по собраннымъ справкамъ (ст. 11 сего прил.) не подтвердятся, публикуется, съ описаніемъ ихъ примѣтъ, въ Сенатскихъ Объявленіяхъ и въ мѣстныхъ Губернскихъ Вѣдомостяхъ.

15. Примѣты каждаго бродяги должны быть описываемы сколько можно точнѣе и подробнѣе, особенно частные отличительные признаки, какъ то: родимыя пятна, рубцы, кривизна членовъ и иные замѣчательные, неизгладимые недостатки тѣлесные. Для сего надлежитъ свидѣтельствовать всѣхъ бродягъ не иначе, какъ обнажая, женскій же полъ осматривая чрезъ повивальныхъ бабокъ.

16. Если по публикаціи ни отъ кого не поступитъ требованія на возвращеніе бродяги, то издержка, употребленная на публикаціи, обращается на счетъ казны, а именно на счетъ суммъ, на экстраординарные расходы по губерніи положенныхъ; а если требованіе послѣдуетъ, то, при возвращеніи бродяги, взыскивается оная съ того, кому самый бродяга возвращается, кромѣ случая, когда бродяга будетъ подлежать къ возвращенію въ Финляндію; въ семъ случаѣ издержка, употребленная на публикаціи, принимается на счетъ казны, какъ бы въ случаѣ неоткрытія общества или прежняго жительства публикованнаго бродяги.

17. Бѣглецы, задерживаемые по неимѣнію ими узаконенныхъ видовъ и неизвѣстности ихъ званія и постояннаго мѣста жительства, для опредѣленія ихъ лѣтъ свидѣтельствуются, смотря по мѣсту ихъ задержанія, въ Уѣздномъ или Городскомъ Полицейскомъ Управленіи, при медицинскомъ чиновникѣ и лицѣ прокурорскаго надзора; причемъ возрастъ подвергаемыхъ осмотру долженъ быть опредѣляемъ не только въ отношеніи къ временному ихъ помѣщенію, но и въ отношеніи къ подсудности и наказанію за бродяжество, на случай изоблеченія въ ономъ.

18. Лица, признанныя бродягами, подлежатъ дѣйствию мѣропріятій, указанныхъ въ Уложеніи о Наказаніяхъ и въ Уставѣ о Ссылныхъ.

Примѣчаніе. Относительно возвращенія бродягъ обществамъ были постановлены слѣдующія правила: 1) по окончательномъ распредѣленіи тѣхъ бродягъ, коихъ настоящаго мѣста жительства и званія справками не открыто, надлежитъ вновь публиковать въ Сенатскихъ Объявленіяхъ и въ мѣстныхъ (гдѣ бродяга былъ судимъ и получилъ окончательное назначеніе) Губернскихъ Вѣдомостяхъ: куда каждый бродяга посланъ по сему распредѣленію, и какія примѣты его. Сіи вторичныя публикаціи дѣлать съ соблюденіемъ подробностей, означенныхъ въ статьѣ 15 сего приложенія; 2) тѣхъ бродягъ, распредѣленныхъ въ исправительныя арестантскія отдѣленія, на принадлежность коихъ, въ теченіе двухъ лѣтъ со времени установленнаго объявленія, предъявлены будутъ отъ подлежащихъ вѣдомствъ ясныя доказательства, возвращать имъ на ихъ счетъ, съ возмѣщеніемъ притомъ сполна всѣхъ издержекъ, употребленныхъ на прокормленіе и одежду таковыхъ людей; если же подлежація вѣдомства обратно ихъ получить не пожелаютъ, то никакого другого вознагражденія за нихъ не назначать; впрочемъ бродяги, слѣдующіе въ арестантскія отдѣленія, не могутъ быть выдаваемы на пути слѣдованія, а возвращаются уже изъ самыхъ отдѣленій и притомъ не иначе, какъ по требованіямъ Губернскихъ Правленій, въ которыя и доставляютъ сихъ бродягъ для отдачи или для отсылки по принадлежности; 3) бродягъ, подлежащихъ отсылкѣ въ Сибирь, но еще не отправленныхъ, также дозволяется Губернскимъ Правленіямъ возвращать обществамъ, коль скоро на принадлежность имъ сихъ бродягъ представлены будутъ неопровергаемыя доказательства; 4) общества могутъ получать обратно опознанныхъ бродягъ и на пути слѣдованія въ Сибирь, во всякомъ губернскомъ городѣ, гдѣ ихъ застанутъ; 5) опознанный на пути въ Сибирь бродяга отдѣляется въ первомъ губернскомъ городѣ отъ партіи ссыльныхъ, съ кою онъ слѣдуетъ, и сдается въ полицію, что и отмѣчается въ партіонномъ листѣ Полиціймейстеромъ; 6) по таковой остановкѣ (п. 5) полагается шесть мѣсяцевъ для предъявленія доказательствъ на право полученія бродяги; если въ теченіе сего времени оныхъ представлено не будетъ, то, по окончаніи срока, бродяга приобщается къ первой слѣдующей партіи ссыльныхъ, отправляется далѣе, и не можетъ уже быть полученъ иначе, какъ въ Тюмени изъ Приказа о Ссыльныхъ; 7) общество, коему отправленный въ Сибирь бродяга окажется принадлежащимъ, можетъ, по представленіи своихъ доказательствъ, получить его обратно, хотя бы онъ уже и достигъ тамъ мѣста водворенія; 8) вообще возвращеніе бѣглыхъ и бродягъ изъ гражданскаго вѣдомства обществамъ производится: а) или посредствомъ обыкновенной пересылки, и въ такомъ случаѣ пересылаемой снабжается одеждою и кормовыми деньгами на счетъ того общества, къ которому принадлежитъ, или б) выдачею лично, съ надлежащею роспискою, повѣреннымъ, къ принятію ихъ явившимся; но въ семъ послѣднемъ случаѣ повѣренный долженъ представить свидѣтельство о своемъ лицѣ отъ того Губернскаго Правленія, къ коему онъ по жительству своему принадлежитъ, и сверхъ того доказательство объ уполномочіи; 9) бродяги, возвращаемые какъ изъ Россійской Имперіи въ губерніи Царства Польскаго, такъ и обратно, въ случаѣ неимущества ихъ, продовольствуются и снабжаются необходимою одеждою на счетъ казны, и употребленные на сіе издержки въ возвратъ отъ тѣхъ, коимъ принадлежатъ бродяги, не требуются; 10) при возвращеніи бродяги, который, на основаніи пункта 4 сего примѣчанія, остановленъ былъ на пути слѣдованія его въ Сибирь, взыскиваются съ общества, коему онъ возвращается: а) кормовыя деньги, во время означенной остановки на содержаніе его употребленные, считая по четыре съ половиною копѣйки на день, и б) деньги за выданную бродягѣ одежду и обувь; 11) если въ теченіе двухъ лѣтъ, со времени означенной въ пунктѣ 1 сего примѣчанія публикаціи, ни отъ кого не будетъ предъявлено требованія на возвращеніе бродяги, то какъ поступившіе въ

исправительныя арестантскія отдѣленія, или въ вѣдѣніе мѣстныхъ учрежденій общественнаго призрѣнія, такъ и отправленные въ Сибирь бродяги считаются уже не подлежащими возврату; но если дряхлые бродяги обоого пола, поступившіе въ вѣдѣніе мѣстныхъ учрежденій общественнаго призрѣнія, окажутся принадлежащими обществамъ, или ихъ пожелаютъ принять къ себѣ родственники ихъ, то люди сіи возвращаются или отдаются, по принадлежности, хотя бы вышеозначенный срокъ публикаціи о нихъ уже миновалъ; при семъ, съ обществъ или родственникововъ, изъявившихъ желаніе принять ихъ, берутся обязательства въ томъ, что они не допустятъ ихъ впредь къ бродяжеству, а также взыскиваются и издержки, употребленныя на одержаніе и пересылку сихъ людей; 12) по упущенію чиновниковъ публиковать о бродягѣ и отмѣчать въ дѣлѣ о немъ число и нумеръ послѣдней публикаціи по Сенатскимъ Объявленіямъ, дѣло о возвращеніи бродяги не оканчивается; нарушенный порядокъ возстанавливается публикаціею и предоставленіемъ чрезъ то, кому и въ чемъ слѣдуетъ, права на бродягу, а виновные въ вышеозначенномъ упущеніи подвергаются дѣйствию статьи 343 Уложенія о Наказаніяхъ; если же упущеніе ихъ было умышенное и сопряжено съ убытками для общества, то виновные подвергаются, сверхъ того, и взысканію съ нихъ вознагражденія по статьѣ 59 того же Уложенія, и 13) бродяги, до истеченія положеннаго пунктомъ 11 сего примѣчанія на возвращеніе ихъ обществамъ двухгодичнаго срока, къ прочному водворенію и осѣдлости въ Сибири не допускаются.

19. Находящіеся при бродягахъ малолѣтныя обоого пола, если ихъ не пожелаютъ принять къ себѣ родственники ихъ, или общества, къ коимъ они принадлежатъ, по сдѣланіи о сихъ малолѣтныхъ надлежащихъ справокъ и публикацій, въ порядкѣ, указанномъ въ статьяхъ 11, 14 и 15 сего приложенія, остаются въ вѣдѣніи мѣстныхъ учрежденій общественнаго призрѣнія, до того времени, пока придутъ въ совершеннолѣтіе, а по вступленіи въ совершеннолѣтіе дозволяется ихъ приписывать установленнымъ порядкомъ къ городскимъ или сельскимъ обществамъ. На семъ основаніи слѣдуетъ поступать и при распредѣленіи всѣхъ бродягъ мужескаго пола, не достигшихъ семнадцати лѣтъ; малолѣтныя же бродяги женскаго пола оставляются въ заведеніяхъ общественнаго призрѣнія до семнадцатилѣтняго возраста, а по достиженіи ими сего возраста, приписываются къ городскимъ или сельскимъ обществамъ и выпускаются изъ заведеній общественнаго призрѣнія на собственное пропитаніе.

Примѣчаніе. Если малолѣтныя бродяги обоого пола, поступившіе въ вѣдѣніе мѣстныхъ учрежденій общественнаго призрѣнія, окажутся принадлежащими обществамъ, или ихъ пожелаютъ принять къ себѣ родственники ихъ, то бродяги эти возвращаются или отдаются по принадлежности; при семъ, съ обществъ или родственникововъ, изъявившихъ желаніе принять ихъ, берутся обязательства въ томъ, что они не допустятъ ихъ впредь къ бродяжеству, а также взыскиваются издержки, употребленныя на содержаніе и пересылку сихъ людей.

ПРИЛОЖЕНИЕ КЪ СТАТЬЕ 158.

Форма книгъ для записыванія прибывающихъ въ дома и выбывающихъ изъ оныхъ.

| А. Книги въ домахъ. | | | | | |
|------------------------------------|----------------------------|------------------|---------------------------|-----------------------|--------------------------------------|
| Имя и прозваніе. | Званіе. | Откуда. | На какой срокъ. | Когда и куда выѣхалъ. | Объявленіе въ участкѣ. |
| Н. Н., съ кѣмъ именно | Тайный Со- вѣтникъ. . . | Изъ Моск- вы. | Неопре- дѣлен- ный. | — — | Было. Участковый При- ставъ Н. Н. |
| Н. Н., съ кѣмъ именно | Отставной Поручикъ . | — | — | Въ Сара- товъ. | Было. Участковый При- ставъ Н. Н. |

| Б. Книги въ участкахъ. | | | | | |
|------------------------|---------------------------------|--|----------------------|-------------------------|---------------------------|
| Время. | Въ чьемъ домѣ и въ какомъ №. | Кто прибылъ. | На какой срокъ. | Когда и куда выбылъ. | Особыя замѣча- нія. |
| Мая 2 | Въ домъ Энгель- гардта № 6. | Тайный Совѣтникъ (<i>та- кой-то</i>); съ нимъ прибы- ли (<i>такіе-то</i>) Н. Н. Н. Н. | Неопредѣ- ленный. | | |

ПРИЛОЖЕНІЕ КЪ СТАТЬѢ 187.

Временныя правила для паломниковъ-мусульманъ.

1. Мусульмане, отправляющіеся въ паломничество въ Хеджасъ, Мессопотамію и Персію, получаютъ паспорта особаго образца. Министру Внутреннихъ Дѣлъ предоставляется устанавливать образцы иностранныхъ паспортовъ для паломниковъ-мусульманъ, съ тѣмъ, чтобы распоряженія его по сему предмету расцубликовывались во всеобщее свѣдѣніе, установленнымъ порядкомъ, чрезъ Правительствующій Сенатъ.

2. Мусульмане-паломники обязаны возвращаться изъ паломничества только чрезъ назначенные для сего Министромъ Внутреннихъ Дѣлъ порты Чернаго и Каспійскаго морей и врачебно-наблюдательные пункты по сухопутной границѣ. О тѣхъ и другихъ объявляется во всеобщее свѣдѣніе установленнымъ порядкомъ и означается въ паспортахъ (ст. 1 сего прил.).

3. Въ упомянутыхъ портахъ и пограничныхъ пунктахъ (ст. 2 сего прил.) мусульмане паломники обязательно подвергаются врачебно-санитарной очисткѣ и всѣмъ мѣрамъ, устанавливаемымъ для лицъ, прибывающихъ изъ неблагополучныхъ въ санитарномъ отношеніи мѣстностей.

4. Карантинное или врачебно-наблюдательное учрежденіе дѣлаетъ на паспортѣ возвратившагося паломника отмѣтку о произведенной врачебно-санитарной очисткѣ. Такая же отмѣтка дѣлается на особомъ талонѣ паспорта, и засимъ талонъ этотъ отсылается подлежащему по мѣсту жительства или приписки паломника Губернатору.

5. Губернаторъ, по полученіи означеннаго въ статьѣ 4 сего приложенія талона, немедленно распоряжается о принятіи мѣръ къ тому, чтобы возвратившійся паломникъ потребное время находился подъ врачебно-санитарнымъ наблюденіемъ.

6. Иностранные подданные мусульмане, слѣдующіе чрезъ Россію изъ паломничества, пропускаются въ предѣлы Имперіи только чрезъ

назначенные Министромъ Внутреннихъ Дѣлъ порты и пограничные пункты (ст. 2 сего прил.), въ которыхъ подвергаются установленнымъ санитарнымъ мѣрамъ (ст. 3 сего прил.), о чемъ на ихъ паспортахъ дѣлаются соотвѣтственныя отмѣтки.

7. Паломникъ, уклонившійся отъ исполненія требованія, изложеннаго въ статьяхъ 2, 3 или 6 сего приложения, независимо отъ привлеченія къ уголовной отвѣтственности за несоблюденіе мѣръ предосторожности противъ распространенія прилипчивыхъ и повальныхъ болѣзней (Уст. Наказ., ст. 102, по Прод.), подвергается, по распоряженію мѣстной полицейской власти, врачебно-санитарной очисткѣ и другимъ врачебно-санитарнымъ мѣрамъ, какія будетъ признано необходимымъ примѣнить къ такому паломнику чинами мѣстнаго санитарнаго надзора.

ПРИЛОЖЕНИЕ КЪ СТ. 197.

Образцы заграничныхъ паспортовъ, выдаваемыхъ Министерствомъ
Иностранныхъ Дѣлъ.

Образецъ А.



БОЖІЕЮ МИЛОСТІЮ

МЫ, НИКОЛАЙ ВТОРЫЙ,

ИМПЕРАТОРЪ И САМОДЕРЖЕЦЪ

ВСЕРОССИЙСКІЙ

и прочая, и прочая, и прочая.

Объявляется чрезъ сіе всѣмъ и каждому, кому о томъ вѣдать надле-
жить, что показатель сего

№

Того ради дружечно просимъ всѣ высокія Области и приглашаемъ
каждаго, кому сіе предъявится, Нашимъ же Военскимъ и Гражданскимъ
Управителямъ Всемилоостивѣйше повелѣваемъ

не только свободно и безъ задержанія вездѣ пропускать, но и всякое
благоволеніе и вспоможеніе ему оказывать. Во свидѣтельство того и для
свободнаго проѣзда данъ сей паспортъ съ приложеніемъ Нашей Государ-
ственной печати. Въ _____ дня 19 ____ года.

По Указу Его Императорскаго Величества.

(Государственная печать, от-
тиснутая на самой бумагѣ).

Transl.

Traduct.

Von Gottes Gnaden

Par la Grace de Dieu

WIR NICOLAUS DER ZWEITE,

NOUS NICOLAS II,

Kaiser und Selbstherrscher aller Reuszen

Empereur et Autocrate de toutes les Russies

etc., etc., etc.

etc., etc., etc.

Thun hiemit Allen und Jeden, denen daran gelegen, kund und zu wissed, das Vorzeiger dieses

Savoir faisons à tous ceux à qui il appartient, que le porteur du présent

N^o

Deshalb ergebert an alle hohe Mächte Unser freundschaftliches Ersuchen und an Alle und Jede, denen dieses vorzuzeigen ist, Unsere Aufforderung, an Unsere Krlgs-und Civil-Beamten aber Unser Allernädigster Befehl, gedacht

N^o

A ces fins Nous prions toutes les hautes Puissances, de même qu'invitons chacun, en ce qui le concerne, et ordonnons à Nos Autorités militaires et civiles de laisser part out librement passer

überall nicht nur frei und ungehindert passiren, sondern ih auch allen geneigten Willen und Beistand widerfahren zu lassen. Zu Urkund dessen und zur ungehinderten Durchreise ist dieser Pasz mit Beidrückung Unseres Reichsiegels ertheilt worden.

et de lui accorder aide et assistance au besoin. En foi de quoi le présent passeport a été délivré avec apposition de Notre sceau de l'Empire.

Gegeben in den 19

le 19

Auf Seiner Kaiserlichen Majestät Befehl.

Par Oukase de Sa Majesté Impériale.

(L. S.)

(L. S.)



ПО УКАЗУ

Его Величества Государя Императора

НИКОЛАЯ АЛЕКСАНДРОВИЧА,

Самодержца Всероссийскаго

и прочая, и прочая, и прочая.

№ Объявляется чрезъ сіе всѣмъ и каждому, кому о томъ вѣдать надлежитъ, что показатель сего

Во свидѣтельство того и для свободнаго проѣзда, данъ сей паспортъ отъ Министерства Иностранныхъ Дѣлъ съ приложеніемъ печати Его Императорскаго Величества. Въ _____ дня 19 ____ года.

М. П.

(Государственная печать, отпечатавшаяся на самой бумагѣ).

Transl.

Traduc

Auf Befehl

Par Oukase

Seiner Majestät des Kaisers

de Sa Majesté l'Empereur

NICOLAUS ALEXANDROWITSCH,

NICOLAS ALEXANDROWITCH,

Selbstherrschers aller Reuzen

Autocrate de toutes les Russies

etc., etc., etc.

etc., etc., etc.

Wird hiemit Allen und Jeden, denen
daran gelegen, kund und zu wissen gethan,
daz V orzeiger dieses

Savoir faisons à tous ceux à qui il
appartient, que le porteur du présent

N^o 1 Zu Urkund dessen und zur ungehin-
derten Reise ist dieser Pasz vom Minis-
terium der auswärtigen Angelegenheiten
unter Seiner Kaiserlichen Maje-
stät Insiegel ertheilt worden.

Gegeben in den 19

(L. S.)

N^o 1 En foi dequoi le Ministère des Affaires
Etrangères a délivré le présent passeport
pour le libre passage, avec apposition
du sceau de Sa Majesté Impériale.

le 19

(L. S.)

Приложение къ статьѣ 241.

Инструкція о порядкѣ выдачи въ генераль-губернаторствѣ Варшавскомъ пограничнымъ жителямъ восьмидневныхъ, а владѣльцамъ имѣній, пересѣкаемыхъ граничною чертою, годовыхъ билетовъ.

I. О пограничныхъ жителяхъ.

1. Пограничными жителями признаются имѣющіе осѣдлость въ смежныхъ съ Прусскою границею городахъ и селеніяхъ таможенно-граничнаго двадцати-одно-верстнаго пояса.

2. Пограничные жители и ихъ служители, въ пограничныхъ и торговыхъ своихъ отношеніяхъ, могутъ переѣзжать или переходить границу по такъ называемымъ легитимационнымъ билетамъ, имѣющимъ силу на восемь дней. Они теряютъ свою силу, если не были употреблены, согласно назначенію, въ теченіе пятнадцати дней, со времени выдачи оныхъ.

3. Имѣющіе на основаніи предшедшихъ двухъ статей право на полученіе восьмидневныхъ легитимационныхъ билетовъ могутъ переѣзжать или переходить границу не иначе, какъ чрезъ таможни, или особо установленныя переходные пункты.

4. Состоящимъ подъ судомъ, слѣдствіемъ или надзоромъ полиціи лицамъ, о которыхъ въ полицейскомъ отношеніи имѣются предписанія высшаго начальства, наконецъ лицамъ духовнаго званія вообще, легитимационные билеты выдаваемы быть не могутъ.

II. О порядкѣ выдачи легитимационныхъ восьмидневныхъ билетовъ.

5. Упоминаемые въ статьѣ 2 сего приложенія билеты выдаются Уѣздными Начальниками на восемь дней по установленной формѣ бесплатно, на простой бумагѣ, но съ вырѣзкою изъ шнуровой книги, такъ,

чтобы у выдающаго оставался одинъ экземпляръ билета (уникатъ) со всѣми значащимися на выданномъ билетѣ (дубликатѣ) отмѣтками.

6. Войты гминъ и Бургомистры городовъ обязаны ежегодно составлять, по установленной формѣ, и немедленно представлять Уѣздному Начальнику въ трехъ одинаковыхъ экземплярахъ вѣдомость о лицахъ, кои, по жительству въ двадцати-одно-верстномъ граничномъ поясѣ, имѣютъ право переходить границу по легитимационнымъ восьмидневнымъ билетамъ.

7. Уѣздный Начальникъ, по полученіи таковыхъ вѣдомостей и по повѣркѣ ихъ съ имѣющимися въ канцеляріи его книгами народонаселенія, составляетъ, на основаніи сей повѣрки, для каждой гмины и для каждого города, прошнурованную, печатью своею на послѣдней страницѣ припечатанную книгу легитимационныхъ билетовъ, собственною его подписью утвержденныхъ, считая по три билета въ двухъ экземплярахъ на каждого человѣка, и книгу сію вмѣстѣ съ однимъ экземпляромъ вѣдомости, по надлежащемъ ея засвидѣтельствованіи, отсылаетъ къ Войту гмины или Бургомистру города, а вмѣстѣ съ тѣмъ другой экземпляръ вѣдомости, равномерно повѣренный и засвидѣтельствованный, сообщаетъ Начальнику Уѣзднаго Жандармскаго Управленія, а третій экземпляръ оставляетъ въ своей канцеляріи для собственнаго контроля.

8. Каждый разъ по сообщеніи экземпляра вѣдомости Начальнику Уѣзднаго Жандармскаго Управленія, Уѣздный Начальникъ обязанъ доносить Губернскому Правленію, которое можетъ, по своему усмотрѣнію, учинить повѣрку чрезъ сношеніе свое съ означеннымъ Начальникомъ.

9. Войтъ гмины или Бургомистръ, по явкѣ къ нему лица, въ возвращенной вѣдомости значащагося, долженъ выставить на каждомъ изъ утвержденныхъ подписью Уѣзднаго Начальника экземпляровъ билета тотъ номеръ, подъ которымъ проситель показанъ въ означенной вѣдомости; потомъ въ обоихъ экземплярахъ прописью и четко вписываетъ имя, прозваніе, примѣты и иные подробности, формою билета требующіяся, и одинъ экземпляръ изъ шнуровой книги вырѣзавъ, за собственною своею подписью выдаетъ просителю, а другой оставляетъ въ книгѣ

10. Если бы, по утвержденіи Уѣзднымъ Начальникомъ упоминаемой въ статьѣ 6 сего приложенія вѣдомости, въ гмину или городъ прибыло по формальному переселенію или по законнымъ свидѣтельствамъ, въ услуженіе къ пограничнымъ жителямъ до десяти человѣкъ, въ вѣдомости не показанныхъ, въ такомъ случаѣ Войты гминъ или Бургор-

мистры обязаны представить дополнителныя о таковыхъ людяхъ вѣдомости предписаннымъ статьею 6 сего приложенія порядкомъ; Уѣздный же Начальникъ долженъ поступить, какъ въ статьѣ 7 сего приложенія сказано.

11. Если бы въ теченіе года въ которой либо гминѣ или городѣ всѣ легитимаціонные билеты были израсходованы, въ такомъ случаѣ Войты или Бургомистръ, съ возвращеніемъ шнуровой книги, можетъ потребовать присылки новой, на основаніи ли прежнихъ вѣдомостей, на текущей годъ поданныхъ, буде народонаселеніе не подвергалось измѣненію, или по новымъ вѣдомостямъ, буде въ народонаселеніи произошли перемѣны; отъ усмотрѣнія однако же Уѣзднаго Начальника зависитъ снабдить гмину или городъ такимъ дополнительнымъ числомъ экземпляровъ легитимаціонныхъ билетовъ, какимъ онъ до истеченія года признаетъ нужнымъ.

12. Съ истеченіемъ каждаго года, т. е. 1 Января, Войты гминъ и Бургомистры городовъ обязаны представить Уѣздному Начальнику новыя вѣдомости, составленныя по происшедшимъ въ народонаселеніи перемѣнамъ, прежнія же, вмѣстѣ съ шнуровыми книгами, хотя бы онѣ не были еще совершенно израсходованы, возвратить. Вмѣсто сихъ книгъ, Уѣздные Начальники снабжаютъ гмины и города новыми книгами вышепредписаннымъ порядкомъ.

13. Выданные въ истекшемъ году билеты послѣ 1 Января не действительны; а если бы отъ несвоевременнаго представленія Уѣздному Начальнику вѣдомостей шнуровыя книги въ пору не были получены, то, по мѣрѣ поступившихъ на то жалобъ, Войты гминъ и Бургомистры подвергаются отвѣтственности.

14. Пограничные жители, имѣющіе право на полученіе восьмидневныхъ легитимаціонныхъ видовъ, могутъ переходить границу нѣсколько разъ въ теченіе сего срока, который считается со дня перваго перехода границы. Таможни обязаны свидѣтельствовать сіи виды при каждомъ переходѣ границы изъ Варшавскаго генераль-губернаторства или обратно и записывать въ пассажирскіе регистры, оставляя самые виды до истеченія восьмидневнаго срока въ рукахъ лица, которому видъ выданъ. По истеченіи сего срока означенные билеты въ таможняxъ должны быть отбираемы и возвращаемы каждомѣсячно надлежащему Уѣздному Начальнику.

15. Оставляемыя въ канцеляріяхъ Уѣздныхъ Начальниковъ экземпляры вѣдомостей должны быть содержимы по порядку гминъ. По возвращеніи же изъ таможенъ отобранныхъ билетовъ, Уѣздные Начальники обязаны тщательно повѣрять ихъ съ надлежащими стать-

ями вѣдомостей; замѣтивъ же упущеніе или злоупотребленіе, должны тотчасъ принять исправительныя мѣры, а виновныхъ подвергать немедленно взысканіямъ на нижеуказанныхъ основаніяхъ. При каждомъ возвращеніи отъ городскихъ или сельскихъ гминъ шнуровыхъ книгъ, Уѣздные Начальники обязаны также старательно повѣрять порядокъ выдачи легитимационныхъ билетовъ; всякія упущенія поставляютъ на видъ и исправляютъ, а виновныхъ подвергать немедленно взысканіямъ. Вообще же Уѣздные Начальники, имѣя у сѣбя всѣ средства контроля и надзора за дѣйствіями Войтовъ гминъ и Бургомистровъ, отвѣтствуютъ за то лично.

16. О числѣ выданныхъ легитимационныхъ билетовъ Войты гминъ и Бургомистры доносятъ Уѣздному Начальнику ежемѣсячно.

17. Уѣздные Начальники должны производить, по крайней мѣрѣ одинъ разъ въ годъ, у Войтовъ гминъ и Бургомистровъ ревизію, не происходитъ ли въ выдачѣ легитимационныхъ билетовъ какого либо злоупотребленія. Помощники Уѣздныхъ Начальниковъ обязаны дѣлать таковыя ревизіи при каждомъ свидѣтельствѣ городскихъ казначействъ.

18. Для сего же могутъ высылать Губернаторы, по ихъ усмотрѣнію, довѣренныхъ отъ себя чиновниковъ.

19. Начальники Уѣздныхъ Жандармскихъ Управленій могутъ во всякое время повѣрять въ канцеляріяхъ Уѣздныхъ Начальниковъ, съ имѣющимися у себя по статьѣ 7 сего приложенія вѣдомостями, отбираемые таможнями и ежемѣсячно присылаемые билеты, а также возвращаемыя отъ Войтовъ гминъ и Бургомистровъ шнуровыя книги.

III. О порядкѣ выдачи годовыхъ билетовъ обоюднымъ помѣщикамъ и жителямъ имѣній сихъ помѣщиковъ.

20. Обоюдными помѣщиками называются тѣ, которыхъ имѣнія пересѣкаются граничною чертою.

21. Владѣльцы и жители упомянутыхъ въ предшедшей (20) статьѣ имѣній, доказавшіе право свое на свободное сообщеніе чрезъ границу, на основаніи распоряженія бывшей Комиссіи Финансовъ отъ ¹⁷/₂₉ Сентября 1842 года, и записанные въ мѣстныхъ книгахъ народонаселенія, могутъ, по упомянутымъ въ пунктахъ *в* и *г* статьи 7 Высочайшаго указа 28 Августа (9 Сентября) 1842 года (Дн. Зак., т. 30, стр. 266) хозяйственнымъ потребностямъ, переѣзжать или переходить границу по годовымъ легитимационнымъ билетамъ. Дѣти, однако же,

не старѣе двѣнадцати лѣтъ, имѣющія надобность въ частомъ свиданіи съ своими родителями, за границею на работахъ состоящими, могутъ проходить границу и безъ означенныхъ билетовъ, но только въ пространствѣ имѣній, граничною чертою пересѣкаемыхъ, и не далѣе одной мили.

22. Евреи, ремесленники и молочники (откупщики удоя коровъ), не владѣющіе за границею землею и потому не имѣющіе надобности переходить оную для земледѣльческихъ потребностей, а равно приходящіе изъ иныхъ селеній наемники, въ книгахъ мѣстнаго народонаселенія не значащіеся, на полученіе годовыхъ билетовъ права простираютъ не могутъ.

23. Годовые билеты выдаются только Уѣздными Начальниками, по установленной формѣ, бесплатно, на простой бумагѣ.

24. Въ канцеляріи Уѣздныхъ Начальниковъ должны быть составлены, по особой формѣ, въ четырехъ экземплярахъ, списки имѣющимъ право на полученіе годовыхъ билетовъ жителямъ каждаго имѣнія, граничною чертою пересѣкаемаго; одинъ экземпляръ такового списка оставляется въ канцеляріи; другой—дается чину пограничной стражи, при упоминаемой въ статьѣ 26 сего приложения переходной заставѣ поставленному; третій — Войту гмины или Бургомистру, а четвертый — Начальнику Уѣзднаго Жандармскаго Управленія. Таковой списокъ долженъ быть составляемъ ежегодно, согласно съ происшедшими въ народонаселеніи перемѣнами, и, за подписаніемъ Уѣзднаго Начальника, къ выше означеннымъ лицамъ доставляемъ.

25. Приготовленные для всѣхъ показанныхъ въ спискѣ лицъ годовые билеты на свободный переходъ границы должны быть отправлены къ надлежащему Войту гмины или Бургомистру, для врученія по принадлежности.

26. Владѣлецъ пересѣкаемаго граничною чертою имѣнія обязанъ указать одну дорогу, по которой могъ бы быть допускаемъ переходъ или переѣздъ границы, или перевозъ продуктовъ съ полей, луговъ и лѣсовъ имѣнія; дорогу сію обязанъ онъ снабдить замыкающимъ шлагбаумомъ такъ, чтобы никто изъ постороннихъ пунктомъ тѣмъ проходить не могъ.

27. Сверхъ того каждый владѣлецъ обязанъ представить формальное поручительство, что, подъ опасеніемъ опредѣленныхъ постановленіями взысканій, никому постороннему переходить или переѣзжать границы не позволить, и что кромѣ скота и продуктовъ своего имѣнія, ничто другое, ни имъ самимъ, ни людьми его, за которыхъ

отвѣтствуетъ, провозимо не будетъ. Надзоръ за точнымъ исполненіемъ изъясненныхъ въ статьяхъ 26 и 27 сего приложенія правилъ предоставляется таможенному вѣдомству и пограничной стражѣ.

28. Въ случаѣ потери билета въ предѣлахъ Варшавскаго генераль-губернаторства тотъ, кому оный былъ выданъ, не можетъ переходить границы, пока не докажетъ дѣйствительности потери и не получитъ посредствомъ Войта гмины или Бургомистра иного билета. На новомъ билетѣ должно быть написано: „дубликатъ“, съ отмѣткою въ помянутыхъ спискахъ, что оригиналъ затерянъ. Если оригиналъ найдется, то дубликатъ долженъ быть возвращенъ для уничтоженія и для отмѣтки по спискамъ.

29. Тоже самое должно быть соблюдаемо и въ случаѣ потери билета за границу, съ тою разницею, что потерявшій билетъ не прежде можетъ быть пропущенъ въ предѣлы Варшавскаго генераль-губернаторства черезъ заставу, какъ по сравненіи съ упомянутымъ въ статьѣ 24 сего приложенія спискомъ тождественности лица и по удостовѣреніи, что оно дѣйствительно билетъ имѣло.

30. Легитимационные билеты жителей имѣній, пересѣкаемыхъ граничною чертою, перемѣняются ежегодно.

31. Если бы кто либо въ теченіе года выселился изъ пересѣкаемаго граничною чертою имѣнія, у того Войтъ гмины или Бургомистръ обязанъ легитимационный билетъ отобрать и представить Уѣздному Начальнику, а сверхъ того долженъ увѣдомить о томъ чина пограничной стражи, состоящаго у переходной заставы, для выключки выселившагося изъ списковъ. Таковая же выключка должна быть сдѣлана и по спискамъ Уѣзднаго Начальника, Начальника Уѣзднаго Жандармскаго Управленія и Войта гмины или Бургомистра.

32. Если бы въ теченіе года кто вновь водворился въ пересѣкаемое граничною чертою имѣніе и имѣлъ надобность въ переходѣ границы, то Войтъ гмины, по запискѣ новаго переселенца въ книгу народонаселенія, представляетъ о высылкѣ билета Уѣздному Начальнику, который, удостовѣрившись о законности требованія, исполняетъ оное и распоряжается внесеніемъ означеннаго переселенца въ списки своей канцеляріи, Начальника Уѣзднаго Жандармскаго Управленія и Войта гмины или Бургомистра, а также чина пограничной стражи, состоящаго у переходной заставы.

33. Уѣздный Начальникъ или его Помощникъ обязанъ, по крайней мѣрѣ одинъ разъ въ годъ, быть въ каждомъ пересѣкаемомъ граничною чертою имѣній и удостовѣриться въ точности списка переходной заставы.

34. Губернаторы по своему усмотрѣнію или въ случаѣ доходящихъ до нихъ свѣдѣній о неисправномъ контролѣ жителей имѣній, пересѣкаемыхъ граничною чертою, могутъ производить внезапныя ревизіи.

IV. Положенія общія.

35. Легитимаціонные билеты, какъ восьмидневные, такъ и годовые, печатаются въ Губернскихъ Правленіяхъ и рассылаются къ Уѣзднымъ Начальникамъ.

36. Лица, имѣющія право на восьмидневные билеты, за переходъ границы безъ билета или, хотя бы съ билетомъ, но въ недозволенномъ пунктѣ, а равно за просрочку означенныхъ билетовъ, подвергаются взысканіямъ, опредѣленнымъ въ статьяхъ 1510 и 1511 Устава Таможеннаго.

37. О каждомъ преступленіи по злоупотребленію легитимаціонными билетами, таможеннымъ вѣдомствомъ или пограничною стражею усмотрѣнномъ, должны они немедленно сообщать прямо отъ себя Уѣздному Начальнику, который поступаетъ по правиламъ, изложеннымъ въ Уставѣ Уголовнаго Судопроизводства. По рѣшеніи дѣла виновный изъ списковъ лицъ, имѣющихъ право на полученіе легитимаціонныхъ билетовъ, исключается.

38. Таможенные управленія, чины пограничной стражи и Начальники Уѣздныхъ Жандармскихъ Управленій, независимо отъ контроля административныхъ властей, обязаны о каждомъ злоупотребленіи Войтовъ гминъ и Бургомистровъ, допустившихъ незаконный кому либо переходъ или переѣздъ границы, доводить до свѣдѣнія Губернскихъ Правленій.

39. Уѣздные Начальники должны ввѣрять бланки легитимаціонныхъ билетовъ такимъ только Войтамъ гминъ и Бургомистрамъ, о которыхъ увѣрены, что не употребятъ ихъ во зло, и за то отвѣтствуютъ сами.

ПРИЛОЖЕНІЕ КЪ СТАТЬѢ 242.

Форма пропускного легитимационнаго билета.

Пропускной легитимационный билетъ.

| | |
|-----------------|--|
| Примѣты: | Предъявитель сего, російскій подданный (житель |
| Лѣта: | <i>такого-то</i> села, деревни, мѣстечка, <i>такого-то</i> уѣзда |
| Ростъ: | и губерніи), <i>такой-то</i> отправляется на <i>дней</i> |
| Волосы: | въ Австрію для <i>такой-то</i> надобности, (для оты- |
| Брови: | сканія скота и украденныхъ вещей, или по торго- |
| Глаза: | вымъ дѣламъ). Въ удостовѣреніе данъ сей билетъ |
| Носъ: | за надлежащею подписью и печатью. |
| Ротъ: | дня тысяча девятьсотъ _____ года. |
| Подбородокъ: | |
| Лицо: | |
| Особыя примѣты: | |

Начальникъ *такой-то* полиціи.

(М. П.)

СРАВНИТЕЛЬНЫЙ УКАЗАТЕЛЬ

статей Устава о Паспортахъ и Бѣглыхъ, изданія 1890 г., Положенія
о Видахъ на Жительство, изданія 1895 г. и Устава о Паспортахъ,
изданія 1903 года.

А. — Указаніе, какимъ статьямъ Устава о Паспортахъ и Бѣглыхъ,
изданія 1890 года, соответствуютъ статьи Устава о Паспортахъ,
изданія 1903 года.

| Статьи Устава о Паспортахъ и Бѣглыхъ, изд. 1890 года. | Статьи Устава о Пас- портахъ, изд. 1903 г. | Статьи Устава о Паспортахъ и Бѣглыхъ, изд. 1890 года. | Статьи Устава о Пас- портахъ, изд. 1903 г. |
|--|--|--|---|
| 1—8 | Исключены. | 13 доп., п. 4, 5 (Прод. 1895 г.). | } Зак. Сост., ст. 783. |
| 9 и прим. | Исключены. | — прим. (Прод. 1895 г.). | |
| 10 | Исключена. | 14 | } Исключено. |
| 11 | Прил. къ ст. 68: ст. 1. | 15 | |
| — прим. 1 | { Зак. Сост., прил. А къ ст. 14 (прим.): ст. 5, прим. 2. | 16 | { Прил. къ ст. 68: ст. 1, прим. 1. |
| — — 2 | Прил. къ ст. 68: ст. 7. | 17 | { Прил. къ ст. 68: ст. 7, прим. |
| — — 3 (Прод. 1895 г.). | { Прил. къ ст. 68: ст. 1, прим. 2. | 18 | { Уст. Ин. Испов., ст. 1338, прим. |
| — — 4 (Прод. 1895 г.). | { Прил. къ ст. 68: ст. 1, и прим. 4. | 19 | { Прил. къ ст. 68: ст. 2. Уст. Тамож., ст. 1543. |
| 12, п. I | Прил. къ ст. 68: ст. 12. | 20 | { Прил. къ ст. 68: ст. 4. |
| — II | Прил. къ ст. 68: ст. 13. | 21 | { Прил. къ ст. 68: ст. 1, прим. 3. |
| — прим. | { Прил. къ ст. 68: ст. 13, прим. 1. | 22 | { Прил. къ ст. 68: ст. 10 |
| — III | Прил. къ ст. 68: ст. 5. | 23 | { Прил. къ ст. 68: ст. 11 |
| — IV | Прил. къ ст. 68: ст. 6. | 24 | { Прил. къ ст. 68: ст. 14 |
| — прим. | } Исключено. | 25 | { Прил. къ ст. 68: ст. 6, прим. |
| (Прод. 1895 г.). | | Прил. къ ст. 68: ст. 7. | 26 |
| — V | { Зак. Сост. ст. 819, прим. 1. | — прим. (Прод. 1895 г.). | } |
| — VI (Прод. 1895 г.). | } Исключено. | 27 | |
| — прим. (Прод. 1895 г.). | | Прил. къ ст. 68: ст. 8. | — прим. |
| 13, п. 1 (Прод. 1895 г.). | { Зак. Сост., ст. 782, прим. | 28 и прим. | } Исключены. |
| — 2 (Прод. 1895 г.). | { Прил. къ ст. 68: ст. 8, прим. | 29 | |
| — прим. | { Прил. къ ст. 68: ст. 9. | 30 | { Отмѣнена (Прод. 1895 г.). |
| — доп., п. 1—3 (Прод. 1895 г.). | | 31 | 148. |
| | | 32 | 147. |

| Статьи Устава о Паспортахъ и Бѣглыхъ, изд. 1890 года. | Статьи Устава о Паспортахъ, изд. 1903 г. | Статьи Устава о Паспортахъ и Бѣглыхъ, изд. 1890 года. | Статьи Устава о Паспортахъ, изд. 1903 г. | |
|---|--|---|--|--------------------------|
| 33 | } Исключены. | 128 | } Отмѣнены. | |
| 34 | | 129 | | |
| 35 | 9. | — прим. | { Отмѣнено (Прод. 1895 г.). | |
| 36 | { Уст. Воин. Пов., ст. 239, 243. | 130—137 | Исключены. | |
| 37 | { Зак. Сост., прил. А къ ст. 14 (прим.): ст. 8. | 138 и прим. | { Уст. Ссылн., ст. 324, прим. 3 (Прод. 1902 г.). | |
| 38 | } Исключены. | 139—141 | Исключены. | |
| 39 (Прод. 1895 г.). | | } Исключены. | 142 | Отмѣнена. |
| 40—50 | | | 143 | } Исключены. |
| 51 и прим. 1 и 2. | | | 144 (Прод. 1895 г.). | |
| 52—74 | | | — прим. | 106, прим. 1. |
| 75 и прим. | } Отмѣнены. | 145 | Исключена. | |
| 76—85 | | 146 (Прод. 1895 г.). | } Отмѣнены. | |
| 86 (Прод. 1895 г.). | 147 (Прод. 1895 г.). | | | |
| — прим. 1 и 2 | 148 | | | |
| 87—91 | 149 | | | |
| 92 | { Отмѣнена (Прод. 1895 г.). | 150 | | |
| — прим. | } Исключены. | 151 | | |
| 93 | | 152 | | |
| 94 | Отмѣнена. | 153 | | |
| — прим. | Исключено. | 154 | | |
| 95 | } Отмѣнены. | 155 | | |
| 96 | | 156 | | |
| 97—102 | } Исключены. | — прим. | 90. | |
| 103 и прим. 1 | | — доп. (Прод. 1895 г.). | { Зак. Сост., прил. къ ст. 857 (прим.). | |
| — 2 (Прод. 1895 г.). | { 146, п. 3. | 157 | Прил. къ ст. 68: ст. 15. | |
| 104 | } Исключены. | — прим. 1 | { Прил. къ ст. 68: ст. 15, прим. 1. | |
| 105 (Прод. 1895 г.). | | 87. | — 2 | 74, прим. |
| — прим. | | 87, 88. | — 3 | Прил. къ ст. 68: ст. 17. |
| 106 | Исключено. | — 4 | { Прил. къ ст. 68: ст. 17, прим. 1. | |
| 107 | Отмѣнены. | — 5, п. 1. | } Прил. къ ст. 68: ст. 17, прим. 2. | |
| — прим. | Исключенъ. | (Прод. 1895 г.). | | |
| 108 п. 1, 2 | 89. | — 5, п. 2 | } Исключенъ. | |
| — 3 | Исключены. | (Прод. 1895 г.). | | |
| 109 | { Улож. Наказ., ст. 985 (изд. 1885 г.), 978 и 979 (Прод. 1902 г.). | — 6, п. 1 и 2 | } Прил. къ ст. 68: ст. 15, прим. 2. | |
| 110—112 | } Исключены. | (Прод. 1895 г.). | | |
| — прим. (Прод. 1895 г.). | | 89. | — 6, п. 3 | } Исключенъ. |
| 114 | { Исключены. | (Прод. 1895 г.). | | |
| 115 | 89. | — 6, п. 4 | } Прил. къ ст. 68: ст. 15, прим. 2. | |
| 116—121 | } Исключены. | (Прод. 1895 г.). | | |
| 122 и прим. | | 149. | — 7 (Прод. 1895 г.). | } Исключено. |
| 123 | 150. | 158, п. 1—3 | Прил. къ ст. 68: ст. 18. | |
| 124 | Исключена. | — 4—6 | Исключены. | |
| 125 | { Отмѣнено (Прод. 1895 г.). | — 7—9 | Прил. къ ст. 68: ст. 18. | |
| — прим. | 151 | — 10—12 | Прил. къ ст. 68: ст. 19. | |
| 126 | Исключена. | 159 | Прил. къ ст. 68: ст. 16. | |
| 127 | Исключена. | 160 | Исключена. | |
| | | 161, п. 1—4 | Прил. къ ст. 68: ст. 20. | |
| | | — 5 | Прил. къ ст. 68: ст. 21. | |

| Статьи Устава о Паспортахъ и Бѣглыхъ, изд. 1890 года. | Статьи Устава о Паспортахъ, изд. 1903 г. | Статьи Устава о Паспортахъ и Бѣглыхъ, изд. 1890 года. | Статьи Устава о Паспортахъ, изд. 1903 г. |
|---|--|---|--|
| 162 | Прил. къ ст. 68: ст. 22. | 212 | 176, 195. |
| 163 | } Исключены. | — прим. | 197. |
| 164 | | 213 | Исключена. |
| 165 | Уст. Наказ., ст. 63. | 214, п. 1 | 165. |
| 166 | { Зак. Сост., ст. 785; 828, прим. 2. | — 2 | 166. |
| 167—170 | | Отмѣнены. | — 3 |
| 170, прим. (Прод. 1895 г.). | } Исключено. | — 4 | 168. |
| 171 и прим. | | } Отмѣнены. | — 5 |
| 172—178 | } Исключено. | | — 6 |
| 179 | | } Отмѣнены. | — 7 |
| 180—184 | } Исключено. | | — 8 |
| 185 и прим. | | { Уст. Ссылн., ст. 382 (Прод. 1902 г.). | — прим. |
| 186 | { Уст. Ссылн., ст. 332, прим. 5 (Прод. 1902 г.). | | — 9 |
| 187 | | } Исключена. | — прим. |
| 188 | } Отмѣнены. | | —10 |
| 189 | | } Исключено. | —11 |
| — прим. (Прод. 1895 г.). | } Отмѣнены. | | —12 |
| 190 | | } Исключено. | 215 |
| 191 | } Отмѣнены. | | 216 |
| 192 | | { Уст. Ссылн., ст. 403, 406. | 217 |
| 193 (Прод. 1895 г.) | { Уст. Ссылн., ст. 332 (Прод. 1902 г.). | | 218 |
| 194 | | } Отмѣнены (Прод. 1895 г.). | 219 |
| 195 | } Исключены. | | — прим. |
| 196 и прим. | | } Исключены. | 220 |
| 197 (Прод. 1895 г.). | } Отмѣнены. | | 221 |
| — прим. 1 | | } Исключены. | 222 |
| — 2 | } Исключены. | | 223 |
| — 3 | | } Исключены. | 224 |
| 198 | { Отмѣнена (Прод. 1895 г.). | | 225 |
| 199 | | } Исключены. | 226 |
| 200 | } Исключены. | | 227 |
| 201 | | } Исключены. | — прим. |
| 202 | } Исключены. | | 228 |
| 203 | | { Уст. Наказ., ст. 27, 58, 59. | 229 (Прод. 1895 г.). |
| 204 | { Улож. Наказ., ст. 958; Уст. Наказ., ст. 59, 59 ¹ . | | 230 |
| 205 | | } Исключены. | 231 |
| 206 | } Исключены. | | 232 |
| 207 | | } Исключены. | — прим. (Прод. 1895 г.). |
| 208 | } Исключены. | | 233—235 |
| 209 (Прод. 1895 г.). | | } Исключены. | 236 |
| 210 | } Исключены. | | 237 |
| 211 | | } Исключены. | 238 |
| | } Исключены. | | — прим. |
| | | } Исключены. | 239 |
| | } Исключены. | | 240 |
| | | } Исключены. | 241 |
| | } Исключены. | | 242 |
| | | } Исключены. | 243 |
| | } Исключены. | | 244 |
| | | } Исключены. | 245 |
| | } Исключены. | | 246 |
| | | } Исключены. | 247 |

| Статьи Устава о Паспортахъ и Бѣглыхъ, изд. 1890 года. | Статьи Устава о Пас- портахъ, изд. 1903 г. | Статьи Устава о Паспортахъ и Бѣглыхъ, изд. 1890 года. | Статьи Устава о Пас- портахъ, изд. 1903 г. |
|--|--|--|--|
| 248 | 196. | 287 (Прод. 1895 г.). | { Уст. Врач., ст. 863 и слѣд. |
| — прим. | 196, прим. 1. | 288 | 235. |
| 249 | 198. | 289 | 230. |
| 250 | 199. | 290, п. 1 и 2 | Исключены. |
| 251 | 200. | — 3 и 4 | { Зак. Сост., ст. 819, прим. 2. |
| — прим. | 134, прим. 1. | 291 | 136. |
| 252 | 200. | — прим. | Исключено. |
| — прим. | 200, прим. | 292 | 129. |
| 253, п. 1 | 202. | — прим. 1 | 129, прим. |
| — 2, 3 | 201. | — 2 | Исключено. |
| — 4 | 202. | 293 | 130. |
| — 5 | 201. | 294 | 131. |
| — 6—11 | 202. | 295 | 132. |
| — 12 | 201. | 296 | 133. |
| — 13, 14 | 202. | — прим. 1 | 133, прим. 1. |
| 254 | 200. | — 2 | 133, прим. 2. |
| 255 | 204. | — 3 | 133, прим. 3. |
| 256 | { Уст. Консул., ст. 178, прим., прил.: ст. 2. | 297 | 134. |
| 257 | 205. | — прим. 1 | 134, прим. 1. |
| 258 | 206. | — 2 | 134, прим. 2. |
| 259 | { 213, 214; Уст. Тамож., ст. 881. | — 3 | 134, прим. 3. |
| — прим. 1 | { Исключены. | — 4 | 134, прим. 4. |
| — 2 (Прод. 1895 г.) | | 298 | 135. |
| 260 | 213. | — прим. | 135, прим. |
| 261 | 217. | 299 | 137. |
| 262 | 215. | 300 | 138. |
| 263 | 217. | 301 | 139. |
| 264 | 219. | — прим. 1 | Исключено. |
| 265 | 216. | — 2 | 139, прим. |
| 266 | 219, прим. | 302 | 140. |
| 267 | 219. | 303 | 141. |
| 268 | 220. | 304 | Исключена. |
| 269 | 221. | 305 | 154. |
| 270 | 222. | 306 | 218. |
| 271 | 223. | 307 | 142. |
| 272 | 224. | — прим. | Исключено. |
| 273 | 225. | — доп. (Прод. 1895 г.). | { 143. |
| 274 | 226. | 308 | 229. |
| 275 | 227. | 309 | 235, прим. |
| 276 | 228. | 310 и прим. 1 | 236. |
| 277 | { 231. | 310, прим. 2 | 242, прим. |
| 278 | 232. | 311 | 237. |
| 279 | 233. | 312 | 238. |
| 280 | 213. | 313 | 240. |
| 281 | | 314 | 239. |
| — прим. 1 | { Исключены. | 315 | 242. |
| — 2 (Прод. 1895 г.) | | 316 | 243. |
| 282 | { Прил. къ ст. 152: ст. 13. | 317, ч. 1 | Улож. Назаз., ст. 950. |
| 283 | { Исключены. | — 2 | { Исключены. |
| — прим. | | — 3 | { Прил. къ ст. 152: ст. 1. Прил. къ ст. 152: ст. 2. |
| 284 и прим. | { Исключены. | 318 | |
| 285 | | 319, п. 1 | |
| 286 | 234. | — прим. 1 | { Прил. къ ст. 152: ст. 3. |
| | | — 2 | |
| | | (Прод. 1895 г.). | |

| Статьи Устава о Паспортахъ и Бѣглыхъ, изд. 1890 года. | Статьи Устава о Паспортахъ, изд. 1903 г. | Статьи Устава о Паспортахъ и Бѣглыхъ, изд. 1890 года. | Статьи Устава о Паспортахъ, изд. 1903 г. |
|---|--|---|--|
| — п. 2 | Прил. къ ст. 152: ст. 2. | 343 (Прод. 1895 г.) | { Прил. къ ст. 152: ст. 11; |
| — 3 | Прил. къ ст. 152: ст. 3. | — прим. (Прод. 1895 г.) | { Уст. Угол., Суд. ст. 209. |
| — 4 | } Прил. къ ст. 152: ст. 2. | } | } Прил. къ ст. 152: ст. 11, прим. |
| — 5 (Прод. 1895 г.) | | | |
| 320 | Прил. къ ст. 152: ст. 4. | 344 | Отмѣнена. |
| 321 | Прил. къ ст. 152: ст. 5. | 345 | Прил. къ ст. 152: ст. 14. |
| — прим. 1 | Исключено. | — прим. | Исключено. |
| — 2 | { Улож. Наказ., ст. 65—69 и прим.; 329—505. | 346 | Прил. къ ст. 152: ст. 15. |
| 322 | } Исключены. | 347 | Прил. къ ст. 152: ст. 16. |
| — прим. | | | |
| 323 | { Общ. Учр. Губ. ст. 681 (п. 7), 711, 728, 769. | 348 | Прил. къ ст. 152: ст. 17. |
| 324 | | | |
| 325 | { Общ. Учр. Губ., ст. 778 (п. 11). | 349 | Исключена. |
| 326 | { Общ. Учр. Губ., ст. 316 (прим., прил.), 728, 823; Уст. Тамож., ст. 261, 278; Уст. Пред. Прест., ст. 295. | 350, ч. 1 | { Прил. къ ст. 152: ст. 18; Улож. Наказ., ст. 953; Уст. Ссылн., ст. 243 (Прод. 1902 г.). |
| 327 | { Уст. Пред. Прест., ст. 295. | — 2 | Прил. къ ст. 152: ст. 19. |
| 328 | { Общ. Учр. Губ., ст. 690, 691. | — прим. | Исключено. |
| 329 | { Общ. Учр. Губ., ст. 728; Уст. Пред. Прест., ст. 296. | 351 | Отмѣнена. |
| 330 | { Общ. Учр. Губ., ст. 157. | 352 | { Прил. къ ст. 152: ст. 18, прим. |
| — прим. (Прод. 1895 г.) | } Исключено. | } | } Прил. къ ст. 152: ст. 18; Уст. Ссылн., ст. 243—245 (Прод. 1902 г.). |
| 331 | | | |
| — прим. | Прил. къ ст. 152: ст. 6. | 353 и прим. | { Прил. къ ст. 152: ст. 18; Уст. Ссылн., ст. 243—245 (Прод. 1902 г.). |
| 332 | { Прил. къ ст. 152: ст. 6, прим. 1. | 354 | Отмѣнена. |
| 333 | { Прил. къ ст. 152: ст. 7. | 355 | Прил. къ ст. 152: ст. 12. |
| 334 | { Уст. Сод. подъ Стр., Прил. къ ст. 415: ст. 1. (Прод. 1902 г.) | — прим. | { Прил. къ ст. 152: ст. 12, прим.; Уст. Ссылн., ст. 435. |
| 335 | { Уст. Сод. подъ Стр., прил. къ ст. 415: ст. 2 (Прод. 1902 г.) | 356—364 | { Прил. къ ст. 152: ст. 18, прим. |
| 336 | Исключена. | 365 | { Прил. къ ст. 152: ст. 19, прим. |
| 337 | { Прил. къ ст. 152: ст. 8. | 366 | { Прил. къ ст. 152: ст. 18, прим.; 19 прим. |
| 338 | { Прил. къ ст. 152: ст. 6, прим. 2. | — прим. | { Прил. къ ст. 152: ст. 18, прим. |
| 339 | { Прил. къ ст. 152: ст. 9. | 367 | { Прил. къ ст. 152: ст. 18, прим. |
| 340 | { Прил. къ ст. 152: ст. 10. | 368 | { Прил. къ ст. 152: ст. 18, 19. |
| 341 | } Исключены. | } | } |
| 342 | | | |
| | Прил. къ ст. 152: ст. 12. | Прил. къ ст. 81 (прим.). | } Отмѣнены. |
| | | Прил. къ ст. 94. | |
| | | Прил. къ ст. 142, п. 10. | |
| | | Прил. къ ст. 147. | |
| | | Прил. къ ст. 152. | |
| | | Прил. къ ст. 153. | |
| | | Прил. къ ст. 206. | |
| | | Прил. къ ст. 315. | |
| | | Прил. къ ст. 340 (прим.): ст. 1—9. | |
| | | | |
| | | | { Прил. къ ст. 242. |
| | | | { Прил. къ ст. 31 (прим.): ст. 1—9. |

Б.—Указаніе, какимъ статьямъ Положенія о Видахъ на Жительство, изданія 1895 года, соотвѣтствуютъ статьи Устава о Паспортахъ, изданія 1903 года.

| Статьи Положенія о Видахъ на Жительство, изд. 1895 г. | Статьи Устава о Паспортахъ, изд. 1903 г. | Статьи Положенія о Видахъ на Жительство, изд. 1895 г. | Статьи Устава о Паспортахъ, изд. 1903 г. | | | | | | | | |
|---|--|---|--|--------------|--------------|--------------|--------------|--------------|--------------------|--------------|--------------------|
| 1 | 1. | 39, п. 1 | } 44. | | | | | | | | |
| — прим., п. 1 | 146, п. 1. | — 2 | | | | | | | | | |
| — 2 | } Исключены. | — 3 | Исключенъ. | | | | | | | | |
| — 3 | | } Исключены. | — прим. | Исключено. | | | | | | | |
| — 4 | | | } Исключены. | 40 | 45. | | | | | | |
| — 5 | | | | } Исключены. | 41 | 46. | | | | | |
| — 6 | | | | | } Исключены. | 42 | 47. | | | | |
| — 7 | | | | | | } Исключены. | 43 | 48. | | | |
| — 8 | | | | | | | } Исключены. | 44 | 49. | | |
| — 9 | | | | | | | | } Исключены. | 45 и прим. | 50 и прим. | |
| 10 | | | | | | | | | } Исключены. | 46 | 51. |
| 2 | | | | | | | | | | } Исключены. | 47 |
| 3 | } Исключены. | | | | | | | | | | 48 |
| 4 | | } Исключены. | | | | | | | | | 49 |
| 5 | | | } Исключены. | | | | | | | | 50 |
| 6 | | | | } Исключены. | | | | | | | 51 |
| 7 | | | | | } Исключены. | | | | | | 52 |
| 8 | | | | | | } Исключены. | | | | | 53 |
| 9 | | | | | | | } Исключены. | | | | 54 |
| 10 и прим. | | | | | | | | } Исключены. | | | 55 |
| 11 | | | | | | | | | } Исключены. | | — прим. |
| 12 | | | | | | | | | | } Исключены. | 56 |
| 13 | } Исключены. | | | | | | | | | | 57 |
| 14 | | } Исключены. | | | | | | | | | 58 |
| 15 | | | } Исключены. | | | | | | | | 59 |
| 16 | | | | } Исключены. | | | | | | | 60 |
| 17 | | | | | } Исключены. | | | | | | 61 |
| 18 | | | | | | } Исключены. | | | | | 62—64 |
| 19 | | | | | | | } Исключены. | | | | 65 |
| 20 | | | | | | | | } Исключены. | | | 66 и прим. |
| 21 | | | | | | | | | } Исключены. | | 67 |
| — прим. | | | | | | | | | | } Исключены. | 68 |
| 22 | } Исключены. | | | | | | | | | | 69—71 |
| 23 | | } Исключены. | | | | | | | | | 72 |
| 24 | | | } Исключены. | | | | | | | | 73 |
| 25 | | | | } Исключены. | | | | | | | 74, п. 1 |
| 26 | | | | | } Исключены. | | | | | | — 2 |
| 27 | | | | | | } Исключены. | | | | | — 3 |
| 28 и прим. | | | | | | | } Исключены. | | | | 75 |
| 29 и прим. | | | | | | | | } Исключены. | | | 76 |
| 30 | | | | | | | | | } Исключены. | | 77 |
| 31 | | | | | | | | | | } Исключены. | 78 |
| 32 | } Исключены. | | | | | | | | | | 79 |
| 33 | | } Исключены. | | | | | | | | | 80 |
| 34 и прим. | | | } Исключены. | | | | | | | | 81 |
| 35 | | | | } Исключены. | | | | | | | 82 |
| 36 | | | | | } Исключены. | | | | | | |
| 37 | | | | | | } Исключены. | | | | | |
| 38 | | | | | | | } Исключены. | | | | |

| Статьи Положенія о Видахъ на Жительство, изд. 1895 г. | Статьи Устава о Паспортахъ, изд. 1903 г. | Статьи Положенія о Видахъ на Жительство, изд. 1895 г. | Статьи Устава о Паспортахъ, изд. 1903 г. |
|---|---|---|---|
| 83 Прил. къ ст. 28 (прим.): ст. 1—9 . Прил. къ ст. 33 . Прил. къ ст. 39 (прим.): ст. 1. — 2—5 | 75. Прил. къ ст. 31 (прим.): ст. 1—9. Прил. къ ст. 38. } 84. Отмѣнены. | Прил. къ ст. 39 (прим.): ст. 6. — 7 — 8 Прил. къ ст. 41 . . . Прил. I, къ ст. 59. — II и III къ ст. 59. Прил. къ ст. 63 (п. 5). | } 92. Отмѣнена. 86. Прил. къ ст. 46. Прил. къ ст. 64. } Отмѣнены. Отмѣнено. |

В. — Указаніе, какимъ статьямъ Устава о Паспортахъ, изданія 1903 г., соответствуютъ статьи Устава о Паспортахъ и Бѣглыхъ, изд. 1890 г., и Положенія о Видахъ на Жительство, изд. 1895 года.

| Статьи Устава о Паспортахъ, изд. 1903 года. | Статьи Устава о Паспортахъ и Бѣглыхъ, изданія 1890 года и Положенія о Видахъ на Жительство, изданія 1895 года. | Статьи Устава о Паспортахъ, изд. 1903 года. | Статьи Устава о Паспортахъ и Бѣглыхъ, изданія 1890 года и Положенія о Видахъ на Жительство, изданія 1895 года. |
|---|--|--|---|
| 1 — прим. 2 3 4 5 6 7 8 9 10 11 — прим. 12 — прим. 1 — — 2 13 14 15 16 17 18 | Пол. Вид. Жит., ст. 1. Новое. Пол. Вид. Жит., ст. 2. Пол. Вид. Жит., ст. 3. Пол. Вид. Жит., ст. 4. Пол. Вид. Жит., ст. 5. Пол. Вид. Жит., ст. 6. Пол. Вид. Жит., ст. 7. Пол. Вид. Жит., ст. 8. Уст. Пасп., ст. 35. Пол. Вид. Жит., ст. 9. Пол. Вид. Жит., ст. 10. } Пол. Вид. Жит., ст. 10, } прим. Пол. Вид. Жит., ст. 11. } Новыя. Пол. Вид. Жит., ст. 12. Пол. Вид. Жит., ст. 13. Пол. Вид. Жит., ст. 14. Пол. Вид. Жит., ст. 15. } Пол. Вид. Жит., ст. 16. | 19 20 21 — прим. 22 23 24 — прим. 1 — — 2 25 26 27 28 — прим. 29 30 31 — прим. 32 — прим. | Пол. Вид. Жит., ст. 17. Пол. Вид. Жит., ст. 8. Пол. Вид. Жит., ст. 18. Новое. Пол. Вид. Жит., ст. 19. Пол. Вид. Жит., ст. 20. Пол. Вид. Жит., ст. 21. Новое. } Пол. Вид. Жит., ст. 21, } прим. Пол. Вид. Жит., ст. 22. Пол. Вид. Жит., ст. 23. Пол. Вид. Жит., ст. 24. Пол. Вид. Жит., ст. 25. Уст. Пасп., ст. 205. Пол. Вид. Жит., ст. 26. Пол. Вид. Жит., ст. 27. Пол. Вид. Жит., ст. 28. } Пол. Вид. Жит., ст. 28, } прим. Пол. Вид. Жит., ст. 29. } Пол. Вид. Жит., ст. 29, } прим. |

| Статьи Устава о Паспортахъ, изд. 1903 года. | Статьи Устава о Пас- портахъ и Бѣглыхъ, изданія 1890 года, и Положенія о Видахъ на Жительство, изданія 1895 года. | Статьи Устава о Паспортахъ, изд. 1903 года. | Статьи Устава о Пас- портахъ и Бѣглыхъ, изданія 1890 года, и Положенія о Видахъ на Жительство, изданія 1895 года. |
|---|--|---|--|
| 33 | Пол. Вид. Жит., ст. 30. | | { Уст. Пасп., ст. 157, прим. 2. |
| 34 | Пол. Вид. Жит., ст. 31. | 74, прим. | |
| 35 | Пол. Вид. Жит., ст. 72. | | { Пол. Вид. Жит., ст. 83. |
| — прим. | Новое | 75 | |
| 36 | Новая. | 76 | { Новыя. |
| 37 | { Пол. Вид. Жит., ст. 74, п. 1, 3. | 77 | |
| 38 | Пол. Вид. Жит., ст. 33. | 78 | |
| 39 | Пол. Вид. Жит., ст. 34. | 79 | |
| — прим. | { Пол. Вид. Жит., ст. 34, прим. | 80 | |
| 40 | Пол. Вид. Жит., ст. 35. | 81 | |
| 41 | Пол. Вид. Жит., ст. 36. | 82 | |
| 42 | Пол. Вид. Жит., ст. 37. | 83 | |
| 43 | Пол. Вид. Жит., ст. 38. | | |
| 44 | { Пол. Вид. Жит., ст. 39, п. 1, 2. | 84 | |
| 45 | Пол. Вид. Жит., ст. 40. | 85 | Новая. |
| — прим. | Новое. | 86 | { Пол. Вид. Жит., прил. къ ст. 39 (прим.): ст. 8 |
| 46 | Пол. Вид. Жит., ст. 41. | 87 | { Уст. Пасп., ст. 106, 107. |
| — прим. | Пол. Вид. Жит., ст. 65. | 88 | Уст. Пасп., ст. 107. |
| 47 | Пол. Вид. Жит., ст. 42. | 89 | { Уст. Пасп., ст. 109, 115. |
| 48 | Пол. Вид. Жит., ст. 43. | 90 | Уст. Пасп., ст. 156. |
| 49 | Пол. Вид. Жит., ст. 44. | 91 | Новая. |
| — прим. | Новое. | 92 | { Пол. Вид. Жит., прил. къ ст. 39 (прим.): ст. 6. |
| 50 | Пол. Вид. Жит., ст. 45. | 93 | { Новыя. |
| — прим. | { Пол. Вид. Жит., ст. 45, прим. | 94 | |
| 51 | Пол. Вид. Жит., ст. 46. | — прим. | |
| 52 | Пол. Вид. Жит., ст. 47. | 95 | |
| 53 | Пол. Вид. Жит., ст. 48. | 96 | |
| 54 | Пол. Вид. Жит., ст. 49. | 97 | |
| 55 | Пол. Вид. Жит., ст. 50. | 98 | |
| 56 | Пол. Вид. Жит., ст. 51. | 99 | |
| 57 | Пол. Вид. Жит., ст. 52. | 100 | |
| 58 | Пол. Вид. Жит., ст. 53. | 101 | |
| 59 | Пол. Вид. Жит., ст. 54. | 102 | |
| 60 | Пол. Вид. Жит., ст. 55. | 103 | |
| 61 | Пол. Вид. Жит., ст. 56. | 104 | |
| — прим. | Новое. | 105 | |
| 62 | Пол. Вид. Жит., ст. 57. | 106 | |
| 63 | Пол. Вид. Жит., ст. 58. | | |
| 64 | Пол. Вид. Жит., ст. 59. | — прим. 1 | { Уст. Пасп., ст. 144, прим. |
| 65 | Пол. Вид. Жит., ст. 60. | | { Новыя. |
| 66 | Пол. Вид. Жит., ст. 61. | | |
| — прим. | Новое. | 106, прим. 2 | |
| 67 | Пол. Вид. Жит., ст. 75. | 107 | |
| 68 | Пол. Вид. Жит., ст. 76. | — прим. | |
| 69 | Пол. Вид. Жит., ст. 77. | 108 | |
| 70 | Пол. Вид. Жит., ст. 78. | 109 | |
| 71 | Пол. Вид. Жит., ст. 79. | 110 | |
| 72 | Пол. Вид. Жит., ст. 80. | 111 | |
| 73 | Пол. Вид. Жит., ст. 81. | | |
| 74 | Пол. Вид. Жит., ст. 82. | | |

| Статьи Устава о Паспортахъ, изд. 1903 года. | Статьи Устава о Пас- портахъ и Бѣглыхъ, изданія 1890 года, и Положенія о Видахъ на Жительство, изданія 1895 года. | Статьи Устава о Паспортахъ, изд. 1903 года. | Статьи Устава о Пас- портахъ и Бѣглыхъ, изданія 1890 года, и Положенія о Видахъ, на Жительство, изданія 1895 года. |
|---|--|---|---|
| 161 | Уст. Пасп., ст. 209. (Прод. 1895 г.). | 184 | } Уст. Пасп., ст. 219. |
| 162 | Уст. Пасп., ст. 210. | 185 | |
| 163 | Новая. | 186 | } Уст. Пасп., ст. 218. Новая. |
| — прим. | Новое. | 187 | |
| 164 | { Уст. Пасп., ст. 211; 214, п. 6. | 188 | Уст. Пасп., ст. 237. |
| — прим. 1 | } Новья. | 189 | Уст. Пасп., ст. 238. |
| — — 2 | | { Уст. Пасп., ст. 214, п. 1, 6. | — прим. |
| 165 | { Уст. Пасп., ст. 214, п. 2. | 190 | Уст. Пасп., ст. 239. |
| 166 | { Уст. Пасп., ст. 214, п. 3. | 191 | Уст. Пасп., ст. 236. |
| 167 | { Уст. Пасп., ст. 214, п. 4. | 192 | Уст. Пасп., ст. 231. |
| 168 | { Уст. Пасп., ст. 214, п. 5. | 193 | Уст. Пасп., ст. 232. |
| 169 | { Уст. Пасп., ст. 214, п. 7, 8. | 194 | Уст. Пасп., ст. 240. |
| 170 | { Уст. Пасп., ст. 214, п. 8, прим. | 195 | Уст. Пасп., ст. 212. |
| — прим. | { Уст. Пасп., ст. 214, п. 9. | 196 | Уст. Пасп., ст. 248. |
| 171 | { Уст. Пасп., ст. 214, п. 10. | — прим. 1 | } Уст. Пасп., ст. 248, прим. |
| 172 | { Уст. Пасп., ст. 214, п. 11. | — — 2 | |
| 173 | { Уст. Пасп., ст. 214, п. 12. | 197 | { Уст. Пасп., ст. 212, прим. |
| 174 | Уст. Пасп., ст. 215. | 198 | Уст. Пасп., ст. 249. |
| 175 | Уст. Пасп., ст. 212. | 199 | Уст. Пасп., ст. 250. |
| 176 | { Уст. Пасп., ст. 229. (Прод. 1895 г.). | 200 | { Уст. Пасп., ст. 251, 252, 254. |
| 177 | Уст. Пасп., ст. 217. | — прим. | { Уст. Пасп., ст. 252, прим. |
| 178 | { Уст. Пасп., ст. 219 и прим. | 201 | { Уст. Пасп., ст. 253, п. 2, 3, 5, 12. |
| 179 | { Уст. Пасп., ст. 223, 224, 227. | — прим. | Новое. |
| 180 | { Новое. | 202 | { Уст. Пасп., ст. 253, п. 1, 4, 6—11, 13, 14. |
| — прим. | { Уст. Пасп., ст. 222. | 203 | Новая. |
| 181 | { Уст. Пасп., ст. 220. | 204 | Уст. Пасп., ст. 255. |
| 182 | | 205 | Уст. Пасп., ст. 257. |
| 183 | | 206 | Уст. Пасп., ст. 258. |
| | | 207 | Уст. Пасп., ст. 241. |
| | | 208 | Уст. Пасп., ст. 242. |
| | | 209 | { Уст. Пасп., ст. 214, п. 7, 6. |
| | | 210 | Уст. Пасп., ст. 245. |
| | | 211 | Уст. Пасп., ст. 246. |
| | | 212 | Уст. Пасп., ст. 247. |
| | | 213 | { Уст. Пасп., ст. 259, 260, 281. |
| | | — прим. | Новое. |
| | | 214 | Уст. Пасп., ст. 259. |
| | | 215 | Уст. Пасп., ст. 262. |
| | | 216 | Уст. Пасп., ст. 265. |
| | | 217 | { Уст. Пасп., ст. 261, 263. |
| | | — прим. | Новое. |

| Статьи Устава о Паспортахъ, изд. 1903 года. | Статьи Устава о Пас- портахъ и Бѣглыхъ, изданія 1890 года, и Положенія о Видахъ на Жительство, изданія 1895 года. | Статьи Устава о Паспортахъ, изд. 1903 года. | Статьи Устава о Пас- портахъ и Бѣглыхъ, изданія 1890 года, и Положенія о Видахъ на Жительство, изданія, 1895 года. |
|---|--|---|---|
| 218 | Уст. Пасп., ст. 306. | Прил. къ ст. 68: ст. 1 | { Уст. Пасп., ст. 11 и прим. 4 (Прод. 1895 г.). |
| 219 | Уст. Пасп., ст. 264, 267. | | |
| — прим. | { Зак. Сост., ст. 459; Уст. Пасп., ст. 266. | — прим. 1 | Уст. Пасп., ст. 15. |
| 220 | Уст. Пасп., ст. 268. | — — 2 | { Уст. Пасп. ст. 11, прим. 3 (Прод. 1895 г.). |
| 221 | Уст. Пасп., ст. 269. | — — 3 | Уст. Пасп., ст. 21. |
| 222 | Уст. Пасп., ст. 270. | — — 4 | { Уст. Пасп., ст. 11, прим. 4 (Прод. 1895 г.). |
| 223 | Уст. Пасп., ст. 271. | — 2 | Уст. Пасп., ст. 18. |
| 224 | Уст. Пасп., ст. 272. | — 3 | Уст. Тамож., ст. 154з. |
| 225 | Уст. Пасп., ст. 273. | — 4 | Уст. Пасп., ст. 20. |
| 226 | Уст. Пасп., ст. 274. | — 5 | Уст. Пасп., ст. 12, п. III. |
| 227 | Уст. Пасп., ст. 275. | — 6 | Уст. Пасп., ст. 12, п. IV. |
| 228 | Уст. Пасп., ст. 276. | — прим. | Уст. Пасп., ст. 25. |
| 229 | Уст. Пасп., ст. 308. | 7 | { Уст. Пасп., ст. 11, прим. 2; 12, п. V. |
| 230 | Уст. Пасп., ст. 289. | — прим. | Уст. Пасп., ст. 16. |
| 231 | { Уст. Пасп., ст. 277, 278. | — 8 | { Уст. Пасп., ст. 13. п. 1 (Прод. 1895 г.). |
| 232 | Уст. Пасп., ст. 279. | — прим. | { Уст. Пасп., ст. 13 прим. |
| 233 | Уст. Пасп., ст. 280. | — 9 | { Уст. Пасп., ст. 13, доп. п. 1—3 (Прод. 1895 г.). |
| 234 | Уст. Пасп., ст. 286. | — 10 | Уст. Пасп., ст. 22. |
| 235 | Уст. Пасп., ст. 288. | — 11 | Уст. Пасп., ст. 23. |
| — прим. | Уст. Пасп., ст. 309. | — 12 | { Уст. Пасп., ст. 12, п. I. |
| 236 | { Уст. Пасп., ст. 310 и прим. 1. | — прим. | Новое. |
| 237 | { Уст. Пасп., ст. 311; Уст. Тамож., ст. 898. | — 13 | { Уст. Пасп., ст. 12, п. II. |
| 238 | Уст. Пасп., ст. 312. | — прим. 1 | { Уст. Пасп., ст. 12, п. II, прим. |
| 239 | Уст. Пасп., ст. 314. | — — 2 | Новое. |
| 240 | Уст. Пасп., 313. | 14 | Уст. Пасп., ст. 24. |
| 241 | Уст. Тамож., ст. 897. | — 15 | Уст. Пасп., ст. 157. |
| — прим. 1 | Новое, | — прим. 1 | { Уст. Пасп., ст. 157, прим. 1. |
| — — 2 | { Уст. Тамож., ст. 897, прим. | — — 2 | { Уст. Пасп., ст. 157, прим. 6 (п. 1, 2, 4 Прод. 1895 г.). |
| 242 | Уст. Пасп., ст. 315. | — — 3 | Новое. |
| — прим. | { Уст. Пасп., ст. 310, прим. 2. | — 16 | Уст. Пасп., ст. 159. |
| 243 | Уст. Пасп., ст. 316. | — 17 | { Уст. Пасп., ст. 157, прим. 3. |
| 244 | Новая. | — прим. 1 | { Уст. Пасп., ст. 157, прим. 4. |
| Прил. къ ст. 31 (прим. ст. 1—9 | { Уст. Пасп., прил. къ ст. 340 (прим.): ст. 1— 9; Пол. Вид. Жит., прил. къ ст. 28 (прим.): ст. 1—9. | | |
| Прил. къ ст. 38 | { Пол. Вид. Жит., прил. къ ст. 33. | | |
| Прил. къ ст. 46 | { Пол. Вид. Жит., прил. къ ст. 41. | | |
| Прил. къ ст. 64 | { Пол. Вид. Жит., прил. къ ст. 59. | | |

| Статьи Устава о Паспортахъ, изд. 1903 года. | Статьи Устава о Пас- портахъ и Бѣглыхъ, изданія 1890 года, и Положенія о Видахъ на Жительство, изданія 1895 года. | Статьи Устава о Паспортахъ, изд. 1903 года. | Статьи Устава о Пас- портахъ и Бѣглыхъ, изданія 1890 года, и Положенія о Видахъ на Жительство, изданія 1895 года. |
|---|--|---|--|
| Прил. къ ст. 68: ст. 17, прим. 2 | { Уст. Пасп., ст. 157, прим. 5, п. 1 (Прод. 1895 г.). | Прил. къ ст. 152: ст. 10 | { Уст. Пасп., ст. 339. |
| — 18 | { Уст. Пасп., ст. 158, п. 1—3, 7—9. | — 11 | { Уст. Пасп., ст. 343, (Прод. 1895 г.). |
| — 19 | { Уст. Пасп., ст. 158, п. 10—12. | — прим. | { Уст. Пасп., ст. 343, прим. (Прод. 1895 г.). |
| — 20 | { Уст. Пасп., ст. 161, п. 1—4. | — 12 | Уст. Пасп., ст. 342, 355. |
| — 21 | { Уст. Пасп., ст. 161, п. 5. | — прим. | { Уст. Пасп., ст. 355, прим. |
| — 22 | Уст. Пасп., ст. 162. | — 13 | Уст. Пасп., ст. 283. |
| — 23 | { Уст. Пасп., ст. 30, прим. 1 (Прод. 1863 г.). | — 14 | Уст. Пасп., ст. 345. |
| Прил. къ ст. 114 | } Новыя. | — 15 | Уст. Пасп., ст. 346. |
| Прил. къ ст. 116 | | — 16 | Уст. Пасп., ст. 347. |
| Прил. къ ст. 122 | | — 17 | Уст. Пасп., ст. 348. |
| Прил. къ ст. 123 | | — 18 | Уст. Пасп., ст. 350, (ч. 1), 353 и прим., 368; Уст. Ссылн., ст. 9 (Прод. 1902 г.) и 243 (Прод. 1902 г.). |
| Прил. къ ст. 152: | } Уст. Пасп., ст. 318. | — прим. | { Уст. Пасп., ст. 352, 356—364, 366 (ч. 1) и прим., 367. |
| — прим. | | Новое. | — 19 |
| — 2 | { Уст. Пасп., ст. 319, п. 1, 2, 4 (по Своду); 5 (Прод. 1895 г.). | — прим. | { Уст. Пасп., ст. 365, 366 (ч. 2). |
| — 3 | { Уст. Пасп., ст. 319, п. 1, прим. 1 (по Своду) и 2 (Прод. 1895 г.), п. 3 (по Своду). | Прил. къ ст. 158. | { Уст. Пасп., прил. къ ст. 206. |
| — 4 | Уст. Пасп., ст. 320. | Прил. къ ст. 187. | } Новыя. |
| — 5 | Уст. Пасп., ст. 321. | Прил. къ ст. 197 | |
| — 6 | Уст. Пасп., ст. 331. | Прил. къ ст. 241: | { Уст. Тамож., прил. къ ст. 897: ст. 1—35. |
| — прим. 1 | { Уст. Пасп., ст. 331, прим. | — 36 | Уст. Тамож., ст. 1510. |
| — — 2 | Уст. Пасп., ст. 337. | — 37—39 | { Уст. Тамож., прил. къ ст. 897: ст. 37—39. |
| — 7 | Уст. Пасп., ст. 332. | Прил. къ ст. 242. | { Уст. Пасп., прил. къ ст. 315. |
| — 8 | Уст. Пасп., ст. 336. | | |
| — 9 | Уст. Пасп., ст. 338. | | |

П Р А В И Л А

Приложенія неофициальныя.

П Р А В И Л А

о порядкѣ приѣма, перечисленія и отсылки по принадлежности суммъ. вносимыхъ сельскими обывателями, мѣщанами и ремесленниками въ уплату причитающихся съ нихъ сборовъ по паспортнымъ книжкамъ.

(Утвержд. Мин. Фин. 10 Декабря 1894 г.).

І. О пересылкѣ сборовъ по почтѣ.

Ст. **1.** Сельскіе обыватели: мѣщане и ремесленники, при пересылкѣ по почтѣ въ мѣста ихъ приписки причитающихся съ нихъ сборовъ, пользуются, при соблюденіи нижеуказанныхъ въ ст. 2 условій, правомъ на удостовѣреніе въ паспортныхъ книжкахъ уплаты сихъ сборовъ.

Ст. **2.** Отправитель денежнаго пакета, желающій имѣть въ своей паспортной книжкѣ означенное въ ст. 1 удостовѣреніе, обязанъ: а) вложить въ пакетъ, адресованный на имя подлежащаго сословнаго учрежденія (волостнаго правленія, мѣщанской или ремесленной управы, старосты и т. п.) сумму, достаточную на покрытіе сборовъ, причитающихся съ него не менѣе, какъ за одно полугодіе; б) отрѣзать отъ своей паспортной книжки и вложить въ тотъ же пакетъ столько платежныхъ листковъ (стр. 11—30 паспорт. книжки), за сколько полугодій онъ посылаетъ сборы, и в) при подачѣ указаннаго пакета предъявить чиновнику, принимающему денежную корреспонденцію, свою паспортную книжку.

Ст. **3.** При приѣмѣ указаннаго въ ст. 2 денежнаго пакета и по провѣркѣ, что посылаемая сумма не менѣе обозначенной на вложенныхъ въ пакетъ платежныхъ листкахъ, чиновникъ, принимающій почтовую корреспонденцію, въ удостовѣреніе приѣма сборовъ, налагаетъ въ надлежащемъ мѣстѣ паспортной книжки (стр. 9 и 10 ея) штемпеля, по числу вложенныхъ въ пакетъ листковъ, и возвращаетъ книжку отправителю вмѣстѣ съ почтовою роспискою.

II. О приѣмѣ сборовъ, вносимыхъ по паспортнымъ книжкамъ сельскими обывателями въ казначейство.

Ст. 4. Сельскимъ обывателямъ, проживающимъ по паспортнымъ книжкамъ, предоставляется вносить указанные въ сихъ книжкахъ сборы какъ казенные, такъ равно земскіе и общественные, въ находящіяся въ мѣстахъ ихъ временнаго пребыванія казначейства или приходо-расходныя кассы Министерства Финансовъ.

Ст. 5. Приѣмъ упомянутыхъ въ предыдущей (4) статьѣ сборовъ производится казначействами не иначе, какъ по предъявленіи плательщиками паспортной книжки, и при томъ, въ полной суммѣ сихъ сборовъ, слѣдующей за одно или нѣсколько полугодій.

Примѣчаніе. При несоблюденіи плательщикомъ одного изъ указанныхъ въ сей статьѣ условій, приѣмъ денегъ казначействами производится по общеустановленнымъ для сего правиламъ, т. е. принимаемы могутъ быть только суммы, слѣдующія въ доходъ кассы, а также въ земскіе сборы за свою губернію, и въ удостовѣреніе приѣма денегъ казначейство ограничивается выдачей плательщику квитанціи.

Ст. 6. Сборы по паспортнымъ книжкамъ принимаются казначействами при особыхъ объявленіяхъ, въ которыхъ должно быть указано имя, отчество и фамилія владѣльца книжки, мѣсто его приписки (губернія, уѣздъ, волость, сельское общество и селеніе), № принадлежащей ему паспортной книжки и годъ ея выдачи.

Примѣчаніе. Бланки для объявленій заготовляются казначействами по прилагаемой формѣ (№ 1).

Ст. 7. Приѣмъ сборовъ по паспортной книжкѣ, кромѣ выдачи квитанціи, удостовѣряется казначействомъ: а) наложеніемъ на сей книжкѣ, въ надлежащемъ мѣстѣ ея (стр. 8 и 10), столькихъ штемпелей, за сколько полугодій уплачены сборы, и б) подписью приѣмщика и приложеніемъ штемпеля, на соответствующихъ платежныхъ листкахъ (стр. 11—30) этой книжки, по числу полугодій, за которыя платежъ произведенъ.

Ст. 8. Упомянутые въ предыдущей (7) статьѣ платежные листки, на коихъ отмѣченъ приѣмъ сборовъ, вырѣзаются изъ паспортной книжки и оставляются въ казначействѣ для отсылки по принадлежности (ст. 9). Книжка же возвращается предъявителю вмѣстѣ съ квитанціею, въ которой обозначается общая сумма платежа, число полугодій, за которыя платежъ произведенъ, и № паспортной книжки.

Ст. **9.** Вырѣзанные изъ паспортныхъ книжекъ листки отсылаются казначействомъ безъ замедленія въ подлежащія по мѣсту приписки плательщиковъ волостныя правленія (и замѣняющія ихъ учрежденія).

Ст. **10.** Всѣ суммы, поступившія въ казначейство по паспортнымъ книжкамъ не за свой уѣздъ, обращаются въ фондъ государственныхъ доходовъ. Талоны квитанцій въ приемѣ этихъ сборовъ отсылаются казначействомъ, съ первою отходящею почтою, въ подлежащее, по мѣсту приписки плательщиковъ, казначейство.

Примѣчаніе. По бухгалтерскимъ книгамъ казенныхъ палатъ всѣ эти поступления записываются въ кассовыхъ оборотахъ особымъ счетомъ.

Ст. **11.** Въ отсылаемыхъ, на основаніи предыдущей статьи, талонахъ должно быть указано, сколько поступило каждаго рода сборовъ (государственныхъ, земскихъ и общественныхъ), за какое селеніе, сельское общество и волость.

Ст. **12.** Суммы, поступившія по паспортнымъ книжкамъ за свой уѣздъ, казначейства распредѣляютъ слѣдующимъ образомъ:

а) Платежи государственные обращаются на пополненіе причитающихся съ подлежащаго общества казенныхъ сборовъ, по порядку занесенія ихъ въ окладной листъ, и съ тѣмъ, чтобы текущія оклады погашались по окончательномъ пополненіи всѣхъ числящихся по окладному листу казенныхъ недоимокъ, кромѣ взысканій, отсроченныхъ на будущіе годы;

б) земскіе платежи обращаются въ погашеніе поземельныхъ земскихъ сборовъ: уѣзднаго—въ тѣхъ мѣстностяхъ, гдѣ введены земскія учрежденія, и губернскаго—тамъ, гдѣ этихъ учрежденій нѣтъ;

и в) общественные сборы обращаются въ погашеніе казенныхъ сборовъ въ томъ же порядкѣ, какой указанъ въ п. а; въ тѣхъ же случаяхъ, когда казенныхъ сборовъ съ плательщиковъ не причитается, зачисляются въ депозиты подлежащаго волостнаго правленія (или замѣняющаго его учрежденія), о чемъ всякій разъ и посылаются названному правленію увѣдомленіе (ст. 15).

Ст. **13.** По полученіи изъ другихъ кассъ талоновъ, удостоверяющихъ поступленіе въ кассу сборовъ по паспортнымъ книжкамъ, показанныя въ нихъ суммы выписываются въ расходъ изъ фонда государственныхъ доходовъ.

Примѣчаніе. Указанные въ талонахъ суммы, по перечисленіи въ подлежащіе источники, должны показываться казенными палатами расходомъ въ кассовыхъ оборотахъ по особому счету, согласно полученнымъ изъ казначейства талонамъ.

Ст. **14.** Если бы въ паспортной книжкѣ или въ полученномъ отъ другой кассы талонѣ не оказалось всѣхъ свѣдѣній, необходимыхъ для обращенія принятыхъ денегъ по принадлежности, согласно п.п. *а*, *б* и *в* ст. 12 (напр., если не будетъ указано сельскаго общества или селенія, къ которымъ принадлежитъ плательщикъ), то вся принятая сумма зачисляется въ депозиты казенной палаты, которая, получивъ о томъ извѣщеніе казначейства, безотлагательно принимаетъ мѣры къ выясненію назначенія поступившей суммы.

Ст. **15.** Въ указанныхъ въ п. *в* ст. 12 увѣдомленіяхъ, посылаемыхъ казначействомъ подлежащимъ волостнымъ правленіямъ о зачисленныхъ въ ихъ депозиты суммахъ, должны быть обозначены: наименованіе волостнаго правленія (или замѣняющаго его учрежденія), сумма и № статьи, подъ которою записанъ депозитъ, а также номеръ и годъ выдачи паспортной книжки, по которой сборы поступили (форма № 2).

Ст. **16.** Казначейство выдаетъ депозитныя суммы по объявленіямъ волостнаго правленія (или замѣняющаго его учрежденія) за надлежащею подписью, съ приложеніемъ печати и по особо ведущейся волостнымъ правленіемъ (или замѣняющимъ его учрежденіемъ) книгѣ (см. ниже ст. 21), въ подлежащей графѣ которой налагается казначействомъ штемпель, удостоверяющій выдачу депозита.

Примѣчаніе. Форма объявленія при семъ прилагается (№ 3).

III. Объ отмѣткахъ въ паспортныхъ книжкахъ причитающихся съ владѣльцевъ ихъ сборовъ и о порядкѣ дѣйствій общественныхъ учрежденій по поступленіи сихъ сборовъ.

Ст. **17.** Волостныя правленія, мѣщанскія и ремесленныя управы, а равно замѣняющія ихъ установленія, при выдачѣ паспортной книжки, обязаны обозначать: *а*) на стр. 8-й ея, съ какого полугодія (съ 1 Января или 1 Юля) какого года причитаются съ владѣльца книжки показанные въ ней сборы и размѣръ сихъ сборовъ, въ отдѣльности по разрядамъ (государственныхъ, земскихъ и общественныхъ) и въ общей суммѣ за каждое полугодіе; *б*) на всѣхъ отрѣзныхъ платежныхъ листкахъ (стр. 11—30 паспортной книжки): № и годъ паспортной книжки, названіе губерніи и уѣзда, городскаго поселенія или волости, сельскаго общества и селенія, къ которымъ принадлежитъ владѣлецъ книжки, имя и фамилію или прозваніе владѣльца книжки, а также размѣръ причитающихся съ него сборовъ за каждое полугодіе.

Причитающіеся съ владѣльцевъ паспортныхъ книжекъ сборы показываются въ сихъ книжкахъ на основаніи послѣдней общественной раскладки.

Примѣчаніе. Примѣры заполненія стр. 8 и 11—20 паспорт-

ныхъ книжекъ отмѣтками о причитающихся съ владѣльцевъ этихъ книжекъ сборахъ при семъ приложены (Приложенія I и II).

Ст. **18.** По полученіи отъ казначействъ вырѣзанныхъ изъ паспортныхъ книжекъ платежныхъ листковъ (ст. 9), волостное правленіе немедленно отмѣчаетъ по своимъ окладнымъ книгамъ поступленіе показанныхъ въ сихъ листкахъ суммъ, и сообщаетъ о взносѣ денегъ подлежащимъ сельскимъ старостамъ и сборщикамъ податей для соответственныхъ съ ихъ стороны распоряженій.

Ст. **19.** Въ тѣхъ случаяхъ, когда на основаніи статьи 12 сихъ правилъ общественныя суммы обращены казначействомъ на пополненіе казенныхъ платежей, изъ денегъ, собранныхъ съ плательщиковъ на уплату сихъ послѣднихъ, можетъ быть удержана равная сумма въ общественные сборы.

Ст. **20.** При полученіи причитающихся съ владѣльцевъ паспортныхъ книжекъ сборовъ по почтѣ, подлежащія общественныя установленія обязаны: а) отмѣтить въ соответствующихъ графахъ окладной книги о поступленіи означенныхъ сборовъ; б) удостовѣрить поступленіе суммъ на вложенныхъ въ пакетъ платежныхъ листкахъ обозначеніемъ на нихъ времени полученія денегъ съ почты и подписью подлежащаго должностнаго лица (волостнаго старшины, мѣщанскаго старосты и т. п.), и в) немедленно обратить полученную сумму по принадлежности.

Ст. **21.** Въ тѣхъ случаяхъ, когда показанные въ паспортной книжкѣ платежи вносятся непосредственно въ подлежащее, по мѣсту приписки владѣльца книжки, установленіе, лицамъ, уплатившимъ деньги, выдаются, по просьбѣ ихъ, указанные въ ст. 49 Пол. о видахъ на жительство *) удостовѣренія, въ которыхъ должно быть обозначено: когда, въ какой суммѣ (по каждому роду сборовъ отдѣльно) и за какое именно время внесены плательщикомъ сборы, а также сдѣлана-ли общественнымъ установленіемъ, принявшимъ сборы, отмѣтка о семъ въ паспортной книжкѣ (ст. 24).

Ст. **22.** Если указанный въ предыдущей статьѣ (21) взносъ соответствуетъ суммѣ платежей за одно или нѣсколько полугодій и если при уплатѣ денегъ представляется паспортная книжка, то полученіе платежей отмѣчается и въ сей книжкѣ на стр. 9 и 10 ея и на соответствующихъ платежныхъ листкахъ (стр. 11—30), по числу полугодій, за которыя платежъ произведенъ. Платежные листки, на которыхъ сдѣланы помянутыя отмѣтки, вырѣзаются общественнымъ установленіемъ изъ паспортныхъ книжекъ.

Ст. **23.** Въ отмѣткѣ на стр. 9 и 10 книжки должно быть, за подписью подлежащаго должностнаго лица, съ приложеніемъ штемпеля

*) Статя 49 пол. вид. жит. соответствуетъ статья 54 уст. пасп.

или печати, указано: время и сумма получения, а если плательщику было выдано удостовѣреніе (ст. 21), то и № этого удостовѣренія; на вырѣзанныхъ же изъ паспортной книжки платежныхъ листкахъ отмѣчается только время получения показанныхъ на сихъ листкахъ (при выдачѣ книжки) платежей.

Ст. 24. Платежные листки отъ паспортныхъ книжекъ, присланные изъ казначействъ (ст. 9) или самими плательщиками по почтѣ (ст. 2), а также вырѣзанные изъ книжекъ общественными установленіями (ст. 22), хранятся при дѣлахъ общественныхъ установленій, какъ приходные документы.

Ст. 25. Для записки поступающихъ въ депозиты волостнаго правленія суммъ казенныя палаты снабжаютъ сіи правленія особыми, за скрѣпою палаты по листамъ, книгами (форма № 4), въ которыя волостныя правленія обязаны записывать, по полученіи отъ казначействъ увѣдомленій (ст. 12, п. в), всѣ требуемая формою сихъ книгъ свѣдѣнія.

Ст. 26. Волостныя правленія обязаны получать изъ казначействъ свои депозитныя суммы, во всякомъ случаѣ, не менѣе одного раза въ три мѣсяца; по истеченіи же года, не позже 1 Февраля, доставлять казначейству вѣдомость о всѣхъ неполученныхъ за истекшій годъ изъ казначейства суммахъ по формѣ, при семь приложенной (№ 5).

Въ Чернское казначейство.

ОБЪЯВЛЕНІЕ.

Представляя въ уплату причитающихся за два полугодія съ крестьянина Тульской губерніи, Чернскаго уѣзда, Троицко-Бачуринской волости, Никольскаго сельскаго общества, деревни Никольской, Ивана Петрова Шишова по паспортной книжкѣ, выданной отъ Троицко-Бачуринскаго волостнаго правленія въ 1895 году, за № 435, сборовъ:

Государственныхъ 10 руб.

Земскихъ 5 »

Общественныхъ 3 »

а всего восемнадцать руб. « » коп., прошу казначейство эту сумму принять и записать по принадлежности.

(Подпись) *)

10 Сентября года.

*) Объявленіе подписываетъ лицо, вносящее деньги въ казначейство.

Въ *Симбуховское* волостное правленіе.

УВѢДОМЛЕНІЕ.

Лукояновское казначейство симъ увѣдомляетъ *Симбуховское* волостное правленіе, что по его счету въ статьѣ 221 депозита записано *пятнадцать* р. 12 к. общественныхъ суммъ, внесенныхъ по паспортной ккижкѣ 1895 года, за № 2121. Сумма эта подлежитъ выдачѣ *Симбуховскому* волостному правленію, по предъявленіи правленіемъ книги депозитовъ и объявленія, за надлежащими подписями и печатью волостнаго правленія.

Казначей

Бухгалтеръ

5 Ноября 1896 года

№ 4829.

Въ *Лукояновское* казначейство.

ОБЪЯВЛЕНИЕ.

Симбуховское волостное правление покорнѣйше просить казначейство выдать подъ росписку волостнаго старшины *Ивана Яковлева Косенкова* тридцать руб. 12 коп., записанныхъ въ депозиты названнаго волостнаго правленія подъ статьями, №№ 221 и 418, и отмѣтить выдачу эту въ представляемой при семъ книгѣ депозитовъ волостнаго правленія.

Волостной старшина

Волостной писарь

Мѣсто
печати.

« » 19 года.

№

Означенную въ настоящемъ объявленіи сумму въ *тридцать* руб.

12 коп. получилъ

Примѣрная запись стр. 8 паспортной книжки.

ВЛОСТЬ

Платежи, причитающіеся съ владѣльца книжки за каждое полугодіе, начиная съ 1 Января 1895 года:

государственныхъ 3 р. 30 к.

земскихъ 2 » 15 »

общественныхъ 2 » 7 »

Итого семь руб. пятьдесятъ двѣ коп. (7 р. 52 к.).

Волостной Старшина Излевъ.

Мѣсто
для печати.

Приложение II къ ст. 17 (прим.).
Примѣрная запись стр. 11—30 пас-
портной книжки.

МѢСТО ДЛ Я О Т Р Ъ З К И.

По книжкѣ № 420, выданной 1895 года Костромской
губ., Солигаличскаго у., Красно-Слободской вол., Ивановскаго об.,
дер. Никулиной, кр. Ивану Сидорову

принято подѣ квитанцію № * * * года * * * мѣс.

* * * дня платежей:

| | |
|----------------------------|------------|
| государственныхъ | 3 р. 30 к. |
| земскихъ | 2 » 15 » |
| общественныхъ | 2 » 7 » |

Итого . . . 7 р. 52 к.

Подпись пріемщика: *

Этотъ листъ отрѣзается при уплатѣ или отсылкѣ сборовъ за каждое полугодіе.

Примѣчаніе. Мѣста, отмѣченныя *, остаются, при выдачѣ книжки, неза-
полненными и заполняются впослѣдствіи, по взносѣ сборовъ владѣльцемъ
книжки, казначействами или общественными установленіями, согласно ст. 7 и
20 правилъ.

ПРАВИЛА

о порядкѣ снабженія учреждений, выдающихъ виды на жительство, бланками сихъ видовъ, а равно о порядкѣ отчетности этихъ учреждений по расходованію означенныхъ бланковъ.

(Утверждены, за Министра Финансовъ, Товарищемъ Министра 11 сентября 1897 года).

1) Бланки паспортовъ и паспортныхъ книжекъ изготовляются въ экспедиціи заготовленія государственныхъ бумагъ по распоряженію главнаго управленія неокладныхъ сборовъ и казенной продажи питей.

2) Приемъ означенныхъ банковъ изъ экспедиціи заготовленія государственныхъ бумагъ состоящимъ при главномъ управленіи гербовымъ казначействомъ и разсылка ихъ, по распоряженію сего управленія, въ губернскія и областныя казначейства, а изъ сихъ послѣднихъ въ уѣздныя казначейства, производятся на одинаковомъ основаніи со всѣми гербовыми знаками.

3) Всѣ депутатскія собранія, полицейскія управленія, купеческія, мѣщанскія и ремеслянныя управы и установленія, исполняющія ихъ обязанности, а также волостныя правленія и соотвѣтствующія имъ установленія, обязаны всегда имѣть въ наличности бланки видовъ на жительство и не допускать такого истощенія запаса означенныхъ паспортныхъ знаковъ, при коемъ становилась бы невозможною немедленная выдача видовъ на жительство.

4) Бланки паспортныхъ книжекъ могутъ быть приобрѣтаемы означенными въ п. 3 установленіями въ казначействахъ или на наличныя деньги, или-же заимообразно.

Примѣчаніе. Другія же правительственныя установленія могутъ, въ случаѣ необходимости, получать бланки паспортныхъ книжекъ заимообразно, съ разрѣшенія главнаго управленія неокладныхъ сборовъ и казенной продажи питей.

5) Бланки паспортныхъ книжекъ (какъ безсрочныхъ, такъ и пятилѣтнихъ) и паспортовъ отпускаются: въ С.-Петербургѣ — градоначальнику, въ Москвѣ — оберъ-полиціймейстеру, въ прочихъ же мѣстностяхъ —

*) Правила эти, — изданныя взамѣнъ таковыхъ же правилъ, утвержденныхъ Министромъ Финансовъ 10 декабря 1894 г., — препровождены при циркулярѣ деп. окл. сбор. казеннымъ палатамъ 23 сентября 1897 г., № 7934.

городскимъ и уѣзднымъ полицейскимъ управленіямъ въ количествѣ, опредѣляемомъ мѣстной казенною палатою, по сношеніи съ означенными должностными лицами и полицейскими управленіями.

Примѣчаніе. Поименованныя въ семь (5) пунктѣ установленія и должностныя лица снабжаютъ паспортными знаками подвѣдомственныхъ имъ чиновъ, требуя отъ послѣднихъ веденія и представленія надлежащей отчетности въ расходованіи означенныхъ знаковъ.

6) Опредѣленіе количества бланковъ паспортныхъ книжекъ и паспортовъ, отпускаемыхъ для депутатскихъ собраній, купеческихъ, мѣщанскихъ и ремесленныхъ управъ и замѣняющихъ ихъ установленій, а равно для волостныхъ правленій и соотвѣтствующихъ имъ установленій, зависитъ отъ мѣстной казенной палаты, которая, при опредѣленіи числа отпускаемыхъ данному установленію бланковъ, принимаетъ въ соображеніе численность приписнаго населенія, отдаленность отъ кассы Министерства Финансовъ установленія, выдающаго виды на жительство, удобства путей сообщенія и другія мѣстныя условія.

Примѣчаніе. Депутатскимъ собраніямъ и купеческимъ управамъ отпускаются лишь бланки безсрочныхъ паспортныхъ книжекъ; прочимъ же поименованнымъ въ сей (6) статьѣ установленіямъ отпускаются бланки всѣхъ видовъ. Но отпускъ безсрочныхъ паспортныхъ книжекъ симъ послѣднимъ установленіямъ допускается лишь въ мѣрѣ дѣйствительной къ тому надобности, для выдачи таковыхъ книжекъ бесплатно лицамъ, означеннымъ въ ст. 65 положенія 3 іюня 1894 года *), причемъ на таковыхъ книжкахъ, въ мѣстѣ обозначенія цѣны ихъ, ставится казначействомъ штемпель «бесплатно».

7) Паспортные бланки отпускаются установленіямъ и лицамъ, указаннымъ въ п. 3, изъ ближайшаго по разстоянію казначейства, хотя и другаго уѣзда той же губерніи.

Примѣчаніе. Если тому или другому установленію представится болѣе удобнымъ получать паспортные бланки изъ казначейства, находящагося въ другой губерніи, то количество отпускаемыхъ данному установленію бланковъ опредѣляется, по соглашенію казенной палаты, которой подвѣдомственно означенное казначейство, съ тою палатою, въ районѣ дѣятельности которой находится получающее паспортные бланки установленіе.

8) Выдача казначействомъ данному установленію бланковъ паспортныхъ книжекъ (какъ заимообразно, такъ и на наличныя деньги), а равно бланковъ паспортовъ, производится въ количествѣ, не превышающемъ установленной казенною палатою для даннаго установленія нормы, и не иначе, какъ по полученіи письменнаго заявленія, въ которомъ должно быть точно обозначено: 1) подъ росписку какого именно

*) Статьѣ 65 пол. вид. жит. соотвѣтствуетъ примѣчаніе къ ст. 46 уст. пасп.

лица бланки должны быть выданы, 2) количество каждого вида требуемых паспортных знаков, и 3) количество бланков паспортных книжек и паспортов, остающихся в установлении не израсходованными ко времени подачи заявления. Форма заявления (А) при семъ приложена.

Примѣчаніе. Тѣмъ установленіямъ, которыя находятся въ поселеніяхъ, гдѣ нѣтъ казначейства, разрѣшается получать паспортные бланки и по почтѣ, причемъ высылка требуемыхъ знаковъ обусловливается представленіемъ въ казначейство по почтѣ или инымъ путемъ означенныхъ въ 8 и 9 п. п. заявления и книги.

9) Для полученія бланковъ паспортныхъ книжекъ (какъ заимобразно, такъ и на наличныя деньги), а равно бланковъ паспортовъ, всѣ указанныя въ п. 3 установленія обязаны предъавлять въ казначейство установленную, по прилагаемой при семъ формѣ (В), книгу. Въ этой книгѣ казначейство дѣлаетъ, въ подлежащихъ графахъ, запись объ отпускѣ помянутыхъ бланковъ, приѣмъ денегъ и о разности между числомъ разрѣшенныхъ къ отпуску бланковъ и числомъ отпущенныхъ установленію. Означенная запись удостоверяется подписью казначея или кассира и приложеніемъ штемпеля.

Примѣчаніе. Упомянутыя въ семъ (9) пунктѣ книги заготовляются по распоряженію мѣстной казенной палаты и выдаются за скрѣпою по листамъ. Книги эти заводятся на нѣсколько лѣтъ, впредь до израсходования; по израсходованіи же и окончательномъ закрытіи по нимъ счетовъ онѣ хранятся при дѣлахъ тѣхъ установленій, которымъ отпущены.

10) Деньги за паспортныя книжки должны быть вносимы надлежащими установленіями въ то именно казначейство, изъ котораго имъ производится заимобразный отпускъ означенныхъ книжекъ, при первой къ тому возможности и, во всякомъ случаѣ, если данное установленіе находится въ томъ же поселеніи, гдѣ и казначейство,—не менѣе одного раза въ двѣ недѣли, прочими же установленіями—но менѣе одного раза въ три мѣсяца.

11) Всѣ установленія, коимъ производится отпускъ паспортныхъ бланковъ, обязаны представлять въ мѣстныя казначейства, по прилагаемой при семъ формѣ (В), не менѣе двухъ разъ въ годъ отчетную вѣдомость о приходѣ и расходѣ означенныхъ бланковъ и о вырученныхъ за паспортныя книжки деньгахъ, именно за первое полугодіе не позже 10 іюля, а за второе полугодіе не позже 10 января слѣдующаго за отчетнымъ года.

12) Казначейства, по сличеніи доставляемой имъ отчетности въ паспортныхъ бланкахъ со своими счетами и по удостовѣреніи дѣйствительности поступленія денегъ, вырученныхъ за паспортныя книжки, препровождаютъ эту отчетность въ казенную палату съ такимъ расче-

томъ, чтобы послѣдняя могла включить сообщенныя ей свѣдѣнія въ общую по губерніи полугодовую вѣдомость о приходѣ, расходѣ и остаткѣ всѣхъ вообще гербовыхъ знаковъ, представляемую въ главное управление неокладныхъ сборовъ и казенной продажи питей къ 15 февраля и 15 августа.

ЗАЯВЛЕНИЕ.

Въ *Лукояновское* уѣздное казначейство.

Симбуховское волостное правленіе покорнѣйше проситъ казначейство выдать подъ росписку волостнаго старшины *Ивана Косенкова* пятилѣтнихъ паспортныхъ книжекъ: бѣлыхъ 00, розовыхъ 00, синихъ 00, желтыхъ 00, а всего 00; паспортовъ: бѣлыхъ 00, розовыхъ 00, синихъ 00, желтыхъ 00, а всего 00.

Бланки паспортныхъ книжекъ имѣютъ быть отпущены ^(заимообразно) _(на наличныя деньги)

Сверхъ сего, волостное правленіе проситъ отпустить 00 бѣлыхъ безсрочныхъ паспортныхъ книжекъ для выдачи таковыхъ бесплатно 00 отставнымъ нижнимъ чинамъ и 00 призрѣваемымъ въ богадѣльняхъ.

Къ сему волостное правленіе присовокупляетъ, что ко времени подачи настоящаго заявленія въ волостномъ правленіи въ наличности состоитъ бланковъ пятилѣтнихъ паспортныхъ книжекъ 00, паспортовъ 00.

Волостной старшина Косенковъ.

(М. П.)

Волостной писарь Севастьяновъ.

ВѢДОМОСТЬ

о приходѣ, расходѣ и остаткѣ паспортныхъ бланковъ и о вырученныхъ за паспортныя книжки деньгахъ по (такому-то установленію).

За..... полугодіе 1..... г.

| Наименованіе паспортныхъ бланковъ. | Осталось къ 1 Января 1 г. | Вновь поступило. | Продано или отпущено | За паспортныя книжки выручено денегъ. | | Осталось къ 1 іюля 1 г. |
|---|---------------------------|------------------|----------------------|---------------------------------------|------|-------------------------|
| | Число штукъ и листовъ. | | | Руб. | Коп. | Число шт. и листовъ. |
| А) Паспортныя книжки: | | | | | | |
| I. Безрочныя: | | | | | | |
| (для дворянъ, чиновниковъ и прочихъ лицъ, означенныхъ въ ст. 33 Положенія 3 Іюня 1894 г.) | | | | | | |
| На бѣлой бумагѣ: | | | | | | |
| а) платныя | | | | | | |
| б) бесплатныя *) | | | | | | |
| » розовой бумагѣ | | | | | | |
| » синей » | | | | | | |
| » желтой » | | | | | | |
| II. Пятилѣтнія: | | | | | | |
| (для мѣщанъ, сельскихъ обывателей и ремеслен.) | | | | | | |
| На бѣлой бумагѣ | | | | | | |
| » розовой » | | | | | | |
| » синей » | | | | | | |
| » желтой » | | | | | | |
| Б) Паспорты. | | | | | | |
| На бѣлой бумагѣ | | | | | | |
| » розовой » | | | | | | |
| » синей » | | | | | | |
| » желтой » | | | | | | |

*) Т. е. выдаваемыя на основаніи ст. 65 Положенія 3 Іюня 1894 г. и отдѣла III закона 7 Апрѣля 1897 г.

НАСТОЛЬНЫЙ
ПАСПОРТНЫЙ РЕЕСТРЪ
НА 1895 г.

(Утвержденный Министромъ Внутреннихъ Дѣлъ).

| №№ по порядку. | Годъ, мѣсяцъ и число | Наименованіе выданнаго вида на жительство (паспортная книжка, паспортъ или бесплатный билетъ) и срокъ, на который выданъ видъ. | Имя, отчество, фамилія и званіе получателя вида на жительство, съ указаніемъ мѣста приписки. | По какому ходатайству выданъ видъ на жительство (личное словесное или письменное). |
|--|----------------------|--|---|--|
| Примѣрная записъ: №№ 1 и 2 полицейскихъ управленій, | | | | |
| 1 | Январь. 2 | Безсрочная паспортная книжка—бѣлаго цвѣта. | Дворянинъ Московской губ. Иванъ Николаевичъ Новиковъ ; при немъ жена Наталья Петровна, дѣти: Петръ и Татьяна и сестра Марія Николаевна Новикова. | По поданному дворяниномъ Новиковымъ письменному ходатайству. |
| 2 | 12 | Безсрочная паспортная книжка—бѣлаго цвѣта. | Коломенскій 1 гил. купецъ Иванъ Ивановичъ Алексѣевъ ; при немъ жена Лидія Матвѣевна и дѣти: Анатолій 17 лѣтъ, Марія и Василій 15 лѣтъ. | По лично заявленному купцомъ Алексѣевымъ словесному ходатайству. |
| 3 | Февраль 8 | Паспортная книжка на пять лѣтъ—ратника ополченія желтаго цвѣта. | Можайскій мѣщанинъ Григорій Борисовичъ Зайцевъ ; при немъ жена Софія Петровна. | По поданному изъ гор. Москвы письменному ходатайству мѣщанина Зайцева. |
| 4 | 11 | Паспортная книжка на одинъ годъ. | Жена Можайскаго мѣщанина Софія Петровна Зайцева . | По письменному выраженному ходатайству мужа Григорія Борисовича Зайцева. |
| 5 | 18 | Паспортная книжка на пять лѣтъ—запаснаго нижняго чина—синяго цвѣта. | Крестьянинъ Московской губ., Можайскаго уѣзда, Карповской волости, деревни Минина, Василій Петровъ Нарасевъ , Никольскаго Сельскаго Общества. | По словесному ходатайству крестьянина Карасева. |
| 6 | 20 | Паспортная книжка на одинъ годъ. | Жена крестьянина Московской губ. и уѣзда, села Никольскаго, Ульяновской Волости, Матрена Степановна Соловьева . | По словесно выраженному ходатайству мужа крестьянина Никифора Соловьева. |

| Документы, на основаніи коихъ выданъ видъ на жительство, если таковыя представлены. | Росписка получателя вида на жительство или увѣдомленіе о выдачѣ такового. | Подписка объ отсутствіи у получателя иного, кромѣ выдаваемого, вида на жительство или отмѣтка о семъ должностнаго лица. |
|--|---|--|
| 3 и 4 для мѣщанскихъ управленій и 5 и 6 для волостныхъ правленій | | |
| Свидѣтельство на дворянское званіе Московскаго Депутатскаго Собранія отъ 17 Ноября 1862 г. за № 951, брачное свидѣтельство причта церкви Дмитрія Солунскаго въ Москвѣ отъ 22 Декабря 1875 г. за № 141 и метрическія выписи изъ книгъ Московской Духовной Консистеріи отъ 5 Августа 1876 г., и 15 Апрѣля 1879 г. за №№ 1737 и 1500. | Безсрочную паспортную книжку получилъ 1 Ноября 1895 г. Дворянинъ Иванъ Новиковъ. | Иного, кромѣ выдаваемого мнѣ, вида на жительство не имѣю. Дворянинъ Иванъ Новиковъ. |
| Свидѣтельство Коломенской Городской Управы отъ 5 Мая 1894 г. за № 71, брачное свидѣтельство причта церкви Воскресенія въ гор. Коломнѣ и метрическія выписи Московской Духовной Консистеріи отъ 16 Мая 1874 г. и 17 Марта 1875 г. за №№ 817 и 915. | Безсрочную паспортную книжку получилъ 19 Ноября 1895 г. купецъ 1 гильдіи Иванъ Алексѣевъ. | Иного, кромѣ выдаваемого мнѣ, вида на жительство не имѣю. Коломенскій 1 гильдіи купецъ Иванъ Алексѣевъ. |
| По плакатному паспорту изъ Можайской Мѣщанской Управы отъ 2 Января 1894 г. за № 36. | Увѣдомленіе пристава 1 участка Арбатской части г. Москвы. | Заявлено въ поданномъ прошеніи или отобрана подписка или заявленіе при выдачѣ вида Приставомъ 1 уч. Арбатской части г. Москвы. |
| Брачное свидѣтельство причта церкви Введенія въ г. Можайскѣ отъ 17 Октября 1891 г. за № 101. | Увѣдомленіе пристава 1 уч. Адмиралтейской части г. С.-Петербурга. | Отобрана Приставомъ 1 уч. Адмиралтейской части г. С.-Петербурга подписка. |
| Мѣстный крестьянинъ — документовъ не требовалось. | Выданъ неграмотному крестьянину дер. Минина Василію Карасеву Волостнымъ Старшиною (подпись послѣдняго или печать). | Заявленіе отобрано Карповскимъ Волостнымъ Старшиною (подпись послѣдняго или печать). |
| Мѣстная крестьянка — документовъ не требовалось. | Выданъ лично женѣ крестьянина Матренѣ Соловьевой Ульяновскимъ Волостнымъ Старшиною (подпись послѣдняго или печать). | Заявленіе отобрано Ульяновскимъ Волостнымъ Старшиною (подпись послѣдняго или печать). |

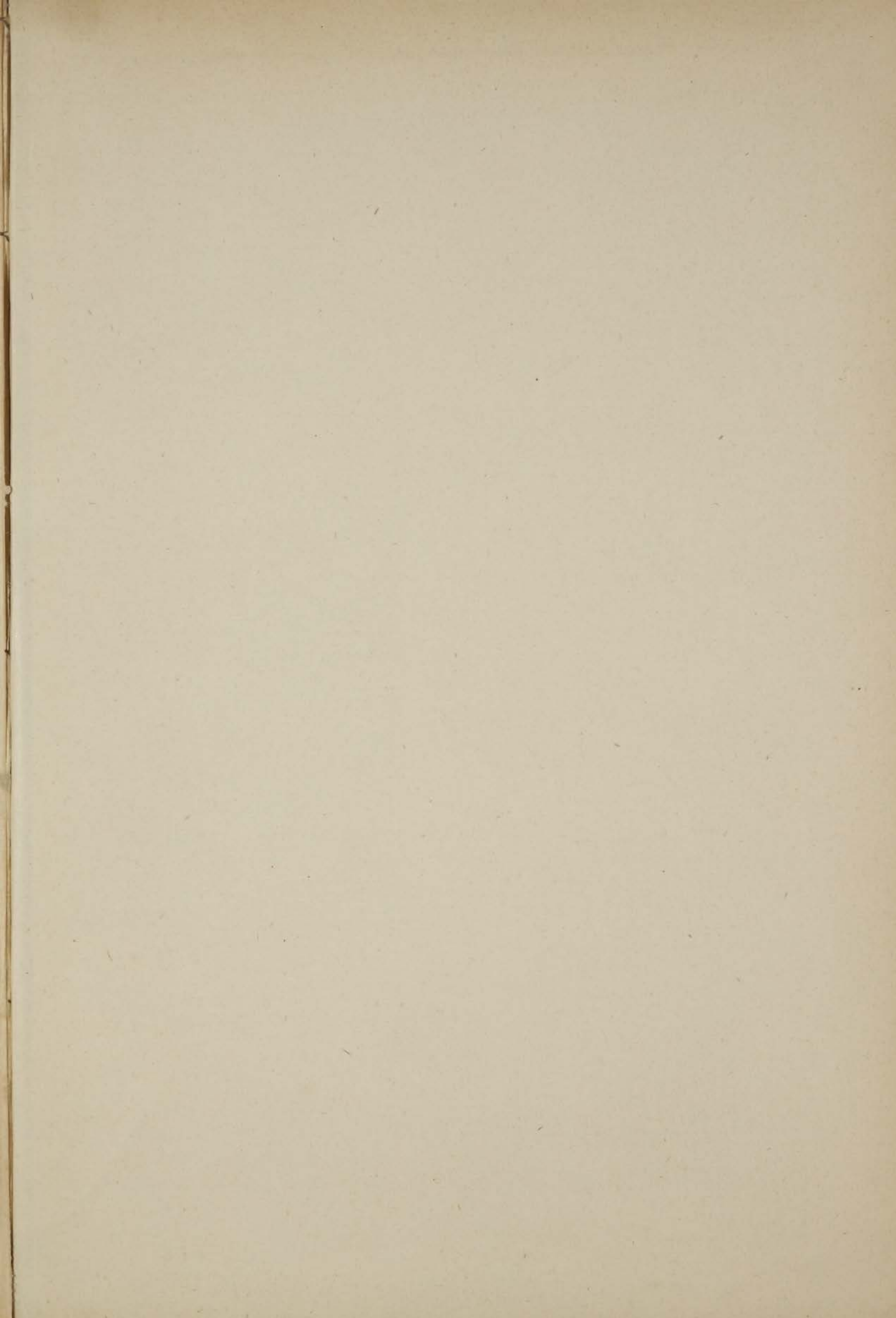

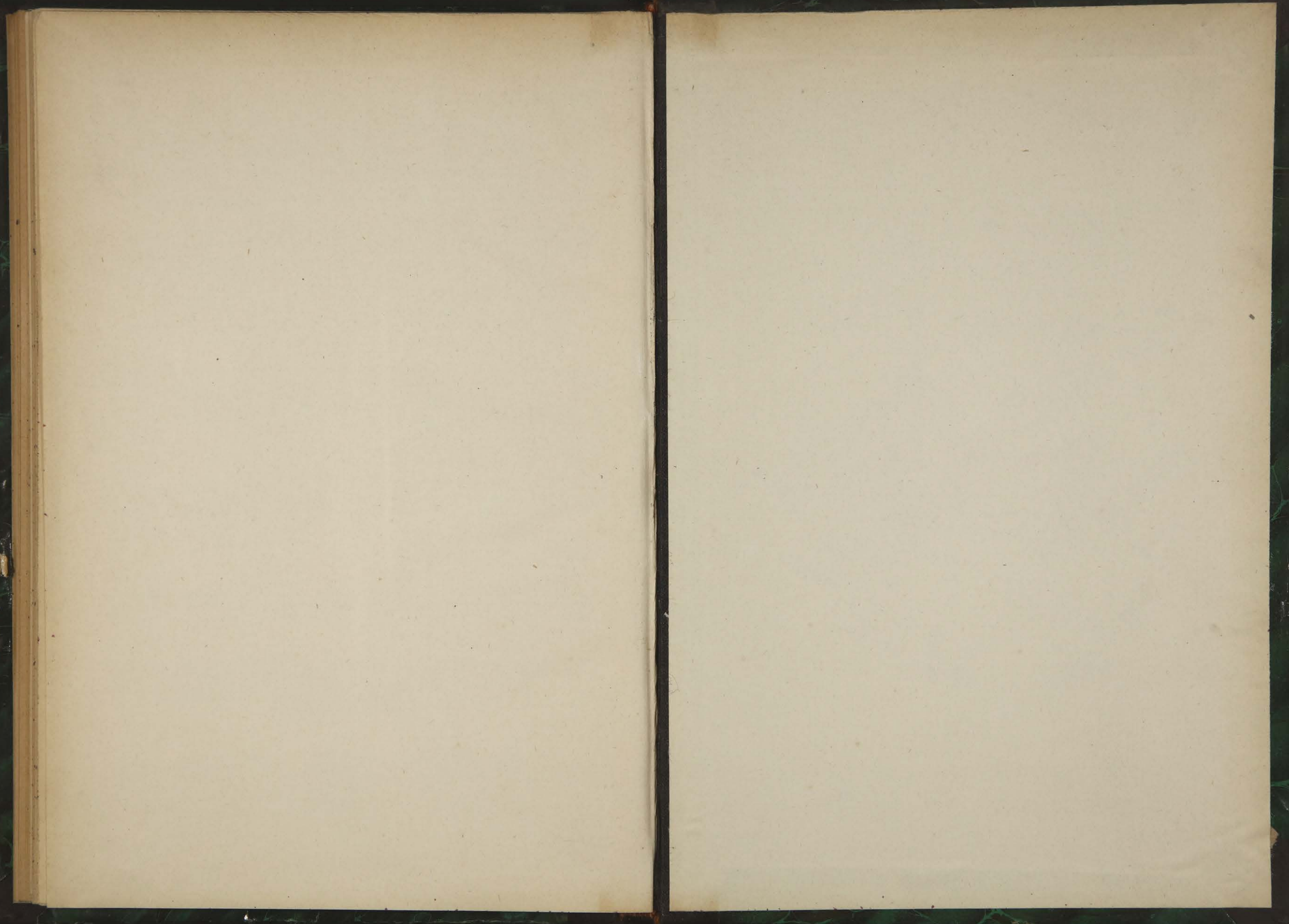

ГОЛЬДЕНА

УСТАВЪ



НА СМОУРЪА

М. С.