

21080.

Библиотека

Книжка

№

17

17

21050

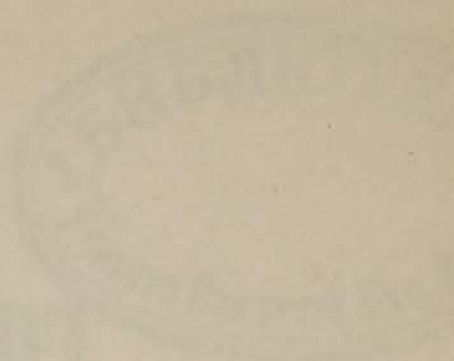

СБОРНИКЪ ЛУЧШИХЪ

ПЪРВЯХЪ

СЪСТАВИЛЪ И ИЗДАЛЪ
С. С. СЕРГЕЕВЪ

С. ПЕТЕРБУРГЪ

ИЗДАТЕЛЬСТВО

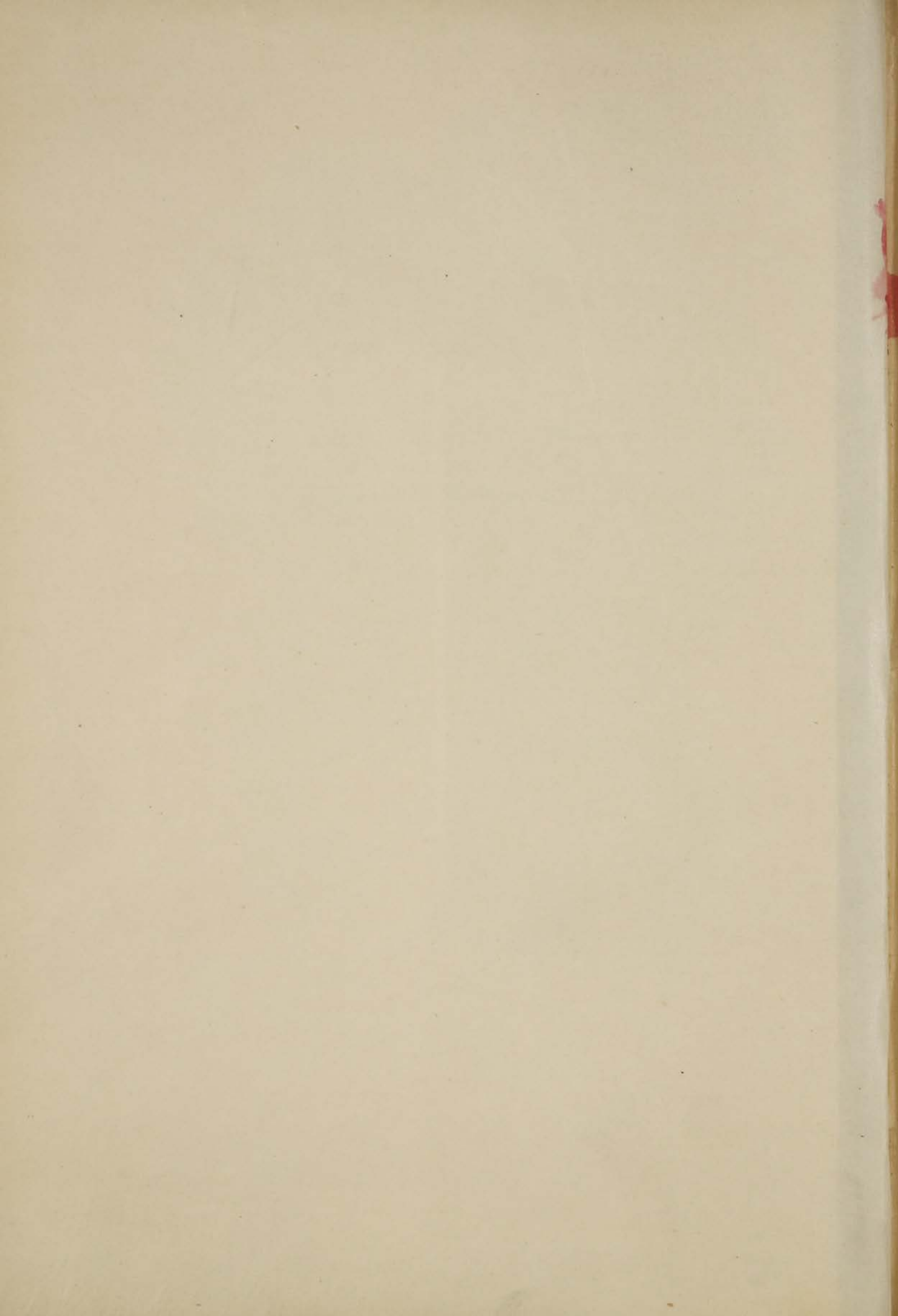

21080



СБОРНИКЪ ЗАКОНОВЪ

О

ЕВРЕЯХЪ

съ разясненіями по опредѣленіямъ Правительствующаго
Сената и циркулярамъ Министерствъ.

СОСТАВИЛИ

Д. В. Лессенъ и В. Фридштейнъ.

С.-ПЕТЕРБУРГЪ.

Издание Юридическаго Книжнаго Магазина Н. К. Мартынова.

1904.

62

БИБЛИОТЕКА ИМП. ССР

12

83509

Типографія М. Меркушева, Невскій просп., д. № 8.

ОГЛАВЛЕНІЕ.

	СТР.
РАЗДѢЛЪ ПЕРВЫЙ. О мѣстахъ жительства евреевъ	1—135
Глава I. Черта еврейской осѣдлости	1—17
Глава II. Пятидесятиверстная пограничная полоса въ губерніяхъ Западныхъ и Бессарабской	17—25
Глава III. Губерніи Царства Польскаго	25
Глава IV. Общія правила жительства евреевъ внѣ черты осѣдлости	26—56
Отдѣленіе I. Евреи, получившіе высшее и медицинское образованіе	26—30
Отдѣленіе II. Евреи, отставные и безсрочно-отпускные нижніе чины, отбывшіе воинскую повинность по Рекрутскому Уставу	30—35
Отдѣленіе III. Евреи—купцы I-й гильдіи, приписанные внѣ черты осѣдлости	35—42
Отдѣленіе IV.	42—43
Отдѣленіе V. Евреи ремесленники (цеховые и нецеховые) и заводскіе мастера	43—56
Глава V. Жительство евреевъ въ мѣстностяхъ на особомъ положеніи	56—79
Отдѣленіе I. Москва и Московская губернія	56—59
Отдѣленіе II. Область войска Донскаго	59—62
Отдѣленіе III. Области Кубанская и Терская	62—65
Отдѣленіе IV. Закавказье, губерніи Ставропольская и Средняя Азія	65—67
Отдѣленіе V. Сибирь	67—72
Отдѣленіе VI. Кіевъ, Николаевъ и Севастополь	72—76
Отдѣленіе VII. Ялта	76—77
Отдѣленіе VIII. Прибалтійскій край	77—79
Глава VI. Жительство внѣ черты осѣдлости на основаніи льготнаго закона 21 Іюля 1893 года	79—82
Глава VII. Евреи, принявшіе христіанство, и еврейки, вышедшія замужъ за христіанъ	83—84
Глава VIII. Временное пребываніе евреевъ внѣ черты осѣдлости	84—96
Отдѣленіе I. Общія правила	84—89
Отдѣленіе II. Временное пребываніе евреевъ въ Кіевѣ, Николаевѣ и Севастополѣ	89—94
Отдѣленіе III. Евреи учащіеся	94—95
Отдѣленіе IV. Евреи, состоящіе на государственной службѣ	95—96

Глава IX.	Жительство въ Россіи иностранныхъ евреевъ	96—104
Глава X.	Приписка къ обществамъ и приобрѣтеніе правъ состоянія	104—109
Глава XI.	Регистрація евреевъ	109—126
Глава XII.	О видахъ на жительство для евреевъ	127
Глава XIII.	Эмиграція евреевъ	130—135
РАЗДѢЛЪ ВТОРОЙ. Приобрѣтеніе евреями недвижимостей на правъ собственности, владѣнія или пользованія 136—158		
Глава I.	Черта осѣдлости	136—146
Глава II.	Пятидесятиверстная черта въ губерніяхъ Западныхъ и Бессарабской	147
Глава III.	Царство Польское	147—149
Глава IV.	Внѣ черты осѣдлости	149—158
РАЗДѢЛЪ ТРЕТІЙ. Права евреевъ по производству торговли и промысловъ 158—212		
Глава I.	Общее разъясненіе о правѣ евреевъ на занятіе торговлей въ чертѣ осѣдлости и внѣ ея	158—161
Глава II.	Еврей-купцы	161—164
Глава III.	Отдѣльные промыслы и торговыя занятія	164—184
Отдѣленіе I.	Винокуреніе и питейная торговля	164—171
Отдѣленіе II.	Занятіе горнымъ промысломъ	171—175
Отдѣленіе III.	Аренда казенныхъ оброчныхъ статей. Участіе въ казенныхъ торгахъ и подрядахъ	175—177
Отдѣленіе IV.	Торговля иностранными товарами	177—179
Отдѣленіе VI.	Ограниченія евреевъ въ правѣ быть акціонерами, пайщиками, директорами—распорядителями, завѣдывающими или управляющими недвижимыми имуществами акціонерныхъ компаній, членами артелей или ихъ управленій	179—183
Отдѣленіе VII.	Фабрики. Типографіи	183—184
Глава IV.	Еврей ремесленники	184—194
Глава V.	Еврей-земледѣльцы и еврей колонисты	194—210
Глава VI.	Занятіе адвокатурой	210—211
Глава VII.	Иностранные еврей	211—212
РАЗДѢЛЪ ЧЕТВЕРТЫЙ. Служба государственная и по выборамъ 212—230		
Глава I.	Государственная служба	212—214
Глава II.	Служба по выборамъ	211—221
	Уставы биржевыхъ обществъ	221—228
	Присяжные засѣдатели	229—230
РАЗДѢЛЪ ПЯТЫЙ. Образованіе евреевъ 230—264		
РАЗДѢЛЪ ШЕСТОЙ. Повинности 264—281		
Глава I.	Воинская повинность	264—279
Глава II.	Земскія повинности	279—280
РАЗДѢЛЪ СЕДЬМОЙ. Сборы и подати 281—318		
	Разные налоги и сборы	281—285
	Коробочный сборъ	285—316
	Свѣчной сборъ	316—318
РАЗДѢЛЪ ВОСЬМОЙ. Общія права евреевъ. Браки. Узаконеніе и усыновленіе. Опекa 318—328		
Отдѣленіе I.	Общія права	318—319
Отдѣленіе II.	Браки	319—327
Отдѣленіе III.	Узаконеніе, усыновленіе и опека	327—328

РАЗДѢЛЪ ДЕВЯТЫЙ. Духовныя дѣла евреевъ 328—372

Глава I. Общія положенія 328—330

Глава II. О духовныхъ правленіяхъ евреевъ 330—333

Глава III. О раввинахъ 333—342

Глава IV. О раввинской комисіи 342—346

Глава V. Объ ученыхъ евреяхъ 346—348

Глава VI. Объ устройствѣ синагогъ и молитвенныхъ
школъ (мошеленъ) 348—354

Глава VII. О присягѣ 354—363

Глава VIII. О принятіи евреями христіанской вѣры 363—372

РАЗДѢЛЪ ДЕСЯТЫЙ. Учрежденія, завѣдывающія дѣлами
евреевъ 372—390

Глава I. Высшія учрежденія 372—374

Глава II. Мѣстныя учрежденія 374—390

РАЗДѢЛЪ ОДИННАДЦАТЫЙ. Наказанія 390—400

Приложеніе I. О наградахъ 401—402

Приложеніе II. Приобрѣтеніе евреями иконъ 402—403

Приложеніе III. Приложеніе къ ст. 68 Устава о па-
спортахъ, изд. 1903 г. 403—410

АЛФАВИТНЫЙ УКАЗАТЕЛЬ.

Ссылки, не отмѣченныя въ текстѣ.

<i>Страница.</i>	<i>Строка.</i>	<i>Слѣдуетъ читать</i>
18	1 снизу.	на стр. 154.
55	1 „	397.
66	1 „	149.
84	1 „	129.
95	1 „	346.
104	1 „	147.
137	1 „	163.
318	12 сверху	184.

Сокращенія.

Г. К. Д.	Гражданскій Кассационный Департаментъ.
Гр. или Гражд.	Гражданскій.
Деп.	Департаментъ.
Д-товъ.	Департаментовъ.
Деп. неокл. сбор.	Департаментъ неокладныхъ сборовъ.
Д.	Дѣло.
Зак. Гражд.	Законы Гражданскіе.
Зак. Сост.	Законы о Состояніяхъ.
Изд.	Изданіе.
Касс.	Кассационный.
Мин. Фин.	Министерство Финансовъ.
Мин. Вн. Дѣлъ.	Министерство Внутреннихъ Дѣлъ.
Общ. Собр.	Общее Собраніе.
Опр. и Опред.	Опредѣленіе.
П. С. З.	Полное Собраніе Законовъ.
Прил.	Приложеніе.
Прим.	Примѣчаніе.
Прод.	Продолженіе.
Р. или рѣш.	Рѣшеніе.
Собр. Узак. или Собр. Узак. и Расп. Прав.	Собраніе Узаконеній и Распоряженій Прави- тельства.
Ст.	Статья.
Уг. или Угол.	Уголовный.
Ук.	Указъ.
Улож. о Нак.	Уложеніе о Наказаніяхъ уголовныхъ и исправи- тельныхъ.
Уст. Акц. Сб.	Уставъ объ акцизныхъ сборахъ.
Уст. Горн.	Уставъ Горный.
Уст. о Нак.	Уставъ о Наказаніяхъ, налагаемыхъ мировыми судьями.
Уст. о воин пов.	Уставъ о воинской повинности.
Уст. Пасп.	Уставъ о паспортахъ.
Уст. о пит. сбор.	Уставъ о питейномъ сборѣ.
Учр. Кавк.	Учрежденіе Управленія Кавказскаго края.
Цирк.	Циркуляръ.

О п е ч а т к и.

<i>Страница.</i>	<i>Строка.</i>	<i>Напечатано</i>	<i>Слѣдовало напе- чатать</i>
26	7 передъ текстомъ	—	12 п. II.
65	15 сверху	Примычаніе	Примѣчаніе
72	12 снизу	Примѣчаніе	Приложеніе
86	18 сверху	подлежащихъ	подлежащихъ
88	13 сверху	Contra	Contra § 382
137	1 снизу	поселеній	поселеній
148	24 сверху	пріобрѣвшія	пріобрѣвшіе
158	9 сверху	марша	марта

Бѣгло просматривая настоящую книгу, можно убѣдиться, что нѣтъ ни одного тома,—пожалуй, ни одного устава въ Сводѣ Законовъ,—который не содержалъ бы упоминанія о евреяхъ. Каждое такое упоминаніе неизмѣнно несетъ съ собою какое нибудь ограниченіе въ сферѣ личныхъ, имущественныхъ, публичныхъ правъ евреевъ. Въ теченіе многихъ уже десятилѣтій чуть ли не ежедневно издаются новые и новые законы, все болѣе суживающіе и безъ того замкнутую область примѣненія евреевъ своихъ силъ, знаній и способностей. Огромное большинство этихъ законовъ, издаваемыхъ на спѣхъ, въ ожиданіи давно обѣщаннаго общаго пересмотра узаконеній о евреяхъ, не подвергаются предварительному обсужденію въ Государственномъ Совѣтѣ, а разрабатываются въ упрощенномъ порядкѣ безъ строгаго соображенія со всей системой дѣйствующихъ законовъ. Отсюда неизбѣжныя неясности и противорѣчія; и вслѣдъ за изданіемъ каждаго закона въ 1-ый Д-тъ Прав. Сената обильнымъ дождемъ сыплется нескончаемая жалоба на неправильное примѣненіе закона. Можно смѣло сказать, что „еврейскія“ жалобы образуютъ весьма значительный процентъ общаго количества дѣлъ Перваго Департамента. Это объясняется, впрочемъ, не только указанными особыми свойствами разсматриваемыхъ законовъ, но и самымъ фактомъ ихъ необычнаго появленія, фактомъ, неизбѣжно вызывающимъ у исполнителей тен-

денцію, вопреки основнымъ началамъ юридической герменевтики, давать ограничительнымъ законамъ о евреяхъ распространительное толкованіе. Самыя, казалось бы, неоспоримыя положенія удавалось устанавливать только послѣ настойчивой и продолжительной борьбы. Достаточно, напр., напомнить, что Сенату пришлось разъяснять, что „евреи ремесленники, по старости (свыше 70 лѣтъ!!) оставившіе занятіе своимъ ремесломъ, не подлежатъ выселенію въ черту осѣдлости“, что временная отлучка изъ сельской мѣстности, обусловленная отбываніемъ воинской повинности, не лишаетъ права вернуться обратно, что нельзя разлучать дѣтей съ родителями, что приходилось отстаивать самое право на существованіе.

При такихъ условіяхъ особенно важнымъ становится знаніе законовъ, касающихся евреевъ, и знаніе Сенатской практики, которая не мало потрудилась надъ устраненіемъ—иногда безвыходныхъ—противорѣчій и поставила предѣлъ не въ мѣру ретивой замѣнѣ законовъ усмотрѣніемъ исполнителя. Для удовлетворенія этой потребности въ знаніи законовъ и разъясненій существуетъ уже цѣлый рядъ изданій, пользующихся заслуженной извѣстностью. На первомъ мѣстѣ нужно, конечно, поставить „Руководство къ русскимъ законамъ о евреяхъ“ М. И. Мыша, вышедшее уже третьимъ изданіемъ и содержащее весьма обстоятельный историческій и догматическій анализъ дѣйствующихъ узаконеній. Далѣе, слѣдуетъ отмѣтить „Систематическій сборникъ разъясненій Прав. Сената по дѣламъ о жительствѣ евреевъ“, составленный М. А. Лозина-Лозинскимъ, въ которомъ *in extenso* приведено 500 указовъ Прав. Сената, подкрѣпленныхъ многочисленными ссылками на тождественныя опредѣленія. Къ сожалѣнію, составитель исходилъ изъ ошибочнаго представленія, что и „самые противорѣчивые законы могутъ быть

РАЗДѢЛЪ ПЕРВЫЙ.

О мѣстахъ жительства евреевъ.

Глава I. Черта еврейской осѣдлости.

*Томъ девятый. Законы о состояніяхъ, изд. 1899 г. съ
прод. 1902 г.*

778. Правила относительно постояннаго или временнаго пребыванія евреевъ какъ въ чертѣ ихъ осѣдлости, такъ и внѣ оной, изложены въ Уставѣ о Паспортахъ.

779. Евреи въ чертѣ общей ихъ осѣдлости, равно какъ и вездѣ, гдѣ дозволено имъ постоянное пребываніе могутъ переселяться съ одного мѣста на другое на общихъ правилахъ.

Примѣчаніе 1 *). Высочайше повелѣно: въ видѣ временной мѣры и до общаго пересмотра въ установленномъ порядкѣ законовъ о евреяхъ, воспретить евреямъ въ губерніяхъ постоянной ихъ осѣдлости впредь вновь селиться внѣ городовъ и мѣстечекъ, съ допущеніемъ въ семъ отношеніи исключенія только относительно существовавшихъ до 1882 года еврейскихъ колоній, занимающихся земледѣліемъ.

Примѣчаніе 2. Въ разъясненіе правилъ, изложенныхъ въ примѣчаніи 1 къ сей (779) статьѣ, постановлено:

*) Въ 1 прим. къ ст. 779 ст. Зак. Сост. изложенъ законъ 3 мая 1882 г., опубликованный въ Собр. Узак. за 1882 г. № 43 (ст. 272) отъ 12 мая 1882 г., а во 2 прим. къ 779 ст. Зак. Сост. изложенъ законъ 29 декабря 1887 г., опубликованный въ Собр. Узак. за 1888 г. № 37 (ст. 368) отъ 19 апрѣля 1888 г.

1) переходъ евреевъ изъ селеній, гдѣ они проживали до 3 мая 1882 года, въ другія селенія долженъ считаться безусловно воспрещеннымъ, 2) евреевъ, переселившихся послѣ 3 мая 1882 года по день обнародованія Высочайше утвержденнаго 29 декабря 1887 года мнѣнія государственнаго совѣта (4924) изъ однѣхъ сельскихъ мѣстностей въ другія, находящіяся въ чертѣ постоянной еврейской осѣдлости, оставлять на постоянномъ жительствѣ въ тѣхъ селеніяхъ, въ которыхъ за- стало ихъ упомянутое разъясненіе.

Томъ четырнадцатый. Уставъ о паспортахъ и бѣглыхъ, изд. 1890 г. съ прод. 1895 г.

О постоянномъ мѣстѣ жительства евреевъ.

11. Евреямъ дозволяется постоянное жительство повсемѣстно въ губерніяхъ: Бессарабской, Виленской, Витебской, Волынской, Гродненской, Екатеринославской, Ковенской, Минской, Могилевской, Подольской, Полтавской, Таврической, Херсонской и Черниговской, а также въ губерніи Кіевской, кромѣ губернскаго города Кіева.

Примѣчаніе 1. Евреи изъ губерній: Варшавской, Калишской, Кѣлецкой, Ломжинской, Люблинской, Петровской, Плоцкой, Радомской, Сувалкской и Сѣдлецкой, могутъ перечисляться во всѣ мѣста Имперіи, лежащія въ общей чертѣ ихъ осѣдлости.

Примѣчаніе 3. Временныя правила о воспрещеніи евреямъ въ губерніяхъ постоянной ихъ осѣдлости вновь селиться внѣ городовъ и мѣстечекъ изложены въ Законахъ о Состояніяхъ. Евреи, незаконно поселившіеся внѣ городовъ и мѣстечекъ, высылаются полиціею въ мѣста, назначенныя для постояннаго жительства евреевъ.

15. Въ губерніяхъ Витебской и Могилевской разрѣшается евреямъ производство по подрядамъ шоссейныхъ работъ въ селеніяхъ, съ тѣмъ только, чтобы они по окончаніи производства работъ не имѣли тамъ постояннаго пребыванія.

I. На кого распространяются 1 и 2 прим. къ ст. 779 т. IX
(Зак. Сост.).

§ 1. Установленные для евреевъ ограниченія правъ жительства не относятся къ тѣмъ изъ нихъ, которые приняли христіанство.

(1 Деп. опр. 16 Марта 1894 г., № 1981, по д. Альпера).

§ 2. Законъ 3 Мая 1882 г. не относится къ евреямъ, окончившимъ курсъ въ русскихъ высшихъ учебныхъ заведеніяхъ.

(1-ое Общ. Собр. опр. $\frac{1 \text{ Апрѣля}}{27 \text{ Октября}}$ 1889 г. № 138 по д. Чернихова; 1 Деп. опр. 16 Марта 1894 г. по д. Френкеля *).

§ 3. Онъ распространяется одинаково на купцовъ, мѣщанъ и ремесленниковъ, въ томъ числѣ и на тѣхъ, которые приписаны внѣ черты осѣдлости.

(1 Деп. опр. 4 Марта 1898 г. № 2073 по д. Карпина и 16 Сентября 1898 г. № 6813 по д. Бихмана).

§ 4. Онъ распространяется также и на евреевъ, отбывшихъ военную службу по прежнему Рекрутскому Уставу.

(1 Деп. опр. 22 Апрѣля 1897 г. № 3879, по д. Грудскаго).

§ 5. Изъятій въ пользу евреевъ-земледѣльцевъ относительно поселенія ихъ въ сельскихъ мѣстностяхъ (кромѣ существовавшихъ до 1882 г. еврейскихъ колоній) не сдѣлано.

(1 Деп. опр. 9 Октября 1896 г. № 7579, по д. Фейгина).

§ 6. Владѣніе недвижимымъ имуществомъ въ сельской мѣстности само по себѣ не предоставляетъ евреямъ право жительства въ этой мѣстности.

(1 Деп. опр. 12 Февраля 1897 г. № 1458, по д. Диманта).

§ 7. Евреи, поселившіеся въ сельской мѣстности до обнародованія закона 3 Мая 1882 г., не могутъ быть оттуда выселены, хотя бы не владѣли тамъ никакой недвижимостью и проживали въ домахъ частныхъ владѣльцевъ безъ контрактовъ или же съ контрактами, нигдѣ не явленными.

(1 Деп. опр. 17 Апрѣля 1885 г. № 2965; опр. 3 Апрѣля 1896 г. № 2841 по д. Гольмана).

§ 8. Еврейки, проживавшія въ сельской мѣстности до изданія закона 3 Мая 1882 г., могутъ оставаться тамъ на жительствѣ и по выходѣ замужъ за евреевъ, которые въ томъ селѣ не проживали.

(1 Деп. опр. 1 Февраля 1895 г. № 6453 по д. Зальцманъ).

§ 9. Дряхлые родители могутъ проживать на покоѣ въ семьѣ ихъ дѣтей въ сельской мѣстности, если не въ состояніи сами добывать себѣ средства къ жизни. При нихъ могутъ проживать и ихъ малолѣтніе внуки—сироты.

(1 Деп. опр. 1 Февраля 1900 г. № 1008 г. по д. Ребе; 1 Деп. ук. 21 Сентября 1903 г. № 8815 по д. Юсиновой).

*) Вопросъ этотъ по дѣлу г. Заблудовскаго восходилъ въ 1897 г. на разсмотрѣніе Государственнаго Совѣта, гдѣ былъ разрѣшенъ въ 1903 г. въ противоположномъ смыслѣ.

II. На какія мѣстности распространяются 1 и 2 прим. къ ст. 779 г. IX (Зак. Сост.).

§ 10. Законъ 3 Мая 1882 г. о воспрещеніи поселенія евреевъ въ сельскихъ мѣстностяхъ и приобрѣтеніи тамъ же недвижимости относится исключительно къ губерніямъ, перечисленнымъ въ 16 ст. уст. о пасп. (нынѣ 11 ст.).

(1 Деп. опр. 1 Ноября 1887 г. № 7435).

§ 11. Посады принадлежатъ къ городскимъ поселеніямъ и потому запрещеніе евреямъ водворяться въ селахъ на посады не распространяется.

(Общ. Собр. 1-го и Касс. Д—товъ опред. 3 Октября 1888 г. № 18).

§ 12. Поселившимся ды 4 Іюля 1890 г. въ бывшей колоніи Згурицѣ евреямъ должно быть разрѣшено оставаться тамъ на жительство, но новыя поселенія тамъ евреевъ не допускаются).

(1-ое Общ. Собр. опр. 24 Ноября 1895 г. № 135).

§ 13. Законъ 3 Мая 1882 г. не распространяется на еврейскія земледѣльческія колоніи, существовавшія до 1882 г. (въ частности на *Капрешинъ*), которыя приравниваются такимъ образомъ къ городамъ и мѣстечкамъ относительно поселенія въ нихъ евреевъ.

(1 Деп. опр. 14 Марта 1900 г. № 2504, по д. Юдеса; опр. 11 Сентября 1903 г. № 7889).

III. Признаки городскихъ и мѣстечковыхъ поселеній *).

§ 14. Признаніе извѣстнаго поселенія мѣстечкомъ можетъ почитаться состоявшимся при наличности *одного* изъ слѣдующихъ условій: 1) постановленія о семъ законодательной власти, 2) достовѣрности послѣдовавшаго до 11 Ноября 1863 г. заведенія мѣстечка владѣльцемъ имѣнія, — каковой актъ со вступленія въ дѣйствіе дворянской грамоты 1785 года могъ состояться лишь съ вѣдома губернатора или губернскаго правленія, 3) при введеніи правительствомъ въ данномъ поселеніи, какъ мѣстечкѣ, общественнаго устройства и фискальнаго обложенія, присущаго городскимъ поселеніямъ.

Въ виду отсутствія хотя бы одного изъ этихъ признаковъ *Супрасль* признанъ селеніемъ.

(1-е Общ. Собр. опр. $\frac{15 \text{ Марта } 1896 \text{ г.}}{25 \text{ Апрѣля } 1897 \text{ г.}}$ № 83 под. Захертъ).

*) Въ книгѣ г. М. А. Лозино-Лозинскаго, „Систематическій сборникъ разъясненій Правительствующаго Сената по дѣламъ о жительство евреевъ“ разъясненія о признакахъ, коими мѣстечки отличаются отъ сель, расположены по тремъ группамъ: а) въ губерніяхъ Новороссійской и Бессарабской, б) въ губерніяхъ Западныхъ и в) въ губерніяхъ Малороссійскихъ (стр. 10). Однако, въ виду неустойчивости практики Правительствующаго Сената, это дѣленіе не можетъ быть проведено даже съ приблизительной точностью.

15. На томъ же основаніи признаны селеніями *Соколовка* (1 Дек. опр. 19 Іюня 1898 г. № 5351 по д. Смолянскаго), *Старосельцы* (1 Деп. опр. 8 Декабря 1898 г. № 9721 по д. Хинскаго);

Ивангородъ (Черниговской губ.), *Ичня* (1 Деп. опр. 22 Апрѣля 1892 г., № 3473), *Мѣна* (1 Деп. ук. 28 Января 1903 г., № 658), *Новые Барановичи* (1 Деп. ук. 29 Сентября 1903 г., № 8066).

§ 16. Одно наименованіе поселенія (въ частности *Рышетилочки*) мѣстечкомъ, хотя бы и въ правительственныхъ актахъ, не имѣющихъ, однако, учредительнаго характера, не можетъ само по себѣ служить основаніемъ къ признанію за этимъ поселеніемъ законнаго свойства мѣстечка.

(1-е Общ. Сообр. опр. $\frac{30 \text{ Мая } 1897 \text{ г.}}{26 \text{ Марта } 1899 \text{ г.}}$ № 55 по д. Каценеленсона).

§) 17. Офіціальный актъ (указъ Губернскаго Правленія) о признаніи даннаго поселенія мѣстечкомъ является достаточнымъ основаніемъ къ изъятію его изъ дѣйствія закона 3 Мая 1882 г., хотя бы это поселеніе не имѣло мѣщанскаго управленія и въ немъ не былъ введенъ налогъ въ пользу казны съ недвижимыхъ имуществъ въ городахъ, посадахъ и мѣстечкахъ. Это разъясненіе относится къ губерніямъ *Херсонской* (1 Деп. опр. 20 Апрѣля 1893 г., № 3154 по д. Шебеко; 30 Января 1896 г., № 748, по д. Живковича и Горшковой), *Таврической* (1 Деп. опр. 8 Февраля 1894 г., № 882 по д. Панкѣева; 8 Марта 1895 г., № 1881 по д. мѣстечка Большой Токмакъ), *Волынской* (1 Деп. опр. 22 Марта 1894 г., № 2064 по д. Шауманъ), *Виленской* (1 Деп. опр. 3 Мая 1894 г., № 3171 по д. Снядецкихъ); *Витебской* (1 Общ. Сообр. опр. $\frac{15 \text{ Марта } 1896 \text{ г.}}{25 \text{ Апрѣля } 1897 \text{ г.}}$ № 80 по д. Имельды, де-Липпе—Липскихъ и др.). Городскимъ же поселеніемъ признаны: хуторъ *Липники* (1 Деп. опр. $\frac{25 \text{ Января } 1889 \text{ г.}}{21 \text{ Февраля } 1890 \text{ г.}}$ № 1580 по д. Хаита), урочище *Раково* (1 Деп. опр. 16 Октября 1891 г. № 8204 по д. Штеренгаса), Фольварокъ *Ольховка* (1 Деп. опр. 3 Апрѣля 1896 г., № 2849 по д. Минца);

(1 Дек. опр. 29 Апрѣля 1898 г. № 3718 по д. Маймина).

§ 18. Наименованіе въ планѣ, составленномъ люстраціонной комиссіею, поселенія предмѣстьемъ мѣстечка въ связи съ обложеніемъ недвижимости въ томъ поселеніи налогомъ, установленнымъ для городскихъ поселеній, указываетъ, что это поселеніе не считается сельской мѣстностью и въ немъ (въ частности въ *Требуловцахъ*) евреи могутъ вновь селиться.

(1 Деп. опр. 23 Октября 1897 г. № 8474 по д. Бромберга).

§ 19. Отдаленность мѣстности (*Юзвинскія* мельницы) отъ усадебной осѣдлости мѣстечка не служитъ основаніемъ къ признанію ея сельской мѣстностью, разъ по люстраціонному плану она показана въ чертѣ земель мѣстечка и строенія въ ней облагаются налогомъ въ государственный доходъ.

(1 Деп. ук. 10 Февраля 1899 г., № 1392).

§ 20. Признавать домъ не входящимъ въ черту мѣстечка не представляется достаточныхъ оснований, пока домъ этотъ, наравнѣ съ другими строеніями мѣстечка, облагается въ пользу казны сборомъ, установленнымъ съ недвижимыхъ имуществъ городскихъ поселеній.

(1 Деп. ук. 11 Сентября 1903 г. № 7890 по д. Волоха и Мильштейна).

§ 21. Официальное именованіе даннаго поселенія (въ частности *Татарбунары*) мѣстечкомъ въ связи съ распространеніемъ на него налога въ пользу казны съ недвижимыхъ имуществъ въ городахъ, посадахъ и мѣстечкахъ, изъемлетъ его изъ дѣйствія закона 3 Мая 1882 года.

(1 Деп. опр. 12 Сентября 1890 г., № 7281 по д. Хахама и Вайсера. Противоположное опр. 1 Дек. 12 Октября 1894, № 7455 по д. Финкельштейна).

§ 22. Отсутствие въ поселеніи какъ городского, такъ и мѣщанскаго управленій само по себѣ не представляетъ еще достаточныхъ оснований къ признанію или непризнанію этого поселенія мѣстечкомъ.

(1-е Общ. Собр. ук. 8 Января 1902 г., № 61/63 по д. мѣстечка «Большой Токмакъ»).

§ 23. Нахожденіе усадьбы на крестьянской надѣльной землѣ само по себѣ, при отсутствіи утвержденного правительствомъ плана, не служитъ препятствіемъ къ признанію этой усадьбы находящеюся въ предѣлахъ мѣстечка, если и сами крестьяне, которымъ надѣлена земля, приписаны къ этому мѣстечку, усадьбы же ихъ непосредственно примыкаютъ къ другимъ мѣстечковымъ постройкамъ.

(1 Деп. опр. 13 Января 1899 г. № 281 по д. Адлера).

§ 24. Нахожденіе дома между крестьянскими усадьбами, въ виду смежности ихъ съ мѣстечкомъ, не даетъ само по себѣ основанія считать его расположеннымъ въ сельской мѣстности.

Необложаніе дома мѣстечковымъ налогомъ не служитъ еще доказательствомъ нахожденія сего дома за предѣлами мѣстечковой осѣдности, когда само мѣстечко не имѣетъ утвержденного правительствомъ плана.

(1 Деп. ук. 8 Февраля 1903 г. № 1358).

§ 25. Выселеніе еврея изъ расположеннаго не въ сельской мѣстности лѣса потому только, что тамъ нѣтъ поселенія, неправильно.

(1 Деп. опр. 7 Декабря 1894 г. № 9287 по д. Виника).

§ 26. При отсутствіи утвержденного плана мѣстечка (*Макарова*) расширеніе его въ предѣлахъ земель, принадлежащихъ тому-же землевладѣльцу, на землѣ котораго выстроено мѣстечко, не даетъ основанія къ выселенію евреевъ изъ вновь образовавшейся части мѣстечка.

(1 Деп. опр. 30 Марта 1894 г. по д. Лившица).

§ 27. Къ уѣздной территоріи, на которой, какъ внѣ городской, воспрещено вновь селиться евреямъ, нельзя отнести земли городу отведенныя, подлежація вѣдомству городского общественнаго управленія.

По сему *Барскіе (Чемернскіе)* хутора признаны городскимъ поселеніемъ.

(1 Деп. опр. 25 Сентября 1889 г. № 7037 по д. Сайтана).

§ 28. Законъ 3 Мая 1882 г. не распространяется на городскія выгонныя земли, подлежащія вѣдомству городского общественнаго управленія. Въ виду этого евреи имѣютъ право вновь селиться и приобрѣтать участки земли среди пахатныхъ угодій мѣщанъ.

(1 Деп. опр. 19 Февраля 1892 г. № 1564).

§ 29. Предѣлы городского поселенія не ограничиваются пространствомъ селитебной площади города, но распространяются и на всѣ отведенныя городу земли, независимо отъ того, будутъ-ли онѣ выгонныя или иного наименованія. Всѣ означенныя земли, находящіяся въ одной окружной межѣ съ городами и несоставляющія ихъ частной собственности въ уѣздѣ, не подлежатъ дѣйствию закона 3 Мая 1882 г.

(1 Деп. ук. 30 Января 1903 г. № 995).

IV. Признаки сельской мѣстности.

§ 30. За отсутствіемъ въ законѣ понятія сельской мѣстности вопросъ о невоспрещаемой Высочайшимъ повелѣніемъ 29 Декабря 1887 г. перемѣнѣ евреемъ своего мѣстожителства подлежитъ обсужденію въ зависимости отъ обстоятельствъ дѣла въ каждомъ отдѣльномъ случаѣ.

(1 Деп. ук. 5 Сент. 1903 г. № 7799 по д. Ершанскаго).

§ 31. Наименованіе мѣстности селомъ въ связи съ наличностью въ ней волостнаго или сельскаго управленія даетъ основаніе считать мѣстность сельской, въ коей евреямъ вновь селиться воспрещено.

(1 Деп. опр. 12 Іюня 1891 г. № 5540 по д. Рабовскихъ).

§ 32. Отсутствіе распоряженія надлежащей власти о признаніи поселенія мѣстечкомъ при неимѣніи въ томъ поселеніи мѣщанскаго управленія и непривлеченіи въ немъ недвижимыхъ имуществъ къ платежу налога въ пользу казны даетъ основаніе считать данное поселеніе (въ частности *Камратъ*) сельской мѣстностью.

(1 Деп. опр. 24 Октября 1895 г. № 7641 по д. Тростянецкаго); 8 Октября 1891 г. № 8850 по д. Терещенко о «*Новой-Котельнѣ*»).

§ 33. Неустановленіе въ данномъ поселеніи налога съ недвижимыхъ имуществъ въ пользу казны и управленіе его крестьянскими учрежденіями даетъ основаніе считать это поселеніе сельской мѣстностью. Разъясненіе это дано относительно *Полтавской губерніи*).

(1 Деп. опр. 27 Января 1893 г. № 776).

V. Временныя отлучки изъ сельской мѣстности.

§ 34. Отлучки еврея изъ селенія на заработки въ близъ лежащія мѣста не могутъ служить основаніемъ къ выселенію его изъ этого селенія.

(1 Деп. опр. 12 Апрѣля 1895 г. № 2635 по д. Дубиновскаго).

§ 35. Менѣ чѣмъ годовая отлучка еврея въ сосѣдную деревню не можетъ разсматриваться какъ осѣдлое тамъ проживаніе, а потому возвращеніе въ селеніе, изъ котораго онъ отлучился, не является новымъ поселеніемъ и допускается.

(1 Деп. опр. 17 Ноября 1899 г. № 8931 по д. Тавбина).

Временная отлучка изъ селенія на годъ для леченія не лишаетъ еврея права вернуться для жительства въ это селеніе.

(1 Деп. опр. 2 Декабря 1897 г. № 9859 по д. Арцишевскаго).

§ 36. Отлучка еврея въ городъ на нѣсколько лѣтъ для обученія ремеслу можетъ быть признана временной и не служить основаніемъ къ его выселенію изъ сельской мѣстности, гдѣ онъ ранѣе проживалъ.

(1 Деп. опр. 24 Января 1896 г. № 708 по д. Львовича).

§ 37. Законъ не воспрещаетъ проживанія еврея въ сельской мѣстности врозь отъ своего семейства и временныя отлучки, хотя бы и еженедѣльныя, къ этому семейству не считается прекращеніемъ жительства въ данной сельской мѣстности.

(1 Деп. опр. 28 Февраля 1894 г. № 1347 по д. Вайсмана).

§ 38. Возвращеніе еврейки въ сельскую мѣстность къ своему мужу, который проживалъ тамъ на законномъ основаніи, послѣ четырехлѣтняго отсутствія не составляетъ поселенія вновь въ сельской мѣстности и потому допускается.

(1 Деп. опр. 12 Февраля 1897 г. № 1458 по д. Димант).

§ 39. Переѣздъ еврейки въ другое село для совмѣстнаго жительства съ проживающимъ тамъ мужемъ ея и пребываніе тамъ болѣе года равносильно оставленію прежняго мѣста жительства; возвращеніе ея въ село, гдѣ она ранѣе проживала, не допускается.

(1 Деп. опр. $\frac{11 \text{ Декабря } 1896 \text{ г.}}{11 \text{ Марта } 1898 \text{ г.}}$ № 2241 по д. Соболевой).

§ 40. Возвращеніе еврея послѣ отбытія имъ воинской повинности въ селеніе, гдѣ онъ ранѣе законно проживалъ, не является новымъ поселеніемъ и допускается.

(1 Деп. опр. 19 Ноября 1897 г. № 9498 по д. Серебрянника).

§ 41. Оставленіе евреемъ сельской мѣстности недобровольно, а по предписанію административной или рѣшенію судебной власти, вполнѣдствіи отмѣненному, является временной отлучкой, не препятствующей еврею вернуться на прежнее мѣсто жительства.

(1 Деп. опр. 24 Января 1896 г. № 715 по д. Бронштейна; опр. 30 Января 1896 г. № 797 по д. Гилельса).

VI. Временное пребываніе въ сельской мѣстности.

§ 42. Законъ 3 Мая 1882 г., ограничивающій права евреевъ на жительство внѣ городовъ и мѣстечекъ черты еврейской осѣдлости, воспрещаетъ лишь поселеніе ихъ въ сельской мѣстности, т. е. осѣдлое, постоянное проживаніе, а не временное пребываніе по той или иной точно опредѣленной надобности.

(1 Деп. ук. 1 Марта 1902 г. № 1933 по д. Геронимуса).

§ 43. Закономъ 3 Мая 1882 г. разъѣзды по сельскимъ мѣстностямъ и временныя остановки въ селахъ не воспрещены. Разрѣшенія на остановку не требуется.

(1 Деп. опр. 18 Февраля 1898 г. № 1633 по д. Хейфица).

§ 44. Продолжительность временнаго пребыванія евреевъ въ сельской мѣстности зависитъ отъ той надобности, которою оно вызывается. Разграниченіе между проживаніемъ и временнымъ пребываніемъ еврея въ сельской мѣстности можетъ быть установлено въ зависимости отъ характера той надобности, ради которой онъ находится въ данномъ мѣстѣ, а не отъ срока его пребыванія.

(1 Деп. опр. 8 Мая 1897 г. № 4459 по д. Сатановскаго).

§ 45. Временное пребываніе еврея съ семействомъ въ теченіе лѣтнихъ мѣсяцевъ на дачѣ въ сельской мѣстности не воспрещено закономъ.

(1 Деп. опр. 16 Сентября 1898 г. по д. Анбиндеровъ).

§ 46. Допускается пребываніе еврея-винокура на винокуреномъ заводѣ въ селеніи на періодъ винокуренія.

(1 Общ. Собр. опр. ^{25 Апрѣля 1897 г.}
_{30 Января 1898 г.} № 20 по д. Агроськина).

§ 47. Пребываніе лица, получившаго специальное техническое образованіе, въ теченіе двухъ только лѣтъ, по контракту, на сахарномъ заводѣ въ сельской мѣстности допускается.

(1 Деп. ук. 13 Марта 1902 г. № 2366 по д. Ратина).

§ 48. Пребываніе еврея въ сельской мѣстности, обусловленное аренднымъ договоромъ, не можетъ считаться временнымъ пребываніемъ и потому не допускается.

(1 Деп. ук. 8 Февр. 1903 г. № 1354).

§ 49. Постройка евреемъ дома въ сельской мѣстности въ лѣсу, купленномъ имъ на срубъ, и временное пребываніе въ этомъ домѣ, впредь до окончанія срока контракта порубкѣ лѣса, его приказчиковъ безъ семействъ, для присмотра за работой, учета пней и стволовъ, разборки и браковки лѣса, заготовки шпаль и расчета съ рабочими, закономъ допускается.

(1 Деп. опр. 7 Февраля 1896 г. № 1224 по д. Дубинбаума).

§ 50. Если срокъ контракта для рубки лѣса продолжителенъ, то пребываніе приказчиковъ непрерывно на весь срокъ рубки (12 лѣтъ) не можетъ быть допущено. Но они могутъ каждый разъ, въ предѣлахъ дѣйствительной надобности, ходатайствовать о временномъ пребываніи предъ Губернскимъ Правленіемъ.

(1 Деп. опр. 9 Іюня 1899 г. по д. Трубовича).

§ 51. Работа евреевъ днемъ въ лѣсу, хотя бы и продолжительная, при условіи возвращенія на ночь въ село, гдѣ они имѣютъ право проживать, не можетъ быть признана переходомъ евреевъ изъ одной сельской мѣстности въ другую и допускается.

(1 Деп. опр. 19 Января 1894 г. за № 303 по д. Койфмана).

§ 52. Проживаніе въ качествѣ кассирши жены приказчика, которому разрѣшено временное, до окончанія рубки лѣса, жительство въ лѣсу (въ сельской мѣстности), совмѣстно съ мужемъ не состав-

ляетъ собою воспрещеннаго закономъ 3 Мая 1882 г. поселенія на жительство, но имѣеть характеръ временнаго пребыванія и потому разрѣшается.

(1 Деп. опр. 27 Марта 1902 г. по д. Дикштейнъ. Ук. 30 Апрѣля 1903 г. № 3586).

§ 53. Пребываніе еврея временно, съ качествѣ поставщика свя зочныхъ лѣсныхъ матеріаловъ, въ періодъ навигаціи, на лѣсной пристани въ сельской мѣстности не воспрещено закономъ.

(1 Деп. опр. 19 Мая 1899 г. № 4550 по д. Турчанинова).

§ 54. Допускается пребываніе еврея-машиниста съ семействомъ на желѣзно-дорожной станціи въ сельской мѣстности, доколѣ онъ состоитъ на службѣ у желѣзно-дорожнаго общества.

(1 Деп. опр. $\frac{24 \text{ Января } 1896 \text{ г.}}{3 \text{ Марта } 1899 \text{ г.}}$ № 2020 по д. Эпельбойма).

§ 55. Временное пребываніе евреевъ на желѣзнодорожныхъ станціяхъ для нагрузки, отправки и принятія хлѣба и др. товаровъ, въ качествѣ приказчиковъ и комисіонеровъ, не запрещено.

(1 Деп. опр. 7 Апрѣля 1899 г. № 3476).

§ 56. Прїѣздъ еврея въ сельскую мѣстность (хуторъ *Вилы*) въ базарные дни, по понедѣльникамъ и пятницамъ, для занятія торговлей по покупкѣ и продажѣ хлѣба не воспрещенъ.

(1 Деп. опр. 7 Апрѣля 1899 г. № 3487 по д. Левіанта).

VII. Переселенія въ предѣлахъ сельской мѣстности.

§ 57. Евреямъ не воспрещено перемѣнять мѣсто жительства въ предѣлахъ одной и той же сельской мѣстности.

(1 Деп. ук. 5 Сентября 1903 г. № 7799 по д. Ершанскаго).

§ 58. Переходъ еврея на жительство изъ сельской мѣстности, подчиненной одному сельскому старостѣ, въ сельскую мѣстность, подчиненную другому старостѣ, не допускается.

(1 Деп. ук. 3 Сентября 1903 г. № 7598 по д. Шермейстера).

§ 59. Село и деревня, входящія въ составъ разныхъ сельскихъ обществъ, не могутъ быть признаны одною сельскою мѣстностью.

(1 Деп. ук. 29 Сентября 1903 г. № 9127 по д. Гантмана).

§ 60. Вновь составленный послѣ пожара планъ на селеніе не можетъ быть разсматриваемъ, какъ случай постройки дома на новомъ мѣстѣ. Въ такомъ случаѣ еврей можетъ построить взамѣнъ сгорѣвшаго новый домъ въ томъ же селеніи, хотя бы и не на прежнемъ мѣстѣ, если стройка на этомъ мѣстѣ воспрещена по плану.

(1 Деп. опр. $\frac{17 \text{ Сентября } 1886 \text{ г.}}{15 \text{ Апрѣля } 1888 \text{ г.}}$ № 3549 по д. Чернова).

§ 61. Переходъ изъ одной деревни въ другую, находящуюся въ иной волости, воспрещенъ.

(1 Деп. опр. 1 Февраля 1900 г. № 1020 по д. Абрамовича).

§ 62. Евреи, переселившіеся до обнародованія закона 29 Декабря 1887 г. изъ мѣстности, которая въ то время признавалась

сельской и лишь позже признана городскимъ поселеніемъ, въ другую сельскую мѣстность не подлежатъ выселенію изъ послѣдней.

(1 Деп. опр. 15 Февраля 1895 г. № 1319 по д. Шпетермана).

§ 63. Воспрещеніе евреямъ переселяться изъ одной сельской мѣстности въ другую распространяется на всѣ отдѣльныя селенія черты еврейской осѣдности, независимо отъ разстоянія одного селенія отъ другого и отъ принадлежности ихъ одному или разнымъ владѣльцамъ.

(1 Общ. Собр. ук. 1 Апрѣля 1903 г. № 2905).

§ 64. Певеходъ еврея изъ дома въ домъ въ предѣлахъ той же сельской мѣстности не воспрещенъ.

(1 Деп. опр. 12 Апрѣля 1895 г. № 2623 по д. Боермана).

§ 65. Не воспрещено переселеніе еврея изъ одного лѣса въ другой, хотя и принадлежащій иному владѣльцу, но расположенный въ районѣ одного и того же сельскаго общества.

(1 Общ. Собр. опр. $\frac{24 \text{ Января}}{26 \text{ Апрѣля}}$ 1902 г. по д. Шейнермана. Ук. 3 Мая 1903 г.).

§ 66. Деревня (*Довляды*) и село (*Бѣлосороки*), находящіяся другъ отъ друга въ трехверстномъ разстояніи, надѣленные землей въ одной нераздѣльной площади, по одному плану и выкупному акту, платящія налоги по одному окладному листу и имѣющія одного сельскаго старосту, составляютъ одну сельскую мѣстность. Переходъ евреевъ въ такихъ случаяхъ изъ деревни въ село и обратно допускается.

(1 Деп. опр. 5 Ноября 1897 г. № 8978 по д. Бена).

§ 67. Переѣздъ еврея на жительство изъ одного селенія въ другое отдѣльное селеніе, хотя и входящее въ составъ одного сельскаго общества, но находящееся на разстояніи 3 версты отъ перваго, не допускается.

(1 Деп. опр. 1 Декабря 1900 г. № 9671 по д. Велизона).

§ 68. Не воспрещено переселеніе еврея изъ одной деревни въ другую, находящуюся въ близкомъ разстояніи (2 версты) отъ первой въ районѣ одного и того же сельскаго общества.

(1 Деп. опр. 5 Іюня 1901 г. по д. Іофина; ук. 20 Декабря 1902 г. № 120401).

§ 69. Переселеніе изъ села (*Богодуховки*) въ деревню (*Головатовку*), которыя раздѣляются только межей и крайнія постройки коихъ отстоятъ другъ отъ друга не болѣе, какъ на сто саженой, не составляетъ воспрещеннаго перехода изъ одной сельской мѣстности въ другую.

(1 Деп. опр. 17 Ноября 1899 г. № 8929 по д. Волынскаго).

§ 70. Переселеніе съ земли одного владѣльца на землю другого, находящуюся въ близкомъ разстояніи ($\frac{1}{2}$ версты) другъ отъ друга, не воспрещено, если только эти земли не находятся въ завѣдываніи разныхъ сельскихъ властей.

(1 Деп. опр. 29 Марта 1900 г. № 3045 по д. Славина).

§ 71. Переѣздъ еврея на жительство изъ земледѣльческой колоніи въ другое селеніе не допускается.

(1 Деп. опр. 16 Февраля 1900 г. № 1558 по д. Поляка).

VIII. Переселеніе изъ городской мѣстности въ сельскую.

§ 72. Переѣздъ еврея изъ города въ деревню на жительство послѣ обнародованія закона 3 Мая 1882 г., хотя бы и до закона 29 Декабря 1887 г., не допускается.

(1-е Общ. Собр. ^{25 Апрѣля 1897 г.}
_{30 Января 1898 г.} № 19 по д. Новикова).

§ 73. Еврей, въ промежутокъ времени между изданіемъ законовъ 3 Мая 1882 г. и 29 Декабря 1887 г. переселившійся изъ сельской мѣстности въ городъ, тѣмъ самымъ лишился права возвращаться въ сельскую мѣстность.

(1-е Общ. Собр. 30 Января 1898 г. по д. Новикова).

§ 74. Еврей, поселившіеся въ такой сельской мѣстности, которую до опредѣленнаго момента Губернское Правленіе само считало мѣстечкомъ и потому не препятствовало ихъ поселенію, не подлежатъ выселенію изъ этой мѣстности (въ частности изъ *Криничина*).

(1 Деп. опр. 29 Января 1897 г. № 928 по д. Гершева; опр. 23 Февраля 1899 г. № 1829 по д. Купермана).

IX. Доказательство поселенія еврея въ сельской мѣстности до обнародованія законовъ 3 Мая 1882 г. и 29 Декабря 1887 г.

§ 75. Фактъ долговременнаго пребыванія (съ 1889 г.) въ деревнѣ даетъ основаніе къ предположенію о законности такого поселенія, такъ какъ на обязанности полиціи лежитъ немедленное выселеніе евреевъ, незаконно поселившихся въ сельской мѣстности.

(1 Деп. ук. 27 Марта 1903 г. № 2653).

§ 76. Вошедшій въ законную силу судебный приговоръ о правѣ еврея проживать въ сельской мѣстности не можетъ быть опровергаемъ полицейскимъ дознаніемъ. Губернское Управление въ подобныхъ случаяхъ не въ правѣ пересматривать вновь вопросъ о правѣ жительства этого еврея.

(1 Деп. опр. 3 Юня 1899 г. № 4873 по д. Хачернова).

§ 77. Постановленіе о непризнаніи за евреемъ права жительства въ томъ селѣ, гдѣ онъ проживаетъ, должно быть основано на положительныхъ данныхъ.

(1 Деп. опр. ^{29 Января 1897 г.}
_{15 Декабря 1899 г.} № 10263, по д. Местера).

§ 78. Неустановленіе того факта, что данный еврей поселился въ сельской мѣстности послѣ 3 Мая 1882 г., служитъ достаточнымъ доказательствомъ того, что онъ поселился до 3 Мая 1882 г.

(1 Деп. опр. 29 Апрѣля 1898 г. № 3731, по д. Смѣлянскаго).

§ 79. Невнесеніе еврея въ регистраціонные списки не служитъ само по себѣ доказательствомъ того, что еврей этотъ въ дѣйстви-

тельности не проживалъ въ то время въ данной сельской мѣстности.

(1 Деп. опр. 23 Ноября 1894 г. за № 8763, по д. Ульмана).

§ 80. Непрописка евреемъ въ селѣ своего паспорта до 3 Мая 1882 г. само по себѣ не служитъ доказательствомъ, что онъ не проживалъ въ селѣ до означеннаго времени.

(1 Деп. опр. 7 Декабря 1894 г. № 9289 по д. Обугова).

§ 81. Отмѣтки, имѣющіяся на паспортахъ о разновременныхъ пропискахъ въ городѣ, не служатъ доказательствомъ выселенія еврея изъ сельской мѣстности, но свидѣлствуютъ, что онъ осѣдлости въ городѣ не имѣлъ и кратковременно отлучался въ разные города. Подобныя кратковременныя отлучки изъ сельской мѣстности, гдѣ онъ поселился на законномъ основаніи, не могутъ лишать его дальнѣйшаго права тамъ жительства.

(1 Деп. ук. 21 Марта 1903 г. № 2513).

§ 82. Время поселенія въ данной сельской мѣстности можетъ быть доказываемо свидѣтельскими показаніями при полицейскомъ дознаніи.

(1 Деп. опр. 1 Юня 1894 г. № 4192 по д. Гросса).

§ 83. Лица, на которыхъ ссылается еврей въ доказательство своего поселенія въ данной сельской мѣстности или переселенія въ нее до законовъ 3 Мая 1882 года и 29 Декабря 1887 года, должны быть опрашиваемы полиціею при дознаніи. Отказъ въ допросѣ этихъ свидѣтелей, а равно и недопросъ ихъ безъ предшествующаго отказа влечетъ за собою отмѣну основаннаго на такомъ дознаніи постановленія Губернскаго Правленія.

(1 Деп. опр. 15 Февраля 1895 г. № 1316).

§ 84. Разнорѣчіе въ показаніяхъ свидѣтелей о времени переселенія еврея въ сельскую мѣстность можетъ найти себѣ объясненіе въ давности происшествія. Невыселеніе же еврея въ такомъ случаѣ немедленно по его переселеніи доказываетъ, что оно произошло до 29 Декабря 1887 г. (или 3 Мая 1882 г.).

(1 Деп. опр. 6 Октября 1899 г. № 7449 по д. Фалыковича).

Х. Проживаніе въ сельской мѣстности подъ чужимъ именемъ.

§ 85. Проживаніе еврея въ сельской мѣстности безъ установленнаго вида о личности не можетъ само по себѣ дать основанія къ его выселенію изъ данной мѣстности.

(1 Деп. опр. 23 Юня 1894 г. № 4705 по д. Шаргеръ).

§ 86. Проживаніе еврея по чужому паспорту не лишаетъ его права жить въ сельской мѣстности, если онъ поселился въ ней до изданія закона 3 Мая 1892 г., и можетъ лишь служить основаніемъ къ привлеченію его къ отвѣтственности.

(Опредѣленіе 1 Д—та $\frac{1900 \text{ г. Мая } 10}{1903 \text{ г. Января } 15}$ дня по д. Псахиса. Указъ 3 Февраля 1903 г. № 1039).

XI. Съ какого времени примѣняется законъ 29 Декабря 1887 г.

§ 87. Высочайшее повелѣніе 29 Декабря 1887 г., составляющее нынѣ текстъ прим. 2 къ ст. 799 Зак. Сост. т. IX, изд. 1899 г., было опубликовано для всеобщаго свѣдѣнія въ Собр. Узак. и расп. Прав. въ № 37, вышедшемъ 19 Апрѣля 1888 г. Въ виду этого, дѣйствіе означеннаго закона, должно быть примѣняемо въ дѣлахъ о поселеніи евреевъ въ сельской мѣстности, въ тѣхъ случаяхъ, когда установлено, что они перешли на жительство изъ одной сельской мѣстности въ другую послѣ полученія Губернскимъ Правленіемъ вышеозначеннаго листа Собр. Узак. отъ 19 Апрѣля 1888 г.

(1 Деп. опр. 5 Декабря 1901 г. по д. Левина. Ук. 10 Декабря 1902 г. № 1981).

XII. Общія замѣчанія.

§ 88. Нарушеніе закона, воспреещающаго евреямъ поселяться въ сельской мѣстности, не обложено наказаніемъ.

(Р. Угол. Касс. Деп. 12 Ноября 1896 г. по д. Гугеля).

§ 89. Отказъ губернскаго начальства въ ходатайствѣ частныхъ лицъ о выселеніи евреевъ не подлежитъ дальнѣйшему обжалованію, такъ какъ этимъ отказомъ не нарушаются гражданскія права просителей.

(1 Деп. ук. 28 Января 1903 г. № 656).

XIII. Территориальное ограниченіе дѣйствія закона 3 мая 1882 г.

Высочайше утвержденнымъ положеніемъ Комитета Министровъ установленъ списокъ поселеній въ губерніяхъ черты еврейской осѣдлости, въ коихъ можетъ быть допущено, въ изъятіе отъ дѣйствія правилъ 3-го мая 1882 года, свободное жительство евреевъ, и предоставлено министру внутреннихъ дѣлъ, когда онъ признаетъ это необходимымъ, входить въ комитетъ министровъ съ представленіями о соотвѣтственномъ, по мѣрѣ надобности, пополненіи упоминаемаго въ ст. 1 настоящаго заключенія списка.

Списокъ поселеній въ губерніяхъ черты еврейской осѣдлости, въ коихъ можетъ быть допущено въ изъятіе отъ дѣйствія закона 3-го Мая 1882 года свободное жительство евреевъ.

Бессарабская губернія, Бендерскій уѣздъ, Романовка. Виленская губ., пригородныя мѣстности гор. Вильны: Ново-Строеніе-Закреть, Поплавы, Маркутье, Росса, Антоколь, Ровное поле, Лосевы дача; Виленскій уѣздъ: Подбродье, Дубинки, Ворняны, Островецъ,

Лаваришки, Буйвиды, Быстрица, Большіе-Солечники, Яшуны, Тургели; Свѣнцянскій уѣздъ: Ново-Свѣнцяны, Подбродье, Кемелишки; Трокскій уѣздъ: Рудзишки, Ландварово, Привѣтка, Марцинканцы, Кошедары, Думси. *Витебская губ.*, Люцинскій уѣздъ, Корсовка, Двинскій уѣздъ, Райполь; Рѣжицкій уѣздъ, Рѣжица при городѣ того же наименованія; Невельскій уѣздъ, Сокольники. *Волинская губ.*, Ровенскій уѣздъ, Сарны, Малые Селище; Заславскій уѣздъ, Старая-Гута, Староконстантиновскій уѣздъ, Фридриховка; Новоградволинскій уѣздъ; Ярунь, Эмильчинъ, Соколовъ; Ковельскій уѣздъ, поселокъ при станціи Маціовъ. *Гродненская губ.* Гродненскій у., Порѣчье; Бѣлостокскій уѣздъ: Михалово-Незбудка, Старосельцы, Супрасль; Бретскій уѣздъ: Руда-Черняны, Малорыта; Пружанскій уѣздъ: Блудень, Линево; Кобринскій уѣздъ, Жабинка, *Екатеринославская губ.*, Екатеринославскій уѣздъ, Каменское; Новомосковскій уѣздъ: Амуръ, Нижнеднѣпровскъ; Павлоградскій уѣздъ, Синельниково, Славгородъ, Лозовой; Славяносербскій уѣздъ, поселокъ при селѣ Лозовой-Павловкѣ; Бахмутскій уѣздъ: Дмитріевскій, Александр-Полонскъ; поселокъ при станціи Гришино, Юзовка. *Кіевская губ.*, Каневскій уѣздъ, Великая и Малая Степанцы; Сквирскій уѣздъ, Попельня. *Ковенская губ.*, Ковенскій уѣздъ, Шанцы; Новоалександровскій уѣздъ: Дукшты, Редутка или Поракишки; Поневѣжскій уѣздъ: Мурованый, Понемунъ, Новая улица при станціи Поневѣжъ, Старый Поневѣжъ; Шавельскій уѣздъ, Можейки. *Молдавская губ.*, Сѣнненскій уѣздъ, Словени. *Подольская губ.*, Летичевскій уѣздъ, Деражня (выселокъ изъ мѣстечка Деражня); Винницкій уѣздъ, Жмеринка; Ольгопольскій уѣздъ, Крыжополь; Ямпольскій уѣздъ, Вапнярка. *Полтавская губ.*, Гадячскій уѣздъ, Веприкъ, Рашевка; Кременчугскій уѣздъ, Потоки, съ окрестностями: Щербаки, Кіашки; Рудяки, Дмитровка, Коноплянка, Лобы, Келембеты, Обытны и Фишбаковка, Келеберда, съ окрестностями: Павловкою, Коноплядовкою, Дробицковкою и Шведовкою, Крюково, съ окрестностями: Кострома, Карантинъ, Демуровка, Садки, Курчановка, Чечеловка, Раковка и Новоселокъ, составляющими одно поселеніе подъ наименованіемъ Крюковской волости; Кобелякскій уѣздъ: Новые Сенжары, съ предметами: Лелюковка, Забродка, Островъ, Заворскло и Горишне; Царичанка, Бутенковы; Константиноградскій уѣздъ: Малая Перещепина; Лохвицкій уѣздъ: Сенча, Пески, Чернухи; Пирятинскій уѣздъ, Яготинъ; Роменскій уѣздъ, Засулье. *Таврической губ.*, Перекопскій уѣздъ, Таганашъ, Джанкой, Антоновка-Петровка, Колай. *Херсонская губ.*, Херсонскій уѣздъ, Кривой Рогъ; Ананьевскій уѣздъ: Бирзула, Голта. *Черниговская губ.*, Борзенскій уѣздъ, Ичня; Козелецкій уѣздъ, поселокъ при станціи Бобровица; Городнянскій уѣздъ, Коржовка; Сосницкій уѣздъ, Мѣна и поселокъ при станціи того же наименованія; Кролевецкій уѣздъ, Алтыновка; Мглинскій уѣздъ, Почепъ съ находящимся при немъ поселкомъ; Суражскій уѣздъ, Унеча.

(Собраніе Узак. и Расп. Прав. за 1903 г. № 50 (отд. I) ст. 580).

О пополненіи списка расположенныхъ въ чертѣ еврейской осѣдлости поселеній, въ коихъ можетъ быть допущено свободное жительство евреевъ. Комитетъ Министровъ, выслушавъ представленіе министра внутреннихъ дѣлъ отъ 3-го ноября 1903 года за № 3071, о пополненіи Высочайше утвержденнаго, 10-го мая 1903 г., списка расположенныхъ въ чертѣ еврейской осѣдлости поселеній, въ коихъ можетъ быть допущено свободное жительство евреевъ, полагалъ: повергнуть на Высочайшее Его Императорскаго Величества благовозрѣніе составленный министромъ внутреннихъ дѣлъ проектъ дополнительнаго списка поселеній въ губерніяхъ постоянной еврейской осѣдлости, въ коихъ можетъ быть допущено, въ изъятіе изъ дѣйствія правилъ 3-го мая 1882 г., свободное жительство евреевъ, на основаніяхъ, установленныхъ Высочайше утвержденнымъ, 10-го мая 1903 г., положеніемъ Комитета Министровъ.

Государь Императоръ на положеніе Комитета Высочайше соизволилъ, а проектъ дополнительнаго списка удостоенъ разсмотрѣнія и утвержденія Его Величества, въ Царскомъ Селѣ, 9 декабря 1903 года.

ДОПОЛНИТЕЛЬНЫЙ СПИСОКЪ

поселеній въ губерніяхъ черты еврейской осѣдлости, въ которыхъ можетъ быть допущено, въ изъятіе отъ дѣйствія правилъ 3-го мая 1882 г., свободное жительство евреевъ на основаніяхъ, установленныхъ Высочайше утвержденнымъ, 10-го мая 1903 г., положеніемъ Комитета Министровъ.

(Высочайше утвержденъ 9-го декабря 1903 г.).

<i>Виленская губ. Уѣзды:</i>			
Виленскій.	1) Ильинскъ, или Кердеевцы.		7) Бирштаны.
Лидскій.	2) Зарѣчье (при г. Лидѣ).		8) Піошуны.
	3) Околица Висьмонты (при г. Лидѣ).	Дисненскій.	9) Ужугость.
	4) Дворцовая Слобода.		10) Новый-Погость.
Трокскій.	5) Крони.		11) Прозорокл.
	6) Стравеники.	Вилейскій.	12) Міоры.
			13) Годы.
			14) Костеневичи.
			15) Посадецъ.
			16) Ольковичи.
			17) Парафіаново.

- | | | | |
|--------------------------------------|---|--------------------------------|--|
| | 18) Волколата. | | 34) Поселокъ при ст. Попасной. |
| | 19) Маньковичи. | | 35) Горловка. |
| | 20) Лучай. | | 36) Поселокъ при ст. Никитовка. |
| Свенцянк. | 21) Игнаино. | | 37) Поселокъ Мазаракій при ст. Дебальцево. |
| Ошмянскій. | 22) Бакшты. | | 38) Енакіево. |
| | 23) Николаево. | | 39) Поселокъ Митинскій. |
| <i>Витебская губ. Уѣздъ:</i> | | | 40) Поселокъ при ст. Авдѣвка. |
| Люцинскій. | 24) Поселокъ Розеновскій. | | 41) Поселокъ при от. Юзово. |
| <i>Волынская губ. Уѣздъ:</i> | | | |
| Новоградъ-Волынскій. | 25) Каменный Бродъ. | <i>Минская губ. Уѣзды:</i> | |
| <i>Гродненская губ. Уѣзды:</i> | | Бобруйскій. | 42) Старыя Дороги. |
| Бѣльскій. | 26) Городискъ. | | 43) Фаличи. |
| Пружанскій. | 27) Поселокъ Тевли. | Слуцкій. | 44) Дараганово. |
| Слонимскій. | 28) Альбертинъ. | | 45) Ляховичи. |
| <i>Екатеринославская губ. Уѣзды:</i> | | Новогрудскій. | 46) Гльня. |
| Екатеринославскій. | 29) Надеждино. | | 47) Городѣя. |
| Павлоградскій. | 30) Панютино (состоитъ изъ двухъ поселковъ: Хлѣбновскаго, Ново-Ивановской и Леоновскаго, Екатериновской волости). | | 48) Барановичи-Полѣвскіе (Новые Барановичи). |
| Славяно-сербскій. | 31) Поселокъ при ст. Юрьевка. | Пинскій. | 49) Луинець. |
| | 32) Юрьевскій базаръ, Васильевск. экономіи. | | 50) Стаховъ. |
| Бахмутскій. | 33) Поселокъ Яковлевскій. | | 51) Серники. |
| | | | 52) Плотница. |
| | | Мозырскій. | 53) Птичь. |
| | | | 54) Муляровка. |
| | | | 55) Житковичи. |
| | | Игуменскій. | 56) Раваничская Слобода. |
| | | <i>Таврическая губ. Уѣздъ:</i> | |
| | | Днѣпровск. | 57) Скадовскъ. |

(Собр. Узак. и Расп. Прав. за 1904 г. № 4 ст. 21).

Глава II. Пятидесятиверстная пограничная полоса въ губерніяхъ Западныхъ и Бессарабской.

Томъ четырнадцатый. Уставъ о паспортахъ и бѣглыхъ изд. 1890 г. съ прод. 1895 г.

II. Относительно пребыванія евреевъ въ Западныхъ *) пограничныхъ губерніяхъ и въ губерніи Бес-

*) Западными считаются губерніи: Кіевская, Подольская, Волынская,

сарабской, въ пятидесятиверстномъ отъ границы пространствѣ, соблюдаются правила, постановленныя ниже, въ статьяхъ 18, 19 и 20.

18. Въ Западныхъ пограничныхъ губерніяхъ и въ губерніи Бессарабской не воспрещается евреямъ имѣть постоянное жительство на пятидесятиверстномъ отъ границы пространствѣ, а равно и сохранять приобрѣтенную въ той чертѣ до 27 октября 1858 года недвижимую собственность, хотя бы они и не принадлежали къ находящимся тамъ обществамъ, если они до 27 октября 1858 года приписаны были къ тамошнимъ обществамъ. Но причисленіе къ такимъ обществамъ евреевъ вновь, а также приобрѣтеніе ими недвижимой собственности и владѣніе оною въ той чертѣ воспрещается евреямъ, до 27 октября 1858 года къ тѣмъ обществамъ не принадлежавшимъ *).

I. Опредѣленіе принадлежности мѣстности къ пятидесятиверстной полосѣ.

§ 90. Пятидесятиверстное пространство отъ границы остается въ настоящее время въ томъ же видѣ, въ какомъ оно было опредѣлено по картѣ 1844 г. съ приложеннымъ къ ней спискомъ поселеній. Составленіе новыхъ плановъ и списковъ этихъ поселеній не допускается, равно какъ и измѣненіе старыхъ списковъ.

(1 Деп. опр. 23 Января 1885 г. № 623 по д. Гатцука; 1-е Общ. Собр. опр. ^{22 Мая 1887 г.} 28 Октября 1888 г. № 113 по д. Шнейдера).

§ 91. Входящими въ 50-ти верстную черту признаны, между прочимъ, *Луцкъ* (1-е Общ. Собр. опр. 1888 г. № 113), *Старая Ушица* (1 Деп. опр. 1889 г. № 2212), *Дунаевцы* (1 Деп. опр. 1889 г. № 2213), *Ружичня*, *Олешно*, *Иванковцы* (1 Деп. опр. 1891 г. № 7340), *Кобылка* (1 Деп. опр. 1891 г. № 7488).

§ 92. Не входятъ въ эту черту: *Проскуровъ* (1 Деп. опр. 1885 г. № 623), *Вулька-Подлуцкая* (1 Деп. опр. ^{5 Юня 1891 г.} 18 Ноября 1892 г. № 8771), часть с. *Купичева* (1 Деп. опр. 1895 г. № 1307).

§ 93. Евреямъ, не удовлетворяющимъ требованіямъ ст. 18 Уст. пасп. изд. 1890 г. воспрещено поселеніе не въ тѣхъ или другихъ мѣстностяхъ пятидесятиверстной черты вообще, а въ точно указанныхъ по спискамъ 1844 г. поселеніяхъ, при чемъ, при составленіи этихъ списковъ не считалось несоотвѣтствующимъ смыслу и

Виленская, Ковенская, Гродненская, Витебская, Могилевская и Минская (прил. къ ст. 698 (прим. 2) т. X ч. I Зак. Гражд., изд. 1900 г.).

*) См. ст. 782 т. IX.

цѣли закона помѣщеніе въ списки городовъ отдѣльно отъ ихъ предмѣстій, раздѣленіе селеній 50-ти верстною полосою на двѣ части, указаніе даже отдѣльныхъ хуторовъ, мельницъ и т. п.

Такъ, напр., одна часть селенія (*Купичева*) входитъ въ 50-ти верстную полосу, а другая не входитъ.

(1 Деп. опр. $\frac{25 \text{ Октября } 1895 \text{ г.}}{18 \text{ Ноября } 1898 \text{ г.}}$ № 8939 по д. Вощина).

II. На кого распространяется дѣйствіе ст. 18 Уст. пасп.

Общее разъясненіе въ 1903 г. вопроса о жительствѣ евреевъ въ пятидесятиверстной полосѣ.

§ 94. а) Пятидесятиверстная черта выдѣлена изъ общей черты еврейской осѣдлости и составляетъ совершенно особый районъ.

б) Права евреевъ на жительство въ пятиверстной пограничной полосѣ въ Бессарабіи и въ западныхъ губерніяхъ опредѣляются исключительно 18 ст. Уст. о пасп. и Высочайшимъ повелѣніемъ 21 Іюня 1895 г.

в) *Въ этой полосѣ* не можетъ имѣть примѣненія ни одинъ какъ изъ ограничительныхъ, такъ и изъ льготныхъ общихъ для другихъ мѣстностей Имперіи законовъ, касающихся права евреевъ вообще, или отдѣльныхъ категорій евреевъ на жительство въ тѣхъ или другихъ мѣстностяхъ Имперіи, а потому *непримѣнимы*: а) *ограничительные* — 1 и 2 примѣч. къ ст. 779 т. IX Зак. Сост.; б) *льготные законы*: 1) *о купцахъ 1-й гильдіи* (п. 1 ст. 12 Уст. о пасп.), 2) *о евреяхъ, имѣющихъ ученые степени* (п. II ст. 12 Уст. о пасп.), 3) *о ремесленникахъ* (ст. 157 Уст. о пасп.), 4) *о лицахъ, окончившихъ курсъ въ высшихъ учебныхъ заведеніяхъ, аптекарскихъ помощникахъ и т. д.* (прим. къ п. II ст. 12 Уст. о пасп.).

г) Право жительства въ пятидесятиверстной чертѣ, истекающее исключительно изъ приписки къ обществу, не можетъ находиться въ какой либо зависимости отъ владѣнія недвижимой собственностью.

д) *Евреи, проживающіе на основаніи ст. 18 Уст. о пасп. въ пятидесятиверстной чертѣ, могутъ проживать въ сельскихъ мѣстностяхъ.*

е) Допускается допричисленіе къ обществамъ лицъ, пропущенныхъ по ревизіи, если таковой пропускъ произошелъ не по винѣ еврея и если послѣдній не причислился уже къ обществу внѣ пятидесятиверстной полосы.

ж) Евреи—Кишиневскіе мѣщане и принадлежащіе къ обществу г. Кишинева непрерывно съ 1858 года, а равно и поселившіеся въ пограничной полосѣ въ періодъ 1858—1878 г. и отгуда не выбывавшіе имѣютъ право проживать въ пятидесятиверстной полосѣ повсемѣстно.

з) Евреи, хотя и принадлежащіе къ обществу г. Кишинева съ 1856 г., но до 1878 г. не жившіе въ пограничной полосѣ, не мо-

гутъ проживать въ ней и далѣе, такъ какъ г. Кишиневъ уже вышелъ изъ полосы.

и) Кишиневскій мѣщанинъ 1856 г., хотя бы поселившійся въ полосу до 1878 г., но, засимъ, выбывшій изъ оной, уже теряетъ право на новое тамъ поселеніе.

і) Льготный законъ 21 Іюня 1895 г. примѣняется къ евреямъ, проживавшимъ, вопреки 18 ст. Уст. о пасп., въ пятиверстной полосѣ въ городѣ или мѣстечкѣ, но не въ сельской мѣстности при доказанности факта жительства въ данной мѣстности во время изданія указаннаго закона, а не одного только временнаго пребыванія или проѣзда.

(1 Деп. ук. 22 Января 1903 г. № 556 д. по рапорту Бессарабскаго Губернскаго правленія).

§ 95. Евреямъ, водворившимся, вопреки ст. 18 Уст. пасп. изд. 1890 г., въ городскихъ поселеніяхъ 50-ти верстной пограничной полосы, предоставляется оставаться, впредь до разрѣшенія въ законодательномъ порядкѣ общаго вопроса о евреяхъ, на жительство въ тѣхъ городскихъ поселеніяхъ, въ которыхъ ихъ застало Высочайшее повелѣніе отъ 21 Іюня 1895 г.

(Опредѣленіе 1 Д-та Прав. Сената отъ 29 Октября 1902 г. по д. Апокорейна. Указъ 2 Мая 1903 г. № 3741).

§ 96. Еврей-ремесленники не пользуются правомъ жительства въ 50-ти верстной пограничной полосѣ.

(1 Деп. ук. 24 Сентября 1903 г. № 8993 по д. Бреймана).

Старая практика.

§ 97. Право постояннаго жительства въ 50-ти верстной отъ границы полосѣ предоставлено исключительно тѣмъ евреямъ, которые до 27 Октября 1858 г. были приписаны къ обществамъ, въ той полосѣ находящимся, хотя бы они къ этимъ обществамъ и не принадлежали; евреямъ же, которые въ указанной полосѣ приобрѣли до изданія означеннаго закона недвижимую собственность, но къ мѣстнымъ обществамъ не приписаны, предоставлено лишь право сохранить означенную собственность за собою, но не проживать въ силу сего въ пограничной полосѣ.

(Опр. 1 Д-та 20 Ноября 1884 г. № 8601 по д. *Михелиса*).

§ 98. Причисленный къ обществу возсоединеннаго участка, входящему въ 50 ти верстную черту отъ границы, еврей имѣетъ право оставаться на жительство въ пограничной чертѣ, если онъ численъ по Румынскимъ ролламъ, до возсоединенія селенія съ Россіей, т. е. до 9 Октября 1878 года.

(Опр. 1 Д-та 1 Августа 1890 г. № 6513 по д. *Векслера*).

§ 99. Неправильное причисленіе къ обществу въ пятидесятиверстной чертѣ, послѣ 1858 г. не можетъ быть отмѣнено, спустя продолжительное время (болѣе 20 лѣтъ), и причисленные такимъ образомъ евреи сохраняютъ право проживать въ этой чертѣ.

(Опр. 1 Д-та 31 Января 1894 г. № 630 по д. *Шварцмана*).

§ 100. Принадлежность съ 27 Октября 1858 г. еврея къ обществамъ въ мѣстностяхъ Царства Польскаго, отстоящихъ въ разстояніи 50 верстъ отъ границы, не даетъ имъ права на постоянное жительство на 50 верстномъ отъ границы, разстояніи въ Западныхъ пограничныхъ губерніяхъ Имперіи и губерніи Бессарабской.

(Опр. 1 Д-та 17 Апрѣля 1885 г. за № 2978 по д. *Бергера*).

§ 101. Евреи, избранные въ раввины, могутъ проживать въ пятидесятиверстной полосѣ, хотя бы сами, помимо выборовъ, они этого права и не имѣли.

(Общ. Собр. опр. $\frac{27 \text{ Марта}}{30 \text{ Октября}}$ 1887 г. по д. евреевъ г. *Измаила*).

§ 102. Еврейки, приписанныя къ обществамъ, входящимъ въ составъ 50 верстной пограничной черты до 27 Октября 1858 года съ выходомъ замужъ не могутъ пользоваться большими правами относительно избранія мѣста жительства, нежели закономъ предоставлено ихъ мужьямъ. Съ прекращеніемъ брака.—вслѣдствіе смерти мужа, или вслѣдствіе расторженія брака установленнымъ образомъ, прежнія права и преимущества ея, принадлежащія ей до замужества, возстановляемы быть не могутъ.

(Опр. 1 Д-та 4 Ноября 1887 г. № 7458 по д. *Зигельбоймъ*).

§ 103. Евреи, окончившіе высшія учебныя заведенія, не имѣютъ права на жительство въ предѣлахъ пятидесятиверстной пограничной полосы въ западныхъ губерніяхъ и въ губерніи Бессарабской.

(1-е Общ. Собр. опр. 27 Января 1895 г. № 613 по д. *Розенберга*).

Евреи—ремесленники, не удовлетворяющіе требованіямъ 18 ст. Уст. Пасп., не могутъ проживать въ пятидесятиверстной полосѣ.

(1 Деп. опр. 20 Ноября 1884 г. № 8601 по д. *Мехелиса*).

§ 104. Евреи, кончившіе курсъ въ высшихъ учебныхъ заведеніяхъ, въ томъ числѣ и медицинскихъ, аптекарскіе помощники, дантисты, фельдшеры и повивальныя бабки а равно и евреи, изучающіе фармацію, фельдшерское и повивальное искусство, могутъ проживать въ пятидесятиверстной пограничной полосѣ.

(1 Деп. ук. 16 Ноября 1884 г. № 14764).

§ 105. Кишиневскіе евреи, поселившіеся въ пограничной полосѣ до выхода г. Кишинева изъ этой черты (до 1878 г.), не могутъ быть выселяемы изъ означенной полосы.

(1 Дек. ук. 21 Мая 1902 г. № 4660 по д. *Шпигеля*).

III. Временное пребываніе въ пятидесятиверстной полосѣ.

§ 106. Ни ст. 18 Уст. пасп., ни ст. 779, прим. 1, 2, Зак. Сост., устанавливающія извѣстныя условія, при наличности коихъ евреи имѣютъ право постоянно проживать въ данныхъ мѣстностяхъ, не лишаютъ евреевъ, не удовлетворяющихъ этимъ условіямъ, права на временные вѣзды въ такія мѣстности.

(Опр. 1 Д-та 19 Октября 1899 г. № 7923 г. по д. *Муриныхъ*).

§ 107. Пребываніе въ качествѣ винокура на винокуренномъ заводѣ, во время періода винокуренія обусловленное точно опредѣленною надобностью и точно опредѣленными сроками, въ свою очередь обусловливающими самый образъ жизни въ этомъ селѣ, должно быть признано временнымъ и не подходящимъ подъ дѣйствіе ограничительныхъ узаконеній, воспреещающихъ евреямъ лишь постоянное жительство въ сельскихъ мѣстностяхъ и въ 50 верстной пограничной полосѣ.

(Опр. 1 Д-та 4 Іюня 1897 г. № 5545, по д. *Котеля*).

§ 108. Недопущеніе евреевъ въѣзжать въ сельскія мѣстности (въ Бессарабской губерніи) по коммерческимъ дѣламъ, безъ надлежащаго разрѣшенія полиціи, не можетъ быть признано основаннымъ на законѣ.

(1 Деп. опр. 1 Февраля 1900 г. № 1019 по д. *Качулькова*).

§ 109. Воспрещеніе еврею временныхъ въѣздовъ въ села Кишиневскаго уѣзда для покупки и вывозки винограднаго вина или винограда неправильно.

(1 Деп. опр. 23 Ноября 1894 г. № 8760 по д. *Виницкаго*).

IV. Приостановка выселеній изъ городовъ и мѣстечекъ пятидесятиверстной полосы.

Опредѣленіе 1 Д-та 4 іюля 1895 г. № 5000 по рапорту Министра Внутрен. Дѣлъ, отъ 1 іюля 1895 года за № 1552, слѣдующаго содержанія: Государь Императоръ по всеподданнѣйшему докладу его, Министра, въ 21 день іюня 1895 г., Высочайше повелѣтъ соизволилъ: впредь до разрѣшенія въ законодательномъ порядкѣ общаго вопроса о евреяхъ, предложить Генералъ-Губернаторамъ Сѣверо и Юго-Западнаго края и Бессарабскому Губернатору приостановиться въ подвѣдомственныхъ имъ мѣстностяхъ понудительными мѣрами къ выселенію изъ городовъ и мѣстечекъ пограничной пятидесятиверстной полосы евреевъ, водворившихся въ нихъ вопреки ст. 18 Уст. о пас., предоставивъ послѣднимъ оставаться на жительство тамъ, гдѣ они въ настоящее время проживаютъ, но съ тѣмъ, чтобы переходъ ихъ на жительство въ другія городскія поселенія той же полосы и въ особенности въ мѣстности, лежащія внѣ городовъ и мѣстечекъ, отнюдь не допускался. Независимо отъ сего, подтвердить помянутымъ Генералъ-Губернаторамъ и Губернатору о недопущеніи новыхъ поселеній въ пограничной полосѣ евреевъ, права на это не имѣющихъ.

§ 110. Выселеніе евреевъ, водворившихся въ 50-ти верстной пограничной полосѣ вопреки 18 ст. Уст. пасп. приостановлено Высочайшимъ повелѣніемъ отъ 21 Іюня 1895 года впредь до разрѣшенія общаго вопроса о евреяхъ лишь изъ городовъ и мѣстечекъ, но не изъ селеній.

(Опр. 1 Д-та $\frac{5 \text{ Ноября } 1895 \text{ г.}}{23 \text{ Октября } 1897 \text{ г.}}$ № 8425 по д. Шнайдера,
3 Апрѣля 1896 г. № 2252 по д. Лимонщиковъ).
11 Марта 1898 г.

V. Доказательства незаконности поселенія въ пятидесятиверстной полосѣ.

§ 111. Невнесеніе евреевъ въ регистраціонные списки само по себѣ не можетъ служить доказательствомъ того, что евреи не проживали въ этомъ мѣстечкѣ до изданія Высочайшаго повелѣнія 21 Іюня 1895 г.

(Опр. 1 Д-та 22 Апрѣля 1897 г. № 3899 по д. Немировскаго).

112. Свѣдѣнія мѣстной полиціи о состоявшемся выселеніи даннаго еврея изъ пограничной черты не могутъ быть признаны достовѣрными при наличности удостовѣреній мѣстныхъ волостныхъ и сельскихъ правленій о непрерывности его жительства въ мѣстѣ поселенія, но требуетъ выясненія противорѣчія.

(1 Деп. ук. 21 Мая 1902 г. № 4666 по д. Моргулиса).

§ 113. Сомнѣніе въ правильности приписки еврея къ обществу въ пятидесятиверстной чертѣ не даетъ основанія къ его выселенію, пока постановленіе Казенной Палаты о припискѣ не отмѣнено въ установленномъ порядкѣ.

(1 Деп. ук. 18 Апрѣля 1902 г. № 3425 по д. Ройзенберга).

§ 114. Уѣздное полицейское управленіе, признавъ за евреемъ право жительства въ пятидесятиверстной чертѣ, не можетъ впоследствии отмѣнить собственной властью свое постановленіе потому только, что за другими евреями Губернское Правленіе или Сенатъ при обстоятельствахъ однородныхъ не признали права жительства.

(1 Деп. ук. 21 Мая 1902 г. № 4666 по д. Моргулиса).

§ 115. Губернское Правленіе, признавъ право жительства еврея въ пятидесятиверстной чертѣ, не въ правѣ отмѣнить собственной властью свое постановленіе потому только, что позднѣйшими разъясненіями сената за евреями данной категоріи не признано право жительства.

VI. Перечисленіе изъ $\frac{1}{2}$ одного общества въ другое; неправильное причисленіе.

§ 116. Евреи въ предѣлахъ пятидесятиверстной черты отъ западной границы не могутъ перечисляться изъ одного общества въ

другое, но имѣютъ право передвиженія на этомъ же пространствѣ по узаконеннымъ видамъ на жительство или по паспортамъ.

(Указъ Перваго Общаго Собранія Прав. Сената 30 Ноября 1902 г. № 11600.

§ 117. Въ случаѣ неправильнаго причисленія Казенной Палатой еврея къ пограничнымъ обществамъ, онъ въ правѣ проживать въ указанной полосѣ, пока распоряженіе Казенной Палаты о его пропискѣ не будетъ отмѣнено въ установленномъ порядкѣ, а до того времени Губернское Правленіе не въ правѣ выселить этого еврея.

(1 Деп. ук. 22 Января 1903 г. № 556).

20. *) Главнымъ мѣстнымъ начальникамъ губерній предоставляется удалять за пятидесятиверстную черту и тѣхъ евреевъ, кои, не бывъ по судебнымъ рѣшеніямъ совершенно оправданы, оставлены, за недостаткомъ полныхъ доказательствъ, въ подозрѣніи, или кои, по дѣламъ о задержанной контрабандѣ, разрѣшаемымъ таможеннымъ начальствомъ, будутъ окончательными рѣшеніями признаны виновными въ контрабандѣ. Таковая мѣра безъ судебного постановленія принимается противъ тѣхъ изъ евреевъ, удаленіе коихъ начальство таможеннаго округа найдетъ нужнымъ по имѣющимся о неблагонажности ихъ свѣдѣніямъ, и Генераль-Губернаторы сами могутъ приводить сіе въ исполненіе, если еврей временно пребываетъ въ пятидесятиверстной чертѣ и подлежитъ высылкѣ въ мѣсто, гдѣ записанъ по ревизіи. Если же еврей принадлежитъ къ обществу, находящемуся въ пятидесятиверстной чертѣ, то объ удаленіи его изъ оной представляется Министерству Внутреннихъ Дѣлъ, причемъ испрашивается разрѣшеніе о тѣхъ, которые дѣйствительно будутъ нуждаться въ пособіи или льготѣ. Министерство Внутреннихъ Дѣлъ, по соглашенію съ Министерствомъ Финансовъ, даетъ окончательное разрѣшеніе по сему предмету. Евреи предназначенные къ удаленію изъ пятидесятиверстнаго отъ границы пространства, какъ водворенные съ припискою къ обществамъ, такъ и временно тамъ живущіе, пере-

*) Ст. 19 Уст. Пасп. по прод. 1895 г. показана замѣненной ст. 1543 Устава Таможеннаго:

селяются со всѣмъ ихъ семействомъ; въ послѣднемъ случаѣ, какъ уже сказано выше,—въ тѣ мѣста, въ которыхъ они приписаны по ревизіи. Всѣ евреи, удаляемые за пятьдесятъ верстъ отъ границы, лишаются навсегда права жительства въ сей чертѣ и въѣзда въ оную, о чемъ должно быть означено и въ паспортахъ, какіе они будутъ получать по удаленіи изъ пограничной черты. Жена и несовершеннолѣтнія дѣти такихъ евреевъ, вмѣстѣ съ ними, но безъ участія въ ихъ винѣ выселяемые, лишаются права жительства въ сей чертѣ и въѣзда въ оную,—первая при жизни только мужа, а послѣднія до совершеннолѣтія.

§ 118. Къ лицу, относительно котораго судомъ постановленъ оправдательный приговоръ, означенныя правила, изложенныя ст. 20 Уст. о пасп., примѣнены быть не могутъ.

(Опр. 1 Д-та 9 Февраля 1883 г. № 1088 по д. Пинчевскаго).

Глава III. Губерніи Царства Польскаго.

Дневникъ законовъ, т. LX, стр. 26.

Высочайшій указъ $\frac{24 \text{ мая}}{5 \text{ іюня}}$ 1862 г.

Ограниченія и воспрещенія касательно права евреевъ на жительство въ городахъ или нѣкоторыхъ ихъ частяхъ, а также деревняхъ, на какихъ бы то ни было правахъ, привиллегіяхъ и распоряженіяхъ основанныя, а равно и въ 21-й верстной пограничной полосѣ отмѣняются *).

§ 119. Выселеніе евреевъ изъ крестьянскихъ усадебъ, нанимаемыхъ ими на основаніи письменныхъ или *словесныхъ* договоровъ, можетъ послѣдовать только по судебному приговору, которымъ такой договоръ былъ бы признанъ недействительнымъ, какъ прикрывающій собой незаконную аренду крестьянскихъ земель. Выселить еврея безъ судебного приговора административныя власти не въ правѣ.

(Опр. 1 Д-та 21 Января 1898 г. № 645 по д. Доловичей и Щавиновича).

*) См. §§ 484 и 486.

Глава IV. Общія правила жительства евреевъ внѣ черты осѣдлости *).

Отдѣленіе первое. Евреи, получившіе высшее и медицинское образованіе.

Томъ четырнадцатый. Уставъ о паспортахъ и бѣглыхъ изд. 1890 г. съ прод. 1895 г.

Евреи имѣющіе дипломы на ученые степени Доктора Медицины и Хирургіи, или Доктора Медицины, а равно дипломы на ученые степени Доктора, Магистра или Кандидата по другимъ факультетамъ Университета, могутъ имѣть постоянное пребываніе во всѣхъ губерніяхъ и областяхъ Имперіи, для занятія торговлею или промышленностью. Лица сіи, а также еврей-врачи, принятые на службу на основаніи изложенныхъ въ Уставѣ о Службѣ по опредѣленію отъ правительства и особыхъ по сему предмету узаконеніяхъ, во время пребыванія внѣ мѣстъ, назначенныхъ для постоянной осѣдлости евреевъ, могутъ имѣть при себѣ, кромѣ членовъ своего семейства, домашнихъ слугъ изъ своихъ единовѣрцевъ, но не болѣе двухъ; тѣ же изъ нихъ, которые запишутся въ купцы второй гильдіи, могутъ, сверхъ того, имѣть еще одного приказчика, или конторщика, изъ своихъ единовѣрцевъ же, съ тѣмъ, чтобы сіи приказчики или конторщики и домашніе слуги не были употребляемы къ управленію или наблюденію за подрядами, взятыми евреями-купцами во внутреннихъ губерніяхъ.

Примѣчаніе. Въ 1879 году, впредь до разсмотрѣнія въ законодательномъ порядкѣ, вопроса о дарованіи нѣкоторымъ евреямъ права повсемѣстнаго жительства въ Имперіи, Высочайше повелѣно предоставить право повсемѣстнаго жительства въ Имперіи также слѣдующимъ евреямъ: 1) кончившимъ курсъ въ высшихъ учебныхъ заведеніяхъ, въ томъ числѣ и медицинскихъ; 2) аптекарскимъ помощникамъ, дантистамъ, фельдшерамъ и повивальнымъ бабкамъ.

*) См. §§ 413 и 552.

I) Какія лица пользуются правом повсемѣстнаго жительствова на основаніи II п. ст. 12 уст. пасп.

§ 120. Право на повсемѣстное жительство въ Имперіи касается только лицъ, окончившихъ курсъ въ высшихъ учебныхъ заведеніяхъ, находящихся въ предѣлахъ Россійской Имперіи, и не можетъ быть распространяемо на евреевъ, имѣющихъ дипломы объ окончаніи курса въ заграничныхъ университетахъ.

(Опредѣленіе 1 Д-та 21 Января 1887 г. № 502 по д. Каневского).

§ 121. Окончаніе курса въ Ново-Александрійскомъ институтѣ сельскаго хозяйства и лѣсоводства даетъ право повсемѣстнаго жительствова.

(1 Деп. ук. 10 Марта 1900 г. по д. Ростовскаго).

§ 122. Окончившіе Рижское политехническое училище имѣютъ право повсемѣстнаго жительствова.

(1 Деп. опр. 21 Декабря 1894 г. № 9821 по д. Холмянскаго).

§ 123. Право повсемѣстнаго жительствова принадлежитъ провизорамъ изъ евреевъ.

(1-е Общ. Собр. опр. 27 Января 1884 г. № 2 по д. Соловейчика).

§ 124. Лица еврейскаго происхожденія, окончившія полный курсъ въ одной изъ консерваторій Имп. русскаго музыкальнаго общества и получившія установленный § 73 уст. консерваторій дипломъ на званіе свободнаго художника, имѣютъ право повсемѣстнаго жительствова.

(Опредѣленіе 1 Д-та 2 Іюня 1886 г. за № 4131).

§ 125. Еврейкѣ повивальной бабкѣ принадлежитъ самостоятельное право пребыванія внѣ мѣстъ еврейской осѣдлости, при чемъ такая еврейка не лишается означеннаго права и послѣ выхода замужъ за еврея, упомянутымъ правомъ не пользующагося.

(Опредѣленіе 1 Д-та 23 Октября 1885 г. № 7353 по д. Рабиновичъ).

§ 126. Право повсемѣстнаго жительствова въ Имперіи относится только къ тѣмъ фельдшерамъ, которые окончили курсъ ученія въ фельдшерскихъ школахъ разныхъ наименованій или выдержали установленный экзаменъ во Врачебныхъ Управленіяхъ или во Врачебныхъ Отдѣленіяхъ Губернскихъ Правленій. Къ числу ихъ не принадлежатъ ротные, батарейные и эскадронные фельдшеры.

(1 Деп. опр. 3 Апрѣля 1891 г. № 3512 по д. Трейзона; 16 Февраля 1900 г. № 1573 по д. Шейдина; ук. 24 Сентября 1903 г. № 8848 по д. Бейлинсона).

II. Обусловливается-ли право жительствова вышеозначенной категоріи евреевъ занятіемъ своей спеціальностью.

§ 127. Евреи, получившіе ученые степени, а равно и окончившіе курсъ въ высшихъ учебныхъ заведеніяхъ, въ томъ числѣ и медицинскихъ, пользуются правомъ повсемѣстнаго жительствова, хотя

бы и не занимались своею спеціальностью. Это положеніе относится также къ провизорамъ.

(1 Общ. Собр. 27 Марта 1892 г. № 58 по д. Левина).

§ 128. Аптекарскіе помощники, дантисты, фельдшера и повивальныя бабки пользуются правомъ повсемѣстнаго жительства независимо отъ занятія своею спеціальностью.

(1 Деп. опр. 24 Марта 1899 г. № 3021 по д. Цейтлинъ).

Ср. § 130.

§ 129. Безусловное право повсемѣстнаго жительства въ Имперіи предоставлено исключительно тѣмъ евреямъ, которые получили дипломы на ученныя степени или же вообще окончили курсъ въ высшихъ учебныхъ заведеніяхъ.

§ 130. Евреи дантисты, фельдшера и повивальныя бабки и лица другихъ профессій, поименованныя во 2 и 3 п. примѣчаніи ко второму отдѣлу ст. 12 уст. пасп., могутъ пользоваться правомъ повсемѣстнаго жительства только въ томъ случаѣ, когда они дѣйствительно занимаются своею спеціальностью; если же они обратятся къ занятіямъ торговлею или иными промыслами, не имѣющими ничего общаго съ ихъ профессіею, то они подлежатъ на общемъ основаніи выселенію въ черту еврейской осѣдности.

(1-е Общ. Собр. ук. 14 Марта 1903 г. № 2319).

III) Жительство дѣтей, женъ и вдовъ евреевъ указанной категоріи.

§ 131. Правомъ жительства при еврей—главѣ семьи внѣ черты осѣдности, на его попеченіи и по одному съ нимъ паспорту пользуются въ качествѣ членовъ его семейства: жена, сыновья до совершеннолѣтія, дочери до выхода въ замужество, братья и сестры до совершеннолѣтія, если родителей нѣтъ въ живыхъ, сами же родители лишь въ томъ случаѣ, если по преклонности возраста или состоянію своего здоровья не могутъ обходиться безъ посторонняго ухода и попеченія и не имѣютъ притомъ возможности и средствъ къ жизни въ чертѣ осѣдности.

(Опр. 1 Д-та 24 Марта 1899 г. № 3025 по д. Бройде).

§ 132. При повивальной бабкѣ могутъ проживаться ея сыновья до 21 года, дочери, хотя бы и совершеннолѣтнія, до выхода замужъ.

(1 Деп. опр. 11 Ноября 1898 г. № 8686 по д. Хазановичъ).

§ 133. Жена еврея—лекаря, съ его согласія, можетъ проживать отдѣльно отъ него внѣ черты осѣдности.

(1 Деп. опр. 12 Марта 1897 г. № 2471 по д. Скурховичъ).

§ 134. Это же право принадлежит и вдовѣ врача—еврея.

(1 Деп. опр. ^{16 Декабря 1892 г.}
_{23 Ноября 1894 г.} № 8772 по д. Мандельштамъ).

§ 135. Вдова еврея—провизора пользуется правомъ повсемѣстнаго жительства.

(1 Деп. опр. 27 Января 1899 г. № 832 по д. Линковской).

§ 136. Разведенная жена еврея—провизора пользуется правомъ повсемѣстнаго жительства.

(1 Деп. опр. 12 Мая 1899 г. № 4261 по д. Шоръ).

§ 137. Вдовы евреевъ, кончившихъ высшя учебныя заведенія, имѣютъ право повсемѣстнаго жительства.

(1 Деп. ук. 24 Августа 1895 г. № 8747 по д. Мандельштамъ).

§ 138. То же право принадлежитъ и разведенной женѣ еврея-врача *).

(1 Деп. опр. 17 Ноября 1899 г. № 8893 по д. Капланъ).

IV. Право имѣть слугъ и приказчиковъ изъ единовѣрцевъ.

§ 139. Евреямъ, имѣющимъ ученныя степени, и въ томъ числѣ кандидатамъ правъ, предоставлено право, проживая внѣ черты еврейской осѣдлости, имѣть домашнихъ слугъ изъ единовѣрцевъ.

(Опр. 1 Д-та 26 Августа 1896 г. № 6129 по д. Генкена).

§ 140. Евреи, имѣющіе ученныя степени, и врачи, состоящіе на правительственной службѣ, пребывая постоянно внѣ черты осѣдлости въ силу своего образовательнаго ценза имѣютъ право имѣть при себѣ домашнихъ слугъ и приказчиковъ изъ числа своихъ единовѣрцевъ, хотя-бы и выписанныхъ ими нарочно для сего изъ губерній еврейской осѣдлости.

(Опр. 1 Д-та $\frac{15 \text{ Сентября } 1893 \text{ г.}}{30 \text{ Марта } 1894 \text{ г.}}$ № 6960 по д. Слуцина).

§ 141. Докторъ медицины или магистръ уголовного права можетъ имѣть при себѣ еврейку-кухарку, не пользующуюся самостоятельнымъ правомъ жительства.

(1 Деп. опр. 18 Января 1900 г. № 521 по д. Нейберга и 15 Декабря 1899 г. № 10185 по д. Минца).

§ 142. Окончившій курсъ университета съ дипломомъ 1 степени, состоящій купцомъ 2 гильдіи, можетъ имѣть при себѣ приказчика изъ евреевъ, не пользующихся правомъ жительства.

(1 Деп. опр. 5 Декабря 1895 г. № 9128 по д. Берлина).

§ 143. Евреи инженеръ-технологи или технологи, окончившіе курсъ ученія въ С.-Петербургскомъ Технологическомъ Институтѣ, въ виду спеціальнаго закона 11 Января 1872 г. (П. С. З. № 50404), пользуются правомъ имѣть при себѣ слугъ изъ своихъ единовѣрцевъ.

(1 Общ. Собр. опр. $\frac{28 \text{ Мая } 1899 \text{ г.}}{26 \text{ Мая } 1900 \text{ г.}}$ № 76 по д. Ландау).

§ 144. Указанная категорія евреевъ можетъ имѣть приказчиковъ-евреевъ, не пользующихся самостоятельнымъ правомъ жительства, только при себѣ, т. е. въ мѣстѣ своего постояннаго жительства, а не отдѣльно отъ себя въ другихъ городахъ.

(1 Деп. опр. $\frac{11 \text{ Августа } 1894 \text{ г.}}{12 \text{ Марта } 1897 \text{ г.}}$ № 2505 по д. Брагинскаго).

*) Вопросъ о самостоятельномъ правѣ на жительство внѣ черты осѣдлости женъ и разведенныхъ женъ евреевъ, получившихъ высшее и медицинское образованіе, восходилъ въ послѣднее время на разсмотрѣніе Государственнаго Совѣта, гдѣ онъ разрѣшенъ въ отрицательномъ смыслѣ.

§ 145. Еврей-врачи, не имѣющіе ученой степени доктора и не состоящіе на службѣ отъ правительства, не могутъ имѣть при себѣ приказчиковъ-евреевъ, если послѣдніе не пользуются самостоятельнымъ правомъ жительства.

(1 Деп. опр. 17 Іюня 1894 г. № 4159 по д. Соломонова).

§ 146. Право имѣть при себѣ 2 слугъ изъ единовѣрцевъ составляетъ особую привилегію евреевъ, имѣющихъ ученыя степени доктора, магистра или кандидата наукъ, и не можетъ быть представлено другимъ евреямъ, получившимъ высшее образованіе.

(1 Общ. Собр. опр. $\frac{28 \text{ Мая } 1899 \text{ г.}}{26 \text{ Мая } 1900 \text{ г.}}$ № 76 по д. Ландау).

Отдѣленіе второе. Еврей, отставные и безсрочно-отпускные нижніе чины, отбывавшіе воинскую повинность по Рекрутскому Уставу.

*Томъ девятый. Законы о состояніяхъ, изд. 1900 г.
Приложеніе къ статьѣ 680 (прим. 3).*

5. Всѣ вообще отставные нижніе чины, поступившіе на службу по Рекрутскому Уставу, могутъ проживать, по узаконеннымъ видамъ, повсемѣстно, гдѣ пожелаютъ.

Примѣчаніе. Запрещеніе указаннымъ въ сей (5) статьѣ нижнимъ чинамъ еврейскаго закона поселяться внѣ мѣстъ, гдѣ евреямъ дозволяется осѣдность, съ 25 іюня 1867 г. отмѣнено.

I. Отставные и безсрочно-отпускные нижніе чины изъ евреевъ по Рекрутскому Уставу.

§ 147. Правомъ повсемѣстнаго жительства пользуются еврей отставные нижніе чины, отбывшіе военную службу по Рекрутскому Уставу, а не на основаніи Устава о воинской повинности.

(1 Деп. опр. $\frac{29 \text{ Апрѣля}}{27 \text{ Октября}}$ 1892 г. № 3605).

§ 148. Безсрочно отпускные и отставные нижніе чины изъ евреевъ, принятые на службу по правиламъ рекрутскаго устава, какъ бы ни была кратковременна ихъ служба въ войскахъ по правиламъ устава, пользуются правомъ повсемѣстнаго жительства.

(1 Деп. ук. 11 Сентября 1903 г. № 7892 по д. Великанова; опр. 18 Февраля 1903 г. по д. Крамарскаго).

§ 149. Правомъ повсемѣстнаго жительства вездѣ, не исключая С.-Петербурга, пользуются всѣ оставные и безсрочно-отпускные нижніе чины, въ томъ числѣ и еврей, служившіе по прежнему Рекрутскому Уставу, какъ поступившіе на службу до X ревизіи, такъ и послѣ нея, какъ состоящіе въ податныхъ обществахъ въ чертѣ

еврейской осѣдлости, такъ и внѣ черты, или даже вовсе къ обществамъ не приписанные.

(Опр. 1 Д-та 28 Сентября 1894 г. № 7011 по д. Шафира).

§ 150. Всѣ лица, зачисленные на военную службу до 15 Февраля 1874 г., считаются поступившими на такую по правиламъ рекрутскаго устава. Поэтому они пользуются правомъ на повсемѣстную приписку ихъ къ городскимъ обществамъ, а вмѣстѣ съ тѣмъ и правомъ на повсемѣстное жительство въ Имперіи, въ томъ числѣ и въ г. Ригѣ.

(Опр. 1 Д-та Прав. Сената отъ 3 Октября 1902 г. по д. Занда. Указъ 27 Ноября 1902 г.).

§ 151. Нижнимъ чинамъ изъ евреевъ, служившихъ по Рекрутскому Уставу, разрѣшено приписываться какъ къ городскимъ, такъ и къ сельскимъ обществамъ, и проживать повсемѣстно, гдѣ пожелаютъ, независимо отъ мѣста ихъ приписки.

(1 Общ. Собр. опр. 27 Октября 1895 г. № 104 по д. Лейбовича).

§ 152. Отставные нижніе и безсрочно-отпускные чины изъ евреевъ, отбывшіе службу по правиламъ Рекрутскаго Устава, имѣютъ право приписываться съ своими семействами къ мѣщанскимъ обществамъ внѣ черты еврейской осѣдлости безъ согласія сихъ обществъ.

(Опр. 1 Д-та 8 Февраля 1889 г. № 262).

§ 153. Отставные нижніе чины изъ евреевъ, приписавшіеся послѣ отбытія воинской повинности по рекрутскому уставу, къ городскому (мѣщанскому) обществу въ чертѣ еврейской осѣдлости, могутъ лично и съ малолѣтними дѣтьми переходить въ такое же общество внѣ черты.

(1 Деп. ук. 28 Марта 1900 г. № 4780; Высочайше утв. мнѣніе Госуд. Сов. 21 Декабря 1898 г. по д. Шермана и Лотовича).

§ 154. Евреи, отставные и безсрочно отпускные нижніе чины, отбывшіе воинскую повинность по Рекрутскому Уставу, пользуются правомъ повсемѣстнаго въ Имперіи жительства, хотя бы они были приписаны въ чертѣ осѣдлости или вовсе не приписаны къ обществу.

(1 Деп. ук. 30 Октября 1896 г. № 10185).

§ 155. Отставные и безсрочно отпускные нижніе чины изъ евреевъ, отбывшихъ службу по Рекрутскому Уставу, пользуются правомъ повсемѣстнаго жительства *независимо отъ рода ихъ занятій*.

(1 Деп. опр. 17 Января 1890 г. № 437 по д. Собея).

§ 156. Полиція, считая приписку еврея нижняго чина или его дѣтей къ обществу внѣ черты осѣдлости, неправильной, обязана свестись съ Казенной Палатой и лишь по уничтоженіи этой приписки въ правѣ выселить ихъ въ черту осѣдлости.

(1 Деп. опр. 6 Марта 1896 г. № 2238 по д. Хазановой).

II. Дѣти отставныхъ и безсрочно-отпускныхъ нижнихъ чиновъ изъ евреевъ, служившихъ по Рекрутскому Уставу, вдовы ихъ и родители.

§ 157. Право отставныхъ солдатъ евреевъ приписываться къ обществамъ внѣ черты еврейской осѣдлости можетъ быть распространено на дѣтей этихъ нижнихъ чиновъ въ томъ только случаѣ, если они (дѣти) были при жизни ихъ отцовъ и по ходатайству сихъ послѣднихъ приписаны къ тѣмъ-же самымъ обществамъ.

(Опр. 1 Д-та $\frac{23 \text{ Сентября } 1891 \text{ г.}}{15 \text{ Января } 1892 \text{ г.}}$ № 379).

§ 158. Дѣти отставныхъ и безсрочно-отпускныхъ нижнихъ чиновъ изъ евреевъ, отбывшихъ службу по правиламъ Рекрутскаго Устава, которыя не были приписаны вмѣстѣ съ ихъ отцами къ мѣшанскимъ обществамъ внѣ мѣсть еврейской осѣдлости, правомъ самостоятельной приписки къ этимъ обществамъ не пользуется.

(1 Деп. опр. 8 Февраля 1889 г. № 262).

§ 159. Сыновья евреевъ до совершеннолѣтія и незамужнія дочери до выхода ихъ замужъ, независимо отъ принадлежности ихъ къ одному изъ обществъ состоящихъ въ чертѣ еврейской осѣдлости, пользуются правомъ жительства внѣ черты ихъ осѣдлости, при условіи совмѣстнаго ихъ жительства при главѣ семьи, которому, на законномъ основаніи, такое право уже предоставлено.

(Опр. 1 Д-та 27 Мая 1898 г. № 4594, по д. Кана).

§ 160. Приобрѣтенное отставными и безсрочно-отпускными нижними чинами еврейскаго закона прежнихъ рекрутскихъ наборовъ право повсемѣстнаго жительства въ Россіи не можетъ быть ограничиваемо исключительно личностію приобрѣвшихъ оное, но принадлежитъ также женѣ ихъ и неотдѣленнымъ дѣтямъ. Если отставной рядовой еврей лишь по неправильному распоряженію Казенной Палаты былъ причисленъ съ женою въ мѣщане безъ дѣтей, о причисленіи которыхъ онъ одновременно же ходатайствовалъ, то за возобновленіемъ ходатайства сыновьями умершаго о припискѣ ихъ въ мѣщане къ семейству матери ихъ не представляется основанія къ отказу въ удовлетвореніи этого ходатайства просителей.

(Опр. 1 Д-та 5 Марта 1886 г. № 1758 по д. Крепляка).

§ 161. Дѣти нижнихъ чиновъ евреевъ, отбывшихъ военную службу по рекрутскому уставу и приписавшихся затѣмъ къ мѣшанскимъ обществамъ внѣ черты общей еврейской осѣдлости, сохраняютъ потомственно приобретенное указаннымъ путемъ ихъ родителями право на повсемѣстное жительство въ Россійской Имперіи, независимо отъ того, чѣмъ занимаются означенныя дѣти, при томъ, однако, условіи, если и они были приписаны къ обществамъ внѣ черты общей еврейской осѣдлости самими ихъ отцами—отставными солдатами. Если послѣдніе до своей смерти ни сами не причислились, ни дѣтей своихъ не приписали къ обществамъ внѣ черты общей еврейской осѣдлости, то указанные дѣти не могутъ уже, въ виду лишь отбытія ихъ отцами военной службы по рекрутскому

уставу, считаться имѣющими право на повсемѣстное жительство въ Имперіи.

(1 Общ. Собр. ук. 26 Января 1895 г. по д. Шраге).

§ 162. Вмѣстѣ съ отставными нижними чинами рекрутскихъ наборовъ могутъ быть причисляемы къ обществамъ, не входящимъ въ черту еврейской осѣдлости, лишь ихъ малолѣтнія дѣти.

(1 Деп. ук. 16 Сентября 1903 г. № 8152).

§ 163. Право отставныхъ нижнихъ чиновъ изъ евреевъ, отбывшихъ службу по рекрутскому набору, приписываться къ обществамъ внѣ черты еврейской осѣдлости, составляетъ преимущество, дарованное имъ лично, и не распространяется на ихъ дѣтей, если отецъ не приписался къ означеннымъ обществамъ вмѣстѣ съ ними. Солдатскій сынъ, не будучи приписанъ вмѣстѣ съ отцомъ, не имѣлъ бы права жить внѣ черты еврейской осѣдлости отдѣльно отъ отца. Но зачисленіемъ его казенной палатой, хотя и для одного лишь счета, онъ пріобрѣлъ всѣ права, присвоенныя его отцу, т. е. имѣетъ право на постоянное жительство въ Имперіи и надпись на выдаваемомъ паспортѣ о дѣйствительности его лишь въ мѣстностяхъ, гдѣ евреямъ жить дозволено, неправильна.

(1 Деп. опр. 11 Января 1889 г. № 185 по д. Берелевича).

§ 164. Дѣти нижнихъ чиновъ рекрутскаго набора изъ евреевъ, не принадлежащія къ числу тѣхъ малолѣтнихъ, которыя слѣдуютъ жительству отца и коихъ послѣдніе, согласно п. 23 Высочайше утвержденныхъ 27 Іюня 1867 г. правилъ объ обезпеченіи быта отставныхъ и безрочно-отпускныхъ нижнихъ чиновъ, обязаны брать на свое содержаніе, не пользуется правомъ на перечисленіе въ составъ семьи ихъ отца изъ общества черты еврейской осѣдлости въ общество, состоящее за означенной чертой.

(1 Деп. ук. 29 Сентября 1903 г. № 9134 по д. Пекуровскаго).

§ 165. Евреи изъ отставныхъ нижнихъ чиновъ, поступившихъ на службу по Рекрутскому Уставу, имѣютъ личное право на перечисленіе изъ мѣщанскаго общества въ чертѣ осѣдлости въ такое же внѣ черты еврейской осѣдлости, при чемъ право это не можетъ быть распространяемо на его дѣтей, причисленныхъ вмѣстѣ съ нимъ въ мѣщанское общество въ чертѣ осѣдлости, къ числу малолѣтнихъ (недостигшихъ 17-ти лѣтняго возраста) не принадлежащихъ и самостоятельнаго права жить внѣ черты еврейской осѣдлости не пріобрѣвшихъ.

(1 Деп. ук. 17 Сентября 1901 г. № 8635 по д. Шафранъ).

§ 166. Солдатскій сынъ изъ евреевъ, записанный въ цеховое общество внѣ черты, имѣетъ право повсемѣстнаго въ Имперіи жительства независимо отъ того, чѣмъ онъ занимается.

(1 Деп. опр. 16 Декабря 1887 г. № 8847 по д. Левина).

§ 167. Дочь отставнаго нижняго чина изъ евреевъ, отбывшаго воинскую повинность по старому рекрутскому уставу, и причисленная къ обществу въ мѣстности внѣ черты осѣдлости евреевъ, имѣетъ право на повсемѣстное въ Имперіи жительство, не исключая столицъ и независимо отъ того, чѣмъ она занимается.

(1 Деп. опр. 6 Марта 1896 г. № 2238 по д. Хазановой).

§ 168. Дѣти нижнихъ чиновъ еврейскаго закона, приписавшіяся къ обществамъ внѣ черты постоянной осѣдности евреевъ, какъ бывшія малолѣтними во время этой приписки, такъ и родившіяся послѣ перечисленія отцовъ, сохраняютъ пріобрѣтенное послѣдними право повсемѣстнаго въ Имперіи жительства и не могутъ быть, безъ ихъ согласія, исключаемы изъ обществъ, въ которыхъ при отцахъ числились, для перечисленія къ обществамъ въ мѣстахъ еврейской осѣдности.

(Опр. 1 Д-та $\frac{9 \text{ Декабря } 1881 \text{ г.}}{9 \text{ Ноября } 1882 \text{ г.}}$ № 392).

§ 169. Право приписки внѣ черты осѣдности не можетъ относиться къ тѣмъ правамъ, которыя сообщаются усыновленіемъ. Усыновленіе отставными нижними чинами изъ евреевъ лицъ, не обладающихъ самостоятельно правомъ повсемѣстнаго жительства, имъ означеннаго права не предоставляетъ.

(Опр. 1 Деп. 1 Марта 1900 г. № 2009 по д. Фрейдина),

§ 170. Усыновленныя дѣти евреевъ изъ отставныхъ нижнихъ чиновъ, поступившихъ на службу по рекрутскому уставу, пользуются правомъ повсемѣстнаго жительства на равнѣ съ усыновителями.

(1 Деп. ук. 20 Мая 1902 г. № 4918 по д. Эпельмана).

§ 171. Право на повсемѣстное жительство въ Имперіи *дѣтей* отставныхъ нижнихъ чиновъ изъ евреевъ, поступившихъ на службу по Рекрутскому Уставу, сохраняется за ними въ теченіе того времени, пока они состоятъ на причисленіи въ томъ обществѣ, къ которому они были приписаны самими отцами.

Дочь такого нижняго чина, выходя замужъ за еврея, приписаннаго къ другому обществу, теряетъ право жительства внѣ черты осѣдности и въ случаѣ своего вдовства.

(1 Деп. ук. 8 Февраля 1903 г. № 1357).

§ 172. Исключеніе сына отставнаго нижняго чина изъ евреевъ, неправильно причисленнаго къ обществу внѣ черты осѣдности (въ г. Ревелѣ) отдѣльно отъ отца, спустя продолжительное время послѣ приписки (13 лѣтъ), не допускается.

(1 Деп. опр. 28 Февраля 1896 г. № 1880 по д. Эпштейна).

§ 173. Приписка дѣтей нижнихъ чиновъ изъ евреевъ, отбывшихъ воинскую повинность по Рекрутскому Уставу, состоявшаяся въ свое время согласно съ прежними указаніями Министерствъ Внутреннихъ Дѣлъ и Финансовъ о правѣ ихъ причисляться къ обществамъ внѣ черты осѣдности отдѣльно отъ отца и даже послѣ его смерти, не можетъ быть уничтожена. Приписанныя такимъ образомъ лица сохраняютъ право повсемѣстнаго жительства.

(1 Деп. опр. 16 Февраля 1894 г. № 1124 по д. Вульфъ).

§ 174. Вдовы отставныхъ и безсрочно-отпускныхъ нижнихъ чиновъ изъ евреевъ, служившихъ по Рекрутскому Уставу, пользуются правомъ повсемѣстнаго жительства.

(1 Деп. опр. $\frac{30 \text{ Сентября } 1898 \text{ г.}}{26 \text{ Апрѣля } 1900 \text{ г.}}$ № 7301 по д. Цыпманъ).

§ 175. При отставныхъ нижнихъ чинахъ изъ евреевъ могутъ проживать ихъ тещи, если онѣ по преклонному возрасту или состоянію здоровья не могутъ обходиться безъ посторонняго ухода и попеченія.

(1 Деп. опр. $\frac{30 \text{ Октября } 1896 \text{ г.}}{9 \text{ Февраля } 1900 \text{ г.}}$ № 1257 по д. Кипервассера).

Отдѣленіе третье. Евреи—купцы 1-ой гильдіи, приписанные внѣ черты осѣдлости.

Томъ четырнадцатый. Уставъ о паспортахъ и бѣглыхъ, изд. 1890 г. съ прод. 1895 г.

12. Нижеслѣдующимъ лицамъ изъ евреевъ дозволяется селиться внѣ губерній, поименованныхъ въ предшедшей (11) статьѣ, на основаніи слѣдующихъ правилъ:

I. Евреямъ-купцамъ первой гильдіи, какъ Россійской Имперіи, такъ и губерній Царства Польскаго, не состоящимъ подъ слѣдствіемъ, судомъ или надзоромъ полиціи, и не опороченнымъ судебнымъ приговоромъ, дозволяется приписываться на общемъ основаніи и внѣ черты ихъ постоянной осѣдлости (ст. 11), въ купечество же первой гильдіи, ко всѣмъ вообще городамъ Россійской Имперіи, а равно и Закавказья съ тѣмъ, чтобы правомъ симъ пользовались: 1) тѣ евреи, кои состоя до 16 марта 1859 года, въ первой гильдіи, пробыли или пробудутъ въ оной не менѣе двухъ лѣтъ, и 2) тѣ евреи, кои, получивъ купеческое свидѣтельство первой гильдіи, послѣ 16 марта 1859 года, будутъ состоять въ оной не менѣе пяти лѣтъ. Приписавшіеся на семъ основаніи къ городамъ, внѣ черты постоянной осѣдлости евреевъ находящимся, купцы первой гильдіи изъ евреевъ пользуются всѣми правами, коренному русскому купечеству по сей гильдіи присвоенными: по торговлѣ, подрядамъ, по устройству фабрикъ и заводовъ, по учрежденію банкирскихъ конторъ и пріобрѣтенію недвижимой собственности въ Имперіи, исполняя и всѣ лежащія на купцахъ первой гильдіи повинности, но безъ распространенія на нихъ льготъ, присвоенныхъ въ пользу жителей тѣхъ городовъ, къ которымъ они приписаны. Перечисляющіеся на семъ основаніи въ вышеозначенные города еврей-купцы первой гильдіи мо-

гутъ переходить туда съ членами своихъ семействъ, внесенными въ одно съ ними свидѣтельство, и брать съ собою приказчиковъ и домашнюю прислугу изъ евреевъ же, въ опредѣленномъ числѣ, соблюдая въ семъ отношеніи слѣдующія правила: а) переселяющіеся въ обѣ столицы, С.-Петербургъ и Москву, еврей-купцы должны въ особыхъ прошеніяхъ, подаваемыхъ ими С.-Петербургскому Градоначальнику и Московскому Генераль-Губернатору, объяснить: какое именно число приказчиковъ и прислуги изъ евреевъ имъ необходимо имѣть при себѣ по переселеніи въ означенныя столицы и по какимъ именно уваженіямъ; разрѣшеніе сихъ просьбъ и назначеніе сего числа предоставляется ближайшему усмотрѣнію Градоначальника и Генераль-Губернатора, по принадлежности; б) приписывающіеся же къ прочимъ за тѣмъ городамъ Имперіи еврей-купцы могутъ брать съ собою изъ своимъ единовѣрцевъ не болѣе одного приказчика или конторщика и четырехъ обою пола слугъ на каждое семейство переселяющагося еврея-купца. — Относительно приказчиковъ и домашней прислуги изъ евреевъ наблюдается, чтобы они также, какъ постановлено о самихъ хозяевахъ, не состояли подъ слѣдствіемъ, судомъ или надзоромъ полиціи и не были опорочены судебнымъ приговоромъ, или оставлены по суду въ подозрѣніи, и чтобы они не были употребляемы къ управленію или наблюденію за подрядами, взятыми евреями во внутреннихъ губерніяхъ. Въ случаѣ выбытія, по какимъ бы то ни было причинамъ, переселившихся на вышеизложенныхъ основаніяхъ евреевъ-купцовъ изъ первой гильдіи, они обязаны возвратиться, съ своими семействами и состоящими при нихъ изъ ихъ единовѣрцевъ приказчиками и слугами, въ мѣста постоянной осѣдлости евреевъ: не пріобрѣвшіе въ тѣхъ городахъ, къ коимъ они были по переселенію причислены, недвижимой собственности, въ теченіе года, а пріобрѣвшіе оную — не далѣе двухъ лѣтъ; по прошествіи сихъ сроковъ они высылаются въ мѣста прежняго ихъ жительства по распоряженію полиціи. Но тѣ изъ евреевъ, кои послѣ приписки къ городамъ, внѣ черты постоянной ихъ осѣдлости находя-

щимся, пробудутъ въ оныхъ, по первой гильдіи, десять лѣтъ, получаютъ право постояннаго жительства въ тѣхъ городахъ, на общемъ основаніи, хотя бы потомъ и были изъ первой гильдіи. Такимъ же правомъ пользуются вдова и дѣти еврея-купца первой гильдіи, умершаго прежде истеченія упомянутаго десятилѣтняго срока, когда они, по смерти его, продолжали вносить пошлины и повинности по первой гильдіи до истеченія десяти лѣтъ, со времени ихъ перечисленія. Право собственности и распоряженія имуществомъ, пріобрѣтеннымъ въ упомянутыхъ городахъ, не отъемлетя отъ евреевъ и тогда, когда они послѣ переселенія въ оныя будутъ оставаться въ первой гильдіи менѣе десяти лѣтъ.

I. Перечисленіе въ купечество 1-й гильдіи внѣ черты еврейской осѣдлости.

§ 176. Льготное право перечисленія принадлежитъ купцамъ 1-й гильдіи, а не купцамъ 2-й гильдіи или бывшимъ купцамъ 1-й гильдіи. Двухлѣтняя или пятилѣтняя выборка первой гильдіи не создаетъ для еврея права въ позднѣйшее время, вовсе не состоя въ 1-й гильдіи, перейти въ эту гильдію въ внутреннія губерніи.

(Опр. 1 Общ. Собр. ^{26 Января 1896 г.} № 55 по д. Карасика).
_{28 Марса 1897 г.}

§ 177. Для перечисленія въ купечество 1-й гильдіи внутреннихъ губерній достаточно непрерывнаго состоянія въ этой гильдіи въ теченіе пяти лѣтъ, въ чертѣ еврейской осѣдлости, безотносительно къ тому, производило-ли данное лицо или не производило торговлю въ продолженіе указаннаго срока, проживало-ли оно въ чертѣ осѣдлости или внѣ этой черты.

(Опр. 1 Деп. 3 Февраля 1893 г. № 896, 13 Ноября 1895 г. № 8211 по д. Фельзеръ).

§ 178. Законъ требуетъ фактическаго пребыванія въ купечествѣ 1-й гильдіи 5 лѣтъ, въ теченіе которыхъ вносились гильдейскія пошлины, а не исполненія Казенною Палатою формальности перечисленія въ купеческое общество, отъ котораго не стоитъ вовсе въ зависимости пріобрѣтеніе торговыхъ правъ, связанныхъ лишь съ одною выборкою купческаго свидѣтельства.

(Опр. 1 Общ. Собр. 26 Мая 1895 г. № 85 по д. Шика).

§ 179. Евреи купцы 1 гильдіи не могутъ причисляться къ купечеству въ 50-ти верстной пограничной полосѣ въ губерніяхъ Западныхъ и Бессарабской).

(1 Деп. ук. 5 Октября 1887 г. № 10786).

§ 180. Льгота приписки внѣ черты осѣдлости предоставлена тѣмъ евреямъ, которые получили лично свидѣтельство 1-й гильдіи (въ чертѣ осѣдлости) и пробыли въ оной пять лѣтъ; тѣхъ же евреевъ, которые часть пятилѣтняго срока только числились въ составѣ купеческихъ семействъ своихъ отцовъ или мужей, выбиравшихъ свидѣтельства 1-й гильдіи, законъ въ виду не имѣеть.

(Опр. Общ. Собр. 29 Января 1899 г. № 15 по д. Либовой).

§ 181. Евреи купцы, удовлетворяющіе опредѣленнымъ требованіямъ, могутъ водворяться на постоянное жительство во всѣхъ городахъ Имперіи, но не иначе, какъ съ припискою ихъ къ купечеству первой гильдіи, при чемъ, въ случаѣ выхода ихъ изъ этой гильдіи, они не могутъ оставаться въ прежнемъ мѣстѣ своего жительства для занятія мелочною торговлею или иными промыслами, но обязаны возвратиться въ черту еврейской осѣдлости.

(1-е Общ. Собр. ук. 14 Марта 1903 г. № 2319).

§ 182. Непрерывное пребываніе въ 1-й гильдіи въ теченіе 10 лѣтъ послѣ приписки къ городу внѣ черты постоянной осѣдлости обращается для еврея, его вдовы и семейства въ право постоянного въ *томъ городѣ* жительства, даже и по выbytіи послѣ этого срока изъ 1-й гильдіи.

(1 Деп. окр. 8 Іюня 1888 г. № 5213; 1-е Общ. Собр. опр. 27 Февраля 1898 г. № 57, ук. 14 Марта 1903 г. № 2319).
28 Апрелья 1900 г.

§ 183. Если еврей состоялъ въ купечествѣ 1 гильдіи въ двухъ (или болѣе) городахъ внѣ черты осѣдлости въ теченіе 10 лѣтъ, то онъ приобрѣтаетъ права жительства во всѣхъ тѣхъ городахъ, гдѣ былъ приписанъ къ купечеству 1 гильдіи, хотя бы потомъ и выбылъ изъ гильдіи.

(1 Деп. опр. 23 Ноября 1900 г. № 9523 по д. Сахаръ).

§ 184. Жены и дѣти евреевъ купцовъ первой гильдіи, пробывшихъ послѣ приписки къ городамъ, внѣ черты постоянной ихъ осѣдлости находящимся, въ сихъ городахъ, по означенной гильдіи, десять лѣтъ, имѣютъ самостоятельное право постоянного жительства въ *тѣхъ городахъ*, хотя бы ихъ мужья не состояли болѣе въ купечествѣ.

(Рѣш. Общ. Собр. 1 и Касс. Д-товъ 13 Мая 1891 г. № 18).

§ 184¹. Во время состоянія ихъ мужей въ 1 гильдіи купечествѣ внутреннихъ губерній онѣ могутъ проживать только въ городахъ, гдѣ онѣ приписаны, а не повсемѣстно.

(Р. Общ. Соб. 1 и Кас. Д-товъ 25 Ноября 1902 г. № 28).

II. Перечисленіе членовъ семейства еврея-купца 1-й гильдіи.

§ 185. Требованіе отъ членовъ семьи перечисляющагося еврея купца, чтобы они непрерывно въ теченіе пяти лѣтъ значились передъ тѣмъ въ купеческомъ свидѣтельствѣ главы семьи, не вытекаетъ изъ закона. Въ купеческое свидѣтельство, выданное на имя отца, могутъ быть вносимы сыновья, причемъ никакого ограниченія

въ томъ смыслѣ, что однажды исключенные изъ сего свидѣтельства сыновья не могутъ быть вновь въ таковое включены, въ законѣ не содержится. Еврей, аптекарскій помощникъ, исключенный въ 1889 г. Казенною Палатою изъ купеческаго свидѣтельства отца по гор. Либавѣ, въ коемъ онъ значился до того съ 1878 г., могъ быть снова внесенъ въ 1893 г. въ то же свидѣтельство.

(1 Деп. опр. $\frac{5 \text{ Ноября } 1896 \text{ г.}}{3 \text{ Декабря } 1897 \text{ г.}}$ № 9932 по д. Леви).

§ 186. Законъ не имѣетъ въ виду представлять евреямъ, не внесеннымъ въ купеческія свидѣтельства ихъ главы семейства, во время перехода послѣдняго на жительство за черту осѣдности, права впослѣдствіи слѣдовать за нимъ посредствомъ внесенія ихъ въ его купеческое свидѣтельство. Также не можетъ быть признаваемо за евреями купцами 1-й гильдіи право на внесеніе, послѣ ихъ перехода изъ черты осѣдности, такихъ родственниковъ, которые въ то время не значилось въ ихъ свидѣтельствахъ.

(Опр. 1 Общ. Собр. $\frac{29 \text{ Марта } 1891 \text{ г.}}{30 \text{ Октября } 1892 \text{ г.}}$ № 110 по д. Левензона).

§ 187. Если, по смерти купца-еврея 1 гильдіи, умершаго до истеченія десятилѣтняго срока состоянія въ купечествѣ первой гильдіи внѣ черты осѣдности, не осталось вдовы, но имѣются дѣти, то каждое изъ нихъ, если оно состояло въ одномъ купеческомъ свидѣтельствѣ съ отцомъ, въ правѣ отдѣльно причислиться въ купечество 1 гильдіи внѣ черты осѣдности.

(1 Деп. опр. 21 Января 1897 г. № 354) по д. Персицъ).

III. Жительство купцовъ 1 гильдіи изъ евреевъ, перечисленныхъ внѣ черты осѣдности.

§ 188. За евреемъ, состоящимъ въ 1 гильдіи внѣ черты осѣдности, должно быть признано *повсемѣстное* право жительства по срокъ его купеческаго свидѣтельства.

(1 Деп. опр. 7 Юня 1895 г. № 4473 по д. Елицера).

§ 189. На паспортѣ еврея, приписаннаго къ купечеству 1 гильдіи внѣ черты осѣдности, полиція не въ правѣ дѣлать надписи о разрѣшеніи ему жительства на срокъ.

(1 Деп. опр. 16 Февраля 1900 г. № 1569 по д. Якобсона).

IV. Жительство членовъ семей перечисленныхъ внѣ черты осѣдности купцовъ-евреевъ.

§ 190. За членами семейства еврея-купца 1-й гильдіи, приписаннаго внѣ черты осѣдности, должно быть признано право *повсемѣстнаго* въ Имперіи жительства для производства торговли по довѣренности главы семьи.

(1 Деп. опр. 29 Апрѣля 1898 г. № 3740 по д. Долгина).

§ 191. Члены семейства купца, внесенные въ его свидѣтельство, пользуются тѣми же правами и преимуществами, какъ и самъ ку-

пецъ. Такіе члены семейства купца могутъ заниматься по довѣренности его торговыми дѣлами на правахъ приказчиковъ. За членами семейства еврея-купца 1-й гильдіи, приписаннаго внѣ черты осѣдлости, должно быть признано право повсемѣстнаго жительства, но только для производства торговли по довѣренностямъ главы семьи.

(1 Деп. опр. 29 Апр. 1898 г. № 3741 по д. Файнберга).

§ 192. Члены семейства купца 1 гильдіи, перечислившася въ купечество внѣ черты, но оставшагося на постоянномъ жительствѣ въ чертѣ осѣдлости, не могутъ проживать постоянно внѣ черты осѣдлости отдѣльно отъ главы семьи, хотя бы и по торговой отъ него довѣренности.

(1 Общ. Собр. опр. $\frac{31 \text{ Октября } 1897 \text{ г.}}{30 \text{ Апрелья } 1899 \text{ г.}}$ № 79 по д. Борхова).

V. Право купцовъ-евреевъ 1 гильдіи, причисленныхъ внѣ черты осѣдлости, брать съ собою при переселеніи изъ черты осѣдлости приказчиковъ-евреевъ, не пользующихся самостоятельнымъ правомъ жительства.

§ 193. Евреямъ купцамъ 1 гильдіи, переселяющимся во внутренія губерніи, предоставлено право брать съ собою изъ черты осѣдлости при переселеніи приказчика изъ единовѣрцевъ подъ условіемъ держанія его *при себѣ*. Правомъ этимъ упомянутые еврейкупцы 1 гильдіи могутъ воспользоваться при самомъ переселеніи изъ черты осѣдлости во внутреннія губерніи. Евреямъ-купцамъ 1 гильдіи, уже живущимъ внѣ черты постоянной еврейской осѣдлости, не дозволяется брать къ себѣ въ приказчики своихъ единовѣрцевъ, не имѣющихъ права на житье внѣ черты или утратившихъ это право, и при сказанныхъ условіяхъ купцамъ-евреямъ можетъ быть дозволено брать въ приказчики евреевъ же только такихъ, которые уже приобрѣли безусловное право на постоянное житье внѣ черты и могутъ быть приказчиками.

(Опр. 1 Общ. Собр. $\frac{27 \text{ Февраля } 1898 \text{ г.}}{26 \text{ Марта } 1899 \text{ г.}}$ № 59 по д. Авербаха и Маркона).

§ 194. Неимѣніе купцомъ-евреемъ торговыхъ помѣщеній, не нужныхъ ему по свойству производимыхъ имъ торговыхъ операцій, не лишаетъ его права имѣть приказчиковъ-евреевъ, взятыхъ съ собою при переселеніи.

(1 Деп. опр. 1 Октября 1899 г. № 7931 по д. Гильвана).

§ 195. Право брать съ собою за черту еврейской осѣдлости приказчиковъ и служителей изъ евреевъ предоставлено только самимъ евреямъ купцамъ первой гильдіи, переселяющимся за сказанную черту; сыновьямъ же этихъ купцовъ, хотя бы и пробывшимъ, при родителяхъ, десять лѣтъ въ купечествѣ 1 гильдіи внѣ мѣстъ еврейской осѣдлости, и затѣмъ уже начинающимъ производить торговлю самостоятельно, отъ своего лица, подобнаго права не предоставлено.

(Опр. 1 Д-та 22 Января 1886 г. № 530).

§ 196. Отсутствіе свѣдѣній о размѣрахъ торговли купца 1 гильдіи изъ евреевъ не даетъ основанія къ совершенному воспрещенію держать приказчиковъ-евреевъ. Держаніе одного приказчика-еврея, взятаго при переселеніи за черту осѣдлости, во всякомъ случаѣ должно быть разрѣшено.

(1 Деп. опр. 11 Ноября 1898 г. № 8649 по д. Сапотницкаго; 14 Марта 1900 г. № 2446 по д. Бѣлинскаго).

§ 198. Взять приказчиковъ изъ евреевъ, не пользующихся правомъ жительства, разрѣшается не со дня перечисленія въ купечество, а со времени дѣйствительнаго переселенія внѣ черты осѣдлости.

(1 Деп. опр. 16 Февраля 1900 г. № 1592 по д. Фейнберга).

§ 199. Въ подаваемыхъ объ опредѣленіи числа приказчиковъ и прислуги изъ евреевъ прошеніяхъ, еврей—купцы не обязаны поименовывать, какихъ именно евреевъ они избрали для указанныхъ своихъ надобностей.

(1 Деп. ук. 7 Октября 1902 г. № 9616 по д. Ривлина).

§ 200. Взятыхъ при переселеніи приказчиковъ изъ евреевъ нельзя замѣнять другими евреями, не имѣющими самостоятельнаго права жительства.

(1 Деп. опр. 17 Сентября 1886 г. № 5666 по д. Берлина).

§ 201. Еврей купцы, осуществившіе однажды право взять съ собою изъ черты осѣдлости приказчика еврея, не пользующагося самостоятельнымъ правомъ жительства во внутреннихъ губерніяхъ, или не воспользовавшіеся своевременно означеннымъ правомъ, не могутъ уже нанимать къ себѣ въ услуженіе приказчиковъ изъ евреевъ и тѣмъ самымъ предоставлять имъ, въ качествѣ таковыхъ, проживать внѣ черты осѣдлости.

(1 Деп. ук. 21 Марта 1903 г. № 2521).

§ 202. Законъ, дозволяя евреямъ купцамъ 1 гильдіи, приписавшимся внѣ черты осѣдлости, имѣть приказчика изъ единовѣрцевъ, не разрѣшаетъ однако употреблять этого приказчика для наблюденія за подрядами, взятыми во внутреннихъ губерніяхъ или для управленія этими подрядами (или поставками).

(1 Деп. опр. 23 Ноября 1894 г. № 8742 по д. Шефтеля).

§ 203. Евреямъ, приписавшимся къ купечеству 1 гильдіи внѣ черты еврейской осѣдлости, воспрещено поручать веденіе торговыхъ дѣлъ внѣ мѣстъ ихъ жительства приказчикамъ изъ евреевъ, не имѣющимъ самостоятельнаго права жительства.

(1 Общ. Собр. опр. ^{26 Октября 1885 г.} № 36 по д. Выдрина; ^{26 Апрѣля 1886 г.} 1 Деп. опр. 1 Декабря 1899 г. № 9617 по д. Сапотницкаго).

§ 204. Еврей-купцы 1 гильдіи, причисленные внѣ черты осѣдлости, могутъ присылать *повсемѣстно* своихъ приказчиковъ изъ евреевъ для производства торговли по довѣренности.

(1 Деп. опр. 25 Ноября 1898 г. № 9152 по д. Вязьменскаго).

§ 205. На неразрѣшеніе взять приказчиковъ-евреевъ могутъ жаловаться только хозяева, но не приказчики.

(1 Деп. опр. 1896 г. № 9537 по д. Тевелева).

§ 206. Дѣти купцовъ-евреевъ, пробывшіе вмѣстѣ съ отцами въ 1 гильдіи десять лѣтъ и производяшіе затѣмъ самостоятельную торговлю, не въ правѣ имѣть приказчиковъ-евреевъ, не пользующихся правомъ жительствова внѣ черты осѣдлости.

(1 Деп. ук. 5 Марта 1886 г. № 2786).

VI. Пребываніе при приказчикахъ и служителяхъ-евреяхъ ихъ семействъ.

§ 207. Приказчикамъ, конторщикамъ и служителямъ евреевъ купцовъ 1 гильдіи разрѣшается имѣть при себѣ (т. е. въ мѣстѣ своего дѣйствительнаго жительствова) своихъ женъ и дѣтей, сыновей до совершеннолѣтія, а дочерей до замужества.

(1. Общ. Собр. опр. ^{25 Октября 1885 г.}
_{26 Апрелья 1886 г.} № 36 по д. Выдрина).

§ 208. Глухонѣмые дѣти могутъ проживать при отцѣ еврей-приказчикѣ, хотя бы они и достигли совершеннолѣтія.

(1 Деп. опр. 27 Января 1899 г. № 842 по д. Осадчаго).

VII Право купцовъ евреевъ взять съ собою изъ черты осѣдлости прислугу изъ единовѣрцевъ.

§ 209. Правомъ взять съ собою слугъ изъ единовѣрцевъ купцы-евреи пользуются только при переселеніи изъ черты осѣдлости; послѣ же переселенія они этого права болѣе не имѣютъ.

(1 Деп. опр. 16 Февраля 1900 г. № 1571 по д. Цадикова).

§ 210. Подъ домашнею прислугою изъ единовѣрцевъ, которую евреямъ купцамъ разрѣшается взять съ собою изъ черты осѣдлости, законъ разумѣетъ лишь такихъ служителей, которые несутъ обязанности по домашнему хозяйству и по личному услуженію хозяину и его семьѣ.

(1 Деп. 13 Ноябрья 1896 г. № 8927 по д. Рискера).

§ 211. Домашней прислугой считаются и тѣ евреи, которые состоятъ на посылкахъ по городу лично отъ хозяина еврея-купца 1 гильдіи и отъ его конторы и въ то же время занимаются письменными работами въ конторѣ того же хозяина.

(1 Деп. опр. 24 Апрелья 1902 г. по д. Гальперина).

Отдѣленіе четвертое. О дочеряхъ евреевъ купцовъ 1 гильдіи, приписанныхъ внѣ черты осѣдлости, и евреевъ отставныхъ нижнихъ чиновъ, служившихъ по рекрутскому уставу, и о родителяхъ ихъ.

§ 212. Еврейка, приписанная вмѣстѣ съ отцомъ къ купечеству 1 гильдіи внѣ черты осѣдлости въ теченіи десяти лѣтъ, не теряетъ права повсемѣстнаго жительствова и по выходѣ замужъ за еврея, таковымъ правомъ не пользующагося.

(1 Деп. опр. 19 Мая 1887 г. № 3633 по д. Гринбергъ).

§ 213. Разведенныя еврейки, не пріобрѣвшія самостоятельно право жительства, могутъ пользоваться въ отношеніи жительства внѣ черты осѣдлости правами своихъ родителей.

(1 Деп. ук. 30 Января 1895 г. № 921).

§ 214. Еврейка, имѣющая самостоятельное право жительства внѣ черты осѣдлости, не можетъ быть выселена оттуда на томъ основаніи, что она обязана жить совмѣстно съ мужемъ, который такимъ правомъ не пользуется.

(1 Деп. опр. 27 Ноября 1896 г. № 9597).

§ 215. Разведенныя еврейки, которыя до вступленія въ бракъ не пріобрѣли лично права на повсемѣстное жительство, а имѣли сіе право лишь въ силу своего происхожденія, не могутъ по прекращеніи брака пользоваться вновь правомъ своихъ родителей и пользуются исключительно тѣми правами по жительству, которыя принадлежали ихъ мужьямъ.

(1-е Общ. Собр. ук. 4 Октября 1902 г. № 9471 по рапорту Министра Финансовъ отъ 5 Февраля 1899 г. № 1567; 1 Деп. ук. 21 Марта 1903 г. № 2522).

§ 216. Родители въ составъ семейства дѣтей не входятъ и потому, не имѣя самостоятельнаго права жительства внѣ черты осѣдлости, не могутъ проживать при дѣтяхъ *).

(1 Деп. ук. 8 Февраля 1903 г. № 1359).

Отдѣленіе пятое. Еврей-ремесленники (цеховые и нецеховые) и заводскіе мастера.

Томъ четырнадцатый. Уставъ о паспортахъ и бѣглыхъ, изд. 1890 г. съ прод. 1895 г.

157. Примѣчаніе 3. Евреямъ-механикамъ, винокурамъ, пивоварамъ и вообще мастерамъ и ремесленникамъ дозволяется проживать, по узаконеннымъ паспортамъ и билетамъ, повсемѣстно внѣ черты, для постоянной осѣдлости евреевъ назначенной (ст. 11), не исключая губерній Прибалтійскихъ, на нижеслѣдующихъ основаніяхъ: 1) желающіе воспользоваться сказаннымъ разрѣшеніемъ обязаны для полученія паспорта или билета представить въ подлежащее мѣсто: цеховые ремесленники—свидѣтельства на званіе мастера или подмастерья въ одномъ изъ городовъ, имѣющихъ цеховое устройство, а также удостовѣреніе полиціи въ томъ, что они не состоятъ подъ судомъ; винокуры, механики и вообще ремесленники, занимающіеся вообще не цехо-

*) О правѣ дряхлыхъ родителей проживать при дѣтяхъ см. стр. 3,35.

выми мастерствами — засвидѣтельствоваанныя полиціею удостовѣренія заводчиковъ и фабрикантовъ (или ихъ уполномоченныхъ), въ заведеніяхъ которыхъ они занимались производствомъ мастерства или обучались оному, о знаніи ими своего мастерства; 2) евреямъ-механикамъ, винокурамъ, пивоварамъ и вообще мастерамъ и ремесленникамъ во время пребыванія ихъ внѣ черты, для постоянной осѣдности евреевъ назначенной, дозволяется имѣть при себѣ членовъ своихъ семействъ, т. е. женъ, дѣтей и несовершеннолѣтнихъ братьевъ и сестеръ; если же впоследствии окажется, что у еврея-ремесленника будетъ проживать, сверхъ упомянутыхъ членовъ его семейства и учениковъ, кто либо посторонній изъ его единовѣрцевъ, то виновный ремесленникъ въ первый разъ подвергается за сіе денежному штрафу въ размѣрѣ пятнадцати рублей, а затѣмъ, при повтореніи того же поступка, высылается, по распоряженію губернскаго начальства, на жительство въ черту постоянной осѣдности евреевъ; 3) молодымъ евреямъ, которымъ не болѣе восемнадцати лѣтъ отъ роду, хотя бы они не принадлежали къ ремесленному сословію, для обученія мастерствамъ, разрѣшается пріѣзжать въ мѣстности, лежащія внѣ черты, назначенной для постоянной осѣдности евреевъ, но съ ограниченіемъ времени ихъ тамъ пребыванія срокомъ тѣхъ договоровъ (не выше однако же пяти лѣтъ), которые будутъ ими заключены съ принявшими ихъ для обученія мастерствамъ. При семъ возлагается на мѣста и лица, которымъ по закону порученъ надзоръ за ремесленными заведеніями, имѣть строгое наблюденіе за тѣмъ, чтобы евреи, поступившіе въ обученіе ремеслу, непремѣнно занимались симъ дѣломъ, а въ противномъ случаѣ высылать ихъ въ мѣста осѣдности евреевъ, порядкомъ, выше, въ пунктѣ 2 сего примѣчанія, указаннымъ. Тѣ же изъ нихъ, кои, по окончаніи ученія, получаютъ отъ мастеровъ своихъ одобрительные аттестаты, могутъ оставаться на жительство и внѣ черты постоянной осѣдности евреевъ, повсемѣстно, не исключая губерній Прибалтійскихъ, по узаконеннымъ паспортамъ и билетамъ; 4) всѣ постановленія изложенныя въ Уставѣ о Промышленности (изд. 1893 г.), со-

храняють свою силу и относительно евреевъ въ тѣхъ мѣстахъ, которыя они изберуть внѣ черты для постоянной ихъ осѣдлости назначенной.

Примѣчаніе 4. Евреямъ закройщикамъ и портнымъ дозволяется имѣть жительство при полкахъ и военно-учебныхъ заведеніяхъ во внутреннихъ губерніяхъ на то время, на которое военное начальство заключить съ ними контракты, но не болѣе, какъ по одному таковому еврею на каждый полкъ и военно-учебное заведеніе, и притомъ подъ строгимъ надзоромъ мѣстной полиціи, чтобы евреи сіи въ точности соблюдали постановленныя въ законахъ правила относительно образа жизни ихъ въ мѣстахъ, находящихся за чертою постоянного жительства евреевъ. Причемъ строжайше воспрещается имъ заниматься другими промыслами и денежными оборотами.

§ 217. Еврейки-ремесленницы могутъ проживать внѣ черты осѣдлости наравнѣ съ евреями-ремесленниками.

(1 Дец. опр. 9 Іюня 1899 г. № 5134).

I. Документы, требуемые отъ евреевъ ремесленниковъ. Приписка ихъ къ ремесленному обществу.

§ 218. Евреи-ремесленники, желающіе поселиться внѣ черты еврейской осѣдлости, должны снабдить себя *ремесленнымъ свидѣтельствомъ, паспортомъ и удостовѣреніемъ полиціи о несудимости.* Эти документы они обязаны предъявить въ мѣстное Ремесленное Управление для приписки къ цеху тамъ, гдѣ таковое управление существуетъ, въ прочихъ же мѣстахъ—мѣстной полиціи. Правила о припискѣ къ цеху различаются смотря по тому, происходитъ ли приписка на неограниченное время, или временно, на срокъ паспорта. Въ первомъ случаѣ просящимъ о припискѣ къ цеху можетъ быть назначено испытаніе, за исключеніемъ, однако, лицъ, имѣющихъ уже аттестатъ на званіе мастера. Для временной приписки къ цеху равнымъ образомъ необходимо испытаніе въ мастерствѣ, причемъ исключеніе сдѣлано лишь для иногороднихъ ремесленниковъ, которые представляютъ свидѣтельство отъ цеха или аттестатъ учебнаго заведенія на званіе мастера или подмастерья.

(Опр. 1 Д-та 16 Сентября 1898 г. № 6834 по д. Рыбальчика*).

§ 219. Хотя евреи ремесленники, переселяющіеся на временное жительство во внутреннія губерніи, должны для сей цѣли имѣть, кромѣ паспорта, и ремесленное свидѣтельство, полученное

*) См. § 410.

ими въ одномъ изъ городовъ съ цеховымъ устройствомъ, но изъ сего не слѣдуетъ, чтобы евреи, получившіе тождественные документы изъ мѣстечковой Ремесленной Управы, не могли проживать внѣ черты еврейской осѣдлости.

(Опр. 1 Д-та 1 Августа 1890 г. № 6515 по д. Эльяшева).

§ 220. По закону Уѣздному Исправнику, какъ и вообще чинамъ полиціи, не принадлежитъ права изъявлять или не изъявлять согласіе на выдачу ремесленныхъ документовъ, и если Губернское Правленіе, въ видахъ устраненія чрезвычайныхъ злоупотребленій по выдачѣ этихъ документовъ Ремесленными Управленіями, предписало Уравамъ сообщать полиціи переписки по ходатайствамъ о выдачѣ ремесленныхъ документовъ, то этимъ путемъ полиція могла получить лишь возможность доносить Губернскому Правленію о замѣчаемыхъ отступленіяхъ отъ закона и тѣмъ облегчить надзоръ за ремесленнымъ управленіемъ, но не право высказывать свое рѣшительное мнѣніе по предметамъ вѣдомства ремесленныхъ управленій. Отказъ въ выдачѣ еврею просимаго имъ свидѣтельства единственно въ виду несогласія на это Уѣзднаго Исправника неправиленъ.

(1 Деп. опр. 3 Апрѣля 1896 г. № 2786 по д. Призанта).

§ 221. Содержащееся въ прим. 3 къ ст. 157 Уст. Пасп. требованіе отъ евреевъ ремесленниковъ, пріѣзжающихъ въ города, находящіеся внѣ черты еврейской осѣдлости, представленія удостовѣренія о ихъ несудимости изъ черты осѣдлости имѣетъ въ виду непосредственно лишь тѣхъ евреевъ, которые впервые прибыли изъ черты осѣдлости въ города, находящіеся внѣ сей черты, и потому требованіе это, по примѣненію къ евреямъ ремесленникамъ, пребывавшимъ уже долгое время внѣ черты еврейской осѣдлости и переѣхавшимъ на жительство изъ одного города въ другой внутри Имперіи, должно быть понимаемо въ томъ смыслѣ, что они обязаны представить по мѣсту новаго своего мѣстопробыванія свидѣтельство о несудимости отъ полиціи того города, въ которомъ послѣднее время занимались ремесломъ.

(1 Деп. опр. 14 Марта 1900 г. № 2506 по д. Майзельсъ).

§ 222. Оправданіе судомъ, въ отношеніи правъ евреевъ-ремесленниковъ, равносильно отсутствію судимости.

(1 Деп. опр. 26 Января 1896 г. № 686 по д. Рейзлина).

§ 223. Подмастерское свидѣтельство можетъ быть выдано еврею, не состоявшему ремесленнымъ ученикомъ, но при условіи выдержанія имъ испытанія въ Цеховой Управѣ.

(1 Деп. опр. 5 Ноября 1897 г. № 8981 по д. Фридманъ).

§ 224. Ремесленное свидѣтельство должно быть получено евреемъ въ чертѣ осѣдлости. Но если онъ ранѣе полученія такового уже проживалъ на какомъ либо законномъ основаніи (напр. при отцѣ-ремесленникѣ, отцѣ-приказчикѣ у купца 1 г. и т. п.) внѣ черты осѣдлости, то полученіе тамъ же ремесленнаго свидѣтельства предоставляетъ ему право жительства внѣ черты осѣдлости.

(1 Деп. опр. 10 Сентября 1897 г. № 7242 по д. Нибургъ).

§ 225. Состояніе въ званіяхъ ученика и подмастерья въ теченіе опредѣленнаго времени не обязательно для полученія аттестата на званіе мастера, а составляетъ одинъ изъ путей, установленныхъ закономъ для полученія означеннаго званія. Аттестатъ на званіе мастера можетъ быть выданъ Ремесленной Управой желающему по представленіи имъ въ Цеховую Управу пробной работы и по выдержаніи установленнаго испытанія, производимаго по назначенію Цеховой Управы присяжными мастерами или, гдѣ таковыхъ нѣтъ, вообще лучшими мастерами цеха.

(Опр. 1 Д-та 11 Декабря 1896 г. № 10321 по д. Жака).

§ 226. Еврей, занимающійся портняжнымъ ремесломъ, въ силу свидѣтельства, выданнаго ему изъ Упрощенной Ремесленной Управы, вправѣ оставаться, въ качествѣ ремесленника, на жительство внѣ черты осѣдности.

(1 Деп. опр. 11 Марта 1892 г. № 2332 по д. Кагана; 27 Мая 1898 г. № 4600 по д. Безбородко; 1 Декабря 1899 г. № 9640 по д. Лойцянской).

§ 227. Свидѣтельство о состояніи въ числѣ ремесленныхъ работниковъ не даетъ еврею права проживать внѣ черты осѣдности.

(1 Деп. опр. 4 Марта 1898 г. № 2048 по д. Тилсъ).

§ 228. За несвоевременное возобновленіе срочнаго ремесленнаго свидѣтельства еврей-ремесленникъ подвергается взысканію, но не выселенію въ черту осѣдности.

(1 Деп. опр. 27 Февраля 1896 г. № 1869 по д. Фритермана).

§ 229. Еврей, имѣвшій временное свидѣтельство, выданное ему на срокъ паспорта и не возобновившій такового по истеченіи срока лишается права на производство своего ремесла впредь до возобновленія означеннаго свидѣтельства.

(1 Деп. опр. 6 Марта 1893 г. по д. Маркуса).

§ 230. Формальная неправильность, допущенная въ выдачѣ еврею паспорта на повсемѣстное въ Имперіи жительство на недѣлю ранѣе ремесленнаго свидѣтельства, не можетъ служить основаніемъ къ лишенію его права на повсемѣстное жительство, пріобрѣтеннаго имъ на основаніи имѣющихся у него документовъ.

(1 Деп. опр. 19 Мая 1899 г. № 4258 по д. Махлина).

§ 231. Возбужденіе вопроса о полученіи званія мастера съ нарушеніемъ закона, требующаго, чтобы получающій званіе мастера предварительно пробылъ по три года ученикомъ и подмастерьемъ, допускается только при первоначальной выдачѣ аттестата на званіе мастера, но не впоследствии при обмѣнѣ аттестата одной Ремесленной Управы на таковой же аттестатъ другой Управы.

(1 Деп. опр. 10 Ноября 1893 г. № 8700 по д. Таубина).

§ 232. Возбужденіе Губернскимъ Правленіемъ вопроса о правильности пріобрѣтенія евреемъ ремесленнаго свидѣтельства не можетъ служить основаніемъ къ признанію его неимѣющимъ законной силы до разсмотрѣнія этого вопроса подлежащимъ, по мѣсту выдачи документа, Губернскимъ Правленіемъ, и уничтоженія его, какъ неправильно выданнаго.

(Опр. 1 Д-та 25 Октября 1895 г. № 7599 по д. Драбкина).

§ 233. Выданное нецеховому ремесленнику фабрикантомъ или заводчикомъ свидѣтельство о знаніи фабричнаго производства, засвидѣтельствованное полиціей только въ подлинности подписи фабриканта или заводчика, недостаточно для предоставленія еврею права жительства внѣ черты осѣдности. Требуется, чтобы полиція, сверхъ подлинности подписи, удостовѣрила, что выдавшее удостовѣреніе лицо дѣйствительно имѣетъ заводъ или фабрику, а не ремесленное заведеніе.

(1 Деп. опр. 29 Января 1897 г. № 932 по д. Могиленскаго).

§ 234. Евреи ремесленники (цеховые и нецеховые) не обязаны предварительно пріѣзда въ мѣстность внѣ черты осѣдности испрашивать разрѣшенія мѣстнаго начальства. Но если такое ходатайство ими возбуждено, то мѣстное начальство обязано рассмотреть его по существу.

(Опр. 1 Д-та Прав. Сената ^{26 Апрѣля 1901 г.}_{4 Декабря 1902 г.} по д. Бабада; Указъ 4 Февраля 1903 г. № 1171).

§ 235. Еврей-ремесленники могутъ проживать въ городахъ внѣ черты осѣдности только подъ условіемъ приписки къ мѣстному ремесленному обществу, за исключеніемъ губерній Прибалтійскихъ.

(1 Деп. опр. 13 Ноября 1896 г. № 8928 по д. Новаковой).

§ 236. Въ законѣ не содержится указаній на обязанность иногороднихъ ремесленниковъ, желающихъ временно записаться въ цехъ или въ ремесленники даннаго города, кромѣ ремесленнаго свидѣтельства, представить аттестатъ отъ мастера, у котораго они состояли подмастерьями.

(1 Деп. опр. 5 Іюня 1896 г. № 4462 по д. Писнаго).

§ 237. Еврей-ремесленники, проживающіе внѣ черты еврейской осѣдности, должны записываться въ цехъ ремесленниковъ для возможности осуществленія надзора за ними Ремесленной Управы только въ томъ случаѣ, если въ мѣстѣ ихъ поселенія существуетъ ремесленное управленіе; въ противномъ же случаѣ удостовѣреніе въ дѣйствительномъ занятіи евреями своимъ мастерствомъ лежитъ на обязанности мѣстной полиціи, и еврей-ремесленники не обязаны, въ этихъ случаяхъ, приписываться къ ближайшимъ по мѣсту цехамъ.

(1 Деп. опр. 12 Марта 1901 г. № 2462 по д. Фрейдмана).

§ 238. Евреи ремесленники внѣ черты постоянной ихъ осѣдности вправѣ проживать для производства ремеслъ *повсемѣстно* какъ въ городскихъ мѣстахъ, имѣющихъ ремесленныя учрежденія, такъ и въ сельскихъ и городскихъ поселеніяхъ, этихъ учреждений неимѣющихъ, почему евреи эти и не могутъ быть выселяемы изъ всѣхъ означенныхъ мѣстностей до тѣхъ поръ, пока не прекратятъ въ нихъ занятій своими ремеслами.

(1 Общ. Собр. опр. ^{27 Ноября 1892 г.}_{27 Октября 1895 г.} № 111).

239. Еврей-ремесленники, желающіе приписаться временно къ цеху внѣ черты еврейской осѣдности и представившіе свидѣтель-

ство на званіе мастера. выданное Ремесленной Управой въ чертѣ осѣдлости, не подлежатъ новому испытанію въ знаніи ремесла.

(1 Деп. ук. 4 Октября 1902 г. № 9569 по д. Гольдберга).

§ 240. Губернское правленіе, сдѣлавшее постановленіе о выселеніи еврея-ремесленника вслѣдствіе непредставленія имъ узаконенныхъ ремесленныхъ документовъ, обязано допустить его къ жительству внѣ черты осѣдлости, если онъ эти документы представилъ, не стѣсняясь своимъ прежнимъ постановленіемъ.

(1 Деп. ук. 11 Марта 1902 г. № 2258 по д. Басина).

§ 241. При наличности у ремесленника надлежащаго свидѣтельства проживаніе его въ прежнее время безъ такового не можетъ служить основаніемъ къ непризнанію за нимъ права жительства внѣ черты осѣдлости; затрудненія же по наблюденію за исполненіемъ закона не могутъ вообще служить поводомъ къ ограниченію объема его дѣйствія.

(1 Деп. ук. 4 Октября 1902 г. № 9482 по д. Мейерталя).

§ 242. Евреи, получившіе изъ упрощенной ремесленной управы свидѣтельство въ удостовѣреніе зачисленія ихъ въ число ремесленныхъ работниковъ, не уподобляются евреямъ-ремесленникамъ подмастерьямъ въ отношеніи права жительства внѣ черты еврейской осѣдлости, и могутъ пользоваться ремесленными правами лишь въ предѣлахъ того города, гдѣ они получили свидѣтельство на званіе ремесленного работника.

(1 Деп. ук. 28 Января 1903 г. № 659).

§ 243. Евреи ремесленники, пріобрѣтшіе на это званіе свидѣтельства изъ упрощенныхъ ремесленныхъ управъ, пользуются правомъ заниматься своимъ ремесломъ во внутреннихъ губерніяхъ имперіи на одинаковыхъ основаніяхъ съ ремесленниками, получившими упомянутыя свидѣтельства изъ общихъ ремесленныхъ управъ.

(1 Деп. ук. 11 Сентября 1903 г. № 7892 по д. Великанова).

§ 244. Приготовленіе искусственныхъ минеральныхъ водъ не предоставляетъ еврею права жительства внѣ черты осѣдлости, если свидѣтельство о познаніяхъ въ этомъ дѣлѣ выдано содержателемъ подобнаго заведенія, а не управляющимъ этимъ заведеніемъ провизоромъ или химикомъ.

(1 Деп. опр. 19 Мая 1899 г. № 4516 по д. Дворина).

II. Перечень нѣкоторыхъ ремеслъ, признаваемыхъ цеховыми.

§ 245. Крученіе и сматываніе *пряжи* кустарнымъ способомъ на мотальномъ и крутильномъ станкахъ принадлежитъ къ числу цеховыхъ ремеслъ. Ремесленные Управы обязаны выдавать въ такихъ случаяхъ свидѣтельства на званіе мастера (бумагомотального и крутильного).

(1 Деп. опр. 27 Мая 1898 г. № 4603 по д. Лифшица).

§ 246. Къ числу цеховыхъ ремеслъ относятся также: *пробочное* (1 Деп. опр. 18 Мая 1899 г. № 4528 по д. Махлина); *гонтовое*

(1 Деп. опр. $\frac{22 \text{ Ноября } 1895 \text{ г.}}{15 \text{ Декабря } 1899 \text{ г.}}$ № 10272 по д. Вязьменскаго); *рогожное* (1 Деп. опр. 5 Декабря 1895 г. № 9147 по д. Рабухина); *чулочно-вязальное* (1 Деп. опр. 26 Апрѣля 1895 г. № 3244 по д. Орликова); *ножево-бритво-шлифовальное* (1 Деп. опр. 26 Марта 1897 г. № 3234 по д. Зайдельсона); *колбасное* (1 Деп. опр. 1 Марта 1895 г. № 1588 по д. Флаксмана; 13 Ноября 1896 г. № 8992 по д. Зальке; 15 Февраля 1901 г. № 1596 по д. Певзнера); *кухмистерское и поварское* (1 Деп. опр. 6 Марта 1896 г. № 2244 по д. Стерлинга; 4 Февраля 1898 г. № 1139 по д. Хазановой; 20 Сентября 1900 г. № 10108); *гравировальное (литографское)* (1 Деп. опр. 2 Декабря 1897 г. № 9849 по д. Лапидусона); *чернильно-ваксельное* (1 Общ. Собр. опр. $\frac{31 \text{ Января } 1897 \text{ г.}}{29 \text{ Октября } 1899 \text{ г.}}$ № 121 по д. Лapidусона; 1 Деп. ук. 2 Апрѣля 1902 г. № 3017 по д. Рубина); *сургузное* (1 Деп. опр. 16 Октября 1890 г. № 8462 по д. Довголевскаго).

§ 247. *Стекольщики* еврей суть цеховые ремесленники и пользуются правомъ повсемѣстнаго жительства.

(1 Деп. опр. 14 Марта 1884 г. № 2054; 18 Февраля 1898 г. № 1648 по д. Шебашевыхъ).

§ 248. Еврей ремесленники *живописно-малярнаго* цеха не обязаны содержать мастерскую, чтобы пользоваться правомъ жительства внѣ черты осѣдлости. (1 Деп. ук. 19 Декабря 1900 г.).

III. Перечень нѣкоторыхъ ремесль, признаваемыхъ нецеховыми.

§ 249. *Мыловары*-еврей, чтобы пользоваться правомъ жительства внѣ черты осѣдлости, должны представить засвидѣтельствованныя полиціею удостовѣренія заводчиковъ, у коихъ они, до переселенія во внутреннія губерніи, занимались мыловареніемъ или обучались сему мастерству, а не свидѣтельства изъ Ремесленныхъ Управъ.

(1 Деп. опр. 24 Марта 1892 г. № 2811 по д. Шоломовича).

§ 250. То же требуется, какъ отъ ремесленниковъ нецеховыхъ, отъ: *дрожжевыхъ* мастеровъ (1 Деп. опр. 27 Мая 1898 г. № 4615 по д. Бялаго), отъ мастеровъ, приготовляющихъ *уксусъ* (1 Деп. опр. 6 Юля 1883 г. № 4456 по д. Фембусовича), *лакъ* (1 Деп. опр. 8 Октября 1897 г. № 8012 по д. Тагера); *стичечную массу* (1 Деп. опр. $\frac{11 \text{ Сентября } 1896 \text{ г.}}{10 \text{ Мая } 1900 \text{ г.}}$ № 4310 по д. Бермана); *колесную мазь* (1 Деп. опр. 6 Октября 1899 г. № 7438); отъ *евреевъ-техниковъ* (1 Общ. Собр. опр. $\frac{27 \text{ Ноября } 1892 \text{ г.}}{27 \text{ Октября } 1895 \text{ г.}}$ № 111).

§ 251. Еврей, пріобрѣвшіе при оптовыхъ винныхъ складахъ познанія въ *дистилляціи вина, спирта, водокъ и пива* и занимавшіеся ею, должны представлять въ удостовѣреніе своихъ познаній при испрошеніи разрѣшенія на проживаніе внѣ черты осѣд-

лости свидѣтельства отъ винныхъ оптовыхъ складчиковъ, какъ заводскіе мастера.

(1 Деп. опр. 25 Сентября 1896 г. № 7003 по д. Гофе).

§ 252. Производство разнаго рода *газовыхъ и фруктовыхъ водъ и лимонадовъ* по способу ихъ изготовленія является сходнымъ съ профессіей винокуровъ и пивоваровъ и потому должно быть отнесена къ разряду *нецеховыхъ мастеровъ*.

Евреи ремесленники, занимающіеся изготовленіемъ *прохладительныхъ напитковъ* и удовлетворяющіе требованіямъ 3 прим. къ ст. 157 Уст. Пасп., пользуются правомъ жительства внѣ черты осѣдности.

(1 Деп. ук. 21 Марта 1903 г. № 2531 по д. Марейна).

§ 253. Свидѣтельства технического желѣзнодорожнаго училища, техническо-строительнаго Комитета Министерства Внутреннихъ Дѣлъ и вообще *свидѣтельства* учебныхъ или правительственныхъ учреждений *о физико-механическихъ познаніяхъ*, предоставляютъ евреямъ право жительства внѣ черты осѣдности на правахъ ремесленниковъ.

(1 Деп. опр. 29 Мврта 1900 г. № 3003 по д. Шегаля; 23 Ноября 1900 г. № 9525 по д. Данишевскаго).

§ 254. Евреи нецеховые ремесленники — каменотесы, каменъщики, плотники, штукатуры, мостовщики, землекопы, извошки, садовники, черноработчіе — не пользуются правомъ жительства внѣ черты осѣдности.

(1 Деп. опр. 14 Марта 1884 г. № 2054; ^{22 Апрѣля 1897 г.} _{26 Апрѣля 1900 г.} № 3811 по д. Фейгина). *Contra* опр. 1 Деп. 18 Ноября 1896 г. № 9529 по д. Друкера по которому евреи *мостовщики* могутъ проживать внѣ черты осѣдности, какъ нецеховые ремесленники.

IV. Перечень нѣкоторыхъ занятій, не признаваемыхъ ремеслами и потому не дающихъ права жительства евреямъ внѣ черты осѣдности:

§ 255. *Настройщикъ роялей.*

(1 Деп. опр. 1898 г. № 3212).

Мясное мастерство (ръзникъ).

(1 Деп. опр. 15 Сентября 1893 г. № 6980 по д. Купермана; 21 Марта 1903 г. № 2529).

Рыбопосольный промыселъ (ръзка, посолъ и разборка рыбы).

(1 Деп. опр. 18 Марта 1898 г. № 2638 по д. Марголина).

Выдѣлка табаку (крошилъщики, папиросники, сортировщики).

(1 Деп. опр. 2 Декабря 1897 г. № 9848 по д. Гофлина; 1 Деп. ук. 13 Сентября 1903 г. № 8742 по д. Фагенбойма).

Заготовка и браковка льсныхъ матеріаловъ и всякихъ вообще товаровъ, сортированіе хлѣба, льна, пеньки.

(1 Деп. опр. 1 Декабря 1893 г. № 9240 по д. Левина; 3 Декабря 1890 г. № 10374 по д. Бройде; 10 Ноября 1893 г. № 8673 по д. Изаксона).

Починка резиновыхъ галошъ.

(1 Общ. Собр. опр. $\frac{9 \text{ Ноября } 1896 \text{ г.}}{27 \text{ Марта } 1898 \text{ г.}}$ № 65 по д. Гуревича).

*Типографскіе наборщики *).*

(1 Общ. Собр. опр. 27 Октября 1900 г. № 98 по д. Авербаха).

Типографы.

(1 Деп. опр. 9 Юня 1893 г. № 4893 по д. Гена).

Землемьры-таксаторы.

(1 Деп. опр. 8 Декабря 1898 г. № 9727 по д. Гершензона).

V. Обязательность занятія своимъ ремесломъ и надзоръ за этимъ.

§ 256. Евреямъ ремесленникамъ дозволяется повсемѣстное въ Имперіи проживаніе, но лишь подъ условіемъ занятія своимъ ремесломъ. Занятіе ремесломъ можетъ бытъ удостовѣрено свидѣтельскими показаніями.

(1 Деп. опр. 10 Марта 1899 г. № 2418 по д. Черняка).

§ 257. Евреямъ нецеховымъ ремесленникамъ разрѣшается проживать внѣ черты еврейской осѣдности исключительно для личнаго занятія своею спеціальностью, а потому и не можетъ бытъ имъ предоставлено право арендовать или устраивать пивоваренные, винокуренные, мыловаренные и т. п. заводы.

(1 Деп. опр. 6 Октября 1899 г. № 7438 по д. Франка).

§ 258. Ремесленникъ-еврей долженъ заниматься непременно своимъ ремесломъ. Занятія же хотя бы ремесломъ, но другаго мастерства, влечетъ за собою выселеніе въ черту осѣдности (напр. точильщикъ, занятый въ дѣйствительности мяснымъ мастерствомъ, рѣзкой мяса).

(1 Деп. опр. 1891 г. № 3983 по д. Фейгельсона).

§ 259. Подъ занятіемъ ремесломъ подразумѣвается не одно собственноручное изготовленіе вещей своего мастерства, но также изготовленіе этихъ вещей посредствомъ наемниковъ подъ собственнымъ наблюденіемъ владѣльца мастерской. Такое толкованіе, придаваемое закономъ занятію ремесломъ, даетъ возможность ремесленнику, не утрачивая правъ, связанныхъ съ этимъ званіемъ, производить свое ремесло въ нѣсколькихъ мастерскихъ. Нѣтъ основаній для воспрещенія евреямъ, приобрѣвшимъ право на жительства внѣ черты еврейской осѣдности въ качествѣ ремесленниковъ, содержать въ мѣстѣ, избранномъ ими для жительства, нѣсколько мастерскихъ для обработки вещей ихъ ремесла.

(1 Деп. опр. 7 Апрѣля 1899 г. № 3470 по д. Барвиша).

*) Въ указѣ 1 Деп. 10 Марта 1900 г. по д. Маймона признано, что евреи наборщики пользуются правомъ жительства внѣ черты осѣдности, какъ нецеховые ремесленники, если представляютъ паспортъ, засвидѣствованное полиціей удостовѣреніе типографщика, у котораго они обучались, и свидѣтельство о несудимости.

§ 260. Требованіе, чтобы еврей мастеръ устроилъ мастерскую и нанялъ рабочихъ, не имѣють примѣненія тамъ, гдѣ нѣтъ ремесленнаго управленія (въ сельскихъ мѣстностяхъ и пр.).

(1 Деп. опр. 23 Октября 1897 г. № 8527 по д. Алесковскаго).

§ 261. Еврей-мастеръ не обязанъ имѣть подмастерьевъ, но долженъ имѣть хоть одного работника.

(1 Деп. опр. 23 Февраля 1899 г. № 1859 по д. Пинеса; 5 Юня 1896 г. № 4453 по д. Сагала).

§ 262. Подмастерья-евреи не обязаны ночевать непременно въ квартирѣ своего хозяина-мастера. Кратковременная отлучка подмастерья изъ города, гдѣ онъ записанъ въ цехъ, не считается оставленіемъ занятій и не влечетъ за собою выселенія въ черту осѣдности.

(1 Деп. опр. 30 Января 1896 г. № 795 по д. Буряковскаго).

§ 263. Еврей-ремесленники могутъ быть исключены изъ цеха и выселяемы, только когда они оставляютъ занятіе своимъ ремесломъ. Другія же нарушенія ремесленнаго устава, въ томъ числѣ и невозобновленіе въ срокъ ремесленнаго (подмастерскаго) свидѣтельства, даютъ основаніе къ взысканіямъ по ст. 1360—1384 Ул. о Нак., но не къ исключенію еврея изъ цеха и выселенію его.

(1 Деп. ук. 10 Мая 1902 г. за № 4184 по д. Злобинскаго).

§ 264. Незанятіе еврея-ремесленника своимъ ремесломъ даетъ основаніе къ выселенію его въ черту осѣдности, но не къ уничтоженію его ремесленнаго свидѣтельства.

(1 Деп. опр. 21 Января 1898 г. № 648 по д. Кнорштейна).

§ 265. Такъ какъ безъ дозволенія Ремесленной Управы никто не исключается изъ цеха, то во всѣхъ случаяхъ, когда мѣстное полицейское начальство получить свѣдѣнія о незанятіи евреемъ-ремесленникомъ своимъ ремесломъ, оно должно сообщить объ этомъ надлежащей Ремесленной Управѣ, отъ которой и будетъ зависѣть, по проверкѣ этого сообщенія, постановить по этому предмету свое заключеніе. Только послѣ постановленія Управою объ исключеніи изъ цеха еврея, оставившаго свое ремесло, полицейское начальство можетъ представить губернскому начальству о выселеніи такого еврея, какъ лишеннаго, въ силу постановленія Ремесленной Управы, права внѣ черги постоянной осѣдности евреевъ.

(Опр. 1 Деп. $\frac{8 \text{ Юня } 1888 \text{ г.}}{26 \text{ Мая } 1893 \text{ г.}}$ № 4461; ук. 28 Января 1903 г.

№ 654).

§ 266. Города, не имѣющіе ремесленнаго устройства, приравняются, въ отношеніи производства ремесль, къ селеніямъ. Въ такихъ городахъ устройство мастерской со всѣми необходимыми инструментами и наемъ рабочихъ для проживающихъ тамъ евреевъ-ремесленниковъ необязательно.

(1 Деп. ук. 29 Сентября 1903 г. № 9024 по д. Гадилова).

§ 267. Въ мѣстностяхъ внѣ черты еврейской осѣдности, въ которыхъ не имѣется ремесленнаго управленія, обязанность удостоверить въ дѣйствительномъ занятіи евреями своими ремеслами

лежить на мѣстной полиціи, которая, основываясь на давныхъ полицейскаго дознанія о незанятіи евреемъ-ремесленникомъ своимъ мастерствомъ, дѣлаетъ распоряженіе о выселеніи его въ черту еврейской осѣдности.

(1 Деп. ук. 21 Марта 1903 г. № 2527).

§ 268. Дѣйствующими о евреяхъ узаконеніями губернскому начальству не предоставлено вовсе удалять евреевъ въ томъ числѣ и ремесленниковъ съ мѣста ихъ постоянного жительства за вредное и дурное ихъ поведеніе.

(1 Деп. ук. 18 Апрѣля 1901 г. № 3981).

§ 269. Для выясненія вопроса о томъ, занимается ли еврей-ремесленникъ своимъ ремесломъ, необходимо произвести надлежащее полицейское дознаніе путемъ опроса свидѣтелей и прочихъ обывателей, на которыхъ еврей-ремесленникъ указываетъ, какъ на своихъ заказчиковъ.

(1 Деп. 25 Сентября 1896 г. № 7018 по д. Ціона).

§ 270. Мнѣніе полиціи о недостовѣрности свидѣтельскихъ показаній по дѣлу о правѣ жительства еврея, основанное на однихъ только предположеніяхъ, не можетъ ослабить силу этихъ показаній.

(1 Деп. ук. 3 Сентября 1902 г. № 7432 по д. Цукермана).

§ 271. Выселеніе еврея-ремесленника допускается только въ томъ случаѣ, если онъ не занимается своимъ ремесломъ. Но по вѣрка знаній ремесленника и отобраніе аттестата на томъ основаніи, что, по мнѣнію экспертовъ, онъ не знаетъ своего ремесла, не допускается.

(1 Деп. ук. 18 Января 1896 г. № 156).

VI. Производство евреями-ремесленниками торговли и побочныхъ занятій.

§ 272. Евреи ремесленники внѣ черты еврейской осѣдности могутъ производить торговлю, по надлежащимъ документамъ, только издѣліями своего ремесла или мастерства, а жены ремесленниковъ евреевъ, имѣя право завѣдывать торговлею своихъ мужей, по ихъ порученіямъ, не вправѣ выбирать торговыхъ документовъ для самостоятельной торговли и потому не могутъ быть допущены къ производству торговли на базарахъ другими предметами торговли, кромѣ издѣлій своихъ мужей.

(Опр. 1 Д-та 16 Марта 1893 г. за № 2254).

§ 273. Евреямъ ремесленникамъ не возбраняется торговать предметами своего производства, въ избранномъ имъ для жительства мѣстѣ. Поэтому пріѣздъ ихъ въ другое поселеніе, лежащее внѣ ихъ мѣста жительства, для производства торговли хотя бы издѣліями своего ремесла не допускается.

(1 Деп. опр. 14 Октября 1899 г. № 7919 по д. Шмулевичей).

§ 274. Евреи ремесленники могутъ брать гильдейскія свидѣтельства не для производства торговли вообще, а лишь для пріобрѣтенія права на содержаніе значительнаго ремесленнаго заведенія.

требующаго выборки купеческаго свидѣтельства, или же для торговли изъ лавокъ издѣліями своего мастерства, такъ какъ, занявшись торговлею, не имѣющею ничего общаго съ ихъ ремесломъ, они, въ силу закона, подлежали бы немедленному выселенію въ черту еврейской осѣдности. Это разъясненіе касается евреевъ механиковъ, винокуровъ, пивоваровъ и вообще ремесленниковъ.

(1-е Общ. Собр. ук. 14 Марта 1903 г. № 2319).

§ 275. Выселеніе еврея-ремесленника за продажу имъ издѣлій не своего ремесла не допускается безъ судебного о томъ приговора

(1 Деп. опр. 18 Марта 1898 г. № 2639 по д. Рифа).

§ 277. Выселеніе еврея-ремесленника по 1171 ст. *) Улож. о Нак. (за недозволенную торговлю издѣліями не своего ремесла) не лишаетъ его права поселиться вновь внѣ черты осѣдности вообще и въ городѣ, откуда онъ былъ высланъ, въ частности, если возникнутъ новыя условія, дающія ему право жительства (напр., если онъ, представляя ремесленное свидѣтельство, займется своимъ ремесломъ, или представить довѣренность отъ 1 г. купца).

(1 Деп. опр. 30 Сентября 1898 г. № 7305 по д. Моносова).

§ 278. Еврей-ремесленникъ, занимающійся своимъ ремесломъ, въ правѣ кромѣ того имѣть занятія, къ его ремеслу не относящіяся.

(1 Деп. опр. $\frac{22 \text{ Ноября } 1895 \text{ г.}}{17 \text{ Марта } 1899 \text{ г.}}$ № 2646 по д. Федермана).

§ 279. Еврей-ремесленники, проживающіе внѣ черты осѣдности, могутъ въ свободное время заниматься другими промыслами, между прочимъ служить приказчикомъ у купцовъ, если только они при этомъ занимаются и своимъ ремесломъ.

(1 Деп. ук 11 Марта 1902 г. № 2251 по д. Волкинда).

§ 280. Законъ, предоставляя евреямъ-ремесленникамъ право повсемѣстнаго жительства въ Имперіи подъ условіемъ занятія ими своимъ ремесломъ, не лишаетъ такихъ евреевъ права заниматься вмѣстѣ съ тѣмъ и изученіемъ зубоврачебнаго искусства:

(1 Деп. опр. $\frac{13 \text{ Января } 1899 \text{ г.}}{14 \text{ Марта } 1901 \text{ г.}}$ № 246 по д. Миранскаго).

VII. Жительство семействъ ремесленниковъ-евреевъ.

§ 281. Евреямъ-ремесленникамъ, проживающимъ внѣ черты осѣдности, дозволяется имѣть *при себѣ* членовъ своихъ семействъ, составъ которыхъ ограничивается женою, дѣтьми и несовершеннослѣтными братьями и сестрами. Неупоминаніе отца и матери въ числѣ членовъ семейства, которымъ дозволяется проживать внѣ черты еврейской осѣдности при еврей-ремесленникѣ не исключаетъ возможности разрѣшенія такому еврею имѣть при себѣ родителей, если только будетъ установлено, что послѣдніе находятся въ бѣдности, дряхлости или немощахъ, такъ какъ при этихъ условіяхъ

*) См. ст. 1171 Улож. о Нак. съ разъясненіями къ ней на стр.

дѣти обязаны доставлять имъ пропитаніе и содержаніе по самую смерть.

(Опр. 1 Д-та 1 Февраля 1900 г. № 1016 по д. Бамовъ).

§ 282. Еврей-ремесленники, проживающіе внѣ черты осѣдлости, могутъ имѣть *при себѣ* въ числѣ членовъ семейства несовершеннолѣтнихъ братьевъ. Послѣдніе могутъ при этомъ обучаться въ учебныхъ заведеніяхъ.

(1 Деп. ук. 16 Сентября 1902 г. № 8121 по д. Хазана).

§ 283. Вдова ремесленника, продолжающая занятіе своего мужа, въ правѣ оставаться на жительство внѣ черты еврейской осѣдлости.

(1 Деп. опр. 1 Августа 1890 г. № 6525 по д. Бикъ).

Глава пятая. Жительство евреевъ въ мѣстностяхъ на особомъ положеніи *).

Отдѣленіе первое. Москва и Московская губернія.

Томъ девятый. Законы о состояніяхъ, изд. 1899 г. съ прод. 1902 г.

Приложеніе къ статьѣ 791 (прим. I).

7. *Примѣчаніе.* Высочайше повелѣно: въ видѣ временной мѣры, впредь до пересмотра дѣйствующихъ о евреяхъ узаконеній, означенныхъ въ сей (7) статьѣ евреямъ-купцамъ первой гильдіи и членамъ ихъ семействъ, не приписаннымъ еще, ко дню обнародованія Высочайше утвержденнаго 22 января 1899 года Положенія Комитета Министровъ, къ купечеству города Москвы и городовъ Московской губерніи, предоставляется водворяться на постоянное жительство и выбирать промысловыя и сословныя купеческія свидѣтельства, дающія право на званіе купцовъ первой гильдіи (ст. 532 сихъ Зак. Сост.), по городу Москвѣ и городамъ Московской губерніи не иначе, какъ съ особаго, каждый разъ, разрѣшенія Министра Финансовъ, по соглашенію съ Московскимъ Генераль-Губернаторомъ **).

*) За указанными въ настоящей главѣ изытіями въ этихъ мѣстностяхъ примѣняются правила, изложенныя въ главѣ четвертой.

***) См. § 494г.

Высочайше утвержденное 22 января 1899 г. положение Комитета Министровъ.

2) Лицамъ, получившимъ надлежащее разрѣшеніе, предоставляется проживать въ городѣ Москвѣ съ ихъ семействами, въ составѣ женъ, несовершеннолѣтнихъ сыновей и незамужнихъ дочерей; приказчиковъ же и домашнюю прислугу изъ евреевъ имѣть при себѣ на основаніяхъ, указанныхъ въ п. 1 ст. 12 Уст. о Пасп.

3) Еврей-купцы 1 гильдіи, по истеченіи десяти лѣтъ со времени приписки ихъ къ гор. Москвѣ и городамъ Московской губерніи, пользуются правомъ жительства въ сихъ городахъ лишь при условіи дальнѣйшей выборки указанныхъ въ п. 1 свидѣтельствъ.

5) Указанныя выше, въ п.п. 1—4 ограниченія не распространяются на евреевъ-купцовъ 1 гильдіи и членовъ ихъ семействъ, уже приписанныхъ ко дню обнародованія настоящихъ правилъ къ купечеству города Москвы и городовъ Московской губерніи.

(Собраніе Узак. и Расп. Прав. за 1899 г. № 33, ст. 408 отъ 18 марта 1899 года).

Высочайшее повелѣніе 13 ноября 1897 г.

Министръ Внутреннихъ дѣлъ всеподданнѣйше испрашивалъ Высочайшее Его Императорскаго Величества соизволеніе на отмѣну для г. Москвы и Московской губерніи дѣйствія п. 3 примѣч. къ § II ст. 12 Уст. о Пасп., изд. 1890 г., представляющаго право повсемѣстнаго въ Имперіи жительства евреямъ, изучающимъ фармацію, фельдшерское и повивальное искусства. На всеподданнѣйшемъ по сему предмету докладѣ Министра Внутреннихъ Дѣлъ, въ 13 день ноября 1897 г., собственною Его Императорскаго Величества рукою начертано: „Согласенъ“.

О такомъ Высочайшемъ повелѣніи Министръ Внутреннихъ Дѣлъ, 19 ноября 1897 г., донесъ Правительствующему Сенату.

(Собр. Узак. и Расп. Прав. за 1897 г., № 122 (ст. 1731) отъ 25 ноября 1897 г.).

*) Содержаніе 1 пункта составляетъ нынѣ текстъ ст. 7 прил. къ ст. 791 (прим. 1) т. IX (Зак. сост. изд. 1899 г. съ прод. 1902 г.).

Томъ четырнадцатый. Уставъ о паспортахъ и бѣглыхъ, изд. 1890 года съ прод. 1895 года.

157. Примѣчаніе 5. (По прод. 1895 г.). Высочайше повелѣно: 1) впредь до пересмотра въ законодательномъ порядкѣ постановленій, заключающихся въ примѣчаніи 3 къ сей (157) статьѣ, воспретить евреямъ механикамъ, винокурамъ, пивоварамъ и вообще мастерамъ и ремесленникамъ переселяться изъ черты еврейской осѣдлости, а равно переходить изъ другихъ мѣстностей Имперіи въ Москву и Московскую губернію; 2) предоставить Министру Внутреннихъ Дѣлъ, по соглашенію съ Московскимъ Генераль-Губернаторомъ, озаботиться принятіемъ мѣръ къ тому, чтобы вышеупомянутые евреи постепенно выѣхали изъ Москвы и Московской губерніи, въ мѣстности, опредѣленные для постоянной осѣдлости евреевъ.

Примѣчаніе 6).* (По прод. 1895 г.). Высочайше повелѣно: 1) евреямъ отставнымъ нижнимъ чинамъ, служившимъ по прежнему рекрутскому набору, и членамъ ихъ семействъ, приписаннымъ къ городамъ внутреннихъ губерній, а также тѣмъ, кои по выходѣ въ отставку не приписались еще ни къ какому обществу, воспретить приписку къ податнымъ обществамъ и причисленіе къ ремесленнымъ цехамъ города Москвы и Московской губерніи; 2) упомянутымъ выше евреямъ и членамъ ихъ семействъ, а равно и тѣмъ, которые приписаны къ обществамъ въ чертѣ еврейской осѣдлости, воспретить какъ временное, такъ и постоянное жительство въ гор. Москвѣ и Московской губерніи, подчинивъ временные ихъ пріѣзды въ названныя мѣстности дѣйствию общихъ правилъ, установленныхъ въ сей (157) статьѣ для временнаго пребыванія евреевъ внѣ черты еврейской осѣдлости; 3) всѣхъ перечисленныхъ въ предшедшихъ (1 и 2) пунктахъ евреевъ, которые оказались на жительство въ Москвѣ и Московской губерніи къ 15 октября 1892 года, удалить съ членами ихъ

*) Въ 6 прим, къ ст. 157 Уст. Пасп. изложенъ законъ 15 окт. 1892 г., опубликованный въ Собр. Узак. за 1892 г. № 123 (ст. 1167) отъ 5 ноябра 1892 г.

семействъ, изъ названныхъ мѣстностей въ сроки, опредѣляемые въ каждомъ отдѣльномъ случаѣ по взаимному соглашенію Московскаго Генераль-Губернатора и Министра Внутреннихъ Дѣлъ, и 4) указанныя выше, въ пунктахъ 1—3 ограниченія не распространять на евреевъ изъ отставныхъ нижнихъ чиновъ и на членовъ ихъ семействъ, уже приписанныхъ къ мѣщанскимъ обществамъ города Москвы и Московской губерніи, а также вступившихъ въ вѣчные ремесленные цехи.

§ 284. Для перевода евреемъ промышленнаго заведенія въ г. Москвѣ и Московской губерніи изъ одного помѣщенія въ другое не требуется разрѣшеніе Министра Финансовъ, какъ для открытія новаго промышленнаго заведенія.

(1 Деп. опр. 21 Декабря 1894 г. № 9820 по д. Портнова).

§ 285. Высочайшее повелѣніе 15 Октября 1892 г. (нынѣ прим. 6 къ ст. 157 Уст. Пасп. по прод. 1895 г.) ограничиваетъ права на жительство въ г. Москвѣ и Московской губерніи евреевъ, принадлежащихъ къ семействамъ оставныхъ солдатъ, приписанныхъ внѣ черты еврейской осѣдности къ податнымъ обществамъ: мѣщанскимъ, ремесленнымъ и сельскихъ обывателей, но не касается евреевъ того-же происхожденія, причислившихся къ купеческому сословію, къ числу каковыхъ лицъ принадлежитъ сынъ отставного солдата прежняго набора, состоящій въ купечествѣ 1 гильдіи по гор. Астрахани *).

(1 Деп. опр. 17 Декабря 1897 г. № 10435 по д. Гантшера).

§ 286. Высылка еврея-ремесленника изъ Москвы, хотя бы и въ черту еврейской осѣдности, не лишаетъ его права проживать въ качествѣ ремесленника въ другихъ мѣстностяхъ внѣ черты осѣдности.

(1 Деп. опр. 26 Мая 1893 г. № 4459 по д. Гузика).

Отдѣленіе второе. Область Войска Донскаго.

Уставъ о паспортахъ и бѣглыхъ, изд. 1890 г. съ прод. 1895 года.

13. (По Прод. 1895 года). Въ области войска Донскаго впредь до общаго пересмотра дѣйствующихъ законовъ о евреяхъ, соблюдаются слѣдующія правила: 1) евреямъ воспрещается приобрѣтать въ собственность

*) Это разъясненіе утратило значеніе для будущаго, но сохраняетъ его для тѣхъ, кто поселился въ Москвѣ до обнародованія закона отъ 22 Января 1899 г., и для ихъ потомства.

и содержать въ наймѣ или арендѣ недвижимыя имущества, а также водворяться и имѣть постоянное жительство по узаконеннымъ видамъ; дѣйствіе сего воспрещенія, относительно водворенія и жительства, не распространяется: а) на лицъ, имѣющихъ ученыя степени доктора медицины и хирургіи или доктора медицины, либо доктора, магистра или кандидата, по другимъ факультетамъ Россійскихъ университетовъ, равно на лицъ, имѣющихъ дипломы объ окончаніи курса наукъ въ университетахъ, или окончившихъ курсъ въ другихъ высшихъ учебныхъ заведеніяхъ, а также на лицъ, назначаемыхъ на службу по опредѣленію отъ правительства, и б) на евреевъ, владѣющихъ въ предѣлахъ области войска Донскаго недвижимыя имущества на правѣ собственности, или содержащихъ тамъ оныя въ наймѣ или арендѣ по такимъ актамъ, которые, на основаніи нижеслѣдующаго (2) пункта, признаются дѣйствительными. причемъ первые сохраняютъ право жительства въ области до отчужденія имущества, а послѣдніе — до прекращенія арендныхъ договоровъ; 2) сдѣлки о приобрѣтеніи евреями недвижимыхъ имуществъ въ области, облеченныя законными актами до 22 мая 1880 г., а также договоры о наймѣ или отдачѣ въ содержаніе сихъ имуществъ евреямъ, заключенные установленнымъ порядкомъ до означеннаго времени, остаются въ силѣ.

*Примѣчаніе *) (по изд. 1890 г.).* Дѣйствіе правилъ, постановленныхъ въ сей (13) статьѣ, распространяется на присоединенныя къ области войска Донскаго бывшіе Ростовскій уѣздъ и Таганрогское градоначальство. Постановленіе сіе не примѣняется, однако, къ тѣмъ евреямъ, которые поселились въ упомянутыхъ уѣздѣ и градоначальствѣ до времени опубликованія закона о присоединеніи Таганрогскаго градоначальства и Ростовскаго уѣзда къ области войска Донскаго. Такимъ евреямъ разрѣшается оставаться и впредь въ избранныхъ ими мѣстахъ жительства, причемъ лица эти про-

*) Въ 13 ст. Уст. Пасп. (прим.) изложенъ законъ 19 мая 1887 года, опубликованный въ Собр. Узак. за 1887 годъ № 57 (ст. 498) отъ 17 іюня 1887 года.

должаютъ пользоваться всѣми принадлежащими имъ по дѣйствующимъ законамъ правами *).

§ 287. Евреи, отставные нижніе чины, отбывшіе воинскую повинность по Рекрутскому Уставу, не пользуются правомъ жительства въ области войска Донскаго. Это разъясненіе относится также къ аптекарскимъ помощникамъ, дантистамъ, повивальнымъ бабкамъ, фельдшерамъ.

(1 Общ. Собр. опр. 27 Марта 1887 г. № 55).

§ 288. Законъ не дѣлаетъ различія между евреями, поселившимися въ бывшихъ Ростовскомъ уѣздѣ и Таганрогскомъ градоначальствѣ до 19 Мая 1887 г. на правахъ постоянныхъ жителей, съ припиской къ мѣстнымъ купеческимъ и мѣщанскимъ обществамъ, и тѣми, которые проживали тамъ временно, по паспортамъ, выданнымъ имъ изъ мѣста ихъ приписки. Тѣ и другіе могутъ оставаться въ избранныхъ ими мѣстахъ жительства.

(1 Общ. Собр. опр. $\frac{27 \text{ Мая } 1894 \text{ г.}}{24 \text{ Февраля } 1895 \text{ г.}}$ № 31 по д. Меккеля).

§ 289. Евреи, поселившіеся въ присоединенныхъ къ Донской области мѣстностяхъ, могутъ оставаться именно въ томъ положеніи, въ какомъ засталъ ихъ законъ, т. е. тѣ изъ нихъ, которые были до 19 Мая 1887 г. причислены къ мѣщанскому или купеческому обществамъ этихъ мѣстностей по праву причисленія ихъ къ симъ обществамъ, а причисленные къ мѣщанскимъ или купеческимъ обществамъ, находящимся внѣ предѣловъ вышеозначенныхъ мѣстностей, но проживающіе въ оныхъ по паспортамъ — на правѣ временныхъ жителей, безъ перечисленія ихъ въ эти общества.

(1 Деп. опр. 25 Ноября 1892 г. № 8911 по д. Файна).

§ 290. Законъ 1887 г. возбраняетъ лишь дальнѣйшую, по издашіи его, приписку къ Ростову на Дону лицъ еврейскаго происхожденія, а не возвращеніе въ первобытное состояніе членовъ того же Ростовскаго общества (мѣщанскаго), въ свое время неправильно изъ него исключенныхъ.

(1 Общ. Собр. опр. $\frac{26 \text{ Марта}}{19 \text{ Ноября}}$ 1899 г. № 149 по д. Флюксманъ).

§ 291. Евреи, которымъ, на основаніи прим. къ ст. 13 Уст. Пасп., разрѣшается оставаться въ избранныхъ ими мѣстахъ жительства въ бывшихъ Ростовскомъ уѣздѣ и Таганрогскомъ градоначальствѣ, не могутъ переходить тамъ на жительство въ сельскую мѣстность.

(1 Деп. опр. 10 Марта 1893 г. № 2143 по д. Гурари).

§ 292. Они не могутъ также переселяться на жительство изъ одного городского поселенія въ другое, но остаются на жительство тамъ, гдѣ ихъ засталъ законъ 19 Мая 1887 г.

(1 Деп. опр. 8 Декабря 1898 г. № 9734 по д. Украинскаго).

*) Законъ о присоединеніи къ области войска Донскаго Ростовскаго уѣзда и Таганрогскаго Градоначальства состоялся 19 мая 1887 года и опубликованъ въ Собр. Узак. и Распор. Прав. за 1887 г. № 57 ст. 498 отъ 19 Іюня 1887 г.

§ 7. Временная отлучка (напр. для отбытія воинской повинности) не лишаетъ еврея права проживать далѣе въ томъ мѣстѣ, гдѣ онъ, до закона 19 Мая 1887 г., и ранѣе жилъ.

(1 Деп. опр. 23 Октября 1897 г. № 4869 по д. Эпштейна).

§ 293. Евреи, приписанные къ обществамъ войска Донскаго, а равно и оставшіеся тамъ на жительство, на основаніи прим. къ 13 ст. Уст. Пасп. не пользуются правомъ повсемѣстнаго жительства внѣ черты осѣдности. Мѣсто жительства въ Донской области для нихъ специальная черта осѣдности, откуда они могутъ переселяться внѣ черты только на общемъ съ другими, живущими въ чертѣ осѣдности, основаніи.

(1 Деп. опр. 8 Декабря 1898 г. № 9724 по д. Рувинскаго *).

Отдѣленіе третье. Область Кубанская и Терская.

*Томъ четырнадцатый. Уставъ о паспортахъ и бѣглыхъ,
изд. 1890 г. съ прод. 1895 г.*

13. Дополненіе. (По Прод. 1895 г.). Въ областяхъ Кубанской и Терской соблюдаются относительно водворенія и временнаго пребыванія евреевъ слѣдующія правила: 1) евреямъ, приписаннымъ къ городскимъ и сельскимъ обществамъ Кубанской и Терской областей, а равно не приписаннымъ къ мѣстнымъ обществамъ, воспрещается водвореніе и постоянное жительство въ сихъ областяхъ по узаконеннымъ видамъ: первымъ — внѣ мѣсть ихъ приписки, а послѣднимъ — повсемѣстно; 2) правило предшедшаго (1) пункта не распространяется: а) на лицъ, имѣющихъ ученія степени доктора медицины и хирургіи или доктора медицины, либо доктора, магистра или кандидата по другимъ факультетамъ Россійскихъ Университетовъ, равно на лицъ, имѣющихъ дипломы по окончаніи курса наукъ въ Университетахъ, или окончившихъ курсъ въ другихъ высшихъ учебныхъ заведеніяхъ, а также на лицъ, назначаемыхъ на службу по опредѣленію отъ правительства; б) на евреевъ, владѣющихъ въ предѣлахъ областей недвижимыми имуществами на правѣ собственности или содержащихъ оныя въ арендѣ по такимъ актамъ, кото-

*) См. § 507 508.

рые остаются въ силѣ на основаніи нижеслѣдующаго (4) пункта, причеиъ эта льгота сохраняется за евреями, владѣющими недвижимыми имуществами, — впредь до отчужденія сихъ имуществъ, а за евреями, содержащими подобныя имущества въ арендѣ, — до истеченія срока арендныхъ договоровъ; 3) евреямъ, приписаннымъ къ городскимъ или сельскимъ обществамъ областей, дозволяется временное пребываніе внѣ мѣстъ ихъ приписки и въ случаяхъ, не предусмотрѣнныхъ статьями 157 и 159 сего устава, но не иначе, какъ съ разрѣшенія мѣстнаго полицейскаго начальства, и на сроки, имъ опредѣляемые; 4) въ предѣлахъ областей евреямъ воспрещается пріобрѣтать въ собственность или брать въ наемъ или аренду недвижимыя имущества, но сдѣлки о пріобрѣтеніи евреями недвижимыхъ имуществъ, обременныя законными актами до времени обнародованія изложеннаго въ сей статьѣ закона 15 Іюня 1892 года о водвореніи и временномъ пребываніи евреевъ въ областяхъ Кубанской и Терской, а также договоры о наймѣ или арендованіи ими сихъ имуществъ, совершенныя установленнымъ порядкомъ до того же времени, сохраняются въ силѣ; 5) изложенное въ предшедшемъ (4) пунктѣ воспрещеніе евреямъ брать въ аренду недвижимыя имущества и пріобрѣтать ихъ въ собственность не распространяется на случаи: а) найма или арендованія евреями, приписанными къ мѣстнымъ обществамъ, недвижимыхъ имуществъ въ мѣстахъ ихъ приписки, и б) перехода къ евреямъ недвижимыхъ имуществъ по наслѣдству, но при этомъ лицо, получающее наслѣдство, не изъеиается отъ дѣйствія ограниченія, установленныхъ въ пунктѣ 1 сего дополненія.

Примѣчаніе. (По Прод. 1895 г.). Командующему войсками Кавказскаго военнаго округа и Войсковому Наказному Атаману Кавказскихъ казачьихъ войскъ предоставлено озаботиться постепеннымъ выселеніемъ евреевъ, подлежащихъ удаленію изъ Кубанской и Терской областай, съ тѣмъ: 1) чтобы къ выселенію этихъ людей было приступлено не ранѣе, какъ по истеченіи одного года со времени обнародованія означеннаго въ семъ дополненіи закона 15 іюня 1892 г., и 2) чтобы мѣра сія была

приводима въ дѣйствіе по правиламъ, издаваемымъ для сего Военнымъ Министромъ *).

§ 294. Отставные нижніе чины изъ евреевъ, служившихъ по Рекрутскому Уставу, а равно и ихъ семейства, не имѣютъ права жительства въ Кубанской и Терской областяхъ, внѣ мѣстъ ихъ приписки.

(1 Деп. опр. 21 Января 1898 г. № 617 по д. Равинскихъ).

§ 295. Евреи провизоры, какъ лица, окончившія курсъ наукъ въ университетахъ, пользуются правомъ жительства въ Кубанской и Терской областяхъ.

(1 Общ. Собр. опр. $\frac{26 \text{ Апрелья } 1896 \text{ г.}}{31 \text{ Января } 1897 \text{ г.}}$ № 22 по д. Дуговскаго).

§ 296. Лица, указанные въ п. а) ст. 2 доп. къ ст. 13 Уст. Пасп., не пользуются правомъ имѣть при себѣ приказчиковъ и слугъ изъ единовѣрцевъ.

(1 Деп. опр. 10 Января 1901 г. № 250 по д. Очаковского).

§ 297. Владѣніе недвижимостью, не обезпеченное законными актами до обнародованія закона 18 Іюня 1892 г., не даетъ права жительства въ предѣлахъ Кубанской и Терской областей.

(1 Деп. опр. 3 Сентября 1896 г. № 6370 по д. Калиша).

§ 298. Члены 266 еврейскихъ семействъ, причисленныхъ по Высочайшему повелѣнію 13 Ноября 1869 г. къ обществамъ Кавказа и Закавказья, не пользуются правомъ жительства въ Кубанской и Терской областяхъ.

(1 Деп. опр. 26 Января 1898 г. № 619 по д. Мееровича).

§ 299. Усыновленіе евреемъ, приписаннымъ къ обществу въ Кубанской и Терской областяхъ, такого еврея, который не пользуется самостоятельнымъ правомъ проживать тамъ, не даетъ послѣднему права жительства даже въ мѣстѣ приписки его усыновителя.

(1 Деп. опр. $\frac{10 \text{ Января } 1896 \text{ г.}}{24 \text{ Ноября } 1899 \text{ г.}}$ № 9154 по д. Ульмана).

§ 300. Неправильная приписка дѣтей отставныхъ нижнихъ чиновъ изъ евреевъ къ обществамъ въ Кубанской и Терской областяхъ (не совмѣстно съ отцами, но уже послѣ приписки отцовъ и отдѣльно отъ нихъ), длившаяся продолжительное время (17 лѣтъ), не лишаетъ ихъ права оставаться въ мѣстѣ приписки.

(1 Общ. Собр. $\frac{31 \text{ Октября } 1897 \text{ г.}}{29 \text{ Января } 1899 \text{ г.}}$ № 20 по д. Руковца).

§ 301. Воспрещеніе евреямъ, приписаннымъ къ обществамъ въ предѣлахъ Кубанской и Терской областей, селиться тамъ внѣ мѣстъ приписки распространяется и на купцовъ 1 гильдіи, приписанныхъ къ упомянутымъ обществамъ.

(1 Деп. опр. 26 Марта 1897 г. № 3111 по д. Елицера).

*) Законъ 15 Іюня 1892 года обнародованъ въ Собраніи Узак. и Расп. Прав. за 1892 г., № 77, ст. 834 отъ 4 Августа 1892 г.

§ 302. Купцы, 1 гильдіи, не приписанные къ обществамъ въ Кубанской и Терской областяхъ, не пользуются тамъ правомъ постоянного жительства.

(1 Деп. опр. 18 Января 1900 г. по д. Деуеля).

Отдѣленіе четвертое. Закавказье *), губернія Ставропольская и Средняя Азія.

Томъ девятый. Законы о состояніяхъ, изд. 1899 года съ прод. 1902 года.

Приложеніе къ ст. 564 (прим. 3).

Причисляющіеся къ городамъ Иргизу, Тургаю, Актюбинску и Темиру въ купцы и мѣщане обязываются имѣть въ сихъ городахъ осѣдлость и пользуются преимуществами на пятнадцать лѣтъ съ 25 Марта 1891 г., установленными въ слѣдующихъ статьяхъ (2—4).

Примычаніе. Причисленіе татаръ, башкиръ, евреевъ и азіатскихъ выходцевъ не дозволяется.

Томъ четырнадцатый. Уставъ о паспортахъ изд. 1903 г.

Приложеніе къ ст. 68.

Ю.***) Изъ евреевъ, находившихся въ Ставропольской губерніи и Закавказьѣ до обнародованія положенія Комитета Министровъ 18 Мая 1837 года (10255), оставлены тамъ тѣ, кои жили цѣлыми селеніями и упражнялись въ хлѣбопашествѣ, съ предоставленіемъ имъ пользованія общими правами, какія для нихъ въ мѣстахъ общей ихъ осѣдлости постановлены; но другимъ евреямъ постоянного водворенія въ томъ краѣ отнюдь болѣе не дозволяется.

П. С. З. № 43915 (29 Ноября 1866 г.) прим. къ ст. 2.

„Изъ числа лицъ, имѣющихъ право причисляться къ городу Темиръ - Ханъ - Шуръ, не исключаются и евреи, приписанные къ городскимъ и сельскимъ обществамъ какъ Закавказскаго края, такъ и всѣхъ вообще мѣстъ Россіи“.

*) Закавказье образуютъ губерніи: Тифлисская, Кутаисская, Елизаветпольская, Эриванская и Бакинская; области: Дагестанская и Карская; округа: Черноморскій и Закатальскій (ст. 3, Учр. Кавк., т. II, ч. I, изд. 1892 г.).

**) Ст. 22 по изд. 1890 г.

§ 303. Евреи, находившіеся въ Ставропольской губерніи и Закавказьѣ до 18 Мая 1837 г. и оставленные тамъ, не пользуются правомъ повсемѣстнаго въ Имперіи жительства. Это для нихъ спеціальная черта осѣдлости.

(1 Деп. опр. 26 Апрелья 1901 г. № 4015 по д. Элуашвили).

§ 304. Евреи, приписанные къ г. Темиръ-Ханъ-Шурѣ, не пользуются правомъ жительства внѣ черты осѣдлости, если для этого нѣтъ иныхъ основаній, кромѣ приписки къ означенному городу. Они не могутъ также переходить на жительство въ другія мѣстности Терской области или вообще Кавказскаго края.

(1 Деп. опр. 20 Октября 1893 г. № 1791 по д. Шехтмана).

§ 305. Приписка къ городу Владикавказу не даетъ права жительства внѣ черты осѣдлости вообще и въ Ставропольской губерніи въ частности, если для сего нѣтъ иныхъ основаній, кромѣ приписки.

(1 Деп. опр. 19 Мая 1899 г. № 4525 по д. Итина).

§ 306. Евреи, въ силу Высочайше утвержденнаго 3 Марта 1862 г. положенія Кавказскаго Комитета, приписанные къ городскимъ обществамъ Кавказскаго и Закавказскаго края *), пользуются правомъ жительства въ тѣхъ городахъ, къ коимъ они приписаны, но не въ другихъ мѣстахъ Кавказскаго и Закавказскаго края и вообще внѣ черты осѣдлости.

(1 Деп. опр. $\frac{24 \text{ Марта}}{2 \text{ Іюля}}$ 1892 г. № 5376 по д. Бѣловицкаго).

§ 307. Евреями, поселившимися въ Туркестанскомъ краѣ **), съ незапамятныхъ временъ и имѣющими посему право жительства въ томъ краѣ, надо считать какъ тѣхъ, которые были найдены на мѣстѣ при занятіи края русскими войсками, такъ и тѣхъ, предки коихъ или они лично поселились въ краѣ до занятія его русскими войсками и во время этого занятія были въ отлучкѣ.

(1 Деп. опр. 8 Іюня 1899 г. № 5099 по д. Календарева).

§ 308. Евреи, не имѣющіе права повсемѣстнаго жительства, могутъ тѣмъ не менѣе приписываться и проживать въ г. Темиръ-Ханъ Шурѣ, но обязываются въ теченіи 3 лѣтъ пріобрѣсти тамъ прочную осѣдлость (возвести постройки на отведенныхъ мѣстахъ, или развести сады или огороды, или сдѣлаться владѣльцами недвижимыхъ имуществъ посредствомъ пріобрѣтенія ихъ отъ другихъ лицъ).

(1 Деп. ук. 17 Іюня 1903 г. № 6447 по д. Фурера).

*) Къ разнымъ городамъ Кавказскаго и Закавказскаго края были приписаны по положеніямъ б. Кавказскаго Комитета: 27 Августа 1852 г.—26 семействъ; 20 Іюня 1855 г.—76 семействъ; 3 Марта 1862 г.—92 семействъ и 13 Ноября 1869 г.—266 семействъ.

**) См. ст. 262 Полож. Турк. на стр.

Отдѣленіе пятое. Сибирь.

Томъ девятый. Законы о Состояніяхъ, изд. 1899 года
съ прод. 1902 года.

Приложеніе къ статьѣ 791 (примѣч. 1).

Ю. Евреямъ, находившимся въ Сибири до 15 Мая 1837 года, и дѣтямъ ихъ мужескаго пола, тамъ родившимся, или вмѣстѣ съ ними по распоряженію правительства отправленнымъ въ Сибирь и достигшимъ восемнадцатилѣтняго возраста, а равно и женщинамъ еврейкамъ, которымъ дозволено остаться на мѣстахъ ихъ жительства въ Сибири, мѣсто ихъ поселенія считается постоянною для нихъ осѣдлостью и выдача промысловыхъ свидѣтельствъ тѣмъ евреямъ, которые симъ правомъ пользовались уже до 15 Мая 1837 года, и тѣмъ, коимъ на основаніи Устава о Ссылныхъ, дозволено остаться въ Сибири, производится за исключеніемъ ссылно-поселенцевъ, на общемъ основаніи.

Примѣчаніе. Вообще евреи, записанные окладомъ въ Сибири, кромѣ ссылно-поселенцевъ, могутъ причисляться въ сибирское купечество на общемъ основаніи, вмѣстѣ съ семействами, не исключая и сыновей.

978 (по изд. 1876 г.) *). Еврей, коимъ дозволено повсемѣстное пребываніе въ Имперіи, т. е. и внѣ черты, опредѣленной для постоянной ихъ осѣдлости, допускаются къ занятію золотымъ промысломъ въ Сибири. Поселеніе евреевъ въ Сибири для хлѣбопашества воспрещено.

*) Въ изданіи Зак. Сост. 1899 г. ст. 978 по изд. 1876 года показана соотвѣтствующей ст. 435 (прим. 1) Устава Горнаго (т. VII, изд. 1893 г.) и 23 ст. Уст. Пасп. (т. XIV изд. 1890 г.).

(Уст. Горн.) **435.** Къ производству золотого промысла и къ участію въ немъ также не допускаются: 1) еврей—въ тѣхъ мѣстностяхъ, гдѣ имъ воспрещено постоянное жительство...

Примѣчаніе 1. Изъ евреевъ допускаются къ производству золотого промысла, также и тѣ, коимъ дѣйствующими узаконеніями разрѣшено пребываніе во всѣхъ губерніяхъ и областяхъ Россійской Имперіи.

Примѣчаніе 2. Собственно къ работамъ на приискахъ допускаются и ссылно-поселенцы, какъ еврейскаго, такъ и прочихъ вѣроисповѣданіе, на основаніи статьи 689.

Томъ четырнадцатый. Уставъ о паспортахъ изд. 1903 г.

Приложеніе къ статьѣ 68.

11.*) Евреямъ пріѣздъ и водвореніе въ Сибири воспрещается, съ ограниченіями, указанными въ Уставѣ о Ссылныхъ (ст. 496, по Прод., 497, 502, 515 и 517, прим. по Прод.), и въ Законахъ о Состояніяхъ (ст. 791, прим. 1, прил., ст. 10 и прим.).

*Сводъ Учрежденій и Уставовъ о ссыльныхъ, изд. 1890 г.
съ прод. 1895 г.*

159. Примѣчаніе. Сосланныхъ въ Сибирь евреевъ запрещается поселять на стоверстномъ разстояніи отъ китайской границы и вообще отъ границъ съ неподвластными Россіи народами.

264. Женамъ евреевъ дозволяется, на общемъ основаніи, слѣдовать въ Сибирь за ссылаемыми туда по приговорамъ судебныхъ мѣстъ мужьями, если только онѣ сами того пожелаютъ. Имъ разрѣшается брать съ собою малолѣтнихъ дѣтей мужскаго пола до пяти, а женскаго до десяти лѣтъ, незамужнихъ же дочерей и старѣе сего возраста, буде онѣ сами изъявятъ на то согласіе. На увольненіе дѣтей евреевъ, слѣдующихъ на семь основаніи съ родителями своими въ Сибирь, согласія обществъ не требуется. При ссылкѣ въ Сибирь за преступленіе однѣхъ евреекъ, мужья ихъ слѣдовать за ними не могутъ, и изъ малолѣтнихъ дѣтей такимъ еврейкамъ предоставляется брать лишь грудныхъ младенцевъ, и то не иначе, какъ съ согласія мужей.

376. Примѣчаніе 3. Сосланные въ Сибирь евреи не могутъ водворяться на стоверстномъ разстояніи отъ китайской границы и вообще отъ границы съ неподвластными Россіи народами.

496. (По прод. 1895 г.). Сосланные въ Сибирь евреи поселяются, на общемъ основаніи въ деревняхъ старожиловъ, въ мѣстахъ по назначенію Губернаторовъ. Такимъ же образомъ поселяются евреи, осужденные на каторжную работу по окончаніи срока сей работы.

*) Ст. 23 по изд. 1890 г.

497. Дѣти ссыльныхъ евреевъ оставляются при родителяхъ, на общихъ правилахъ о дѣтяхъ ссыльныхъ. Дѣти ссыльно поселенцевъ изъ евреевъ, какъ рожденные въ Сибири, такъ и пришедшія туда за родителями, могутъ записываться въ податныя сословія и купечество въ Сибири, на общемъ основаніи.

502. Означенныя въ статьѣ 500 лица, по окончаніи срока ихъ заключенія, а сосланные безъ заключенія немедленно, по прибытіи на мѣсто, обязаны избрать себѣ родъ жизни на мѣстѣ своего водворенія, записываясь съ дозволенія начальства, по избранію своему, въ мѣщанское, или сельское податное состояніе, только безъ права участвовать въ выборахъ. Они могутъ также пріобрѣтать земли для обрабатыванія на правѣ крестьянъ, водворенныхъ на собственныхъ земляхъ, но не удаляясь отъ назначеннаго имъ мѣста жительства. Евреи, сосланные за преступленія въ отдаленныя губерніи на житье, гдѣ имъ воспрещена постоянная осѣдность, должны быть приписаны къ одному изъ податныхъ сословій на мѣстѣ своего водворенія, въ указанномъ сею статьєю порядкѣ.

515. На назначенномъ мѣстѣ переселенные на житье, находясь подъ надзоромъ полиціи, записываются въ сельское или городское сословіе, съ причисленіемъ къ обществу безъ согласія онаго. Евреямъ, сосланнымъ въ Сибирь безъ лишенія правъ состоянія, дозволяется записываться въ податныя сословія и купечество въ Сибири, съ соблюденіемъ ограниченія, постановленнаго въ статьѣ 517.

517. До окончательнаго причисленія къ обществамъ съ ихъ согласія (ст. 516) никто изъ переселенныхъ въ Сибирь на житье не можетъ быть допущенъ къ запискѣ въ гильдію; по полученіи же сего согласія, записка въ гильдію совершается на общемъ основаніи.

I. Евреи ссыльно-поселенцы и ихъ потомство.

§ 309. Ссыльно-поселенцы еврей и ихъ потомки могутъ жить въ Сибири лишь въ мѣстахъ ихъ приписки и не въ правѣ свободно переселяться съ мѣста на мѣсто.

(1 Общ. Собр., ук. 2 Сентября 1889 г. по д. Побержанскаго).

§ 310. Евреи ссыльно-поселенцы могут получать паспорта на срокъ до одного года для временной отлучки изъ мѣста отлучки и временно проживать въ другихъ мѣстностяхъ Сибири.

(1 Деп. опр. 15 Января 1897 г. № 227 по д. Иглицина).

§ 311. Дѣти евреевъ ссыльно-поселенцевъ не изъяты отъ общаго воспрещенія закона ссыльнымъ евреямъ селиться, въ стоверстномъ разстояніи отъ Китайской границы и вообще отъ границъ съ неподвластными Россіи народами.

(Опр. 1 Общ. Собр. $\frac{22 \text{ Мая } 1887 \text{ г.}}{29 \text{ Сентября } 1889 \text{ г.}}$ № 90 по д. Побержанскаго).

§ 312. Но они пользуются правомъ проживать и въ этой полосѣ, въ мѣстѣ своей приписки, если предокъ ихъ поселился тамъ до изданія закона 12 Юня 1860 г.

(1 Деп. опр. 26 Февраля 1897 г. № 1883 по д. Бровштейна).

§ 313. Ссыльно-поселенцы изъ евреевъ и ихъ потомки не пользуются и правомъ временнаго вѣзда въ стоверстную отъ границы черту.

(1 Деп. опр. 26 Августа 1896 г. № 6128 по д. Хаймовича).

§ 314. Для руководства къ опредѣленію стоверстнаго пограничнаго раіона должна быть принята Высочайше утвержденная въ 1855 г. карта Забайкальской области.

(1 Деп. опр. 22 Апрѣля 1897 г. № 3817 по д. Помуса).

§ 315. Отказъ жены ссыльнаго еврея слѣдовать за нимъ въ Сибирь, при объявленіи ей приговора о ссылкѣ мужа, не лишаетъ ее права на будущее время переселиться къ мужу съ незамужней дочерью.

(1 Деп. опр. $\frac{17 \text{ Декабря } 1897 \text{ г.}}{11 \text{ Апрѣля } 1901 \text{ г.}}$ № 10437 по д. Бродскаго).

§ 316. Сыновья старше 5 лѣтъ и дочери старше 10 лѣтъ прибывшіе за ссыльными отцами-евреями не пользуются правомъ жительства въ Сибири.

(1 Деп. опр. 8 Ноября 1900 г. № 8987 по д. Каремницкаго).

§ 317. Разрѣшеніе, на основаніи Манифеста, ссыльно-поселенцу изъ евреевъ выѣхать изъ Сибири и избрать себѣ мѣсто жительства въ чертѣ осѣдлости не обязываетъ его непременно выѣхать изъ Сибири. Онъ можетъ остаться тамъ въ мѣстѣ своего поселенія.

(1 Деп. опр. $\frac{27 \text{ Мая } 1898 \text{ г.}}{12 \text{ Марта } 1901 \text{ г.}}$ № 2476 по д. Когана).

§ 318. Ссыльные евреи, имѣвшіе право жительства въ Сибири до судимости, не лишаются его по отбытіи ими срока выселенія и могутъ переходить на жительство въ мѣста прежней своей осѣдлости.

(1 Деп. ук. 31 Октября 1901 г. № 11400 по д. Разумова).

II. Евреи изъ отставныхъ нижнихъ чиновъ, служившихъ по Рекрутскому Уставу.

§ 319. Дѣти нижнихъ чиновъ евреевъ, отбывшихъ военную службу по рекрутскому уставу и приписавшихся затѣмъ къ мѣ-

щанскимъ обществамъ внѣ черты общей еврейской осѣдлости (въ томъ числѣ и въ Сибири), сохраняютъ потомственно приобрѣтенное указаннымъ путемъ ихъ родителями право на повсемѣстное жительство въ Россійской Имперіи, независимо отъ того, чѣмъ занимаются означенныя дѣти, при томъ, однако, условіи, если и они были приписаны къ обществамъ внѣ черты общей осѣдлости самими ихъ отцами, отставными солдатами.

(1 Деп. ук. 27 Апрѣля 1898 г. по д. Ермаковича).

§ 320. Отставные нижніе чины изъ евреевъ, служившихъ по рекрутскому уставу, и дѣти ихъ, приписанные совмѣстно съ отцами въ Сибири, пользуются правомъ повсемѣстнаго жительства въ Сибири и вообще внѣ черты еврейской осѣдлости.

(1 Деп. опр. 11 Ноября 1898 г. № 8648 по д. Мейеровича).

§ 321. Приписка отдѣльно отъ отца, не ходатайствовавшего о томъ, не даетъ указаннаго права.

(1 Деп. опр. 25 Ноября 1898 г. № 9131 по д. Брандера).

§ 322. Если же отецъ ходатайствовалъ о припискѣ совмѣстно съ собою и дѣтей его, но былъ приписанъ одинъ, а приписка дѣтей почему либо послѣдовала позже, то въ этомъ случаѣ дѣти пользуются правомъ жительства въ Сибири и другихъ мѣстахъ Имперіи.

(1 Деп. опр. 10 Февраля 1899 г. № 1398 по д. Гельтера).

§ 323. Дѣти отставныхъ нижнихъ чиновъ, отбывавшихъ военную службу по Рекрутскому Уставу, приписанныя въ Сибири, могутъ проживать тамъ повсемѣстно, не исключая и стоверстной отъ китайской границы полосы и отъ границъ съ неподвластными Россіи народами.

(1 Деп. опр. 29 Марта 1900 г. № 3034 по д. Герштейнъ).

III. Евреи, приписанные въ Сибири на разныхъ основаніяхъ.

§ 324. Евреи, приписанные въ Сибири по особымъ Высочайшимъ повелѣніямъ (2 Апрѣля 1840 г., 1 Августа 1850 г. и другимъ), ни по роду занятій, ни по образованію не приобрѣвшіе права повсемѣстнаго жительства въ Имперіи, пользуются правомъ постояннаго жительства только въ мѣстѣ своей приписки въ Сибири и въ чертѣ осѣдлости.

(1 Деп. опр. 23 Февраля 1899 г. № 1824 по д. Каминера).

§ 325. Мѣсто приписки евреевъ есть мѣсто постояннаго жительства и потому тотъ округъ (уѣздъ), въ которомъ еврейъ приписанъ въ Сибири, представляется для него спеціальной чертой осѣдлости, внѣ которой онъ можетъ проживать лишь временно, по аналогіи съ тѣми правилами, какія установлены ст. 157 Уст. Пасп. т. XIV, изд. 1890 г., для отлучекъ изъ общей черты осѣдлости.

(Опр. 1 Деп. Прав. Сената отъ 27 Марта 1902 г. по д. Мариупольскаго).

§ 326. Запрещеніе поселять евреевъ въ стоверстной пограничной полосѣ относится лишь къ евреямъ ссыльнымъ, а не къ другимъ евреямъ, имѣющимъ право водворяться въ Сибирь.

(1 Деп. ук. 25 Января 1902 г. № 802 по д. Шварцберга).

IV. Евреи-ремесленники и купцы 1-й гильдіи.

§ 327. Еврей-ремесленники, представившіе требуемые прим. 3 къ ст. 157 Уст. Пасп. документы, пользуются правомъ жительства въ Сибирь.

(1 Деп. опр. 15 Января 1897 г. № 230 по д. Бента).

Ср. § 328.

§ 328. На Сибирь не распространяется дѣйствіе примѣчанія 3 къ ст. 157 Уст. Пасп., изд. 1890 г., опредѣляющаго условія пребыванія внѣ черты еврейской осѣдности ремесленниковъ-евреевъ.

(1 Деп. опр. 26 Октября 1900 г. № 8567 по д. Фельдмана).

§ 329. Право пріѣзда въ Сибирь, которымъ евреи купцы 1-й гильдіи городовъ внутреннихъ губерній не пользуются по закону, не можетъ быть предоставлено и ихъ приказчикамъ изъ евреевъ, независимо отъ соблюденія ими требованій 161 ст. Уст. Пасп.

(1 Деп. ук. 21 Марта 1903 г. № 2526).

§ 330. На Сибирь не распространяется дѣйствіе законовъ, дозволяющихъ нѣкоторымъ категоріямъ евреевъ посемѣстное жительство въ Имперіи, но не указанныхъ въ самой 23 ст. Уст. Пасп.

Но это разъясненіе не касается тѣхъ евреевъ, которые поселились въ Сибирь до него.

(1 Общ. Собр. опр. 18 Декабря 1898 г. № 11 по рап. Мин. Вн. Дѣлъ *).

Отдѣленіе шестое. Кіевъ, Николаевъ и Севастополь.

1) КІЕВЪ.

Томъ четырнадцатый. Уставъ о паспортахъ изд. 1903 г.

Примѣчаніе къ статьѣ 68.

5. **) Въ городѣ Кіевѣ постоянное пребываніе дозволяется евреямъ на основаніи слѣдующихъ правилъ: 1) евреямъ-купцамъ первой гильдіи, не опороченнымъ судебными приговорами, не замѣшаннымъ по дѣламъ о контрабандѣ и не состоящимъ подъ надзоромъ полиціи,

*) Прежняя практика Правительствующаго Сената признавала наоборотъ, что евреи имѣющіе право жительства внѣ черты осѣдности, могутъ проживать и въ Сибирь. Ст. 30 (23 по изд. 1903 г.) Уст. Пасп. воспрещаетъ только еврейскія земледѣльческія поселенія въ Сибирь.

(1 Деп. опр. 17 Декабря 1884 г. № 16375).

**) П. III ст. 12 по изд. 1890 г.

разрѣшается постоянное жительство въ городѣ Кіевѣ, на общихъ основаніяхъ, установленныхъ въ мѣстахъ, для постоянного жительства евреевъ опредѣленныхъ; 2) переселяющіеся въ городъ Кіевъ еврей-купцы первой гильдіи могутъ переходить туда съ членами своихъ семействъ, въ одномъ съ ними свидѣтельствѣ записанными, когда лица сіи не опорочены судебными приговорами, не замѣшаны по дѣламъ о контрабандѣ и не состоятъ подъ надзоромъ полиціи; 3) упомянутымъ выше евреямъ дозволяется имѣть на жительство въ городѣ Кіевѣ ограниченное самою крайнею необходимостію число прислуги и приказчиковъ изъ своихъ единовѣрцевъ, съ тѣми, въ отношеніи нравственныхъ качествъ ихъ, условіями, какія опредѣлены выше (п. 1 и 2) для купцовъ и членовъ ихъ семействъ, въ одномъ съ ними свидѣтельствѣ записанныхъ; 4) иногороднымъ евреямъ-купцамъ первой гильдіи, принимающимъ на себя подряды и поставки въ городѣ Кіевѣ, дозволяется также имѣть тамъ на жительство необходимое число приказчиковъ, изъ своихъ единовѣрцевъ, съ разрѣшенія Генераль-Губернатора, съ тѣмъ, чтобы сіи приказчики, въ отношеніи нравственныхъ качествъ ихъ, соединяли въ себѣ тѣ же условія, какія опредѣлены для самихъ подрядчиковъ и поставщиковъ изъ евреевъ; 5) пріѣзжающимъ въ городъ Кіевъ на постоянное жительство евреямъ дозволяется останавливаться и жить въ Лыбедской и Плосской частяхъ; въ другихъ же частяхъ дозволяется имъ временное пребываніе, не иначе, какъ съ разрѣшенія главнаго мѣстнаго начальства.

§ 331. По смыслу 1 п. 12 ст. III *) Уст. Пасп. въ г. Кіевѣ имѣютъ право постоянного жительства всѣ еврей купцы 1-й гильдіи, удовлетворяющіе требованіямъ сего закона, независимо отъ приписки ихъ къ мѣстному купеческому обществу.

(1 Деп. опр. 23 Октября 1896 № 7952 по д. Эсмана).

§ 332. Непосредственное причисленіе иногородныхъ мѣщанъ—евреевъ въ Кіевское 1 гильдіи купечество не допускается. Для приписки въ Кіевѣ они предварительно должны быть приписаны къ купечеству 1 гильдіи другихъ городовъ.

(1 Деп. опр. 30 Ноября 1894 г. № 8915 по д. Гостица-Шрайбера).

*) Нынѣ ст. 5 прил. къ ст. 68.

§ 333. Еврей-купцы, пробывшіе въ 1 г. пять лѣтъ, могутъ проживать во всѣхъ частяхъ города Кіева, а не только въ Лыбедской и Плоской.

(1 Деп. опр. 8 Іюня 1888 г. № 5213 по д. Берензонъ).

§ 334. Еврей купецъ 1-й гильдіи, причисленный въ Кіевское купечество, по пробытіи въ сей гильдіи 5 лѣтъ, долженъ почитаться удовлетворяющимъ условіямъ для причисленія въ купечество 1-й гильдіи въ мѣстахъ, внѣ черты еврейской осѣдлости. По окончаніи имъ 5-лѣтняго срока, дальнѣйшее состояніе его въ купечествѣ 1-й гильдіи г. Кіева соотвѣтствуетъ причисленію такихъ евреевъ купцовъ въ 1-й гильдіи другихъ городовъ Россійской Имперіи, находящихся внѣ черты еврейской осѣдлости, а потому онъ пользуется правомъ посемѣстнаго въ Имперіи жительства.

(Опр. 1 Д-та 17 Января 1901 г. № 489 по д. Гольдштейна).

§ 335. Еврей-купцы первой гильдіи, перечисляющіеся въ г. Кіевъ, могутъ переходить туда съ тѣми членами семейства, которые ранѣе того были внесены въ одномъ съ ними свѣдѣтельствѣ. Послѣ же перечисленія такихъ купцовъ могутъ быть внесены къ нимъ въ купеческое свѣдѣтельство только такіе члены ихъ семействъ, которые пользуются самостоятельнымъ правомъ жительства внѣ черты осѣдлости.

(1 Деп. опр. 19 Января 1893 г. № 373 по д. Рывлиной).

§ 336. Еврей купцы 1-й гильдіи могутъ имѣть на жительствѣ въ г. Кіевѣ ограниченное самою крайнею необходимостью число приказчиковъ единовѣрцевъ, число приказчиковъ должно быть опредѣляемо въ каждомъ данномъ случаѣ властью Генераль-Губернатора соотвѣтственно кругу и свойству производимой евреемъ купцомъ 1-й гильдіи въ г. Кіевѣ, безразлично переселяющимся или уже прежде переселившимся, торговли и промышленности.

(Опр. 1 Д-та $\frac{23 \text{ Октября}}{11 \text{ Декабря}}$ 1891 г. № 8422 по д. Ашкенази).

§ 337. Дозволеніе купцамъ-евреямъ 1-й гильдіи имѣть въ г. Кіевѣ приказчиковъ изъ своихъ единовѣрцевъ не обусловливается тѣмъ или другимъ размѣромъ торговаго предпріятія еврея-купца.

(1 Деп. ук. 9 Сентября 1902 г. № 7806 по д. Беркмана).

§ 338. Выселеніе изъ г. Кіева лица, которое состоитъ на посылкахъ по городу лично отъ хозяина кіевского 1-й гильдіи купца-еврея, и отъ его конторы и въ то же время занимается письменными работами въ конторѣ, незаконно, такъ какъ исполненіе личныхъ порученій ставитъ данное лицо въ отношеніи хозяина въ положеніе домашней прислуги.

(Опредѣленіе 1 Д-та Прав. Сената отъ 24 Апрѣля 1902 г. по д. Гальдперина).

§ 339. Еврей-купецъ 1-й гильдіи имѣетъ право держать при себѣ на жительствѣ въ г. Кіевѣ въ качествѣ прислуги кухарки свою тещу.

(1 Деп. ук. 7 Февраля 1902 г. № 1198 по д. Каминскаго).

§ 340. Оporоченными по суду слѣдуетъ считать тѣхъ евреевъ купцовъ, ремесленниковъ, винокуровъ, пивоваровъ, механиковъ и вообще нецеховыхъ ремесленниковъ, которые обвиняются или подвергнуты судомъ за совершенныя преступныя дѣянiя заключенiю въ тюрьмѣ или наказанiю болѣе строгому.

(Опр. 1 Д-та 5 Октября 1888 г. № 7525).

II) НИКОЛАЕВЪ и СЕВАСТОПОЛЬ.

Томъ четырнадцатый. Уставъ о паспортахъ изд. 1903 г.

Приложенiе къ статьѣ 68.

6. *) Въ городахъ Николаевѣ и Севастополѣ, евреямъ-купцамъ дозволяется водворяться на основанiи слѣдующихъ правилъ: 1) *относительно Николаева и Севастополя*: евреямъ почетнымъ гражданамъ, потомственнымъ и личнымъ, производящимъ торговлю съ запискою въ гильдii, и купцамъ обѣихъ гильдiй даруется право водворенiя, промысловъ, торговли, подрядовъ и прiобрѣтенiя недвижимой собственности въ городахъ Николаевѣ и Севастополѣ, на общихъ основанiяхъ, установленныхъ въ мѣстахъ, для постояннаго жительства евреевъ опредѣленныхъ. Право сiе не распространяется на евреевъ, состоящихъ подъ слѣдствiемъ, судомъ или надзоромъ полицii, равно какъ и на тѣхъ, кои опорочены судебнымъ приговоромъ, или оставлены по суду въ подозрѣнii; 2) *относительно Севастополя* **): а) переселяющiеся въ городъ Севастополь евреи могутъ переходить туда съ членами своихъ семействъ, въ одномъ съ ними свидѣтельствѣ записанными; б) евреямъ, переходящимъ въ купечество города Севастополя, дозволяется имѣть необходимое число приказчиковъ, конторщиковъ и сидѣльцевъ изъ евреевъ же, по собственному ихъ въ томъ усмотрѣнiю, соотвѣтственно кругу и свойству производимой торговли и промышленности, съ соблюденiемъ, въ отношенiи означенныхъ людей, правилъ, постановленныхъ въ Уставѣ Торговомъ и въ Уставѣ о Прямыхъ Налогахъ и съ тѣмъ, притомъ, чтобы они по управленiю или наблюденiю за подрядами, постав-

*) П. IV ст. 12 по изд. 1890 г.

***) Различiе въ отношенiи Николаева и Севастополя установлено въ законодательномъ, но въ кодификационномъ порядкѣ.

ками и всякаго другаго рода предпріятіями, отнюдь не употребляли тамъ, кромѣ своихъ приказчиковъ, стороннихъ евреевъ. Независимо отъ сего, для постоянныхъ домашнихъ услугъ, дозволяется имѣть купцамъ первой гильдіи четырехъ, а второй гильдіи двухъ обоего пола служителей изъ евреевъ на каждое семейство. Относительно приказчиковъ, конторщиковъ, сидѣльцевъ и домашней прислуги наблюдается, чтобы они также, какъ постановлено о самихъ хозяевахъ, не состояли подъ слѣдствіемъ, судомъ или надзоромъ полиціи и не были опорочены судебнымъ приговоромъ или оставлены по суду въ подозрѣніи.

Примѣчаніе. *) Въ 1837 г. постановлено: Севастопольскому Градоначальнику и Николаевскому Военному Губернатору предоставляется разрѣшать пребываніе во ввѣренныхъ управленію ихъ городахъ вдовамъ, матерямъ нижнихъ чиновъ изъ евреевъ, находящихся на службѣ по морскому вѣдомству и имѣющихъ по сей службѣ постоянное въ помянутыхъ городахъ пребываніе, но не иначе, впрочемъ, какъ по точномъ удостовѣреніи въ дряхлости таковыхъ вдовъ и невозможности ихъ безъ пособія дѣтей доставать себѣ пропитаніе.

§ 341. Дозволено евреямъ—мѣщанамъ, ремеслами не занимающимися, имѣть жительство и постоянную осѣдность въ г. Николаевѣ (П. С. З. № 43139).

(Общ. Собр. 1 и Кас. Деп. 25 Ноября 1896 г. № 43).

§ 342. Приписанные къ обществу (мѣщанскому) г. Николаева не пользуются правомъ повсемѣтнаго жительства, кромѣ мѣстностей въ чертѣ осѣдности.

(1 Деп. опр. 20 Марта 1891 г. № 3137 по д. Винокурова).

Отдѣленіе седьмое.

ЯЛТА.

Томъ четырнадцатый. Уставъ о паспортахъ изд. 1903 г.

Приложеніе къ статьѣ 68.

1. **) *Примѣчаніе 4.* Тѣмъ евреямъ, которые, до 24 Мая 1893 г., на законномъ основаніи были приписаны къ обществамъ города Ялты, разрѣшено оставаться

*) Ст. 25 по изд. 1890 г.

**) Ст. 11 (прим. 3) по прод. 1895 г.

и впредь на жительство въ семь городѣ и пользоваться всѣми тѣми правами, кои имъ по дѣйствующимъ законамъ предоставлены.

§ 343. Въ городѣ Ялтѣ могутъ проживать всѣ тѣ категоріи евреевъ, въ коимъ въ силу особыхъ законоположеній предоставлено право повсемѣстнаго жительства внѣ черты еврейской осѣдлости. Въ частности могутъ проживать тамъ и евреи изъ отставныхъ нижнихъ чиновъ, отбывавшихъ службу по Рекрутскому Уставу, ихъ вдовы и законныя дѣти, вмѣстѣ съ ними приписанныя внѣ черты еврейской осѣдлости.

(1 Деп. опр. 27 Сентября 1895 г. № 6593 по д. Якубовскаго).

§ 344. Могутъ проживать въ Ялтѣ и евреи—аптекарскіе помощники, хотя бы и не занимающіеся фармаціей (1 Деп. опр. 11 Сентября 1896 г. № 6607 по д. Фарбштейна) и купцы 1 гильдіи приписанные внѣ черты осѣдлости.

(1 Деп. опр. 7 Юня 1895 г. № 4473 по д. Елицера).

Отдѣленіе восьмое.

ПРИБАЛТІЙСКІЙ КРАЙ.

томъ четырнадцатый. Уставъ о паспортахъ изд. 1903 г.

Приложеніе къ статьѣ 68.

7. *) Въ Курляндской губерніи, а равно въ посадѣ Шлокѣ, Лифляндской губерніи, постоянное жительство разрѣшается тѣмъ только евреямъ, кои тамъ записаны по ревизіи до 13 Апрѣля 1835 года; переселеніе же туда евреевъ изъ другихъ губерній воспрещается. Изъ поселенныхъ въ посадѣ Шлокѣ евреевъ тѣ только могутъ быть допускаемы къ постоянному жительству въ городѣ Ригѣ, кои дѣйствительно имѣли въ ономъ постоянное пребываніе до 17 Декабря 1841 года; переходъ же ихъ на жительство въ Ригу не только изъ другихъ губерній, но и изъ посада Шлока, воспрещается.

§ 345. Примѣчанія 1 и 2 къ ст. 779 Зак. Сост. (Законы 3 Мая 1882 г. и 29 Декабря 1887 г. о воспрещеніи евреямъ селиться въ сельскихъ мѣстностяхъ) не примѣняются въ прибалтійскомъ краѣ, въ частности къ Курляндской губерніи.

(1 Деп. опр. 4 Ноября 1887 г. № 7435; 1 Общ. Собр. опр. 27 Января 1895 г. № 11 по д. Таля),

*) П. V ст. 12 по изд. 1890 г.

§ 346. Евреи приписанные въ Курляндской губерніи до 13 Апрѣля 1835 г. сохраняютъ потомственно право проживать во всѣхъ мѣстностяхъ этой губерніи.

(1 Общ. Собр. опр. 27 Января 1895 г. № 11 по д. Таля).

§ 347. Евреи, приписанные къ г. Ригѣ могутъ проживать только въ этомъ городѣ, а не во всей Лифляндской губерніи и вообще не внѣ черты осѣдлости, если для этого нѣтъ иныхъ основаній, кромѣ приписки къ г. Ригѣ.

(1 Общ. Собр. опр. $\frac{27 \text{ Ноября } 1898 \text{ г.}}{19 \text{ Ноября } 1899 \text{ г.}}$ № 151 по д. Быховскаго).

§ 348. Въ городѣ Ригѣ имѣютъ право проживать всѣ евреи, поселившіеся тамъ до 17 Декабря 1841 г., а не только тѣ, которые были поселены въ посадѣ Шлокъ и имѣли постоянное пребываніе въ г. Ригѣ до 1841 г. Это право распространяется и на потомство означенныхъ евреевъ.

(1 Деп. опр. 13 Іюня 1884 г. № 4636).

§ 349. Невнесеніе еврея въ домовыя, обывательскія или квартирныя книги не служитъ доказательствомъ того, что еврей этотъ не проживалъ въ Прибалтійскомъ краѣ (въ частности въ г. Ригѣ). Время, съ котораго еврей проживаетъ въ той или иной мѣстности, можетъ быть установлено свидѣтельскими показаніями.

(1 Деп. опр. 15 Декабря 1899 г. № 10183 по д. Борде).

§ 350. Права на дальнѣйшее проживаніе въ г. Ригѣ могутъ быть лишаемы лишь тѣ изъ находившихся подъ судомъ евреевъ, которые были подвергаемы наказаніямъ, соединеннымъ съ лишеніемъ правъ, а также и за проступки, позорящіе обвиняемаго и опорочивающіе его нравственные качества, къ числу каковыхъ по закону не относится проступокъ, предусмотрѣнный 180 ст. Уст. Нак.

(1 Деп. опр. 23 Февраля 1899 г. № 1801 по д. Вульфа).

§ 351. Въ прибалтійскомъ краѣ и въ Нарвѣ еврей-ремесленники могутъ не записываться въ цехи или, записавшись, во всякое время безпрепятственно оставлять оныя. Наблюденіе за дѣйствительнымъ занятіемъ евреями-ремесленниками ихъ ремеслами въ означенныхъ мѣстностяхъ лежитъ на обязанности полиціи.

(1 Деп. опр. 28 Мая 1893 г. № 59 по д. Пуико).

§ 352. Отъ еврея-ремесленника въ Прибалтійскомъ краѣ (въ частности въ г. Ригѣ) нельзя требовать, чтобы онъ приписался къ мѣстному цеху. Онъ можетъ заниматься своимъ ремесломъ на основаніи аттестата, выданнаго ремесленной управой изъ черты осѣдлости.

(1 Деп. $\frac{26 \text{ Октября } 1894 \text{ г.}}{3 \text{ Декабря } 1897 \text{ г.}}$ № 9935 по д. Кагацкина).

§ 353. Въ Курляндской губерніи евреи не могутъ записываться въ ремесленные цехи.

(1 Деп. опр. 4 Марта 1892 г. № 2042 по д. Кравица).

§ 354. Удостоверенія, выдаваемые евреями-ремесленниками въ Курляндской губерніи своимъ ученикамъ въ знаніи послѣдними ремесла, имѣють силу только въ предѣлахъ этой губерніи. Лица, имѣющія подобныя удостовѣренія, могутъ проживать не повсемѣстно внѣ черты осѣдлости, а только въ предѣлахъ Курляндской губерніи.

(1 Деп. опр. 6 Октября 1899 г. № 7440 п. д. Якобсона).

§ 355. Надобность евреевъ купцовъ лѣсопромышленниковъ имѣть своихъ единовѣрцевъ въ качествѣ караульныхъ плотовъ, сплавляемыхъ въ г. Ригу, не можетъ служить основаніемъ къ разрѣшенію такимъ служащимъ у евреевъ-купцовъ временнаго пребыванія въ г. Ригѣ.

(1 Деп. ук. 29 Сентября 1903 г. № 9048 по д. Азархъ).

Глава шестая. Жительство внѣ черты осѣдлости на основаніи льготнаго закона 21 Іюля 1893 г.

Высочайшее повелѣніе 21 Іюля 1893 г.

I.

1) Конечный срокъ для выселенія евреевъ въ черту еврейской осѣдлости отсрочивается до 1 іюня 1894 г., при чемъ не слѣдуетъ прибѣгать, до того времени, къ принудительной высылкѣ лицъ, которыя заявятъ ходатайства объ отсрочкѣ выселенія или не выѣдутъ въ сроки, имъ первоначально назначенные.

2) Губернаторамъ предоставляется возбуждать ходатайства предъ Министерствомъ Внутреннихъ Дѣлъ объ оставленіи въ мѣстахъ временнаго пребыванія на новые сроки, но не долѣе одного года, т. е. по 1 іюня 1895 г., такихъ, неопороченныхъ по суду, отдѣльныхъ лицъ или цѣлыхъ семействъ еврейскаго вѣроисповѣданія, коихъ имущественное положеніе или правовыя отношенія къ мѣстнымъ жителямъ (христіанамъ) не могутъ ранѣе сего быть упорядочены.

3) Въ случаяхъ исключительныхъ, по особо уважительнымъ мѣстнымъ условіямъ, губернаторамъ предоставляется ходатайствовать предъ Министерствомъ объ оставленіи евреевъ въ мѣстахъ ихъ временнаго поселенія до особаго распоряженія центральной власти, имѣющаго послѣдовать по разсмотрѣніи, въ законодательномъ порядкѣ, общаго вопроса о евреяхъ.

4) Не прибѣгать къ понудильной высылкѣ въ черту осѣдлости безсемейныхъ одинокихъ лицъ, имѣющихъ 70 и болѣе лѣтъ отъ роду, не возлагая обязанности ихъ призрѣнія на мѣстныя общества.

II.

По отношенію къ губерніямъ Лифляндской и Курляндской установить слѣдующія правила:

1) Евреевъ, поселившихся въ сихъ губерніяхъ ранѣе изданія циркуляра Министерства Внутреннихъ Дѣлъ 3 апрѣля 1880 г. № 30, не опороченныхъ по суду, имѣющихъ собственность или опредѣленные занятія и заработокъ, избавляющіе ихъ отъ необходимости обращаться къ частной или общественной благотворительности, оставить съ семействами въ мѣстахъ ихъ настоящаго временнаго пребыванія, впредь до особаго распоряженія центральной власти, имѣющаго послѣдовать по разсмотрѣніи, въ законодательномъ порядкѣ, общаго вопроса о евреяхъ.

2) Евреевъ, поселившихся послѣ 3 Апрѣля 1880 г., выселить въ мѣста приписки въ теченіи двухъ лѣтъ и окончательно къ 1 іюня 1895 г., причемъ, для избѣжанія массоваго выселенія, настоящее распоряженіе должно быть выполнено постепенно, въ нѣсколько сроковъ, выселяя въ каждый не выше 25%, при чемъ ближайшій или болѣе отдаленный срокъ долженъ быть назначаемъ губернаторами соотвѣтственно имущественному, семейному положенію выселяемыхъ и другимъ мѣстнымъ условіямъ.

3) Въ случаяхъ особо уважительныхъ губернаторамъ предоставляется ходатайствовать предъ Министерствомъ о распространеніи льготъ, исчисленныхъ въ первомъ пунктѣ, на лицъ второй категоріи, не опороченныхъ по суду, когда они, по своей закономъ дозволенной дѣятельности, признаются особо полезными для мѣстной торговли или промышленности.

4) Распоряженіе относительно лицъ безсемейныхъ, достигшихъ 70-лѣтняго возраста, распространить на губерніи Лифляндскую и Курляндскую.

(Собр. Узак. и Распор. Прав. за 1893 г. № 177 ст. 1557).

§ 356. Оставленные на жительство по льготному закону 21 Июля 1893 г. евреи могут проживать только въ томъ мѣстѣ (городѣ, селеніи), гдѣ ихъ засталъ этотъ законъ, а не повсемѣстно внѣ черты осѣдлости и въ частности въ Прибалтійскомъ краѣ.

(1 Деп. опр. 21 Июня 1900 г. № 5883 по д. Гнейденрейха).

§ 357. Проживаніе внѣ черты осѣдлости въ прежнее время на законномъ основаніи не препятствуетъ примѣненію Высочайшаго повелѣнія 21 Июля 1893 г.

(1 Деп. опр. 14 Марта 1900 г. № 2472 по д. Лазарева).

§ 358. Высочайшее повелѣніе 21 Июля 1893 г. можетъ быть примѣнено и къ ремесленницѣ, оставившей занятіе своимъ ремесломъ.

(1 Деп. опр. 22 Апрѣля 1897 г. № 3810 по д. Гольбергъ).

§ 359. Еврей-ремесленники по старости (свыше 70 лѣтъ), оставшіе занятіе своимъ ремесломъ, не подлежатъ выселенію въ черту осѣдлости.

(1 Деп. опр. $\frac{25 \text{ Ноября } 1898 \text{ г.}}{17 \text{ Мая } 1900 \text{ г.}}$ № 9095 по д. Либстера).

§ 360. Евреи свыше 70 лѣтъ должны быть оставляемы на жительство внѣ черты осѣдлости и въ томъ случаѣ, когда они проживаютъ тамъ при дѣтяхъ.

(1 Деп. опр. 27 Января 1899 г. № 810 по д. Розенберга).

§ 361. Льгота, предоставленная еврею по закону 21 Июля 1893 г., не переходитъ, по его смерти, на его вдову и дѣтей.

(1 Деп. 8 Декабря 1898 г. № 9719 по д. Персиць). *Contra:*

§ 362. Предоставленная еврею, на основаніи п. 1 ч. 2 Высочайшаго повелѣнія 21 Июля 1893 г., льгота на проживаніе внѣ черты осѣдлости переходитъ на вдову его.

(1 Деп. ук. 29 Октября 1902 г. № 10433 по д. Лурье).

§ 363. Отказъ Губернатора въ разрѣшеніи еврею воспользоваться льготой по 3 п. ч. I Высочайшаго повелѣнія 21 Июля 1893 г. можетъ быть обжалованъ не Правительствующему Сенату, а Министру Внутреннихъ Дѣлъ.

(1 Деп. опр. 15 Декабря 1899 г. № 2850 по д. Розова).

§ 364. Отказъ Министра Внутреннихъ Дѣлъ въ предоставленіи еврею льготы по закону 21 Июля 1893 г. не подлежитъ обжалованію по существу.

(1 Деп. опр. 16 Февраля 1900 г. по д. Туха).

§ 365. Высылка изъ Лифляндской и Курляндской губерній безсемейныхъ евреевъ, достигшихъ 70-лѣтняго возраста, не допускается.

(1 Деп. опр. 30 Сентября 1898 г. № 7282 по д. Тульбовича).

§ 366. Временная отлучка изъ г. Риги не лишаетъ еврея возможности воспользоваться льготнымъ закономъ 21 Июля 1893 г.

(1 Деп. опр. 17 Ноября 1899 г. № 8927 по д. Бѣлаго).

§ 367. Примѣненіе п. 1 ч. II Высочайшаго повелѣнія 21 Июля 1893 г. подлежитъ вѣдѣнію Губернскихъ правленій, какъ колле-

гіальныхъ присутственныхъ мѣсть; а примѣненіе же 3 п. ч. II того же повелѣнія подвѣдомо не Губернскимъ правленіямъ, а Губернаторамъ лично.

(1 Деп. опр. 30 Сентября 1898 г. № 7282 по д. Тульбовича).

§ 368. Высочайшее повелѣніе 21 Іюля 1893 г. относительно лицъ, поселившихся въ Лифляндской и Курляндской губерніяхъ до 30 Апрѣля 1880 г., дѣйствуетъ и въ настоящее время.

(1 Деп. опр. 1 Февраля 1900 г. № 1071 по д. Бѣлинскаго).

«3-го апрѣля 1880 года за № 30-мъ министерствомъ внутреннихъ дѣлъ было предложено гг. губернаторамъ не прибѣгать къ высылкѣ изъ ввѣренныхъ имъ губерній тѣхъ жившихъ въ нихъ евреевъ, которые окажутся не имѣющими права на жительство внѣ черты еврейской осѣдности. Распоряженіе это было вызвано тѣмъ обстоятельствомъ, что, благодаря исключительно недостаточному надзору со стороны административныхъ властей за прибывающими изъ мѣсть осѣдности во внутреннія губерніи евреями, многіе изъ нихъ успѣли не только поселиться въ мѣстностяхъ, въ которыхъ они проживать права не имѣютъ, но и вступить въ такія промышленныя предпріятія, уничтоженіе которыхъ повлекло-бы за собою полное разореніе весьма значительнаго числа лицъ, какъ изъ числа самихъ евреевъ, такъ и изъ числа мѣстныхъ жителей, не принадлежащихъ къ этой національности. Въ виду этого, министерство внутреннихъ дѣлъ не могло не принять мѣръ къ тому, чтобъ оградить интересы частныхъ лицъ, невиновныхъ въ допущеніи неправильнаго поселенія евреевъ, но въ то же время оно таковымъ распоряженіемъ достаточно ясно указывало мѣстнымъ властямъ на необходимость принять мѣры къ прекращенію подобнаго безпорядка на будущее время.

Между тѣмъ, изъ поступающихъ въ министерство внутреннихъ дѣлъ свѣдѣній оказывается, что мѣстныя власти въ нѣкоторыхъ изъ губерній, или не руководствуются совсѣмъ изложеннымъ въ указанномъ выше циркулярѣ распоряженіемъ и высылаютъ изъ губерній евреевъ, поселившихся до 3-го Апрѣля 1880 года, или наоборотъ, ссылаясь на означенный циркуляръ, дозволяютъ вновь селиться евреямъ, не имѣющимъ на это по закону никакого права.

Въ виду такихъ свѣдѣній, я считаю необходимымъ обратить вниманіе гг. губернаторовъ на то, что, по соображеніямъ, изложеннымъ выше, имъ не слѣдуетъ своей властью высылатъ изъ губерніи тѣхъ евреевъ, которые поселились въ ней до изданія циркуляра министерства внутреннихъ дѣлъ, отъ 3-го Апрѣля 1880 года, и проживаютъ въ нихъ по узаконеннымъ видамъ на жительство, и что затѣмъ на гг. губернаторахъ лежитъ обязанность принять всѣ мѣры къ тому, чтобъ отнюдь не дозволялось жительство во ввѣренныхъ управленію ихъ губерніяхъ тѣмъ вновь прибывшимъ евреямъ, которые на это по закону не имѣютъ права».

(Цирк. мин. внутр. дѣлъ 1882 г. Іюня 21 № 1656).

Глава седьмая. Евреи, принявшие христианство, и еврейки, вышедшія замужъ за христіанъ.

Томъ девятый. Законы о состояніяхъ, изд. 1899 г. съ прод. 1902 г.

776. Евреи, принявшие христіанскую вѣру, могутъ приписываться по желанію ихъ къ городскимъ и сельскимъ обществамъ на основаніи установленныхъ правилъ. Съ принятіемъ христіанской вѣры, евреи исключаются изъ прежнихъ обществъ и окладовъ.

Примѣчаніе. Обязаннымъ избрать родъ жизни выкрестамъ изъ евреевъ назначается для сего девятимѣсячный срокъ, и буде они не выберутъ рода жизни въ сей срокъ, тогда поступать съ ними по узаконеніямъ о праздношатающихся.

Томъ четырнадцатый. Уставъ о паспортахъ изд. 1903 г.

Приложеніе къ статьѣ 68.

14 *). Какъ жены, по общему закону, слѣдуютъ состоянію своихъ мужей, то еврейскія жены, состоящія въ замужествѣ за христіанами, имѣютъ жительство съ ихъ мужьями; но въ тѣхъ случаяхъ, когда еврей приметъ христіанскую вѣру, а жена его остается въ прежнемъ своемъ законѣ и бракъ ихъ по Законамъ Гражданскимъ не будетъ расторгнутъ, ни тому, ни другой не дозволяется постоянное жительство въ губерніяхъ, гдѣ евреямъ осѣдлость воспрещена.

§ 369. Еврей, крещеный по обряду евангелическо-лютеранской церкви и послѣ крещенія уже вступившій въ бракъ съ еврейкой, не перемѣнившей вѣры, пользуется правомъ повсемѣстнаго жительства.

(1 Деп. опр. 23 Ноября 1894 г. № 8739 по д. Перлина).

§ 370. Христіанка, вышедшая замужъ за некрещенаго еврея, сохраняетъ право повсемѣстнаго жительства.

(1 Деп. опр. 1 Февраля 1900 г. № 1014 по д. Рахатъ).

§ 371. Установленное 24 **) ст. Уст. Пасп. ограниченіе касается не только евреевъ, перешедшихъ въ православіе, но и евреевъ.

*) Ст. 24 по изд. 1890 г.

**) Нынѣ ст. 14 прил. къ ст. 68.

принявшихъ инославное христіанское исповѣданіе (лютеранство, католичество и пр.).

(1 Деп. опр. 18 Марта 1892 г. № 2450 по д. Гуркова).

§ 372. Установленное 24 ст. Уст. Пасп. ограниченіе не касается тѣхъ евреевъ, которые и до принятія христіанства, пользовались правомъ повсемѣстнаго жительствова.

(1 Деп. опр. 1 Декабря 1899 г. № 9615 по д. Хохлова).

Примѣчаніе къ главамъ I—VII.

§ 373. Вопросъ о правѣ жительства еврея долженъ быть разрѣшенъ по коллегіальному постановленію Губернскаго Правленія, а не по единоличной резолюціи Губернатора.

(1 Деп. ук. 29 Сентября 1903 г. № 9006 по д. Ракужина).

§ 374. Дѣла о выселеніи евреевъ изъ недозволенныхъ имъ мѣстъ жительства подсудны мировымъ учрежденіямъ. За неисполненіе законнаго требованія полиціи о выѣздѣ изъ недозволеннаго мѣста жительства еврей отвѣтствуютъ по 29 ст. Уст. о нак.

(Рѣш. Уг. Касс. Деп. 1886 г. № 2).

Глава восьмая. Временное пребываніе евреевъ внѣ черты осѣдлости *).

Отдѣленіе первое. Общія правила.

Томъ четырнадцатый. Уставъ о паспортахъ изд. 1903 г.

Приложеніе къ статьѣ 68.

7 **). *Примѣчаніе.* Евреямъ Ковенской губерніи дозволяется наниматься для производства шоссейныхъ работъ въ предѣлахъ губерніи Курляндской, но съ тѣмъ, чтобы еврей, по окончаніи срока найма ихъ, не имѣли постояннаго пребыванія въ Курляндской губерніи.

15 ***). Внѣ черты постоянной осѣдлости евреевъ дозволяется имъ пребываніе только временное: 1) для принятія наслѣдства; 2) для отысканія законныхъ правъ собственности въ мѣстахъ судебныхъ и правительственныхъ; 3) для торговыхъ дѣлъ и торговъ на подряды и поставки, имѣющіе совершаться въ мѣстахъ, для постоянной осѣдлости евреевъ опредѣленныхъ. Во всѣхъ сихъ случаяхъ полицейское начальство

*) См. прим. къ ст 74 на стр.

***) Ст. 16 по изд. 1890 г.

****) Ст. 157 по изд. 1890 г.

своею властью можетъ дозволять пребываніе евреямъ не болѣе шести недѣль, а дальнѣйшее пребываніе зависитъ отъ Губернскаго Правленія, по причинамъ, заслуживающимъ уваженія. Но Губернское Правленіе не можетъ дать отсрочку долѣе двухъ мѣсяцевъ безъ разрѣшенія высшаго начальства.

16 *). Евреямъ дозволяется, на общемъ для всѣхъ Русскихъ подданныхъ основаніи, входить въ подряды по перевозкамъ водянымъ и сухопутнымъ изъ губерній, для осѣдлости ихъ опредѣленныхъ, во всѣ прочія края Имперіи и заниматься между сими мѣстами извозничествомъ, съ тѣмъ однако же, во-первыхъ, чтобы евреи извозчики или фурмана, по прибытія въ такое мѣсто, гдѣ постоянное жительство имъ воспрещено, не оставались тамъ болѣе двухъ недѣль, и, во-вторыхъ, чтобы они не привозили туда своихъ семействъ.

20 **). Относительно пріѣзда евреевъ въ столицы и внутреннія губернія соблюдаются слѣдующія правила: 1) евреямъ-купцамъ первой гильдіи разрѣшается пріѣзжать въ столицы и другія города, для покупки товаровъ, два раза въ годъ, лишь бы пребываніе ихъ въ оба раза не превышало шести мѣсяцевъ въ годъ. Въ случаѣ невозможности лично отправиться во внутрь Имперіи, по болѣзни и другимъ причинамъ, имъ разрѣшается присылать вмѣсто себя по торговымъ дѣламъ въ счетъ опредѣленнаго срока, своихъ приказчиковъ съ надлежащими довѣренностями. Еврей приказчикъ, бывшій во внутреннихъ губерніяхъ по довѣренности купца два раза въ годъ, при переходѣ съ другому купцу, не можетъ отъ имени его быть во внутреннихъ губерніяхъ третій разъ въ теченіе того же года; равнымъ образомъ, если бы приказчикъ, послѣ одной поѣздки во внутреннія губернія, перешелъ къ другому купцу, онъ не можетъ въ теченіе того же года быть во внутреннихъ губерніяхъ болѣе одного раза. 2) Евреямъ купцамъ первой гильдіи дозволяется пріѣзжать на ярмарки: Нижегородскую, Ирбитскую, Коренную, Харьковскую и Сумскую какъ для закупки произведеній, такъ и для

*) Ст. 159 по изд. 1890 г.

***) Ст. 161 по изд. 1890 г.

оптовой продажи. Срокъ пребыванія ихъ на мѣстахъ упомянутыхъ ярмарокъ ограничивается временемъ самой ярмарки. 3) Евреямъ купцамъ второй гильдіи дозволяется пріѣзжать самимъ, или присылать вмѣсто себя приказчиковъ, въ столицы и другіе города для покупки товаровъ одинъ разъ въ годъ, на два мѣсяца, подобно евреямъ купцамъ первой гильдіи. 4) Евреямъ купцамъ обѣихъ гильдій дозволяется посѣщать, наравнѣ съ прочими русскими подданными, Крещенскую и Лѣтнюю ярмарки въ городѣ Кіевѣ, для производства на нихъ торговли оптовой и розничной какъ русскими, такъ и иностранными товарами.

21. *) Евреи губерній Царства Польскаго вообще могутъ, на основаніи правилъ сего Устава, пріѣзжать въ губерніи, въ которыхъ постоянное жительство единовѣрцамъ ихъ дозволено, а въ прочія мѣстности лишь тѣ изъ сихъ евреевъ, коимъ то разрѣшается въ силу подлежащихъ узаконеній. При этомъ должны быть соблюдаемы нѣкоторыя особыя, для означенныхъ евреевъ постановленныя, правила и ограниченія.

22. **) Евреямъ-торговцамъ, издавна поселившимся въ Закавказьѣ, дозволяется пріѣзжать въ Астрахань для сбыта марены и другихъ произведеній Закавказья, съ тѣмъ однако, чтобы они пріѣзжали туда не болѣе двухъ разъ въ годъ и чтобы пребываніе ихъ въ оба раза не превышало шести мѣсяцевъ.

*) Ст. 161 (п. 5) по изд. 1890 г. гласила:

„Евреи губерній Царства Польскаго вообще могутъ, на основаніи означенныхъ въ семъ уставѣ правилъ, пріѣзжать въ губерніи Имперіи, въ которыхъ постоянное жительство единовѣрцамъ ихъ дозволено, а въ прочія губерніи Имперіи только купцы и то лишь одинъ разъ въ годъ и на два мѣсяца, по торговымъ дѣламъ и для торговъ на подряды и поставки, имѣющіе совершаться въ мѣстахъ, для постоянной осѣдлости евреевъ опредѣленныхъ, съ тѣмъ, чтобы они, если таковыя совершаются во внутреннихъ губерніяхъ Имперіи, по управленію или наблюденію, за сими подрядами отнюдь не употребляли тамъ своихъ единовѣрцевъ. Купцы, однако же, отправляющіеся во внутрь Имперіи за покупкою товаровъ, если не будутъ въ состояніи, по болѣзни или другимъ какимъ либо причинамъ, лично отправиться туда, могутъ посылать своихъ приказчиковъ съ довѣренностію отъ себя и съ особымъ паспортомъ на вышеопредѣленный срокъ. Евреи купцы могутъ брать съ собою двухъ приказчиковъ, съ помѣщеніемъ ихъ въ своихъ паспортахъ“.

Измѣненіе приведенной редакціи 5 п. 161 ст. сдѣлано въ кодификаціонномъ порядкѣ.

**) Ст. 162 по изд. 1890 г.

23. Причисленнымъ въ Сибири евреямъ, не принадлежащимъ къ числу сосланныхъ туда за преступленія и проступки, дозволяется:

1) отлучаться во внутреннія и назначенныя для постоянной ихъ осѣдности губерніи, съ соблюденіемъ тѣхъ правилъ и ограниченій, какія установлены въ статьяхъ 15 и слѣдующихъ сего приложения на отлучку евреевъ за черту ихъ постоянной осѣдности, и 2) переселяться въ губерніи, назначенныя общими постановленіями для постоянной осѣдности евреевъ.

Сводъ Военныхъ постановленій, изд. 1869 г., книга VII.

637 *). *Примѣчаніе.* Нижніе чины изъ евреевъ, не пользующихся правомъ повсемѣстнаго жительства, подчиняются въ отношеніи выбора мѣстожительства на время кратковременнаго отпуска дѣйствию общихъ узаконеній о временномъ пребываніи евреевъ внѣ черты ихъ осѣдности (Св. Зак. т. XIV Уст. Пасп. изд. 1890 г.).

(Высочайше утв. 9 марта 1896 г. положеніе Военнаго Собр. Узак. и Расп. Прав. за 1896 г. № 86. ст. 933).

§ 375. Евреи купцы могутъ пріѣзжать во внутреннія губерніи по торговымъ дѣламъ, независимо отъ рода занятій и не давая въ нихъ кому либо отчета.

(1 Деп. опр. 22 Апрѣля 1897 г. № 3839 по д. Бахраха).

§ 376. На губернское начальство никакого наблюденія за дѣйствительнымъ осуществленіемъ купцами-евреями своихъ правъ на покупку товаровъ не возложено и обязанность его ограничивается надзоромъ, чтобы купцы не оставались въ городахъ, куда пріѣхали, долѣе установленнаго въ законѣ срока.

(1 Деп. опр. 10 Сентября 1897 г. № 7243 по д. Шапиро).

§ 377. На временное пребываніе евреевъ-купцовъ, въ теченіе установленнаго закономъ срока, внѣ черты осѣдности не требуется разрѣшенія администраціи, не исключая и столицъ.

(1 Деп. опр. 25 Сентября 1896 г. № 7006 по д. Эйзена).

§ 378. Ст. 157 и 161 **) Уст. Пасп. примѣняются совершенно независимо одна отъ другой.

(1 Деп. опр. 22 Ноября 1895 г. № 8567 по д. Трайнина; 14 Октября 1898 г. № 7754 по д. Мицкунера).

*) Соответствуетъ 3 примѣчанію къ ст. 15 (прил. къ ст. 68) Уст. Пасп. изд. 1903 г.

**) Нынѣ ст. 15 и 20 прил. къ ст. 68.

§ 379. Право пребыванія на основаніи 161 ст. Уст. Пасп. имѣютъ и временные купцы.

(1 Деп. опр. 7 Апрѣля 1899 г. № 3467 по д. Гиршмана).

§ 380. Для исполненія подрядовъ еврей-купцы могутъ получать внѣ черты осѣдлости удостовѣреніе отъ полиціи на право выборки промысловаго свидѣтельства, хотя бы и не имѣли права жительства внѣ черты осѣдлости.

(1 Деп. опр. 15 Декабря 1899 г. № 10240 по д. Лурье).

§ 381. Пребываніе евреевъ купцовъ 1 гильдіи, приписанныхъ къ чертѣ осѣдлости, въ теченіе 6 мѣсяцевъ въ году внѣ черты осѣдлости разрѣшается только въ *городахъ*, но не внѣ городскихъ поселеній.

(1 Деп. опр. 6 Іюня 1900 г. № 5293 по д. Гордина; 1 Деп. ук. 24 Октября 1903 г. № 10615). Contra.

§ 382. Еврей-купцы могутъ, на основаніи 3 п. 157 ст. Уст. Пасп., имѣть временное пребываніе въ сельскихъ мѣстностяхъ внѣ черты осѣдлости, съ разрѣшенія мѣстной власти, для закупокъ товаровъ и для исполненія подрядовъ.

(1 Деп. опр. 19 Мая 1899 г. № 4524 по д. Вейнберга и 2 Декабря 1897 г. № 9896 по д. Хайкина).

§ 383. Евреи (въ частности и ремесленники), не приписанные къ обществамъ въ Кубанской и Терской областяхъ, не могутъ пребывать тамъ и временно внѣ случаевъ, указанныхъ въ 157 и 159 ст. Уст. Пасп.

(1 Деп. опр. 18 Марта 1898 г. № 2622).

§ 384. Евреи, приписанные къ обществамъ Кубанской и Терской областей, имѣютъ право временнаго пребыванія, на основаніи п. 1 ст. 12, п. 3 ст. 157, 159 и 161 Уст. Пасп., внѣ мѣстъ своей приписки въ предѣлахъ этихъ областей, какъ и вообще внѣ черты осѣдлости.

(1 Деп. опр. 26 Марта 1897 г. по д. Елицера).

§ 385. Временное пребываніе, на основаніи 157 ст. Уст. Пасп., разрѣшается евреямъ и въ Донской области, при чемъ въ каждомъ отдѣльномъ случаѣ надо представить надлежащее удостовѣреніе въ томъ, что просимое разрѣшеніе необходимо для одной изъ поименованныхъ въ ст. 157 цѣлей.

(1 Деп. опр. 23 Марта 1899 г. № 3017 по д. Борко).

§ 386. Ст. 13 Уст. Пасп. по прод. 1895 г. *) ограничиваетъ дѣйствіе п. 1 ст. 12 Уст. Пасп. въ отношеніи права евреевъ на водвореніе и постоянное жительство въ Донской области, что, однако, само по себѣ не можетъ служить основаніемъ къ воспрещенію евреямъ-купцамъ имѣть въ той области временное пребываніе, предоставленное имъ по ст. 161 Уст. Пасп.

(1 Деп. ук. 28 Января 1903 г. № 653).

§ 387. Право временнаго пребыванія черты осѣдлости имѣютъ приказчики евреевъ купцовъ независимо отъ того, приписаны ли послѣдніе къ купечеству въ чертѣ осѣдлости или внѣ ея.

*) Нынѣ ст. 8 прил. къ ст. 68.

(1 Деп. ук. 10 Октября 1903 г. № 9863; 1 Деп. опр. 17 Ноября 1899 г. № 8909 по д. Вязьменскаго).

§ 388. Евреи, выбирающіе промысловое свидѣтельство 1 разряда, могутъ разсылать внѣ черты осѣдлости странствующихъ приказчиковъ (комми-воажеровъ) на срокъ до 6 мѣсяцевъ.

(1 Деп. оп. 26 Апрѣля 1901 г. № 3973 по д. Меклера).

§ 389. Отъ прїѣзжающихъ въ столицы и внутреннія губерніи приказчиковъ евреевъ нельзя требовать представленія удостовѣренія тѣхъ причинъ, по коимъ купцы евреи, посылающіе своихъ приказчиковъ, лишены возможности лично прїѣхать въ упомянутыя мѣстности по торговымъ дѣламъ.

(1 Деп. опр. 19 Мая 1893 г. № 4168).

Отдѣленіе второе. Временное пребываніе евреевъ въ Кіевѣ, Николаевѣ и Севастополѣ *).

Томъ четырнадцатый. Уставъ о паспортахъ изд. 1903 г.

Приложеніе къ статьѣ 68.

18 **). Относительно дозволенія евреямъ временнаго пребыванія въ городѣ Кіевѣ соблюдаются слѣдующія правила:

1) Сверхъ случаевъ, означенныхъ выше въ статьѣ 15, разрѣшается евреямъ прїѣздъ въ городъ Кіевъ и временное тамъ пребываніе, по слѣдующимъ надобностямъ: а) по состоянію въ службѣ; б) для торговли на ярмаркахъ; в) для привоза и продажи на особыхъ базарахъ и пристаняхъ жизненныхъ припасовъ и другихъ предметовъ, торговля коими дозволяется безъ платежа государственнаго промысловаго налога; г) для переезда пассажировъ и извоза клади; д) для покупки разныхъ матеріаловъ; е) для доставленія работъ своего мастерства и полученія за оныя денегъ; ж) для леченія минеральными водами и въ клиникахъ; з) для воспитанія въ учебныхъ заведеніяхъ; и) для обученія ремесламъ, а также фабричному и заводскому производству;

2) вмѣстѣ съ евреями, прїѣзжающими въ городъ Кіевъ для леченія минеральными водами и въ клиникахъ, для воспитанія въ учебныхъ заведеніяхъ и для обученія ремесламъ, а также фабричному и заводскому

*) Законъ 27 іюня 1859 г., изложенный въ 19 ст. Уст. Пасп. относится не только къ Севастополю, но и къ г. Николаеву.

**) Ст. 158 по изд. 1890 г.

производству, дозволяется прїѣзжать туда и вообще имѣть тамъ временное пребываніе и семействамъ сихъ лицъ;

3) во всѣхъ прочихъ случаяхъ прїѣздъ въ городъ Кіевъ и временное тамъ пребываніе тѣхъ евреевъ, которымъ не предоставлено постоянного въ этомъ городѣ жительство, допускается только съ разрѣшенія мѣстнаго Генераль-Губернатора;

4) прописка видовъ на жительство евреевъ, прїѣзжающихъ въ городъ Кіевъ, предоставляется, на общемъ основаніи, мѣстной полиціи;

5) сроки пребыванія въ городѣ Кіевѣ евреевъ ограничиваются: а) для состоящихъ на службѣ—временемъ окончанія оной; б) для прїѣзжающихъ на ярмарки—сроками ярмарокъ; в) для прибывающихъ для продажи жизненныхъ припасовъ и другихъ предметовъ, торговля коими дозволяется безъ платежа государственнаго промысловаго налога—торговыми днями; г) для извозчиковъ и прїѣзжающихъ для покупки разныхъ матеріаловъ и для расчетовъ за работы своего мастерства—двумя недѣлями; д) для пользующихся минеральными водами и семействъ сихъ лицъ—окончаніемъ пользующимися курса, а пользующихся въ клиникахъ и семействъ сихъ лицъ—окончаніемъ сими больными леченія; е) для воспитывающихся въ учебныхъ заведеніяхъ и семействъ сихъ лицъ—окончаніемъ воспитывающимися курса наукъ; ж) для обучающихся и усовершенствующихся въ ремеслахъ, а также въ фабричномъ и заводскомъ производствѣ и для семействъ сихъ лицъ—сроками, опредѣленными въ контрактахъ, заключенныхъ съ мастерами, фабрикантами и заводчиками объ обученіи, и въ свидѣтельствахъ мѣстной Городской Управы и з) для прїѣзжающихъ по прочимъ надобностямъ—шестью недѣлями, съ отсрочками до шести мѣсяцевъ, съ разрѣшенія мѣстнаго Генераль-Губернатора;

6) прїѣзжающимъ временно въ городъ Кіевъ евреямъ дозволяется останавливаться и жить въ Лыбедской и Плосской частяхъ; въ другихъ же частяхъ дозволяется имъ временное пребываніе не иначе, какъ съ разрѣшенія главнаго мѣстнаго начальства.

7) Постановленное въ предшедшемъ (6) пунктѣ правило не распространяется: а) на евреевъ, пользующихся въ городѣ Кіевѣ минеральными водами, и семейства сихъ лицъ; б) на женъ и дѣтей нижнихъ воинскихъ чиновъ изъ евреевъ, состоящихъ тамъ на службѣ; и в) на евреевъ, обучающихся тамъ ремесламъ, а также фабричному и заводскому производству. Первые изъ нихъ имѣютъ право останавливаться и жить вблизи минеральныхъ водъ, вторыя—при своихъ мужьяхъ и отцахъ, и третьи—у мастеровъ, фабрикантовъ и заводчиковъ, безъ особаго на то разрѣшенія.

19 *). Относительно дозволенія евреямъ временнаго пребыванія въ городѣ Севастополѣ соблюдаются слѣдующія правила:

1) иногороднимъ евреямъ фабрикантамъ, заводчикамъ и купцамъ обѣихъ гильдій дозволяется: а) пріѣзжать въ городъ Севастополь на ярмарки для производства торговли на общемъ основаніи и б) вступать по означенному городу въ подряды и поставки, отнюдь не употребляя по управленію или наблюденію за оными, кромѣ своихъ приказчиковъ, стороннихъ евреевъ; въ отношеніи же нужныхъ имъ приказчиковъ, конторщиковъ и сидѣльцевъ они обязаны руководствоваться статьей 6, а въ отношеніи домашнихъ служителей статьей 12 сего приложенія;

2) молодымъ евреямъ дозволяется пріѣзжать въ городъ Севастополь какъ для усовершенствованія въ ремеслахъ, такъ и для обученія ремесламъ, а равно фабричному и заводскому производству, по формальнымъ на то условіямъ съ мастерами, фабрикантами и заводчиками и съ соблюденіемъ правилъ, по сему предмету, изложенныхъ въ семъ Уставѣ и Уставѣ о Промышленности;

3) всѣмъ евреямъ окрестнымъ жителямъ города Севастополя и другихъ городовъ, въ чертѣ осѣдлости евреевъ находящихся, дозволяется пріѣзжать въ городъ Севастополь въ обыкновенные торговые и базарные дни, для производства тамъ торговли, на общемъ осно-

*) Ст. 158 (п. 7—9) по изд. 1890 г.

ваніи, всякаго рода припасами, также сельскими произведеніями, рукодѣліями и издѣліями и всякими предметами, торговля коими дозволяется безъ платежа государственнаго промысловаго налога.

§ 390. На основаніи ст. 158 *) Уст. Пасп. т. XIV изд. 1890 г., устанавливающей особыя правила относительно дозволенія евреямъ временнаго пребыванія въ г. Кіевѣ, разрѣшеніе мѣстнаго Генераль-Губернатора на такое пребываніе требуется, лишь въ случаяхъ, не предусмотрѣнныхъ въ п. 1 той-же статьи, тогда какъ относительно случаевъ пріѣзда для временнаго пребыванія, перечисленныхъ въ п. 1 ст. 158, и въ томъ числѣ пребыванія для воспитанія въ учебныхъ заведеніяхъ (§ 3) въ законѣ не содержится требованія о полученіи разрѣшенія отъ мѣстнаго Генераль-Губернатора, и слѣдовательно евреямъ предоставлено право, безъ особаго дозволенія пріѣзжать въ г. Кіевъ и временно въ немъ пребывать для цѣлей, предусмотрѣнныхъ въ п. 1 ст. 158 Уст. Пасп., наблюденіе же за тѣмъ, чтобы правомъ этимъ евреи не злоупотребляли и ограничивали свое пребываніе сроками, указанными въ п. 7 той-же статьи, принадлежитъ полиціи на общемъ основаніи.

(Опр. 1 Д-та 7 Февраля 1896 г. № 1205 по д. Бендицкаго).

§ 391. Евреи ремесленные работники, кромѣ несовершеннолѣтнихъ, пріѣзжающихъ для обученія ремесламъ, не могутъ проживать въ г. Кіевѣ.

(1 Деп. ук. 5 Февраля 1903 г. № 1205).

§ 392. Иногородніе ремесленники подлежатъ запискѣ временно въ ремесленное общество (и въ г. Кіевѣ), на основаніи представляемыхъ ремесленныхъ документовъ, безъ производства новаго испытанія въ знаніи ими мастерства.

(1 Деп. ук. 28 Января 1903 г. № 660).

§ 393. Въ законѣ не имѣется указанія на то, чтобы евреямъ было воспрещено посѣщеніе г. Кіева съ условіемъ возвращенія ежедневно въ мѣсто, гдѣ имъ жить дозволено.

(1 Деп. опр. 22 Ноября 1895 г. № 8619 по д. Тараховскаго).

§ 394. При пріѣздѣ еврея, состоящаго приказчикомъ еврея, 1-й гильдіи купца, въ мѣстность внѣ черты осѣдлости, отъ него нельзя требовать представленія удостовѣренія въ томъ, что другихъ приказчиковъ у хозяина нѣтъ, что оба они во внутрь Имперіи не выѣзжали, или, если кто-нибудь изъ нихъ и выѣзжалъ, то сколько разъ, когда и на какой срокъ. Для пріѣзда ихъ не требуется предварительнаго на то разрѣшенія мѣстной администраціи. На мѣстную полицію или губернское начальство никакого наблюденія за дѣйствительнымъ осуществленіемъ купцами и ихъ приказчиками евреями своихъ правъ на покупку товаровъ не возложено и обязанность администраціи ограничивается лишь надзоромъ, чтобы купцы или присланные ими приказчики не оставались на времен-

*) Нынѣ ст. 18 прил. къ ст. 68.

номъ жительство въ городѣ болѣе установленнаго ст. 161 уст. пасп. срока, вычисляемаго по сдѣланнымъ, согласно ст. 80 полож. вид. жит., изд. 1895 г., отмѣткамъ въ предъявляемомъ сими лицами паспорту.

(Опр. 1 Д-та отъ 28 Февраля 1902 г. по д. Озернаго. Указъ 27 Сентября 1902 г. № 9133).

§ 395. Евреи могутъ прїѣзжать въ г. Кіевъ для леченія въ организованныхъ тамъ *частныхъ* лечебницахъ, такъ какъ не представляется оснований не относить ихъ къ числу клиникъ.

(1 Деп. ук. 25 Января 1903 г. № 578 по д. Нейштуббе).

§ 396. Для временнаго пребыванія въ Кіевѣ съ цѣлью леченія недостаточно представленія свидѣтельства о болѣзни, но требуется удостовѣреніе въ томъ, что данный еврей находится на излеченіи въ одной изъ кіевскихъ клиникъ.

(1 Деп. ук. 29 Сентября 1903 г. № 9153 по д. Файнзильберга).

§ 397. Заведеніе, для воспитанія въ коемъ своихъ дѣтей еврей можетъ жить въ г. Кіевѣ, должно имѣть опредѣленный курсъ. Къ числу такихъ заведеній относится, между прочимъ, училище Кіевского отдѣленія Императорскаго русскаго музыкальнаго общества.

(1 Деп. ук. 16 Сентября 1903 г. № 8151).

§ 398. При евреяхъ, обучающихся въ Кіевскомъ университетѣ, могутъ проживать въ г. Кіевѣ и всѣ члены ихъ семейства, къ каковымъ относятся, между прочимъ, мать его и совершеннолѣтнія, но незамужнія сестры.

(1 Деп. ук. 11 Октября 1902 г. по д. Гуровича).

§ 399. При евреяхъ, обучающихся въ г. Кіевѣ въ *частныхъ* учебныхъ заведеніяхъ, устроенныхъ согласно закономъ установленнымъ правиламъ, могутъ, до окончанія ими курса ученія, временно проживать и семейства ихъ (родители).

(1 Деп. опр. 15 Мая 1899 г. № 4005 по д. Космана).

§ 400. Еврей, проживающій въ г. Кіевѣ не постоянно, въ качествѣ купца 1-й гильдіи или приказчика, а именно для воспитанія своихъ дѣтей временно, до окончанія ими курса наукъ въ учебныхъ заведеніяхъ, не можетъ до истеченія сего срока быть высленъ изъ Кіева потому лишь, что, какъ это обнаружено мѣстною полиціею, онъ, находясь ранѣе того въ семъ городѣ въ качествѣ приказчика купца, былъ опороченъ судебнымъ приговоромъ.

(Опр. 1 Общ. Собр. 28 Марта 1897 г. № 65 по д. Яновскаго).

§ 401. Если, за смертью родителей, еврей, воспитывающійся въ учебномъ заведеніи въ г. Кіевѣ, состоитъ на иждивеніи своего брата, то при немъ, до окончанія курса ученія, можетъ проживать этотъ братъ.

(1 Деп. опр. 10 Мая 1900 г. № 4250 по д. Берштейна).

Отдѣленіе третье. Евреи учащіеся.

*Томъ девятый. Законы о состояніяхъ изд. 1899 г. съ
прод. 1902 г.*

788. Тѣмъ изъ евреевъ, кои, окончивъ гимназическій курсъ, получаютъ аттестаты и пожелаютъ пріобрѣсти высшее образованіе, дозволяется вступать для продолженія наукъ въ Университеты, Академіи и другія высшія учебныя заведенія по всей Имперіи. Ученики, окончившіе курсъ ученія въ реальномъ училищѣ и дополнительномъ при ономъ классѣ, а также лица, имѣющія свидѣтельства о знаніи этого курса, могутъ поступать въ высшія спеціальныя училища, подвергаясь только повѣрочному испытанію.

Примѣчаніе. Евреямъ уроженцамъ губерній Варшавской, Калишской, Кѣлецкой, Ломжинской, Люблинской, Петроковской, Плоцкой, Радомской, Сувалкской и Сѣдлецкой дозволяется обучаться и держать экзамены на медицинскія и другія ученія званія въ Университетахъ и Академіяхъ Имперіи. Въ свидѣтельствахъ и паспортахъ, выдаваемыхъ тѣмъ евреямъ при увольненіи ихъ изъ сихъ губерній для означеннаго обученія и держанія экзамена, а равно въ дипломахъ и патентахъ на ученія степени, всегда должно быть означено, что они происходятъ изъ евреевъ, уроженцевъ названныхъ губерній.

Томъ четырнадцатый. Уставъ о паспортахъ изд. 1903 г.

Приложеніе къ статьѣ **№68.**

13 *). *Примѣчаніе 1.* Въ 1879 г. Высочайше повелѣно предоставить право повсемѣстнаго жительства въ Имперіи также слѣдующимъ евреямъ:... 3) изучающимъ фармацію, фельдшерское и повивальное искусство.

Примѣчаніе 2. Изложенное въ пунктѣ 3 примѣчанія 1 къ сей (13) статьѣ правило, предоставляющее право повсемѣстнаго въ имперіи жительства евреямъ, изучающимъ фармацію, фельдшерское и повивальное

*) Ст. 12 (п. II), прим., по изд. 1890 г.

искусства, не распространяется на городъ Москву и Московскую губернію.

15 *). *Примѣчаніе 1.* Молодымъ евреямъ, допускаемымъ къ слушанію лекцій въ С.-Петербургскомъ Технологическомъ Институтѣ Императора Николая I, дозволено проживать въ городѣ С.-Петербургѣ во все продолженіе курса.

§ 402. Евреи, обучающіеся въ высшихъ учебныхъ заведеніяхъ, могутъ проживать только въ мѣстѣ нахождения того учебнаго заведенія, гдѣ они обучаются, но не повсемѣстно.

(1 Деп. опр. 26 Марта 1897 г. № 3107 по д. Залманова).

§ 401. Евреи, не имѣющіе права повсемѣстнаго жительства, не могутъ поступать въ зубоврачебныя школы внѣ черты осѣдлости.

(1 Деп. опр. 10 Февраля 1899 г. № 1384 по д. Иткиной).

§ 402. Аптекарскіе ученики и ученицы, начавшіе уже изученіе фармаціи, имѣютъ право поступить для продолженія этого обученія во всякую вольную нормальную аптеку, а равно переходить изъ одной аптеки на службу въ другую аптеку внѣ черты осѣдлости, въ томъ числѣ и въ г. Кіевѣ.

(1 Деп. ук. 29 Ноября 1901 г. № 12279 по д. Фейгиной).

§ 403. Дѣти евреевъ могутъ обучаться не только тамъ, гдѣ родители ихъ фактически проживаютъ, но и тамъ, гдѣ эти родители имѣютъ право проживать.

(1 Деп. опр. 20 Мая 1892 г. № 4364 по д. Смуля; 17 Ноября 1892 г. № 8899 по д. Фарбера).

§ 404. Несовершеннолѣтніе евреи, которымъ полиціей было выдано удостовѣреніе на право поступленія въ учебное заведеніе (реальное училище) и поступившіе въ означенное заведеніе, могутъ проживать въ томъ городѣ до окончанія курса ученія, хотя бы обнаружилось, что удостовѣреніе выдано неправильно.

(1 Деп. ук. 16 Сентября 1902 г. № 8121).

Отдѣленіе четвертое. Евреи, состоящіе на государственной службѣ.

Томъ одиннадцатый. Часть I. Уставы духовныхъ дѣлъ иностранныхъ исповѣданій изд. 1896 г. съ прод. 1902 г.

1338. *Примѣчаніе.* Запрещеніе евреямъ жить въ городѣ Кіевѣ, а иногороднимъ въ г. Ригѣ, не распространяется на поименованныхъ въ сей (1338) статьѣ Ученыхъ Евреевъ, пока они остаются въ ихъ должностяхъ **).

*) Ст. 157 (прим. 1) по изд. 1890 г.

**) Ст. 1338 Уст. Дух. Д. Ин. Испов. см. на стр.

§ 405. Еврей, избранный въ Раввины (казенные), приобрѣтаетъ право, доколѣ онъ состоитъ въ этой должности, проживать въ той мѣстности, на которую распространяется его дѣятельность, какъ раввина, хотя бы таковая находилась внѣ черты еврейской осѣдлости и избранный въ раввины самъ не имѣлъ самостоятельнаго права жительства внѣ черты еврейской осѣдлости, но права повсемѣстнаго жительства онъ не имѣетъ.

(1 Деп. опр. 14 Февраля 1896 г. № 1419 по д. Барона).

§ 406. Духовные раввины правомъ жительства внѣ черты осѣдлости не пользуются.

(1 Деп. опр. 18 Января 1895 г. № 539 по д. Рысака).

Глава девятая. Жительство въ Россіи иностранныхъ евреевъ.

Томъ девятый. Законы о состояніяхъ, изд. 1899 г. съ прод. 1902 г.

818. *Примѣчаніе 2.* Правила о пропускѣ иностранныхъ евреевъ въ Россію излагаются въ Уставѣ о Паспортахъ.

819. Иностранцы изъ евреевъ не допускаются къ переселенію въ Россію или вступленію въ Россійское подданство.

Примѣчаніе 1. Изъятіе изъ правила, установленнаго сею (819) статьею, допускается въ пользу среднеазіатскихъ евреевъ, безъ различія ихъ подданства. Симъ евреямъ, по надлежащемъ удостовѣреніи въ ихъ благонадежности, разрѣшается Министромъ Внутреннихъ Дѣлъ или Туркестанскимъ Генераль-Губернаторомъ, по принадлежности, вступать въ подданство Россіи съ припискою сихъ евреевъ къ пограничнымъ городамъ бывшаго Оренбургскаго и Туркестанскаго края (за исключеніемъ городовъ Иргиза, Тургая, Актюбинска и Темира), подъ условіемъ поступленія ихъ въ купеческія гильдіи и съ предоставленіемъ имъ правъ, для евреевъ русскихъ подданныхъ установленныхъ.

Примѣчаніе 2. Изъ числа иностранныхъ евреевъ допускаются къ постоянному водворенію въ чертѣ осѣдлости евреевъ: 1) тѣ, кои пріѣзжаютъ будутъ съ намѣреніемъ учредить фабрики и заводы, кромѣ винокуренныхъ, и на сіе получаютъ установленнымъ для сего по-

рядкомъ разрѣшеніе (ст. 828, прим. 2); евреи сіи, при самомъ прїѣздѣ въ Россію, даютъ подписку въ томъ, что учредятъ помянутыя заведенія непременно въ теченіе трехлѣтняго срока; при неисполненіи сего они высылаются за границу, по исполненіи же могутъ быть приняты въ подданство, съ соблюденіемъ правилъ статей 836 и слѣдующихъ, и должны избрать узаконное состояніе; 2) мастера, выписанные фабрикантами изъ евреевъ, для производства мануфактурныхъ работъ. Они допускаются по предъявленіи: а) узаконеннаго паспорта, б) свидѣтельства отъ Россійскихъ Консульствъ, а гдѣ ихъ нѣтъ, отъ Посольствъ и Миссій, о своемъ состояніи, родѣ прежнихъ занятій, мастерствѣ и о томъ, кѣмъ и для чего они выписаны. Сіи мастера допускаются къ постоянному водворенію въ мѣстахъ осѣдлости евреевъ и къ принятію присяги на подданство не иначе, какъ послѣ пятилѣтняго пребыванія ихъ на фабрикахъ, когда притомъ будутъ имѣть отъ хозяевъ и мѣстнаго начальства свидѣтельства о своемъ искусствѣ и безпорочномъ поведеніи, съ соблюденіемъ притомъ правилъ статей 836 и слѣдующихъ.

Примѣчаніе 3. Въ 1833 году, въ отвращеніе подложной записки евреевъ въ торговыя сословія, постановлено: отъ всѣхъ иностранцевъ, прїѣзжающихъ въ Россію для поступленія въ торговыя разряды, цехи и прочія податныя званія, безъ вступленія въ подданство, или вообще и со вступленіемъ зъ оное, при выдачѣ имъ надлежащаго на сіе свидѣтельства требуется предварительно предъявленіе свидѣтельства заграничной Консistorіи или другаго высшаго духовнаго начальства, въ томъ, что они и прїѣхавшія съ ними семейства ихъ суть Христіане. Сіе относится и къ прїѣзжающимъ изъ губерній Царства Польскаго и изъ Великаго Княжества Финляндскаго, записывающимся въ торговыя разряды, на правилахъ, для нихъ установленныхъ. — Вышеозначенныя правила не относятся къ прїѣзжающимъ въ Россію Азіатцамъ, кои могутъ поступать въ гильдіи въ тѣхъ губерніяхъ, въ коихъ евреямъ постоянное пребываніе не дозволено.

Примѣчаніе 4 (по прод. 1902 г.). Въ 1900 году по-

становлено: 1) Средне-азиатскимъ евреямъ иностраннымъ подданнымъ разрѣшается прїѣзжать на жительство въ пограничные города Туркестанскаго края подъ условіемъ взятія промысловыхъ свидѣтельствъ и съ примѣненіемъ къ нимъ относительно выѣзда во внутреннія части Имперіи статьи 157 Устава о Паспортахъ. 2) Средне-азиатскимъ евреямъ иностраннымъ подданнымъ, имѣющимъ нынѣ торговыя дѣла въ Россіи, предоставить, въ теченіе пяти лѣтъ, считая съ 1 Января 1901 года, право прїѣзда въ Россію и производства торговли на существующихъ основаніяхъ.

820. Еврейки, русскія подданныя, вступившія въ супружество съ иностранными евреями и вообще съ иностранными подданными, если онѣ, не оставляя отечества, овдовѣютъ или разведутся съ мужьями, имѣютъ право, по представленіи доказательства о смерти мужей или разводѣ съ ними, возвратиться въ русское подданство. Дѣти отъ сихъ браковъ, оставшіяся при матеряхъ, могутъ находиться при нихъ во все время малолѣтства, а по достиженіи совершеннолѣтія, имъ предоставляется объявить, желаютъ ли они принять подданство Россіи, или выѣхать за границу.

Примѣчаніе. Еврейкамъ, вступившимъ въ бракъ съ австрійскими подданными, но къ переселенію въ Австрію тамошнимъ начальствомъ не допускаемымъ, предоставляется оставаться на мѣстахъ ихъ жительства на правахъ иностранокъ, и, въ случаѣ прекращенія брака смертію мужа, или разводомъ, возвращаться въ русское подданство. Малолѣтнимъ дѣтямъ, родившимся отъ такихъ браковъ евреекъ русскихъ подданныхъ съ австрійскими евреями, дозволяется оставаться при матеряхъ до совершеннолѣтія, съ тѣмъ, чтобы потомъ въ теченіе одного года они или приняли подданство Россіи, или выѣхали за границу. Матерямъ, а въ случаѣ ихъ смерти, ближайшимъ родственникамъ разрѣшается причислять таковыхъ родившихся въ Россіи дѣтей и прежде совершеннолѣтія въ составъ семействъ, къ которымъ ихъ матери, по происхожденію своему, принадлежатъ.

828. *Примѣчаніе 2.* Прїѣзжающимъ въ Россію изъ-за границы евреямъ иностраннымъ подданнымъ, извѣ-

стнымъ по своему положенію въ обществѣ и по обширнымъ торговымъ оборотамъ, дозволяется, на основаніи особаго, по усмотрѣнію Министровъ Финансовъ, Внутреннихъ и Иностранныхъ Дѣлъ, каждый разъ на сіе разрѣшеніа, производить въ Имперіи торговлю, учреждать банкирскія конторы и устраивать фабрики, съ выборкою ими промысловыхъ свидѣтельствъ на торговья предпріятія перваго разряда или на промышленныя предпріятія одного изъ первыхъ разрядовъ. Симъ собственно евреямъ дозволяется также пріобрѣтеніе и наемъ недвижимыхъ не населенныхъ имѣній, съ соблюденіемъ правилъ, изложенныхъ въ сихъ Законахъ о Состояніяхъ. Тѣмъ евреямъ иностраннымъ подданнымъ, извѣстнымъ по своему положенію въ обществѣ и по обширнымъ торговымъ оборотамъ, кои пріѣзжаютъ въ предѣлы Имперіи временно для закупки и вывоза за границу русскихъ произведеній, могутъ быть также выдаваемы промысловыя свидѣтельства на торговья предпріятія перваго разряда, по взаимному каждый разъ соглашенію Министровъ: Финансовъ, Внутреннихъ и Иностранныхъ Дѣлъ.

Примѣчаніе 3. Въ 1842 году было постановлено: пріѣзжающимъ для торговыхъ дѣлъ изъ Средней Азіи на Оренбургскую линію евреямъ дозволяется тамъ производить эти дѣла, наравнѣ съ Хивинцами и Бухарцами, съ тѣмъ только, чтобы при выѣздѣ ихъ изъ Оренбургской и во внутреннія губерніи соблюдаемы были въ отношеніи ихъ общія правила о евреяхъ.

§ 407. Еврейка, русская подданная, выбывшая за границу, вышедшая тамъ замужъ за иностранца, но по разводѣ съ нимъ возвратившаяся въ Россію, принимается въ русское подданство.

(1 Деп. опр. 1 Февраля 1895 г. по д. Фалькъ).

§ 408. Дѣтямъ, родившимся отъ браковъ евреекъ русскихъ подданныхъ съ иностранными евреями и оставшимся при ихъ матеряхъ, предоставляется по достиженіи ими совершеннолѣтія вступать въ русское подданство.

(1 Деп. ук. 3 Марта 1900 г. № 2509).

§ 409. Еврей, сынъ русско-подданной, прижитый ею въ бракѣ съ иностраннымъ евреемъ, послѣ смерти матери, не разведшейся съ мужемъ и не овдовѣвшей, какъ оставшійся при отцѣ иностран-

но-подданномъ, не пользуется ни правомъ вступленія въ русское подданство, ни правомъ жительства въ предѣлахъ Россіи.

(Опр. 1 Д-та за 1903 г. по д. Вексельштейна).

Томъ четырнадцатый. Уставъ о паспортахъ, изд. 1903 г.

Приложеніе къ статьѣ 68.

1. *Примѣчаніе 3 **). Иностраннымъ евреямъ, которые до 4 Іюня 1861 г. проживъ въ городѣ Одессѣ продолжительное время, приобрѣли въ ономъ осѣдлость, имѣютъ постоянныя занятія по торговлѣ и промышленности и могутъ представить доказательства своей благонадежности, дозволяется дальнѣйшее пребываніе въ семъ городѣ и разрѣшается заниматься мастерствами съ запискою въ цехъ.

136 *). Мѣстные начальства строго наблюдаютъ, чтобы иностранные евреи отнюдь не проживали въ недозволенныхъ для пребыванія ихъ мѣстахъ подъ именемъ Христіанъ; буде же таковыя откроются, то дѣйствительные иностранцы, а также выѣхавшіе изъ Финляндіи, немедленно высылаются изъ Россіи.

230 **). Относительно пропуска иностранныхъ евреевъ, пріѣзжающихъ въ Россію черезъ Европейскую границу, соблюдаются слѣдующія правила: иностраннымъ евреямъ, особенно комисіонерамъ значительныхъ заграничныхъ купеческихъ домовъ, дозволяется посѣщать извѣстныя въ Россіи мануфактурныя и торговыя мѣста и оставаться тамъ извѣстное по усмотрѣнію время. Министерству Внутреннихъ Дѣлъ предоставляется право окончательно разрѣшать прошенія означенныхъ евреевъ по сему предмету; но банкирамъ и главамъ извѣстныхъ значительныхъ торговыхъ домовъ Посольства и Консульства могутъ, и безъ предварительнаго разрѣшенія Министерства Внутреннихъ Дѣлъ, выдавать и свидѣтельствовать паспорта на пріѣздъ въ Россію, на общемъ основаніи объ иностранцахъ, отправляющихся въ Россію, съ тѣмъ, чтобы о каждой выдачѣ и засвидѣтель-

*) Ст. 21 по изд. 1890 г.

***) Ст. 291 по изд. 1890 г.

****) Ст. 289 по изд. 1890 г.

ствованіи паспортовъ таковымъ евреямъ доводимо было до свѣдѣнія Министерства Внутреннихъ Дѣлъ.

I. Циркуляръ Министерства Внутреннихъ Дѣлъ (по Департаменту Полиціи) 20 Сентября 1893 г. № 3132.

Изъ поступающихъ въ Министерство Внутреннихъ Дѣлъ заявленій Россійскихъ Императорскихъ консуловъ и жалобъ иностранныхъ евреевъ, прїѣзжающихъ въ предѣлы Имперіи, усматривается, что многія мѣстныя полицейскія начальства, не смотря на предъ, явленіе названными евреями національныхъ паспортовъ, визированныхъ нашими дипломатическими учрежденіями за границей, предлагаютъ симъ евреямъ выѣхать изъ Россіи до истеченія срока означеннаго въ визѣ, или даже вовсе не позволяютъ имъ пребываніе въ данной мѣстности. По собраннымъ свѣдѣніямъ о причинахъ подобныхъ распоряженій оказывается, что мѣстныя власти требуютъ отъ упомянутыхъ евреевъ представленія доказательствъ, что прїѣздъ въ Имперію разрѣшенъ имъ Министерствомъ Внутреннихъ Дѣлъ, причемъ отсутствіе такого удостовѣренія влечетъ за собою удаленіе ихъ за границу.

На основаніи 289 *) ст. уст. о пасп., изд. 1890 г., посольствамъ, миссіямъ и консуламъ предоставлено визировать паспорты для въѣзда въ Россію извѣстнымъ категоріямъ иностранныхъ евреевъ, безъ предварительнаго разрѣшенія Министерства Внутреннихъ Дѣлъ. Такимъ образомъ требованіе отъ подобныхъ евреевъ представленія доказательствъ о данномъ имъ Министерствомъ Внутреннихъ Дѣлъ разрѣшеніи прибыть въ Россію противорѣчитъ точному смыслу означеннаго закона. Въ равной мѣрѣ неосновательно предъ, явленіе такихъ требованій и къ тѣмъ евреямъ, доступъ которыхъ въ Россію обусловленъ полученіемъ на то дозволенія Министерства Внутреннихъ Дѣлъ, ибо въ подлежащихъ случаяхъ Министерство сообщаетъ о разрѣшеніи визировать паспорты непосредственно консуламъ, которые, сообщая Министерству о каждомъ посвидѣтельствствованномъ ими паспортѣ, не обязаны упоминать въ визѣ, въ какомъ порядкѣ визированъ данный паспортъ, т. е. по предварительному-ли разрѣшенію Министерства или по собственному усмотрѣнію, ибо какъ въ первомъ, такъ и въ послѣднемъ случаѣ виза служитъ достаточнымъ доказательствомъ права иностраннаго еврея на безпрепятственный въѣздъ въ предѣлы Имперіи.

Изъ вышеизложеннаго явствуетъ, что наличность консульской визы на національномъ паспортѣ свидѣтельствуетъ, что владѣлецъ паспорта получилъ дозволеніе на прїѣздъ въ Россію въ установленномъ закономъ порядкѣ, и наши власти не должны входить въ разсмотрѣніе вопроса о томъ, испрошено-ло означенное дозволеніе отъ Министерства Внутреннихъ Дѣлъ или непосредственно отъ посольствъ, миссій и консульствъ, и если дѣятельность и занятія

*) Нынѣ ст. 230.

иностраннаго еврея, по прибытіи его въ Россію, возбуждать подозрѣніе въ правильности допущенія его въ предѣлы Имперіи, то, не дѣлая никакихъ относительно подобнаго лица распоряженій, мѣстному начальству слѣдуетъ представить возникшія сомнѣнія на усмотрѣніе Министерства Внутреннихъ Дѣлъ и ожидать соответствующихъ указаній. При этомъ надлежитъ имѣть въ виду, что въ разъясненіе 289 ст. уст. о пасп., предоставляющей посольствомъ, миссіямъ и консульствамъ визировать паспорта безъ предварительнаго разрѣшенія Министерства, выработаны слѣдующія, удостоившіяся 14 Марта 1891 г. Высочайшаго утвержденія, правила, преподанныя циркуляромъ Министерства Иностранныхъ Дѣлъ отъ 26 Марта 1891 г. за № 2097 къ руководству нашимъ дипломатическимъ учрежденіямъ за границей.

1) Консуламъ предоставляется, безъ предварительнаго разрѣшенія Министерства Внутреннихъ Дѣлъ, визировать паспорта на прїѣздъ въ Россію иностраннымъ евреямъ, стоящимъ во главѣ протоколированныхъ или вообще зарегистрированныхъ, согласно законамъ страны, торговыхъ фирмъ, а также комиссіонерамъ, повѣреннымъ, приказчикамъ и агентамъ такихъ фирмъ, по представленіи ими отъ такихъ фирмъ надлежащаго въ томъ удостовѣренія.

2) Въ теченіе срока, на который визированъ паспортъ, а при безсрочной визѣ въ теченіе 6 мѣсяцевъ, иностранный еврей можетъ неоднократно переѣзжать границу, съ соблюденіемъ общепризнанныхъ для вѣзда и выѣзда иностранныхъ подданныхъ правилъ.

3) Паспорта иностранныхъ евреевъ, имѣющихъ право постоянного пребыванія въ Имперіи на основаніи примѣч. къ ст. 1001 *) св. зак., т. IX, по прод. 1887 г., визируются консулами безъ предварительнаго разрѣшенія Министерства Внутреннихъ Дѣлъ и безъ означенія срока визы.

4) Въ визируемыхъ иностраннымъ евреямъ паспортахъ консулы не должны указывать, что разрѣшеніе выдается исключительно на выѣздъ въ черту еврейской осѣдлости.

5) Установленныя въ предыдущихъ (1—4) статьяхъ правила распространяются и на визированіе паспортовъ иностраннымъ женщинамъ еврейкамъ.

6. Паспорта иностранныхъ евреевъ и евреекъ, неподходящихъ подъ указанныя въ ст. 1—3 условія, могутъ быть визируемы не иначе, какъ по испрошеніи на то согласія Министерства Внутреннихъ Дѣлъ. Что касается упомянутаго въ п. 2 срока временнаго пребыванія иностранныхъ евреевъ въ Россіи, то, по соглашенію Министерствъ Внутреннихъ и Иностранныхъ Дѣлъ, посольствамъ, миссіямъ и консульствамъ разрѣшено визировать паспорта на срокъ не свыше 3 мѣсяцевъ, при чемъ вмѣнено въ обязанность означать сей срокъ въ самой визѣ. Если же иностранный еврей прибудетъ по визированному паспорту, въ коемъ, по какимъ либо причинамъ,

*) Нынѣ прим. 2 къ ст. 828 Зак. Сост., т. IX изд. 1899 г.

срокъ дѣйствія визы не обозначенъ, то примѣнительно къ ст. 301 ¹⁾ уст. о пасп. изд. 1890 г. мѣстныя начальства могутъ разрѣшать такимъ лицамъ оставаться въ предѣлахъ Имперіи въ теченіе 6 мѣсяцевъ; удовлетвореніе же ходатайствъ о продленіи означеннаго въ консульской визѣ срока зависитъ отъ Министерства Внутреннихъ Дѣлъ.

Независимо сего, во избѣжаніе недоразумѣній относительно п. 4 упомянутыхъ Высочайше утвержденныхъ правилъ, слѣдуетъ замѣтить, что примѣчаніе 2 къ ст. 297 ²⁾ уст. о пасп. о выдачѣ иностраннымъ евреямъ паспортовъ съ надписью о дѣйствіи оныхъ единственно въ чертѣ еврейской осѣдлости, касается русскихъ билетовъ, выдаваемыхъ губернскими начальствами евреямъ, допускаемымъ въ Россію на постоянное водвореніе и точно перечисленнымъ въ ст. 290 ³⁾ того же уст. Сюда относятся: а) медики и раввины, выписываемые изъ-за границы по распоряженію правительства; б) учредители фабрикъ и в) мастера, приглашенные фабрикантами для производства мануфактурныхъ работъ.

II. Циркуляръ Министерства Внутреннихъ Дѣлъ 15 Сентября 1893 г. № 3833.

Министерство Внутреннихъ Дѣлъ, по сношеніи съ Министрами Военнымъ, Финансовъ и Иностранныхъ Дѣлъ, пришло къ заключенію, что средне-азиатскіе евреи, коимъ въ изъятіе изъ закона (ст. 922 ⁴⁾ зак. о сос., изд. 1876 г.), разрѣшается согласно примѣчанія къ сей статьѣ, по прод. 1890 г., вступать въ русское подданство, могутъ, на точномъ основаніи 2 примѣч. къ ст. 1001 ⁵⁾ зак. о сост., пріѣзжать изъ средней Азіи на Оренбургскую линію для производства торговли наравнѣ съ бухарцами и хивинцами, съ тѣмъ только, чтобы при выѣздѣ ихъ изъ Оренбургской во внутреннія губерніи соблюдаемы были въ отношеніи ихъ общія правила о евреяхъ. Вслѣдствіе сего, средне-азиатскіе евреи, принявшіе русское подданство, имѣютъ право пріѣзжать въ столичныя и другіе города на общихъ съ русскими евреями условіяхъ, изложенныхъ въ 161 ⁶⁾ статьѣ уст. о пасп. Евреи же, остающіеся въ подданствѣ средне-азиатскихъ ханствъ, для временныхъ пріѣздовъ во внутреннія губерніи, должны испрашивать, согласно ст. 289 уст. о пасп., разрѣшеніе Министерства Внутреннихъ Дѣлъ, при чемъ тѣ изъ сихъ евреевъ, которые снабжены національными паспортами и пріѣзжаютъ къ намъ изъ странъ, въ коихъ имѣются наши консулы или дипломатическіе агенты, могутъ быть пропущены въ Россію, на основаніи льготныхъ условій, установленныхъ Высочайшимъ

¹⁾ Нынѣ ст. 139.

²⁾ Нынѣ ст. 124 (прим. 2).

³⁾ Нынѣ ст. 819 (прим. 2) Зак. Сост., т. IX изд. 1899 г.

⁴⁾ Нынѣ 1 прим. къ ст. 819 Зак. Сост., т. IX изд. 1899 г.

⁵⁾ Нынѣ 3 прим. къ ст. 828 Зак. Сост., т. IX изд. 1899 г.

⁶⁾ Нынѣ ст. 20 и 21 прил. къ ст. 68.

повелѣніемъ 14 Марта 1891 г., по однимъ лишь консульскимъ визамъ; прїѣзжающіе же безъ консульскихъ визъ должны испрашивать разрѣшеніе Министра Внутреннихъ Дѣлъ на выѣздъ во внутренія губерніи черезъ Туркестанскаго Генераль-Губернатора, смотря по тому, въ какой мѣстности прибывшіе находятся.

Для производства же во внутреннихъ губерніяхъ торговли, съ запискою въ гильдію, остающіеся въ подданствѣ средне-азиатскихъ ханствъ евреи должны подчиняться общимъ для всѣхъ иностранныхъ евреевъ правиламъ, т. е. согласно, примѣчанію 1 къ ст. 1001 *) зак. сост. получать разрѣшеніе Министровъ: Финансовъ, Внутреннихъ и Иностранныхъ Дѣлъ.

Глава десятая. Приписка къ обществамъ и пріобрѣтеніе правъ состоянія **).

Томъ девятый. Законы о состояніяхъ, изд. 1899 г. съ пруд. 1902 г.

Приложеніе А къ статьѣ 14 (прим.).

1. Обывателямъ всѣхъ частей Имперіи, всѣхъ состояній и вѣроисповѣданій, предоставляется свободно перечисляться, для водворенія, въ губерніи: Варшавскую, Калишскую, Кѣлецкую, Ломжинскую, Люблинскую, Петроковскую, Плоцкую, Радомскую, Сувалкскую и Сѣдлецкую, а обывателямъ сихъ губерній перечисляться, для водворенія, въ прочія губерніи и области Имперіи, на основаніи и въ порядкѣ, указанныхъ въ нижеслѣдующихъ статьяхъ.

5. *Примѣчаніе 2.* Евреи изъ поименованныхъ въ статьѣ 1 сего приложенія десяти губерній могутъ перечисляться во всѣ мѣста Имперіи, лежащія въ общей чертѣ ихъ осѣдлости; въ другія же части Имперіи могутъ перечисляться только тѣ изъ нихъ, коимъ право повсемѣстнаго жительства въ Имперіи даровано особыми распоряженіями правительства.

*) Нынѣ 2 прим. къ ст. 828 Зак. Сост., т. IX изд. 1899 г.

**) См. §§ 95, 99, 105, 151, 153, 158, 161—165, 167, 171, 172, 173, 176—187, 218, 239, 243, 285, 289, 291, 292, 300, 531.

См. ст. 12 Уст. Пасп. на стр. 26, 35, 72, 75, 77; ст. 5 прил. къ ст. 680 (прим. 3) т. IX на стр. 30; ст. 7 (прим. прил. къ ст. 791 (прим. 1) т. IX на стр. 56; ст. 13 Уст. Пасп. на стр. 59, 62; ст. 10 Уст. Пасп. на стр. 65; прил. къ ст. 564 (прим. 3) т. IX на стр. 65; П. С. З. № 43915 на стр. 65; ст. 10 пр. къ ст. 791 (прим. 1) т. IX на стр. 67; ст. 159, 264, 376, 496, 497, 502, 515, 517 Уст. Ссылн. на стр. 68, 69; ст. 11 Уст. Пасп. на стр. 2, 17, 76; ст. 23 (11) на стр. 68; ст. 781 т. IX на стр.

536. На причисленіе къ мѣщанскому обществу требуется согласіе сего общества. Въ городскихъ поселеніяхъ, въ которыхъ не введено Городовое Положеніе, на такое причисленіе требуется согласіе городского общества.

564. Безъ такого согласія (ст. 563) могутъ приписываться въ мѣщане на основаніи правилъ, постановленныхъ въ статьяхъ 565—567, по всѣмъ вообще городамъ Россійской Имперіи, за исключеніемъ столицъ и городовъ, пользующихся особыми правами и привилегіями, какъ-то: Царскаго Села, Гатчино, Павловска, Ораніенбаума, Петергофа, Стрѣльны и Кронштадта, слѣдующія лица:

5) Иновѣрцы, принявшіе Христіанскую вѣру.

Приложеніе къ статьѣ 582 (прим. 2).

1. Въ мѣстечкахъ, имѣющихъ не менѣе десяти мѣщанскихъ дворовъ или отдѣльныхъ домохозяевъ, постоянно жительствующихъ мѣщане, какъ христіанскаго, такъ и нехристіанскаго исповѣданій, образуютъ изъ себя самостоятельныя мѣщанскія общества. Общества сіи, для завѣдыванія указанными ниже, въ статьѣ 5 сего приложенія, дѣлами, избираютъ Мѣщанскаго Старосту съ Помощникомъ.

768. Каждый еврей долженъ быть приписанъ на законномъ основаніи къ одному изъ установленныхъ въ государствѣ состояній. Въ случаѣ несоблюденія сего, съ нимъ поступается какъ съ бродягою.

776. Евреи, принявшіе Христіанскую вѣру, могутъ приписываться по желанію ихъ къ городскимъ и сельскимъ обществамъ на основаніи установленныхъ правилъ. Съ принятіемъ Христіанской вѣры, евреи исключаются изъ прежнихъ обществъ и окладовъ.

Примѣчаніе. Обязаннымъ избрать родъ жизни выкрестамъ изъ евреевъ назначается для сего девяти-мѣсячный срокъ, и буде они не выберутъ рода жизни въ сей срокъ, тогда поступается съ ними по узаконеніямъ о праздношатающихся.

791. Еврей-купцы, ремесленники и мѣщане осѣдлые, пользуясь въ мѣстахъ, для постояннаго жительства имъ назначенныхъ, всѣми правами и преимуществами, предоставленными другимъ Россійскимъ подданнымъ одинаковаго съ ними состоянія, поколику оныя не противны особымъ о евреяхъ правиламъ, должны быть приписаны къ обществамъ по городамъ, хотя бы жили въ мѣстечкахъ, селахъ и деревняхъ (ср. ст. 582, прим. 2, прил. ст. 1).

Примѣчаніе. Еврей, причисленные къ разряду мѣщанъ неосѣдлыхъ, подвергаются разнымъ въ правахъ состоянія ограниченіямъ, на основаніи особаго о томъ положенія.

§ 410. Записка евреевъ ремесленниковъ въ цехъ производится цеховыми управленіями безъ разрѣшенія Губернатора или Градоначальника *).

(1 Деп. опр. 12 Апрѣля 1895 г. № 2617 по д. Фридендера).

§ 411. Права разведенной еврейки на жительство и причисленіе къ какому бы то ни было обществу опредѣляются правами ея бывшаго мужа, а не отца.

(1 Деп. ук. 21 Марта 1903 г. № 2522).

§ 412. Отставные нижніе чины изъ евреевъ, служившихъ по рекрутскому набору, могутъ приписываться къ волостямъ **).

(1 Деп. ук. 19 Юля 1890 г. № 9782 по д. Веничковскаго).

514. Причисленія къ потомственному почетному гражданству удостоиваются также, на основаніи подлежащихъ уставовъ и узаконеній, нижеслѣдующія лица:

5) Купцы и купческія семейства, которые, состоя съ платежемъ установленныхъ повинностей сряду двадцать лѣтъ въ первой гильдіи, не подпали въ теченіе сего времени несостоятельности и не были опорочены судебнымъ приговоромъ (б).

Примѣчаніе. Время пребыванія въ гильдіяхъ считается совокупно и нераздѣльно, какъ до изданія манифеста 10 Апрѣля 1832 года протекшее, такъ и по изданіи онаго; кто же состоялъ нѣкоторое время въ первой гильдіи, и нѣкоторое во второй, для того два года пребыванія въ сей послѣдней гильдіи полагаются вмѣсто одного въ первой (в). Лица, состоящія въ купческихъ

*) См. § 218.

**) См. § 151.

гильдіяхъ, могутъ просить о причисленіи ихъ въ почетное гражданство тогда только, когда все семейство ихъ состояло нераздѣльно въ первой гильдіи двадцать лѣтъ, хотя бы отецъ просителей или начальникъ семейства и умеръ прежде истеченія означеннаго времени; но въ такомъ случаѣ грамота на сіе званіе выдается на имя одного только начальника семейства, съ прописаніемъ въ оной лицъ, то семейство составляющихъ (г). Для тѣхъ купцовъ, которые, до изданія закона 11 Февраля 1865 года, на основаніи прежнихъ постановленій, пребывали въ высшихъ гильдіяхъ, зачитается каждый годъ пребыванія въ первой гильдіи за два года пребыванія въ нынѣшней первой, а каждый годъ пребыванія во второй гильдіи — за одинъ годъ нынѣшней первой (д). Освобожденіе въ льготныхъ городахъ отъ платежа гильдейскихъ повинностей или государственнаго промысловаго налога не лишаетъ права на полученіе почетнаго гражданства (е). Правила о возведеніи купцовъ въ потомственное почетное гражданство за пребываніе сряду двадцати лѣтъ въ первой гильдіи распространяется и на евреевъ (ж).

Примѣчаніе 2. Въ 1847 году было постановлено: евреи, желающіе учредить на казенныхъ земляхъ поселеніе своихъ единовѣрцевъ, буде устроятъ на свой счетъ дома со всѣми хозяйственными принадлежностями, въ томъ числѣ пріобрѣтутъ скотъ, земледѣльческія орудія и сѣмена для пятидесяти семействъ, получаютъ право потомственнаго почетнаго гражданства съ соблюденіемъ особыхъ правилъ.

§ 413. Нигдѣ въ законѣ не содержится указаній, чтобы званіе потомственныхъ почетныхъ гражданъ давало евреямъ въ отношеніи права жительства внѣ черты осѣдлости какія либо преимущества, сравнительно съ евреями, принадлежащими къ другимъ сословіямъ. Правомъ жительства внѣ черты осѣдлости они не пользуются.

(1 Деп. опр. 14 Апрѣля 1898 г. № 3210 по д. Бѣгунъ).

515. Причисленія въ почетное гражданство лично безъ потомства, удостоиваются, на основаніи подлежащихъ уставовъ и узаконеній:

10) Состоящіе при учрежденныхъ отъ правительства еврейскихъ учебныхъ заведеніяхъ Почетные Блю-

стителі изъ евреевъ за усердное и полезное исполненіе возложенныхъ на нихъ обязанностей и за выслугу болѣе пятнадцати лѣтъ, по представленію Министерства Народнаго Просвѣщенія.

11) Содержатели частныхъ еврейскихъ училищъ втораго разряда, за отличное управленіе своими заведеніями въ продолженіе не менѣе пятнадцати лѣтъ, по представленію Министерства Народнаго Просвѣщенія.

12) Евреи, назначаемые къ Генераль-Губернаторамъ и Губернаторамъ, въ предѣлахъ постоянной осѣдлости евреевъ, для исполненія порученій, по предметамъ, требующимъ особаго знанія всѣхъ правилъ и обрядовъ еврейскаго закона, за усердную службу и оказанныя по должности отличія, но ни въ какомъ случаѣ одна-кожъ прежде пятнадцатилѣтняго срока служенія.

Примѣчаніе 2. Въ 1847 году было постановлено: евреи желающіе учредить на казенныхъ земляхъ поселеніе своихъ единовѣрцевъ, буде устроятъ на свой счетъ дома со всѣми хозяйственными принадлежностями, въ томъ числѣ пріобрѣтутъ скоть, земледѣльческія орудія и сѣмена для двадцати пяти семействъ, получаютъ право личнаго почетнаго гражданства, съ соблюденіемъ особыхъ правилъ.

961¹ (по прод. 1902 г.). Евреи, пріобрѣвшіе права потомственнаго дворянства, въ губернскія дворянскія родословныя книги не вносятся.

Сводъ мѣстныхъ узаконеній губерній Остзейскихъ, часть вторая, изд. 1845 года.

Сводъ законовъ о состояніяхъ въ остзейскихъ губерніяхъ.

949. Для полученія правъ мѣстнаго въ Ригѣ гражданства, надлежитъ: а) принадлежать къ одному изъ христіанскихъ вѣроисповѣданій

954. Всѣ исповѣдывающіе христіанскую вѣру и принадлежащіе къ свободному состоянію ремесленники допускаются безпрепятственно ко вступленію въ одинъ по принадлежности изъ цеховъ города Риги, съ званіемъ учениковъ, подмастерьевъ или мастеровъ.

978. Въ Дерптѣ и Перновѣ права гражданства пріобрѣтаются тѣмъ же порядкомъ, какъ въ Ригѣ (ст. 949).

989. Общій порядокъ для полученія правъ гражданства въ городахъ Венденѣ, Вольмарѣ, Валкѣ, Лемзалѣ, Феллинѣ, Верро и Аренсбургѣ тотъ же, какъ въ Ригѣ (ст. 949).

995. Для полученія правъ мѣстнаго въ Ревелѣ гражданства, желающій долженъ: 1) принадлежать къ одному изъ христіанскихъ вѣроисповѣданій

О пріобрѣтеніи правъ гражданства въ городахъ Гапсалѣ, Везенбергѣ, Вейсенштейнѣ и Балтійскомъ портѣ.

1017. Для пріобрѣтенія правъ гражданства въ сихъ городахъ требуются вообще тѣ же условія, какъ и въ Ригѣ (ст. 949).

1020. *Примѣчаніе.* Городскіе обыватели изъ евреевъ составляютъ особое отдѣльное отъ христіанъ общество.

О разныхъ сословіяхъ и пріобрѣтеніи правъ въ городахъ Курляндскихъ.

1037. Желающій получить права гражданства въ Нарвѣ долженъ: 1) принадлежать къ одному изъ христіанскихъ вѣроисповѣданій.

Глава одиннадцатая. Регистрація евреевъ.

Томъ девятый. Законы о состояніяхъ, изд. 1899 года съ прод. 1902 года.

769. Каждый еврей долженъ навсегда сохранять извѣстную наслѣдственную, или же на основаніи законовъ принятую фамилію, или прозваніе, безъ перемѣны, съ присовокупленіемъ къ оному имени, даннаго по вѣрѣ или при рожденіи.

770. Евреи именуется тѣми только именами, подъ коими они записаны въ метрическія книги. За исключеніемъ предусмотрѣннаго статьею 915 случая погрѣшности писца, никакого исправленія сихъ книгъ не допускается.

771. Каждому еврею, главѣ семейства, объявляется, какимъ именемъ и прозваніемъ онъ записанъ въ метрическихъ книгахъ, внесенъ въ посемейный и алфавитный списки, и долженъ именоваться въ видахъ на жительство и во всякихъ актахъ. Все сіе означается въ выдаваемыхъ отъ городскихъ или общественныхъ управленій (ср. ст. 794) упомянутымъ евреямъ особыхъ, на печатныхъ бланкахъ, билетахъ, причемъ означенныя управленія обязаны соблюдать совершенную правильность въ написаніи именъ и прозваній каждаго еврея.

772. Евреямъ, обратившимся въ Христіанскую вѣру, съ переменною имени при Святомъ Крещеніи, не дозволяется перемѣнять свои фамиліи, и они должны навсегда сохранять тѣ фамиліи, которыя носили до принятія ими Святого Крещенія. Тѣмъ изъ обратившихся въ Христіанскую вѣру евреямъ, которые, принявъ Святое Крещеніе, перемѣнили до 6 Февраля 1850 года свои фамиліи, дозволяется сохранить таковыя и на будущее время.

Примѣчаніе. Состоящимъ въ военной службѣ евреямъ, обратившимся въ Христіанскую вѣру, предоставляется, съ соблюденіемъ правилъ, изложенныхъ въ Сводѣ Военныхъ Постановленій, принимать новыя фамиліи, заимствованныя отъ именъ ихъ крестныхъ отцовъ, съ согласія сихъ послѣднихъ, а въ случаѣ смерти или неизвѣстности мѣстопробыванія ихъ крестныхъ отцовъ, и безъ согласія таковыхъ.

§ 414. Въ ст. 1325 св. зак. т. XI ч. I изд. 1896 г. исчислены обязанности раввиновъ, къ кругу которыхъ не относится выдача удостовѣреній о тождественности еврейскихъ именъ.

(1 Деп. ук. 7 Мая 1898 г. № 3980).

О метрическихъ книгахъ для евреевъ.

913. Въ метрическихъ книгахъ для евреевъ, по прилагаемымъ при семъ формамъ установленныхъ, Раввинъ записываетъ: 1) обрѣзаніе всякаго младенца мужескаго и нареченіе имени младенца женскаго пола, съ означеніемъ ихъ родителей и дня рожденія (форма А); 2) всякое бракосочетаніе и всякій разводъ, съ означеніемъ именъ и прозваній, лѣтъ и состоянія заключающихъ или

расторгающихъ супружество и бывшихъ при томъ свидѣтелей (форма Б и В); 3) погребеніе умершихъ всякаго пола и возраста, съ означеніемъ именъ и прозваній, лѣтъ, состоянія и болѣзни, отъ коей кто умеръ (форма Г).

914. Метрическія книги для евреевъ заготавливаются Губернскими Правленіями. Всѣ расходы на заготовленіе сихъ книгъ, не болѣе однакожъ одного рубля за книгу, пополняются, по распоряженію Губернаторовъ, изъ общаго коробочнаго сбора. Метрическія книги, по надлежащемъ изготовленіи, должны быть разосланы въ городскія общественныя управленія, для передачи Раввинамъ, не позже 1 числа Октября. Независимо отъ сихъ книгъ, Раввины имѣютъ у себя частныя книги для тетради, въ которыя всѣ статьи, подлежащія ко внесенію въ метрическія книги, вписываются при самомъ совершеніи религіозныхъ обрядовъ, на еврейскомъ и русскомъ языкахъ, и не позже; какъ по истеченіи мѣсяца, вносятся въ подлежащія метрическія книги, хранящіяся при синагогѣ или молитвенномъ домѣ.

Примѣчаніе. Въ городѣ С.-Петербургѣ выдача, ревизія и храненіе метрическихъ книгъ для евреевъ возлагаются на Канцелярію С.-Петербургскаго Градоначальника.

915. Метрическія книги и частныя тетради ежемѣсячно и по окончаніи cadaго года свидѣтельствуются Членами Еврейскихъ Духовныхъ Правленій и при семъ подводятся итоги о числѣ родившихся, бракомъ сочетавшихся, разведшихся и умершихъ, сначала складомъ, а потомъ цифрами, на русскомъ и еврейскомъ языкахъ и затѣмъ удостовѣряются подписью Членовъ Правленія, вмѣстѣ съ Раввинами и ихъ Помощниками, въ томъ, что книги оказались вѣрны и въ нихъ нѣтъ никакихъ неисправностей. Во всѣхъ сихъ книгахъ подчистки не допускаются, а если случится погрѣшность писца, то погрѣшительно написанное обводится со всѣхъ сторонъ чертами и о семъ оговаривается въ концѣ статьи, а далѣе пишется, что должно. Всякая неисправность въ веденіи еврейскихъ метрическихъ книгъ лежитъ на общей отвѣтственности какъ Раввиновъ и ихъ Помощниковъ,

такъ и Членовъ Молитвенныхъ Правленій, и за всякую допущенную неисправность всѣ они подвергаются взысканіямъ, опредѣленнымъ въ статьѣ 1444 Уложенія о Наказаніяхъ.

916. По окончаніи года, въ первомъ числахъ наступившаго года, Раввины представляютъ въ городскія общественныя управленія всѣ метрическія книги, какъ общія, такъ и частныя. По повѣркѣ въ сихъ мѣстахъ означенныхъ книгъ, дѣлается въ концѣ оныхъ удостовѣреніе: на общихъ, что онѣ согласны во всемъ съ частными, и на сихъ послѣднихъ, что онѣ совершенно сходны съ общими. Потомъ первыя сдаются въ архивъ, а послѣднія возвращаются Раввинамъ, для храненія при синагогахъ или молитвенныхъ домахъ. За несвоевременное доставленіе Раввинами метрическихъ книгъ, они подвергаются взысканію по десяти рублей; допустившіе же такую неисправность во второй разъ удаляются отъ должности.

917. Городскія общественныя управленія, завѣдывающія хозяйствомъ евреевъ, ежегодно къ 1 Марта, доносятъ Губернатору, что за истекшій годъ еврейскія метрическія книги отъ всѣхъ Раввиновъ доставлены и оказались исправными, или кѣмъ изъ нихъ, не доставлены, или хотя доставлены, но по повѣркѣ найдены неисправными. Въ двухъ послѣднихъ случаяхъ, Губернаторы дѣлаютъ зависящія распоряженія о немедленномъ доставленіи метрическихъ книгъ и о взысканіи съ виновныхъ; по полученіи же означенныхъ донесеній извѣщаютъ о томъ Департаментъ Духовныхъ Дѣлъ Иностранныхъ Исповѣданій къ 1 Апрѣля ежегодно.

918. Всѣ справки по дѣламъ, производящися въ городскихъ и уѣздныхъ полиціяхъ и въ другихъ мѣстахъ, касающіяся до рожденія, браковъ, разводовъ и смерти евреевъ, дѣлаются чрезъ подлежащія городскія общественныя управленія.

919. Метрическія свидѣтельства выдаются Раввинами или ихъ Помощниками. Сіи свидѣтельства подлежатъ гербовому сбору (Уст. Пошлин.) и удостовѣряются городскими общественными управленіями на основаніи хранящихся въ сихъ мѣстахъ еврейскихъ метрическихъ книгъ.

920. Для служащихъ при полицейскихъ командахъ нижнихъ чиновъ изъ евреевъ метрическія книги выдаются: въ городѣ С.-Петербургѣ изъ Канцеляріи Градоначальника, въ городѣ Москвѣ—изъ Канцеляріи Оберъ-Полиціймейстера, а въ другихъ городахъ — изъ мѣстныхъ Полицейскихъ Управленій, куда и поступаютъ обратно для храненія. Наблюденія за исправнымъ веденіемъ сихъ книгъ должны имѣть сіи самыя мѣста, или тѣ лица, кому сими мѣстами то будетъ поручено.

921. Опредѣленіе порядка выдачи метрическихъ книгъ для исправляющихъ должность Раввиновъ при военно-служащихъ евреяхъ, а равно и храненія книгъ за прежніе годы, по сухопутному и морскому вѣдомствамъ, предоставляется ближайшему усмотрѣнію главнаго начальства сихъ вѣдомствъ.

§ 415. При каждомъ молитвенномъ учрежденіи, существующемъ на законѣ основаніи и имѣющемъ свое духовное правленіе, должны находиться подлежащія еврейскія метрическія книги, за неисправность коихъ отвѣтственны члены духовнаго правленія совместно съ раввиномъ.

(1 Деп. ук. 14 Января 1903 г. № $\frac{380}{381}$).

§ 416. Повѣрка еврейскихъ метрическихъ книгъ не можетъ быть возложена на городскія учрежденія, а таковая обязанность должна быть передана сословнымъ учрежденіямъ, каковыми въ мѣстечкахъ являются мѣщанскіе старосты и управы.

(1 Деп. ук. 31 Октября 1884 г. № 13773).

§ 417. Высочайшимъ повелѣніемъ 20 Мая 1881 г. отмѣнено опредѣленіе Правительствующаго Сената 10 Ноября 1848 г. о разрѣшеніи раввинамъ выдавать, на основаніи письменныхъ удостовѣреній трехъ почетныхъ евреевъ, свидѣтельства о времени рожденія тѣхъ изъ евреевъ, которые рождены до 1835 г., т. е. до введенія у евреевъ метрическихъ книгъ, или хотя и рождены послѣ сего года, но не записаны по какимъ либо причинамъ въ метрическія книги, и о принятіи подобныхъ свидѣтельствъ при запискѣ евреевъ въ городскую обывательскую книгу, вмѣсто свидѣтельствъ, выписанныхъ изъ метрическихъ книгъ.

(1 Деп. ук. 4 Сентября 1881 г. № 32334).

§ 418. Копія съ метрической выписи на еврея подлежитъ выдачѣ отъ раввина, а затѣмъ уже повѣркѣ и удостовѣренію мѣщанскаго (или вообще сословнаго) управленія. Всякія иныя выписи и удостовѣренія недѣйствительны.

(1 Деп. ук. 19 Апрѣля 1890 г. № 3507).

§ 419. Исправленія въ еврейскихъ метрическихъ книгахъ допускаются въ случаѣ погрѣшности писцовъ. Губернскія начальства

обязавы въ томъ случаѣ, когда вышеозначенныя погрѣшности будутъ установлены, дѣлать распоряженія объ исправленіи оныхъ.

(1 Деп. ук. 5 Февраля 1903 г. № 1198).

§ 420. Исправленіе погрѣшностей въ еврейскихъ метрическихъ книгахъ не ограничено какимъ либо срокомъ.

(1 Деп. ук. 5 Іюля 1896 г. № 6950).

§ 421. Пропущенныя по метрическимъ книгамъ событія рожденій, браковъ, разводовъ и смерти евреевъ могутъ быть устанавливаемы или посемейными списками, или же полицейскими удостовѣреніями.

(1 Деп. опр. 4 Мая 1895 г. № 3526). *Contra* § 422.

§ 422. Въ случаѣ отсутствія метрической записи о событіи смерти евреевъ послѣднее должно быть установлено надлежащимъ городскимъ общественнымъ управленіемъ, а не судомъ и не полиціею.

(Общ. Собр. 1 и Касс. Деп. р. 1903 г. № 3).

§ 423. Доказательствомъ смерти еврея считаются надлежащимъ образомъ составленныя метрики или удостовѣренія полицейскаго управленія. Всякія иныя удостовѣренія (въ томъ числѣ и незасвидѣтельствованныя сословными учрежденіями, а въ С.-Петербургѣ— полиціею, метрики) недѣйствительны.

(1 Деп. ук. 23 Января 1897 г. № 679; 24 Апрѣля 1895 г. № 3119). *Contra* § 422.

§ 424. Ревизскія сказки имѣютъ преимущество предъ метрическими книгами при опредѣленіи возраста еврея (въ дѣлахъ о воинской повинности). Доказательствомъ же смерти еврея служить, удостовѣреніе, метрика, выданная раввиномъ и надлежащимъ образомъ засвидѣтельствованная.

(1 Деп. ук. 14 Октябрю 1875 г. № 7300).

§ 425. Отказъ полицейскаго управленія въ засвидѣствованіи метрики о смерти еврея на томъ только основаніи, что семья его не предъявила погребальнаго билета, является неправильнымъ, такъ какъ въ отношеніи смерти евреевъ, если не единственнымъ, то во всякомъ случаѣ самымъ существеннымъ доказательствомъ представляются метрическія выписки, сходныя съ записями въ подлинныхъ метрическихъ книгахъ.

(1 Деп. ук. 12 Октябрю 1889 г. № 7672).

§ 426. Происхожденіе пропущенныхъ по ревизскимъ сказкамъ евреевъ должно быть доказано метрическими свидѣтельствами о рожденіи, выписями или вѣдомостями о сборѣ и другими списками, ведущимися, согласно 595 и 601 ст. т. IX Закон. о сост. въ мѣщанскихъ и городскихъ сословныхъ учрежденіяхъ.

(Опр. 1 Д-та 19 Апрѣля 1889 г. № 3242 по д. Блиндера).

§ 427. Законное происхожденіе еврея отъ такихъ-то родителей можетъ быть доказано въ судебномъ порядкѣ. Копія постановленія суда о признаніи законности рожденія замѣняетъ въ такихъ случаяхъ метрическое свидѣтельство.

(р. Гр. Касс. Деп. 1900 г. № 35).

Гражданское Уложение Царства Польскаго 1825 г.

74. Скрѣпа и повѣрка книгъ гражданского состоянія для христіанскихъ вѣроисповѣданій, за исключеніемъ римско-католическаго, а также для всѣхъ не-христіанскихъ исповѣданій производятся мировыми судьями, при коихъ состоятъ уѣздныя ипотечныя отдѣленія

75. Акты гражданского состоянія, тотчасъ послѣ совершенія религіознаго обряда, а въ случаяхъ, означенныхъ ниже, когда съ актомъ гражданского состоянія не соединенъ религіозный обрядъ, или же когда по правиламъ вѣроисповѣданія, такого обряда не требуется, немедленно послѣ сдѣланнаго сторонами объявленія, записываются въ обоихъ экземплярахъ. Въ нихъ обозначается годъ, число и часъ ихъ совершенія, имя, фамилія, лѣта, званіе и мѣсто жительства лицъ, въ актахъ означенныхъ.

92. Для не-христіанскихъ исповѣданій вообще и для тѣхъ исповѣданій христіанскихъ, для которыхъ въ мѣстѣ жительства лицъ, принадлежащихъ къ симъ вѣроисповѣданіямъ, не учреждены приходы, назначаются особыя лица для записыванія актовъ гражданского состоянія. Для тѣхъ однако исповѣданій, по которымъ назначенныя лица не въ правѣ совершать религіозныхъ обрядовъ, или по которымъ религіозный обрядъ не требуется или же не соединенъ съ актомъ гражданского состоянія, лица сіи обязаны вести одни только акты гражданского состоянія безъ метрикъ.

93. Въ отношеніи къ евреямъ будутъ постановлены въ административномъ порядкѣ, сверхъ того, особыя правила для точнаго исполненія законовъ объ актахъ гражданского состоянія.

95. Каждое дитя, въ теченіи восьми дней по рожденіи, для составленія акта о рожденіи его, должно быть предъявлено подлежащему приходскому священнику или въ случаяхъ означенныхъ въ статьяхъ . . . 92 и 93, лицу, уполномоченному для составленія актовъ гражданского состоянія.

96. Актъ о рожденіи долженъ быть составленъ въ теченіе восьми дней для лицъ тѣхъ даже вѣроисповѣ-

даній, по правиламъ которыхъ религіозный обрядъ отлагается до дальнѣйшаго времени.

§ 428. Если послѣдній (восьмой) день, въ который долженъ быть составленъ актъ о рожденіи еврея въ Царствѣ Польскомъ, приходится на субботу и актъ по сему въ этотъ день не составленъ, то это обстоятельство можетъ служить основаніемъ къ просрочкѣ на одинъ день для составленія акта.

(1 Деп. ук. 23 Сентября 1898 г. № 7074).

§ 429. Замедленіе въ составленіи метрики въ царствѣ Польскомъ не лишаетъ ее законной силы при опредѣленіи правъ на льготу по воинской повинности, если замедленіе было непродолжительно (2 дня).

(Опр. 1 Деп. отъ 29 Января 1902 г. по д. Ляма).

**Особыя правила для точнаго исполненія законовъ
объ актахъ гражданскаго состоянія въ отношеніи
къ евреямъ.**

*Постановленіе Совѣта Управленія 7 Сентября 1830 г.
(Днев. Зак. т. XIII, стр. 147).*

Въ исполненіе ст. 93 книги I гражданскаго уложенія, желая осуществить точное исполненіе евреями законовъ объ актахъ гражданскаго состоянія, содержащихся въ раздѣлѣ IV книги I сего же уложенія, и въ постановленіи намѣстника Царства отъ 3 ноября 1825 г., по представленію правительственной комисіи духовныхъ дѣлъ и народнаго просвѣщенія, и по выслушаніи мнѣнія общаго собранія государственнаго совѣта, мы постановили и постановляемъ что слѣдуетъ:

1. Существующіе нынѣ приходы, которые впредь должны называться округами божничьихъ дозоровъ, будутъ опредѣлены такъ, чтобы къ каждому изъ учрежденныхъ чиновниковъ гражданскаго состоянія принадлежалъ одинъ полный, или, смотря по мѣстной надобности, нѣсколько такихъ округовъ божничьихъ дозоровъ.

2. Въ каждомъ таковомъ округѣ божничьяго дозора назначается особый раввинъ или временно заступающій его мѣсто, который долженъ участвовать въ составѣ того же дозора, и, сверхъ исполненія прочихъ религіозныхъ обрядовъ, относящихся къ еврейскому исповѣданію, обязанъ также совершать въ томъ же округѣ

религіозные обряды при обрѣзаніи или нареченіи именъ новорожденнаго дитяти, при бракосочетаніи и смерти каждаго еврея, безъ различія пола и возраста. Въ случаѣ же необходимости, таковыхъ раввиновъ или временно заступающихъ ихъ мѣсто можетъ быть назначено и болѣе.

3. Никто изъ евреевъ, кромѣ раввина или временно заступающаго его мѣсто лица, отнынѣ не имѣетъ права совершать религіозные обряды безъ присутствія и согласія исправляющаго должность раввина.

4. Раввины или заступающіе ихъ мѣсто обязаны также вести особую записную книгу, изготовленную на счетъ суммъ дозора, надлежащимъ образомъ переплетенную и скрѣпленную по листамъ мѣстною муниципальною властію, или подлежащимъ бургомистромъ, или или же особымъ чиновникомъ, ведущимъ книги актовъ гражданскаго состоянія. Объемъ сей книги примѣняется къ народонаселенію еврейской гмины. Въ книгу сію записываются на русскомъ языкѣ: день, имя и фамилія новорожденнаго дитяти и званіе его родителей; имя, фамилія, званіе и лѣта умершихъ евреевъ обоого пола; равнымъ образомъ имя, фамилія и званіе вступающихъ въ бракъ; день и мѣсто каждаго оглашенія о имѣющемъ воспослѣдовать бракъ.

5. Во всякомъ случаѣ, хотя бы даже религіозный обрядъ при рожденіи или смерти, по правиламъ Моисеева исповѣданія, могъ быть опущенъ, означенная въ предъидущей статьѣ запись въ книгу должна быть исполнена.

6. Раввинъ, ведущій книгу, отвѣтствуетъ лично за ея цѣлость, а также за порядокъ и строгую точность дѣлаемыхъ въ ней записей, какъ въ отношеніи того, чтобы онѣ соотвѣтствовали числу заявленій о родившихся, бракомъ сочетавшихся и умершихъ, такъ и въ отношеніи тождества лицъ, о которыхъ сдѣлана запись. Чиновники, ведущіе акты гражданскаго состоянія для евреевъ, а равно божничьи дозоры обязаны наблюдать подъ строгою отвѣтственностію, дабы вышеозначенныя книги ведены были въ надлежащемъ порядкѣ, дабы записи въ нихъ религіозныхъ актовъ послѣ каждаго об-

ряда и всякая запись производилась правильно и съ строгою относительно тождества лицъ точностію; о всякомъ же замѣченномъ ими безпорядкѣ или злоупотребленіи обязаны тотчасъ составить надлежащій протоколъ и препроводить его къ надлежащему обводовому комиссару *). Поэтому они во всякое время властны требовать предьявленія имъ книги, съ тѣмъ, чтобы удостовѣриться о ея положеніи и повѣрить содержащіяся въ ней записи съ свѣдѣніями, которыя они могли бы получить стороною.

7. Обводовой комиссаръ, по пріобщеніи имъ копій протокола къ дѣламъ, подлинный препровождаетъ въ воеводскую комиссію **), которая подвергаетъ виновныхъ нижеозначеннымъ взысканіямъ.

8. Раввинъ или временно заступающій его мѣсто, по совершеніи записи въ книгу, обязанъ, вмѣстѣ съ должностными участвовать въ гражданскомъ актѣ лицами, а также со свидѣтелями, явиться къ чиновнику гражданского состоянія, какъ для удостовѣренія посредствомъ предьявленія записной книги, о томъ, что запись совершена, такъ и для того, чтобы дать нужныя объясненія относительно подлежащихъ къ исполненію гражданскихъ условій.

9. Въ тѣхъ мѣстахъ, гдѣ бургомистры исполняютъ вмѣстѣ съ тѣмъ и обязанности чиновниковъ гражданского состоянія, каждый изъ нихъ предварительно составленія акта о рожденіи, бракосочетаніи или смерти евреевъ, обязанъ со всею тщательностію удостовѣриться въ самоличности тѣхъ, до коихъ актъ касается и, въ случаѣ замѣченнаго подлога, составить актъ согласно дѣйствительному положенію дѣла. Виновные же привлекаются предписаннымъ законами путемъ къ отвѣтственности.

10. Въ тѣхъ мѣстахъ, гдѣ бургомистры не исполняютъ обязанностей чиновниковъ гражданского состоянія, лица, участвующія въ актѣ, какъ то: отецъ дитяти или заступающій его мѣсто при совершеніи акта о ро-

*) Нынѣ уѣздный начальникъ.

**) Нынѣ губернское правленіе.

жденіи, равно лива, сочетавшіяся бракомъ, а также и тѣ, которыя участвуютъ въ совершеніи акта о смерти, обязаны предварительно исходатайствовать въ городахъ отъ президента или бургомистра, а въ Варшавѣ отъ подлежащаго комиссара *) свидѣтельство относительно самоличности являющихся для совершенія акта или указанныхъ по фамиліи и имени лицъ, и съ такимъ только свидѣтельствомъ лично явиться къ чиновнику гражданскаго состоянія и вручить ему оное для храненія.

11. Каждый еврей, глава семейства, а за неимѣніемъ его, лица, указанные въ гражданскомъ уложеніи, обязаны:

въ случаѣ рожденія дитяти въ ихъ семьѣ, не далѣе *восьми* дней, представить оное въ присутствіи двухъ свидѣтелей раввину для записи въ книгу, а за симъ чиновнику гражданскаго состоянія для составленія надлежащаго акта;

въ случаѣ смерти какого либо члена ихъ семьи, обязаны явиться вмѣстѣ съ свидѣтелями къ раввину для совершенія записи въ книгѣ, а за симъ, вмѣстѣ съ раввиномъ и свидѣтелями, отправиться къ чиновнику гражданскаго состоянія для составленія надлежащаго акта; наконецъ.

въ случаѣ предположеннаго въ ихъ семьѣ бракосочетанія, они обязаны прежде всего, вмѣстѣ съ лицами, имѣющими принять участіе въ актѣ, совершить у раввина религиозный обрядъ бракосочетанія и записать о томъ въ книгу, а за симъ немедленно явиться къ подлежащему чиновнику гражданскаго состоянія и составить актъ.

Та же самая обязанность лежитъ и на хозяевахъ въ отношеніи ихъ служителей.

12. Каждый еврей, который бы осмѣлился нарушить правило статьи 3-й настоящаго постановленія, или не исполнить обязанностей, возложенныхъ на него ст. 10-ю и 11-ю, подвергаются взысканію: въ первый разъ—25 зл. (3 р. 75 к.), во второй—50 зл. (7 р. 50 к.), а въ третій—100 злотыхъ (15 р.), каковое взысканіе сверхъ

*) Нынѣ приставъ.

того во всякомъ случаѣ должно быть удвоено или утроено, смотря по тому, принадлежит ли виновный ко II-му или первому разряду платежей на молитвенные дома.

13. Раввины, нарушающіе правила, заключающіяся въ ст. 2, 4, 6 и 8-й того же постановленія, подвергаются взысканію въ первый разъ 200 зл. (30 р.), во второй—400 зл. (60 р.), а въ третій разъ 600 злотыхъ (90 р.), и въ этомъ послѣднемъ случаѣ они уже признаются неспособными навсегда къ отправленія должности раввиновъ.

14. Чиновники, неисполняющіе обязанностей, возложенныхъ на нихъ ст. 6, 7 и 9-ю, подвергаются взысканіямъ, опредѣленнымъ ст. 86-ю, книги I-й гражданскаго уложенія.

15. Наказанія, статьями 12, 13 и 14-ю сего постановленія опредѣленные, налагаются не иначе, какъ по опредѣленію и съ разрѣшенія подлежащей воеводской комисіи *), а въ Варшавѣ муниципальнаго управленія **); половина взысканной суммы отдается доносителю, другая же вносится въ кассу платежей на молитвенные дома.

Инструкція для чиновниковъ] гражданскаго состоянія не-христіанскихъ исповѣданій въ г. Варшавѣ, составленная на основаніи постановленія б. совѣта управленія Царства Польскаго 7 Сентября 1830 года (XIII т. Днев. Закон.) и существующихъ по этому отдѣльныхъ постановленій.

(Прибавленіе къ приказу по Варшавской Исполнительной Полиціи на 15 (27) Августа 1870 г. за № 227).

1. Книги для записки метрическихъ актовъ, называемыхъ актами гражданскаго состоянія, какъ-то: актовъ о рожденіи, бракосочетаніи и о смерти, должны быть заготовлены на счетъ чиновниковъ гражданскаго состоянія, изъ крѣпкой и непротекающей бумаги, прочно переплетены, перенумерованы сказанными чиновниками и

*) Нынѣ губернское правленіе.

**) Нынѣ Варшавскій магистратъ.

скрѣплены помѣтою мирового судьи подлежащаго округа, съ означеніемъ на послѣдней страницѣ числа листовъ.

2. Каждый актъ гражданскаго состоянія долженъ быть составленъ одновременно въ двухъ книгахъ. Одна изъ нихъ, такъ называемая мѣстная, остается на мѣстѣ, а другая представляется въ исходѣ cadaго года, въ ипотечный архивъ подлежащаго мирового суда. Мѣстныхъ книгъ, въ которыя слѣдуетъ записывать акты, до времени окончанія оныхъ, т. е. пока достанетъ чистой бумаги, должно быть три, а именно: одна для записки актовъ о рожденіи, другая — актовъ о бракосочетаніи, и третья — актовъ о смерти. Всѣ эти три книги должны храниться вѣчно у чиновника гражданскаго состоянія, т. е. у пристава, подѣ личною отвѣтственностью за ихъ цѣлость и исправность. Книга же, подлежащая ежегодной передачѣ въ ипотечный архивъ, или такъ называемый дубликатъ, должна быть одна валовая, но подраздѣлена на три части, смотря по роду метрическихъ актовъ. Она оканчивается съ концемъ 31 числа декабря мѣсяца и ежегодно, по надлежащей повѣркѣ назначенными для того судебными чиновниками, должна сдаваться для храненія въ сказанный выше архивъ. На всякой страницѣ листа должны быть записаны только два акта; всѣмъ же, т. е. родившимся, умершимъ и бракосочетавшимся, вести алфавитъ, съ обозначеніемъ въ ономъ: имени и фамиліи лица, къ которому принадлежитъ актъ, а также номера, подѣ которымъ составленъ.

3. Кромѣ вышеозначенныхъ книгъ, чиновники гражданскаго состоянія содержатъ еще одну особую книгу, для записки оглашеній о предполагаемыхъ бракахъ, которая постоянно хранится въ части. Книга эта должна быть перенумерована и помѣчена только чиновникомъ гражданскаго состоянія.

4. Книги актовъ гражданскаго состоянія ревизуются въ теченіе года подлежащими лицами, къ тому назначенными. Кромѣ этихъ ревизій, производимыхъ на основаніи постановленія гражданскаго уложенія Царства Польскаго, сказанныя книги подлежатъ еще, по усмотрѣнію оберъ-полиціймейстера, ревизіи чиновниками для особыхъ порученій.

5. Во всякомъ округѣ божничьяго дозора, назначенный Варшавскимъ городовымъ магистратомъ раввинъ, кромѣ исполненія духовныхъ требъ Моисеева закона, какъ-то: при обрѣзаніи или нарѣченіи младенцевъ, вѣнчаніи браковъ и т. п., долженъ содержать книгу, скрѣпленную, опечатанную и освидѣтельствованную мѣстнымъ чиновникомъ гражданскаго состоянія, въ которую обязанъ записывать на русскомъ языкѣ: день рожденія, имя и фамилію новорожденного младенца, также: званіе, имя, фамилію, мѣсто жительства и лѣта его родителей и двухъ свидѣтелей; званіе, имя и фамилію, и лѣта отъ роду умершихъ, какъ равно званіе, имя, фамилію и мѣсто жительства жениха и невесты, ихъ лѣта, а также званіе, имя, фамилію ихъ родителей, наконецъ, число и мѣсяцъ cadaго оглашенія о предполагаемомъ бракѣ.

6. На чиновниковъ гражданскаго состоянія, а также на божничьи дозоры, возлагается обязанность строжайше наблюсти за окружными раввинами, чтобы сказанныя выше книги ведены ими были со всею аккуратностію, точностію и исправностію, для чего, какъ одни, такъ и другіе должны производить впезапныя повѣрки и виновныхъ въ малѣйшемъ упущеніи представлять оберъ-полиціймейстеру для взысканія по законамъ.

7. Раввинъ, послѣ записанія въ содержимую имъ книгу религіознаго обряда, обязанъ лично съ лицами, имѣющими совершить метрической актъ и со свидѣтелями, явиться къ чиновнику гражданскаго состоянія, какъ для удостовѣренія посредствомъ сказанной выше книги, что запись въ оную совершена, такъ и для сообщенія нужныхъ свѣдѣній и повѣрки, соблюдены ли сторонами всѣ существенныя условія, требуемыя гражданскими законами для дѣйствительности брака.

8. Чиновникъ гражданскаго состоянія, до совершенія cadaго рода акта, обязанъ достовѣрно убѣдиться о тождествѣ участвующихъ въ совершаемомъ актѣ гражданскаго состоянія лицъ, въ случаѣ же замѣчанія малѣйшаго подлога представлять виновныхъ къ законному взысканію.

9. Всякій еврей родоначальникъ или лицо, составляющее главу семейства, обязанъ, въ случаѣ рожде-

нія младенца въ семействѣ, не позже 8 дней, отпра- виться съ нимъ и двумя свидѣтелями къ раввину, для записи, а засимъ къ чиновнику гражданскаго состоянія, для совершенія соотвѣтственнаго акта. Они также обя- заны поступать и въ случаѣ смерти одного изъ членовъ семейства. При брачномъ обрядѣ обязаны сперва, въ присутствіи лицъ, имѣющихъ присутствовать при совер- шеніи акта, исполнить религіозный обрядъ, запись въ содержимую раввиномъ книгу, а за симъ немедленно со- вершить у чиновника гражданскаго состоянія метри- ческій актъ.

10. При совершеніи акта изъ показаній свидѣтелей, вмѣсто метрическаго акта о рожденіи, чиновникъ гра- жданскаго состоянія, въ предупрежденіе всѣхъ могу- щихъ случиться злоупотребленій, обязанъ, подъ личною отвѣтственностью, изслѣдовать, на основаніи какихъ дан- ныхъ и изъ какого источника заинтересованное лицо, для коего составляется актъ, знаетъ о числѣ, мѣсяцѣ и годѣ своего рожденія, въ особенности же долженъ неупустительно наблюсти, чтобы свидѣтели, изъ пока- заній коихъ составляется актъ, лично были извѣстны чиновнику гражданскаго состоянія, вполнѣ заслуживали довѣрія и могли достовѣрно указать источникъ своего званія, въ особенности же обращать тщательное вни- маніе, не имѣется ли хотя бы малѣйшаго подозрѣнія, что актъ совершается, для какихъ либо противузакон- ныхъ цѣлей, и въ такомъ случаѣ актъ составленъ быть не можетъ.

11. За неисполненіе вышесказаннаго виновные евреи подвергаются, согласно постановленію б. совѣта упра- вленія Царства отъ 7 Сентября 1830 г. (т. XIII Днев. Зак.), денежному штрафу въ 1-й разъ 3 р. 75 к., во 2-й—7 р. 50 к., въ 3-й—15 р. или вдвойнѣ, смотря по тому, къ какому разряду по божничному сбору принад- лежитъ провинившійся. Виновные же раввины подвер- гаются денежному взысканію въ 1-й разъ 30 р. во 2-й— 60 р., въ 3-й—90 р., а за симъ провинившійся раввинъ смѣщается съ должности. Мѣра этого взысканія опре- дѣляема будетъ оберъ-полиціймейстеромъ.

12. Чиновники гражданскаго состоянія, за упущенія

по составленію метрическихъ актовъ, подвергаются законной отвѣтственности, опредѣленной въ ст. 86 кн. I гражданскаго уложенія Царства Польскаго 1825 г., за малѣйшую же небрежность въ веденіи книгъ или другія менѣе важныя упущенія, указанные закономъ или настоящею инструкціею, они будутъ подвергаемы административнымъ взысканіямъ, по усмотрѣнію оберъ-полиціймейстера.

13. За составленіе актовъ назначены слѣдующія платы:

	По I-му разр.	По II-му.	По III-му.
а) За актъ о рожденіи . . .	30 к.	15 к.	10 к.
б) " " о признаніи незаконнорожденнаго . . .	90 "	45 "	15 "
в) " " оглашенія о бракѣ	15 "	10 "	5 "
г) " " о бракосочетаніи	45 "	30 "	15 "
д) " " бракоразводный	12 р. — "	3 р. — "	45 "
е) " " о смерти	30 "	15 "	6 "
ж) " " объ усыновленіи	2 " 70 "	1 " 80 "	45 "

14. За выписи, выдаваемые чиновниками гражданскаго состоянія, т. е. частными приставами, будетъ взимаема такая же плата, какая полагается за составленіе акта, за представленіемъ интересованными лицами установленной гербовой бумаги. Выписи эти выдаются приставами только въ продолженіе того года, когда составленъ актъ, т. е. когда еще вторые экземпляры (дубликаты) не переданы въ ипотечный архивъ мирового суда. Послѣ сдачи оныхъ въ сказанный архивъ, выписи будутъ выдаваемы изъ архива по назначенной таксѣ.

Примѣчаніе. Отдача дубликатовъ книгъ гражданскаго состоянія въ ипотечные архивы мировыхъ судовъ постановлена статьею 74 гражданскаго уложенія Царства Польскаго 1825 г.; выдача же изъ дубликатовъ выписей метрическихъ актовъ возложена на мировые суды

потому, что таковыя выписи большею частью выдаются заинтересованнымъ сторонамъ по исковымъ и тяжбынымъ ихъ дѣламъ, къ чему необходимы акты, засвидѣтельствованные судебными мѣстами. По важности же личныхъ правъ, ограждаемыхъ или удостоверяемыхъ актами гражданскаго состоянія, гарантія таковыхъ состоитъ въ происхожденіи акта изъ судебныхъ мѣстъ; вслѣдствіе чего выдача выписей метрическихъ актовъ чиновниками гражданскаго состоянія допускается лишь въ видѣ изъятія изъ общихъ законовъ по необходимости, то есть въ продолженіе текущаго года, когда еще дубликаты не сданы въ архивъ мировыхъ судовъ.

15. Метрическія о рожденіи и бракосочетаніи евреевъ свидѣтельства, представляемыя ими въ конскрипціонныя комиссіи, *) выдаются въ краткихъ выписяхъ, какъ это дѣлается и для христіанъ, на простой бумагѣ, бесплатно. Въ свидѣтельствахъ такихъ о рожденіи конскрипта, на случай, если акты эти не были составлены въ опредѣленный закономъ 8-дневный срокъ, должны быть дѣлаемы прописью отмѣтки, по истеченіи какого именно времени послѣ рожденія, акты эти поданы къ дѣламъ гражданскаго состоянія, съ показаніемъ года, мѣсяца и числа. Правило, въ сей послѣдней статьѣ заключающееся, основано на постановленіяхъ Намѣстника въ Царствѣ отъ 14 января 1817 г. (Дн. Зак. т. III, стр. 28) и оно постановлено на подобіе ст. 1 и 3 постановленія намѣстника отъ 28 сентября 1824 г. (Дн. Зак. т. IX, стр. 62).

Объ актахъ о бракосочетаніи.

106. Церковному обряду вѣнчанія должно предшествовать оглашеніе, согласно правиламъ, предписаннымъ церковными уставами. Для тѣхъ вѣроисповѣданій, по уставамъ которыхъ оглашенія не требуется, предписанъ будетъ порядокъ, которымъ таковое должно быть производимо.

110. Одно оглашеніе считается непременно обязательнымъ; отъ второго и третьяго оглашенія можетъ

*) Присутствія по воинской повинности.

освободить подлежащая духовная власть, а въ тѣхъ вѣроисповѣданіяхъ, для которыхъ оглашеніе будетъ предписано — вѣдомство для того уполномоченное.

130. Правила настоящей (3) главы примѣняются также и къ вѣроисповѣданіямъ не-христіанскимъ, съ тою только разницею, что послѣ совершенія религіознаго обряда, сверхъ лицъ, участвующихъ въ актѣ гражданскомъ, духовное лицо, въ присутствіи коего состоялся религіозный обрядъ, должно само явиться, вмѣстѣ съ свидѣтелями, къ должностному лицу, назначенному для составленія гражданского акта, и дать показаніе о томъ, что обрядъ былъ совершенъ по правиламъ религіи, и представить нужныя объясненія относительно исполненія предписаній гражданскихъ законовъ.

Объ актахъ о смерти.

131. Ведущій книги актовъ гражданского состоянія, предварительно составленія акта о смерти, обязанъ лично удостовѣриться, что смерть дѣйствительно послѣдовала, и, если онъ не есть вмѣстѣ съ тѣмъ приходскій священникъ того вѣроисповѣданія, къ которому принадлежало умершее лицо, обязанъ выдать, бесплатно и на простой бумагѣ, свидѣтельство о дозволеніи похоронить умершаго. Погребеніе умершаго совершается не иначе, какъ послѣ упомянутаго личнаго удостовѣренія и по вослѣдованіи, когда сіе требуется, на то дозволенія, и притомъ не ранѣе, какъ по истеченіи срока восьми часовъ съ минуты смерти, за исключеніемъ случаевъ, предусмотрѣнныхъ полицейскими постановленіями.

Глава двѣнадцатая. О видахъ на жительство для евреевъ.

Томъ шестой. Сводъ Учрежденій и Уставовъ Таможенныхъ изд. 1892 г.

Приложеніе къ статьѣ 897.

О порядкѣ выдачи годовыхъ билетовъ обоюднымъ помѣщикамъ и жителямъ имѣній сихъ помѣщиковъ.

20 *). Обоюдными помѣщиками называются тѣ, которыхъ имѣнія пересѣкаются граничною чертою.

21 **). Владѣльцы и жители упомянутыхъ въ предшедшей (20) статьѣ имѣній, доказавшіе право свое на свободное сообщеніе чрезъ границу, на основаніи распоряженія Коммисіи Финансовъ, отъ ¹⁷₂₉ Сентября 1842 года и записанные въ мѣстныхъ книгахъ народонаселенія, могутъ, по упомянутымъ въ пунктахъ с. и д. статьи 7 Высочайшаго указа 28 Августа (9 Сентября) 1842 года хозяйственнымъ потребностямъ, переѣзжать или переходить границу Царства Польскаго по годовымъ легитимационнымъ билетамъ. Дѣти однако же не старѣе двѣнадцати лѣтъ, имѣющія надобность въ частомъ свиданіи съ своими родителями, за границею на работахъ состоящими, могутъ проходить границу и безъ означенныхъ билетовъ, но только въ пространствѣ имѣній, граничною чертою пересѣкаемыхъ и не далѣе одной мили.

22 ***). Евреи, ремесленники и молочники (откупщики удою коровъ), не владѣющіе за границею землею и потому не имѣющіе надобности переходить оную для земледѣльческихъ потребностей, а равно приходящіе изъ иныхъ селеній наемники, въ книгахъ мѣстнаго народонаселенія не значащіеся, на полученіе годовыхъ билетовъ права простирать не могутъ.

*) Соотвѣтствуетъ ст. 20 прил. къ ст. 241 Уст. Пасп.

**) Соотвѣтствуетъ ст. 21 прил. къ ст. 241 Уст. Пасп.

***) Соотвѣтствуетъ ст. 22 прил. къ ст. 241 Уст. Пасп.

Томъ четырнадцатый. Уставъ о паспортахъ изд. 1903 г.

67. Впредь до пересмотра дѣйствующихъ о евреяхъ узаконеній, постановленія, изложенныя въ предшедшихъ статьяхъ, примѣняются къ евреямъ съ соблюденіемъ слѣдующихъ правилъ (ст. 68—74).

68. Относительно постоянного или временнаго пребыванія евреевъ какъ въ чертѣ ихъ осѣдности, такъ и внѣ оной, соблюдаются правила, при семъ приложенныя, а также особыя по сему предмету узаконенія.

69. Въ видахъ на жительство евреевъ, получившихъ въ отношеніи отбыванія воинской повинности льготу перваго разряда по семейному положенію, особой о семъ отмѣтки не дѣлается.

70. Въ видахъ на жительство евреевъ, какъ грамотныхъ, такъ и неграмотныхъ, обязательно означаются ихъ примѣты.

71. Виды на жительство выдаются евреямъ въ чертѣ ихъ осѣдности съ надписью о томъ, что виды сіи дѣйствительны единственно въ тѣхъ, расположенныхъ въ означенной чертѣ, мѣстахъ, гдѣ владѣльцамъ видовъ разрѣшается временное пребываніе или постоянное жительство.

72. Евреи, пользующіеся по закону правомъ временнаго пребыванія внѣ черты ихъ осѣдности, какъ по пріѣздѣ въ мѣстности, внѣ сей черты находящіяся, такъ и при всякой перемѣнѣ въ этихъ мѣстностяхъ мѣста жительства или видовъ на жительство, обязаны предъявлять полиціи, независимо отъ своего вида на жительство (ст. 71), также и надлежащіе документы, удостоверяющіе ихъ право на жительство въ данной мѣстности.

73. Мѣстная полиція, удостовѣрившись изъ представленныхъ документовъ (ст. 72), что прибывшій еврей пользуется по закону правомъ отлучаться изъ черты осѣдности и удовлетворяетъ прочимъ, постановленнымъ закономъ, условіямъ для постоянного или временнаго пребыванія внѣ предѣловъ этой черты, выдаетъ ему особый въ удостовѣреніе сего права билетъ, съ озна-

ченіемъ, въ подлежащихъ случаяхъ, дозволеннаго по закону срока пребыванія въ данной мѣстности. Билетъ этотъ за печатью пришнуровывается къ узаконенному виду.

74. Правило, изложенное въ статьѣ 29 *) сего Положенія, не распространяется на евреевъ, не получившихъ особаго дозволеннаго вида, упомянутаго въ статьѣ 73. Еврей, какъ въ случаѣ неимѣнія вида на жительство, когда таковой требуется, такъ равно и въ томъ случаѣ, когда они будутъ обнаружены, хотя бы и съ видомъ на жительство, но въ мѣстностяхъ, въ которыхъ не имѣютъ права пребывать, высылаются въ мѣста постояннаго ихъ жительства и привлекаются тамъ къ отвѣтственности порядкомъ, указаннымъ въ статьѣ 32.

Примѣчаніе. Еврей, проживающіе подъ именемъ христіанъ въ недозволенныхъ для пребыванія ихъ мѣстностяхъ, немедленно высылаются въ губерніи, для жительства ихъ открытыя.

75. Содержащіяся въ статьяхъ 71—74 правила не распространяются на евреевъ, пользующихся по закону правомъ повсемѣстнаго въ Имперіи жительства. Полицейскія власти губерній, не входящихъ въ черту осѣдлости евреевъ, обязаны, однако, въ каждомъ случаѣ предьявленія имъ видовъ на жительство такихъ евреевъ, удостовѣряться въ правѣ послѣднихъ проживать въ той мѣстности, куда они прибыли.

§ 430. Присутствія по воинской повинности обязаны дѣлать надписи на паспортахъ евреевъ о результатѣ опредѣленія возраста ихъ по наружному виду, а сословныя управленія исправлять въ посемейныхъ и другихъ спискахъ свѣдѣнія о возрастѣ евреевъ.

(Цирк. Мин. Внут. Дѣлъ 25 Октября 1875 г. № 95) **).

§ 431. Правило объ имѣніи, кромѣ видовъ на жительство, также и документовъ, удостовѣряющихъ право на жительство, не должно быть распространяемо на тѣхъ евреевъ, которые пріѣзжаютъ въ г. Кіевъ на срокъ менѣе сутокъ.

(р. Общ. Собр. 1 и Касс. Д-товъ 1901 г. № 25).

*) Ст. 29 Уст. Пасп. гласитъ: „При обнаруженіи лица, отлучившагося или проживающаго безъ установленнаго вида тамъ, гдѣ онъ требуется, или же съ видомъ просроченнымъ, либо не надлежащимъ, полиція, если лицо сіе докажетъ свою самоличность, выдаетъ ему свидѣтельство на срокъ, достаточный для полученія вида на жительство, и во всякомъ случаѣ не долѣе, чѣмъ на шесть мѣсяцевъ (ср. ст. 74)?

**) См. §§ 189, 605.

§ 432. Паспорты мѣщанкамъ-разводкамъ іудейской вѣры должны быть выдаваемы Городскими Думами или мѣщанскими старостами, въ вѣдомствѣ которыхъ состоятъ означенныя еврейки.

(1 Деп. ук. 29 Сентября 1903 г. № 9059. по д. Тевелевой).

134. *Примѣчаніе 2.* Иностраннымъ евреямъ, приѣзжающимъ въ мѣста общей осѣдлости евреевъ въ Россіи, паспорта выдаются съ означеніемъ, что они имѣютъ дѣйствіе единственно въ мѣстахъ, для постоянного жительства евреевъ опредѣленныхъ.

Глава тринадцатая. Эмиграція евреевъ.

Собр. Узак. и Расп. Прав. за 1892 г. № 73, ст. 773.

О разрѣшеніи акціонерному обществу, подъ названіемъ: „Еврейская колонизаціонная ассоціація“, открытъ свои дѣйствія въ Россіи и о правилахъ для его дѣятельности.

Въ Комитетѣ Министровъ слушана записка Министра Внутреннихъ Дѣлъ, отъ 22 Марта (по департаменту полиціи) объ эмиграціи русскихъ евреевъ въ Америку.

Комитетъ полагалъ:

I. Разрѣшить англійскому акціонерному обществу, подъ названіемъ: „Еврейская колонизаціонная ассоціація“, открытъ въ Россіи дѣятельность свою по переселенію евреевъ изъ Имперіи, согласно выработаннымъ для сего правиламъ, проектъ коихъ, согласованный съ замѣчаніями Комитета, поднести на Высочайшее Его Императорскаго Величества утвержденіе.

II. Предоставить Министру Внутреннихъ Дѣлъ преподать особыя указанія о порядкѣ составленія списковъ выселяющихся евреевъ и выдачи имъ выходныхъ свидѣтельствъ и о надзорѣ за выѣздомъ получившихъ таковыя свидѣтельства.

Государь Императоръ на Положеніе Комитета Высочайше соизволилъ, а проектъ правилъ удостоенъ разсмотрѣнія и утвержденія Его Величества, въ Гатчинѣ, въ 8 день мая 1892 года.

На подлинныхъ написано: „Государь Императоръ

правила сіи разсматривать и Высочайше утвердить соизволилъ въ Гатчинѣ, въ 8 день Мая 1892 года“.

Подписаль: Управляющій дѣлами Комитета Министровъ, статсъ-секретарь А. Куломзинъ.

Правила для дѣятельности въ Россіи учрежденнаго въ Англии еврейскаго колонизаціоннаго общества.

1) Еврейскому колонизаціонному обществу разрѣшается учреждать въ Россіи комитеты, имѣющіе своимъ назначеніемъ способствовать переселенію русскихъ евреевъ въ другія страны.

2) Въ С.-Петербургѣ учреждается обществомъ центральный комитетъ, которому будутъ содѣйствовать мѣстные комитеты, открываемые обществомъ постепенно, по мѣрѣ надобности, съ разрѣшенія Министра Внутреннихъ Дѣлъ, въ нѣкоторыхъ городахъ Россіи, а также мѣстные уполномоченные, назначеніе, увольненіе и дѣятельность которыхъ подчиняются постановленіямъ настоящихъ правилъ, касающихся мѣстныхъ комитетовъ. Центральный комитетъ, мѣстные комитеты и уполномоченные дѣйствуютъ подъ надзоромъ правительства.

3) Центральный комитетъ общества находится въ вѣдѣніи и подъ наблюденіемъ Министерства Внутреннихъ Дѣлъ, по департаменту полиціи. Онъ состоитъ изъ 7—11 членовъ, назначаемыхъ съ разрѣшенія Министра Внутреннихъ Дѣлъ, предсѣдателемъ совѣта названнаго общества. Министръ Внутреннихъ Дѣлъ можетъ во всякое время потребовать увольненія тѣхъ членовъ центральнаго комитета, которые своею дѣятельностью окажутся несоотвѣтствующими видамъ правительства.

4) Въ случаѣ смерти или выхода, по какимъ-либо причинамъ, члена центральнаго комитета, его замѣститель назначается порядкомъ, указаннымъ въ предыдущей статьѣ настоящихъ правилъ.

5) Центральный комитетъ избираетъ изъ среды своихъ членовъ предсѣдателя, вице-предсѣдателя, казначея и секретаря и кромѣ того изъ своей же среды, по крайней мѣрѣ, трехъ лицъ, которыя образуютъ распорядительный комитетъ. Порядокъ избранія означен-

ныхъ должностныхъ лицъ и членовъ распорядительнаго комитета, а равно порядокъ постановленія рѣшеній, какъ центральнымъ, такъ и распорядительнымъ комитетомъ устанавливается центральнымъ комитетомъ.

6) Рѣшенія центральнаго комитета приводятся въ исполненіе не иначе, какъ съ разрѣшенія Министра Внутреннихъ Дѣлъ. Если Министръ, въ теченіе одного мѣсяца со времени постановленія рѣшеній, не поставитъ центральный комитетъ въ извѣстность объ отмѣнѣ принятыхъ комитетомъ рѣшеній, то послѣднія могутъ быть приведены въ исполненіе. Центральный комитетъ обязанъ ежегодно представлять Министру Внутреннихъ Дѣлъ отчетъ объ истекшей своей дѣятельности.

7) Предсѣдатель Совѣта общества имѣетъ право во всякое время поручать одному или нѣсколькимъ до-вѣреннымъ лицамъ удостовѣряться на мѣстѣ о дѣйствіяхъ комитетовъ и уполномоченныхъ, съ правомъ присутствовать въ засѣданіяхъ комитетовъ. На назначеніе упомянутыхъ до-вѣренныхъ лицъ должно быть предварительно испрошено согласіе Министра Внутреннихъ Дѣлъ.

8) Мѣстные комитеты и уполномоченные состоятъ подъ наблюденіемъ губернаторовъ или тѣхъ лицъ, на которыхъ губернаторы это наблюденіе возложить.

9) Члены мѣстныхъ комитетовъ и уполномоченные назначаются центральнымъ комитетомъ на срокъ и на условіяхъ, которыя будутъ установлены симъ комитетомъ и съ предварительнаго разрѣшенія Министра Внутреннихъ Дѣлъ.

10) Всѣ распоряженія мѣстныхъ комитетовъ и уполномоченныхъ доводятся до свѣдѣнія губернаторовъ, которые могутъ остановить исполненіе сихъ распоряженій, представляя о семъ на усмотрѣніе и разрѣшеніе Министра Внутреннихъ Дѣлъ.

11) Если въ губерніи открытъ одинъ мѣстный комитетъ, то дѣятельность его распространяется на всю губернію. Въ случаѣ же открытія нѣсколькихъ комитетовъ или назначенія болѣе двухъ уполномоченныхъ въ одной губерніи, раіонъ дѣйствій cadaго опредѣляется мѣстнымъ губернаторомъ.

12) Центральному комитету, а равно и мѣстнымъ комитетамъ и уполномоченнымъ дозволяется принимать пожертвованія и завѣщанныя имущества, въ видахъ достиженія преслѣдуемой комитетами цѣли, но не иначе, какъ наличными деньгами или процентными бумагами.

13) Центральный и мѣстные комитеты имѣютъ печать съ надписью: „Еврейскаго колонизаціоннаго общества (центральный или такой-то мѣстный) комитетъ“.

14) Занятія въ комитетахъ и исполненіе обязанностей уполномоченныхъ не даютъ евреямъ никакихъ особыхъ правъ и преимуществъ по избранію мѣста жительства.

15) Разрѣшается на основаніи настоящихъ правилъ переселять евреевъ: а) цѣлыми семьями, при чемъ семьей считается: отецъ, мать, неженатые сыновья и незамужнія дочери всѣхъ возрастовъ и б) одиночками (неимѣющіе ни отца, ни матери) обоюго пола и всякаго возраста.

16) Евреямъ, выѣзжающимъ изъ Россіи на основаніи настоящихъ правилъ, выдаются мѣстными губернаторами бесплатныя выходныя свидѣтельства.

17) Евреи, выѣхавшіе по означеннымъ выходнымъ свидѣтельствамъ, признаются покинувшими навсегда предѣлы Россіи.

18) Упомянутые въ предъидущемъ пунктѣ евреи освобождаются отъ воинской и иныхъ повинностей и исключаются своевременно изъ призывныхъ списковъ.

19) Остающіяся въ Россіи семейства евреевъ не подвергаются никакимъ штрафамъ и не привлекаются къ исполненію воинской повинности взаменъ выѣхавшихъ въ призывномъ возрастѣ ихъ единовѣрцевъ, но выселеніе евреевъ, упомянутыхъ въ п. б, ст. 15 настоящихъ правилъ не предоставляетъ ихъ родственникамъ, остающимся въ Россіи, никакихъ льготъ по семейному положенію при отбываніи воинской повинности.

20) Получившіе выходныя свидѣтельства евреи призывного возраста, которые не выѣдутъ изъ Россіи до дня выниманія жеребья ихъ сверстниками и не объ-

являть о томъ подлежащему присутствію по воинской повинности, привлекаются къ исполненію сей повинности, какъ уклонившіеся отъ оной, безъ жеребья; заявившимъ же своевременно о невыѣздѣ изъ Россіи дозволяется участвовать въ вынугіи жеребья на общемъ основаніи. Воспользовавшіеся настоящими правилами для выѣзда изъ Россіи евреи, не пріобрѣвшіе иностраннаго подданства, призываются, въ случаѣ возвращенія въ Россію, къ отбыванію воинской повинности на общемъ основаніи.

21) Мѣстные комитеты и уполномоченные озабочиваются отправленіемъ выселяющихся за границу въ теченіе не болѣе одного мѣсяца со времени полученія упомянутыхъ свидѣтельствъ.

22) О времени передвиженія значительныхъ партій выселяющихся евреевъ и о пограничномъ пунктѣ, на который они направляются, комитеты и уполномоченные увѣдомляютъ заблаговременно мѣстную полицію.

23) Передъ открытіемъ дѣйствій своихъ въ Россіи, общество вноситъ въ государственный банкъ гарантированными правительствомъ $\frac{1}{2}\%$ бумагами или наличными деньгами, депозитомъ, 100.000 рублей, изъ которыхъ Министру Внутреннихъ Дѣлъ предоставляется возмѣщать расходы по возвращенію и водворенію въ Россію на счетъ правительства тѣхъ выселившихся при посредствѣ названнаго общества снабженныхъ выходными свидѣтельствами евреевъ, которые не будутъ пропущены смежными государствами и тѣхъ, кои будутъ высылаемы изъ страны новаго ихъ водворенія въ качествѣ лицъ, не пріобрѣвшихъ подданства той страны. Израсходованная изъ означенныхъ 100.000 руб. сумма должна быть пополнена обществомъ по требованію Министра Внутреннихъ Дѣлъ, когда свободныхъ остатковъ окажется не болѣе 25.000 руб. Причитающіеся съ упомянутаго капитала проценты составляютъ собственность названнаго общества и выдаются лицу, которому полученіе оныхъ будетъ обществомъ доверено.

24) Дѣйствія еврейскаго колонизаціоннаго общества по переселенію русскихъ евреевъ прекращаются, если въ теченіи двухъ лѣтъ со времени разрѣшенія дѣя-

тельности названнаго общества въ Россіи означенное предпріятіе не получитъ развитія.

25) Предоставляется Министру Внутреннихъ Дѣлъ прекратить, если онъ признаетъ нужнымъ, дѣйствія общества въ Россіи, въ слѣдующихъ случаяхъ: 1) если смежныя государства воспротивятся пропуску переселяющихся, при посредствѣ общества евреевъ, чрезъ свои владѣнія; 2) если означенные евреи будутъ возвращаться обратно въ качествѣ лицъ, не приобрѣвшихъ иностраннаго подданства, и 3) если израсходованныя изъ означенной суммы залога въ 100.000 руб. деньги не будутъ пополнены по требованію Министра Внутреннихъ Дѣлъ.

26) Въ случаѣ закрытія дѣйствій общества на основаніи ст. 24 настоящихъ правилъ, внесенный залогъ въ 100.000 рублей возвращается обществу немедленно. Если же дѣятельность общества будетъ прекращена по причинамъ, указаннымъ въ ст. 25 настоящихъ правилъ, то неизрасходованный залогъ возвращается обществу по истеченіи года со времени означеннаго распоряженія.

27) Всѣ распоряженія и дѣйствія упомянутыхъ въ настоящихъ правилахъ комитетовъ и уполномоченныхъ и колонизаціоннаго общества могутъ быть отмѣнены Министромъ Внутреннихъ Дѣлъ со всѣми послѣдствіями.

РАЗДѢЛЬ ВТОРОЙ.

Приобрѣтеніе евреями недвижимостей на правѣ собственности, владѣнія или пользованія ¹⁾.

Глава первая. Черта осѣдлости.

Томъ восьмой. Уставъ объ управленіи казенными имѣніями въ губерніяхъ Западныхъ и Прибалтійскихъ, изд. 1893 г. съ прод. 1902 г.

Приложеніе къ статьѣ 1 (прим. 1).

7. Въ случаѣ неисправной уплаты окладныхъ сборовъ съ поіезуитскихъ имѣній, или частныхъ долговъ, владѣльцы сихъ имѣній подвергаются общеустановленной за это имущественной отвѣтственности, причемъ поіезуитскія имѣнія могутъ быть подвергнуты продажѣ въ полную собственность съ торговъ, къ участию въ которыхъ допускаются лишь лица русскаго происхожденія.

Приложеніе къ статьѣ 2 (прим. 2).

Правила о продажѣ казенныхъ имѣній, состоящихъ въ Западныхъ губерніяхъ.

6. Къ торгамъ на покупку имѣній не допускаются лица польскаго происхожденія и Евреи.

Приложеніе къ статьѣ 2 (прим. 3).

18. Всѣмъ лицамъ, владѣющимъ арендами по привилегіямъ съ 1775 года и по Высочайшимъ указамъ, если они не въ состояніи имѣть управителя (диспонента) и отвѣтствовать за него во всемъ, по имѣнію случится могущемъ, предоставляется свобода уступить вовсе право постороннимъ лицамъ, кромѣ Евреевъ.

¹⁾ Въ Уставѣ Гражданскаго Судопроизводства постановлено:

1368. Всѣ споры, подлежащіе разсмотрѣнію гражданскихъ судебныхъ мѣстъ, могутъ быть разсматриваемы и разрѣшаемы Судомъ Третейскимъ, за исключеніемъ: 5) дѣлъ о недвижимыхъ имуществахъ, когда въ числѣ участвующихъ есть лица, ограниченные по закону въ правахъ приобрѣтенія этихъ имуществъ или въ правахъ владѣнія и пользованія ими.

*Томъ девятый. Законы о состояніяхъ, изд. 1899 г. съ
прод. 1902 г.*

780. Евреи въ чертѣ общей ихъ осѣдлости, равно какъ и вездѣ, гдѣ дозволено имъ постоянное пребываніе, могутъ пріобрѣтать недвижимую собственность всякаго рода, кромѣ имѣній населенныхъ, владѣніе коими евреямъ воспрещается *).

Примѣчаніе 1. Въ девяти Западныхъ губерніяхъ воспрещается всѣмъ безъ исключенія евреямъ пріобрѣтать земли отъ помѣщиковъ и крестьянъ, а также пріобрѣтать и брать въ залогъ имущества, пріобрѣтенныя на основаніи Положенія 5 Марта 1864 года (40656 а, П. С. З. 1866 г.) о льготахъ преимуществахъ и денежныхъ ссудахъ, предоставляемыхъ при покупкѣ казенныхъ и частныхъ имѣній въ Западныхъ губерніяхъ, и Инструкціи 23 Іюля 1865 года (42328 а, П. С. З. 1867 г.) о порядкѣ продажи казенныхъ земель въ Западныхъ губерніяхъ русскаго происхожденія.

Примѣчаніе 2. Высочайше повелѣно: въ губерніяхъ постоянной осѣдлости евреевъ, временно, пріостановить совершеніе на имя евреевъ купчихъ крѣпостей и закладныхъ на недвижимыя имущества, находящіяся внѣ черты городовъ и мѣстечекъ.

**Объ измѣненіи временныхъ правилъ 3 Мая 1882 г.
о жительствѣ евреевъ внѣ городовъ и мѣстечекъ.**

Комитетъ Министровъ, выслушавъ: 1) представленіе бывшаго Министра Внутреннихъ Дѣлъ, отъ 27 Марта 1902 г. за № 1828, объ измѣненіи временныхъ правилъ 3 Мая 1882 г. о жительствѣ евреевъ внѣ городовъ и мѣстечекъ, и 2) отношеніе Министра Внутреннихъ Дѣлъ къ Управляющему дѣлами Комитета Министровъ, отъ 27 Апрѣля 1903 года за № 460, съ дополнительными по сему дѣлу свѣдѣніями, полагалъ:

1) Повергнуть на Высочайшее Его Императорскаго Величества благоусмотрѣніе списокъ поселеній ¹⁾ въ гу-

*) См. ст. 9 прил. къ ст. 791 т. IX на стр.

**) Списокъ этихъ поселеній см. на стр 14—17.

берніяхъ черты еврейской осѣдлости, въ коихъ можетъ быть допущено, въ изъятіе отъ дѣйствія правилъ 3 Мая 1882 года, свободное жительство евреевъ;

2) Въ означенныхъ поселеніяхъ (ст. 1) предоставить евреямъ тѣ же, какъ въ городахъ и мѣстечкахъ, права по приобрѣтенію недвижимыхъ имуществъ, въ предѣлахъ селитебной площади такихъ поселеній, и управленію или распоряженію ими. Разрѣшеніе сомнѣній относительно опредѣленія границъ селитебной площади поселеній (ст. 1) предоставляется мѣстнымъ губернскимъ или губернскимъ по крестьянскимъ дѣламъ присутствіямъ, по принадлежности;

и 3) Предоставить Министру Внутреннихъ Дѣлъ, когда онъ признаетъ это необходимымъ, входить въ Комитетъ Министровъ съ представленіями о соотвѣтственномъ, по мѣрѣ надобности, пополненіи упоминаемаго въ ст. 1 настоящаго заключенія списка.

Государь Императоръ на положеніе Комитета Высочайше соизволилъ, а проектъ списка поселеній въ губерніяхъ черты еврейской осѣдлости удостоенъ разсмотрѣнія и утвержденія Его Величества, въ Царскомъ Селѣ, въ 10 день Мая 1903 года.

(Собраніе Указоненій и Распоряженій Правительства за 1903 г. № 50, отд. I, ст. 580).

784. Евреи въ чертѣ постояннаго ихъ жительства могутъ брать въ откупное или оброчное содержаніе, сверхъ земель и разнаго рода угодій, хозяйственныя заведенія, мельницы, постоялыя двory и проч. Къ содержанію оброчныхъ статей евреи допускаются какъ по имѣніямъ казеннымъ, такъ и владѣльческимъ, только по формальнымъ контрактамъ. Правила объ арендованіи евреями винокуренныхъ заводовъ и корчемъ изложены въ Уставѣ объ Акцизныхъ Сборахъ. Въ имѣніяхъ населенныхъ евреями запрещается быть управителями или приказчиками или брать отъ помѣщиковъ на откупъ доходы отъ крестьянъ, въ пользу владѣльцевъ поступать долженствующіе.

Примѣчаніе 1. Въ частныхъ имѣніяхъ, приобрѣтенныхъ въ Западныхъ губерніяхъ на основаніи Положенія 5 Марта 1864 года (40656 а, П. С. З. 1866 г.) о льго-

тахъ, преимуществахъ, денежныхъ ссудахъ, предоставляемыхъ при покупкѣ казенныхъ и частныхъ имѣній въ Западныхъ Губерніяхъ, и Инструкціи о порядкѣ продажи казенныхъ земель въ Западныхъ губерніяхъ лицамъ русскаго происхожденія 23 Іюля 1865 года (42328 а, П. С. З. 1867 г.), евреи могутъ быть арендными держателями или управителями состоящихъ при имѣніяхъ мельницъ, свеклосахарныхъ, стеклянныхъ и другихъ заводовъ, завѣдываніе коими требуетъ техническихъ знаній и нѣкотораго оборотнаго капитала, но евреи не могутъ брать въ аренду или управленіе не только цѣлыхъ имѣній, но и входящихъ въ составъ оныхъ отдѣльныхъ земельныхъ угодій.

Примѣчаніе 2. Высочайше повелѣно: въ губерніяхъ постоянной осѣдности евреевъ, временно, пріостановить засвидѣтельствованіе на имя евреевъ арендныхъ договоровъ на недвижимыя имущества, находящіяся внѣ черты городовъ и мѣстечекъ, и довѣренностей на управленіе и распоряженіе сими имуществами.

831. Иностранцы, кромѣ евреевъ, могутъ по довѣренности владѣльцевъ населенныхъ имѣній управлять такими имѣніями на правѣ приказчиковъ. Они могутъ также нанимать и содержать въ арендѣ, поссессіи и вообще, на основаніи всякаго рода не воспрещаемыхъ законами обязательствъ, недвижимыя имущества, съ соблюденіемъ лишь тѣхъ условій и ограниченій, какія установлены для природныхъ подданныхъ Имперіи и съ изъятіями, указанными въ приложеніяхъ къ примѣчанію 2 при статьѣ 830.

Томъ десятый. Законы гражданскіе, изд. 1900 г. съ прод. 1902 г.

1699. Оброчныя статьи и другія хозяйственныя заведенія, какъ казенныя, такъ и владѣльческія, должны быть отдаваемы евреямъ въ содержаніе не иначе, какъ по формальнымъ контрактамъ (ср. Зак. Сост., изд. 1899 г., ст. 784).

І. Помѣщичьи и крестьянскія земли.

§ 433. Воспрещается всѣмъ безъ исключенія евреямъ пріобрѣтать земли отъ помѣщиковъ и крестьянъ, т. е. земли, входящія въ составъ или помѣщичьихъ имѣній, или крестьянскаго землевладѣнія.

(р. Г. К. Д. 1898 г. № 51).

§ 434. Законъ 10 Іюля 1864 г. о воспрещеніи евреямъ въ Западныхъ губерніяхъ пріобрѣтать земли и угодья, принадлежащія къ помѣщичьимъ имѣніямъ, распространяется также и на полныя товарищества, состоящія изъ евреевъ.

(р. Г. К. Д. 1895 г. № 61).

§ 435. Примѣненіе закона 10 Іюля 1864 г. должно имѣть мѣсто, гдѣ бы помѣщичьи или крестьянскія земли ни находились: въ селѣ, мѣстечкѣ или владѣльческомъ городѣ. Въ виду присущихъ владѣльческимъ городамъ и мѣстечкамъ свойствъ имѣній населенныхъ, города сіи и мѣстечки должны быть признаны имѣніями помѣщичьими.

(р. Общ. Собр. 1 и Касс. Д-товъ 1891 г. № 20).

§ 436. Воспрещеніе евреямъ пріобрѣтать во владѣльческихъ мѣстечкахъ и городахъ помѣщичьи и крестьянскія земли и угодья относится и къ усадебнымъ мѣстамъ въ этихъ мѣстностяхъ.

(р. Общ. Собр. 1 и Касс. Д-товъ 1892 г. № 24).

§ 437. Передача земли, полученной по правиламъ 23 Іюля 1865 г. лицомъ русскаго происхожденія въ Западномъ краѣ въ аренду, управленіе или залогъ еврею имѣетъ своимъ послѣдствіемъ отобраніе этой земли въ казну, хотя бы искъ объ этомъ былъ предъявленъ уже послѣ того, какъ земля вышла изъ владѣнія еврея.

(р. Г. К. Д. 1889 г. № 86).

§ 438. Имѣніе, пріобрѣтенное по правиламъ инструкціи 23 Іюля 1865 г., послѣ продажи его съ публичнаго торга теряетъ свой инструкціонный характеръ и можетъ быть пріобрѣтено евреемъ.

(р. Г. К. Д. 1903 г. по д. Гуревича).

§ 439. Владѣніе евреемъ, возникшее послѣ 10 Іюля 1864 г., когда всѣмъ, безъ исключенія, евреямъ было воспрещено пріобрѣтать отъ помѣщиковъ и крестьянъ земли въ губерніяхъ подвѣдомственныхъ Виленскому и Кіевскому Генераль-Губернаторамъ, не можетъ быть признаваемо вѣчно-чиншевымъ.

Но если такое владѣніе началось болѣе чѣмъ за десять лѣтъ до изданія закона 9 Іюня 1886 г., то еврей можетъ воспользоваться льготой на пятилѣтнее пользованіе этой землей на прежнимъ условіяхъ въ силу примѣчанія къ ст. 6 Положенія чиншеваго.

(2 Деп. ук. 19 Марта 1903 г. № 2010).

§ 440. Высочайшее повелѣніе 10 Іюля 1864 г., какъ не имѣющее обратнаго дѣйствія, не препятствуетъ примѣненію Положенія 9 Іюня 1886 г. (о сельскихъ чиншевигахъ) къ евреямъ, поселившимся на чиншевой землѣ до 1864 г.

(2 Деп. ук. 19 Марта 1903 г. № 2031).

II. Черта городскихъ поселеній.

§ 441. Недопущеніе еврея къ торгамъ на пахотную и сѣнокосную землю, находящуюся въ чертѣ города, противно закону.

(р. Г. К. Д. 1890 г. № 77).

§ 442. Евреи могутъ пріобрѣтать недвижимости, числящіяся въ чертѣ города, хотя бы онѣ находились за осѣдлой (селитебной) площадью города.

(р. Г. К. Д. 1890 г. № 77).

§ 443. Евреи могутъ арендовать усадьбы на землѣ, состоящей въ одной межѣ съ городомъ и обложенной сборомъ въ пользу города.

(1 Деп. опр. 7 Апрѣля 1899 г. № 3466 по д. Мошенскаго).

§ 444. Воспрещеніе евреямъ строить заводъ на отведенномъ городу по генеральному межеванію землѣ, за чертою строительнаго плана, неправильно.

(1 Деп. опр. 27 Мая 1897 г. № 5100 по д. Шульмана).

§ 445. Воспрещеніе евреямъ пріобрѣтать внѣ городсвѣ и мѣстечекъ земли не распространяется на посадки.

(р. Общ. Собр. 1 и Касс. Д-товъ 1889 г. № 14).

§ 446. Выгонныя земли, которыя ранѣ отводились городамъ отъ Правительства и съ введеніемъ Городоваго Положенія 1870 г. переданы въ ихъ собственность, входятъ въ составъ городскихъ поселеній и могутъ быть отдаваемы въ аренду евреямъ.

(1 Деп. опр. $\frac{2 \text{ Мая}}{3 \text{ Августа}}$ 1889 г. № 3539 по д. Серватовскаго).

§ 447. Городская Дума не имѣетъ законнаго основанія постановлять опредѣленіе о недопущеніи всѣхъ вообще евреевъ, какъ цѣлой вѣроисповѣдной группы, къ участию въ торгахъ на отдачу въ аренду городской земли.

(1 Деп. ук. 29 Октября 1903 г. № 10942 по д. Григоріопольской городской Думы)

III. Пріобрѣтеніе недвижимости внѣ городовъ и мѣстечекъ.

§ 448. Евреи могутъ пріобрѣтать недвижимости, внѣ городовъ и мѣстечекъ по давности владѣнія, если давностный срокъ истекъ до опубликованія закона 3 Мая 1882 г.

(р. Г. К. Д. 1888 г. № 12).

§ 449. Право собственности по давности владѣнія землей внѣ черты городовъ и мѣстечекъ можетъ быть утверждено за евреями и послѣ изданія закона 3 Мая 1882 г., если срокъ давностнаго владѣнія истекъ до изданія этого закона.

(1 Деп. опр. 24 Ноября 1898 г. № 8974 по д. Хазановичъ).

§ 450. Договоръ объ арендѣ земли внѣ городовъ и мѣстечекъ, заключенный до изданія закона 3 Мая 1882 г., дѣйствителенъ, хотя бы владѣніе землей начиналось по договору послѣ 3 Мая 1882 г.

(р. Г. К. Д. 1898 г. № 93).

§ 451. Приобрѣтеніе евреемъ отъ еврея же недвижимости внѣ городовъ и мѣстечекъ, въ частности въ Бессарабіи, по дарственной записи не воспрещено закономъ.

(р. Общ. Собр. 1 и Касс. Д-товъ 1899 г. № 27).

§ 452. Закономъ не воспрещается переходъ къ евреямъ по духовнымъ завѣщаніямъ недвижимой собственности внѣ городовъ и мѣстечекъ.

(р. Общ. Собр. 1 и Касс. Д-товъ 1889 г. № 14).

§ 453. Евреи, получающіе по наслѣдству недвижимость внѣ городовъ и мѣстечекъ, не обязаны продавать ихъ ни въ шестимѣсячный срокъ, ни въ какой либо иной.

(р. Общ. Собр. 1 и Кас. Д-товъ 1891 г. № 5).

§ 454. Для осуществленія права, предоставленнаго имъ закономъ проживать въ сельскихъ мѣстностяхъ, за евреями, поселившимися въ такихъ мѣстностяхъ до 3-го Мая 1882 г. или перешедшими изъ одной сельской мѣстности въ другую, до обнародованія закона 27 Декабря 1887 года, должно быть признано право нанимать въ тѣхъ мѣстностяхъ квартиры или строить для собственнаго жительства дома на арендованныхъ ими собственно съ этою цѣлью участкахъ земли.

(1 Деп. опр. 10 Іюня 1892 г. № 4909 по д. Стріера).

§ 455. Законъ 3 Мая 1882 г. воспрещаетъ аренду однихъ лишь земель и земельныхъ угодій. Аренда же другаго рода недвижимыхъ имуществъ, какъ-то: винокуренныхъ заводовъ, оброчныхъ статей и хозяйственныхъ заведеній казенныхъ и владѣльческихъ, квартиръ для жилья и зданій для ремесленныхъ, торговыхъ и промышленныхъ занятій дозволена.

(р. Общ. Собр. 1 и Кас. Д-товъ 1899 г. № 3).

§ 456. Евреямъ, поселившимся въ сельской мѣстности до 3-го Мая 1882 г., переходъ въ другія сельскія мѣстности безусловно воспрещается, но исключеніе дѣлается въ пользу тѣхъ евреевъ, которые перешли изъ одной сельской мѣстности въ другую до обнародованія этого разъясненія, каковымъ евреямъ разрѣшается проживать въ тѣхъ селеніяхъ, въ которыхъ ихъ застанетъ означенное разъясненіе. Для осуществленія права, предоставленнаго имъ приведенными законами, проживать въ сельскихъ мѣстностяхъ, за евреями, поселившимися въ такихъ мѣстностяхъ до 3 Мая 1882 г. или перешедшими изъ одной сельской мѣстности въ другую до обнародованія закона 29 Декабря 1887 г., должно быть признано право нанимать въ тѣхъ мѣстностяхъ квартиры или строить для собственнаго жительства дома на арендованныхъ именно съ этою цѣлью участкахъ земли, каковой способъ осуществленія предоставленнаго имъ права закономъ не воспрещенъ. Но при этомъ въ каждомъ отдѣльномъ случаѣ слѣдуетъ имѣть въ виду, имѣетъ-ли аренда евреемъ недвижимости исключительною цѣлью доставленіе ему и его семейству помѣщенія для жительства, безъ чего осуществленіе предоставленнаго ему закономъ права проживать въ сельской мѣстности было-бы невозможно, или же эта аренда служить еврею для

сельско-хозяйственной или коммерческой эксплуатаціи недвижимаго имущества, каковая аренда должна быть признана безусловно воспрещенной.

(1 Деп. опр. 3 Марта 1893 г. № 1908 по д. Гамбарга).

§ 457. Евреямъ безусловно воспрещена аренда недвижимаго имущества, если таковая служитъ спеціально для сельско-хозяйственной или коммерческой эксплуатаціи, къ каковой эксплуатаціи не можетъ быть отнесено содержаніе воловъ при винокуренныхъ заводахъ для откармливанія ихъ бардою. Согласно неоднократнымъ опредѣленіямъ Правительствующаго Сената по дѣламъ Рапопорта, отъ 21 декабря 1894 г., Богопольскаго, 9 Ноября 1894 г., Финкельштейна, 7 Декабря 1894 г., Бронштейна, 2 Ноября 1894 г. разъяснено, что евреямъ, не пользующимся правомъ жительства въ сельской мѣстности, не могутъ быть воспрещаемы пріѣзды съ кратковременными пребываніями въ сельской мѣстности для торговыхъ операцій (въ частности и въ Бессарабіи).

(1 Деп. опр. 5 Декабря 1896 г. № 9127 по д. Либсона).

§ 458. Законъ 3 Мая 1882 г. не воспрещаетъ продавать евреямъ лѣсъ на срубъ, и нотаріусы могутъ совершать и свидѣтельствовать такіе договоры, хотя бы для вырубки лѣса назначался продолжительный срокъ и постановлялись условія о предоставленіи покупщику права пользованія подлѣсною землею и другими выгодами лѣсного участка, если только въ договорѣ не содержится условій, дающихъ имъ свойство аренды, хотя бы и скрытой.

(р. Общ. Собр. 1 и Кас. Деп. 1888 г. № 9).

§ 459. Арендованіе земли въ селеніи для постройки молитвеннаго дома не допускается.

(1 Деп. опр. 13 Февраля 1896 г. № 1319 по д. Жуковскихъ).

§ 460. Пріобрѣтеніе евреями внѣ городовъ и мѣстечекъ недвижимости съ торговъ не допускается.

Еврей не можетъ участвовать въ торгахъ на имѣніе, состоящее, въ чертѣ осѣдлости, внѣ городовъ и мѣстечекъ. Отказъ суда въ утвержденіи находящагося въ сельской мѣстности, въ чертѣ осѣдлости, имѣнія за евреемъ, предложившимъ на публичныхъ торгахъ высшую цѣну, вполнѣ согласенъ съ закономъ.

(р. Г. К. Д. 1884 г. № 25).

§ 461. Евреи, надѣленные участками въ казенныхъ имѣніяхъ, съ причисленіемъ ихъ къ мѣстнымъ сельскимъ обществамъ, не вправе сверхъ участковъ закрѣпленныхъ за ними, по приложеннымъ къ люстраціоннымъ актамъ и даннымъ именованнымъ спискамъ домохозяевъ, — пріобрѣтать вновь крестьянскія земли, посредствомъ покупки участковъ у другихъ домохозяевъ или отвода имъ обществомъ участковъ въ наследственное подворное владѣніе изъ вакантныхъ, выгонныхъ и другихъ надѣльныхъ земель, предоставленныхъ въ распоряженіе сельскихъ обществъ.

(Опр. 2 Д-та 24 Мая 1900 г. № 1912 по д. Рудякова).

§ 461¹. Евреи, въ чертѣ ихъ постоянной осѣдлости, не въ правѣ пріобрѣтать недвижимость въ такихъ мѣстечкахъ, которыя имѣютъ сельское управленіе.

(р. Общ. Собр. 1 и Кас. Деп. 1902 г. № 33).

§ 462. Воспрещеніе пріобрѣтать недвижимости внѣ черты городовъ и мѣстечекъ распространяется на всѣхъ евреевъ въ чертѣ постоянной ихъ осѣдлости, хотя бы они состояли купцами 1 гильдіи и поселились въ сельской мѣстности до изданія закона 3 Мая 1882 года.

(р. Общ. Собр. 1 и Кас. Д-товъ 1888 № 25).

§ 463. Это воспрещеніе распространяется и на евреевъ, получившихъ высшее образованіе.

(р. Г. К. Д. 1889 г. № 24).

§ 464. Предоставленіе по люстраціоннымъ актамъ на предмѣстія г. Кіева (Верхняя Соломенка, Нижняя Соломенка, Протасовъ и Кучменовъ Яръ и Байкова гора) земель евреямъ, поселившимся тамъ послѣ изданія закона 3 Мая 1882 г. несогласно съ закономъ.

(1 Деп. опред. 4 Ноября 1902 г.)

§ 464¹. Евреямъ, живущимъ въ мѣстечкахъ и селеніяхъ, разрѣшается составлять товарищества изъ всѣхъ евреевъ мѣстечка или селенія, если ихъ много, или же изъ евреевъ нѣсколькихъ смежныхъ мѣстностей, для пріобрѣтенія на свое имя земли въ сельской мѣстности съ цѣлью устройства кладбищъ.

(1 Деп. ук. 27 Октября 1903 г. № 10720).

IV. Порядокъ примѣненія закона 3 Мая 1882 г.

§ 465. Вопросъ о законности или незаконности аренды евреямъ недвижимаго имущества разрѣшается судомъ, а не Губернскимъ Правленіемъ.

(1 Деп. опр. 1 Іюня 1894 г. № 4196 по д. Бляхмана).

§ 466. Арендныя отношенія евреевъ къ недвижимому имуществу, хотя бы и возникшія помимо формально заключенныхъ контрактовъ, могутъ быть уничтожены лишь путемъ предьявленія губернаторомъ иска въ гражданскомъ судѣ.

(1 Общ. Собр. опр. 15 Декабря 1900 г. по д. Палѣя).

§ 467. Возложеніе на Губернаторовъ закономъ 27 Декабря 1884 г. *) обязанности возбуждать въ мѣстныхъ Окружныхъ Судахъ

*) Приложение къ статьѣ 698 (прим. 2) т. X ч. I, изд. 1900 г.

11. Каждой изъ сторонъ, участвовавшихъ въ заключеніи сдѣлки, состоявшейся въ нарушеніе Высочайшаго повелѣнія 10-го іюля 1864 года (41039) и правилъ сего приложения, предоставляется право вчинать въ мѣстномъ Окружномъ Судѣ искъ объ уничтоженіи акта, совершеннаго ими по таковой сдѣлкѣ.

12. Если упомянутыя въ статьѣ 11 сего приложения сдѣлки обнаружены будутъ губернскими начальствами, то, по истребованіи необходимыхъ свѣдѣній, которыя означеннымъ начальствамъ обязаны немедленно доставлять какъ судебныя, такъ и всѣ прочія правительственныя мѣста и

иски объ уничтоженіи актовъ на незаконное владѣніе и пользова-
ніе евреями земельными имуществами, внѣ городовъ и мѣстечекъ
9 Западныхъ губерній, имѣеть въ виду не уничтоженіе въ тѣсномъ
смыслѣ только письменныхъ договоровъ или вообще письменныхъ
актовъ, а устраненіе евреевъ отъ незаконнаго владѣнія и пользо-
ванія этими имуществами по какимъ бы то ни было, безразлично,
письменнымъ или словеснымъ сдѣлкамъ). Для вачатія иска въ судѣ,
при отсутствіи письменныхъ договоровъ или актовъ, достаточно
фактическихъ свѣдѣній о дѣйствительности незаконнаго владѣнія
или пользованія земельными имуществами евреями.

(1 Деп. опр. 20 Января 1893 г. № 440 по д. Бурка).

§ 468. Губернаторамъ принадлежитъ право иска объ уничто-
женіи торговаго имѣнія куплено евреемъ, не имѣвшимъ права
пріобрѣсти оное, а равно и объ уничтоженіи данной.

(р. Общ. Собр. 1893 г. № 17).

§ 469. Законъ не предоставляетъ губернатору права предъ-
являть искъ объ уничтоженіи купчей крѣпости на пріобрѣтенное
лицомъ русскаго происхожденія имѣніе въ западномъ краѣ на томъ
основаніи, что имѣніе пріобрѣтено съ цѣлью переукрѣпить его фак-
тически еврею.

(р. Г. К. Д. 1897 г. № 93).

§ 470. Искъ объ уничтоженіи договора объ арендѣ евреемъ
недвижимой собственности въ мѣстахъ, гдѣ это закономъ запре-
щено, можетъ быть предъявленъ даже по истеченіи срока договора.

(р. Г. К. Д. 1890 г. № 32).

§ 471. Сужденіе о правахъ евреевъ, вытекающихъ изъ дого-
воровъ о пользованіи недвижимымъ имуществомъ, не входитъ въ
кругъ вѣдомства административной власти. До уничтоженія судомъ
гражданскимъ договора объ арендѣ, Губернское Правленіе не въ
правѣ отвергать силу и значеніе этого договора. Поэтому оно,
напр., не въ правѣ отказать въ выдачѣ разрѣшенія на устрой-
ство паровой мукомольной мельницы на арендованной въ сельской
мѣстности землѣ.

(1 Деп. ук. 25 Іюня 1902 г. № 5887 по д. Тамарина).

§ 472. Воспрещеніе Губернскимъ Правленіемъ еврею постройки
въ купленномъ на срубъ лѣсу лѣсопильного завода незаконно, такъ
какъ вопросъ о такомъ правѣ подлежитъ вѣдѣнію суда, а не адми-
нистраціи.

(1 Деп. опр. $\frac{11 \text{ Января}}{9 \text{ Декабря}}$ 1887 г. № 8687 по д. Іофе).

§ 473. Арендованіе евреемъ участка земли за чертою мѣстечка
не можетъ служить основаніемъ къ закрытію устроеннаго имъ на
семь участкѣ склада для храненія керосина, впродъ до уничтоже-

лица, Губернаторъ уполномочиваетъ подчиненное ему должностное лицо
на предъявленіе въ мѣстномъ Окружномъ Судѣ иска объ уничтоженіи
акта, состоявшагося по незаконной сдѣлкѣ. Дѣла эти производятся
порядкомъ, для дѣлъ казеннаго управленія установленнымъ.

нія судомъ заключеннаго по сему предмету между евреемъ и владѣтелями мѣстечка договора.

(1 Деп. опр. 27 Февраля 1896 г. по д. Фридландскаго).

§ 474. Нѣкоторые евреи покупали по словеснымъ или домашнимъ договорамъ у землевладѣльцевъ или ихъ арендаторовъ будущіе урожаи съ полей и огородовъ и затѣмъ земельные участки, съ которыхъ купленъ урожай, сдавали для обмѣненія крестьянъ, оставляя въ свою пользу разность между платою, условленною съ землевладѣльцами, и тою, которая выговорена съ крестьянъ. Такія дѣйствія евреевъ Губернскія Правленія находили равносильнымъ арендѣ и потому усматривали въ подобныхъ сдѣлкахъ обходъ закона 3 Мая 1882 года, по коему евреямъ брать въ аренду или въ завѣдываніе имѣнія, находящіяся внѣ городовъ и мѣстечекъ, воспрещается. Правительствующій Сенатъ разъяснилъ, что сужденіе о правахъ отдѣльныхъ лицъ на владѣніе движимымъ или недвижимымъ имуществомъ по словеснымъ условіямъ или письменнымъ документамъ, а равно опредѣленіе юридическаго значенія той или другой гражданской сдѣлки, касающейся покупки или продажи имущества, въ кругъ вѣдомства административной власти не входитъ, которая посему и не обязана наблюдать за тѣмъ, имѣетъ ли данное лицо право заключать извѣстную гражданскую сдѣлку съ другимъ лицомъ или нѣтъ. При отсутствіи такой обязанности, Губернскому Правленію не предстоитъ необходимости принимать какія-бы то ни было мѣры къ предупрежденію или прекращенію тѣхъ дѣйствій, оцѣнка и разсмотрѣніе которыхъ до административной власти не относится.

(1 Деп. опр. 12 Февраля 1886 г. № 1131).

§ 475. Нарушеніе евреями законовъ 10 Іюля 1864 г. и 3 Мая 1882 г. не подлежитъ преслѣдованію въ уголовномъ порядкѣ.

(р. Уг. Кас. Деп. 1888 г. № 28).

V. Примѣненіе давности къ искамъ администраціи по поводу нарушеній законовъ 10 Іюля 1864 г. и 3 Мая 1882 г.

§ 476. Противъ иска администраціи о нарушеніи закона 10 Іюля 1864 г. евреи въ правѣ защищаться ссылкой на десятилѣтнюю давность.

(р. Общ. Соб. 1 и Кас. Деп. 1889 г. № 14).

§ 477. Къ искамъ администраціи объ уничтоженіи актовъ пріорѣтенія евреями, въ чергѣ осѣлости, недвижимой собственности въ нарушеніе или въ обходъ законовъ 3 Мая 1882 г. примѣняется десятилѣтній давностный срокъ.

(р. Г. К. Д. 1890 г. № 124).

Глава вторая. Пятидесятиверстная черта въ губерніяхъ Западныхъ и Бессарабской.

Томъ девятый. Законы о Состояніяхъ изд. 1899 г. съ прод. 1902 г.

781. Въ западныхъ пограничныхъ губерніяхъ и въ губерніи Бессарабской на пятидесятиверстномъ отъ границы пространствѣ причисленіе евреевъ къ находящимся тамъ обществамъ, а также приобрѣтеніе ими недвижимой собственности и владѣніе оною въ той чертѣ воспрещается евреямъ, до 27 Октября 1858 года къ тѣмъ обществамъ не принадлежавшимъ.

Примѣчаніе. Не воспрещается евреямъ сохранять недвижимую собственность, приобрѣтенную въ указанной въ сей (781) статьѣ чертѣ до 27 Октября 1858 года, хотя бы они и не принадлежали къ находящимся тамъ обществамъ.

§ 478. Евреи, имѣющіе право жительства въ пятидесятиверстной отъ границы чертѣ, могутъ приобрѣтать недвижимыя имущества во всѣхъ городахъ и мѣстечкахъ этой полосы, а не только въ тѣхъ лишь городахъ, къ обществу коихъ они были приписаны до 28 Октября 1858 г.

(р. Общ. Собр. и 1 Кас. Д-товъ 1892 г. № 10).

§ 479. До изданія закона 3 Мая 1882 г. евреи могли приобрѣтать въ Бессарабіи право эфитевтическаго (вѣчнаго) пользованія земельными угодьями.

(р. Г. К. Д. 1895 г. № 59).

Глава третья. Царство Польское.

Высочайше утвержденное 11 Іюня 1891 г. мнѣніе Государственнаго Совѣта.

(Собраніе Узак. и Расп. Прав. за 1891 г. № 76, ст. 821).

1. Распоряженіе крестьянскими усадьбами и землями, внесенными въ акты поземельнаго устройства (ликвидационныя таблицы и данныя), подчиняется ограниченіямъ, указаннымъ въ нижеслѣдующихъ статьяхъ (1—17).

5. Лицамъ іудейскаго исповѣданія воспрещается приобрѣтеніе въ собственность крестьянскихъ усадебъ

и земель, содержаніе таковыхъ въ арендѣ, заставное владѣніе ими и всякое иное отдѣльное отъ права собственности владѣніе и пользованіе означенными имуществами, въ какой бы то ни было формѣ и на какихъ бы то ни было, допускаемыхъ общими или мѣстными законами, основаніяхъ, а равно завѣдываніе тѣми же имуществами въ качествѣ повѣренныхъ или управляющихъ.

19. Дѣла о нарушеніи правилъ объ отчужденіи, отдачѣ въ заставное владѣніе, въ аренду, либо въ наемъ и о дробленіи крестьянскихъ усадебъ и земель подчиняются вѣдѣнію гминныхъ судовъ и начинаются ими какъ вслѣдствіе просьбы о томъ заинтересованныхъ лицъ, такъ и по требованіямъ учреждений по крестьянскимъ дѣламъ, либо чиновъ прокурорскаго надзора.

§ 480. Въ царствѣ Польскомъ евреи могутъ приобрѣтать сельскія недвижимыя имущества (кромя крестьянскихъ надѣловъ).

(р. Г. К. Д. 1896 г. № 100).

§ 481. Евреи, прибрѣвшіе въ порядкѣ законнаго наслѣдованія крестьянскую усадьбу въ Царствѣ Польскомъ, не обязаны продавать ее лицамъ, имѣющимъ право прибрѣтать крестьянскія земли по закону 11 Іюля 1891 г.

(р. Г. К. Д. 1898 г. № 21).

§ 482. Евреи, прибрѣвшія крестьянскія земли въ Царствѣ Польскомъ до изданія закона 11 Іюля 1891 г., не пользуются правомъ прибрѣтать таковыя и земли и впредь.

(р. Г. К. Д. 1894 г. № 92).

§ 483. Въ Царствѣ Польскомъ крестьянскія усадьбы могутъ быть приобрѣтаемы мѣщанами-рольниками (хлѣбопашцами) еврейскаго вѣроисповѣданія.

(р. Г. К. Д. 1882 г. № 74) *).

§ 484. Наемъ евреями крестьянской недвижимости исключительно для проживанія въ ней закономъ не воспрещенъ.

(р. Общ. Собр. 1 и Кас. Д-товъ 1896 г. № 16).

§ 485. Выселеніе евреевъ изъ крестьянскихъ усадебъ, нанимаемыхъ ими по словеснымъ договорамъ, въ административномъ порядкѣ не допускается. Въ этихъ случаяхъ, какъ и въ случаяхъ найма по письменнымъ договорамъ, требуется наличность судебного рѣшенія о признаніи договора недействительнымъ.

(Опр. 1 Деп. 21 Января 1898 г. № 645 по д. Щавиновича).

*) Это разъясненіе не потеряло значенія и послѣ изданія закона 11 Іюня 1891 г.: оно санкціонируетъ непримѣнимость закона 3 Мая 1882 г. къ Царству Польскому.

§ 486. Воспрещенными евреямъ ст. 5 зак. 11 Іюня 1891 г. видами пользованія крестьянскими землями, поступившими въ собственность сельскихъ жителей на основаніи указовъ 19 Февраля 1864 года, признаются:

а) добываніе песка, если песокъ еще не отдѣленъ отъ почвы;
б) прожительство въ домѣ, выстроенномъ самимъ лицомъ іудейскаго исповѣданія на крестьянской землѣ, ибо законъ разрѣшаетъ евреямъ лишь наемъ помѣщеній въ крестьянскихъ домахъ для личнаго прожизванія;

в) наемъ помѣщенія въ крестьянскомъ домѣ для производства торговли и скупа скота;

г) подъ понятіе найма помѣщенія для личнаго пользованія не подходитъ пользованіе участкомъ, хотя бы съ цѣлью постройки жилого дома; такой видъ пользованія крестьянской землей, по фактическимъ признакамъ, соотвѣтствуетъ понятію аренды, воспрещенной ст. 5 зак. 11 Іюня 1891 г.;

д) наемъ помѣщенія въ крестьянской усадьбѣ при одновременной арендѣ огорода и вообще при пользованіи крестьянской землей;

е) ст. 5 закона 11 Іюня 1891 г. не воспрещаетъ лицамъ іудейскаго исповѣданія завѣдываніе, въ качествѣ управляющихъ, крестьянскимъ имуществомъ, находящимся въ пользованіи на законномъ основаніи лицъ того же исповѣданія.

(р. Г. К. Д. 21 Декабря 1901 г.) *).

§ 487. Ходатайство о признаніи недѣйствительными торговъ, на которыхъ евреемъ приобрѣтена въ собственность въ Царствѣ Польскомъ крестьянская усадьба, можетъ быть заявлено комиссаромъ по крестьянскимъ дѣламъ только въ исковомъ порядкѣ, а не въ частномъ.

(р. Г. К. Д. 1891 г. № 27).

Глава четвертая. Внѣ черты осѣдлости.

Томъ второй. Положеніе объ управленіи Туркестанскаго края, изд. 1892 г.

262. Приобрѣтеніе земель и вообще недвижимыхъ имуществъ въ Туркестанскомъ краѣ лицами, не принадлежащими къ русскому подданству, а равно всѣми, за исключеніемъ туземцевъ, лицами не христіанскихъ вѣроисповѣданій воспрещается.

Примѣчаніе 1. Подъ туземцами, упомянутыми въ сей (262) статьѣ, слѣдуетъ разумѣть также и евреевъ, водворившихся съ незапамятныхъ временъ въ Турке-

*) См. § 119.

станскомъ краѣ, равно какъ происходящее отъ ихъ потомство *).

Примѣчаніе 2. Воспрещеніе, въ сей (262) статьѣ указанное, не распространяется на уроженцевъ сопредѣльныхъ съ Туркестанскимъ краемъ средне-азіатскихъ государствъ. Евреи, уроженцы означенныхъ средне-азіатскихъ государствъ, относительно пріобрѣтенія въ Туркестанскомъ краѣ земель и вообще недвижимости, подчиняются дѣйствию общихъ постановленій о пріобрѣтеніи въ Имперіи недвижимыхъ имѣній евреями, иностранными подданными (Зак. Сост. ст. 1001, прим., по Прод. 1890 г.)

Примѣчаніе 3. (По Прод. 1895 г.) Пріобрѣтеніе земель и вообще недвижимыхъ имуществъ въ Туркестанскомъ краѣ разрѣшается такимъ только товариществамъ на паяхъ и акціонернымъ обществамъ, кои, на основаніи ихъ уставовъ, должны состоять исключительно изъ русскихъ подданныхъ христіанскихъ исповѣданій, нехристіанъ туземнаго происхожденія или уроженцевъ сопредѣльныхъ съ Туркестанскимъ краемъ средне-азіатскихъ государствъ. Ходатайства по сему предмету означенныхъ товариществъ и обществъ обращаются къ Туркестанскому Генераль-Губернатору и представляются, съ его заключеніемъ, Военному Министру, который разрѣшаетъ сіи ходатайства по соглашенію съ Министромъ Финансовъ.

§ 488. Евреи не туземцы не могутъ быть пріобрѣтателями недвижимыхъ имуществъ въ Туркестанскомъ краѣ, а равно не имѣютъ права совершать всякіе вообще акты на недвижимыя имущества, въ томъ числѣ и получать на свое имя закладныя.

(1 Деп. опр. 28 Мая 1901 г. № 982 по д. Борухова).

Положеніе объ Управленіи областей Акмолинской, Семипалатинской, Уральской и Тургайской.

136. Пріобрѣтеніе земель въ областяхъ лицами, не принадлежащими къ русскому подданству, а равно всѣми, за исключеніемъ туземцевъ, лицами нехристіанскаго вѣроисповѣданія, воспрещается.

*) См. § 307.

*Томъ девятый. Законы о состояніяхъ, изд. 1899 г. съ
прод. 1902 г.*

88. Примѣчаніе. Въ отношеніи населенныхъ помѣщичьихъ имѣній въ Закавказьѣ соблюдаются особыя правила, при семъ приложенныя.

Приложеніе къ статьѣ 88 (прим.).

Правила о населенныхъ имѣніяхъ.

3. Помѣщичьи имѣнія, со включеніемъ земель, отведенныхъ въ постоянное пользованіе крестьянъ, могутъ быть продаваемы и инымъ образомъ отчуждаемы лицамъ всѣхъ другихъ состояній (кромѣ евреевъ).

4. Принадлежація къ помѣщичьему имѣнію земли и другія угодья, не входяція въ составъ крестьянскаго надѣла по уставной грамотѣ,—могутъ быть продаваемы и инымъ образомъ отчуждаемы лицамъ всѣхъ вообще состояній, кромѣ евреевъ.

785. Имѣніе недвижимое, населенное, доставшееся Евреямъ по наслѣдству внѣ тѣхъ мѣстъ, гдѣ имъ владѣніе таковымъ дозволяется, они обязаны продать въ теченіе шести мѣсяцевъ. Правило это распространяется на иностранныхъ Евреевъ, получившихъ въ Россіи недвижимыя имѣнія по наслѣдству.

Приложеніе къ статьѣ 791.

7. Купцы первой гильдіи изъ евреевъ, приписавшіеся къ городамъ, внѣ черты постоянной осѣдлости находящимся, на основаніи правилъ, изложенныхъ въ Уставѣ о Паспортахъ (ст. 12*), п. I), пользуются правомъ на приобрѣтеніе недвижимой собственности въ Имперіи, кромѣ имѣній населенныхъ (ст. 88, прим., прил.: ст. 3, 4), а также всѣми правами по торговлѣ, подрядамъ, по устройству фабрикъ и заводовъ и по учрежденію банкирскихъ конторъ, присвоенными коренному русскому купечеству по выборкѣ промысловыхъ свидѣтельствъ, предоставляющихъ права купцовъ первой

*) Нынѣ ст. 12 прим. къ ст. 68 Уст. Пасп.

гильдіи (ст. 532 сихъ Зак. Сост.), исполняя и всѣ лежащія на купцахъ первой гильдіи повинности, но безъ распространенія на нихъ льготъ, присвоенныхъ въ пользу жителей тѣхъ городовъ, къ которымъ они приписаны. Право собственности и распоряженія имуществомъ, приобрѣтеннымъ въ упомянутыхъ городахъ, не отъемлетя отъ евреевъ и тогда, когда они послѣ переселенія въ оныя будутъ оставаться въ первой гильдіи менѣе десяти лѣтъ и посему обязаны возвратиться въ мѣста постоянной осѣдлости евреевъ (Уст. Пасп., ст. 12, п. I)*).

Собраніе Узаконеній и Распоряженій Правительства за 1903 г. № 50
(Отд. I), стр. 579.

Высочайше утвержденное положеніе Комитета Министровъ.

О временномъ воспрещеніи совершенія отъ имени и въ пользу евреевъ въ губерніяхъ, не входящихъ въ черту общей еврейской осѣдлости, всякаго рода крѣпостныхъ актовъ.

Комитетъ Министровъ, выслушавъ представленіе Министра Внутреннихъ Дѣлъ отъ 3 Апрѣля 1903 года за № 2125, о временномъ воспрещеніи совершенія отъ имени и въ пользу евреевъ въ губерніяхъ, не входящихъ въ черту общей еврейской осѣдлости, всякаго рода крѣпостныхъ актовъ, полагалъ: впредь до пересмотра въ законодательномъ порядкѣ постановленій о евреяхъ, воспретить въ губерніяхъ, не входящихъ въ черту общей еврейской осѣдлости, совершеніе отъ имени или въ пользу евреевъ всякаго рода крѣпостныхъ актовъ: 1) служащихъ къ укрѣпленію за нимъ правъ собственности, владѣнія и пользованія недвижимыми имуществами, внѣ городскихъ поселеній расположенными, и 2) предоставляющихъ имъ возможность выдавать подъ обезпеченіе сихъ имуществъ денежные ссуды.

Государь Императоръ, въ 10 день мая 1903 года, положеніе Комитета Высочайше утвердить соизволилъ.

*) См. ст. 12 Уст. Пасп. на стр. 35.

§ 489. Евреи, имѣющіе самостоятельное право постояннаго жительства внѣ черты осѣдлости, могутъ приобрѣтать тамъ и недвижимыя имущества.

(р. Общ. Собр. 1 и Кас. Д-товъ 1899 г. № 25) *).

§ 490. Приписанные къ городамъ, внѣ черты еврейской осѣдлости, купцы 1 гильдіи изъ евреевъ имѣютъ право повсемѣстнаго приобрѣтенія недвижимыхъ имуществъ.

(р. Г. К. Д. 18 Марта 1887 г. № 37 по д. Града).

§ 491. Жены евреевъ купцовъ 1 гильдіи, пробывшихъ послѣ приписки къ городамъ, внѣ черты постоянной ихъ осѣдлости находящимся, въ сихъ городахъ, десять лѣтъ по означенной гильдіи, наравнѣ съ состоящими въ гильдіи менѣе 10 лѣтъ, имѣютъ самостоятельное право приобрѣтенія недвижимой собственности, но въ тѣхъ только городахъ, гдѣ они приписаны.

(р. Общ. Собр. 1. и Кас. Д-товъ 13 Мая 1891 г. № 18; 25 Ноября 1902 г. № 28)

§ 492. Дѣти евреевъ купцовъ 1 гильдіи, пробывшихъ въ этой гильдіи 10 лѣтъ, внѣ черты постоянной осѣдлости евреевъ, могутъ приобрѣтать недвижимую собственность внѣ черты осѣдлости только въ мѣстахъ ихъ приписки, но не въ другихъ городахъ и мѣстечкахъ.

(р. Общ. Собр. 1 и Кас. Д-товъ 1900 г. № 34).

§ 493. Жены и дѣти евреевъ, кончившихъ высшія учебныя заведенія, не въ правѣ приобрѣтать недвижимости внѣ черты осѣдлости.

(Общ. Собр. 1-го и Кас. Д-товъ 1889 г. № 25).

§ 494. Во всѣхъ частяхъ г. Кіева могутъ имѣть постоянное пребываніе и приобрѣтать недвижимую собственность только тѣ еврей-купцы 1 гильдіи, которые, состоя до 16 Марта 1859 г. въ 1 гильдіи, пробыли въ оной не менѣе 2-хъ лѣтъ, или, получивъ купеческое свидѣтельство 1 гильдіи послѣ 16 Марта 1859 г., будутъ состоять въ оной не менѣе 5-ти лѣтъ; всѣ остальные еврей-купцы 1 гильдіи, имѣя право на постоянное и временное пребываніе въ г. Кіевѣ, могутъ останавливаться и жить только въ Лыбедской и Плоской частяхъ, гдѣ они могутъ приобрѣтать и недвижимую собственность.

(Рѣш. Общ. Собр. 1 Кас. Д-товъ 3 Ноября 1886 г. № 33).

§ 494¹. С.-Петербургскій 1 гильдіи купецъ-еврей, до обнаруженія закона 22 Января 1899 г. (18 Марта 1899 г.) проживавшій въ Москвѣ и имѣющій тамъ недвижимость и торговлю, не въ правѣ приобрѣтать въ Москвѣ новую недвижимость безъ особаго разрѣшенія Министра Финансовъ, по соглашенію съ Московскимъ Генераль-Губернаторомъ, водворяться на постоянное жительство и

*) Въ виду закона 10 Мая 1903 г. разъясненія, изложенныя въ § 489, 490, 491, 492, 496, 497, не распространяются болѣе на приобрѣтеніе недвижимыхъ имуществъ *внѣ* городскихъ поселеній, но сохраняютъ свою силу относительно имуществъ, приобрѣтенныхъ до обнаруженія этого закона.

выбирать промысловыя и купеческія свидѣтельства, дающія право на званіе купцовъ 1 гильдіи по г. Москвѣ.

(Опр. Общ. Собр. 1 и Кас. Д товъ отъ 22 Декабря 1903 г.).

§ 495. Николаевскіе мѣщане-евреи могутъ приобрѣтать въ гор. Николаевѣ недвижимую собственность.

(р. Г. К. Д. 1897 г. № 27).

§ 496. Тамъ, гдѣ евреи имѣютъ самостоятельное право постоянного жительства, они могутъ и приобрѣтать недвижимости. Евреи, имѣющіе право проживать въ Сибири, могутъ приобрѣтать тамъ недвижимость.

(Ук. б. IV Деп. 17 Марта 1888 г. № 521).

§ 497. Дѣти отставныхъ и безсрочно-отпускныхъ нижнихъ чиновъ изъ евреевъ, приписанныя ихъ отцами къ городскимъ обществамъ внѣ черты общей еврейской осѣдности, имѣютъ самостоятельное право на повсемѣстное въ Имперіи приобрѣтеніе недвижимой собственности, кромѣ населенныхъ имѣній.

(р. Общ. Собр. 9 Февраля 1899 г.).

§ 498. Еврей-ремесленники не въ правѣ приобрѣтать недвижимости внѣ черты осѣдности.

(р. Г. К. Д. 1888 г. № 39).

§ 499. Высочайше утвержденнымъ мнѣніемъ Государственнаго Совѣта 21 Декабря 1898 г. (по д. Лотовича) установлено право перехода отставныхъ нижнихъ чиновъ евреевъ изъ мѣстъ, расположенныхъ въ чертѣ еврейской осѣдности, въ мѣстности внѣ такой черты, но не право на полученіе казенной земли по закону 25 Іюня 1867 г.

(1 Деп. ук. 23 Сентября 1903 г. № 5027).

Области Войска Донскаго, Кубанская и Терская.

Томъ девятый. Законы о состояніяхъ, изд. 1899 г. съ прод. 1902 г.

782. Въ области войска Донскаго, впредь до общаго пересмотра дѣйствующихъ законовъ о евреяхъ, евреямъ воспрещается приобрѣтать въ собственность и содержать въ наймѣ или арендѣ недвижимыя имущества.

1880 г. Мая 22 (60970) ст. 1.

Примѣчаніе 1. Сдѣлки о приобрѣтеніи евреями недвижимыхъ имуществъ въ области, облеченныя законными актами до 22 мая 1880 года, а также договоры о наймѣ или отдачѣ въ содержаніе сихъ имуществъ евреямъ, заключенныя установленнымъ порядкомъ до означеннаго времени, остаются въ силѣ.

Тамъ же, ст. 3.

Примѣчаніе 2. (По прод. 1902 г.) Дѣйствіе правилъ, въ сей (782) статьѣ изложенныхъ, не примѣняется къ тѣмъ евреямъ, которые поселились въ бывшихъ Ростовскомъ уѣздѣ и Таганрогскомъ градоначальствѣ до времени опубликованія закона о присоединеніи упомянутыхъ уѣзда и градоначальства къ области войска Донскаго [1887 мая 19 (4466)].

§ 500. Евреямъ, отставнымъ нижнимъ чинамъ, отбывшимъ воинскую повинность по рекрутскому уставу, воспрещено пріобрѣтать въ собственность и содержать въ арендѣ недвижимыя имущества въ Донской области.

(р. Общ. Собр. 1 и Кас. Д-товъ 3 Ноября 1897 г. № 22).

783. Въ предѣлахъ областей Кубанской и Терской, впредь до общаго пересмотра постановленій о евреяхъ, евреямъ воспрещается пріобрѣтать въ собственность или брать въ наемъ или аренду недвижимыя имущества. Изложенное въ сей статьѣ воспрещеніе евреямъ брать въ аренду недвижимыя имущества и пріобрѣтать ихъ въ собственность не распространяется на случаи: 1) найма или арендованія евреями, приписанными къ мѣстнымъ обществамъ, недвижимыхъ имуществъ въ мѣстахъ ихъ приписки и 2) перехода къ евреямъ недвижимыхъ имуществъ по наслѣдству, но при этомъ лицо, получающее наслѣдство, не изъемлется отъ дѣйствія ограниченій по водворенію и постоянному жительству въ сихъ областяхъ, изложенныхъ въ Уставѣ о Паспортахъ (ст. 13, доп., п. 1, по Прод.).

Примѣчаніе. Сдѣлки о пріобрѣтеніи евреями недвижимыхъ имуществъ, облеченныя законными актами до времени обнародованія изложеннаго въ сей (783) статьѣ закона 18 іюня 1892 года (8745), а также договоры о наймѣ или арендованіи ими сихъ имуществъ, совершенныя установленнымъ порядкомъ до того же времени, сохраняются въ силѣ.

О примѣненіи закона 15 февраля 1894 года о надѣленіи землею въ Кубанской области отставныхъ нижнихъ чиновъ бывшей Кавказской арміи къ нижнимъ чинамъ изъ евреевъ.

Его Императорское Величество воспослѣдовавшее мнѣніе въ Соединенныхъ Департаментахъ Законовъ, Государственной Экономіи и Гражданскихъ и Духовныхъ Дѣлъ Государственнаго Совѣта о примѣненіи закона 15 февраля 1894 года о надѣленіи землею въ Кубанской области отставныхъ нижнихъ чиновъ бывшей Кавказской арміи, къ нижнимъ чинамъ изъ евреевъ, Высочайше утвердить соизволилъ и повелѣлъ исполнить. Подписаль: За предсѣдателя Государственнаго Совѣта Д. Сольскій.
29 марта 1899 г.

Мнѣніе Государственнаго Совѣта.

Государственный Совѣтъ, въ Соединенныхъ Департаментахъ Законовъ, Государственной Экономіи и Гражданскихъ и Духовныхъ Дѣлъ, разсмотрѣвъ представленіе Военнаго Министра о примѣненіи закона 15 февраля 1894 года о надѣленіи землею въ Кубанской области отставныхъ нижнихъ чиновъ бывшей кавказской арміи, къ нижнимъ чинамъ изъ евреевъ, мнѣніемъ положилъ:

Разъяснить, что Высочайше утвержденное, 15 февраля 1894 года, мнѣніе Государственнаго Совѣта (трет. полн. собр. зак. т. XIV, № 10361) можетъ имѣть примѣненіе только къ тѣмъ нижнимъ чинамъ изъ евреевъ, которые не лишены права водворенія и повсемѣстнаго жительства въ Кубанской области на основаніи Высочайше утвержденнаго, 18 іюня 1892 г., мнѣнія Государственнаго Совѣта (трет. полн. собр. зак., т. XII, № 8745).

(Собр. Узак. и Расп. Прав. за 1899 г. № 113 ст. 1678).

§ 501. Воспрещеніе приобрѣтать въ собственность недвижимости въ Кубанской и Терской областяхъ относится ко всѣмъ вообще евреямъ безъ исключенія, хотя бы они были приписаны въ тѣхъ мѣстахъ, гдѣ они желаютъ приобрѣсти недвижимость.

(1 Общ. Собр. ^{19 Февраля 1899 г.}
_{27 Октября 1900 г.} № 86 по д. Фельдмана).

§ 502. Въ Терской области еврею не можетъ быть разрѣшено возвести на состоящей въ его пользованіи чужой землѣ заводъ или другое постоянное строеніе.

(1 Общ. Собр. опр. 27 Октября 1900 г. по д. Фельдманъ).

Сводъ гражданскихъ узаконеній губерній Прибалтійскихъ, изд. 1864 по прод. 1890 г.

1504. Брать недвижимыя имѣнія въ заставное владѣніе могутъ лица всѣхъ званій, которымъ только по закону принадлежитъ право вступать въ договоры. Изъ сего исключаются единственно евреи.

1512. За исключеніемъ дворянскихъ вотчинъ (ст. 1508 и 1510), всякія другія земскія недвижимости могутъ быть отдаваемы въ заставное владѣніе лицамъ всѣхъ состояній (ст. 1504), кромѣ евреевъ, и на болѣе продолжительный срокъ, даже на девяносто девять лѣтъ (а). То же самое разумѣется и о недвижимостяхъ городскихъ (б).

§ 503. Евреи-ремесленники не въ правѣ приобрѣтать недвижимости въ Остзейскихъ губерніяхъ.

(р. Общ. Собр. 1 и Кас. Д-товъ 1895 г. № 10).

§ 504. Законъ 3 Мая 1882 г. о воспрещеніи евреямъ приобрѣтать недвижимости внѣ городовъ и мѣстечекъ не распространяется на Прибалтійскій край.

(Опр. 1 Общ. Собр. 27 Января 1895 г. по д. Таля) *).

ДОБАВЛЕНІЕ **).

Особое приложеніе къ IX т., изд. 1902 г. Книга II. Положеніе о выкупѣ.

81. Если недоимка, исчисленными въ предъидущихъ статьяхъ мѣрами, не будетъ пополнена, то приобрѣтенный недоимщикомъ участокъ подвергается полиціею продажѣ съ публичныхъ торговъ, съ переводомъ долга по выкупной ссудѣ, на нижеслѣдующихъ основаніяхъ:

4) Торги производятся въ мѣстномъ Волостномъ Правленіи; участвовать же въ нихъ могутъ только лица,

*) Въ виду закона 10 Мая 1903 г. это разъясненіе имѣетъ значеніе санкціи правильности приобрѣтенія недвижимостей до 10 Мая 1903 г.; для будущаго же оно потеряло значеніе.

**) Относится къ мѣстностямъ въ чертѣ осѣдлости и внѣ ея.

приписанныя или приписывающіеся къ сельскимъ обществамъ, кромѣ евреевъ *).

РАЗДѢЛЪ ТРЕТІЙ.

Права евреевъ по производству торговли и промысловъ.

Глава первая. Общее разъясненіе о правѣ евреевъ на занятіе торговлей въ чертѣ осѣдлости и внѣ ея.

(Собраніе Узаконеній и Распоряженій Правительства за 1887 г. № 82 ст. 749; опредѣленіе 1-го Общ. Собранія ^{28 марта 1886 г.} _{27 марта 1887 г.} № 33 по рапорту Министра Финансовъ).

Закономъ не установлено никакихъ общихъ ограниченій въ пользованіи правомъ на торговлю для евреевъ. Въ мѣтахъ ихъ постоянной осѣдлости они пользуются по торговлѣ всѣми тѣми правами, которыя предоставлены всѣмъ русскимъ подданнымъ, а потому частныя изъятія изъ этого общаго правила могутъ быть установлены только спеціальными на сей предметъ узаконеніями. Невозможность для евреевъ заниматься торговлею и промышленностью внѣ мѣстъ ихъ постоянной осѣдлости обусловливаются не ограниченіемъ ихъ торговыхъ правъ, а запрещеніемъ имѣть постоянное жительство внѣ губерній, указанныхъ въ ст. 16 (ст. 11 по изд. 1890 г.) устава о паспортахъ. Евреямъ, получившимъ высшее образованіе повсемѣстно принадлежатъ тѣ права, которыя принадлежатъ остальнымъ евреямъ въ чертѣ ихъ настоящей осѣдлости. Поэтому еврей, коимъ на основаніи 1 прим. къ 17 ст. т. XIV уст. Паспор., по прод. 1881 (прим. къ п. II ст. 12 Уст. Пасп. по прод. 1895 г.) предоставлено право повсемѣстнаго въ Имперіи жительства (т. е. кончившимъ курсъ въ высшихъ учебныхъ заведеніяхъ, въ томъ числѣ и медицинскихъ, провизорамъ, аптекарскимъ помощникамъ, дантистамъ, фельдшерамъ и повивальнымъ бабкамъ)

*) То же ограниченіе при торгахъ въ уѣздномъ городѣ (ст. 82 и 83 Полож. о Выкуп.).

пользуются повсемѣстно же правомъ заниматься торговлею и промыслами на общемъ основаніи.

§ 505. Въ частности разрѣшается производить торговлю и промыслы повсемѣстно, гдѣ они могутъ проживать: евреямъ—провизорамъ (1 Деп. опр. 5 Ноября 1891 г. № 8912 по д. Длуговскаго), инженеръ-химикамъ (1 Деп. опр. 21 Декабря 1894 г. № 9821 по д. Холмянскаго), аптекарскимъ помощникамъ (1 Деп. опр. 10 Января 1896 г. № 96 по д. Сапотницкаго), фельдшерамъ (1 Деп. опр. 9 Іюня 1899 г. по д. Шамбона).

§ 509. Нѣтъ основаній запрещать занятіе торговлею евреямъ во всѣхъ тѣхъ мѣстностяхъ, въ коихъ проживаніе имъ дозволено.

(1 Деп. опр. 23 Февраля 1899 г. № 1802 по д. Малеръ).

§ 507. Евреи, проживавшіе въ Ростовскомъ уѣздѣ и Таганрогскомъ Градоначальствѣ до изданія закона 19 Мая 1887 г., въ правѣ проживать тамъ и впредь и выбирать торговые документы, хотя бы они до 1887 г. и не были приписаны къ тамошнимъ обществамъ, а проживали по паспортамъ.

(1 Общ. Собр. опр. 24 Февр. 1895 г. № 31 по д. Мекель).

§ 508. Евреи, пріобрѣвшіе въ области Войска Донскаго земли на правѣ собственности или содержащіе такую въ наймѣ или арендѣ, могутъ, доколѣ владѣютъ землею, проживать въ области и получать установленные документы на производство торговли и промысловъ.

(1 Деп. ук. 30 Сентября 1886 г. № 12616).

§ 509. Евреи, приписанные къ обществамъ въ Сибири, могутъ заниматься тамъ торговлей и промыслами.

(1 Деп. опр. 16 Ноября 1893 г. № 8743 по д. Прейсмана).

§ 510. Сосланные на житіе евреи могутъ заниматься торговлей и промыслами, съ разрѣшенія Губернатора, въ предѣлахъ мѣста ссылки, но безъ вступленія въ купечество.

(1 Общ. Собр. опр. $\frac{27 \text{ Ноября } 1892 \text{ г.}}{28 \text{ Апрѣля } 1895 \text{ г.}}$ № 142 по д. Брамсона).

Высочайшее повелѣніе 10 іюня 1894 г.

Предоставить всѣмъ незаконнопроживающимъ внутри Имперіи евреямъ, выселеніе коихъ въ черту еврейской осѣдности было, согласно Высочайшему повелѣнію 21 іюля 1893 г., временно пріостановлено, выбирать сообразно роду и размѣру торговой и промышленной ихъ дѣятельности торговые документы по мѣсту ихъ нынѣшняго жительства впредь до выселенія ихъ въ черту осѣдности въ сроки Высочайшимъ повелѣніемъ 21 Іюля 1893 года установленные.

(Собр. Узак. и Распор. Прав. за 1894 г., № 113, ст. 814).

§ 511. Вопросъ о торговыхъ правахъ еврея внѣ черты осѣдлости (въ частности въ области Войска Донскаго) подлежитъ разсмотрѣнію присутствія Губернскаго или Областнаго Правленія, а не единоличной власти Начальниковъ губерніи или области.

(1 Деп. ук. 1902 г. по д. Позняка).

Объ утвержденіи инструкціи о порядкѣ выдачи промысловыхъ свидѣтельствъ и билетовъ.

(Собр. Узак. и Расп. Прав. за 1898 г., № 150, ст. 2032).

12. Выдача промысловыхъ документовъ евреямъ производится на основаніи слѣдующихъ правилъ:

а) промысловые свидѣтельства и билеты выдаются евреямъ не иначе, какъ по предъявленіи ими свидѣтельствъ о припискѣ къ призывнымъ участкамъ, а тѣмъ изъ сихъ лицъ, которыя перешли призывной возрастъ или отбыли воинскую повинность, — по предъявленіи удостовѣренія о явкѣ къ исполненію сей повинности или о выполненіи оной, причемъ тѣ евреи, которые не подлежатъ дѣйствию Устава о воинской повинности, должны представлять выписки изъ метрическихъ книгъ или копіи съ посемейныхъ списковъ, свидѣтельствующихъ, что при введеніи означеннаго Устава они перешли призывной возрастъ (ст. 101¹ Уст. о воин. пов., т. IV, изд. 1886 г.).

б) При выдачѣ промысловыхъ свидѣтельствъ и билетовъ евреямъ, внѣ черты еврейской осѣдлости, отъ нихъ требуется удостовѣреніе полиціи о правѣ ихъ на жительство и производство торговли и промысловъ, дозволенныхъ евреямъ въ той мѣстности, на которую промысловое свидѣтельство или билетъ выбирается (прилож. къ ст. 974, прим. 2), по прод. 1890 г., т. IX Зак. о сост.; ст. 12, 157, 158 и 161 т. XIV, Уст. о паспорт., изд. 1890 г.; ст. 76—83, т. XIV, Полож. о видахъ на жительство, по прод. 1895 г.).

в) Иностраннымъ евреямъ могутъ быть выдаваемы промысловые свидѣтельства и билеты не иначе, какъ по представленіи особаго разрѣшенія Министровъ Внутреннихъ Дѣлъ, Финансовъ и Иностранныхъ Дѣлъ, и при томъ только на торговыя предпріятія перваго разряда, или же на промышленныя предпріятія первыхъ

трехъ разрядовъ, съ принадлежащими къ означеннымъ предпріятіямъ складочными помѣщеніями, а равно на тѣ пароходныя предпріятія, за содержаніе которыхъ должно быть уплачено въ годъ основнаго промысловаго налога не менѣе пятисотъ рублей (ст. 992 и прим. 1 къ ст. 1001, т. IX, Зак. о сост., по прод. 1890 г.).

г) При выдачѣ промысловыхъ свидѣтельствъ и билетовъ всѣмъ вообще евреямъ слѣдуетъ обозначать въ этихъ документахъ, согласно ст. 954 т. IX Зак. о сост. изд. 1876 г., и дополненія къ ней, по продолженію 1890 года, наслѣдственныя или по закону принятыя ими фамиліи или прозванія, съ присовокупленіемъ именъ, данныхъ по вѣрѣ или при рожденіи.

Примѣчаніе. Указанныя выше ограниченія относительно евреевъ должны имѣть въ виду также и Податные Инспекторы, при совершеніи отмѣтки на промысловыхъ свидѣтельствахъ и билетахъ, выданныхъ на предпріятія, переходящія евреямъ (ст. 69 Положенія *).

§ 512. Евреи не обязаны означать на вывѣскахъ при торговыхъ и промышленныхъ заведеніяхъ свои имена и отчества.

(1 Общ. Собр. опр. $\frac{31 \text{ Января } 1897 \text{ г.}}{23 \text{ Октября } 1898 \text{ г.}}$ по д. Кибальскаго).

Глава вторая. Евреи—купцы.

Томъ девятый. Законъ о состояніяхъ, изд. 1899 г. съ прод. 1902 г.

Приложеніе къ статьѣ 791 (прим. 1).

Особенныя правила о торговыхъ и промышленныхъ правахъ евреевъ.

1. Евреямъ въ назначенныхъ для постояннаго ихъ жительства мѣстахъ дозволяется производить торги и промыслы и записываться въ гильдіи, съ полученіемъ установленныхъ свидѣтельствъ наравнѣ съ прочими Россійскими подданными.

Примѣчаніе 1. Высочайше повелѣно: въ губерніяхъ постоянной осѣдлости евреевъ воспретить имъ произ-

*) См. § 494¹.

водить торговлю въ воскресные дни и двенадесятые христіанскіе праздники, съ тѣмъ притомъ, чтобы относительно самаго закрытія въ указанные дни торговыхъ помѣщеній, принадлежащихъ евреямъ, соблюдался тотъ же порядокъ, какой установленъ въ отношеніи закрытія вообще торговыхъ помѣщеній у христіанъ.

Примѣчаніе 2. Въ 1824 году постановлено: евреи въ Западныхъ губерніяхъ, не будучи записаны въ гильдіи, не могутъ быть допускаемы къ подрядамъ и откупамъ, или производить оптовую продажу по довѣренностиамъ дворянъ, или торговать внутри Имперіи и внѣ границы, даже подъ видомъ перевозки и продажи произведеній, собственно помѣщикамъ принадлежащихъ.

2. Евреямъ-купцамъ первой гильдіи, сверхъ общихъ торговыхъ правъ, принадлежащихъ имъ по промысловымъ свидѣтельствамъ внутри черты осѣдности евреевъ, предоставляются, съ соблюденіемъ правилъ Положенія о государственномъ промысловомъ налогѣ слѣдующія особенныя права: 1) они могутъ, для распродажи внутри сей общей черты, выписывать оптомъ всякаго рода товары изъ столицъ и портовъ, посредствомъ тамошнихъ купеческихъ конторъ и купцовъ или чрезъ корреспонденцію съ фабрикантами. 3) Еврей-купцы первой гильдіи могутъ также производить въ столицахъ и портахъ чрезъ приказчиковъ изъ христіанъ, или мѣстныхъ купцовъ, и чрезъ посредство купеческихъ конторъ или корреспонденцію съ фабрикантами, оптовую продажу всѣхъ произведеній губерній, для осѣдности ихъ открытыхъ. Но личная продажа товаровъ въ столицахъ и портахъ и открытіе тамъ лавокъ евреямъ воспрещается, подъ опасеніемъ немедленной высылки ихъ и конфискаціи товаровъ.

3. Еврей-фабриканты могутъ привозить для продажи произведенія и издѣлія своихъ собственныхъ фабрикъ на ярмарки: Нижегородскую, Ирбитскую, Коренную, Харьковскую и Сумскую, но иностранныя издѣлія, долженствующія имѣть таможенное клеймо, не могутъ быть евреями привозимы на вышеозначенныя ярмарки, хотя бы и получили сіи издѣлія на фабрикахъ ихъ нѣкоторое измѣненіе въ отдѣлкѣ, какъ напримѣръ перекраше-

ніе и тому подобное. Еврей-фабриканты и заводчики, желающіе пользоваться правомъ отправленія своихъ произведеній на ярмарки внутреннихъ губерній, обязаны непременно клеймить оныя собственнымъ клеймомъ.

5. Евреямъ, прїѣзжающимъ въ мѣста, гдѣ имъ дозволено только временное пребываніе по торговымъ надобностямъ, запрещается, во время пребыванія въ тѣхъ мѣстахъ, продажа товаровъ изъ домовъ или *разносомъ*, подѣ опасеніемъ взысканія, установленнаго правилами, изложенными въ Положеніи о государственномъ промысловомъ налогѣ.

8. Въ городахъ Николаевѣ и Севастополѣ евреямъ почетнымъ гражданамъ, потомственнымъ и личнымъ, производящимъ торговлю съ запискою въ гильдіи, и купцамъ обѣихъ гильдій даруется право промысловъ, торговли, подрядовъ и пріобрѣтенія недвижимой собственности, на общихъ основаніяхъ, установленныхъ въ мѣстахъ, для постояннаго жительства евреевъ опредѣленныхъ. Право сіе не распространяется на евреевъ, состоящихъ подѣ слѣдствіемъ, судомъ или надзоромъ полиціи, равно какъ и на тѣхъ, кои опорочены судебнымъ приговоромъ.

9. Торговля и промышленныя права евреевъ, приписанныхъ по городу Ригѣ, опредѣляются общими о евреяхъ постановленіями. Рижскіе евреи, хотя и не пользуются тамъ правомъ гражданства, могутъ однакожь пріобрѣтать въ городѣ Ригѣ и предмѣстьяхъ его недвижимую собственность, заниматься мелочною торговлею и другими промыслами, также записываться въ гильдейское купечество и вступать въ должности купеческихъ приказчиковъ и сидѣльцевъ, на одинаковыхъ съ евреями другихъ губерній правилахъ. Въ случаѣ желанія заниматься ремеслами они могутъ, съ разрѣшенія мѣстнаго начальства, образовать особый сложный цехъ, или же вступать въ существующіе въ городѣ Ригѣ малые цехи.

§ 513. Приписанные къ купечеству г. Риги мѣстные евреи не могутъ производить торговлю въ Рижскомъ уѣздѣ.

(1 Дец. опр. ^{26 Марта 1897 г.} № 3810 по д. Левенберга).
_{26 Апрелья 1900 г.}

10. Евреямъ, находившимся въ Сибири до 15 мая 1837 года, и дѣтямъ ихъ мужескаго пола, тамъ родившимся, или вмѣстѣ съ ними по распоряженію правительства отправленнымъ въ Сибирь и достигшимъ семнадцатилѣтняго возраста, а равно и женщинамъ-еврейкамъ, которымъ дозволено остаться на мѣстахъ ихъ жительства въ Сибири, мѣсто ихъ поселенія считается постоянною для нихъ осѣдлостію и выдача промысловыхъ свидѣтельствъ тѣмъ евреямъ, которые симъ правомъ пользовались уже до 15 мая 1837 года, и тѣмъ, коимъ, на основаніи Устава о Ссылныхъ, дозволено остаться въ Сибири, производится, за исключеніемъ ссыльно-поселенцевъ, на общемъ основаніи.

Примѣчаніе. Вообще евреи, записанные окладомъ въ Сибири, кромѣ ссыльно-поселенцевъ, могутъ причисляться въ Сибирское купечество на общемъ основаніи, вмѣстѣ съ семействами, не исключая и сыновей *).

Глава третья. Отдѣльные промыслы и торговля занятія.

Отдѣленіе первое. Винокуреніе и питейная торговля.

Томъ пятый. Уставы объ акцизныхъ сборахъ изд. 1901 г.

118. *Примѣчаніе.* Открытіе винокуренныхъ заводовъ и производство винокуренія въ областяхъ Сыръ-Дарьинской, Ферганской и Самаркандской разрѣшается на общихъ основаніяхъ, изложенныхъ въ семъ Уставѣ. Евреямъ, переселившимся въ означенныя области изъ внутреннихъ губерній Имперіи, воспрещается производство въ оныхъ винокуренія (ср. ст. 640, прим. 3); евреи же туземцы пользуются въ семъ отношеніи правами, одинаковыми съ прочими туземцами.

119. *Примѣчаніе 1.* Евреямъ, имѣющимъ право на заводскую и фабричную промышленность, дозволяется арендовать винокуренные заводы повсемѣстно въ губерніяхъ: Кіевской, Херсонской, Таврической, Могилевской, Витебской, Черниговской и Полтавской (ср. Зак.

*) См. ст. 517 Уст. о Ссылн. на стр. 69.

Сост., ст. 779, прим. 1; 780, прим. 2; 784, прим. 2). Въ имѣніяхъ, приобрѣтенныхъ въ Западныхъ губерніяхъ на основаніи правилъ, указанныхъ въ примѣчаніи I къ статьѣ 784 законовъ о состояніяхъ, евреи могутъ быть винокурами и арендаторами корчемъ, а также арендными содержателями или управителями состоящихъ при имѣніяхъ винокуренныхъ заводовъ.

124. *Примѣчаніе.* Варить пиво на собственный домашній обиходъ дозволяется изъ еврейскихъ селеній только въ тѣхъ, въ коихъ состоитъ не менѣе десяти домовъ; но кто изъ евреевъ поселить въ собственной землѣ десять или болѣе семействъ своихъ единовѣрцевъ, тотъ получаетъ право на вареніе пива и меда, съ платежемъ акциза, для продажи того и другаго мѣстнымъ обывателямъ.

239. Для заводовъ, приготовляющихъ, такъ называемую, пейсаховую водку, употребляемую евреями въ извѣстные праздничные дни, никакихъ особыхъ правилъ не устанавливается и сіи заводы подчиняются общимъ постановленіямъ для выдѣлки спирта и водокъ, сообразно роду сырыхъ припасовъ, употребляемыхъ для пейсаховой водки.

240. Въ губерніяхъ Царства Польскаго выдѣлка пейсаховой водки производится на основаніи правилъ, изложенныхъ въ нижеслѣдующихъ (241—249) статьяхъ.

241. Выдѣлка пейсаховой водки изъ патоки подчиняется общимъ правиламъ винокуренія изъ патоки.

242. Производство пейсаховой водки изъ оставшихся отъ выдѣлки меда и воска медовой пѣны и восковой воды можетъ быть допущено не иначе, какъ на особо устроенномъ заводѣ.

Примѣчаніе. Устройство заводовъ, означенныхъ въ сей (242) статьѣ, дозволяется только въ губернскихъ городахъ, съ разрѣшенія Управляющаго акцизными сборами.

243. Заводъ для выдѣлки пейсаховой водки изъ медовой пѣны и восковой воды долженъ быть, до начала производства, измѣренъ акцизнымъ чиновникомъ, согласно особой инструкціи.

244. Не позже, какъ за три дня до начала производства, заводчикъ обязанъ подать объявленіе Надзирателю акцизнаго сбора объ открытіи дѣйствія завода, и въ семь объявленій долженъ означить дни и часы, въ теченіе которыхъ будетъ производство пейсаховой водки, и количество матеріала, ежедневно предполагаемаго къ употребленію. Таковое объявленіе, по надлежашей повѣркѣ Надзирателемъ акцизнаго сбора, возвращается заводчику съ подписью на немъ о разрѣшеніи начать производство въ заявленный срокъ.

245. Въ назначенный день для открытія производства долженъ прибыть на заводъ акцизный чиновникъ для постоянного наблюденія за самымъ производствомъ.

246. Производство на заводѣ, въ теченіе означеннаго срока, должно быть ежедневное, за исключеніемъ тѣхъ праздничныхъ дней, о которыхъ упомянуто въ объявленіи.

247. При производствѣ пейсаховой водки не должно быть допускаемо отступленій отъ поданнаго объявленія, которое должно быть вывѣшено на заводѣ на видномъ мѣстѣ.

248. Если производство, вслѣдствіе непредвидѣнныхъ обстоятельствъ, должно быть остановлено на извѣстное время, вопреки объявленію, то заводчикъ и акцизный чиновникъ, наблюдающій за производствомъ, каждый особо, немедленно должны увѣдомить мѣстнаго Надзирателя о случившейся остановкѣ.

249. На заводѣ должна находиться заводская книга, въ которую вносится количество и родъ ежедневно употребляемыхъ матеріаловъ и количество и крѣпость получаемой водки, а при подвалѣ—подвальная книга, въ которой отмѣчается приходъ и расходъ водки, съ означеніемъ причитающагося и уплаченнаго акциза. Сверхъ того, при подвалѣ должна находиться книга свидѣтельствъ на провозъ водки.

Примѣчаніе. Книги, о которыхъ упоминается въ сей (249) статьѣ, ведутся заводчикомъ по особой формѣ.

Приложеніе къ ст. 339.

9. Въ обезпеченіе разсроченнаго платежа акциза за вино зданія принимаются на слѣдующемъ основаніи:

Жилые дома, лавки и строенія съ торговыми банями въ губернскихъ городахъ, каменные, крытые желѣзомъ, цинкомъ или черепицею. — по шестилѣтней сложности годоваго дохода, кромѣ домовъ, принадлежащихъ евреямъ въ Каменецъ-Подольскѣ.

612. Евреямъ дозволяется питейная торговля только въ мѣстностяхъ, опредѣленныхъ для постоянной ихъ осѣдлости, и при томъ не иначе, какъ въ собственныхъ ихъ домахъ; сидѣльцы-евреи могутъ быть только въ заведеніяхъ своихъ единовѣрцевъ.

Примѣчаніе 1. Отставные нижніе чины изъ евреевъ, поселившіеся на основаніи правилъ объ устройствѣ быта отставныхъ нижнихъ чиновъ внѣ мѣсть, дозволенныхъ вообще для осѣдлости евреевъ, не пользуются въ сихъ мѣстахъ правомъ питейной торговли.

Примѣчаніе 2. Въ губерніяхъ Царства Польскаго евреямъ дозволяется производить оптовую торговлю пивомъ, медомъ и винограднымъ виномъ повсемѣстно и роздробительную торговлю питьями въ городахъ и мѣстечкахъ, а изъ деревень только въ тѣхъ, гдѣ живутъ одни евреи; относительно же роздробительной торговли питьями въ прочихъ деревняхъ остаются въ своей силѣ правила, воспрещающія евреямъ таковую торговлю, впредь до окончательнаго по сему предмету постановленія.

Примѣчаніе 3. Указомъ Правительствующаго Сената въ разъясненіе сей (612) статьи опредѣлено: 1) въ чертѣ городовъ и мѣстечекъ евреямъ дозволяется питейная торговля въ домахъ, построенныхъ на землѣ, приобрѣтенной ими въ собственность и послѣ 3 мая 1882 года; 2) внѣ черты городовъ и мѣстечекъ евреи могутъ производить питейную торговлю въ собственныхъ домахъ, на собственной землѣ построенныхъ, приобрѣтенныхъ ими до 3 мая 1882 года по всякимъ актамъ укрѣпленія или по судебному рѣшенію; 3) право производить питейную торговлю въ собственныхъ до-

махъ и на собственной землѣ можетъ переходить къ евреямъ, унаслѣдовавшимъ таковыя имущества и послѣ 3 мая 1882 года въ такихъ мѣстностяхъ, гдѣ имъ дозволено проживать или вновь селиться; 4) въ удостовѣреніе принадлежности еврею дома и земли, на которыхъ онъ желаетъ производить питейную торговлю, долженъ быть представленъ актъ о ввѣдѣ его таковымъ имуществомъ во владѣніе, причемъ самый ввѣдъ во владѣніе можетъ быть совершенъ и послѣ 3 мая 1882 года, если право собственности на имущество приобретено ранѣе этого времени; 5) евреи не имѣютъ права производить питейную торговлю въ домахъ и на землѣ, принадлежащихъ имъ на правѣ пожизненнаго или чиншеваго владѣнія.

640. *Примѣчаніе 2.* Въ 1887 году, Государственный Совѣтъ, обсуждая вопросъ о томъ, имѣютъ ли право на производство питейной торговли въ Сибири евреи, коимъ дозволены тамъ постоянное пребываніе или осѣдность, разъяснилъ, что какъ тѣ евреи, кои до нынѣ водворены тамъ на основаніи правилъ Устава о Ссылныхъ, такъ равно и тѣ, для которыхъ мѣста поселенія ихъ въ Сибири, изданными ранѣе узаконеніями, признаны постоянною осѣдлостью, не имѣетъ права на производство питейной торговли.

Примѣчаніе 3. Евреямъ, переселившимся въ области Сыръ-Дарьинскую, Ферганскую и Самаркандскую изъ внутреннихъ губерній Имперіи, воспрещается производство въ сихъ областяхъ торговли крѣпкими напитками (ср. ст. 118, прим.); евреи же туземцы пользуются въ семъ отношеніи правами одинаковыми съ прочими туземцами.

Поставлены въ извѣстность управляющіе акцизными сборами, что, по точному смыслу существующихъ постановленій, евреи, приобретшіе право на заводскую и фабричную промышленность, имѣютъ право арендовать винокуренные заводы повсемѣстно въ губерніяхъ и областяхъ, опредѣленныхъ, по ст. 16 и 17 *) т. XIV, уст. о пасп., для постоянного жительства, именно въ губерніяхъ: Виленской, Волынской, Гродненской, Екатеринославской, Ковен-

*) Нынѣ ст. 1 прил. къ ст. 68.

ской, Минской, Подольской, Кіевской, Херсонской, Таврической, Могилевской, Витебской, Черниговской, Полтавской и Бессарабской.

(Цирк. мин. фин., 1863 Сент. 25 № 435).

По закону 14 Мая 1874 г. евреямъ, въ мѣстахъ постоянной ихъ осѣдности, дозволяется питейная продажа не иначе, какъ въ собственныхъ домахъ. Для обхода сего закона евреи приобрѣтають торговые документы для питейной продажи на имя христіанъ, которымъ предоставляютъ производить торговлю крѣпкими напитками въ тѣхъ же помѣщеніяхъ, въ которыхъ сами торгуютъ закусками.

Въ виду сего со стороны министерства внутреннихъ дѣлъ, по соглашенію съ министерствомъ финансовъ, циркуляромъ сообщено губернаторамъ, что, за силою упомянутаго законоположенія, евреи должны быть устранены отъ всякаго участія въ торговлѣ въ тѣхъ помѣщеніяхъ, гдѣ производится питейная продажа и въ коихъ она еврейскъ не дозволяется.

О семъ Департаментъ Неокладныхъ Сборовъ увѣдомляетъ управляющихъ акцизными сборами для свѣдѣнія и надлежащаго съ ихъ стороны руководства.

(Цирк. деп. неокл. сбор., 1875 Ноябрь. 10, № 1334).

Высочайше утвержденнымъ, 3 Мая сего года, положеніемъ комитета министровъ о приведеніи въ дѣйствіе временныхъ правилъ о евреяхъ, между прочимъ, въ п. 5 постановлено: «предоставить Министрамъ Внутреннихъ Дѣлъ и Финансовъ дать соотвѣтствующія наставленія чинамъ полиціи и акцизнаго вѣдомства о строгомъ и неуклонномъ соблюденіи, впредь до изданія новыхъ правилъ о питейной торговлѣ, установленнаго ст. 306 *) уст. о пит. сборѣ, изд. 1876 г., правила, дозволяющаго евреямъ производство питейной торговли исключительно въ ихъ собственныхъ домахъ, построенныхъ на принадлежащей имъ землѣ, если купчая крѣпость на эту землю совершена, въ установленномъ порядкѣ, до изданія настоящихъ правилъ».

Вслѣдствіе сего, по соглашенію съ Министерствомъ Внутреннихъ Дѣлъ, предлагаю управляющимъ акцизными сборами губерній, въ коихъ евреямъ дозволяется постоянная осѣдность, распорядиться, чтобы патенты на питейную торговлю были выдаваемы не иначе, какъ по предъявленіи ими, сверхъ торговыхъ документовъ и принадлежащихъ разрѣшеній еще особаго удостовѣренія отъ полиціи въ томъ, что домъ, въ которомъ они полагаютъ производить питейную продажу, составляетъ ихъ собственность и построенъ на принадлежащей имъ землѣ. Къ сему присовокупляю, что, по распоряженію Министерства Внутреннихъ Дѣлъ, означенныя удостовѣренія будутъ выдаваться городскими и уѣздными полицейскими управленіями.

(Цирк. мин. фин., 1882 Іюл. 1, № 1621).

§ 514. Уѣздная и городская полиція, выдавая евреямъ удостовѣренія о принадлежности имъ дома и земли, на коихъ они пред-

*) Нынѣ ст. 612 Уст. Акц. Сб.

полагають производить питейную торговлю, обязаны входить въ обсужденіе лишь одного вопроса, дѣйствительно ли дома, въ коихъ евреи полагають производить продажу питей, составляютъ ихъ собственность и построены на принадлежащей имъ же землѣ; отказъ въ выдачѣ означенныхъ удостовѣреній по причинамъ стороннимъ и до существа вопроса не относящимся, напр., въ виду нахождения дома въ такой мѣстности, гдѣ открытіе питейныхъ заведеній не дозволяется, не имѣетъ законнаго основанія.

(1 Деп. ук. 20 Марта 1887 г. № 3303).

§ 515. При примѣненіи закона по нѣкоторымъ губерніямъ возникъ вопросъ о томъ, относится ли ограниченіе о дозволеніи евреямъ питейной торговли лишь въ собственныхъ домахъ до оптовой и раздробительной питейной продажи, или же касается только одной раздробительной продажи. Принимая во вниманіе, что означенное представленіе Министерства Финансовъ, бывшее на разсмотрѣніи Государственнаго Совѣта, касалось только одной раздробительной питейной продажи, со стороны Министерства Финансовъ, на основаніи ст. 12 уст. о пит. сборѣ, пояснено по акцизнымъ управленіямъ тѣхъ губерній, гдѣ возникъ означенный вопросъ, что дозволеніе евреямъ питейной торговли только въ собственныхъ домахъ относится исключительно до раздробительной питейной продажи, не касаясь оптовой, которая можетъ быть производима евреями на прежнемъ основаніи и не изъ собственныхъ домовъ.

(1 Деп. Ук. 15 Октября 1874 г.). *Contra* § 516.

§ 516. Ограниченіе относительно производства питейной торговли евреями, не иначе, какъ въ собственныхъ ихъ домахъ, распространяется и на оптовую продажу напитковъ.

(р. Общ. Соб. 1 Кас. Деп. 1892 г. № 20).

§ 517. Означенное разъясненіе Правительствующаго Сената не должно быть примѣняемо къ заводамъ, на которыхъ выдѣлываются крѣпкіе напитки.

(Цирк. мин. вн. дѣлъ *) 8 декабря 1892 г., № 4703).

§ 518. Евреи могутъ брать въ аренду право пропинаціи только въ такихъ мѣстечкахъ Западнаго края, въ коихъ они имѣютъ собственные дома и могутъ пріобрѣтать таковыя на правѣ собственности.

(р. Общ. Собр. 1 и Кас. Д-товъ 1889 г. № 22).

§ 519. Евреи должны быть устранены отъ всякаго участія въ торговлѣ въ тѣхъ помѣщеніяхъ, гдѣ производится питейная продажа и въ коихъ она евреямъ не дозволяется.

(Цирк. деп. неокл. сб. 10 Ноября 1875 г. № 3134).

§ 520. Лица, не принадлежащія къ сословіямъ, которымъ по 107 **) ст. положенія о питейномъ сборѣ право винокурения не предоставлено, не могутъ быть допускаемы ко вступленію въ товарищество или компаніоны по винокурению. Хотя участіе въ устрой-

*) Состоялся по соглашенію съ Министерствомъ Финансовъ.

**) Нынѣ 118.

ствѣ винокуренныхъ заводовъ и въ производствѣ на нихъ винокуренія ссудою капиталовъ или другими средствами не воспрещается купцамъ, но подобное участіе не можетъ давать имъ предъ закономъ правъ товарищей-винокуровъ, потому что оно не можетъ быть облечено въ форму товарищества посредствомъ законно-совершеннаго договора.

(Объявл. деп. неокл. сб. 1863 г.).

§ 521. Изъ числа рабочихъ дней на винокуренныхъ заводахъ, содержимыхъ евреями, субботніе дни не подлежатъ исключенію).

(Цирк. мин. фин. 28 Октября 1872 г. № 1102).

§ 522. Евреи, кои донывѣ водворены въ Сибири на основаніи правилъ устава о ссыльныхъ, равно и тѣ, для которыхъ мѣста поселенія ихъ въ Сибири изданными ранѣе узаконеніями признаны постоянной осѣдлостью, не имѣютъ права на производство питейной торговли.

(Высочайше утвержденное 16 Февраля 1887 г. мнѣніе Государственнаго Совета по д. Лейбсвицъ; Собр. Узак. за 1887 годъ № 56, 483).

§ 523. Всѣ вообще евреи не имѣютъ права приобрѣтать и арендовать заводы для выдѣлки акцизныхъ питей, а равно содержать заведенія для продажи оныхъ внѣ мѣстностей, опредѣленныхъ для постоянной еврейской осѣдлости.

(Цирк. деп. неокл. сб. 6 Ноября 1874 г. № 1230).

§ 524. Внѣ мѣстностей, опредѣленныхъ для постоянной осѣдлости евреевъ, они (всѣ, безъ изъятія) не могутъ заниматься выдѣлкой питей на винокуренныхъ заводахъ, такъ какъ съ правомъ винокуренія сопряжено неразрывно и право продажи выкуреннаго вина изъ заводскаго подвала.

(1 Общ. Собр. ук. 23 Апрѣля 1882 г. № 203).

Отдѣленіе второе. Занятіе горнымъ промысломъ.

Томъ седьмой. Уставъ горный, изд. 1893 г. съ прод. 1902 г.

266. Къ производству горнаго промысла на свободныхъ казенныхъ земляхъ и къ участію въ немъ также не допускаются: 1) евреи—въ тѣхъ мѣстностяхъ, гдѣ имъ воспрещено постоянное жительство.

Примѣчаніе. Изъ евреевъ допускаются къ производству горнаго промысла, кромѣ имѣющихъ законное жительство въ мѣстахъ сего промысла, также и тѣ, кои дѣйствующими узаконеніями разрѣшено пребываніе во всѣхъ губерніяхъ и областяхъ Россійской Имперіи.

267. Сверхъ лицъ, указанныхъ въ статьѣ 264—266, производство горнаго промысла и участіе въ немъ воспрещаются: 7) въ Туркестанскомъ краѣ — лицамъ, коимъ по мѣстнымъ узаконеніямъ не предоставлено права пріобрѣтенія земельной собственности.

268. Лица, коимъ воспрещено производство горнаго промысла, не могутъ быть и повѣренными другихъ лицъ по дѣламъ горной промышленности.

270. Лица, коимъ воспрещено производство горнаго промысла, а равно лица, утратившія на то право, обязаны продать или передать доставшіеся имъ или принадлежащіе имъ въ свободныхъ казенныхъ земляхъ отводы въ теченіе двухъ лѣтъ: первыя—со дня пріобрѣтенія отводовъ, а послѣднія—со дня утраты права на владѣніе ими. За пропускомъ сего срока, означенные отводы предоставляются другимъ лицамъ съ публичнаго торга, въ порядкѣ, статьею 324 установленномъ; вырученная же на торгахъ сумма, за вычетомъ казенныхъ расходовъ по производству оцѣнки и торговъ и неуплаченной за отводъ оброчной платы, поступаетъ въ пользу лицъ, коимъ отводы сіи принадлежали. Правило это примѣняется и къ праву участія въ горномъ промыслѣ.

435. Къ производству золотого промысла и къ участію въ немъ также не допускаются: 1) еврей—въ тѣхъ мѣстностяхъ, гдѣ имъ воспрещено постоянное жительство.

Примѣчаніе I. Изъ евреевъ допускаются къ производству золотого промысла, кромѣ имѣющихъ законное жительство въ мѣстахъ сего промысла, также и тѣ, коимъ дѣйствующими узаконеніями разрѣшено пребываніе во всѣхъ губерніяхъ и областяхъ Россійской Имперіи.

436. Лица, коимъ воспрещено производство золотого промысла, не могутъ быть и повѣренными другихъ лицъ по дѣламъ золотопромышленности.

438. Лица, не имѣющія права заниматься золотымъ промысломъ, а равно промышленники, это право утратившіе, обязаны продать или передать доставшіеся или

принадлежащіе имъ пріиски, равно и всякое участіе въ нихъ, въ теченіе двухъ лѣтъ: первые — со дня пріобрѣтенія ими пріисковъ или участій, а послѣдніе—со дня утраты права на нихъ.

439. За пропущеніемъ срока, въ предшедшей (438) статьѣ опредѣленнаго, пріиски и участіе въ пріискахъ предоставляются другимъ лицамъ, съ публичнаго торга въ порядкѣ, ниже сего, въ статьяхъ 489—508, указанномъ; вырученныя же отъ сего деньги передаются лицамъ, коимъ пріиски или участіе въ нихъ принадлежали.

Приложеніе къ статьѣ 544 (прим. 2). (По прод. 1902 г.).

Правила о нефтяныхъ промыслахъ на земляхъ Кубанскаго и Терскаго казачьихъ войскъ.

6. Примѣчаніе. Пріобрѣтеніе евреями, какъ русскими, такъ и иностранными подданными въ собственность или пользованіе какими бы то ни было способами и на какомъ бы то ни было изъ допускаемыхъ закономъ основаній, земель, въ коихъ установлены признаки нефти, а также сдача имъ же участковъ для поисковъ и добычи нефти, воспрещается.

547. Производство нефтяного промысла дозволяется лицамъ всѣхъ состояній, пользующимся гражданскою правоспособностью съ ограниченіями, указанными въ статьяхъ 264—266, въ пунктахъ 1, 2 и 5—7 статьи 267 и въ статьяхъ 268 и 269.

Примѣчаніе 1. (По Прод. 1902 г.). Временно постановлены слѣдующія правила: 1) евреямъ, имѣющимъ право жительства внѣ черты общей ихъ осѣдлости, иностранцамъ и иностраннымъ обществамъ, хотя бы и получившимъ разрѣшеніе дѣйствовать въ предѣлахъ Россіи, а равно русскимъ акціонернымъ обществамъ, имѣющимъ акціи на предъявителя, дозволяется впредь пріобрѣтеніе въ пользованіе или въ собственность, за исключеніемъ случаевъ наслѣдованія по закону, нефтеносныхъ земель, а также поиски и полученіе отводовъ на добычу нефти въ Кавказскомъ краѣ, не иначе какъ

съ особаго, каждый разъ, разрѣшенія Министра Земледѣлія и Государственныхъ Имуществъ, по соглашенію съ Министрами Внутреннихъ Дѣлъ и Финансовъ и съ Главноначальствующимъ гражданскою частью на Кавказѣ; 2) иностранцамъ и евреямъ, упомянутымъ въ предшедшемъ (1) пунктѣ, воспрещается управленіе нефтеносными землями въ Кавказскомъ краѣ съ полученіемъ неограниченной довѣренности; дѣйствіе сего правила не распространяется на довѣренности, выданныя до обнародованія правилъ, изложенныхъ въ семъ примѣчаніи; 3) всякаго рода сдѣлки, совершенныя въ нарушеніе или въ обходъ правилъ, изложенныхъ въ семъ примѣчаніи, признаются недѣйствительными; 4) списокъ земель, подлежащихъ дѣйствію правилъ, изложенныхъ въ семъ примѣчаніи, составляется Министромъ Земледѣлія и Государственныхъ Имуществъ, по соглашенію съ Министрами Внутреннихъ Дѣлъ и Финансовъ и съ Главноначальствующимъ гражданскою частью на Кавказѣ, и представляется Правительствующему Сенату, для республикованія во всеобщее свѣдѣніе.

Примѣчаніе 2. Лица, указанные въ статьяхъ 264 и 265 и въ пунктахъ 1, 2 и 5—7 статьи 267, пріобрѣвшіе нефтяные участки до изданія правилъ о нефтяномъ промыслѣ, Высочайше утвержденныхъ 3 Іюня 1892 года и изложенныхъ въ статьяхъ 541—615 сего Устава, сохраняютъ и впредь право занятія нефтянымъ промысломъ на означенныхъ участкахъ.

548. Лица, не имѣющія права заниматься нефтянымъ промысломъ, а равно утратившія это право, обязаны продать или передать доставшіеся или принадлежавшіе имъ нефтеносные участки въ теченіе двухъ лѣтъ: первые—со дня пріобрѣтенія ими участковъ, а послѣдніе—со дня утраты права на владѣніе ими. За пропускомъ сего срока для казенныхъ участковъ, означенные участки предоставляются другимъ лицамъ съ публичнаго торга въ порядкѣ, статьями 589 и 590 установленномъ; вырученная же на торгахъ сумма, за вычетомъ казенныхъ расходовъ по производству оцѣнки и торговъ и неуплаченной за отводъ оброчной платы (ст. 576 и 589), поступаетъ въ пользу лицъ, коимъ

участки сіи принадлежали. Правило это примѣняется и къ праву участія въ нефтяномъ промыслѣ.

Отдѣленіе третье. Аренда казенныхъ оброчныхъ статей. Участіе въ казенныхъ торгахъ и подрядахъ.

Томъ восьмой. Сводъ Уставовъ о казенныхъ оброчныхъ статьяхъ изд. 1893 г.

27. Евреямъ не дозволяется снимать въ содержаніе казенныя оброчныя статьи, состоящія въ мѣстахъ, въ коихъ имъ воспрещено постоянное жительство, а для производства раздробительной продажи напитковъ даже и въ тѣхъ мѣстахъ, гдѣ дозволено имъ имѣть постоянное жительство.

Примѣчаніе. Высочайше повелѣно: пріостановить временно, въ губерніяхъ постоянной осѣдлости евреевъ, засвидѣтельствованіе, на имя евреевъ, арендныхъ договоровъ на недвижимыя имущества, находящіяся внѣ черты городовъ и мѣстечекъ, и довѣренностей на управленіе и распоряженіе сими имуществами (ср. Зак. Сост., ст. 959, прим. 4, по Прод. 1890 г.).

Томъ девятый. Законы о Состояніяхъ, изд. 1899 года съ прод. 1902 года.

786. Для управленія состоящими внѣ городовъ и мѣстечекъ почтовыми станціями, если таковыя съ торговъ за евреями останутся и на оныхъ будутъ находиться христіане, евреямъ поставляется въ обязанность избирать повѣреннаго изъ христіанъ.

Приложеніе къ статьѣ 791.

2. 2) Еврей-купцы первой гильдіи допускаются къ подрядамъ во внутреннихъ губерніяхъ, съ тѣмъ однакожь, чтобъ они, по управленію или наблюденію за сими подрядами, отнюдь не употребляли въ сихъ губерніяхъ евреевъ.

4. Еврей-хозяева фабричныхъ заведеній могутъ входить въ обязательства съ казною на поставку собственныхъ издѣлій, не ограничиваясь чертою общей

ихъ осѣдлости. Евреи, производящіе выдѣлку виноградныхъ винъ изъ собственныхъ садовъ, пользуются всѣми преимуществами, назначаемыми для евреевъ-фабрикантовъ.

Томъ десятый. Законы Гражданскіе, изд. 1900 года съ прод. 1902 г.

О приобрѣтеніи имущества куплею съ публичныхъ торговъ.

О приобрѣтеніи движимыхъ имущества.

1500. Евреи не могутъ быть допускаемы къ торгамъ, производимымъ на продажу казеннаго имущества въ тѣхъ мѣстахъ, въ коихъ имъ воспрещено постоянное жительство.

Томъ десятый. Положеніе о казенныхъ подрядахъ и поставкахъ.

2. Всѣ лица, имѣющія по законамъ право заключать договоры, могутъ вступать въ обязательства съ казною по подрядамъ, съ соблюденіемъ правилъ, изложенныхъ въ нижеслѣдующихъ статьяхъ и въ Высочайше утвержденномъ, 8 іюня 1898 года, Положеніи о Государственномъ Промысловомъ Налогѣ (1898 Іюн. 8, собр. узак., 964].

Примѣчаніе 1. Участвовать въ торгахъ по возобновленію, на счетъ правительства, Православныхъ храмовъ въ Западныхъ губерніяхъ могутъ только такія лица, которыя по дѣйствующимъ законамъ имѣютъ право приобрѣтать въ томъ краѣ недвижимую земельную собственность.

7. Относительно вступленія въ подряды евреевъ соблюдаются особыя правила, изложенныя въ Уставѣ о Паспортахъ (ст. 12, 13, по Прод. 1895 г.; 157, 158, 159 и 161). Евреямъ, живущимъ въ Закавказьи (Уст. Пасп., ст. 22), дозволяется участвовать въ торгахъ и подрядахъ по сему краю, на правѣ поселянъ, обеспечивающихъ подряды круговою порукою (ср. ст. 81).

Примѣчаніе. Евреи не могутъ быть повѣренными отъ другихъ лицъ по подрядамъ и поставкамъ во всѣхъ тѣхъ мѣстахъ, въ коихъ самимъ имъ не дозволяется участвовать въ подрядахъ и поставкахъ.

Отдѣленіе четвертое. Торговля иностранными товарами.

Томъ шестой. Сводъ Учрежденій и Уставовъ таможенныхъ, изд. 1892 г.

729. На товары, принадлежащіе евреямъ и отправляемые ими въ складочныя таможи тѣхъ губерній, гдѣ не дозволена имъ постоянная торговля, таможи не должны принимать объявленій отъ нихъ, или отъ комисіонеровъ ихъ и приказчиковъ и выдавать ярлыковъ на провозъ таковыхъ товаровъ *).

Томъ девятый. Законы о Состояніяхъ, изд. 1899 года съ прод. 1902 г.

Прилож. къ статьѣ 791.

2. п. 4) Внутри общей черты осѣдлости евреевъ они могутъ, по комисіямъ отъ Христіанъ, жителей другихъ губерній, очищать пошлиною товары, выписанные сими послѣдними чрезъ таможи тѣхъ губерній, кои открыты для жительства евреевъ. Но продажа товаровъ, ими самими чрезъ сіи же таможи изъ-за границы выписанныхъ, внѣ мѣстъ общей осѣдлости евреевъ, даже и чрезъ посредство Христіанъ, имъ воспрещается. 5) Еврей-кунцы первой гильдіи могутъ привозить на ярмарки Харьковскую и Сумскую иностранные товары для продажи оптомъ; на прочихъ же изъ числа нижепоименованныхъ (ст. 3 сего прил.) ярмарокъ они

*) Въ изданіи 1876 г. приведенная статья (954 по изд. 1876 г.) имѣла слѣдующее продолженіе:

„Но если купцы изъ евреевъ будутъ снабжены довѣренностями отъ с.-петербургскихъ и московскихъ купцовъ на хожденіе по дѣламъ ихъ въ таможнякъ тѣхъ губерній, гдѣ евреямъ дозволено постоянное жителство, то они могутъ отправлять къ с.-петербургскимъ и московскимъ купцамъ тѣ товары на складку, кои будутъ привезены на имя сихъ послѣднихъ, если они только пользуются складочнымъ правомъ“.

Это продолженіе не отмѣнено въ законодательномъ порядкѣ.

не могутъ продавать иностранные товары, какъ самими ими, такъ и по комиссіямъ ими выписанные.

6. Запрещается евреямъ, въ качествѣ комиссіонеровъ или приказчиковъ, отправлять товары изъ пограничныхъ таможенъ въ мѣста, гдѣ имъ постоянное жителство запрещено, по комиссіямъ отъ иностранныхъ торговыхъ домовъ.

Выписка изъ циркуляра Департамента Таможенныхъ Сборовъ, по таможенному вѣдомству, 27 Октября 1892 г. № 22930, — по вопросу о примѣненіи закона 4 Іюня 1892 г., о нѣкоторыхъ измѣненіяхъ Устава Таможеннаго, касающихся взысканій за водвореніе контрабанды.

Департаментъ Таможенныхъ сборовъ даетъ знать по таможенному вѣдомству, для свѣдѣнія и руководства въ подлежащихъ случаяхъ: 1) что съ установленіемъ, согласно п. 1 отд. 1 закона 4 Іюня сего года, для дѣлъ о задержаніи контрабандныхъ спиртныхъ напитковъ въ губерніяхъ съ казенной продажей питей особой тридцативерстной пограничной полосы, ко всѣмъ дѣламъ о задержаніяхъ контрабандныхъ спиртныхъ напитковъ, обнаруженныхъ въ предѣлахъ означенной полосы, какъ видно изъ представленія Министерства Финансовъ въ Государственный Совѣтъ по проекту настоящаго закона, должны быть примѣняемы ст. 1541 и 1542 уст. там.; 2) что, на точномъ основаніи п. 5 отд. I закона 4 Іюня сего года, евреи, изобличенные въ губерніяхъ Царства Польскаго въ контрабандномъ промыслѣ и участіи въ ономъ, подвергаются удаленію отъ границы за 100 верстъ не только по дѣламъ о задержаніяхъ спиртныхъ напитковъ, но также и по задержаніямъ всѣхъ остальныхъ контрабандныхъ товаровъ, независимо отъ рода ихъ, такъ какъ п. 5 отд. I означеннаго закона викакого различія между дѣлами о задержаніяхъ спирта и другихъ товаровъ не устанавливаетъ; 3) что евреи, изобличенные въ контрабандномъ промыслѣ и участіи въ ономъ въ губерніяхъ Царства Польскаго, подвергаются удаленію отъ границы на 100 верстъ, согласно п. 5 отд. I зак. 4 Іюня с. г., на тѣхъ же основаніяхъ, какъ за самое водвореніе контрабанды (ст. 1542 Уст. Там.), то есть въ томъ только случаѣ, если они добровольно не признаются въ контрабандѣ или же изобличаются въ контрабандѣ во второй разъ, и 4) примѣненіе п. 5 отд. I закона 4 Іюня с. г., устанавливающаго удаленіе за 100 верстъ отъ границы евреевъ, изобличенныхъ въ губерніяхъ Царства Польскаго въ контрабандномъ промыслѣ или въ участіи въ ономъ, можетъ имѣть мѣсто на тѣхъ же основаніяхъ, какъ за самое водвореніе контрабанды, то есть въ томъ только случаѣ, когда задержаніе спиртныхъ напитковъ было произведено въ 30-верстной пограничной полосѣ, а задержаніе прочихъ товаровъ въ семиверстной пограничной чертѣ установленной ст. 108 Уст. Тамож.

Отдѣленіе пятое. Обь учрежденіи и содержаніи евреями аптекъ.

§ 525. Законъ не устанавливаетъ относительно учрежденія и содержанія аптекъ какихъ либо ограниченій по отношенію лицъ еврейскаго вѣроисповѣданія, въ частности и относительно Уральской области.

(1 Деп. ук. 3 Сентября 1903 г. № 7376).

§ 526. Евреи могутъ содержать аптеки въ пятидесятиверстной пограничной полосѣ.

(1 Деп. ук. 16 Ноября 1884 г. № 14764).

§ 527. Въ законѣ нѣтъ запрещенія провизорамъ изъ евреевъ содержать аптеки или управлять ими, въ частности въ Терской и Кубанской областяхъ.

(1 Общ. Собр. опр. 27 Января 1884 г. № 2 по д. Соловейчика; опр. $\frac{26 \text{ Апрѣля } 1896 \text{ г.}}{31 \text{ Января } 1897 \text{ г.}}$ № 21 и № 22).

Отдѣленіе шестое. Ограниченія евреевъ въ правѣ быть акціонерами, найщиками, директорами-распорядителями, завѣдывающими или управляющими недвижимыми имуществами акціонерныхъ компаній, членами артелей или ихъ управленій *).

*Обь ограниченіи участія евреевъ въ управленіи Минскаго
Городскаго Кредитнаго Общества.*

Министръ Финансовъ 31 Января 1900 года входилъ въ Комитетъ Министровъ съ представленіемъ, въ коемъ полагалъ предоставить ему, Министру:

1) произвести измѣненія въ уставѣ Минскаго городскаго кредитнаго общества въ томъ смыслѣ, чтобы въ собраніи уполномоченныхъ общества, а равно въ его правленіи и наблюдательномъ комитетѣ, число членовъ изъ евреевъ не превышало одной третьей части общаго числа членовъ;

и 2) въ цѣляхъ безотлагательнаго приведенія въ дѣйствіе изложеннаго въ пунктѣ 1 постановленія распорядиться нынѣ же созывомъ избирательныхъ собра-

*) Приводимыя здѣсь узаконенія имѣютъ только примѣрный, но отнюдь не исчерпывающій характеръ. Въ Собраніи Узаконеній, начиная съ 1882 г., разсыяна масса узаконеній подобнаго же характера. Смotr., напр., указанныя у г. Мыша („Руководство“, стр. 322). Собр. Узак. за 1890 г., № 82, ст. 817, 818; 1892 г., № 24, ст. 281 и № 50, ст. 473; 1893 г., № 21, ст. 202 и 34, ст. 305; 1895 г., № 54, ст. 360; 1897 г., № 51, ст. 674 и друг.

ній членовъ общества для производства новыхъ выборовъ всѣхъ уполномоченныхъ.

Комитетъ Министровъ, заслушавъ означенное представленіе, полагалъ предположенія Министра Финансовъ по сему дѣлу утвердить.

Государь Императоръ, въ 10-й день Марта 1900 г., на положеніе Комитета Высочайше соизволилъ.

(Собр. Узак. и Расп. Прав. за 1902 г., № 34, ст. 710).

Высочайше утвержденный уставъ Либавскаго биржеваго банка.

§ 24. *Примѣчаніе 1.* Въ числѣ Директоровъ можетъ быть только одно лицо изъ нехристіанъ.

(III-е П. С. З. 1891 г. № 7794).

Уставъ Селезневскаго общества каменноугольной и заводской промышленности.

§ 4. *Примѣчаніе.* Приобрѣтеніе обществомъ въ собственность или въ срочное владѣніе и пользованіе недвижимыхъ имуществъ въ мѣстностяхъ, гдѣ таковое приобрѣтеніе воспрещается, по закону, иностранцамъ или лицамъ іудейскаго исповѣданія, — за исключеніемъ передаваемого Обществу указаннаго выше (§ 2) недвижимаго имущества, — не допускается.

§ 23. *Примѣчаніе.* Изъ общаго числа пяти директоровъ и двухъ кандидатовъ (§ 24), три директора и одинъ кандидатъ должны быть лицами неіудейскаго исповѣданія, при чемъ кандидатъ изъ лицъ іудейскаго исповѣданія можетъ вступать въ исправленіе должности только директора изъ лицъ іудейскаго же исповѣданія. Директоръ-распорядитель (§ 31), повѣренные по дѣламъ горной промышленности и завѣдующіе и управляющіе недвижимыми имуществами Общества должны быть лицами не іудейскаго исповѣданія.

(Собр. Узак. и Расп. Прав. за 1901 г. № 10. Приложение).

Уставъ Ефремовскаго металлургическаго общества.

§ 2. *Примѣчаніе.* Приобрѣтеніе обществомъ въ собственность или въ срочное владѣніе и пользованіе не-

движимыхъ имуществъ въ мѣстностяхъ, гдѣ таковое пріобрѣтеніе воспрещается, по закону, иностранцамъ или лицамъ іудейскаго исповѣданія, не допускается.

§ 21. *Примѣчаніе.* Директорами правленія, кандидатами къ нимъ, Директорамъ-распорядителямъ, повѣренными по дѣламъ горной промышленности и завѣдующими и управляющими недвижимыми имуществами Общества не могутъ быть лица іудейскаго исповѣданія.
(Собр. Узак. и Расп. Прав. за 1901 г. № 6 (приложеніе)
ст. 72).

Уставъ акціонернаго общества Суворовскихъ каменно-угольныхъ копей.

§ 4. *Примѣчаніе.* Пріобрѣтеніе Обществомъ въ собственность или въ срочное владѣніе и пользованіе недвижимыхъ имуществъ въ мѣстностяхъ, гдѣ таковое пріобрѣтеніе воспрещается, по закону, иностранцамъ или лицамъ іудейскаго исповѣданія,—за исключеніемъ передаваемого Обществу, указаннаго выше (§ 2) недвижимаго имущества,—не допускается.

§ 23. *Примѣчаніе.* Директорами правленія, кандидатами къ нимъ, директоромъ-распорядителемъ, повѣреннымъ по дѣламъ горной промышленности и завѣдующими и управляющими недвижимыми имуществами Общества не могутъ быть лица іудейскаго исповѣданія.
(Собр. Узак. и Расп. Прав. за 1901 г. № 10 (приложеніе)
ст. 86).

Уставъ Акціонернаго Общества Ильиновскаго чугунолитейнаго и механическаго завода.

§ 4. *Примѣчаніе.* Пріобрѣтеніе Обществомъ въ собственность или въ срочное владѣніе и пользованіе недвижимыхъ имуществъ въ мѣстностяхъ, гдѣ таковое пріобрѣтеніе воспрещается, по закону, иностранцамъ или лицамъ іудейскаго исповѣданія,—за исключеніемъ передаваемого Обществу указаннаго выше (§ 2) недвижимаго имущества.—не допускается.

§ 23. *Примѣчаніе.* Изъ общаго числа трехъ директоровъ и двухъ кандидатовъ (§ 24) два директора

и одинъ кандидатъ должны быть лицами не іудейскаго исповѣданія, при чемъ кандидатъ изъ лицъ іудейскаго исповѣданія можетъ вступать въ исправленіе должности директора только изъ лицъ іудейскаго исповѣданія. Директоръ-распорядитель (§ 31) и завѣдующіе и управляющіе недвижимыми имуществами Общества должны быть также лицами не іудейскаго исповѣданія.

(Собр. Узак. и Расп. Прав. за 1901 г. № 10 (приложеніе)
ст. 87).

Уставъ Мариупольской артели сапожниковъ и башмачниковъ.

§ 29. *Примѣчаніе 2.* Не менѣе половины всѣхъ членовъ правленія должно состоять изъ лицъ христіанскаго вѣроисповѣданія.

(Собр. Узак. и Расп. Прав. за 1902 г. № 105 (приложеніе)
ст. 2130).

Уставъ Юзовской артели портныхъ.

§ 30. *Примѣчаніе 3.* Не менѣе двухъ третей всѣхъ членовъ правленія должны состоять изъ лицъ христіанскаго вѣроисповѣданія.

(Собр. Узак. и Расп. Прав. за 1900 г. № 130 (приложеніе)
ст. 2771).

Уставъ артели портныхъ въ г. Царицынѣ.

§ 15. Членами артели могутъ быть лица православнаго вѣроисповѣданія.

(Собр. Узак. и Расп. Прав. за 1901 г. № 28 (приложеніе)
ст. 565).

*Уставъ Кіевской артели рабочихъ, мастеровыхъ и служащихъ для приобрѣтенія жилищъ и взаимнаго воспо-
собленія.*

§ 16. Въ артели могутъ участвовать . . . русскіе подданные христіанскаго вѣроисповѣданія.

(Собр. Узак. и Расп. Прав. за 1900 г., № 23, ст. 432).

Уставъ Балтійской рабочей артели.

§ 14. Членами артели могутъ быть лица всѣхъ сословій христіанскаго вѣроисповѣданія. . . .

(Собр. Узак. и Расп. Прав. за 1901 г. № 88 (приложеніе)
ст. 1932).

Уставъ Екатеринославской артели живописно-малярнаго производства.

29. . . Въ числѣ трехъ членовъ правленія и двухъ къ нимъ кандидатовъ лицъ нехристіанскаго вѣроисповѣданія можетъ быть не болѣе одного члена правленія и одного кандидата.

(Собр. Узак. и Расп. Прав. за 1901 г. № 99 (приложеніе)
ст. 1077).

Уставъ артели портныхъ въ г. Одессѣ.

16. Въ составъ артели могутъ быть принимаемы лица . . . христіанскаго вѣроисповѣданія.

(Собр. Узак. и Расп. Прав. за 1901 г. № 99 (приложеніе)
ст. 2078).

Уставъ первой артели сапожно-баумачныхъ мастеровъ въ г. Керчи.

28. Примѣчаніе. Членами правленія избираются лишь лица христіанскаго вѣроисповѣданія.

(Собр. Узак. и Расп. Прав. за 1901 г. № 105 (приложеніе)
ст. 2167).

Отдѣленіе седьмое.

Томъ одиннадцатый. Уставъ о промышленности, изд. 1893 г. съ прод. 1902 г.

166. Евреи, учреждающіе въ мѣстахъ, назначенныхъ для постояннаго ихъ жительства, фабрики для издѣлій шерстяныхъ, кожевенныхъ, бумажныхъ, шелковыхъ и проч., могутъ получать пособія отъ правительства, по особенному разсмотрѣнію нужды и пользы такихъ заведеній.

*Томъ четырнадцатый. Уставъ о цензурѣ и печати,
изд. 1890 года.*

158. *Примѣчаніе 1.* Евреямъ разрѣшается открывать безпрепятственно, съ соблюденіемъ установленнаго симъ Уставомъ порядка, типографіи для печатанія въ оныхъ исключительно еврейскихъ книгъ: 1) во всѣхъ дозволенныхъ евреямъ для жительства мѣстахъ, гдѣ будетъ Министерствомъ Внутреннихъ Дѣлъ признано возможнымъ и удобнымъ имѣть особыхъ еврейскихъ цензоровъ, и 2) въ С.-Петербургѣ тѣмъ изъ евреевъ, которые имѣютъ право пребыванія въ столицѣ. Съ означенныхъ типографій взимается, на содержаніе еврейскихъ училищъ, плата въ слѣдующемъ размѣрѣ: съ ручнаго типографскаго станка по двадцати рублей и съ скоропечатныхъ машинъ малаго размѣра по ста двадцати рублей, и съ большаго размѣра или двойныхъ двѣсти сорокъ рублей въ годъ *).

Томъ четырнадцатый. Уставъ о предупрежденіи и пресѣченіи преступленій, изд. 1890 г.

100. Лицамъ нехристіанскаго вѣроученія воспрещается писаніе иконъ, изготовленіе крестовъ и другихъ подобныхъ сему предметовъ чествованія христіанъ, равно какъ всякая вообще торговля всѣми означенными предметами.

Глава четвертая. Еврей-ремесленники.

*Томъ девятый. Законы о состояніяхъ, изд. 1899 г.
съ прод. 1902 года.*

795. Евреямъ-ремесленникамъ, цеховымъ, равно занимающимся нецеховыми мастерствами дозволяется поступать въ цехи на общемъ основаніи и въ мѣстностяхъ внѣ черты, для постоянной осѣдлости евреевъ назначенной.

*) Ст. 158 Уст. Ценз. санкціонуруетъ только право печатанія книгъ на еврейскомъ языкѣ. Право же евреевъ содержать типографіи вообще основано не на 158 ст. Уст. Ценз., а на общихъ законахъ.

796. Въ чертѣ общей осѣдлости евреевъ учреждаются для нихъ особыя неремесленные цехи по правиламъ, при семъ приложеннымъ.

Приложеніе къ статьѣ 796.

Правила о еврейскихъ неремесленныхъ цехахъ.

1. Въ городахъ, посадахъ и мѣстечкахъ, въ коихъ дозволено постоянное жительство евреямъ, учреждены неремесленные цехи, къ которымъ причисляются евреи: 1) мостовщики, землекопы, каменьщики, каменотесцы, плотники и штукатуры; 2) извозчики и фурманы; 3) садовники (т. е. имѣющіе собственные или арендованные въ городахъ и мѣстечкахъ сады и огороды и занимающіеся продажей изъ нихъ произведеній; 4) работники на фабрикахъ и заводахъ; 5) чернорабочіе и поденщики, изъ сихъ послѣднихъ однако тѣ только, кои занимаются поденною работою въ городахъ и мѣстечкахъ, гдѣ учреждены особыя для еврейскихъ цеховъ Управы; занимающіеся поденною работою внѣ сихъ мѣсть (какъ-то: въ деревняхъ и селеніяхъ), по затруднительности контроля за образомъ ихъ жизни, не допускаются ко вступленію въ цехъ и причисляются къ неосѣдлымъ мѣщанамъ; 6) домашніе слуги, какого бы то ни было рода и наименованія, а равно слуги въ промышленныхъ заведеніяхъ, за исключеніемъ тѣхъ, кои по закону обязаны имѣть свидѣтельства на производство личныхъ промысловыхъ занятій. Евреи, занимающіеся гдѣ бы то ни было исчисленными выше промыслами и работами, обязаны вступить въ неремесленный цехъ того города, посада или мѣстечка, въ коемъ водворены, а домашніе слуги, проживающіе въ уѣздѣ (т. е. внѣ городовъ, посадовъ и мѣстечекъ), должны записаться въ неремесленный цехъ своего уѣзднаго города. Въ противномъ случаѣ они причисляются къ разряду не имѣющихъ производительнаго труда; записанные же въ цехъ пользуются, на основаніи пункта 5 Высочайше утвержденныхъ 23 Ноября 1851 года временныхъ правилъ (25766) о разборѣ евреевъ, преимуществами, предоставленными евреямъ-ремесленникамъ.

2. При самой запискѣ евреевъ въ перемесленные цехи, требуются отъ желающихъ вступать въ оныя слѣдующія условія:

1) Отъ мостовщиковъ, землекоповъ, каменщиковъ, каменотесцевъ, плотниковъ и штукатуровъ—письменное, засвидѣтельствованное городскимъ общественнымъ управленіемъ или мѣстною полиціею удостовѣреніе отъ подрядчика (предъявившаго въ сихъ мѣстахъ заключенный имъ съ правительственнымъ мѣстомъ, обществомъ (компаніею) или частными лицами о производствѣ работъ договоръ), что мостовщикъ и т. п. въ продолженіи шести мѣсяцевъ состоялъ у него на работѣ, или нынѣ нанятъ имъ на работу. Принимаются равномерно таковыя же удостовѣренія и со стороны присутственнаго мѣста, общества или владѣльца недвижимой собственности.

2) Отъ извозчиковъ и фурмановъ-хозяевъ — свидѣтельство городского общественного управленія или полиціи мѣста ихъ жительства, что они дѣйствительно въ продолженіи послѣднихъ шести мѣсяцевъ занимались и продолжали заниматься извозничествомъ, или же завелись уже нужными для сего промысла средствами; а отъ извозчиковъ-работниковъ письменное, означенными же мѣстами засвидѣтельствованное, удостовѣреніе занимающагося извозничествомъ хозяина, о дѣйствительномъ состояніи ихъ у него на службѣ нынѣ, или въ продолженіи послѣднихъ шести мѣсяцевъ.

3) Отъ садовниковъ — документы на владѣніе или оброчное содержаніе ими садовъ или огородовъ.

4) Отъ работниковъ на фабрикахъ и заводахъ—письменное, городскимъ общественнымъ управленіемъ или полиціею засвидѣтельствованное удостовѣреніе фабриканта или заводчика о дѣйствительномъ состояніи у него для работъ на фабрикѣ или заводѣ; при чемъ городское общественное управленіе или полиція должны наблюдать, чтобы число такихъ работниковъ не превосходило извѣстныхъ потребностей фабрики или завода.

5) Отъ чернорабочихъ и поденщиковъ—свидѣтельство городского общественного управленія или полиціи, что они дѣйствительно въ томъ мѣстѣ, въ продолженіи послѣднихъ шести мѣсяцевъ, были употребляемы по-

стоянно въ качествѣ чернорабочихъ или поденщиковъ. Не имѣющіе такихъ свидѣтельствъ принимаются въ цехъ тогда лишь, когда число предъявившихъ свидѣтельства не превышаетъ опредѣленнаго въ томъ мѣстѣ по самому числу дворовъ, и именно: въ губернскихъ и уѣздныхъ городахъ — трехъ человекъ, а въ городахъ заштатныхъ и въ мѣстечкахъ — двухъ на каждый дворъ. Если на семъ основаніи не всѣ желающіе поступить въ цехъ чернорабочихъ и поденщиковъ могутъ быть причислены къ оному, то приписываются только тѣ, кои представятъ еще одобрительное свидѣтельство отъ мѣстнаго общества.

б) Отъ домашнихъ слугъ — письменное, городскимъ общественнымъ управленіемъ или полиціею засвидѣтельствованное удостовѣреніе имѣющаго постоянное жительство въ городѣ или мѣстечкѣ обывателя, или живущаго въ уѣздѣ заводчика, помѣщика или иного владѣльца недвижимой собственности, о дѣйствительномъ нахожденіи у него въ услуженіи сего еврея. Въ городахъ и мѣстечкахъ евреи допускаются къ запискѣ въ цехъ домашнихъ слугъ лишь въ опредѣленномъ числѣ по количеству дворовъ города или мѣстечка, а именно: въ городахъ губернскихъ и уѣздныхъ по три, а въ заштатныхъ городахъ и мѣстечкахъ по два на каждый дворъ, не полагая однакожъ въ сіе число домашнихъ слугъ, живущихъ въ уѣздѣ у владѣльцевъ недвижимою собственностію и у заводчиковъ. Если число желающихъ поступить въ цехъ домашнихъ слугъ будетъ превышать опредѣленное выше, то принимаются преимущественно предъявившіе засвидѣльствованные аттестаты о долготѣнемъ нахожденіи ихъ на службѣ у одного и того же хозяина.

Примѣчаніе. Генераль-губернаторамъ предоставляется увеличивать положенное въ пунктахъ 5 и 6 сей (2) статьи для каждаго города или мѣстечка, соразмѣрно съ числомъ дворовъ, число чернорабочихъ, поденщиковъ и домашнихъ слугъ, если встрѣтится въ томъ, по мѣстнымъ обстоятельствамъ, особенная надобность.

3. Управление евреями, вступившими въ вышеупомянутые особые цехи, сосредоточивается въ каждомъ

городѣ, посадѣ или мѣстечкѣ, гдѣ дозволено постоянное жительство евреямъ, въ особой Цеховой Управѣ, состоящей подѣ начальствомъ мѣстной Ремесленной Управы и городского общественнаго управленія, завѣдывающаго мѣстными хозяйственными дѣлами.

4. Цеховая Управа и вообще внутреннее управленіе цеха учреждаются на томъ же основаніи, какъ и Управы цеховъ ремесленныхъ, и съ соблюденіемъ правилъ, постановленныхъ въ Уставѣ о промышленности о сихъ Управахъ. При семъ Цеховой Старшина и шесть Товарищей его назначаются городскимъ общественнымъ управленіемъ съ разрѣшенія Губернатора, который въ случаяхъ сомнительныхъ можетъ представлять о семъ и Генераль-Губернатору. На содержаніе означенныхъ лицъ, а равно на наемъ цеховаго писаря при Управѣ, опредѣляется Губернаторомъ, по представленію городского общественнаго управленія, нужная сумма соотвѣтственно мѣстнымъ обстоятельствамъ и числу лицъ, приписанныхъ къ цеху, за которыми Управа обязана имѣть наблюденіе. Опредѣленная такимъ образомъ сумма взыскивается Цеховою Управою съ приписанныхъ къ цеху, по раскладкѣ, составленной цеховымъ сходомъ и утвержденной общею Ремесленною Управою.

Примѣчаніе. Въ малыхъ городахъ предоставляется Генераль-Губернаторамъ по ближайшему ихъ соображенію, ограничить число Старшинскихъ Товарищей въ Цеховыхъ Управахъ, съ тѣмъ однакожъ, чтобы въ каждой Управѣ было не менѣе двухъ Старшинскихъ Товарищей.

5. Евреи, записанные въ цехъ на основаніи статей 1 и 2 сего приложенія, получаютъ изъ Цеховой Управы годовые билеты, по формѣ и правиламъ, какія даны Министромъ Внутреннихъ Дѣлъ. По истеченіи года билеты сіи замѣняются новыми; причемъ вмѣняется въ обязанность Губернаторамъ, на основаніи мѣстныхъ соображеній, распределить, по промысламъ исчисленнымъ въ статьѣ 1, сроки для предьявленія билетовъ въ Цеховую Управу къ перемѣнѣ, такъ чтобы не было вдругъ большаго накопленія сихъ билетовъ, и Цехо-

вая Управа имѣла бы достаточное время для внимательнаго разсмотрѣнія по старымъ билетамъ, чѣмъ каждый приписанный къ цеху занимался въ продолженіи истекшаго года.

Примѣчаніе. Примѣромъ можетъ служить слѣдующее распредѣленіе сроковъ для перемѣны билетовъ: 1) поденщикамъ отъ 1 Января по 1 Февраля каждаго года, съ тѣмъ, чтобы новые билеты выдавались имъ на цѣлый годъ, т. е. по 1 Февраля слѣдующаго года; 2) садовникамъ отъ 1 Февраля по 1 Марта, съ тѣмъ, чтобы новые билеты выдавались имъ по 1 Марта слѣдующаго года; 3) извозчикамъ и фурманамъ отъ 1 Марта по 1 Апрѣля, съ тѣмъ, чтобы новые билеты выдавались имъ по 1 Апрѣля слѣдующаго года; 4) работникамъ на фабрикахъ и заводахъ отъ 1 Апрѣля по 1 Юня, съ тѣмъ, чтобы новые билеты выдавались имъ по 1 Юня слѣдующаго года; 5) домашнимъ слугамъ и служителямъ въ промышленныхъ заведеніяхъ отъ 1 Юня по 1 Сентября, съ тѣмъ, чтобы новые билеты выдавались имъ по 1 Сентября слѣдующаго года; 6) мостовщикамъ, землекопамъ, каменщикамъ, каменотесцамъ, плотникамъ, штукатурамъ и вообще чернорабочимъ, отъ 1 Сентября до конца года, съ тѣмъ, чтобы новые билеты выдавались имъ на весь слѣдующій годъ.

6. Приписывающимся вновь въ цехи дозволяется выдавать билеты въ каждое время, но срокомъ не долѣе того времени, которое, смотря по роду промысла, опредѣлено для перемѣны билетовъ.

7. Получившіе цеховые билеты (за исключеніемъ извозчиковъ и фурмановъ-хозяевъ, а равно хозяевъ по строительной части, садовниковъ и поденщиковъ, о коихъ сказано въ слѣдующихъ статьяхъ) требуютъ отъ хозяевъ или подрядчиковъ, къ коимъ поступаютъ на работу или въ служеніе, отмѣтки о томъ на билетѣ, съ означеніемъ мѣста жительства хозяина и рода работы. При выбитіи отъ хозяина или окончаніи работы у подрядчика, требуютъ они равномерно отъ сихъ послѣднихъ о томъ отмѣтки. Въ случаѣ болѣзни, отмѣчается на билетѣ время, которое она продолжалась, врачомъ, пользовавшимся цехового, или тѣмъ, кѣмъ онъ

быль призрачны. Всѣ сіи отмѣтки должны быть засвидѣтельствованы ближайшею полицейскою властію, не исключая Волостныхъ Правленій. По надписямъ симъ Цеховая Управа, при перемѣнѣ билетовъ, слѣдитъ за занятіями каждаго цеховаго, и усмотрѣвъ, что который либо изъ нихъ (не бывъ одержимъ болѣзнію) въ теченіи трехъ оослѣднихъ мѣсяцевъ ни у кого не состоялъ на работѣ, или вообще въ теченіи года работалъ не болѣе восьми мѣсяцевъ, доноситъ о томъ немедленно Ремесленной Управѣ, съ представленіемъ цеховаго его билета. Ремесленная Управа, повѣривъ расчетъ, сдѣланный Цеховою Управою, исключаетъ его немедленно изъ цеха и доноситъ городскому общественному управленію, для обращенія такого еврея въ разрядъ неосѣдлыхъ мѣщанъ.

8. По невозможности, въ которой поставлены поденщики, по самому роду занятій, требовать ежедневно отъ хозяевъ, коими нанимаются, отмѣтокъ, установленныхъ предшешюю статьею, и предъявлять таковыя къ засвидѣтельствуванію полиціи, они освобождаются отъ сей обязанности, но за то каждый изъ нихъ долженъ предъявлять Цеховой Управѣ письменное, засвидѣтельствованное городскимъ общественнымъ управленіемъ или мѣстною полиціею, удостовѣреніе, по крайней мѣрѣ, двухъ домовладѣльцевъ города или мѣстечка, въ томъ, что онъ дѣйствительно занимается поденною работою. Независимо отъ сего, вмѣняется Цеховой Управѣ въ обязанность имѣть строжайшій надзоръ за образомъ жизни всѣхъ подвѣдомственныхъ ей поденщиковъ и, усмотрѣвъ въ числѣ ихъ такихъ, кои не занимаются работами, представлять Ремесленной Управѣ объ исключеніи ихъ изъ цеха. На обязанность городскаго общественнаго управленія и мѣстной полиціи возлагается имѣть наблюденіе за дѣйствіями по сему предмету Цеховой Управы, и буде усмотрятъ какія либо съ ея стороны послабленія, доносить о томъ губернатору для поступленія съ виновными по законамъ.

9. Хозяева и подрядчики, дозволившіе себѣ сдѣлать ложныя свидѣтельства на билетахъ евреевъ цехо-

выхъ о ихъ работѣ или услуженіи, въ случаяхъ, изъясненныхъ въ статьяхъ 7 и 8 сего приложения, предаются суду. На семь же основаніи поступается и съ домовладѣльцами, въ случаѣ выдачи ими поденщику ложнаго удостовѣренія въ томъ, что онъ занимался поденною работою (ст. 8 сего прил.).

10. Извозчики и фурманы-хозяева, т. е. производящіе свой промыселъ, не состоя у другихъ на службѣ по извозу, а равно и хозяева по строительной части, обязаны представлять ежегодно въ Цеховую Управу, при перемѣнѣ цеховаго билета, свидѣтельство городского общественнаго управленія или полиціи въ томъ, что они дѣйствительно занимались и продолжали заниматься своимъ промысломъ. Не представившіе такихъ свидѣтельствъ исключаются изъ цеха и причисляются къ разряду мѣщанъ неосѣдлыхъ.

11. Отъ евреевъ-садовниковъ не требуется надписей на цеховыхъ билетахъ о ихъ занятіяхъ, въ доказательство которыхъ принимаются документы на владѣніе или оброчное содержаніе ими садовъ и огородовъ.

12. Отправленіе земскихъ и общественныхъ повинностей пополняется по тѣмъ обществамъ, къ которымъ кто приписанъ, на основаніи общихъ правилъ, установленныхъ для евреевъ.

13. Могущія встрѣтиться при исполненіи сихъ правилъ недоразумѣнія или затрудненія разрѣшаются Министромъ Внутреннихъ Дѣлъ, которому предоставляется давать мѣстнымъ начальствамъ наставленія и вообще руководить ихъ въ семь дѣлъ.

Томъ одиннадцатый. Уставъ о промышленности изд. 1893 г. съ прод. 1902 г.

285. Въ мѣстахъ, гдѣ существуетъ цеховое учрежденіе или упрощенное ремесленное управленіе, въ цехъ, или же въ ремесленное общество, долженъ быть записанъ всякій желающій производить въ томъ мѣстѣ ремесло или руководѣліе, однако же цехъ или ремесленное общество не можетъ никому запретить дневнаго

пропитанія работою или промыслами на основаніи правилъ, изложенныхъ въ Уставѣ о прямыхъ налогахъ (разд. II). Равномѣрно отъ записки въ цехъ, или же въ ремесленное общество, освобождаются, за исключеніемъ однакожь Евреевъ, мостовщики, землекопы, каменьщики, каменотесцы, плотники и штукатуры, а равно нанимающіеся въ услуженіе люди и тѣ, коимъ предоставлено сіе право на основаніи вышеизложенныхъ постановленій о фабричной и заводской промышленности или же на основаніи уставовъ учебныхъ заведеній.

Примѣчаніе 1. Въ Прибалтійскихъ губерніяхъ, а равно въ городѣ Нарвѣ, С.-Петербургской губерніи, дозволяется и лицамъ, незаписаннымъ въ цехи, безъ различія вѣроисповѣданій, званій и состояній, свободное производство всякаго рода ремеселъ и содержаніе промышленныхъ заведеній, на основаніи правилъ, изложенныхъ въ Уставѣ о прямыхъ налогахъ. Лица, приписанныя въ сихъ губерніяхъ къ цехамъ, могутъ безпрепятственно оставлять оныя, если того пожелаютъ, и заниматься ремеслами на изложенныхъ выше основаніяхъ.

286. Во всѣхъ мѣстахъ, въ коихъ дозволено постоянное жительство Евреямъ, они могутъ поступать въ цехи ремесленные, или же въ ремесленное общество, на общемъ основаніи, согласно съ правилами, въ Законахъ о Состояніяхъ изложенными. Сверхъ того, учреждаются для Евреевъ, въ чертѣ общей ихъ осѣдлости, цехи неремесленные, на основаніи правилъ, въ Законахъ о Состояніяхъ изложенныхъ. Евреи ремесленники цеховые, равно занимающіеся нецеховыми мастерствами, имѣютъ право поступать въ цехи на общемъ основаніи и въ мѣстностяхъ внѣ черты, для постоянной осѣдлости Евреевъ назначенной. Всѣ постановленія, изложенныя въ семъ Уставѣ, сохраняютъ свою силу и относительно Евреевъ въ тѣхъ мѣстахъ, которыя они изберутъ внѣ черты, для постоянной ихъ осѣдлости назначенной.

382. Цеховымъ, не исключая и евреевъ, проживающихъ во внутреннихъ губерніяхъ, на основаніи пра-

виль, изложенныхъ въ Уставѣ о Паспортахъ, дозволяется вступать въ гильдіи, и въ такомъ случаѣ пользоваться правами, присвоенными обоимъ состояніямъ.

390. Мастеру дозволяется завести мастерскую, держать въ наймѣ подмастерьевъ и учениковъ, и, производя свойственныя цеху работы, сдѣланныя вещи продавать желающимъ.

Примѣчаніе. Мастерамъ евреямъ дозволяется держать подмастерьевъ Христіанъ; учениковъ же изъ Христіанъ могутъ они держать въ томъ только случаѣ, если имѣютъ хотя одного подмастерья изъ Христіанъ и если получаютъ на то особенное дозволеніе Общей Ремесленной Управы, подъ собственною ея отвѣтственностію за надлежащее обученіе поступающихъ на семъ основаніи къ мастеру еврею малолѣтнихъ Христіанъ. Въ такомъ случаѣ, на особенную обязанность Ремесленнаго Головы возлагается наблюдать, чтобы сказанные ученики отправляемы были по воскреснымъ днямъ въ церковь.

405. Подмастерьямъ дозволяется ходить по городамъ для усовершенствованія своего знанія, получивъ на сіе паспортъ отъ своего начальства.

Примѣчаніе. Тѣмъ же правомъ пользуются и подмастерья изъ евреевъ въ губерніяхъ, гдѣ дозволено имъ постоянное жительство; при отлучкахъ же въ столицы и города прочихъ губерній, подлежатъ они правиламъ, опредѣленнымъ въ Уставѣ о Паспортахъ.

412. *Примѣчаніе.* На подмастерьевъ Христіанъ, находящихся у мастеровъ евреевъ, возлагается особенное попеченіе о состоящихъ у нихъ же ученикахъ изъ Христіанъ (ср. ст. 390 прим.).

430. Ремесленныхъ рабочихъ дней шесть въ недѣлѣ. Въ день же воскресный и двенадцатые праздники ремесленники не должны работать, безъ необходимой нужды. Мастерамъ евреямъ дозволяется работать въ сіи дни, но съ тѣмъ, чтобы отнюдь не употребляли для сего подмастерьевъ и учениковъ изъ Христіанъ. Мастера изъ Христіанъ не должны принуждать къ работамъ подмастерьевъ и учениковъ изъ евреевъ въ тѣ дни, когда симъ послѣднимъ, по закону

ихъ, работать не дозволяется; но они, вмѣсто того, могутъ употреблять Евреевъ въ работы по Христіанскимъ праздничнымъ и воскреснымъ днямъ.

472. Примѣчаніе. Въ отношеніи малолѣтнихъ ремесленныхъ работниковъ Христіанъ, находящихся у ремесленниковъ изъ Евреевъ, соблюдаются въ точности правила, постановленные въ примѣчаніяхъ къ статьямъ 390 и 412 и въ статьѣ 430.

На основаніи Высочайшаго повелѣнія 30 Января 1850 г. Прибалтійскимъ Генералъ-Губернаторомъ 8 Іюня 1850 г. были утверждены слѣдующія *правила относительно разрѣшенія евреямъ ремесленникамъ въ Курляндской губерніи принимать въ ученіе своему ремеслу дѣтей другихъ евреевъ:*

1) Евреи ремесленники, которые принимаютъ учениковъ, должны заключать съ родителями или ихъ опекунами контракты, устанавливающіе точно обоюдныя обязанности и время обученія.

2) Запрещается принимать учениковъ, достигшихъ 16 лѣтняго возраста, а равно на время, превышающее 6 лѣтъ.

3) Контракты должны быть предъявляемы цеховому суду и признаваемы предъ симъ судомъ договаривающимися сторонами, и копіи съ таковыхъ должны быть хранимы въ означенномъ судѣ. Еврейскіе ремесленники, отказавшіеся отъ сего, не могутъ имѣть права держать у себя учениковъ.

4) Евреи ремесленники не имѣютъ права въ одно и то же время принимать въ обученіе болѣе 4 учениковъ; евреямъ ремесленникамъ также не дозволяется держать у себя учениковъ далѣе установленнаго контрактомъ для выучки срока.

5) Ученикамъ, окончившимъ положенный контрактомъ для обученія срокъ, должны быть выданы отъ обучавшаго ремесленника свидѣтельства, которыя бесплатно должны быть удостовѣряемы цеховымъ судомъ. Такимъ ученикамъ, которые за худое поведеніе устранены были отъ обученія или тѣмъ, которые самовольно оставляютъ безъ основательнаго повода обученіе до истеченія положеннаго контрактомъ для выучки срока, не представляется право самостоятельно заниматься ремесломъ и принимать въ обученіе учениковъ.

Глава пятая. Еврей-земледѣльцы и еврей-колонисты.

Томъ девятый. Законы о состояніяхъ, изд. 1899 года съ прод. 1902 г.

О евреяхъ-земледѣльцахъ.

807. Въ чертѣ общей осѣдлости евреевъ, какого бы рода промысломъ они ни занимались, евреямъ доз-

воляется поступать въ земледѣльческое состояніе (ср. ст. 779, прим. 1).

808. Сельскія общества евреевъ-земледѣльцевъ существуютъ отдѣльно отъ поселянъ другой вѣры; порядокъ управленія сихъ обществъ учрежденъ по примѣру другихъ обществъ сельскаго состоянія. Еврейскія колоніи, существующія въ Херсонской и Екатеринославской губерніяхъ на казенной землѣ, управляются по правиламъ, при семъ приложеннымъ.

Примѣчаніе. Въ 1898 году Министру Внутреннихъ Дѣлъ предоставлено утвердить проектъ правилъ для заселенія евреями-земледѣльцами части имѣнія барона Гинцбурга Дженанъ-Абадъ, Бендерскаго уѣзда, Бессарабской губ.

809. На евреевъ-земледѣльцевъ распространяются правила, содержащіяся въ ст. 6 Общаго Положенія о крестьянахъ (Особ. Прил. Зак. Сост., изд. 1902 г., Кн. I) и въ приложеніи къ этой статьѣ, причемъ обязанности Волостныхъ старшинъ и Сельскихъ старостъ возлагаются въ еврейскихъ колоніяхъ на сельскихъ ихъ начальниковъ, а обязанности Земскихъ Участковыхъ Начальниковъ на Попечителей колоній.

810. Земли, отведенныя евреямъ отъ казны, считаются состоящими въ пользованіи общества, на нихъ поселеннаго.

811. Запрещается евреямъ-земледѣльцамъ отведенную отъ казны или нанятую землю продавать или отдавать въ наемъ лицамъ разной съ ними вѣры, подъ опасеніемъ признанія всѣхъ подобнаго рода сдѣлокъ недѣйствительными и сверхъ того взысканія съ той и другой стороны штрафа, равняющагося годовому доходу съ отданной въ наемъ земли.

812. При исключеніи принявшихъ Христіанскую вѣру евреевъ-земледѣльцевъ изъ прежнихъ обществъ, исключаются вмѣстѣ съ ними изъ оклада, и съ семействъ ихъ слагаются подлежащія съ нихъ части долговъ по водворенію и недоимокъ, сколько будетъ слѣдовать по расчету за исключаемыхъ изъ оклада крестившихся евреевъ.

813. Евреи, поселившіеся на земляхъ казенныхъ, обязываются обрабатывать оныя сами и могутъ нанимать для сего работниковъ. Евреи, занимающіеся хлѣбопашествомъ нерадиво, подчиняются въ ихъ хозяйствѣ ближайшему надзору мѣстнаго сельскаго начальства, по особой для того инструкціи; отлучки для промышленности имъ запрещаются, доколѣ не исправятъ своего хозяйства, и за всякое нерадѣніе по оному они подвергаются Сельскимъ Приказомъ наказаніямъ, определеннымъ въ Сельскомъ Судебномъ Уставѣ (Т. XII, ч. II, Уст. Казен. Сел.).

814. Евреи, поселенные на казенныхъ земляхъ, раздѣляются, смотря по состоянію хозяйства ихъ, на разряды, и земледѣльцы, имѣющіе неудовлетворительное хозяйство, подвергаются ограниченіямъ, на основаніи особой, составленной по Министерству Земледѣлія и Государственныхъ Имуществъ, инструкціи.

815. Еврейскія сельскія общества должны: 1) наравнѣ съ обществами другихъ вѣроисповѣданій, имѣть попеченіе о призрѣніи престарѣлыхъ, увѣчныхъ и больныхъ своихъ единовѣрцевъ; 2) пещись объ отвращеніи бродяжничества своихъ членовъ, учреждая заведенія, въ коихъ бѣдные могли бы находить работу и содержаніе.

Примѣчаніе. Съ евреевъ-земледѣльцевъ вѣдомства Министерства Земледѣлія и Государственныхъ Имуществъ, при отлучкахъ изъ селеній по видамъ на жительство, взыскивается, на построеніе въ ихъ селеніяхъ дома для бѣдныхъ и увѣчныхъ евреевъ и на содержаніе оныхъ, особый сборъ, мѣра и раскладка котораго предоставляется самимъ еврейскимъ обществамъ.

Приложеніе къ статьѣ 808.

Правила объ управленіи колоніями евреевъ-земледѣльцевъ, поселенныхъ въ Херсонской и Екатеринославской губерніяхъ на казенной землѣ.

1. Колоніи евреевъ-земледѣльцевъ, поселенныхъ въ Херсонской и Екатеринославской губерніяхъ на казенной землѣ, состоитъ въ вѣдѣніи Херсонско-Бессараб-

скаго Управленія Государственными Имуществами по особому Еврейскому Отдѣленію онаго и управляются на основаніи правилъ сего приложенія, а равно статей 5—34 и 45—47 приложенія I къ примѣчанію 2 къ статьѣ 680).

2. Предметы вѣдомства Херсонско-Бессарабскаго Управленія Государственными Имуществами, по попечительству надъ евреями-земледѣльцами, суть: 1) вѣдомство земель, отведенныхъ для водворенія поселенцевъ, 2) наблюденіе за исполненіемъ принятыхъ ими обязательствъ; 3) обзорѣніе колоній и разборъ жалобъ и просьбъ, отъ поселенцевъ подаваемыхъ; 4) все предметы уѣздой полиціи въ отношеніи къ ввѣреннымъ колоніямъ; исправный сборъ въ свое время подлежащихъ въ казну податей; штрафы, взысканія и проч.; 5) попеченіе о хозяйствѣ и домостроительствѣ въ колоніяхъ; 6) поощреніе къ усовершенствованію земледѣлія, садоводства и скотоводства и къ разведенію фабрикъ, свойственныхъ климату и мѣстной возможности; 7) разборъ казенной долговой суммы по семействамъ, храненіе вносимыхъ платежей, свидѣтельство оныхъ и отсылка по принадлежности; 8) увольненіе поселенцевъ въ другія званія; 9) утвержденіе сельскихъ начальниковъ въ установленномъ для сего порядкѣ; 10) судъ между поселенцами.

3. Для надзора опредѣляются въ каждой изъ поименованныхъ въ статьѣ I сего приложенія губерній Херсонско-Бессарабскимъ Управленіемъ Государственными Имуществами особый Попечитель съ Помощникомъ, а въ селеніяхъ учреждаются Приказы, на томъ же основаніи, на какомъ они существуютъ въ колоніяхъ Кавказскаго края, подъ начальствомъ одного изъ лучшихъ нѣмецкихъ колонистовъ, а при неимѣніи таковыхъ, изъ благонадежныхъ людей другого званія.

Примѣчаніе. Въ видахъ лучшаго устройства Сельскихъ Приказовъ у евреевъ, поселенныхъ на казенныхъ земляхъ, въ 1850 году постановлено: 1) обществамъ еврейскихъ селеній предоставить избирать въ Шульцы и Бейзицеры только изъ числа тѣхъ хозяевъ, которые предварительно признаны будутъ колонистскимъ началь-

ствомъ способными къ занятію сихъ должностей; 2) ввести сей порядокъ выборовъ сельскихъ начальниковъ въ еврейскихъ селеніяхъ, въ видѣ опыта, доколѣ, за приведеніемъ въ устройство еврейскихъ селеній, не будетъ признано возможнымъ подчинить ихъ въ семъ отношеніи общимъ правиламъ.

4. Для привлеченія въ еврейскія поселенія нѣмецкихъ колонистовъ, которые примѣромъ своего хозяйства могли бы принести пользу для евреевъ и, сверхъ того, могли бы быть опредѣляемы въ должности сельскихъ начальниковъ, предоставляется Херсонско-Бессарабскому Управленію Государственными Имуществами приглашать лучшихъ хозяевъ изъ нѣмецкихъ колонистовъ перейти въ еврейскія поселенія въ видѣ коротниковъ, на продолжительный срокъ, предоставляя имъ участки земли отъ двадцати до сорока десятинъ въ первыя десять лѣтъ бесплатно, а потомъ, въ теченіе другихъ десяти лѣтъ, съ уплатою половиннаго оброка. Если же колонисты пожелаютъ остаться на сихъ участкахъ болѣе двадцатилѣтняго срока, то должны будутъ платить полный оброкъ.

5. Еврей-поселенцы сами собою, безъ вѣдома и дозволенія ихъ начальства, въ письменныя обязательства входить не могутъ, зачѣмъ должны имѣть смотрѣніе сельскіе начальники. Буде откроется, что какое-либо письменное обязательство поселенца совершено безъ дозволенія его начальства, то вся по тому отвѣтственность должна падать на лицо или на мѣсто, утвердившее оное, а самый актъ признается недѣйствительнымъ.

§ 529. Еврей земледѣльцы введены нынѣ въ сословіе сельскихъ обывателей, и особыя о нихъ постановленія т. IX св. зак., изд. 1857 г., утратили всякое значеніе и примѣненіе, за исключеніемъ лишь особо поименованныхъ въ законѣ еврейскихъ колоній Херсонской и Екатеринославской губерній.

(1 Общ. Собр. опр. 6 Октября 1892 г. по д. Дубанскаго).

§ 530. Еврей—земледѣльцы въ своихъ колоніяхъ, могутъ производить питейную продажу.

(Цир. Деп. Неок. Сб. 13 Мая 1863 г. № 361).

§ 531. Соединеніе въ составѣ одного сельскаго общества евреевъ землевладѣльцевъ съ поселянами христіанскаго вѣроисповѣданія воспрещается.

(1 Деп. опр. 19 Ноября 1896 г. № 3168).

Томъ девятый. Особое приложение къ законамъ о состоянiяхъ. Книга первая. Общее положенiе о крестьянахъ. Изд. 1902 г.

6. Денежныя взысканiя съ крестьянъ производятся примѣняясь къ правиламъ, постановленнымъ въ статьяхъ 384—407 Устава о благоустройствѣ въ казенныхъ селенiяхъ и въ преподанныхъ указами Правительствующаго Сената разъяснительныхъ постановленiяхъ, при семъ приложенныхъ. При продажѣ имущества крестьянъ на удовлетворенiе взысканiя, изъ вырученныхъ денегъ, прежде всего и сполна, удовлетворяются недоборы и недоимки по окладнымъ сборамъ и недоимки по прежнимъ помѣщичьимъ повинностямъ, а также по мiрскимъ сборамъ, а затѣмъ уже прочiя взысканiя по соразмѣрности исковъ.

Приложенiе къ статьѣ 6.

Правила о порядкѣ взысканiя частныхъ долговъ съ крестьянъ и крестьянскихъ обществъ по рѣшенiямъ судебныхъ мѣстъ.

1. Судебный Приставъ, въ случаѣ неуплаты крестьянскимъ обществомъ или крестьяниномъ-должникомъ опредѣленнаго съ него судебнымъ рѣшенiемъ взысканiя, долженъ предварительно, согласно статьямъ 384 и 385 Устава о Благоустройствѣ въ казенныхъ селенiяхъ, назначить срокъ, въ теченiе коего отвѣтчикъ обязанъ заплатить долгъ.

2. По истеченiи назначеннаго срока, въ случаѣ неуплаты отвѣтчикомъ долга, Приставъ можетъ приступить къ описи его имущества, но не иначе, какъ въ присутствiи Сельскаго Старосты и Волостнаго Старшины, для опредѣленiя того, какая часть изъ имущества крестьянина-должника можетъ быть продана на удовлетворенiе истца, безъ разстройства крестьянскаго хозяйства.

3. Изъ вырученной черезъ продажу имущества суммы Судебный Приставъ, по свѣдѣнiямъ, сообщеннымъ ему подлежащимъ Волостнымъ Правленiямъ, обязанъ удовлетворить сполна числящiеся на крестьянинѣ-долж-

никѣ недоборы и недоимки по окладнымъ сборамъ и недоимки по прежнимъ помѣщичьимъ повинностямъ, а также по мірскимъ сборамъ и только оставшуюся сумму обратить на удовлетвореніе кредитора и взысканіе судебныхныхъ издержекъ.

4. При взысканіи частныхъ долговъ съ крестьянскихъ обществъ Судебный Приставъ долженъ произвести опись всему крестьянскому движимому имуществу цѣлаго общества.

5. Составленная Судебнымъ Приставомъ опись должна быть представлена на разсмотрѣніе мѣстнаго Земскаго Начальника или Мироваго Посредника (ср кн. III, Пол. Устан. Крест., ст. 1, прим. 1) для отмѣтки, что изъ описаннаго имущества составляетъ необходимость въ крестьянскомъ хозяйствѣ и не можетъ быть продано безъ разоренія крестьянъ.

6. Изъ вырученной отъ назначенной въ продажу части крестьянскаго имущества суммы, Судебный Приставъ обязанъ, если, по сообщеннымъ ему мѣстнымъ Волостнымъ Правленіемъ свѣдѣніямъ, на данномъ крестьянскомъ обществѣ состоятъ недоборъ или недоимка, указанные въ статьѣ 3 сего приложенія, уплатить таковыя сполна и засимъ остальную часть обратить на удовлетвореніе кредитора и судебныхныхъ издержекъ.

7. Какъ при взысканіяхъ съ отдѣльныхъ крестьянъ, такъ и при взысканіи съ крестьянскихъ обществъ, вознагражденіе, причитающееся Судебному Приставу за опись имущества, должно соразмѣряться лишь съ тѣмъ крестьянскимъ имуществомъ, которое, на основаніи дѣйствующихъ узаконеній, назначено будетъ въ продажу.

8. Взысканіе съ крестьянскихъ обществъ недоимокъ по прежнимъ помѣщичьимъ повинностямъ и дополнительнымъ выкупнымъ платежамъ составляетъ предметъ вѣдѣнія учрежденій по крестьянскимъ дѣламъ, за исключеніемъ того случая, въ отношеніи дополнительныхъ выкупныхъ платежей, когда сельское общество, при предъявленіи къ нему требованія объ уплатѣ таковыхъ, предъявитъ споръ къ помѣщику.

Высочайше утвержденнымъ 19 Мая 1887 года мнѣніемъ Государственнаго Совѣта о передачѣ въ ресурсы государственнаго казначейства еврейскаго переселенческаго капитала положено:

I) Капитальъ этотъ, числящійся по главному казначейству—депозитомъ Министерства Государственныхъ Имуществъ и по одесскому казначейству—депозитомъ херсонско-бессарабскаго управленія государственными имуществами, передать въ ресурсы государственнаго казначейства въ томъ количествѣ, въ какомъ оно будетъ состоять ко времени вослѣдованія Высочайшаго соизволенія на такую передачу, за исключеніемъ 23,050 р. 88 к., причитавшихся на удовлетвореніе въ 1887 г. не занесенныхъ въ дѣйствующую смѣту расходовъ по попечительству надъ евреями-земледѣльцами, каковую сумму оставить на указанный предметъ въ распоряженіи Министра Государственныхъ Имуществъ.

II) Обратить прямымъ доходомъ казны, со времени передачи, сказаннаго капитала: 1) сборъ, взимаемый съ евреевъ-земледѣльцевъ, въ количествѣ 21 к. съ души, на содержаніе еврейскаго отдѣленія при херсонско-бессарабскомъ управленіи государственными имуществами; 2) суммы, имѣющія поступить съ евреевъ-земледѣльцевъ въ возвратъ выданныхъ имъ при водвореніи ссудъ; 3) суммы, вносимыя образцовыми хозяевами въ видѣ оброчной платы за находящіяся въ ихъ пользованіи сорока-десятинные участки, и 4) доходы отъ отдачи въ оброчное содержаніе еврейскихъ участковъ, освободившихся вслѣдствіе исключенія евреевъ изъ званія земледѣльцевъ за нерадѣніе къ хозяйству, или перехода евреевъ-земледѣльцевъ въ городскія сословія, или неявки образцовыхъ хозяевъ для занятія участковъ.

III) Свободные еврейскіе участки оставить въ вѣдѣніи Министерства Государственныхъ Имуществъ, впредь до рѣшенія общаго вопроса о евреяхъ-земледѣльцахъ, освободивъ эти участки отъ взиманія государственнаго поземельнаго сбора.

IV) Производившіяся до настоящаго времени изъ еврейскаго поселенческаго капитала и взимаемаго съ

евреевъ-земледѣльцевъ сбора въ 21 коп. съ ревизской души издержки принять, начиная съ 1 Января 1888 г., на счетъ казны, въ количествѣ 24,640 р., въ томъ числѣ 12,090 р. — на производство дѣлъ упраздненнаго отдѣленія колоній и на содержаніе личнаго состава и хозяйственные расходы еврейскаго отдѣленія при херсонско-бессарабскомъ управленіи государственными имуществами, 300 р. на разъѣзды землемѣру и 12,250 р. на расходы по попечительству надъ евреями-земледѣльцами.

(Собр. Узак. и Расп. Прав. за 1887 г. № 62 ст. 553).

О пожертвованіи почетнымъ гражданиномъ Гинцбургомъ капитала на выдачу ежегодныхъ, отъ имени его, премій отличнѣйшимъ изъ евреевъ земледѣльцевъ.

Въ 1856 году почетный гражданинъ Евзель Гинцбургъ представилъ министру государственныхъ имуществъ двадцать билетовъ 5-го пятипроцентнаго займа, на сумму десять тысячъ рублей серебромъ, изъявляя желаніе, чтобы проценты съ этого капитала употребляемы были на выдачу ежегодныхъ, отъ имени его, премій отличнѣйшимъ изъ евреевъ землевладѣльцевъ, по усмотрѣнію министерства государственныхъ имуществъ.

Признавая цѣль такого пожертвованія совершенно полезною и соответствующею видамъ правительства въ привлеченіи евреевъ къ земледѣльческому устройству, онъ, министръ государственныхъ имуществъ, имѣлъ счастье всеподданнѣйше докладывать о семъ Государю Императору, и Его Величество, во 2 день іюля того года, Высочайше повелѣтъ соизволилъ: за похвальный поступокъ Гинцбурга объявить ему Высочайшее благоволеніе, а внесенный имъ капиталъ оставить навсегда въ обращеніи, подъ его именемъ, съ употребленіемъ процентовъ по назначенію.

1856 Іюля 2 (30672) Именной, объявл. Сенату Мин. Госуд. Имущ.

Правила о награжденіи евреевъ-земледѣльцевъ преміями изъ процентовъ съ капитала въ 10,000 руб., пожертвованнаго почетнымъ гражданиномъ Гинцбургомъ, утвержденныя Министромъ Государственныхъ Имуществъ 19 Февраля 1863 года.

1. Преміи изъ процентовъ съ капитала, пожертвованнаго почетнымъ гражданиномъ Гинцбургомъ, выдаются евреямъ-земледѣльцамъ, согласно назначенію жертвователя, за успѣшное занятіе ихъ земледѣліемъ и вообще сельскимъ хозяйствомъ.

2. Преміи почетнаго гражданина Гинцбурга выдаются евреямъ-земледѣльцамъ въ размѣрѣ 50, 100 и 200 р. одному лицу.

3. Преміи сіи могутъ быть назначаемы: а) высшія, въ 200 р., евреямъ, которые, имѣя огородъ и не менѣе трехъ десятинъ пашни подъ посѣвами, ведутъ притомъ свои хозяйства столь успѣшно, что могутъ считаться хорошими хозяевами не только между своими единовѣрцами, но и по сравненію съ исправными хозяевами изъ русскихъ поселянъ и б) меньшія преміи въ 100 и 50 руб. евреямъ, которые ведутъ свое хозяйство вообще удовлетворительно и притомъ значительно лучше, чѣмъ ихъ единовѣрцы, водворенные въ той же мѣстности, гдѣ поселены представленные къ преміямъ.

4. Представленія о награжденіи преміями Гинцбурга дѣлаются сельско-хозяйственными комиссіями въ попечительный комитетъ объ иностранныхъ поселенцахъ южнаго края Россіи, который ежегодно входитъ къ Министру Государственныхъ Имуществъ съ представленіями о евреяхъ-земледѣльцахъ, заслуживающихъ, по его мнѣнію, награжденія преміями на изложенныхъ выше основаніяхъ. При этомъ комитетъ долженъ обстоятельно объяснить положеніе хозяйства лицъ, представляемыхъ къ преміямъ, а представленія отправлять заблаговременно, дабы они могли, для совокупнаго ихъ разсмотрѣнія, быть получаемы въ министерствѣ не позже 1 Ноября. Разсмотрѣніе тѣхъ представленій, которыя будутъ получаемы послѣ этого срока, будетъ отлагаемо до слѣдующаго года.

5. Представленія о награжденіи евреевъ-земледѣльцевъ преміями Гинцбурга разсматриваются въ ученomъ комитетѣ Министерства, а самыя преміи выдаются съ разрѣшенія Министра Государственныхъ Имуществъ.

Объ образованіи въ имѣніи барона Гинцбурга Дженанъ-Абадъ, Бессарабской губерніи, поселенія евреевъ-земледѣльцевъ.

По выслушаніи записки Министра Внуреннихъ Дѣлъ отъ 19 Мая 1898 г. за № 5889 (по Земск. Отд.) объ образованіи въ имѣніи Барона Гинцбурга Дженанъ-Абадъ, Бессарабской губерніи, поселенія евреевъ-земледѣльцевъ, Комитетъ Министровъ полагалъ: на приведеніе въ исполненіе предположеній Министра Внуреннихъ Дѣлъ по настоящему дѣлу испросить Высочайшее Его Императорскаго Величества соизволеніе, предоставить Дѣйствительному Тайному Совѣтнику Горемыкину утвердить проектъ правилъ для заселенія евреями-земледѣльцами части имѣнія Барона Гинцбурга Дженонъ-Абадъ, Бендерскаго уѣзда, Бессарабской губерніи.

Государь Императоръ, въ 19 день Юня 1898 года, на сіе Высочайше соизволилъ.

На подлинныхъ написано: «Утверждаю».

Подписалъ Министръ Внутреннихъ Дѣлъ Горемыкинъ.

1-го Августа 1898 г.

Правила для заселенія евреями-земледѣльцами части имѣнія Барона Горація Гинцбурга, Дженанъ-Абадъ Бендерскаго уѣзда, Бессарабской губерніи.

1. Въ имѣніи Дженанъ-Абадъ, Бендерскаго уѣзда, Бессарабской губерніи, принадлежащемъ Дѣйствительному Статскому Совѣтнику Барону Горацію Гинцбургу, образуется поселеніе евреевъ-земледѣльцевъ съ надѣломъ въ 500 десятинъ земли, изъ коихъ 400 десятинъ раздѣляются на подворные участки, около 20 десятинъ каждый, а остальные 100 десятинъ предназначаются для общаго выгона и запасныхъ участковъ. Поселеніе носить наименованіе „Россіянка“.

Примѣчаніе. Участки, пригодные для огородничества или садоводства, могутъ быть опредѣлены въ меньшемъ размѣрѣ.

2. Поселенцы избираются преимущественно изъ евреевъ, окончившихъ курсъ земледѣльческаго училища или фермы, училищъ садоводства, лѣсоразведенія или другихъ сельско-хозяйственныхъ учебныхъ заведеній. Къ поселенію допускаются также евреи, прошедшіе безпорочно дѣйствительную военную службу и, по своей прежней дѣятельности знающіе условія веденія сельскаго хозяйства. Какъ въ томъ, такъ и въ другомъ случаѣ многосемейные евреи имѣютъ преимущество передъ малосемейными, а самый выборъ лицъ производится Барономъ Гораціемъ Гинцбургомъ или его наслѣдниками.

3. Размежеваніе усадебныхъ и полевыхъ участковъ, возведеніе усадебныхъ построекъ и распланированіе селенія производятся средствами управленія имѣніемъ Дженанъ-Абадъ, но подъ условіемъ соблюденія, въ отношеніи распланировки, установленныхъ въ Законѣ и постановленіяхъ мѣстнаго земства правилъ о построй-

кахъ въ селеніяхъ и о мѣрахъ предосторожности отъ пожаровъ. Каждый изъ поселяемыхъ долженъ имѣть необходимыя средства для пріобрѣтенія живаго и мертваго инвентаря, достаточнаго для немедленнаго приступа къ полевымъ работамъ, и водворяется на отведенномъ ему участкѣ не раньше, какъ по пріобрѣтеніи сего инвентаря и освидѣтельствованіи его управленіемъ имѣнія Дженанъ-Абадъ.

4. Съ каждымъ изъ поселенцевъ при водвореніи на участкѣ управленіе имѣнія заключаетъ договоръ о правахъ и обязанностяхъ въ отношеніи пользованія отведенными землями, а также о порядкѣ погашенія стоимости занимаемыхъ участковъ и возведенныхъ построекъ. Поселенцы могутъ впослѣдствіи передавать заключенные ими договоры не иначе, какъ съ согласія земскаго начальника, только на весь остающійся до окончательнаго погашенія срокъ лицамъ, удовлетворяющимъ требованіямъ ст. 2 настоящихъ правилъ и выбираемымъ въ порядкѣ, установленномъ этою статьею.

5. Поселенцы обязаны, сверхъ сборовъ на хозяйственныя всякаго рода и другія надобности поселенія, отчислять ежегодно подесятинную плату на содержаніе начальнаго сельскаго училища въ размѣрѣ, опредѣляемомъ поселянами по соглашенію съ владѣльцемъ имѣнія, а въ случаѣ недостиженія таковаго, земскимъ начальникомъ. Постановленія земскаго начальника по сему предмету могутъ быть обжалованы уѣздному съѣзду, который окончательно разрѣшаетъ дѣло.

6. Въ теченіе первыхъ четырехъ лѣтъ поселенцы освобождаются отъ платежей въ пользу собственника земли. По истеченіи же сего срока они обязываются уплачивать полугодичными взносами, произведенными впередъ, 6 проц. годовыхъ со стоимости участка и построекъ, принятыхъ по описи и оцѣнкѣ, въ каковыя 6 проц. включаются 2 проц. погашенія, такъ что вся стоимость участка и построекъ погашается въ теченіи 28 лѣтъ. По окончательномъ погашеніи означенной выше стоимости управленіе имѣніемъ Дженанъ-Абадъ обязано выдать поселенцамъ купчія крѣпости на занятія ими участки.

7. До окончательнаго погашенія выкупной стоимости участковъ поселенцы продолжаютъ числиться въ составѣ прежнихъ обществъ, а по переходѣ надѣльныхъ участковъ въ ихъ собственность, образуютъ самостоятельное сельское общество, входящее въ составъ ближайшей волости.

8. Впредь до образованія сельскаго общества поселенцы избираютъ изъ своей среды особое лицо, — поселенскій староста, — на котораго возлагается отвѣтственность за сохраненіе порядка, спокойствія и благочинія въ поселеніи; въ семь отношеніи на означенное лицо распространяются общія права и обязанности сельскихъ старостъ, указанные въ Общ. Пол. о Крест.

Примѣчаніе. Предусматриваемыя въ ст. 64 Общ. Полож. штрафныя деньги поступаютъ въ пользу начальнаго сельскаго училища (ст. 5).

9. Поселенскій староста утверждается въ должности земскимъ начальникомъ, которому предоставляется за маловажные проступки подвергать старосту выговору, денежному взысканію не свыше пяти рублей или аресту на время не свыше семи дней, а за болѣе важные проступки устранять отъ должности.

10. Въ отношеніи управленія и суда поселенцы, до образованія самостоятельнаго общества, подчиняются, на общемъ основаніи, мѣстнымъ волостнымъ учрежденіямъ.

11. Поселенцы обязаны во все время дѣйствія договора обрабатывать свои земли лично, безъ наемныхъ рабочихъ и не имѣютъ право передавать участки, хотя бы въ краткосрочную аренду, постороннимъ лицамъ или даже другимъ поселенцамъ. О результатахъ полевыхъ и вообще сельско-хозяйственныхъ работъ каждый поселенецъ обязанъ ежегодно, не позднѣе ноября мѣсяца, доставлять отчетъ въ управленіе имѣніемъ Дженанъ-Абадъ съ показаніемъ количества и рода посѣвовъ, способа обработки, полученнаго урожая, вѣдомости скота и инвентаря и вообще состава хозяйства. Къ отчету прилагается также именной списокъ семьи съ показаніемъ ихъ возраста и участія въ земледѣльческихъ работахъ.

Примѣчаніе. Управление имѣніемъ можетъ, если признаеть справедливымъ, во вниманіе къ особымъ обстоятельствамъ, временно лишаящимъ поселенца возможности обрабатывать отведенный ему участокъ, оставить таковой, съ дозволенія Земскаго Начальника, въ пользованіи этого поселенца и разрѣшить обработку его наемными рабочими изъ числа поселянъ-евреевъ или изъ числа бывшихъ у нихъ въ обученіи (ст. 12).

12. Управление имѣніемъ Дженанъ-Абадъ предоставляется право помѣщать у поселенцевъ, по соглашенію съ ними и съ разрѣшенія Земскаго Начальника, молодыхъ людей изъ евреевъ, не моложе 13 и не старше 18 лѣтъ, въ качествѣ работниковъ, на срокъ отъ 1 до 3 лѣтъ, для обученія ихъ сельско-хозяйственнымъ занятіямъ.

13. Отведенные поселенцамъ участки не подлежатъ раздѣлу впредь до полного погашенія ихъ стоимости, въ случаѣ же выдѣла кого-либо изъ состава семьи, выдѣленному предоставляется пріобрѣтать новый участокъ на указанныхъ выше основаніяхъ.

14. Въ договорѣ на отдачу участковъ земли поселенцамъ должно быть упомянуто, что евреи, занимающіе участки, равно какъ члены ихъ семействъ, живущіе вмѣстѣ съ ними въ отведенныхъ усадьбахъ, не имѣютъ права открывать торговыя и промышленныя заведенія, и что нарушеніе сего постановленія влечетъ за собою немедленное уничтоженіе означеннаго договора.

Примѣчаніе. Открытіе лавокъ для продажи первой необходимости, въ случаѣ крайней въ томъ надобности, дозволяется, съ разрѣшенія Земскаго Начальника и управленія имѣніемъ, лишь лицамъ не еврейскаго вѣроисповѣданія.

15. Отчеты поселенцевъ, указанные въ п. 11 сихъ правилъ, препровождаются управленіемъ имѣніемъ Дженанъ-Абадъ къ мѣстному Земскому Начальнику, который обязанъ ихъ провѣрять и ежегодно, не позднѣе Января мѣсяца, доставлять Губернатору, въ 2-хъ экземплярахъ, подробныя свѣдѣнія изъ отчетовъ, которыя

за симъ представляются въ Министерства Внутреннихъ Дѣлъ и Государственныхъ Имуществъ.

16. Непредставленіе поселенцами ежегодныхъ отчетовъ, равно какъ несоблюденіе правилъ о личной обработкѣ участка (ст. 11) обязываетъ управленіе имѣніемъ уничтожить договоръ съ таковыми поселенцами; освободившіеся участки могутъ быть управленіемъ переданы другимъ лицамъ, удовлетворяющимъ требованіямъ ст. 2 настоящихъ правилъ, на условіяхъ, въ нихъ указанныхъ. Устраненному поселенцу возвращается $\frac{2}{3}$ суммы внесенной имъ на погашеніе стоимости участка и построекъ (ст. 6). Остальная $\frac{1}{3}$ этой суммы поступаетъ на содержаніе означеннаго въ 5 ст. сельскаго училища.

17. Земскому Начальнику принадлежитъ надзоръ за точнымъ исполненіемъ всѣхъ предписаній настоящихъ правилъ.

18. При несоблюденіи управленіемъ имѣнія Джелананъ-Абадъ требованій 14 статьи, Земскій Начальникъ, убѣдившись въ нарушеніи поселенцемъ главнаго условія договора — занятія земледѣльческимъ трудомъ, доноситъ о семъ Бессарабскому Губернатору, который, въ надлежащихъ случаяхъ, входитъ съ представленіемъ о прекращеніи дѣйствія договора и о выселеніи поселенца съ участка. Означенныя представленія разрѣшаются Министромъ Внутреннихъ Дѣлъ, по соглашенію съ Министерствомъ Земледѣлія и Государственныхъ Имуществъ.

Томъ двѣнадцатый. Уставъ сельскаго хозяйства, изд. 1903 года.

34. Евреямъ-земледѣльцамъ жалуются, въ поощреніе, награды по тѣмъ же правиламъ, какъ и бывшимъ Государственнымъ крестьянамъ. Сверхъ того, въ отношеніи сихъ евреевъ, поселенныхъ какъ на земляхъ казенныхъ, такъ и на владѣльческихъ и собственныхъ, наблюдается слѣдующее: производившіе въ теченіе пяти лѣтъ непрерывно высѣвы хлѣба съ огородными овощами не менѣе пяти десятинъ, имѣющіе собствен-

ные плуги съ волами, производящіе высѣвы конопли и льна, разведшіе около дома болѣе пятидесяти деревьевъ, имѣющіе болѣе двадцати штукъ рогатаго скота и не менѣе ста овецъ, устроившіе домъ, дворъ и прочія хозяйственныя строенія прочно и содержащіе оныя въ исправности награждаются серебряными медалями, а когда, по полученіи медали въ теченіе десяти лѣтъ хозяйство свое усовершенствуютъ и удвоятъ, то получаютъ золотыя медали. Получившіе сіи медали избавляются лично отъ тѣлеснаго наказанія по правиламъ, изложеннымъ въ Уложеніи о Наказаніяхъ; имѣющіе же пятьдесятъ лѣтъ и болѣе освобождаются и отъ личныхъ нарядовъ въ работы и подводы по сельскимъ повинностямъ.

214. Еврей-земледѣльцы, отличившіеся искусствомъ и прилежаніемъ къ земледѣлію и желающіе заняться воздѣлываніемъ разнаго рода красильныхъ, торговыхъ и аптекарскихъ растеній, получаютъ безденежно сѣмена сихъ растеній на счетъ казны.

Томъ тринадцатый. Уставъ о обезпеченіи народнаго продовольствія, изд. 1892 г. съ прод. 1902 г.

9. *Примѣчаніе 2.* Въ 1844 году повелѣно было: для составленія запасовъ продовольствія въ селеніяхъ евреевъ-земледѣльцевъ, водворенныхъ на казенныхъ земляхъ, въ Херсонской и Екатеринославскій губерніяхъ, производить съ нихъ сборъ хлѣба въ такомъ же количествѣ, какъ у (бывшихъ) государственныхъ крестьянъ, причемъ употребленіе запасовъ продовольствія дозволено въ тѣхъ же случаяхъ и на томъ же основаніи, какъ установлено было въ селеніяхъ означенныхъ крестьянъ.

Томъ четырнадцатый. Уставъ о предупрежденіи и пресѣченіи преступленій, изд. 1890 г. съ прод. 1902 г.

О предупрежденіи и пресѣченіи развратнаго поведенія евреевъ-поселенцевъ.

209. Передача обществами евреевъ-поселенцевъ кого либо изъ своихъ своихъ собратій въ распоряже-

ніе правительства дозволяется не иначе, какъ по строгомъ удостовѣреніи попечителя еврейскихъ колоній въ необходимости сей мѣры и по утверженіи начальства. Приговоры о таковой передачѣ могутъ быть утверждаемы тогда только, когда въ оныхъ участвовали по крайней мѣрѣ двѣ трети находящихся на мѣстѣ евреевъ, и когда въ семь числѣ было также не менѣе двухъ третей почетнѣйшихъ изъ нихъ.

Глава шестая. Занятіе адвокатурой.

Томъ шестнадцатый. Учрежденіе судебныхъ установлений, изд. 1892 г., съ прод. 1902 г.

380. Примѣчаніе. Въ 1889 году Высочайше повелѣно, чтобы принятіе въ число Присяжныхъ и Частныхъ Повѣренныхъ лицъ нехристіанскихъ вѣроисповѣданій подлежащими судебными установленіями (ст. 378 и 406²) и Совѣтами Присяжныхъ Повѣренныхъ, впредь до изданія особаго по сему предмету закона, допускалось не иначе, какъ съ разрѣшенія Министра Юстиціи, по представленіямъ о семъ Предсѣдателей означенныхъ установлений и Совѣтовъ.

§ 532. Повѣреннымъ частнаго обвинителя или гражданскаго истца въ уголовномъ процесѣ можно быть, не состоя въ числѣ присяжныхъ или частныхъ повѣренныхъ.

(Соед. Прис. 1 и Кас. Деп. ук. 17 Февраля 1900 г. № 268).

Томъ шестнадцатый. Правила объ устройствѣ судебной части и производствѣ судебныхъ дѣлъ въ мѣстностяхъ, въ которыхъ введено Положеніе о Земскихъ Участковыхъ Начальникахъ.

Приложеніе къ ст. 5 (п. 4).

1. Примѣчаніе. Въ 1890 году, Высочайше повелѣно: принятіе лицъ нехристіанскихъ вѣроисповѣданій въ число частныхъ повѣренныхъ при Уѣздныхъ Съѣздахъ, впредь до изданія особаго по сему предмету закона, допускать не иначе, какъ съ разрѣшенія Министровъ Внутреннихъ Дѣлъ и Юстиціи, по представленіямъ о семъ Предсѣдателей означенныхъ Съѣздовъ.

§ 533. Въ мѣстностяхъ, на которыя распространено положеніе 12 Іюля 1889 г., ходатайства лицъ, состоявшихъ частными повѣренными при упраздненныхъ сѣздахъ мировыхъ судей, о выдачѣ свидѣтельствъ на право веденія дѣлъ, подсудныхъ уѣзднымъ членамъ суда и окружному суду, какъ апелляціонной инстанціи, разсматриваются въ порядкѣ, установленномъ для лицъ, желающихъ вновь поступить въ частные повѣренныя.

(Общ. Собр. 1-го и Кассац. Д-товъ, опр. 7 Октября 1902 г. № 19).

Глава седьмая. Иностранные евреи.

Томъ девятый. Законы о состояніяхъ, изд. 1899 г. съ прод. 1902 г.

828. *Примѣчаніе 2.* Приѣзжающимъ въ Россію изъ-за границы евреямъ иностраннымъ подданнымъ, извѣстнымъ по своему положенію въ обществѣ и по обширнымъ торговымъ оборотамъ, дозволяется, на основаніи особаго, по усмотрѣнію Министровъ Финансовъ, Внутреннихъ и Иностранныхъ Дѣлъ, каждый разъ на сіе разрѣшенія, производить въ Имперіи торговлю, учреждать банкирскія конторы и устраивать фабрики, съ выборкою ими промысловыхъ свидѣтельствъ на торговые предпріятія перваго разряда или на промышленныя предпріятія одного изъ первыхъ трехъ разрядовъ. Симъ собственно евреямъ дозволяется также пріобрѣтеніе и наемъ недвижимыхъ ненаселенныхъ имѣній, съ соблюденіемъ правилъ, изложенныхъ въ сихъ Законахъ о Состояніяхъ (а). Тѣмъ евреямъ иностраннымъ подданнымъ, извѣстнымъ по своему положенію въ обществѣ и по обширнымъ торговымъ оборотамъ, кои приѣзжаютъ въ предѣлы Имперіи временно для закупки и вывоза за границу русскихъ произведеній, могутъ быть также выдаваемы промысловыя свидѣтельства на торговые предпріятія перваго разряда, по взаимному каждый разъ соглашенію Министровъ: Финансовъ, Внутреннихъ и Иностранныхъ Дѣлъ (б).

Примѣчаніе 3. Въ 1842 году было постановлено: приѣзжающимъ для торговыхъ дѣлъ изъ средней Азіи на Оренбургскую линію евреямъ дозволяется тамъ производить эти дѣла, наравнѣ съ Хивинцами и Бухарцами, съ тѣмъ только, чтобы при выѣздѣ ихъ изъ Орен-

бургской во внутреннія губерніи соблюдаемы были въ отношеніи ихъ общія правила о евреяхъ *).

Томъ одиннадцатый. Уставъ о промышленности, изд. 1893 г. съ прод. 1902 г.

377. Иностранцамъ, не принявшимъ присяги на подданство и имѣющимъ узаконенные виды для свободного жительства, кромѣ Евреевъ, дозволяется вступленіе въ цехи по всѣмъ вообще городамъ Имперіи, съ утвержденія мѣстныхъ Казенныхъ Палатъ; въ семъ случаѣ подвергаются они, по роду своихъ занятій, съ самаго вступленія въ цехъ, общимъ правиламъ, для русскихъ ремесленниковъ существующимъ.

Примѣчаніе 1. Тѣмъ изъ иностранныхъ евреевъ, которые, до 4 Іюня 1861 года, проживъ въ городѣ Одессѣ продолжительное время, приобрѣли тамъ осѣдлость, имѣютъ постоянныя занятія по торговлѣ и промышленности и могутъ представить доказательства своей благонадежности, дозволяется дальнѣйшее пребываніе въ семъ городѣ и разрѣшается также заниматься мастерствами съ запискою въ цехъ.

Примѣчаніе 2. Въ 1833 году, въ отвращеніе подложной записки евреевъ въ цехи, постановлено: отъ иностранцевъ, приѣзжающихъ въ Россію для поступленія въ цехи, требуется предварительно предъявленіе свидѣтельства заграничной Консистеріи или другаго высшаго духовнаго начальства, что они и приѣхавшія съ ними семейства ихъ суть христіане.

РАЗДѢЛЪ ЧЕТВЕРТЫЙ.

Служба государственная и по выборамъ.

Глава первая. Государственная служба.

Томъ третій. Уставъ о службѣ по опредѣленію Правительства, изд. 1896 г. съ прод. 1902 г.

9. Запрещается принимать въ гражданскую службу евреевъ, кромѣ тѣхъ, кои, по статьямъ 40, 48 и 49, приобрѣли право поступить въ службу.

*) См. ст. 819 Зак. Сост. на стр. 96

§ 534. Евреи не могутъ занимать должность члена городского полицейскаго управленія.

(Деп. Гер. опр. 3 Мая 1883 г. № 3486).

40. Евреи, имѣющіе ученые степени Доктора, Магистра или Кандидата, а равно ученые степени Доктора Медицины и Хирургіи или Доктора Медицины, допускаются въ службу по всѣмъ вѣдомствамъ, безъ ограниченія мѣста пребыванія ихъ чертою, для постоянной осѣдлости евреевъ опредѣленною.

46. Механики, мастера, художники и вообще свѣдующіе въ горнозаводскомъ, соляномъ и монетномъ дѣлѣ, изъ иностранцевъ и русскихъ подданныхъ, по общимъ правиламъ сего Устава не имѣющіе права вступать въ государственную службу, могутъ быть принимаемы въ службу по искусственной части вѣдомствъ горнаго и монетнаго не иначе, какъ по усмотрѣнію подлежащаго Министра, который доводитъ о томъ, каждый разъ, до свѣдѣнія Комитета Министровъ.

48. Евреи, имѣющіе дипломы на званіе Лекаря, могутъ поступать въ государственную службу по медицинской части въ губерніяхъ Западныхъ, во всѣхъ Новороссійскихъ и Бессарабской, гдѣ только дозволяется евреямъ имѣть постоянное жительство.

49. Евреи-врачи, хотя бы не имѣли высшей медицинской ученой степени, означенной въ статьѣ 40, могутъ поступать въ медицинскую службу по вѣдомству Министерствъ Народнаго Просвѣщенія и Внутреннихъ Дѣлъ, безъ ограниченія мѣста пребыванія ихъ чертою, для постоянной осѣдлости евреевъ опредѣленною, но по Министерству Внутреннихъ Дѣлъ означеннымъ лицамъ дозволяется поступать въ сію службу во всѣхъ мѣстахъ Имперіи, кромѣ столицъ: С.-Петербурга и Москвы съ ихъ губерніями.

182. Лица изъ евреевъ, поступающія въ государственную службу, въ опредѣленныхъ закономъ случаяхъ, приводится къ присягѣ на вѣрность службы порядкомъ, предписаннымъ для нихъ въ Уставѣ Духовныхъ Дѣлъ Иностранныхъ Исповѣданій.

§ 535. Изъ общаго запрещенія принимать въ гражданскую службу евреевъ, дѣйствующими законоположеніями допускаются

изъятія лишь для слѣдующихъ категорій евреевъ: 1) имѣющихъ ученая степени доктора, магистра, кандидата (или окончившихъ курсъ наукъ съ дипломомъ первой степени), а равно ученая степени доктора медицины и хирургіи или доктора медицины 2) имѣющихъ дипломы на званіе лекаря, причемъ евреи эти допускаются на службу лишь по медицинской части, 3) имѣющихъ степень инженеръ-технолога, коимъ предоставлены права на государственную службу только по технической части (Высочайше утвержденное 11-го Января 1872 г. мнѣніе Госуд. Совѣта, 2 полное собр. зак. т. XLVII № 50404) и 4) окончившихъ курсъ наукъ въ землемѣротаксаторскихъ классахъ только по губернскому межевому вѣдомству (Высочайше утвержденное 29 Декабря. 1869 г. мнѣніе Госуд. Совѣта, 2 полное собр. зак. т. XLIV № 47845).

18 Ноября 1899 г.

(Опр. Д-та Герольдіи 13 Января и 17 Февраля 1900 г.; Собр. Узак. 12 Апрѣля 1901 г. за 1901 г. № 48 ст. 961) *).

Томъ тринадцатый. Уставъ врачебный, изд. 1892 г. съ прод. 1902 г.

71. Евреи, имѣющіе медицинскія степени, могутъ быть приняты въ службу не иначе, какъ по правиламъ, означеннымъ въ Уставѣ о Службѣ Гражданской и въ Законахъ о Состояніяхъ.

Сводъ Военныхъ постановленій, изд. 1859 г., ч. II, кн. I, разр. II.

568. Въ офицерскіе чины евреи не производятся.

Глава вторая. Служба по выборамъ.

Томъ второй. Положеніе о губернскихъ и уездныхъ земскихъ учрежденіяхъ, изд. 1892 г. съ прод. 1902 г.

16. Примѣчаніе 3. Евреи, впредь до пересмотра дѣйствующихъ о нихъ узаконеній, не допускаются къ участию въ земскихъ избирательныхъ собраніяхъ и сѣздахъ.

*) Въ прим. 4 къ ст. 33 прилож. къ ст. 219 (прим.) т. XI ч. 2, Уст. о пром., по прод. 1876 г., содержалось слѣдующее неотмѣненное въ законодательномъ порядкѣ законоположеніе.

„Евреи, окончившіе полный курсъ ученія въ институтѣ съ званіемъ технологовъ перваго и втораго разрядовъ, а также удостоенные степени инженеръ-технолога, допускаются въ службу по всѣмъ вѣдомствамъ, безъ ограниченія мѣста пребыванія ихъ чертою, для постоянной осѣдлости евреевъ опредѣленной“. [1872 янв. 11 (50404)].—

Томъ второй. Городовое Положеніе, изд. 1892 г. съ прод. 1902 г.

24. Примѣчаніе 3. Впредь до пересмотра дѣйствующихъ о евреяхъ узаконеній, постановлены слѣдующія правила: 1) Евреи не допускаются къ участию въ городскихъ избирательныхъ собраніяхъ и собраніяхъ домохозяевъ (ст. 22 прил. ст. 34), а также къ занятію должностей по городскому общественному управленію и къ завѣдыванію отдѣльными отраслями городского хозяйства и управленія (ст. 90—107). Въ городскихъ поселеніяхъ губерній, въ коихъ евреямъ дозволяется постоянное жительство (Уст. Пасп., ст. 11), кромѣ города Кіева, евреи допускаются къ исполненію обязанностей городскихъ Гласныхъ или уполномоченныхъ на слѣдующихъ основаніяхъ: а) по каждому городскому поселенію мѣстною Управою или городскимъ старостою ведется особый списокъ евреевъ, которые на основаніи сего Положенія (ст. 22, прил.; ст. 2; 24, 33 и 43) могли бы быть избираемы въ городскіе Гласные или уполномоченные; б) изъ внесенныхъ въ списокъ лицъ избираются мѣстнымъ по земскимъ и городскимъ, либо по городскимъ дѣламъ Присутствіемъ городскіе Гласные или уполномоченные въ числѣ, опредѣляемомъ Министеромъ Внутреннихъ Дѣлъ, не свыше, однако, одной десятой части общаго состава Думы или собранія; в) на постановленія присутствія по означенному въ предшедшемъ пунктѣ (б) предмету жалобъ не принимается.

§ 536. Евреи не могутъ быть избираемы въ члены исполнительныхъ городскихъ комиссій.

(1 Деп. ук. 10 Апрѣля 1896 г. № 3821).

§ 537. Въ городскую ревизіонную комиссію евреи изъ числа состоящихъ гласными Думы могутъ быть избираемы, такъ какъ это комиссія подготовительная, а не исполнительная.

(1 Деп. Ук 10 Апрѣля 1896 г. № 3821).

§ 538. Евреи могутъ быть избираемы въ члены городскихъ по квартирному налогу присутствій.

(1 Деп. Ук. 19 Декабря 1895 г. № 12791).

§ 539. Евреи не могутъ быть избираемы въ члены отъ город-

скаго общества при дѣйстви присутствія въ призываемыхъ участкахъ, имѣющихъ въ своемъ составѣ городское населеніе.

(Высочайшее повелѣніе 20 Мая 1874 г.).

§ 540. Евреи не могутъ занимать должности товарища директора городского общественнаго банка.

(1 Деп. ук. 28 Марта 1901 г. № 3445).

§ 541. Еврей-врачъ можетъ занимать должность штатнаго ординатора городской больницы.

(1 Деп. ук. 4 Сентября 1900 г. № 9345 по д. Шультмейстера).

§ 542. Еврей можетъ быть разсылнымъ при городской управѣ.

(1 Деп. ук. 11 Мая 1900 г. № 5533).

§ 543. Не представляется законныхъ основаній лишать евреевъ права участія въ общихъ собраніяхъ городскихъ обществъ взаимнаго отъ огня страхованія, а равно и избранія на должности по управленію дѣлами подобныхъ обществъ.

(1 Деп. ук. 25 Сентября 1903 г. № 8924).

§ 543¹. Списки евреевъ, которые ведутся городскими учрежденіями, на основаніи 3 прим. къ ст. 24 Гор. Пол., подчиняются общему порядку, и включенію въ нихъ подлежатъ всѣ тѣ категоріи евреевъ, которые удовлетворяютъ условіямъ, требуемымъ отъ городскихъ гласныхъ. Между прочимъ, въ этотъ списокъ долженъ быть помѣщенъ и представитель еврейскаго сиротскаго дома.

(1 Деп. ук. 10 Января 1897 г. № 174).

Томъ второй. Учрежденіе Управленія губерній Царства Польскаго, изд. 1892 г. по прод. 1902 г.

233. Всѣ вообще должности гминнаго и сельскаго управленія замѣщаются по выбору, особый порядокъ назначенія въ должность писаря опредѣляется статьею 246.

234. Въ должности, на основаніи предшедшей (233) статьи, замѣщаемыя по выбору, не могутъ быть избираемы лица нехристіанскаго исповѣданія.

282. На должность Гминнаго войта евреи могутъ быть избираемы въ посадахъ въ такомъ случаѣ, если населеніе гмины состоитъ исключительно изъ лицъ еврейскаго исповѣданія. Избраніе солтысовъ изъ евреевъ допускается во всѣхъ тѣхъ посадахъ, жители которыхъ, образуя отдѣльное сельское общество, состоятъ исключительно изъ евреевъ.

Примѣчаніе. Лица еврейскаго исповѣданія, предварительно вступленія въ должности гминнаго войта и солтысовъ, согласно статьѣ 245, приводятся къ при-

сягѣ по установленной формѣ (Уст. Дух. Дѣл. Ин. Исп., по Прод. 1890 г., ст. 1061, прим., прил.).

§ 544. Въ губерніяхъ Царства Польскаго евреи не могутъ быть избираемы въ члены присутствій изъ мѣстныхъ обывателей.

(Цирк. Мин. Внутр. Дѣлъ 27 Мая 1874 г. № 971).

Сводъ Узаконеній Остзейскихъ, ч. II, изд 1845 г.

О собраніяхъ городскихъ обществъ въ Курляндской губерніи.

1247. Въ собраніяхъ участвуютъ всѣ мѣстные граждане христіанскаго вѣроисповѣданія, безъ различія сословій, къ коимъ они принадлежатъ.

Томъ девятый. Законы о состояніяхъ, изд. 1899 г. съ прод. 1902 г.

798. Еврей-купцы, ремесленники и мѣщане имѣютъ право, по правиламъ, ниже изложеннымъ, избирать изъ среды своей извѣстное число членовъ, имѣющихъ опредѣленныя къ тому качества, на нѣкоторыя должности общественнаго хозяйственнаго управленія.

799. Общимъ правиломъ для выбора евреевъ постановляется, что въ составѣ присутствій они должны образовать не болѣе третьей части, такъ, чтобы другія двѣ трети съ Предсѣдателемъ были изъ христіанъ.

Примѣчаніе. Отступленія отъ сего правила, въ случаѣ невозможности его соблюденія при образованіи Раскладочныхъ по промысловому палогу Присутствій, разрѣшаются въ порядкѣ, опредѣленномъ въ Положеніи о государственномъ промысловомъ налогѣ.

800. Выборы евреевъ въ предоставленныя имъ, въ мѣстахъ постоянной ихъ осѣдлости, общественныя должности производятся исключительно обществомъ евреевъ отдѣльно отъ выборовъ, производимыхъ въ тѣ же должности обществомъ христіанъ, исключая выборовъ въ присяжные оцѣнщики, которые производятся городскимъ обществомъ христіанъ совокупно съ обществомъ евреевъ.

801. Евреи, предъ начатиємъ выборовъ, а равно избираемые въ службу общественную, приводятся къ присягѣ по правиламъ, изложеннымъ въ Уставѣ Духовныхъ Иностранныхъ Исповѣданій.

802. Евреи къ исправленію должностей, общественнымъ выборомъ на нихъ возложеннымъ, должны являться въ мундирныхъ кафтанахъ, опредѣленныхъ положеніемъ о мундирахъ для членовъ городскихъ мѣстъ.

803. Евреи могутъ быть избираемы въ должности, зависящія отъ нѣкоторыхъ городскихъ сословій, напри- мѣръ, Старшинскихъ Товарищей (ср. Уст. Пром., ст. 474, прим.) и прочія, какія сего рода должности могутъ частно существовать по городамъ.

804. Евреи не допускаются въ такія могущія быть по городамъ должности, которыя или исключительно предоставлены христіанамъ, или, по роду обязанностей, не могутъ быть съ удобностью и приличіемъ поручаемы евреямъ.

805. Впредь до пересмотра дѣйствующихъ о евреяхъ узаконеній, постановлены слѣдующія правила: 1) евреи не допускаются къ участию въ Городскихъ Избирательныхъ Собраніяхъ и Собраніяхъ домохозяевъ (Гор. Пол., ст. 22, прил.; ст. 2; ст. 34), а также къ занятію должностей по городскому общественному управленію и къ завѣдыванію отдѣльными отраслями городского хозяйства и управленія (Гор. Пол., ст. 90—107); 2) въ городскихъ поселеніяхъ губерній, въ коимъ евреямъ дозволяется постоянное жительство (Уст. Пасп., ст. 11), кромѣ города Кіева, евреи допускаются къ исполненію обязанностей городскихъ Гласныхъ или Уполномоченныхъ на слѣдующихъ основаніяхъ: а) по каждому городскому поселенію мѣстною Управою или Городскимъ Старостою ведется особый списокъ евреевъ, которые на основаніи Городоваго Положенія (ст. 22, прил.: ст. 2; ст. 24, 33 и 43) могли бы быть избираемы въ городскіе Гласные или Уполномоченные; б) изъ внесенныхъ въ списокъ лицъ избираются мѣстнымъ по земскимъ и городскимъ, либо по городскимъ дѣламъ, Присутствіемъ городскіе Гласные или Уполномоченные въ

числѣ, опредѣляемомъ Министромъ Внутреннихъ Дѣлъ, не выше, однако, одной десятой части общаго состава Думы или Собранія; в) на постановленія Присутствія по означенному въ предшедшемъ пунктѣ (б) предмету жалобъ не принимается. (Ср. т. II, Город. Пол., ст. 24 пр. 3.).

806. Въ видѣ временной мѣры, впредь до пересмотра дѣйствующихъ о евреяхъ узаконеній, постановлено: евреи купцы первой гильдіи и члены ихъ семействъ, приписавшіеся къ купечеству города Москвы и городовъ Московской губерніи послѣ обнародованія Высочайше утвержденнаго 22 Янааря 1899 года положенія Комитета Министровъ, не допускаются къ участию въ Избирательныхъ Собраніяхъ и въ Собраніяхъ Выборныхъ купеческаго сословія, а также къ занятію должностей сословнаго управленія и вмѣстѣ съ тѣмъ не платятъ мѣстныхъ сословныхъ сборовъ.

§ 545. Къ сословнымъ выборамъ евреи не допускаются.

(1 Деп. Ук. 31 Января 1896 г. № 1308).

§ 546. Евреи могутъ быть избираемы въ члены мѣщанской управы, но съ тѣмъ, чтобы въ составѣ присутствія общее число ихъ не превышало одной трети всего состава.

(1 Деп. ук. 12 Февраля 1899 г. № 1757).

§ 547. Евреи могутъ быть избираемы въ торговые депутаты.

(1 Деп. ук. 6 Февраля 1897 г. № 1825).

§ 548. Евреи могутъ быть избираемы въ члены уѣздныхъ податныхъ присутствій.

(Сообщ. М. В. Д. 1894 г. № 10181).

§ 549. Евреи не могутъ быть избираемы въ списки лицъ, изъ коихъ коммерческими судами или замѣняющими ихъ установленіями назначаются присяжные попечители по дѣламъ торговой несостоятельности.

(Опр. б. 4 Д-та 12 Октября 1892 г.; Собр. Узак. за 1892 г. № 144 ст. 1257).

§ 550. Евреи не могутъ занимать должность члена сиротскаго суда.

(Деп. Гер. опр. 15 Сентября 1882 г. № 2298).

§ 551. Къ занятію должности помощника городского старосты евреи не допускаются.

(1 Деп. Ук. 10 Октября 1895 г. № 10360).

Положеніе объ общественномъ управленіи г. С.- Петербурга.

(Собр. Узак. и Расп. Прав. за 1903 г. (отд. I) № 76 ст. 732.

17. Примѣчаніе 2. Впредь до пересмотра дѣйствующихъ о евреяхъ узаконеній, евреи не допускаются къ участию въ городскихъ выборахъ, а также къ занятію должностей по городскому общественному управленію и къ завѣдыванію отдѣльными отраслями городского хозяйства и управленія.

Томъ одиннадцатый. Уставъ о промышленности изд. 1893 года съ прод. 1902 г.

305. Примѣчаніе. Въ городахъ, гдѣ дозволено Евреямъ постоянное жительство, по крайней мѣрѣ одинъ изъ означенныхъ въ сей (305) статьѣ гласныхъ каждаго цеха долженъ быть изъ Христіанъ.

306. Примѣчаніе. Въ городахъ постоянной осѣдлости Евреевъ, Ремесленный Голова долженъ быть непременно изъ Христіанъ.

338. Въ Управахъ цеховъ, составленныхъ изъ Христіанъ и Евреевъ, Старшина и одинъ изъ Товарищей его должны быть изъ Христіанъ. Второй Товарищъ Старшины можетъ быть и изъ Евреевъ. Въ городскихъ поселеніяхъ, въ которыхъ введено въ дѣйствіе Городовое Положеніе, Товарищъ Старшины изъ Евреевъ назначается, по выбору Схода, съ одобренія Ремесленнымъ Головою.

364. Примѣчаніе. Въ Подмастерскихъ Управахъ, Цеховъ, состоящихъ изъ Христіанъ и Евреевъ, Выборный и одинъ изъ Повѣренныхъ должны быть изъ Христіанъ. Второй Повѣренный можетъ быть и изъ Евреевъ.

474. Примѣчаніе. Если въ мѣстахъ постоянной осѣдлости Евреевъ ремесленное сословіе состоитъ частью изъ Христіанъ и частью изъ Евреевъ, то изъ сихъ послѣднихъ можетъ быть назначенъ одинъ Товарищъ Старшины, но самъ Старшина и другой Товарищъ должны быть избираемы непременно изъ Христіанъ; при

рѣшительномъ же недостаткѣ сихъ послѣднихъ для занятія сказанныхъ должностей, а равно когда все ремесленное сословіе состоитъ изъ однихъ лишь Евреевъ, должности тѣ замѣщаются благонадежнѣйшими изъ Евреевъ. Товарищъ Старшины изъ Евреевъ назначается по выбору Ремесленного Схода, тамъ же гдѣ не введено въ дѣйствіе Городское Положеніе, всѣ безъ изъятія члены Управы изъ Евреевъ опредѣляются не по избранію Ремесленного Схода, а по назначенію городского общественнаго управленія, подъ отвѣтственностію членовъ сего мѣста за благонадежность избранныхъ ими Евреевъ, и не иначе, какъ съ разрѣшенія Губернатора, который въ сомнительныхъ случаяхъ можетъ представлять о семъ и Генераль-Губернатору.

Уставы биржевыхъ обществъ.

Высочайше утвержденный Уставъ Николаевской биржи.

§ 17. Число членовъ изъ нехристіанъ не должно превышать одной трети общаго числа членовъ.

(Ш-е П. С. З. 1885 г. № 3376).

Уставъ Бакинской биржи.

§ 19. Число членовъ биржеваго комитета изъ нехристіанъ не должно быть болѣе двухъ.

§ 50. *Примѣчаніе.* Иностранцы и нехристіане не могутъ быть допускаемы къ избранію въ маклеры.

(Ш-е П. С. З. 1886 г. № 3885; *Собр. Узак.* 1886 г. № 82 ст. 794).

Высочайше утвержденный Уставъ Елецкой биржи.

§ 17. Биржевой Комитетъ состоитъ изъ девяти членовъ, . . . избираемыхъ . . . изъ . . . исповѣдующихъ одну изъ христіанскихъ религій торговцевъ первой и второй гильдіи . . .

§ 52. *Примѣчаніе.* Иностранцы и нехристиане не могутъ быть допускаемы къ избранію въ маклеры.

(Ш-е П. С. З. 1888 г. № 4977).

Высочайше утвержденный Уставъ Таганрогской биржи.

§ 20. Биржевой Комитетъ составляется изъ предсѣдателя, трехъ членовъ, именуемыхъ старшинами и Старшаго Маклера, который есть непремѣнный членъ Биржеваго Комитета. Предсѣдатель и старшины избираются на три года Биржевымъ Обществомъ изъ состоящихъ въ російскомъ подданствѣ и исповѣдывающихъ одну изъ христіанскихъ религій торговцевъ первой и второй гильдіи . . .

§ 54. *Примѣчаніе.* Иностранцы и нехристиане не могутъ быть допускаемы къ избранію въ маклеры.

(Ш-е П. С. З. 1888 г. № 4993).

Объ ограниченіи числа биржевыхъ маклеровъ изъ нехристіанъ при Николаевской биржѣ.

Государь Императоръ, по положенію Комитета Министровъ Высочайше повелѣтъ соизвоилъ: дополнить § 51 Высочайше утвержденного, 13 Декабря 1885 г. (3376) Устава Николаевской биржи слѣдующимъ примѣчаніемъ:

„Число маклеровъ изъ нехристіанъ не должно превышать $\frac{1}{3}$ наличнаго состава биржевыхъ маклеровъ. Старшій маклеръ долженъ быть изъ христіанъ“.

(Ш-е П. С. З. 1889 г. № 5888).

Высочайше утвержденный Уставъ Одесской биржи.

§ 17. *Примѣчаніе 2.* Число членовъ Биржеваго Комитета изъ нехристіанъ не должно превышать одной трети общаго числа членовъ. Предсѣдатель Комитета, равно и какъ гофъ-маклеръ, должны быть изъ христіанъ.

§ 21. *Примѣчаніе.* Въ числѣ трехъ вышеупомянутыхъ кандидатовъ лишь одинъ можетъ быть избранъ изъ нехристіанъ.

§ 23. Число присутствующихъ въ засѣданіяхъ Комитета должно быть не менѣе трехъ, считая и предсѣдателя, при чемъ число членовъ Биржеваго Комитета или замѣняющихъ ихъ кандидатовъ изъ нехристіанъ не можетъ въ каждомъ отдѣльномъ засѣданіи превышать одной трети общаго числа присутствующихъ.

§ 51. Число биржевыхъ маклеровъ изъ нехристіанъ не должно быть болѣе трети всего числа маклеровъ.

(Ш-е П. С. З. 1890 г. № 7021).

О дополненіи Устава Одесской биржи.

Государь Императоръ, по положенію Комитета Министровъ, въ 27-й день Апрѣля 1891 года, Высочайше повелѣть соизволилъ дополнить § 51 Высочайше утвержденнаго, 3 Іюля 1890 года (7021), Устава Одесской биржи слѣдующимъ примѣчаніемъ:

Примѣчаніе. Биржевые маклеры изъ иностранныхъ подданныхъ и изъ нехристіанъ, избранные до изданія сего Устава, могутъ оставаться въ таковыхъ должностяхъ; открывающіяся же маклерскія вакансіи должны быть замѣщаемы исключительно русскими подданными христіанскаго вѣроисповѣданія, пока число биржевыхъ маклеровъ изъ нехристіанъ будетъ составлять болѣе трети всего числа маклеровъ. По достиженіи этой нормы дальнѣйшее замѣщеніе маклерскихъ вакансій производится на точномъ основаніи § 51.

(Ш-е П. С. З. 1891 г. № 7645).

Объ учрежденіи въ городъ Батумъ должности корабельнаго маклера.

3. Желаящій занять мѣсто корабельнаго маклера долженъ подать о томъ въ Городскую Думу прошеніе и приложить доказательства: . . . б) что онъ христіанскаго вѣроисповѣданія.

(Ш-е П. С. З. 1892 г. № 9163).

Объ измѣненіи правилъ для Рыбинской биржи.

Государь Императоръ, по положенію Комитета Министровъ, въ 22-й день Октября 1893 года, Высочайше

повелѣть соизволилъ: сдѣлать въ правилахъ для Рыбинской биржи слѣдующія измѣненія и дополненія:

2. Дополнить § 6 примѣчаніемъ слѣдующаго содержания: число членовъ Биржеваго Комитета изъ нехристіанъ не должно превышать одной трети общаго числа членовъ. Предсѣдатель Комитета долженъ быть изъ христіанъ.

(Ш-е П. С. З. 1893 г. № 9989).

*Высочайше утвержденный Уставъ Калашиниковской
хлѣбной биржи города С.-Петербурга.*

§ 17. Биржевые старшины избираются . . . изъ состоящихъ въ Россійскомъ подданствѣ членовъ общества христіанскаго вѣроисповѣданія.

(Ш-е П. С. З. 1895 г. № 11898).

Инструкція для Арбитражной Коммисіи при Калашиниковской хлѣбной биржѣ.

2. *Примѣчаніе.* Лица нехристіанскаго вѣроисповѣданія въ составъ арбитражной коммисіи не допускаются.

(Собр. Узак. и Расп. Прав. за 1900 г. № 5 ст. 30).

*Высочайше утвержденный Уставъ хлѣбной биржи
города Москвы.*

§ 17. Биржевые старшины избираются , . . изъ состоящихъ въ Россійскомъ подданствѣ членовъ общества христіанскаго вѣроисповѣданія.

(Ш-е П. С. З. 1896 г. № 12683).

*Инструкція Арбитражной Коммисіи при Московской
хлѣбной биржѣ.*

2. *Примѣчаніе.* Лица нехристіанскаго вѣроисповѣданія въ составъ Арбитражной Коммисіи не допускаются.

(Собр. Узак. и Расп. Прав. за 1900 г. № 20 ст. 317).

Высочайше утвержденный Уставъ Лодзинской биржи.

§ 22. *Примѣчаніе 2.* Число членовъ Биржеваго Комитета и кандидатовъ къ нимъ изъ нехристіанъ не должно превышать одной трети общаго числа членовъ Предсѣдатель Комитета, равно какъ и старшій маклеръ, должны быть изъ христіанъ.

§ 31. Число присутствующихъ въ засѣданіяхъ Комитета должно быть не менѣе четырехъ, причемъ число членовъ Биржеваго Комитета или замѣняющихъ ихъ кандидатовъ изъ нехристіанъ не можетъ въ каждомъ отдѣльномъ засѣданіи превышать одной трети общаго числа присутствующихъ.

§ 48. *Примѣчаніе.* Число биржевыхъ маклеровъ изъ нехристіанъ не должно быть болѣе трети всего числа маклеровъ.

(Ш-е П. С. З. 1898 г. № 15642).

Высочайше утвержденный Уставъ хлѣбной биржи города Елисаветграда.

§ 17. Биржевые старшины избираются на три года биржевымъ обществомъ изъ состоящихъ въ Россійскомъ подданствѣ членовъ общества, какъ мѣстныхъ жителей, такъ и иногородныхъ, при чемъ число членовъ Биржеваго Комитета изъ нехристіанъ не должно превышать одной трети общаго числа членовъ. Предсѣдатель Комитета, равно какъ и старшій маклеръ, должны быть изъ христіанъ.

§ 42 . . . Число биржевыхъ маклеровъ изъ нехристіанъ не должно быть болѣе трети всего числа маклеровъ. . . .

(Ш-е П. С. З. 1899 г. № 16798).

Высочайше утвержденный Уставъ Царицынской биржи.

§ 17. *Примѣчаніе 2.* Предсѣдатель Комитета, старшины, кандидаты къ нимъ и старшій маклеръ должны быть изъ христіанъ. . . .

(Ш-е П. С. З. 1889 г. № 17191).

*Инструкція для Арбитражной Коммисіи при Цариц-
инской биржѣ.*

§ 2. *Примѣчаніе.* Лица нехристіанскаго вѣроиспо-
вѣданія въ составъ Арбитражной Коммисіи не до-
пускаются.

(Собр. Узак. и Расп. Прав. за 1900 г. № 104 (Приложеніе)
ст. 2092).

Уставъ Томской биржи.

§ 19. *Примѣчаніе 2.* Предсѣдатель Комитета,
старшины, кандидаты къ нимъ и старшій маклеръ
должны быть изъ христіанъ.

(Собр. Узак. и Расп. Прав. за 1900 г. № 102 (Приложеніе)
ст. 2018).

*Высочайше утвержденный Уставъ хлѣбной биржи го-
рода Воронежа.*

§ 17. Биржевые старшины избираются . . . изъ
состоящихъ въ Россійскомъ подданствѣ членовъ обще-
ства христіанскаго вѣроисповѣданія.

(Ш-е П. С. З. 1897 г. № 13973).

*Инструкція для Арбитражной Коммисіи при Воро-
нежской хлѣбной биржѣ.*

§ 2. *Примѣчаніе.* Лица нехристіанскаго вѣроиспо-
вѣданія въ составъ Арбитражной Коммисіи не до-
пускаются.

(Собр. Узак. и Расп. Прав. за 1900 г. № 107 (Приложеніе)
ст. 2174).

*Уставъ хлѣбной биржи слободы Николаевской на
биржѣ.*

§ 17. . . . Биржевые старшины избираются на три
года биржевымъ обществомъ изъ состоящихъ въ Рос-
сійскомъ подданствѣ членовъ общества христіанскаго
вѣроисповѣданія . . .

§ 42. *Примѣчаніе.* Иностранцы и нехристиане не могутъ быть допускаемы къ избранію въ маклеры.

(Собр. Узак. и Расп. Прав. за 1901 г. № 57 (Приложеніе) ст. 1088).

Уставъ Московской скотопромышленной и мясной биржи.

15. Комитетъ биржи состоитъ изъ 8 членовъ биржи, избираемыхъ обществомъ биржи изъ числа лицъ, состоящихъ въ Россійскомъ подданствѣ, христіанскаго вѣроисповѣданія.

35. Регистраторъ и его кандидатъ назначаются изъ российскихъ подданныхъ и христіанскаго вѣроисповѣданія. . . .

(Собр. Узак. и Расп. Прав. за 1900 г. № 82 (приложеніе) ст. 1757).

Высочайше утвержденный Уставъ хлѣбной биржи гор. Борисоглѣбска.

§ 17. Биржевые старшины избираются. . . . изъ состоящихъ въ Россійскомъ подданствѣ членовъ общества христіанскаго вѣроисповѣданія. . .

§ 42. *Примѣчаніе.* Иностранцы и нехристиане не могутъ быть допускаемы къ избранію въ маклеры.

(III-е П. С. 3. 1899 г. № 17689).

Инструкція для Арбитражной Коммисіи при Борисоглѣбской хлѣбной биржѣ.

§ 2. *Примѣчаніе.* Лица нехристіанскаго вѣроисповѣданія въ составъ Арбитражной коммисіи не допускаются.

(Собр. Узак. и Расп. Прав. за 1901 г. № 102 (приложеніе) ст. 2094).

Уставъ Пермской биржи.

§ 18. *Примѣчаніе 1.* Предсѣдатель, старшины, ихъ кандидаты и старшій маклеръ должны быть изъ христіанъ.

(Собр. Узак. и Расп. Прав. за 1901 г. № 83 (приложеніе) ст. 1781).

Уставъ Виндавской биржи.

§ 18. *Примѣчаніе 1.* Число членовъ биржеваго комитета и кандидатовъ къ нимъ изъ нехристіанъ не должно превышать одной трети общаго числа членовъ. Предсѣдатель, его замѣститель и старшій маклеръ должны быть изъ христіанъ.

(Собр. Узак. и Расп. Прав. за 1901 г. № 83 (приложеніе)
ст. 1782).

Уставъ Симбирской биржи.

§ 18. *Примѣчаніе.* Предсѣдатель, старшины, ихъ кандидаты и старшій маклеръ должны быть изъ христіанъ.

(Собр. Узак. и Расп. Прав. за 1901 г. № 117 (приложеніе)
ст. 2408).

Уставъ Владивостокской биржи.

§ 18. *Примѣчаніе 1.* Число членовъ биржеваго комитета и кандидатовъ къ нимъ изъ нехристіанъ не должно превышать одной трети общаго числа членовъ. Предсѣдатель, его замѣститель и старшій маклеръ должны быть изъ христіанъ.

(Собр. Узак. и Расп. Прав. за 1901 г. № 117 (приложеніе)
ст. 2409).

Уставъ Харьковской каменноугольной и желъзоторговой биржи.

§ 18. *Примѣчаніе 1.* Двѣ трети членовъ комитета биржи и кандидатовъ къ нимъ, а равно и предсѣдатель, его замѣститель и старшій маклеръ должны быть изъ христіанъ и состоять въ русскомъ подданствѣ.

§ 46. . . . Число биржевыхъ маклеровъ изъ нехристіанъ не должно быть болѣе трети всего числа маклеровъ. . . .

(Собр. Узак. и Расп. Прав. за 1902 г. № 7 (отд. II) ст. 90).

Томъ одиннадцатый. Сводъ уставовъ ученыхъ учрежденій и учебныхъ заведеній Министерства Народнаго Просвѣщенія, изд. 1893 г. съ прод. 1902 г.

3495. . . . Предсѣдательствовать въ Училищныхъ Совѣтахъ, какъ Уѣздныхъ, такъ и Губернскихъ, а равно быть избираемыми въ члены оныхъ отъ земства и городовъ, имѣютъ право одни только лица христіанскаго вѣроисповѣданія.

Примѣчаніе 1. Въ случаѣ утвержденія въ должности Губернскаго или Уѣзднаго Предводителя дворянства нехристіанина, предсѣдательство въ Губернскомъ или Уѣздномъ Училищномъ Совѣтѣ, по принадлежности, переходитъ къ лицу, которое по закону вступаетъ въ отправленіе обязанностей Предводителя, за его болѣзнію, отсутствіемъ или выбытіемъ изъ службы; если же и сей замѣститель окажется принадлежащимъ къ нехристіанскому вѣроученію, то предсѣдательство въ названномъ Совѣтѣ возлагается на старшаго изъ засѣдающихъ членовъ отъ гражданскихъ вѣдомствъ.

Томъ шестнадцатый. Учрежденіе судебныхъ установлений, изд. 1892 г. съ прод. 1902 г.

107. *Примѣчаніе 2.* Въ девяти Западныхъ губерніяхъ, а также въ губерніяхъ Бессарабской, Екатеринославской, Полтавской, Таврической, Херсонской и Черниговской, при составленіи списковъ Присяжныхъ Засѣдателей, какъ очередныхъ, такъ равно запасныхъ, и по періодамъ судебныхъ засѣданій, наблюдается, чтобы число евреевъ, вносимыхъ въ эти списки, соотвѣтствовало процентному отношенію общаго числа лицъ еврейскаго исповѣданія въ подвѣдомственной каждой комисіи мѣстности къ количеству всего населенія въ той же мѣстности.

Томъ шестнадцатый. Уставъ Уголовнаго Судопроизводства, изд. 1892 г. съ прод. 1902 г.

550. *Примѣчаніе.* Въ девяти западныхъ губерніяхъ, а равно въ губерніяхъ: Бессарабской, Екатеринослав-

ской, Полтавской, Таврической, Херсонской и Черниговской, при назначеніи изъ очереднаго списка тридцати засѣдателей и трехъ запасныхъ, наблюдается, чтобы число евреевъ соотвѣтствовало процентному отношенію общаго числа ихъ въ каждомъ уѣздѣ къ численности всего населенія уѣзда. Если бы, при вынутіи жребія, число вышедшихъ еврейскихъ именъ превысило определенную для евреевъ по уѣзду пропорцію, то въ списокъ вносятся только первыя еврейскія имена, вышедшія до пополненія означенной пропорціи; остальное засимъ число Присяжныхъ пополняется, въ указанномъ жребіемъ порядкѣ, лицами христіанскаго и иныхъ исповѣданій.

670¹. (По прод. 1895 г.). Въ девяти западныхъ губерніяхъ, а равно въ губерніяхъ: Бессарабской, Екатеринославской, Полтавской, Таврической, Херсонской и Черниговской, Старшина Присяжныхъ Засѣдателей долженъ быть выбираемъ изъ лицъ христіанскихъ исповѣданій.

1010¹. Въ девяти западныхъ губерніяхъ, а равно въ губерніяхъ: Бессарабской, Екатеринославской, Полтавской, Таврической, Херсонской и Черниговской, по дѣламъ о преступленіяхъ противъ вѣры, участіе евреевъ въ составѣ Присяжныхъ Засѣдателей не допускается.

1016¹. Въ девяти западныхъ губерніяхъ, а равно въ губерніяхъ: Бессарабской, Екатеринославской, Полтавской, Таврической, Херсонской и Черниговской, по дѣламъ о преступленіяхъ, соединенныхъ съ нарушеніемъ церковныхъ правилъ, участіе евреевъ въ составѣ Присяжныхъ Засѣдателей не допускается.

РАЗДѢЛЪ ПЯТЫЙ.

Образованіе евреевъ.

*Томъ девятый. Законы о состояніяхъ, изд. 1899 г.
съ прод. 1902 г.*

787. Дѣти евреевъ могутъ быть принимаемы и обучаемы, безъ всякаго различія отъ другихъ дѣтей, въ

общихъ казенныхъ учебныхъ заведеніяхъ и частныхъ училищахъ и пансіонахъ тѣхъ мѣсть, въ коихъ жителство отцамъ ихъ дозволено. Обученіе дѣтей евреевъ-купцовъ и почетныхъ гражданъ въ общихъ казенныхъ учебныхъ заведеніяхъ, а гдѣ таковыхъ нѣтъ, въ еврейскихъ казенныхъ училищахъ, обязательно, съ тѣмъ, что дозволяется евреямъ, если пожелаютъ, учредить на свой счетъ при гимназіяхъ и другихъ учебныхъ заведеніяхъ особыя для своихъ дѣтей пансіоны.

Примѣчаніе. Правила объ ограниченіи приѣма евреевъ въ нѣкоторыя учебныя заведенія изложены въ уставахъ сихъ заведеній и особыхъ узаконеніяхъ.

789. Отдавая дѣтей въ христіанскія училища, евреи обязаны объявлять объ ихъ вѣрѣ, подъ опасеніемъ взысканія какъ за подлогъ. Вступившія въ училища дѣти евреевъ не принуждаются къ перемѣнѣ ихъ вѣры и не обязаны посѣщать тѣхъ уроковъ, въ коихъ преподается ученіе Христіанскому закону (а). Евреямъ предоставляется обучать дѣтей своихъ закону вѣры по собственной ихъ волѣ, въ училищѣ или у частныхъ учителей (б).

790. Сверхъ дозволенія дѣтямъ евреевъ посѣщать казенныя и частныя христіанскія училища (ст. 787—789), а также учрежденныя для нихъ особыя казенныя еврейскія училища (Уст. Уч. Завед.), евреи могутъ заводить собственныя свои частныя или отъ обществъ училища для образованія своего юношества въ наукахъ и искусствахъ и для изученія правилъ ихъ вѣроисповѣданія, съ соблюденіемъ постановленій, изложенныхъ въ Сводѣ Уставовъ Ученыхъ Учрежденій и Учебныхъ Заведеній и въ Уставѣ Духовныхъ Дѣлъ Иностранныхъ Исповѣданій.

Томъ одиннадцатый. Сводъ уставовъ ученыхъ учрежденій и учебныхъ заведеній Министерства Народнаго Просвѣщенія, изд. 1893 г. съ прод. 1902 г.

1151. *Примѣчаніе 2.* Высочайше повелѣно: ограничить приѣмъ евреевъ въ Харьковскій Практическій Технологическій Институтъ десятью процентами на общее число студентовъ.

Приложеніе къ статьѣ 2679 (прим. 4).

18. (По прод. 1902 г.). Въ слушательницы Института (женскаго Медицинскаго) принимаются лица женскаго пола не моложе двадцати и не старше тридцати пяти лѣтъ. Нехристіанки принимаются въ числѣ не выше 5% общаго комплекта слушательницъ, при чемъ число лицъ іудейскаго вѣроисповѣданія не должно превышать трехъ процентовъ означеннаго общаго комплекта.

Марта 8 дня 1882 г. Министръ Народнаго Просвѣщенія испросилъ Высочайшее соизволеніе на воспрещеніе принимать евреевъ въ Харьковскій ветеринарный институтъ и на разрѣшеніе допускать въ число студентовъ Казанскаго и Дерптскаго ветеринарныхъ институтовъ лишь тѣхъ изъ евреевъ, кои имѣютъ атестатъ зрѣлости.

(Дѣло Деп. Нар. Просв. 1882 г. № 342)

Лица іудейской вѣры не допускаются въ Военно-Медицинскую Академію и Институтъ инженеровъ путей сообщенія.

(Дѣло Деп. Нар. Просв. 1889 г. № 85).

Высочайше утвержденнымъ, 5 Декабря 1886 г. положеніемъ Комитета Министровъ предоставлено Министру Народнаго Просвѣщенія принимать, по ближайшему его усмотрѣнію, частныя мѣры къ ограниченію приѣма евреевъ въ подвѣдомственныя ему высшія и среднія учебныя заведенія.

Министерствомъ Народнаго Просвѣщенія, согласно Высочайше утвержденному въ 5 день Декабря 1886 г., положенію Комитета Министровъ установленъ процентъ учащихся іудейской вѣры, а именно: въ чертѣ осѣдности евреевъ 10%, въ остальныхъ мѣстахъ 5% и въ столицахъ 3%.

(Циркуляры Министерства Народнаго Просвѣщенія попечителямъ учебныхъ округовъ отъ 1 и 10 Іюля 1887 г. за №№ 9817 и 10313).

Надлежитъ сдѣлать распоряженіе, чтобы съ начала 1887—1888 учебнаго года въ среднія учебныя заведенія подлежащаго учебнаго округа дѣти евреевъ были принимаемы: въ мѣстностяхъ, находящихся въ чертѣ постоянной осѣдности евреевъ, въ количествѣ 10%, въ мѣстностяхъ внѣ этой черты—въ количествѣ 5%, а въ столицахъ 3% всего числа учениковъ, подлежащихъ приѣму въ началѣ cadaго учебнаго года, причемъ расчетъ процентовъ долженъ быть дѣлаемъ относительно общаго числа какъ вновь поступающихъ учениковъ, такъ и переходящихъ изъ одного заведенія въ другое или изъ прогимназіи въ гимназіи. Впослѣдствіи, когда настоящіе ученики этихъ гимназій, прогимназій и реальныхъ училищъ послѣдовательно будутъ оканчивать курсъ или оставлять заведенія, число учениковъ-евреевъ, при соблюденіи указанныхъ выше

процентовъ вновь принимаемыхъ, уменьшиться, и тогда можно будетъ сообразоваться съ тѣмъ, чтобы и общее число учениковъ-евреевъ не превышало 10⁰/₀, 5⁰/₀ и 3⁰/₀ всего числа учениковъ въ каждомъ заведеніи, смотря по мѣстности, въ которой такое находится».

(Циркуляръ Министерства Народнаго Просвѣщенія 6 Іюля 1887 г. № 10313).

Въ Императорскія С.-Петербургское и Московское театральныя училища евреи не принимаются.

(Собр. Узак. 1888 г. № 98 ст. 926).

Въ Домбровское горное училище евреи не принимаются.

(Собр. Узак. 1889 г. № 31 ст. 265).

Въ Одесскомъ Коммерческомъ училищѣ установлено процентное отношеніе между учениками евреями и учениками христіанскихъ вѣроисповѣданій въ зависимости отъ размѣра денежнаго участія евреевъ въ ежегодномъ содержаніи названнаго училища, съ предоставленіемъ Министру Финансовъ права, согласно сему, опредѣлять число допускаемыхъ ежегодно къ приему въ училище евреевъ.

(Собр. Узак. 1895 г. № 35 ст. 235).

Министру Финансовъ предоставлено замѣщать, по своему усмотрѣнію, въ Одесскомъ Коммерческомъ училищѣ евреями тѣ ученическія вакансіи, кои остаются свободными отъ незамѣщенія ихъ христіанами, съ тѣмъ однако, чтобы въ слѣдующемъ учебномъ году, если число дѣтей лицъ христіанскихъ вѣроисповѣданій, желающихъ поступить въ училище, превыситъ число предназначаемыхъ для нихъ вакансій, то излишекъ сей помѣщался бы на вакансіи дѣтей іудейскаго вѣроисповѣданія.

(Собр. Узак. 1896 г. № 141 ст. 1685).

Въ Кіевскомъ Коммерческомъ училищѣ, основанномъ Кіевскимъ купеческимъ обществомъ, дѣти евреевъ, принимаются съ такимъ расчетомъ, чтобы въ каждомъ классѣ отношеніе числа учениковъ—евреевъ къ числу учениковъ всего класса не превышала отношенія суммъ, ежегодно вносимыхъ купцами—евреями, ко всѣмъ суммамъ, вносимымъ купеческимъ сословіемъ на содержаніе училища. Если число учениковъ евреевъ, перешедшихъ въ классъ, вмѣстѣ съ оставшимися въ немъ, окажется выше установленнаго процента, то излишекъ сей изъ училища не исключается.

(Собр. Узак. 1897 г. № 39 ст. 553).

Въ частномъ Коммерческомъ училищѣ г. Натансона въ Кіевѣ евреи принимаются въ количествѣ 10⁰/₀ общаго числа учащихъ и только изъ числа лицъ, имѣющихъ право жительства въ г. Кіевѣ.

(Собр. Узак. 1897 г. № 58 ст. 742).

Для приѣма евреевъ въ зубоврачебныя, фельдшерскія школы и къ давтистамъ никакихъ ограниченій не установлено.

(Ук. 1 Деп. 21 Декабря 1895 г. № 12802, д. Бергеръ).

Циркуляръ Министерства Внутреннихъ Дѣлъ 30 Апрѣля 1885 г.
№ 1038.

По дѣйствующему закону евреи въ отношеніи избранія мѣсто-жительства ограничены въ правахъ сравнительно съ прочимъ населеніемъ, и внѣ тѣхъ губерній, которыя указаны въ ст. 11 уст. о пасп. для постоянного ихъ жительства, селиться имъ дозволяется не иначе, какъ при соблюденіи извѣстныхъ, точно указанныхъ въ законѣ условій. Этимъ же ограниченіямъ подлежатъ и дѣти евреевъ. Между тѣмъ замѣчено, что дѣти лицъ еврейскаго происхожденія принимаются въ нѣкоторыя учебныя заведенія на общихъ основаніяхъ, существующихъ для приѣма въ означенныя заведенія лицъ прочихъ исповѣданій безъ соображенія съ тѣмъ, находятся ли эти заведенія въ мѣстности, входящей въ черту еврейской осѣдлости или нѣтъ; порядокъ же этотъ представляетъ значительныя неудобства, такъ какъ съ одной стороны даетъ еврейскимъ дѣтямъ возможность проживать въ губерніяхъ, гдѣ имъ постоянное жительство воспрещено, а съ другой—служить нерѣдко поводомъ къ возбужденію ходатайствъ со стороны родителей и родственниковъ такихъ дѣтей, которыя уже приняты въ указанные заведенія, о разрѣшеніи имъ совмѣстнаго жительства съ дѣтьми для доставленія послѣднимъ средствъ къ окончанію образованія. Въ отстраненіе столь нежелательныхъ явленій, Министерствомъ Внутреннихъ Дѣлъ по соглашенію подлежащихъ Министерствъ, признано необходимымъ приѣмъ еврейскихъ дѣтей въ учебныя заведенія, находящіяся внѣ черты еврейской осѣдлости, обусловить представленіемъ, вмѣстѣ съ прочими документами, свидѣтельствъ мѣстнаго полицейскаго начальства о томъ, что имъ въ данной мѣстности жить разрѣшается. Распоряженіе это не должно, однако, распространяться на евреевъ: а) окончившихъ гимназическій курсъ съ аттестатомъ и поступающихъ въ высшія учебныя заведенія и б) посвятившихъ себя изученію фельдшерскаго и повивальнаго искусства и фармаціи; для евреевъ первой категоріи документомъ, дающимъ право жительства, внѣ черты для еврейской осѣдлости назначенной, служить свидѣтельство начальства подлежащихъ учебныхъ заведеній о принятіи ихъ въ число слушателей этихъ заведеній, а послѣдней—выдаваемые Врачебными Управленіями, на основаніи циркуляра Медицинскаго Департамента отъ 8 Іюня 1878 г. за № 4156, послужные списки, причемъ евреи обѣихъ категорій съ выходомъ изъ учебнаго заведенія или съ оставленіемъ аптеки безъ приобрѣтенія права на повсемѣстное жительство въ Имперіи должны быть побуждаемы полиціею къ возвращенію въ мѣста еврейской осѣдлости.

1665. Къ числу необязательныхъ предметовъ обученія относится еврейскій языкъ для всѣхъ четырехъ гимназій (Рижской, Ревельской, Юрьевской и Митавской).

1709. Въ реальныхъ училищахъ обучаются дѣти всѣхъ состояній, безъ различія званія и вѣроисповѣданія. Въ училищахъ, содержимыхъ на счетъ сословій или частныхъ лицъ, допускаются, по ходатайству учредителей и съ разрѣшенія Министра Народнаго Просвѣщенія, ограниченія касательно приѣма учениковъ извѣстнаго сословія или вѣроисповѣданія.

1983. Въ промышленныя училища имени *Θ. В. Чиждова* допускаются лица всѣхъ сословій и вѣроисповѣданій, за исключеніемъ евреевъ.

3145. При городскихъ училищахъ опредѣляются особые врачи безъ жалованья, но съ правами предоставленными медицинскимъ чиновникамъ, состоящимъ на государственной службѣ, съ тѣмъ, однако, чтобы, кромѣ правъ государственной службы, предоставленныхъ симъ медицинскимъ чиновникамъ, врачи эти имѣли право и на временныя или постоянныя вознагражденія за свой трудъ изъ специальныхъ средствъ тѣхъ училищъ, по усмотрѣнію Попечителей учебныхъ округовъ и состоянію таковыхъ средствъ.

Примѣчаніе. Высочайше повелѣно: предоставить начальству Кіевскаго учебнаго округа право опредѣлять врачей въ еврейскія училища Юго-Западнаго края на основаніяхъ, въ сей (3145) статьѣ изложенныхъ.

Примѣчаніе 2 (по прод. 1902 г.). Высочайше повелѣно: опредѣлить врачей безъ жалованья, но съ правами государственной службы: 1) при еврейскихъ начальныхъ училищахъ одноклассныхъ Рижскомъ, Шавельскомъ и Велижскомъ и двухклассномъ Рижскомъ, а также при еврейскихъ начальныхъ училищахъ Сорокскомъ, Полоцкомъ, Тельшевскомъ, Пинскомъ, Ананьевскомъ, Оршанскомъ, Поневѣжскомъ, Двинскомъ и Лепельскомъ; 2) при Гольдингенскомъ еврейскомъ казенномъ училищѣ и при Либавскомъ казенномъ училищѣ перваго разряда, съ сохраненіемъ сей должности и по преобразованіи сего послѣдняго учебнаго заведенія въ еврейское начальное училище.

3423. *Примѣчаніе 2.* Въ тѣхъ мѣстностяхъ, гдѣ при многочисленномъ еврейскомъ населеніи число общихъ училищъ недостаточно, состоятъ еврейскія на-

чальные училища, примѣняясь къ правиламъ, изложеннымъ въ статьяхъ 3112—3162. При этомъ Министру Народнаго Просвѣщенія предоставлено Положеніе и штатъ сихъ училищъ, составленные на означенныхъ основаніяхъ, утвердить и привести въ исполненіе.

Единовременныя изъ суммъ еврейскихъ выдачи, по усмотрѣнію Министра Народнаго Просвѣщенія, лицамъ, служащимъ при еврейскихъ учебныхъ учрежденіяхъ, какъ прежде произведенныя, такъ и имѣющія производиться до предстоящаго измѣненія еврейскихъ образовательныхъ учрежденій, не должны, по дѣйствующимъ постановленіямъ, подлежать 10% вычету въ пользу инвалидовъ).

(1869 Ноября 14 (47661) Выс. утв. пол. Ком. Мин.).

Положеніе о еврейскихъ начальныхъ училищахъ.

I. Общія положенія.

1. Еврейскія начальные училища имѣютъ цѣлю доставить дѣтямъ евреевъ правильное элементарное образованіе и, по возможности, сообщать прикладныя познанія, соотвѣтствующія нуждамъ мѣстнаго еврейскаго населенія.

2. Еврейскія начальные училища назначаются для тѣхъ мѣстностей, гдѣ, при многочисленномъ еврейскомъ населеніи, число общихъ училищъ недостаточно.

3. Еврейскія начальные училища состоятъ въ главномъ вѣдѣніи попечителей учебныхъ округовъ и въ ближайшемъ завѣдываніи дирекцій или инспекцій народныхъ училищъ, по принадлежности, а въ Курляндской губерніи—дирекціи училищъ.

4. Еврейскія начальные училища открываются отъ Министерства Народнаго Просвѣщенія и содержатся на счетъ состоящихъ въ распоряженіи его суммъ на образованіе евреевъ.

5. Еврейскія начальные училища раздѣляются на одноклассныя и двухклассныя.

6. При каждомъ одноклассномъ и двухклассномъ еврейскомъ начальномъ училищѣ состоитъ приготовительный классъ.

7. Учрежденіе еврейскихъ начальныхъ училищъ, съ тѣмъ или другимъ числомъ классовъ (ст. 5-я), предо-

ставляется ближайшему усмотрѣнію попечителей учебныхъ округовъ, соотвѣтственно мѣстнымъ потребностямъ и денежнымъ средствамъ, и каждый разъ съ утвержде- нія Министра Народнаго Просвѣщенія.

8. На прохожденіе полного курса ученія въ еврейскихъ начальныхъ училищахъ назначается шесть лѣтъ.

9. Продолжительность курса пригготовительнаго класса опредѣляется соотвѣтственно успѣхамъ и возрасту учениковъ.

10. Въ одноклассныхъ училищахъ учащіеся раздѣляются, соотвѣтственно познаніямъ своимъ, на три послѣдовательныя отдѣленія и остаются въ каждомъ отдѣленіи обыкновенно по два года.

11. Въ двухклассныхъ училищахъ курсъ перваго класса продолжается четыре года, и учащіеся раздѣляются на два послѣдовательныя отдѣленія. Курсъ же 2-го класса продолжается два года.

12. Сроки пребыванія учениковъ въ классахъ или отдѣленіяхъ, назначенные въ статьяхъ 10-й и 11-й, могутъ быть для способнѣйшихъ изъ нихъ сокращаемы, сообразно оказаннымъ успѣхамъ, по усмотрѣнію педагогическаго совѣта училища.

13. При еврейскихъ начальныхъ училищахъ полагаются: библіотека и необходимыя учебныя пособія, какъ-то: учебныя книги, таблицы, наглядныя картины и модели, аспидныя доски, счеты, вѣсы, мѣры длины и емкости, прописи, тетради для письма, перья и т. п. Бѣднѣйшимъ ученикамъ учебныя пособія раздаются даромъ, по опредѣленію педагогическаго совѣта.

14. При еврейскихъ начальныхъ училищахъ могутъ быть учреждаемы, на счетъ еврейскихъ обществъ или частныхъ благодѣтелей, пансіоны или общія ученическія квартиры, на основаніи правилъ, составляемыхъ учредителями и по разсмотрѣніи въ педагогическомъ совѣтѣ училища, учреждаемыхъ попечителемъ учебнаго округа.

15. Еврейскія начальные училища обозрѣваются: по части общей учебной, воспитательной и хозяйственной— подлежащимъ учебнымъ начальствомъ, на общемъ осно-

ваніи, а по части еврейскихъ предметовъ—назначае-
мыми отъ правительства раввинами.

16. Въ развитіе настоящаго положенія Министер-
ствомъ Народнаго Просвѣщенія будутъ изданы:

а) инструкціи о порядкѣ управленія казенными ев-
рейскими начальными одноклассными и двухклассными
училищами съ приготовительными при нихъ классами;

б) инструкціи относительно объема и метода пре-
подаванія въ нихъ,—и

в) программы преподаванія общихъ и еврейскихъ
учебныхъ предметовъ.

II. Должностныя лица.

17. При каждомъ одноклассномъ начальномъ еврей-
скомъ училищѣ полагается одинъ штатный учитель, онъ
же и завѣдывающій училищемъ съ приготовительнымъ
при немъ классомъ; при двухклассныхъ же училищахъ
полагается по два штатныхъ учителя, изъ коихъ одинъ,
по представленію начальства, въ § 3-мъ указаннаго, и
съ утвержденія попечителя учебнаго округа, назна-
чается завѣдывающимъ училищемъ и приготовитель-
нымъ классомъ.

18. Въ одноклассныя училища, сверхъ завѣдываю-
щаго учителя, назначается учительскій помощникъ. Если
же въ училищѣ одноклассномъ, или въ первомъ классѣ
двухкласснаго еврейскаго училища, болѣе пятидесяти
учениковъ, то на каждые слѣдующіе тридцать учени-
ковъ полагается еще по одному учительскому помощ-
нику.

19. Обученіе въ приготовительномъ классѣ возла-
гается на особаго учителя. Если въ приготовительномъ
классѣ болѣе пятидесяти учениковъ, то на каждые слѣ-
дующіе тридцать учениковъ полагается еще по одному
учителю.

20. Учителями еврейскихъ начальныхъ училищъ,
ихъ помощниками и учителями приготовительныхъ клас-
совъ назначаются только окончившіе полный курсъ уче-
нія въ еврейскихъ учительскихъ институтахъ, утвер-
ждаемые въ должностяхъ, по представленію директо-

ровъ учительскихъ институтовъ, попечителями учебныхъ округовъ.

21. Въ случаѣ надобности, попечителямъ учебныхъ округовъ предоставляется назначать на вышеупомянутыя должности, наряду съ учителями іудейскаго исповѣданія, и лицъ христіанскаго исповѣданія, имѣющихъ право на преподаваніе въ городскихъ училищахъ; при чемъ наблюдается, чтобы, изъ числа таковыхъ лицъ, поступающіе на должности учителей приготовительныхъ классовъ понимали еврейскій жаргонъ.

22. Состоящіе при еврейскихъ начальныхъ училищахъ и приготовительныхъ классахъ учителя-евреи преподають, какъ общіе предметы, такъ и положенные въ оныхъ еврейскіе, съ особымъ вознагражденіемъ за послѣдніе.

23. Учители, завѣдывающіе еврейскими начальными училищами, суть непосредственные начальники сихъ училищъ и состоящихъ при нихъ приготовительныхъ классовъ. На нихъ лежитъ отвѣтственность за благосостояніе ввѣренныхъ имъ училищъ и приготовительныхъ классовъ по всѣмъ частямъ, и имъ подчиняются всѣ служащія при училищахъ и приготовительныхъ классахъ лица.

24. Учители, завѣдывающіе еврейскими начальными училищами, ежегодно представляютъ начальству, въ § 3-мъ указанному, подробный отчетъ о состояніи ввѣренныхъ имъ учебныхъ заведеній.

25. Штатные учителя еврейскихъ начальныхъ училищъ и ихъ помощники изъ христіанъ состоятъ на дѣйствительной государственной службѣ. Они, а равно ихъ семейства, пользуются тѣми правами, какія предоставлены штатнымъ учителямъ городскихъ училищъ и ихъ помощникамъ статьею 21-ю, примѣчаніемъ къ ней и статьею 22-ю Высочайше утвержденнаго, 31-го мая 1872 года, Положенія о городскихъ училищахъ. О правахъ же государственной службы, въ томъ числѣ и пенсіонныхъ, евреевъ, состоящихъ на службѣ въ еврейскихъ начальныхъ училищахъ и приготовительныхъ при нихъ классахъ, будетъ издано особое положеніе.

26. Учители приготовительныхъ классовъ при начальныхъ еврейскихъ училищахъ, буде изъ христіанъ, пользуются служебными правами наравнѣ съ помощниками штатныхъ учителей тѣхъ училищъ.

27. При каждомъ еврейскомъ начальномъ училищѣ полагается почетный блюститель.

28. Почетный блюститель еврейскаго начального училища и состоящаго при немъ приготовительнаго класса избирается мѣстными евреями на три года изъ лицъ, пользующихся особымъ довѣріемъ, и, по представленію начальства, въ § 3-мъ указаннаго, утверждается въ этомъ званіи попечителемъ учебнаго округа.

29. Почетный блюститель посѣщаетъ училища во всякое время, по своему усмотрѣнію, присутствуетъ въ засѣданіяхъ педагогическаго совѣта, съ правомъ голоса по всѣмъ дѣламъ, и занимаетъ первое мѣсто, но не предсѣдательствуетъ. Завѣдывающій училищемъ заблаговременно сообщаетъ почетному блюстителю о дняхъ засѣданія педагогическаго совѣта.

30. Почетные блюстители еврейскихъ начальныхъ училищъ обязаны оказывать съ своей стороны постоянное содѣйствіе благоустройству училища въ матеріальномъ отношеніи. О служебныхъ преимуществахъ по этой должности будетъ издано особое постановленіе.

III. Учащіеся.

31. Въ приготовительный классъ еврейскаго училища принимаются еврейскія дѣти не моложе шестилѣтняго и не старѣе десятилѣтняго возраста, безъ всякаго пріемнаго испытанія.

32. Въ еврейское начальное училище могутъ поступать еврейскія дѣти не моложе семи и не старѣе четырнадцатилѣтняго возраста, по выдержаніи, если они поступаютъ не изъ приготовительнаго класса, предварительнаго испытанія въ русскомъ чтеніи и письмѣ, счисленіи до 100 и въ чтеніи, на древне-еврейскомъ языкѣ, изъ первой книги Моисеева Пятикнижія, съ объясненіями.

33. Прошеніе о поступленіи въ училище или приготовительный классъ подается на простой бумагѣ, на имя завѣдывающаго училищемъ. Къ прошенію прилагаются свидѣтельства о возрастѣ и происхожденіи.

34. Приѣмъ въ еврейскія училища и приготовительные при нихъ классы бываетъ преимущественно разъ въ годъ, при началѣ каждаго учебнаго года, именно— въ теченіе первой недѣли послѣ праздника кушей, который бываетъ въ концѣ сентября или въ началѣ октября; а по соотвѣтствующемъ испытаніи—и въ теченіе всего учебнаго года.

35. Дѣти 10-ти—12-ти-лѣтняго возраста, успѣшно прошедшія курсъ первыхъ четырехъ лѣтъ еврейскаго начальнаго училища, могутъ поступать безъ испытанія въ первый классъ гимназій и реальныхъ училищъ.

36. Ученики, успѣшно окончившіе полный курсъ въ еврейскомъ начальномъ училищѣ и желающіе впослѣдствіи быть учителями сихъ училищъ, могутъ быть оставляемы при училищѣ до достиженія ими 16-ти-лѣтняго возраста, но во всякомъ случаѣ не менѣе, какъ на одинъ годъ; въ продолженіе сего времени, они занимаются, подѣ руководствомъ учителя, повтореніемъ училищнаго курса и чтеніемъ указанныхъ имъ книгъ, и помогаютъ учителю приготовительнаго класса въ классномъ преподаваніи, повторяя, по его указанію, съ слабыми учениками, пройденное учителемъ. По достиженіи ими 16-ти лѣтъ, они, если желаютъ, поступаютъ въ первый классъ еврейскаго учительскаго института, преимущественно предѣ другими кандидатами, подѣ условіемъ представленія отъ педагогическаго совѣта училища одобрительнаго свидѣтельства въ прилежныхъ занятіяхъ подѣ руководствомъ учителя и въ хорошемъ поведеніи.

Примѣчаніе. Желающіе изъ еврейскихъ учениковъ, окончившихъ курсъ въ прогимназіяхъ министерства народнаго просвѣщенія и въ соотвѣтствующихъ имъ по курсу учебныхъ заведеніяхъ другихъ вѣдомствъ, могутъ быть причисляемы къ еврейскимъ начальнымъ училищамъ до 16-ти лѣтняго возраста, но ни въ какомъ случаѣ не менѣе, какъ на одинъ годъ, для приготовленія къ поступленію въ еврейскій учительскій институтъ.

37. За ученіе въ еврейскихъ начальныхъ училищахъ и приготовительныхъ при нихъ классахъ никакой платы не полагается.

IV. Учебная часть.

38. Въ приготовительномъ классѣ при еврейскомъ начальномъ училищѣ преподаются: русское чтеніе и письмо и счисленіе до 100, а изъ еврейскихъ предметовъ—древне-еврейскій языкъ и объясненіе певой книги Моисеева Пятикнижія.

39. Въ одноклассныхъ еврейскихъ начальныхъ училищахъ преподаются:

а) Русскій языкъ: чтеніе, письмо и упражненія въ орѳографіи.

б) Ариѳметика: первыя четыре правила.

в) Чистописаніе.

40. Въ двухклассныхъ еврейскихъ начальныхъ училищахъ, сверхъ того, что въ одноклассныхъ, преподается еще:

а) По русскому языку: практическое ознакомленіе съ грамматикою и упражненіе въ письменномъ изложеніи мыслей.

б) По ариѳметикѣ: до тройнаго правила включительно.

в) Краткая исторія и географія, преимущественно Россіи.

41. Сверхъ общихъ предметовъ, въ одноклассныхъ и двухклассныхъ еврейскихъ училищахъ преподаются слѣдующіе еврейскіе предметы: древне-еврейскій языкъ, еврейскій законъ вѣры, библейская исторія и объясненіе важнѣйшихъ молитвъ, по программамъ, утвержденнымъ Министерствомъ Народнаго Просвѣщенія.

42. Общіе предметы преподаются въ училищахъ и приготовительныхъ при нихъ классахъ въ до-обѣданное время, а еврейскіе—въ послѣ-обѣденное. Тѣ и другіе предметы преподаются на русскомъ языкѣ.

Примѣчаніе. Желаящіе изучать еврейскіе предметы у себя дома отъ посѣщенія уроковъ этихъ предметовъ въ училищѣ освобождаются.

43. Сверхъ указанныхъ въ ст. 39—41 предметовъ, въ еврейскихъ одноклассныхъ и двухклассныхъ училищахъ могутъ быть вводимы, по соображеніи мѣстныхъ потребностей и удобствъ объема курсовъ и желанія жителей, съ разрѣшенія Министра Народнаго Просвѣщенія, въ неклассное время, дополнительные курсы, преимущественно курсы употребительнѣйшихъ ремесль.

44. Въ дополнительные курсы допускаются только ученики, успѣвающіе въ общихъ предметахъ.

45. Учащіеся въ еврейскихъ начальныхъ училищахъ и приготовительныхъ при нихъ классахъ свободны отъ ученія еженедѣльно въ пятницу послѣ обѣда и въ субботу и, сверхъ того, въ высокаторжественные табельные и еврейскіе праздничные дни, въ день гражданскаго новаго года и въ теченіе весеннихъ и осеннихъ вакацій.

Примѣчаніе 1-е. Подъ еврейскими праздничными днями разумѣются приходящіеся на учебное время: шовуотъ (6-го и 7-го сивана), тиша беавъ (9-го аба) и пуримъ (14-го адара). Весенняя вакація назначается въ еврейскую пасху, отъ 13-го до 24-го нисана (въ концѣ марта или въ началѣ апрѣля), а осенняя — въ праздники: рошъ-гашана, іомъ-кипуръ и кушей — отъ 20-го элула по 25-е тишри (въ сентябрѣ и октябрѣ).

Примѣчаніе 2. Въ воскресные и праздничные христіанскіе дни учителя и учительскіе помощники изъ христіанъ, если таковыя имѣются въ училищахъ, свободны отъ преподаванія, и уроки преподаются только евреями.

46. Въ концѣ cadaго учебнаго года учащимся производится переводное испытаніе въ предметахъ пройденнаго курса, а окончившимъ курсъ ученія—выпускное.

47. По окончаніи всѣхъ испытаній, назначается ежегодно публичный актъ, на которомъ читается отчетъ о состояніи заведенія, объявляются имена учениковъ, переводимыхъ въ слѣдующіе классы и отдѣленія, раздаются награды (книги и похвальные листы) отличнымъ ученикамъ и аттестаты окончившимъ курсъ ученія, за

подписью завѣдывающаго училищемъ и всѣхъ остальныхъ преподавателей и съ приложеніемъ училищной печати.

V. Педагогическій Совѣтъ.

48. Для болѣе правильнаго и всесторонняго обсужденія вопросовъ, относящихся преимущественно къ учебной и воспитательной части еврейскихъ начальныхъ училищъ и приготовительныхъ при нихъ классовъ, и для совокупнаго наблюденія за исправностію матеріальной части сихъ заведеній, при нихъ учреждаются педагогическіе совѣты, состоящіе подъ предсѣдательствомъ завѣдующаго училищемъ, изъ всѣхъ учителей училища и приготовительнаго класса и изъ учительскихъ помощниковъ.

49. Педагогическій совѣтъ, въ теченіе учебнаго времени, собирается, по крайней мѣрѣ, одинъ разъ въ мѣсяць; но въ особыхъ случаяхъ, по предложенію предсѣдателя, могутъ быть назначаемы и чрезвычайныя собранія.

50. Дѣла въ педагогическомъ совѣтѣ рѣшаются большинствомъ голосовъ. При равенствѣ голосовъ, голосъ предсѣдателя даетъ перевѣсъ.

51. Обсужденію и рѣшенію педагогическаго совѣта подлежатъ слѣдующія дѣла: 1) пріемъ учениковъ и переводъ ихъ изъ отдѣленія въ отдѣленіе и изъ класса въ классъ; 2) выдача аттестатовъ ученикамъ, окончившимъ полный курсъ ученія, и свидѣтельствъ—выходящимъ прежде окончанія курса въ пріобрѣтенныхъ ими познаніяхъ; 3) обсужденіе всѣхъ пріемовъ и подробнаго распредѣленія преподаванія учебныхъ предметовъ по классамъ и вообще всего внутренняго устройства преподаванія и классной дисциплины; 4) обсужденіе успѣховъ учениковъ и поведенія ихъ, а также и мѣръ для исправленія лѣнивыхъ и неисправныхъ по поведенію учениковъ; 5) обсужденіе мѣръ къ побужденію родителей наблюдать за исправнымъ посѣщеніемъ дѣтьми училища; 6) составленіе списка тѣхъ учениковъ, кои, по бѣдности и благонравію, заслуживаютъ безденежной выдачи учебныхъ книгъ и пособій (выше ст. 13-я);

7) разсмотрѣніе годовыхъ отчетовъ преподавателей отдѣльныхъ классовъ по преподаванію; 8) выборъ и приобрѣтеніе учебныхъ пособій и книгъ для бібліотеки и для употребленія въ классахъ изъ одобренныхъ министерствомъ народнаго просвѣщенія; 9) предварительныя соображенія о сверхштатныхъ расходахъ училища и приготовительнаго класса; 10) ежемѣсячное свидѣтельство приходорасходныхъ книгъ; 11) соображенія объ устройствѣ ученическихъ квартиръ (выше ст. 14-я), и 12) вообще всѣ мѣры, клонящіяся къ болѣе правильному и успѣшному веденію учебнаго и воспитательнаго дѣла въ училищѣ и приготовительномъ классѣ.

52. Всѣ случаи разногласія между завѣдывающимъ училищемъ и прочими членами педагогическаго совѣта представляются на разрѣшеніе начальства, въ § 3-мъ указаннаго.

VI. Права и преимущества еврейскихъ начальныхъ училищъ.

53. Еврейскія начальныя училища имѣютъ печать съ государственнымъ гербомъ и съ надписью: „такого-то еврейскаго начальнаго училища“.

54. Еврейскія начальныя училища освобождаются отъ употребленія гербовой бумаги при производствѣ дѣлъ и отъ платежа крѣпостныхъ и канцелярскихъ пошлинъ по совершаемымъ отъ имени ихъ актамъ и вообще по всѣмъ, касающимся до нихъ, дѣламъ.

55. Дома, принадлежащія еврейскимъ начальнымъ училищамъ, освобождаются отъ квартирной повинности, какъ постоемъ, такъ и деньгами, а равно и отъ денежныхъ въ пользу города сборовъ, съ соблюденіемъ при томъ правилъ, изложенныхъ въ Высочайше утвержденномъ, 16-го Іюня 1870 года, городовомъ положеніи.

(Сборн. постановл. по Мин. Нар. Просв., 1877 г., т. V, № 343).

Государь Императоръ, по всеподданнѣйшему докладу Министра Народнаго Просвѣщенія, въ 14-й день Марта 1880 года, Высочайше соизволилъ на принятіе отъ дѣйствительнаго статскаго совѣтника Полякова семи тысячъ пятисотъ рублей, для образованія изъ нихъ, вмѣстѣ съ деньгами, числящимися въ остаткѣ отъ пожертвованныхъ имъ въ 1875 году, со взносомъ въ теченіи 5 лѣтъ,

30 т. рублей на устройство частныхъ начальныхъ еврейскихъ училищъ, номинальнаго капитала въ тридцать тысячъ рублей, въ пятипроцентныхъ облигаціяхъ третьяго восточнаго займа, для употребленія получаемыхъ ежегодно съ сего капитала процентовъ тысячи пятисотъ рублей, на вознагражденіе преподавателей закона еврейской вѣры на русскомъ языкѣ въ общихъ учебныхъ заведеніяхъ Виленскаго учебнаго округа; на присвоеніе капиталу имени жертвователя и на принятіе пожертвованія съ тѣмъ условіемъ, согласно желанію Полякова, чтобы, когда расходъ на вознагражденіе преподавателей еврейскаго вѣроученія во всѣхъ общихъ учебныхъ заведеніяхъ будетъ производиться правительствомъ на общемъ основаніи, изъ государственныхъ или спеціальныхъ источниковъ, то чтобы тогда ежегодная сумма получаемыхъ процентовъ съ капитала была употребляема на открытіе вновь еврейскихъ училищъ въ Виленскомъ учебномъ округѣ, и на утвержденіе Министромъ Народнаго Просвѣщенія, соотвѣтственно сему, правилъ относительно расходованія процентовъ съ капитала въ 30 т. руб.

(Собр. узак. 1880 г. № 40, ст. 292).

Въ 1881 году повелѣно: центральныя училища и сельскія школы въ бывшихъ болгарскихъ и нѣмецкихъ колоніяхъ, а также школы въ колоніяхъ евреевъ-земледѣльцевъ въ Бессарабской, Самарской, Саратовской, Таврической и Херсонской губерніяхъ передать изъ вѣдомства государственныхъ имуществъ въ вѣдѣніе Министерства Народнаго Просвѣщенія, вмѣстѣ съ фондами и сборами, на счетъ которыхъ эти училища и школы содержатся, а также со всѣми принадлежащими симъ заведеніямъ имуществами и съ тѣмъ, чтобы при новомъ порядкѣ управленія сохранено было право подлежащаго духовенства наблюдать за религіознымъ образованіемъ юношества въ этихъ заведеніяхъ.

(Собр. узак. 1881 г. № 72, ст. 473).

2252. Учительскіе институты учреждаются съ цѣлію приготовленія учителей для городскихъ училищъ.

Примѣчаніе. Виленскій еврейскій учительскій институтъ учрежденъ соотвѣтственно правиламъ, изложеннымъ въ статьяхъ 2253—2308, съ нужными въ семъ отношеніи измѣненіями. При этомъ Министру Народнаго Просвѣщенія предоставлено положеніе и штатъ сего учительскаго института, составленные на означенныхъ основаніяхъ, утвердить и привести въ исполненіе.

Положеніе о еврейскихъ учительскихъ институтахъ.

I. Общія положенія.

1. Еврейскіе учительскіе институты, въ Вильнѣ и Житомирѣ *) имѣють цѣлю приготовленіе учителей для еврейскихъ одноклассныхъ и двухклассныхъ начальныхъ училищъ, съ приготовительными при нихъ классами, и вообще для начального образованія евреевъ.

2. Еврейскіе учительскіе институты суть заведенія закрытыя. Съ разрѣшенія, однако, Министра Народнаго Просвѣщенія допускается приѣмъ въ оныя, при имѣющейся къ тому возможности и надобности, и приходящихъ воспитанниковъ.

3. Еврейскіе учительскіе институты состоятъ въ главномъ вѣдѣніи попечителей учебныхъ округовъ и въ ближайшемъ завѣдываніи особыхъ директоровъ изъ христіанъ.

4. Для практическихъ упражненій воспитанниковъ въ преподаваніи, при каждомъ еврейскомъ учительскомъ институтѣ состоитъ одноклассное начальное еврейское училище съ приготовительнымъ классомъ.

5. Еврейскіе учительскіе институты и состоящія при нихъ еврейскія начальныя училища съ приготовительными классами содержатся на счетъ находящихся въ распоряженіи Министерства Народнаго Просвѣщенія суммъ на образованіе евреевъ.

6. При каждомъ еврейскомъ учительскомъ институтѣ полагаются слѣдующія должностныя лица: директоръ, инспекторъ, штатные преподаватели предметовъ общихъ и еврейскихъ, черченія, рисованія и чистописанія, учителя пѣнія и гимнастики, врачъ, экономъ и писмоводитель.

7. Въ еврейскомъ начальномъ одноклассномъ училищѣ, состоящемъ при институтѣ, полагается учитель съ помощникомъ, и сверхъ того, особый учитель въ приготовительномъ классѣ начального училища.

*) Еврейскій учительскій институтъ въ Житомирѣ закрытъ.

8. Число воспитанниковъ въ еврейскомъ учительскомъ институтѣ полагается сто. Изъ нихъ восемьдесятъ человѣкъ получаютъ полное содержаніе на счетъ Министра Народнаго Просвѣщенія; остальные же двадцать вакансій предоставляются стипендіатамъ еврейскихъ обществъ и частныхъ лицъ, а также и своекоштнымъ пансіонерамъ.

Примѣчаніе. Число вакансій для частныхъ стипендіатовъ и своекоштныхъ пансіонеровъ, въ случаѣ необходимости, можетъ быть увеличено, по усмотрѣнію попечителя учебнаго округа, но съ соблюденіемъ, чтобы число всѣхъ учащихся въ одномъ классѣ, вмѣстѣ съ казенными воспитанниками, не превышало тридцати пяти человѣкъ.

9. Плата съ cadaго стипендіата и своекоштнаго пансіонера полагается по сту пятидесяти рублей въ годъ; сверхъ того, каждый изъ нихъ, при вступленіи, вноситъ по пятидесяти рублей на первоначальное обзаведеніе. Размѣръ платы съ приходящихъ воспитанниковъ опредѣляется педагогическимъ совѣтомъ и утверждается Министромъ Народнаго Просвѣщенія.

10. При еврейскихъ учительскихъ институтахъ полагаются:

а) бібліотека, которой завѣдываніе поручается бібліотекарю изъ учителей института или начальнаго при немъ училища, по избранію педагогическаго совѣта;

б) собраніе необходимыхъ по всѣмъ учебнымъ предметамъ пособій, состоящее въ завѣдываніи учителей по принадлежности.

11. При еврейскихъ учительскихъ институтахъ имѣются особыя молитвенныя залы, въ которыхъ, по субботнимъ, еврейскимъ праздничнымъ и постнымъ днямъ, воспитанники могутъ собираться для исполненія обязанностей своей вѣры, подъ надзоромъ инспектора или еврейскихъ преподавателей.

12. Въ развитіе настоящаго положенія будутъ утверждены Министерствомъ Народнаго Просвѣщенія:

а) инструкціи о порядкѣ управленія еврейскими учительскими институтами,

б) инструкции относительно объема и метода преподаванія, равно программы вступительныхъ въ институтъ испытаній.

Означенныя въ пунктахъ б и в инструкции и программы объявляются во всеобщее свѣдѣніе.

II. Должностныя лица.

13. Директоръ, инспекторъ и штатные преподаватели общихъ предметовъ избираются изъ лицъ, которыя имѣютъ право занимать таковыя мѣста въ среднихъ учебныхъ заведеніяхъ; а штатные преподаватели еврейскихъ предметовъ—изъ евреевъ, извѣстныхъ своею опытностію въ начальномъ обученіи.

Примѣчаніе. При введеніи сего положенія въ дѣйствіе, на первое время, съ разрѣшенія Министра Народнаго Просвѣщенія, предоставляется попечителямъ учебныхъ округовъ назначать инспекторовъ изъ числа лицъ, окончившихъ курсъ въ раввинскихъ училищахъ и службою своею, въ оныхъ или другихъ еврейскихъ училищахъ, приобрѣвшихъ себѣ опытность и извѣстность.

14. Директоръ и инспекторъ еврейскаго учительскаго института избираются попечителемъ учебнаго округа и утверждаются въ должностяхъ: первый—Министромъ Народнаго Просвѣщенія, а инспекторъ—попечителемъ учебнаго округа.

15. Штатные преподаватели наукъ, черченія, рисованія и чистописанія, а равно врачъ, утверждаются въ должностяхъ попечителемъ округа, по его собственному избранію или по представленію директоровъ и учительскихъ еврейскихъ институтовъ.

16. Экономъ и писмоводитель опредѣляются и увольняются директоромъ.

17. Директоръ и штатные преподаватели наукъ, черченія, рисованія и чистописанія, изъ христіанъ, состоятъ въ дѣйствительной государственной службѣ, по учебной части Министерства Народнаго Просвѣщенія и пользуются всѣми служебными и пенсіонными правами, предоставленными тѣмъ же лицамъ, служащимъ при гим-

назіяхъ и прогимназіяхъ Министерства Народнаго Просвѣщенія. О правахъ же государственной службы, въ томъ числѣ и пенсіонныхъ, евреевъ, состоящихъ на службѣ въ еврейскихъ учительскихъ институтахъ и начальныхъ при нихъ училищахъ съ приготовительными классами, будетъ издано особое положеніе.

18. Учители пѣнія и гимнастики опредѣляются директоромъ по найму, за назначенное по штату вознагражденіе.

Примѣчаніе. Если представится возможность, то преподаваніе пѣнія и гимнастики поручается штатнымъ преподавателямъ за особое вознагражденіе, положенное по штату учителямъ этихъ предметовъ.

19. Учители и помощники учителей состоящаго при институтѣ начальнаго однокласнаго еврейскаго училища съ приготовительнымъ классомъ избираются директоромъ изъ лицъ, имѣющихъ на это право и извѣстныхъ своею опытностію въ начальномъ обученіи, и утверждаются попечителемъ учебнаго округа. Они, если изъ христіанъ, состоятъ въ дѣйствительной государственной службѣ, по учебной части Министерства Народнаго Просвѣщенія, и пользуются, съ ихъ семействами, всѣми правами, предоставленными тѣмъ же лицамъ при еврейскихъ начальныхъ училищахъ (ст. 25-я и 26-я полож. о еврейск. началн. училищахъ).

20. Директоръ еврейскаго учительскаго института есть непосредственный начальникъ онаго, равно какъ и состоящаго при немъ еврейскаго начальнаго однокласнаго училища съ приготовительнымъ классомъ. По управленію заведеніемъ и въ отношеніи ко всѣмъ служащимъ при ономъ лицамъ, директоръ пользуется правами, предоставленными директорамъ гимназій Министерства Народнаго Просвѣщенія.

21. На директорѣ лежитъ полная отвѣтственность за возможное благосостояніе ввѣреннаго его завѣдыванію еврейскаго учительскаго института и состоящаго при немъ еврейскаго начальнаго училища съ приготовительнымъ классомъ, по всѣмъ частямъ, исключая еврейскихъ предметовъ.

22. Директоръ слѣдитъ за преподаваніемъ и имѣетъ бдительный надзоръ за воспитанниками, въ чемъ ему помогаютъ инспекторъ и всѣ штатные преподаватели, на основаніяхъ, указанныхъ въ ст. 27-й и 29-й сего положенія.

23. Директоръ преподаетъ педагогику или одинъ изъ прочихъ предметовъ, по своему избранію и съ разрѣшенія попечителя учебнаго округа.

24. Директоръ еврейскаго учительскаго института есть членъ попечительскаго совѣта.

25. Директоръ ежегодно представляетъ попечителю учебнаго округа отчетъ о состояніи ввѣреннаго ему заведенія по всѣмъ частямъ, за подписью своею, инспектора, всѣхъ штатныхъ преподавателей, учителя начальнаго училища и врача.

26. Въ случаѣ болѣзни или отсутствія директора, его обязанности временно передаются, по его избранію, старшему по службѣ преподавателю изъ христіанъ.

27. Инспекторъ изъ евреевъ, подъ вѣдѣніемъ директора, имѣетъ ближайшее наблюденіе за преподаваніемъ собственно еврейскихъ учебныхъ предметовъ, какъ въ институтѣ, такъ и въ состоящемъ при немъ начальномъ училищѣ съ приготовительнымъ классомъ, и снабжаетъ учителей сихъ предметовъ нужными по ихъ преподаванію наставленіями.

28. Инспекторъ преподаетъ въ институтѣ одинъ изъ еврейскихъ учебныхъ предметовъ, по своему избранію и съ разрѣшенія попечителя учебнаго округа.

29. Кромѣ преподаванія учебныхъ предметовъ, инспекторъ и трое изъ числа штатныхъ преподавателей наукъ, по выбору директора, имѣютъ ближайшій надзоръ за занятіями и поведеніемъ воспитанниковъ, каждый въ одномъ изъ классовъ института.

30. Каждый изъ преподавателей обязанъ посѣщать по своему предмету уроки въ начальномъ училищѣ и приготовительномъ при немъ классѣ, во время упражненій въ преподаваніи воспитанниковъ старшаго класса института, и руководить ихъ при этихъ урокахъ.

III. Учащіеся.

31. Въ еврейскіе учительскіе институты принимаются молодые евреи не моложе 16-ти лѣтъ, здороваго тѣлосложенія и хорошей нравственности, по выдержаніи предварительнаго испытанія въ предметахъ, положенныхъ для еврейскихъ начальныхъ одноклассныхъ училищъ, и въ объемѣ, установленномъ для сихъ училищъ, по программамъ, утвержденнымъ Министерствомъ Народнаго Просвѣщенія.

Примѣчаніе. Окончившіе курсъ въ гимназіяхъ, прогимназіяхъ, реальныхъ училищахъ и другихъ среднихъ учебныхъ заведеніяхъ молодые евреи, если имѣютъ свидѣтельство въ одобрительномъ поведеніи, принимаются въ еврейскіе учительскіе институты безъ испытанія.

32. Прошенія о поступленіи въ еврейскій учительскій институтъ подаются, на простой бумагѣ, директору онаго съ приложеніемъ слѣдующихъ документовъ: 1) свидѣтельства о возрастѣ и происхожденіи, и 2) свидѣтельства отъ учебнаго заведенія объ успѣхахъ и одобрительномъ поведеніи, если поступающій учился въ какомъ-либо учебномъ заведеніи.

33. Приемъ въ учительскій институтъ бываетъ одинъ разъ въ годъ, въ началѣ учебнаго года, и не иначе, какъ въ 1-й классъ.

34. Поступающіе въ институтъ предварительно осматриваются врачомъ заведенія. Оказавшіеся, при врачебномъ осмотрѣ, имѣющими тѣлесныя недостатки, могущіе препятствовать исполненію учительскихъ обязанностей, не принимаются.

35. Изъ кандидатовъ, оказавшихся какъ по своимъ познаніямъ, такъ и во всѣхъ отношеніяхъ, достойнѣйшими, принимается въ число воспитанниковъ Министерства Народнаго Просвѣщенія столько, сколько имѣется свободныхъ вакансій.

36. При равныхъ правахъ кандидатовъ на казенное содержаніе, отдается преимущественно сиротамъ и дѣтямъ бѣднѣйшихъ родителей.

37. Воспитанники Министерства Народнаго Просвѣщенія, оказавшіеся въ теченіе полугодія нерадивыми

въ занятіяхъ, или неодобрительнаго поведенія, увольняются изъ заведенія по постановленію педагогическаго совѣта, а на ихъ мѣсто поступаютъ лучшіе изъ своекоштныхъ пансіонеровъ, если они того пожелаютъ.

38. Воспитанники безпрекословно повинуются всѣмъ, установленнымъ въ институтѣ, требованіямъ и порядкамъ, которые излагаются въ особой инструкціи, составляемой педагогическимъ совѣтомъ и утверждаемой попечителемъ учебнаго округа.

39. Воспитанники еврейскаго учительскаго института освобождаются, на все время пребыванія въ немъ, отъ всѣхъ, лежащихъ на нихъ, натуральныхъ повинностей, не исключая и рекрутской *).

40. Воспитанники, успѣшно окончившіе полный курсъ ученія въ еврейскомъ учительскомъ институтѣ, при хорошей нравственности, получаютъ, по удостоенію педагогическаго совѣта, аттестаты на званіе учителя еврейскаго начальнаго училища, за подписью директора, инспектора и всѣхъ штатныхъ преподавателей, съ приложеніемъ институтской печати. Изъ числа этихъ воспитанниковъ, пользовавшіеся казеннымъ содержаніемъ отъ министерства народнаго просвѣщенія, если при окончаніи курса не получаютъ назначенія на мѣста, считаются кандидатами на должность учителя до полученія мѣста.

41. Лучшіе изъ окончившихъ курсъ воспитанниковъ еврейскаго учительскаго института могутъ быть опредѣляемы на должность штатнаго преподавателя математики при самомъ институтѣ, если выдержатъ специальное испытаніе на преподаваніе математики.

42. Каждый поступающій въ институтъ, въ число воспитанниковъ министерства народнаго просвѣщенія, обязывается подпискою прослужить, по окончаніи курса, не менѣе восьми лѣтъ въ должности учителя начальнаго еврейскаго училища, по назначенію учебнаго начальства; срокъ обязательной службы считается со времени выпуска изъ института. Для стипендіатовъ еврейскихъ обществъ и частныхъ лицъ, срокъ обязатель-

*) Рекрутская повинность отмѣнена.

ной службы, если онъ будетъ установленъ, долженъ быть опредѣленъ ими при поступленіи воспитанника въ заведеніе.

43. Воспитанники министерства народнаго просвѣщенія, которые пожелаютъ оставить заведеніе до окончанія курса ученія въ немъ, или не намѣревающіеся, по окончаніи курса, прослужить 8 лѣтъ учителями въ въ начальныхъ еврейскихъ училищахъ, могутъ быть уволены изъ института и освобождены отъ лежащаго на нихъ обязательства, но не иначе, какъ по возвращеніи ими всей, израсходованной на содержаніе ихъ, суммы, во время пребыванія въ институтѣ, по расчету ста пятидесяти рублей въ годъ. Въ отношеніи къ лицамъ, прослужившимъ въ должностяхъ учителя часть означеннаго срока, проведенное ими на службѣ время принимается, при расчетѣ, въ надлежащее соображеніе.

IV. Учебная часть.

44. Курсъ ученія въ еврейскихъ учительскихъ институтахъ продолжается четыре года и раздѣляется на четыре послѣдовательные класса.

45. Въ еврейскихъ учительскихъ институтахъ преподаются, на русскомъ языкѣ: а) педагогика и дидактика, б) русскій языкъ и славянское чтеніе (съ переводомъ на русскій языкъ и съ грамматическими объясненіями), в) ариѳметика и начальная алгебра, г) геометрія, д) исторія русская и всеобщая, е) географія русская и всеобщая, ж) естественная исторія и физика, з) черченіе и рисованіе, и) чистописаніе, і) пѣніе и к) гимнастика.

46. Кромѣ общихъ предметовъ, во всѣхъ классахъ института преподаются, на русскомъ же языкѣ, слѣдующіе еврейскіе учебные предметы: еврейскій языкъ, объясненіе библіи, еврейскій законъ вѣры, библейская исторія и исторія евреевъ послѣ-библейская, по программамъ, утвержденнымъ министерствомъ народнаго просвѣщенія.

Примѣчаніе. Въ случаѣ надобности, съ разрѣшенія министра народнаго просвѣщенія, могутъ быть дѣлаемы

измѣненія въ назначеніи, для преподаванія въ еврейскихъ учительскихъ институтахъ, еврейскихъ предметовъ.

47. Еврейскимъ предметамъ обучаютъ преподаватели изъ евреевъ; прочіе затѣмъ предметы преподаются учителями изъ христіанъ, за исключеніемъ математики, преподаваніе коей можетъ быть поручаемо и учителямъ изъ евреевъ, получившимъ на то право установленнымъ порядкомъ.

48. Нормальное время, для прохожденія курса каждаго класса, назначается одинъ годъ. Но воспитанники, не выдержавшіе переводнаго испытанія, могутъ быть оставляемы въ томъ же классѣ на второй годъ, одинъ разъ въ продолженіе всего курса, по усмотрѣнію педагогическаго совѣта и не иначе, какъ по особенно уважительнымъ обстоятельствамъ.

49. Воспитанники старшаго класса преподаютъ, въ начальномъ еврейскомъ училищѣ и пригготовительномъ при немъ классѣ, подъ руководствомъ учителей сего училища и своихъ преподавателей.

Примѣчаніе. Правила для практическихъ упражненій воспитанниковъ старшаго класса въ преподаваніи составляются въ педагогическомъ совѣтѣ института и утверждаются попечителемъ учебнаго округа.

50. Въ состоящемъ при еврейскомъ учительскомъ институтѣ, еврейскомъ начальномъ одноклассномъ училищѣ и пригготовительномъ классѣ преподаются на русскомъ языкѣ тѣ же самыя предметы, какъ и въ прочихъ таковыхъ училищахъ и классахъ (ст. 38, 39, 41 и 42-я полож. о еврейск. начальныхъ училищахъ).

51. Ученіе въ еврейскихъ учительскихъ институтахъ продолжается въ теченіе всего учебнаго года, за исключеніемъ субботнихъ, праздничныхъ и каникулярныхъ дней, означенныхъ въ положеніи о еврейскихъ начальныхъ училищахъ (ст. 45-я и примѣч. 1-е и 2-е).

52. Въ концѣ каждаго учебнаго года производятся переводные и выпускной экзамены, въ присутствіи директора, инспектора и всѣхъ штатныхъ преподавателей.

53. По окончаніи всѣхъ экзаменовъ, назначается публичный актъ, на которомъ читается отчетъ о со-

стояніи заведенія за истекшіи учебный годъ, переводятся воспитанники въ слѣдующіе классы и выдаются аттестаты на званіе учителя еврейскаго начальнаго училища успѣшно окончившимъ полный курсъ ученія.

V. Педагогическій совѣтъ.

54. Педагогическій совѣтъ состоитъ, подъ предсѣдательствомъ директора, изъ инспектора, всѣхъ штатныхъ преподавателей института и учителей состоящаго при институтѣ еврейскаго начальнаго училища съ przygotowительнымъ при немъ классомъ. Одинъ изъ преподавателей института или учителей институтскаго училища, по избранію совѣта, исполняетъ обязанности секретаря.

55. Педагогическій совѣтъ собирается, въ теченіе учебнаго времени, не менѣе одного раза въ двѣ недѣли; въ случаѣ же надобности, могутъ быть назначаемы, по усмотрѣнію директора, и чрезвычайныя собранія.

56. Дѣла въ педагогическомъ совѣтѣ рѣшаются по большинству голосовъ; при равенствѣ голосовъ, голосъ предсѣдателя даетъ перевѣсъ.

57. Обсужденію и окончательному рѣшенію педагогическаго совѣта подлежатъ слѣдующія дѣла: 1) пріемъ воспитанниковъ въ институтъ; переводъ учениковъ института изъ класса въ классъ и выдача аттестатовъ окончившимъ курсъ; 2) оставленіе, по особенно уважительнымъ причинамъ, малоуспѣвшихъ воспитанниковъ на второй годъ въ томъ же классѣ; 3) особыя мѣры для вспомошествованія мало успѣвающимъ, но прилежнымъ и благонравнымъ воспитанникамъ; 4) мѣры взысканія съ провинившихся воспитанниковъ; 5) отчеты преподавателей о занятіяхъ и поведеніи воспитанниковъ, ввѣренныхъ ближайшему ихъ надзору; 6) устройство библиотекъ и другихъ собраній учебныхъ пособій и установленіе правилъ пользованія ими; 7) выборъ, на основаніи ст. 10-й и 54-й, библіотекаря и секретаря совѣта; 8) расходованіе штатныхъ суммъ; 9) изысканіе мѣръ къ улучшенію заведенія во всѣхъ отношеніяхъ, и 10) дѣла по состоящему при институтѣ начальному

училищу съ приготовительнымъ классомъ, поименованныя въ ст. 51-й положенія о еврейскихъ начальныхъ училищахъ.

58. На утвержденіе попечителя учебнаго округа представляются заключенія педагогическаго совѣта: 1) о приѣмѣ воспитанниковъ на казенное содержаніе министерства народнаго просвѣщенія; 2) объ увольненіи неблагонадежныхъ воспитанниковъ изъ института; 3) о назначеніи своекоштныхъ пансіонеровъ на вакансіи уволенныхъ воспитанниковъ министерства народнаго просвѣщенія; 4) распредѣленіе числа недѣльныхъ уроковъ по еврейскимъ предметамъ, преподаваемымъ въ институтѣ и начальномъ при ономъ училищѣ; 5) по устройству учебной части и всего образа жизни въ институтѣ, и 6) относительно правилъ для практическихъ упражненій воспитанниковъ старшаго класса въ преподаваніи въ состоящемъ при институтѣ еврейскомъ начальномъ училищѣ и приготовительномъ при ономъ классѣ.

59. По дѣламъ, касающимся принятія на казенное содержаніе, увольненія воспитанниковъ изъ института, перевода ихъ изъ одного класса въ другой и удостоенія званія учителей, опредѣленіе совѣта должно быть утверждено подписью, по крайней мѣрѣ, двухъ третей наличнаго числа членовъ.

60. Сверхъ означенныхъ въ 58-й ст. дѣлъ, на разрѣшеніе попечителя учебнаго округа представляются всѣ случаи разногласія директора съ большинствомъ членовъ совѣта. Впрочемъ, во всѣхъ случаяхъ разногласія, если меньшинство пожелаетъ, мнѣніе онаго доводится до свѣдѣнія попечителя.

VI. Права и преимущества еврейскихъ учительскихъ институтовъ.

61. Еврейскіе учительскіе институты имѣютъ печать съ государственнымъ гербомъ и съ надписью: „такого-то еврейскаго учительскаго института“.

62. Еврейскіе учительскіе институты освобождаются отъ употребленія гербовой бумаги при производствѣ дѣлъ и отъ платежа крѣпостныхъ и канцелярскихъ по-

шлинъ по совершаемымъ отъ имени ихъ актамъ и вообще по всѣмъ. касающимся до нихъ, дѣламъ.

63. Дома, принадлежащія еврейскимъ учительскимъ институтамъ, освобождаются отъ квартирной повинности, какъ постоемъ, такъ и деньгами, а равно и отъ денежныхъ въ пользу города сборовъ, съ соблюденіемъ при томъ правилъ, изложенныхъ въ Высочайше утвержденномъ 16-го іюля 1870 года городовомъ положеніи (ст. 129-я и примѣч.).

(Сборн. постановл. по мин. нар. просв., 1877 г., т. V, № 343).

О домашнемъ обученіи въ учебныхъ округахъ: С.-Петербургскомъ, Московскомъ, Харьковскомъ, Одесскомъ, Кіевскомъ, Виленскомъ, Казанскомъ, Оренбургскомъ, Кавказскомъ, Западно-Сибирскомъ и Рижскомъ, равно въ Иркутскомъ и Приамурскомъ Генераль-Губернаторствахъ, а также въ Туркестанскомъ краѣ.

3776. Для обезпеченія родителей въ избраніи благонадежныхъ ихъ дѣтямъ руководителей и для содѣйствія общимъ видамъ правительства въ отношеніи къ народному просвѣщенію, учреждаются особыя званія домашнихъ наставниковъ, учителей, наставницъ (ср. ст. 2722, 2734, 2763, 2890, 2903, 2969 и 2975) и учительницъ.

3779. Лица, въ званія сіи (ст. 3776) поступающія, вообще должны быть христіанскаго вѣроисповѣданія, достаточно извѣстныя со стороны нравственныхъ качествъ.

О домашнемъ обученіи въ Варшавскомъ учебномъ округѣ.

3825. Лица, поступающія въ званіе домашнихъ наставниковъ и учителей, должны: 1) исповѣдывать христіанскую вѣру.

О частныхъ учебныхъ заведеніяхъ и домашнемъ обученіи евреевъ.

3877. Еврейскія частныя учебныя заведенія, а также еврейскіе домашніе учителя, подчиняются общимъ

по симъ частямъ правиламъ, съ нужными по существу дѣла измѣненіями. Составленіе подробныхъ правилъ по устройству образованія евреевъ возложено на Министра Народнаго Просвѣщенія.

3878. Каждый еврей, занимающійся обученіемъ еврейскихъ дѣтей закону ихъ вѣры, а равно чтенію и письму по-еврейски, въ частныхъ школахъ или въ частныхъ домахъ, либо на собственной квартирѣ, обязанъ имѣть на таковыя занятія и на сопряженное съ ними званіе меламда особое свидѣтельство.

3879. Свидѣтельство сіе (ст. 3878) выдается на одинъ годъ Директоромъ или Инспекторомъ народныхъ училищъ, по принадлежности, въ сроки, опредѣляемые Попечителемъ учебнаго округа.

3880. Лицу, желающему получить означенное свидѣтельство, никакого испытанія не производится, но, въ случаѣ надобности, отъ Директора и Инспектора народныхъ училищъ зависитъ удостовѣриться въ благонадежности просителя путемъ сношенія съ подлежащимъ гражданскимъ начальствомъ.

3881. За каждое свидѣтельство на званіе меламда взимается плата отъ одного до трехъ рублей. Ближайшее опредѣленіе размѣра сей платы въ указанныхъ предѣлахъ принадлежитъ Министру Народнаго Просвѣщенія, по соглашенію съ Министромъ Внутреннихъ Дѣлъ. Суммы, образующіяся отъ взиманія платы, причисляются къ находящемуся въ распоряженіи Министерства Народнаго Просвѣщенія сбору на образованіе евреевъ и расходуются на одинаковомъ съ симъ сборомъ основаніи.

3882. Наблюденіе за тѣмъ, чтобы лица, исполняющія обязанности меламдовъ, имѣли установленныя на сіе званіе свидѣтельства, возлагается на учебное и гражданское начальство, а равно на мѣстныхъ раввиновъ.

3883. Министру Народнаго Просвѣщенія, по соглашенію съ Министромъ Внутреннихъ Дѣлъ, предоставляется опредѣлить ближайшимъ образомъ порядокъ надзора за меламдами, а равно подробности, касающіяся устройства хедеровъ и веденія въ нихъ преподаванія.

§ 552. Званіе мелама не даеъ права жительства внѣ черты осѣдлости для обученія еврейскихъ дѣтей.

(1 Деп. опр. 14 Марта 1900 г. № 2467 по д. Глазмана).

Уставъ общества для распространенія просвѣщенія между евреями въ Россіи.

(Утвержденъ Министерствомъ Внутреннихъ Дѣлъ 2 октября 1863 и 15 февраля 1867 года).

Цѣль общества.

§ 1. Общество имѣетъ цѣлю распространеніе просвѣщенія между евреями, проживающими въ Россіи, поощреніе литературы и доставленіе пособій учащемуся юношеству. Въ этихъ видахъ оно споспѣшествуетъ распространенію между евреями знанія русскаго языка, издаетъ само и содѣйствуетъ другимъ къ изданію полезныхъ сочиненій, переводовъ и періодическихъ изданій какъ на русскомъ, такъ и на еврейскомъ языкахъ, имѣющихъ цѣлю распространить просвѣщеніе между евреями, и поощряетъ пособиями юношество, посвящающее себя наукамъ.

Составъ общества и его управленіе.

§ 2. Общество учреждается изъ лицъ обоого пола, сочувствующихъ дѣлу просвѣщенія, всѣхъ состояній и вѣроисповѣданій, и состоитъ подъ покровительствомъ Министерства Народнаго Просвѣщенія.

§ 3. Общество составляютъ: 1) члены попечители; 2) члены почетные; 3) члены дѣйствительные; 4) члены благотворители, и 5) члены сотрудники и корреспонденты.

§ 4. Для управленія дѣлами общества учреждается особый комитетъ, мѣстопробываніе коего назначается въ С.-Петербургѣ.

§ 5. Желаящій поступить въ члены общества предлагается комитету однимъ изъ лицъ, состоящихъ уже членами общества, и утверждается въ этомъ званіи общимъ собраніемъ общества по баллотировкѣ.

Средства общества.

§ 6. Средства общества состоятъ: 1) изъ ежегодныхъ взносовъ со стороны попечителей и членовъ; 2) изъ добровольныхъ приношеній, и 3) изъ суммъ, выручаемыхъ за изданія общества.

§ 7. Члены попечители вносятъ ежегодно по 500 р., члены почетные по 100 р., члены дѣйствительные по 25 р. и члены благотворители по 10 р.

§ 8. Попечителямъ, вносившимъ сряду ежегодно въ теченіи пяти лѣтъ по 500 р., присвоивается навсегда званіе попечителей; дальнѣйшіе же затѣмъ взносы предоставляются ихъ усмотрѣнію.

§ 9. Лица, извѣстныя своею ученою дѣятельностію, и могущія быть полезными обществу, выбираются въ попечители и почетные члены безъ установленнаго выше денежнаго взноса.

§ 10. Членамъ общества, не внесшимъ въ теченіи года опредѣленной въ § 7 суммы, дѣлается троекратное, черезъ каждые два мѣсяца, напоминаніе о скорѣйшей уплатѣ денегъ; лица, не пополнившія слѣдующихъ съ нихъ взносовъ и послѣ третьяго напоминанія и не объяснившія причинъ такого упущенія, считаются сложившими съ себя званіе членовъ.

Составъ комитета и кругъ его дѣйствій.

§ 11. Комитетъ состоитъ изъ предсѣдателя, его товарища и пяти членовъ; изъ нихъ одинъ несетъ обязанности казначея. На случай отсутствія кого-либо изъ членовъ, избираются еще два кандидата. Избраніе всѣхъ означенныхъ лицъ производится большинствомъ наличныхъ членовъ, въ общемъ собраніи на три года. Предсѣдатель избирается по преимуществу изъ попечителей. Треть членовъ комитета ежегодно возобновляется по баллотировкѣ въ общемъ собраніи.

§ 12. Предсѣдатель комитета, его товарищъ и члены комитета, а равно и кандидаты къ нимъ, по истеченіи срока ихъ избранія, могутъ быть избираемы вновь.

§ 13. Въ отсутствіи предсѣдателя, его товарищъ вступаетъ въ его права и обязанности.

§ 14. Время засѣданій комитета, распредѣленіе его занятій и порядокъ отчетности опредѣляются протоколами общаго собранія наличныхъ членовъ.

§ 15. Для разсмотрѣнія специальныхъ вопросовъ, комитетъ имѣетъ право приглашать въ свои засѣданія всѣхъ членовъ общества съ правомъ голоса.

§ 16. Комитетъ завѣдываетъ всѣми вообще дѣлами общества и сносится со всѣми правительственными мѣстами и лицами, на правахъ всѣхъ частныхъ благотворительныхъ обществъ.

§ 17. Комитетъ разсматриваетъ или поручаетъ специалистамъ разсматривать доставляемыя ему книги, сочиненія, переводы и брошюры, и если признаетъ таковыя полезными и содѣйствующими цѣли общества, то, смотря по роду сочиненія, или назначаетъ автору денежное пособіе для напечатанія, или пріобрѣтаетъ отъ него сочиненіе и издаетъ оное на счетъ суммъ общества. Таковыя книги, по одобреніи ихъ цензурою, комитетъ разсылаетъ для раздачи, посредствомъ членовъ общества, безденежно, и обращаетъ въ продажу.

§ 18. Комитетъ обсуждаетъ представленія членовъ общества о вспомоствованіи учащимся и, по усмотрѣнію, препровождаетъ назначенное имъ пособіе посредствомъ своихъ членовъ, или чрезъ начальство, которому вспомоствуемое лицо подвѣдомственно.

§ 19. О всякомъ засѣданіи комитета долженъ быть составленъ протоколь, и все въ немъ содержащееся тогда только считается дѣйствительнымъ, когда онъ подписанъ по крайней мѣрѣ двумя членами, кромѣ предсѣдателя.

§ 20. Всякій предметъ, обсуживаемый въ комитетѣ, рѣшается по большинству голосовъ, въ случаѣ же разногласія, голосъ предсѣдателя даетъ перевѣсъ.

§ 21. Комитетъ имѣетъ свою печать, съ надписью: „Печать комитета общества распространенія просвѣщенія между евреями“.

Объ общихъ собраніяхъ общества.

§ 22. Въ мартѣ, маѣ, сентябрѣ и декабрѣ ежегодно созываются общія собранія общества; но въ случаѣ надобности назначаются и чрезвычайныя общія собранія.

§ 23. Въ декабрѣ общее собраніе разсматриваетъ и утверждаетъ смѣту приходовъ и расходовъ общества на будущій годъ, равно опредѣляетъ размѣры пособій, которыя комитетъ можетъ назначать лицамъ, означеннымъ въ § 1 сего устава, и количество расходовъ, которые, не будучи поименованы въ смѣтѣ, могутъ быть дѣлаемы комитетомъ безъ предварительнаго разрѣшенія общаго собранія.

§ 24. Комитетъ представляетъ на утвержденіе общаго собранія всѣ новыя предположенія въ кругѣ дѣятельности общества и даетъ отчетъ въ допущенныхъ имъ, по ближайшему его усмотрѣнію, расходахъ, не поименованныхъ въ годовомъ бюджетѣ общества.

§ 25. Общее собраніе постановляетъ свои протоколы по большинству голосовъ присутствующихъ членовъ.

§ 26. Въ общемъ собраніи всѣ члены общества присутствуютъ съ правомъ голоса.

Объ отдѣленіяхъ общества.

§ 27. Въ каждомъ городѣ, гдѣ имѣютъ постоянное жительство не менѣе 15 членовъ, общество можетъ, съ ихъ согласія, ходатайствовать о разрѣшеніи образовать мѣстное отдѣленіе онаго.

§ 28. Кругъ дѣятельности отдѣленія, его права и обязанности, опредѣляются, если надобность укажетъ, кромѣ настоящаго устава, особыми частными постановленіями, по надлежащемъ оныхъ утвержденіи.

Кругъ дѣйствій членовъ общества.

§ 29. Члены общества, въ мѣстахъ ихъ пребыванія, приглашаютъ извѣстныхъ имъ лицъ принять участіе въ дѣятельности онаго вступленіемъ ли членами общества въ одинъ изъ вышесказанныхъ разрядовъ,

или единовременными пожертвованіями. Имена жертвователей и количество ихъ приношеній своевременно доводятся печатно до общаго свѣдѣнія.

§ 30. Члены сообщаютъ комитету свои соображенія о способахъ и средствахъ къ большему распространенію образованія между евреями вообще, и способствуютъ комитету въ приведеніи въ исполненіе его распоряженій.

§ 31. На каждомъ членѣ общества лежитъ обязанность заботиться объ оказаніи матеріальной и нравственной помощи лицамъ, посвящающимъ себя наукамъ и образованію, входитъ въ ихъ положеніе, соображать нужды и о мѣрѣ необходимаго имъ матеріальнаго пособія представлять комитету.

Отчетность.

§ 32. Комитетъ представляетъ ежегодно общему собранію отчетъ о дѣйствіяхъ общества за истекшіи годъ и о состояніи суммъ. Годовой отчетъ публикуется во всеобщее свѣдѣніе.

РАЗДѢЛЪ ШЕСТОЙ.

Повинности.

Глава первая. Военская повинность.

Томъ четвертый. Уставъ о военной повинности, изд. 1897 г. съ прод. 1902 года.

49. При опредѣленіи льготъ по семейному положенію считаются за родныхъ сыновей: 1) состоящіе въ семьѣ отчима или мачихи пасынки: а) при жизни своей родной матери или родного отца, и б) послѣ смерти родныхъ отца или матери въ томъ лишь случаѣ, если, по заявленію отчима или мачихи, служатъ поддержкою ихъ семьи, не имѣющей другаго способнаго къ труду работника; 2) приемыши, усыновленные до десятилѣтняго возраста, и 3) приемыши, взятые ранѣе достиженія того же возраста въ семейства дворянъ изъ ино-

родцевъ и мурзь, составляющихъ отдѣльныя сельскія общества.

Примѣчаніе. . . . Лица, принявшія христіанство, въ доказательство усыновленія пріемышей до десятилѣтняго возраста, могутъ взамѣнъ приговоровъ подлежащихъ сходовъ, представлять удостовѣреніе полиціи по мѣсту жительства семьи призываемаго.

55. Лица, имѣющія право на льготу перваго или втораго разряда (ст. 48), лишаются этого права, если они по заявленію отца или матери, дѣда или бабки, не служатъ поддержкою семьи. Сила сей статьи не распространяется на лица, принявшія христіанство.

58. Въ каждой семьѣ тотъ членъ ея, который долженъ поступить на службу въ войска по жеребью, или состоитъ уже на службѣ, можетъ быть замѣненъ, по добровольному согласію, братомъ роднымъ, или своднымъ, или же единокровнымъ, или единоутробнымъ, или и двоюроднымъ, если только такой братъ, желающій замѣнить другаго, не подлежитъ самъ призыву, не числится въ запасѣ и имѣетъ отъ роду не менѣе двадцати одного и не болѣе двадцати шести лѣтъ. Замѣняющій обязанъ прослужить, какъ въ рядахъ войскъ, такъ и въ запасѣ, полные установленные сроки, а замѣняемый, съ увольненіемъ изъ войскъ, перечисляется въ ополченіе. Дѣйствіе правилъ, изложенныхъ въ сей статьѣ, не распространяется на евреевъ.

120. Евреи, въ чертѣ постоянной ихъ осѣдлости, обязаны приписаться, по отбыванію воинской повинности, къ городамъ и волостямъ, по мѣсту постоянного жительства или занятій, а не имѣющіе оныхъ—къ тому городу или къ той волости, въ которыхъ оказались на жительствѣ къ 5 Февраля 1876 года (ср. ст. 139).

121. *Примѣчаніе 5.* При составленіи частныхъ призывныхъ списковъ евреямъ въ Западныхъ губерніяхъ соблюдаются слѣдующія правила: 1) частные призывные списки евреямъ, состоящимъ на постоянномъ жительствѣ въ мѣстечкахъ Западнаго края, составляются Волостными Правленіями тѣхъ волостей, къ коимъ означенные евреи приписаны по отбыванію воинской повинности, согласно статьѣ 120; 2) Волостныя Правленія

снабжаются необходимымъ, для составленія призывныхъ списковъ евреямъ, количествомъ бланковъ Уѣздными по воинской повинности Присутствіями на счетъ суммъ, отпускаемыхъ въ эти присутствія на канцелярскіе расходы, и 3) во владѣльческихъ городахъ Западнаго края, въ коихъ введено упрощенное общественное управленіе, составленіе частныхъ призывныхъ списковъ приписаннымъ къ нимъ евреямъ относится къ обязанностямъ означеннаго управленія.

123. *Примѣчаніе.* При назначеніи льготъ по семейному положенію призываемымъ изъ евреевъ, подавшихъ о себѣ дополнительную ревизскую сказку съ 1871 года, или имѣющихъ въ семействѣ своемъ таковыхъ лицъ, присутствіе по воинской повинности, въ случаѣ сомнѣнія въ правильности свѣдѣній о семейномъ положеніи включенныхъ въ призывной списокъ, имѣетъ право требовать представленія призываемыми свѣдѣнія о семейномъ ихъ составѣ, удостовѣреннаго полиціею, по мѣсту постоянного жительства призываемаго. Требованіе Присутствіемъ по воинской повинности отъ призываемаго представленія помянутаго удостовѣренія должно быть ему объявлено до жеребьёметанія, не позже 1 Августа. Удостоверенія о составѣ семейства выдаются полиціею лишь по представленіи призываемымъ несомнѣнныхъ доказательствъ о своемъ семейномъ положеніи.

125. Составленіе еврейскихъ записей возлагается: 3) о евреяхъ и лицахъ другихъ вѣроученій—на тѣ правительственныя учрежденія гражданскаго вѣдомства, которыми по закону ведутся или хранятся метрическія сихъ исповѣданій и вѣроученій книги.

129. При разнорѣчии въ показаніяхъ о возрастѣ по метрической выписи или метрическому свидѣтельству и по посемейному списку или другому документу возрастъ опредѣляется: для христіанъ—по метрикѣ, а для нехристіанъ—по семейному списку или другимъ документамъ, если въ правильности ихъ показанія не возникнетъ сомнѣнія.

131. Возрастъ опредѣляется по наружному виду: 3) лицамъ нехристіанскихъ исповѣданій—во всѣхъ случаяхъ, когда возникнетъ сомнѣніе въ правильности имѣю-

щихся о возрастѣ документовъ, не исключая и метрикъ; но если въ показаніяхъ о возрастѣ по метрикѣ и по посемейному списку нѣтъ разнорѣчія, то хотя бы и было возбуждено сомнѣніе въ правильности этихъ показаній, возрастъ опредѣляется согласно означеннымъ документамъ, а не по наружному виду.

139. Перечисленіе евреевъ изъ призывныхъ участковъ, къ которымъ они приписаны по отбыванію воинской повинности, въ другіе участки допускается съ слѣдующими ограниченіями: 1) въ предѣлахъ одного и того же уѣзда перечисленіе изъ городскихъ въ сельскіе участки и изъ одного сельскаго участка въ другой воспрещается; въ чертѣ постоянной осѣдлости евреевъ, равно какъ и внѣ оной, перечисленіе сихъ лицъ въ участки другихъ уѣздовъ и губерній допускается въ томъ только случаѣ, когда лица сіи, имѣя, по закону, право на жительство въ мѣстностяхъ, входящихъ въ составъ вновь избранныхъ участковъ, безотлучно прожили тамъ не менѣе двухъ лѣтъ до дня заявленія ходатайства о перечисленіи; 3) при перечисленіи въ участки, находящіяся внѣ предѣловъ постоянной осѣдлости евреевъ, перечисляющіеся утрачиваютъ всѣ льготы, на которыя они имѣютъ право по семейному своему положенію.

157. Къ явкѣ въ участокъ не вызываются: 3) лица, пользующіеся льготою перваго разряда.

168. *Примѣчаніе 2.* Уѣзднымъ, Окружнымъ и Городскимъ по воинской повинности Присутствіямъ предоставляется подвергать нехристіанъ, получившихъ отсрочки въ поступленіи на службу по слабосилію и невозмужалости (ст. 47), внезапному освидѣтельствованію, не ограничиваясь временемъ, назначеннымъ закономъ для ежегодныхъ дѣйствій названныхъ Присутствій по призыву и приему новобранцевъ.

172. Пополненіе числа лицъ, слѣдующаго по раскладкѣ съ участка, взамѣнъ: 1) признанныхъ неспособными; 2) подлежащихъ переосвидѣтельствованію; 3) отправленныхъ въ лечебныя заведенія на испытаніе; 4) не явившихся по призыву; 5) состоящихъ подъ слѣдствіемъ или судомъ, и 6) получившимъ отсрочку до слѣдующихъ

призывать (ст. 47, 60, 63 и 84), производится по порядку жеребьевыхъ номеровъ и въ постепенности, указанной въ статьѣ 168, при чемъ христіане замѣняются христіанами, а нехристіане—лицами ихъ исповѣданія. Въ случаѣ же недостатка для замѣны призываемыхъ христіанъ или нехристіанъ, недостающее засимъ число новобранцевъ не пополняется.

174. Примѣчаніе. Въ случаѣ недостатка въ какомъ-либо участкѣ лицъ еврейскаго исповѣданія, не пользующихся льготою по семейному положенію, а равно имѣющихъ право на льготу третьяго и втораго разрядовъ, разрѣшается, по примѣненію къ сей (174) статьѣ привлекать на службу въ войска, въ установленномъ закономъ порядкѣ принадлежащихъ къ тому участку евреевъ, пользующихся льготою перваго разряда.

395. Семейство еврея, уклонившагося отъ исполненія воинской повинности, подвергается денежному взысканію въ размѣрѣ трехсотъ рублей. Взысканіе сіе налагается постановленіемъ подлежащаго Уѣзднаго, Окружнаго или Городскаго по воинской повинности Присутствія, приводится въ исполненіе полиціею и не подлежитъ замѣнѣ арестомъ въ случаѣ несостоятельности лицъ, обязанныхъ платежемъ онаго.

Примѣчаніе. За поимку уклонившагося отъ воинской повинности еврея выдается вознагражденіе въ размѣрѣ, опредѣляемомъ Министромъ Внутреннихъ Дѣлъ, изъ особо назначаемаго на этотъ предметъ кредита.

Приложеніе къ статьѣ 61.

Временный списокъ учебнымъ заведеніямъ, съ раздѣленіемъ ихъ на разряды по отношенію къ отбыванію воинской повинности.

Вѣдомства и названія учебныхъ заведеній.

Права, предоставляемыя воспитанникамъ, не окончившимъ полнаго курса.

II. По вѣдомству Министерства Народнаго Просвѣщенія.

11) Виленскій еврейскій Учительскій Институтъ.

Права окончившихъ курсъ въ заведеніяхъ втораго разряда.

І. О льготахъ и способѣ удостовѣренія льготъ.

§ 553. Принятіе евреемъ православія не служитъ основаніемъ къ предоставленію льготы по семейному положенію ни ему, ни другимъ членамъ семейства.

(1 Деп. 2 Октября 1897 г. № 7821).

§ 554. Льготные 1 разряда изъ евреевъ, принявшихъ христіанство, принимаются на службу наравнѣ съ евреями — не христіанами.

(1 Деп. 19 Февраля 1886 г. № 1342).

§ 555. Еврей, принявшій православіе, можетъ замѣнить на военной службѣ своего брата — нехристіанина, если онъ удовлетворяетъ требованіямъ 51 (58) ст. Уст. Воин. Пов.

(1 Деп. 29 Октября 1887 г. № 7261).

§ 556. Разводъ между супругами не имѣетъ значенія при опредѣленіи льготы евреямъ по семейному положенію.

(1 Деп. 20 Октября 1898 г. № 7983).

§ 557. Льготные 1 разряда изъ евреевъ, въ случаѣ не принятія ихъ на службу по недошедшей до нихъ очереди, зачисляются во второй разрядъ ополченія.

(1 Деп. 4 Ноября 1893 г. № 8487).

§ 558. Призываемый изъ евреевъ, вслѣдствіе убыли единственно способнаго къ труду члена въ семействѣ, происшедшей послѣ его приѣма на службу, имѣетъ право на увольненіе въ запасъ, хотя бы на пополненіе недобора въ томъ участкѣ, къ которому призываемый былъ приписанъ. привлекались на службу въ войска подошедшей до нихъ очереди льготные 1 разряда еврейскаго вѣроисповѣданія и даже если въ этомъ участкѣ оказался недоборъ съ евреевъ.

(1 Деп. 10 Мая 1884 г. № 3622).

§ 559. Къ тѣмъ нижнимъ чинамъ еврейскаго происхожденія, у которыхъ семейное положеніе измѣнилось послѣ приѣма ихъ на службу, должны быть въ точности примѣняемы правила, указанныя въ ст. 49 (56) Уст. Воин. Пов.

(Цир. Мин. Вн. Дѣлъ 6 Октября 1878 г., № 53).

Льготные перваго разряда изъ евреевъ должны являться наравнѣ съ прочими призываемыми къ исполненію воинской повинности, такъ какъ, на основаніи Выс. утв. 9 Мая 1878 года мнѣнія государственнаго совѣта, въ случаѣ недостатка въ какомъ либо участкѣ лицъ еврейскаго исповѣданія, не пользующихся льготою по семейному положенію, а равно и имѣющихъ право на льготу 3-го и 2-го разрядовъ, привлекаются въ установленномъ законѣмъ порядкѣ и принадлежащіе къ тому же участку евреи, пользующіеся льготою 1-го разряда по семейному положенію.

(Цирк. Мин. Внутр. Дѣлъ, 14 Іюля 1878 г. № 39).

§ 560. При опредѣленіи правъ призываемыхъ евреевъ на льготу, установленную 58 ст. уст., за присутствіями должно быть признано

право требовать отъ лица, желающаго быть замѣненнымъ въ порядкѣ, указанномъ этой статьею, представленія удостовѣренныхъ полиціею, по мѣсту жительства призываемаго, свѣдѣній о его родственной съ замѣстителемъ связи. Что же касается губерній Царства Польскаго, то слѣдуетъ признать: 1) что доказательствомъ родства призываемаго съ даннымъ лицомъ въ означенныхъ губерніяхъ должны служить лишь акты гражданскаго состоянія или метрическія выписи о рожденіи и бракосочетаніи членовъ семейства, а въ случаѣ несоставленія въ свое время этихъ документовъ,—замѣняющія ихъ рѣшенія подлежащихъ судебныхъ мѣстъ, при чемъ означенные акты и выписи должны быть засвидѣтельствованы установленнымъ порядкомъ и выдаваться не въ видѣ краткихъ выписокъ, а полныхъ актовъ гражданскаго состоянія и 2) что метрическія свидѣтельства, выдаваемые еврейскими раввинами Имперіи, могутъ быть признаваемы законными въ такомъ только случаѣ, если они засвидѣтельствованы полиціею, т. е. не отдѣльнымъ полицейскимъ чиномъ, а уѣзднымъ или городскимъ управленіемъ и при томъ не въ отношеніи лишь собственноручности подписи раввиновъ, а въ томъ, что они, по сличенію съ метрическими книгами, оказались вѣрными.

(1 Деп. опр. 16 Марта 1888 г.; Собр. Узак. за 1888 г. № 117 ст. 1031).

§ 561. Военскія присутствія въ правѣ требовать представленія удостовѣренныхъ полиціею свѣдѣній о семейномъ положеніи отъ всѣхъ призываемыхъ евреевъ, если они признаютъ это нужнымъ.

(1 Деп. ук. 11 Юня 1892 г. № 4989).

§ 562. Присутствія, по полученіи подобнаго удостовѣренія, уже не въ правѣ ни требовать отъ призываемыхъ представленія какихъ-либо новыхъ документовъ, удостовѣряющихъ ихъ семейное положеніе, ни возбуждать дальнѣйшихъ сомнѣній въ дѣйствительности состава семьи призываемаго, которымъ представлено такое удостовѣреніе, до признанія послѣдняго, въ установленномъ порядкѣ выданнымъ неправильно.

(1 Деп. ук. 29 Ноября 1890 г. № 10305).

§ 563. Если указанное удостовѣреніе представлено уже послѣ жеребьеметанія, но не по винѣ призываемаго еврея, а по винѣ воинскаго присутствія, которое затребовало представленія такого удостовѣренія незадолго до жеребьеметанія, или по винѣ полиціи, которое, получивъ во время ходатайство еврея о выдачѣ удостовѣренія о его семейномъ положеніи, выдало таковое только послѣ жеребьеметанія, то это обстоятельство не лишаетъ еврея права на льготу.

(1 Деп. ук. 11 Юля 1892 г. № 5402; 3 Апрѣля 1893 г. № 3545)

§ 564. Если въ выданномъ удостовѣреніи полиціею сдѣлана оговорка, что она за составъ семьи не принимаетъ на себя отвѣтственности, то по такому удостовѣренію еврею не можетъ быть предоставлена льгота.

(1 Деп. ук. 4 Февраля 1893 г. № 1077).

§ 565. Полиція въ правѣ или отказать въ выдачѣ удостовѣренія о семейномъ положеніи, или же, разъ признаетъ возможнымъ выдать таковое удостовѣреніе, то уже обязана выдать оное безъ всякой дальнѣйшей оговорки, опорочивающей правильность обозначеннаго въ этомъ удостовѣреніи семейнаго состава.

(1 Деп. ук. 3 Октября 1896 г. № 7354). *Contra* § 564.

II. О припискѣ къ призывнымъ участкамъ.

§ 566. Евреи, не приписавшіеся къ призывному участку по мѣсту постоянного жительства, до 31 Декабря того года, когда имъ исполняется двадцать лѣтъ, не могутъ болѣе приписываться къ этому участку и отбываютъ воинскую повинность въ участкѣ, гдѣ они приписаны къ обществу.

(1 Деп. ук. 26 Января 1899 г. № 801).

§ 567. Евреи, жительствующие внѣ черты осѣдлости, отбываютъ воинскую повинность въ призывныхъ участкахъ по мѣсту нахождения городовъ и волостей, къ коимъ они приписаны, а не по мѣсту своего постоянного жительства.

(1 Деп. ук. 4 Ноября 1893 г. № 8449).

§ 568. Еврей, законно приписанный къ призывному участку по мѣсту постоянного жительства не обязанъ являться для отбыванія воинской повинности въ участокъ по мѣсту приписки по ревизіи.

(1 Деп. ук. 20 Апрѣля 1889 г. № 3295).

§ 569. Еврей, имѣющіе право постоянного жительства внѣ черты осѣдлости (ст. 12 *) Уст. Пасп.), могутъ перечисляться въ призывные участки внѣ черты.

(1 Деп. ук. 15 Марта 1885 г. № 2338).

§ 570. Дѣти нижнихъ чиновъ евреевъ, служившихъ по рекрутскому уставу, приписанныя къ обществамъ внѣ черты постоянной осѣдлости евреевъ, какъ бывшія малолѣтними во время этой приписки, такъ и родившіяся послѣ перечисленія отцовъ, отбываютъ воинскую повинность въ мѣстѣ своей приписки, а не въ чертѣ осѣдлости.

(1 Деп. ук. 31 Января 1896 г. № 1010).

§ 571. Для перечисленія еврея изъ одного призывнаго участка въ другой необходимо, чтобы онъ безотлучно прожилъ въ предѣлахъ вновь имъ избираемаго призывнаго участка не менѣе двухъ лѣтъ до заявленія ходатайства о перечисленіи. Владѣніе же недвижимой собственностью въ этомъ участкѣ само по себѣ права на перечисленіе не даетъ.

(1 Деп. ук. 26 Января 1889 г. № 813). *Contra* § 572.

§ 572. Удостовереніе городской управы о принадлежности еврею (или его отцу) недвижимаго имущества въ предѣлахъ даннаго призывнаго участка считается надлежащимъ доказательствомъ права его приписаться къ этому призывному участку.

(1 Деп. ук. 7 Сентября 1894 г. № 6338).

*) Нынѣ ст. 5, 6, 7, 12 и 13 прил. къ ст. 68 Уст. Пасп.

§ 573. Еврей-ремесленники не могут перечисляться въ призывные участки внѣ черты осѣдлости.

(1 Деп. ук. 4 Октября 1895 г. № 6814).

§ 574. Перечисленіе евреевъ въ призывные участки въ Сибирь не допускается.

(1 Деп. ук. 25 Сентября 1898 г. № 7070).

§ 575. Къ еврею, принявшему православіе, должны быть примѣняемы всѣ особыя по воинской повинности правила, установленныя для лицъ, исповѣдывающихъ еврейскій законъ, а слѣдовательно еврей, принявшій православіе, не имѣетъ права, при отбываніи воинской повинности, приписываться къ призывному участку внѣ черты еврейской осѣдлости, по мѣсту своего постоянного жительства,

(1 Деп. ук. 2 Октября 1897 г. № 7821).

§ 576. *Правила для приписки евреевъ къ призывнымъ участкамъ по мѣсту постоянного ихъ жительства.*

На основаніи ст. 101¹ уст. о воин. пов. (изд. 1886 г.) евреи въ чертѣ постоянной ихъ осѣдлости, за исключеніемъ евреевъ-обывателей Царства Польскаго, обязаны приписываться, по отбыванію воинской повинности, къ городамъ и волостямъ, по мѣсту постоянного жительства или занятій.

При припискѣ сей должны соблюдаться слѣдующія правила:

1) Приписка евреевъ по мѣсту постоянного жительства или занятій производится безъ всякаго отношенія къ тому мѣсту, гдѣ евреи записаны въ общества по ревизіи.

2) Постояннымъ мѣстомъ жительства должно считаться мѣсто фактическаго, постоянного проживанія приписывающагося еврея, то есть то мѣсто, гдѣ онъ или родители его, или же семья, въ составѣ коей числится по своимъ занятіямъ, промысламъ или по своему имуществу, имѣютъ осѣдлость или домашнее обзаведеніе.

3) Евреи обязаны приписываться въ срокъ, установленный ст. 97 уст. о воин. повин., т. е. по достиженіи шестнадцати лѣтъ отъ роду и не позднѣе 31 Декабря того года, въ который имъ исполняется двадцать лѣтъ.

4) Заявленіе о припискѣ подается въ то городское или уѣздное воинское присутствіе, въ вѣдѣніи коего состоитъ городъ или волость, избранные для приписки; въ заявленіи должно быть указано: а) имя, отчество и фамилія приписывающагося; б) годъ, мѣсяцъ и день рожденія; в) сословіе и мѣсто приписки по ревизіи, если заявитель или родители его приписаны по оной; г) занятіе, ремесло, или промыселъ; д) грамотенъ ли приписывающійся и то учебное заведеніе, въ которомъ онъ окончилъ образованіе или въ которомъ обучается, и е) городъ или волость, избираемые для приписки.

5) При заявленіи представляются законные документы, удостоверяющіе, соотвѣтственно указаннымъ выше (§ 2) признакамъ, право на приписку къ избранному городу или волости: а) свидѣтельство уѣзднаго или городского полицейскаго управленія, удостоверяющее, что заявитель имѣетъ въ данной мѣстности постоянное жительство, или же б) акты на владѣніе недвижимымъ имуществомъ,

патенты и билеты на право торговли и промысловъ, контракты на наемъ помѣщеній, договоры найма и т. п.

Если заявитель самъ не удовлетворяетъ вышеуказаннымъ условіямъ, то при разрѣшеніи вопроса о мѣстѣ постоянного его жительства, должны быть принимаемы въ соображеніе свѣдѣнія о мѣстѣ жительства его родителей или семьи, къ составу коей онъ принадлежитъ.

6) Разрѣшивъ просителю приписку къ избранной мѣстности, воинское присутствіе сообщаетъ о томъ подлежащему городскому управленію, или волостному правленію, которое обязано выдать приписывающемуся еврею приписное свидѣтельство и вытребовать изъ мѣста приписки его или его семейства къ обществу посемейный на него списокъ, а затѣмъ внести, въ свое время, въ призывные списки (примѣч. 6 къ ст. 102 уст.).

7) Городскія или волостныя управленія, исполняя немедленно обращаема къ нимъ по указанному въ предшествующей ст. 6 поводу требованія о высылкѣ посемейныхъ списковъ, въ то же время исключаютъ лицъ, относительно коихъ поступили означенныя требованія, изъ числа молодыхъ людей, подлежащихъ внесенію въ призывные списки по мѣсту приписки къ обществу; если же окажется, что лицо, на которое затребованъ посемейный списокъ уже включено по мѣсту приписки къ обществу въ призывной списокъ, а послѣдній уже представленъ по принадлежности, то городское или волостное управленіе, на предметъ исключенія сего лица изъ помянутыхъ призывныхъ списковъ, представляютъ на распоряженіе подлежащаго воинскаго присутствія.

8) Еврей, нигдѣ не приписавшіеся до указаннаго въ ст. 97 устава крайняго срока для приписки къ призывному участку, вносятся въ призывные списки по мѣсту записи ихъ самихъ или ихъ семействъ по ревизіи и привлекаются къ отвѣтственности по ст. 348 уст. о воин. повин. (изд. 1886 г.).

(Опр. Прав. Сен. 14 Іюля 1890 г. и 12 Декабря 1891 г.; Собр. Узак. и Расп. Прав. за 1892 г. № 99 ст. 1008).

III. О штрафѣ за неявку къ призыву *).

§ 577. Ст. 360 **) уст. о воин. пов., изд. 1886 г., должна примѣняться лишь при условіи объявленія постановленія воинскаго присутствія о вызовѣ къ внезапному освидѣтельствуванію какъ призывающемуся еврею, такъ равно и членамъ его семьи, съ отобраніемъ подписки въ полученіи объявленія и съ предупрежденіемъ, что при неисполненіи требованія присутствія, семейство неявившагося будетъ оштрафовано.

(1-ое Общ. Собр. опр. 29 Октября 1893 г. по д. Круковца. Собр. Узак. и Расп. Прав. за 1894 г. № 115 ст. 848).

*) См. стр. 133.

**) Нынѣ 395.

§ 578. Законнымъ поводомъ къ неявкѣ, освобождающимъ отъ 300 р. штрафа является опасная или тяжкая болѣзнь и другія непреодолимыя препятствія, надлежащимъ образомъ доказанныя.

(1 Деп. 21 Февраля 1891 г. № 1896).

§ 579. Добровольная явка еврея, неприбывшаго своевременно къ призыву по болѣзни, не удостовѣренной надлежащимъ образомъ, и признаннаго негоднымъ по болѣзни къ службѣ въ постоянныхъ войскахъ, даетъ основаніе къ сложенію 300 р. штрафа, наложеннаго на его семейство.

(1 Деп. ук. 18 Ноября 1902 г. № 11245 по д. Хаита).

§ 580. Въ случаѣ представленія губернскому присутствію надлежащихъ доказательствъ законности неявки наложенный штрафъ можетъ быть сложенъ и помимо жалобы на постановленіе уѣзднаго присутствія.

(1 Деп. ук. 23 Сентября 1893 г. № 7213).

§ 581. Жалоба эта должна быть подана въ четырехнедѣльный срокъ со дня объявленія постановленія присутствія.

(1 Деп. 24 Января 1891 г. № 836).

§ 582. Постановленія уѣздныхъ, окружныхъ или городскихъ присутствій о наложеніи на семейство еврея, уклонившагося отъ исполненія воинской повинности, денежнаго взысканія въ размѣрѣ 300 р. подлежатъ, на общемъ основаніи, обжалованію въ губернскаго по воинской повинности присутствія, которыя обязаны входить въ разсмотрѣніе означенныхъ постановленій по существу.

(1 Общ. Собр. 25 Мая 1890 г. № 98).

§ 583. Жалоба на наложеніе на еврейскую семью штрафа за неявку одного изъ ея членовъ къ отбыванію воинской повинности, основанная на заявленіи о смерти сего лица, подкрѣпленномъ удостовѣреніемъ надлежащей власти о томъ, что въ метрическихъ книгахъ объ умершихъ евреяхъ за такой-то годъ показанъ умершимъ такого-то числа еврей той же фамиліи, но другаго имени и отчества, не можетъ быть отклонена губернскимъ по воинской повинности присутствіемъ безъ производства по сему предмету разслѣдованія.

(1 Общ. Собр. опр. 31 Марта 1900 г. по д. Гольдфарба).

§ 584. Безвѣстная отлучка неявившагося къ отбыванію воинской повинности не освобождаетъ семейство его отъ штрафа.

(1 Деп. 13 Ноября 1897 г. № 9280).

§ 585. Неявка призываемаго еврея къ переосвидѣтельствуванію въ губернское или областное присутствіе, какъ и вообще уклоненіе его отъ обязанностей, возложенныхъ на него уставомъ, по окончаніи надъ нимъ дѣйствій по призыву уѣзднаго присутствія, могутъ быть караемы лишь въ общемъ порядкѣ, указанномъ въ положеніяхъ устава, распространяющихся на всѣхъ вообще призываемыхъ, безъ различія вѣроисповѣданій, но не облагаются штрафомъ.

(1 Деп. 16 Мая 1891 г. № 4552).

§ 586. Евреи, виновные исключительно въ несвоевременной явкѣ къ освидѣтельствуванію для опредѣленія возраста по наружному виду, могутъ быть караемы лишь въ общемъ порядкѣ, указанномъ въ положеніяхъ сего устава, опредѣляющихъ отвѣтственность всѣхъ вообще призываемыхъ за нарушение правилъ сего устава.

(1 Деп. 3 Октября 1891 г.; Собр. Узак. 1892 г. № 38 ст. 402).

§ 587. Подвергается штрафу семейство призываемаго еврея, не явившагося изъ отпуска на сборный пунктъ, не явившагося къ призыву по истеченіи отсрочки, предоставленной ему за невозможностью, а также еврея, лишеннаго права на дополнительный жеребій, вслѣдствіе пропуска по спискамъ, случившагося по его винѣ.

(1 Деп. 19 Марта 1892 г. № 2507).

§ 588. За неявку еврея, внесеннаго въ призывные списки и подлежащаго предварительно опредѣленію возраста по наружному виду, къ освидѣтельствуванію для опредѣленія возраста по наружному виду, на семейство его налагается штрафъ.

(1 Деп. 2 Ноября 1895 г. № 7931).

§ 589. Лица, пропущенныя по призывнымъ спискамъ и не явившіяся своевременно (до вынутія ихъ сверстниками жеребья) къ призыву, считаются уклонившимися отъ воинской повинности, и на семейства ихъ налагается штрафъ.

(1 Общ. Собр. 30 Октября 1892 г. № 102).

§ 590. Евреи, не принятыя на службу въ постоянныя войска и не явившіеся къ освидѣтельствуванію, производимому уѣзднымъ присутствіемъ, могутъ быть подвергаемы отвѣтственности лишь по 508 ст. Ул. о нак., но не облагаются штрафомъ.

(1 Деп. 7 Марта 1890 г. № 2249).

§ 591. Семья уклонившагося отъ исполненія воинской повинности еврея, принявшаго христіанство, не должна быть подвергаема штрафу.

(1 Деп. 8 Ноября 1890 г. № 9477).

§ 592. За неявку еврея, принявшаго христіанство, къ призыву налагается штрафъ на его семью, какъ за неявку еврея-нехристіанина.

(1 Деп. 5 Мая 1894 г. № 3397).

§ 593. Штрафъ налагается на семейство еврея въ томъ лишь случаѣ, если призываемый уклонится отъ воинской повинности, т. е. если, по дошедшей до него очереди для освидѣтельствуванія въ годности къ военной службѣ во время дѣйствій присутствія по призыву, не явится для исполненія воинской повинности въ надлежащее уѣздное, окружное или городское по воинской повинности присутствіе, вслѣдствіе чего взамѣнъ его будетъ принятъ другой призываемый еврейскаго исповѣданія.

(1 Деп. 3 Октября 1891 г.; Собр. Узак. 1892 г. № 38 ст. 402).

§ 594. Денежному штрафу въ 300 р. подлежитъ не только семейство уклонившагося отъ явки еврея, но и онъ самъ.

(1 Деп. 23 Февраля 1893 г. № 1034).

§ 595. Подъ семействомъ еврея, уклонившагося отъ явки, разумѣются: родители или заступающіе ихъ мѣсто и способные къ труду братья, (родные, единокровные, единоутробные, сводные), а при отсутствіи у призываемаго родителей дѣдъ или бабка.

(1 Деп. 17 Января 1895 г. № 415).

§ 596. Не освобождается отъ штрафа братъ призываемаго, доказывающій, что онъ не могъ предупредить уклоненіе брата, въ виду того, что во время призыва послѣдняго онъ самъ находился въ военной службѣ.

(1 Деп. 18 Марта 1893 г. № 2449).

§ 596. Если одинъ изъ братьевъ-близнецовъ явился къ свидѣтельствуванію и принять на службу, то за неявку другаго брата не можетъ быть наложенъ штрафъ.

(1 Деп. ук. 9 Сентября 1903 г. № 7886).

§ 597. Единокровный братъ не подвергается штрафу, если во время призыва сына его мачихи не считался, за смертью своего отца, въ семействѣ мачихи-вдовы.

(1 Деп. 21 Января 1893 г. № 458).

§ 598. Отчимъ, по смерти матери пасынка, не получающій помощи отъ пасынка, не подвергается штрафу за неявку послѣдняго.

(1 Деп. 17 Января 1895 г. № 415).

§ 599. Мачиха, мужъ которой находится въ живыхъ, отвѣчаетъ своимъ имуществомъ за уклоненіе пасынка отъ воинской повинности.

(1 Деп. 19 Декабря 1890 г. № 1151).

§ 600. Мачиха-вдова призываемаго еврея, замужняя его сестра и мужъ послѣдней не подлежатъ штрафу за уклоненіе его отъ воинской повинности.

(1 Деп. 20 Февраля 1892 г. № 1579).

О сохраненіи на будущіе призывы новобранцевъ прежняго размѣра вознагражденія за поимку евреевъ, уклоняющихся отъ исполненія воинской повинности.

На основаніи 5 п. Высочайше утвержденного 12 Апрѣля 1886 года мнѣнія Государственнаго Совѣта о нѣкоторыхъ мѣрахъ къ обезпеченію правильнаго исполненія евреями воинской повинности размѣръ вознагражденія за поимку уклонившагося отъ сей повинности еврея опредѣляется Министромъ Внутреннихъ Дѣлъ.

Упомянутое вознагражденіе на призывы 1886 и 1887 годовъ опредѣлено было Министромъ Внутреннихъ Дѣлъ въ размѣрѣ 50 рублей.

Признавъ необходимымъ размѣръ вознагражденія въ 50 руб. сохранить и на будущіе призывы новобранцевъ впредь до представленія необходимости къ измѣненію сего размѣра, Министръ Внутреннихъ Дѣлъ 19 Декабря 1888 года донесъ о семъ Правительствующему Сенату.

(Собр. Узак. и Расп. Прав. за 1899 г. № 19 ст. 150).

IV. О переосвидѣтельствованіи.

§ 601. Въ случаѣ, когда лицо, подлежащее внезапному освидѣтельствуванію, окажется на жительство или будетъ розыскано внѣ предѣловъ того уѣзда, по которому оно призвано, внезапное освидѣтельствованіе его можетъ быть произведено въ томъ присутствіи, въ предѣлахъ дѣйствій котораго оно окажется на жительство или розыскано.

(1 Деп. 2 Ноября 1888 г. № 8585).

§ 602. Въ проходныхъ свидѣтельствахъ, выдаваемыхъ лицамъ изъ евреевъ, вызываемымъ къ переосвидѣтельствуванію, непременно должны быть обозначены всѣ особыя характерныя примѣты вызываемаго, какъ это установлено циркулярами Министерства Внутреннихъ Дѣлъ отъ 24 Апрѣля 1880 года за № 17 и 12 Іюня 1884 г., относительно выдаваемыхъ евреямъ свидѣтельствъ о явкѣ къ исполненію воинской повинности и о припискѣ къ призывному участку.

(Цирк. Мин. Вн. Дѣлъ 4 Декабря 1889 г. № 21).

§ 603. Еврей, получившій при призывѣ отсрочку по невозможности, но оказавшійся при внезапномъ его освидѣтельствуваніи, произведенномъ губернскимъ присутствіемъ въ слѣдующемъ году послѣ призыва, годнымъ къ военной службѣ, долженъ быть зачисленъ въ контингентъ новобранцевъ того года, въ которомъ онъ былъ принятъ по освидѣтельствуваніи на службу, а не того, когда онъ получилъ отсрочку.

(1 Деп. 4 Сентября 1896 г. № 6381).

V. О замѣнѣ неспособныхъ къ военной службѣ другими лицами.

Высочайше утвержденнымъ мнѣніемъ государственнаго совѣта, обнародованнымъ указомъ правительствующаго сената, отъ 28 Февраля 1876 года, постановлено: что лица, оказавшіяся неспособными къ службѣ, а также неявившіяся къ призыву, замѣняются: христіане—христіанами, а не-христіане—лицами ихъ исповѣданія. Въ виду того, что при исполненіи этого правила можетъ возникнуть сомнѣніе, какъ поступать въ случаѣ, когда между лицами того или другаго исповѣданія не окажется такого числа молодыхъ людей, способныхъ къ военной службѣ, которое необходимо для безнедоимоч-

наго исполненія воинской повинности, государственный совѣтъ нашель, что христіане не должны нести никакой тягости за лицъ не-христіанскаго исповѣданія, и обратно, а потому постановилъ: «Въ случаѣ недостатка призываемыхъ христіанъ или не-христіанъ, для замѣны лицъ, оказавшихся неспособными къ службѣ и неявившихся къ призыву, недостающее за симъ число новобранцевъ не пополняется». Объ этомъ предложено губернаторамъ поставить въ извѣстность присутствія по воинской повинности для надлежащаго исполненія и руководства.

(Цирк. Мин. Внутр. Дѣль, 16 Марта 1876 г. № 12).

Вторымъ пунктомъ Высочайше утвержденнаго, 3 Февраля 1876 г. мнѣнія государственнаго совѣта, о мѣрахъ къ огражденію правильнаго исполненія евреями воинской повинности, постановлено, что лица, оказавшіяся неспособными къ службѣ, а также неявившіяся по призыву, замѣняются: христіане—христіанами, а не-христіане—лицами ихъ исповѣданія. Согласно точному смыслу упомянутаго Высочайшаго повелѣнія, при пополненіи слѣдующаго по раскладкѣ съ участка числа новобранцевъ, оно не можетъ быть примѣняемо во всѣхъ безъ изъятія случаяхъ, указанныхъ въ 150 ст. устава, а только въ отношеніи признанныхъ *неспособными къ службѣ и неявившихся по призыву*; приемъ же лицъ: а) подлежащихъ пересвидѣтельствуванію, б) отправленныхъ въ лечебныя заведенія на испытаніе, в) состоящихъ подъ слѣдствіемъ или судомъ и г) получившихъ отсрочку до слѣдующихъ призывовъ,—долженъ быть производимъ по порядку жеребьевыхъ номеровъ и въ постепенности, указанной въ ст. 146 уст. о воинской повинности, *но безъ различія въ происхожденіи*, т. е. безъ соблюденія правилъ, изложенныхъ въ Высочайшемъ повелѣніи 3 Февраля 1876 года.

(Цирк. Мин. Вн. Дѣль 8 Августа 1878 г. № 42).

При призывѣ ополченія не должно примѣнять 2-й пунктъ Высочайшаго повелѣнія 3 Февраля 1876 г. о замѣнѣ лицъ, оказавшихся неспособными къ службѣ или неявившихся, христіанъ—христіанами, а не-христіанъ—лицами ихъ исповѣданія—потому во 1-хъ, что эти правила, изложенныя въ приведенномъ Высочайшемъ повелѣніи, установлены въ дополненіе соотвѣствующихъ ст. уст. о воин. пов. и не включены въ положеніе о госуд. ополченіи, а во 2-хъ, что правила эти были бы не примѣнимы при созывѣ ополченія, при которомъ не можетъ быть допущенъ недоборъ.

(Цирк. Мин. Вн. Дѣль 31 Мая 1877 г. № 21).

Признано необходимымъ разрѣшить присутствіямъ тѣхъ изъ евреевъ, которые по жеребью подлежатъ будутъ приему въ войска и при освидѣтельствуваніи коихъ возникаетъ подозрѣніе въ умышенномъ членовредительствѣ, принимать на службу сверхъ того числа, которое допущено по приему съ cadaго участка на строевыя должности.

(Цирк. Мин. Вн. Дѣль 30 Іюня 1881 г. № 19).

VI. Различныя объясненія.

§ 604. Изъ лицъ, привлекаемыхъ къ исполненію воинской повинности по дополнительному жеребью, въ войска назначается тотъ, кто вынетъ нумеръ равный или меньшій противъ нумера, которымъ законченъ былъ приѣмъ въ постоянныя войска. Для евреевъ нумера, вынутыя христіанами, въ счетъ не идутъ.

(1 Деп. 29 Февраля 1896 г. № 2021).

§ 605. На паспортахъ или иныхъ видовъ на жительство иногородныхъ евреевъ, получающихъ новыя свидѣтельства о припискѣ, дѣлается подробная надпись, съ указаніемъ числа и нумера выданныхъ приписныхъ свидѣтельствъ и съ обозначеніемъ года, въ который иногородные евреи должны отбыть воинскую повинность; такая же надпись помѣщается въ новыхъ паспортахъ при перемѣнѣ видовъ евреямъ, не отбывшимъ еще воинской повинности.

(Цирк. Мин. Вн. Дѣлъ 3 Мая 1877 г. № 19).

§ 606. По пополненіи слѣдующаго съ участка числа новобранцевъ замѣнъ евреевъ, принявшихъ православіе, должны быть возвращаемы христіане, въ томъ числѣ и евреи, принявшіе православіе, которые, въ свою очередь, имѣютъ право на возвращеніе изъ службы въ случаѣ принятія въ войска, по окончаніи призыва христіанина.

(1 Деп. 19 Февраля 1886 г. № 1342).

§ 607. Не представляется никакихъ основаній дѣлать какое-либо различіе между евреемъ-не-христіаниномъ и евреемъ, принявшимъ православіе, при опредѣленіи годности ихъ къ военной службѣ.

(1 Деп. 19 Февраля 1886 г. № 1342).

При опредѣленіи возраста лицамъ не-христіанскихъ исповѣданій и при разнорѣчии въ показаніи возраста по ревизской сказкѣ и метрикѣ, могутъ встрѣтиться два случая: 1) когда между этими документами есть разнорѣчіе, и 2) когда при этомъ возбудится еще сомнѣніе въ правильности ревизской сказки, по которой слѣдовало бы опредѣлить возрастъ. Въ первомъ случаѣ возрастъ опредѣляется по ревизской сказкѣ, а во второмъ по наружному виду.

(Цирк. Мин. Вн. Дѣлъ 7 Марта 1875 г. № 23).

Глава вторая.

Томъ четвертый. Уставъ о земскихъ повинностяхъ, изд. 1899 г. съ прод. 1902 г.

О денежныхъ земскихъ повинностяхъ.

129. Въ Западныхъ губерніяхъ, къ предметамъ денежныхъ земскихъ повинностей относится участіе въ расходахъ на содержаніе мѣстнаго духовенства, а также

на устройство помѣщеній для причтовъ Православныхъ сельскихъ приходовъ, на основаніи правилъ, при семъ приложенныхъ.

Въ дополненіе къ Высочайше утвержденнымъ, 16 Января 1867 года (44121) и 16 Марта 1870 года (48139), мнѣніямъ Государственнаго Совѣта, объ установленіи въ западныхъ губерніяхъ поземельнаго, въ пользу мѣстнаго духовенства, сбора, постановлено: «принадлежащія евреямъ земли въ губерніяхъ: кіевской, подольской, волынской, моголевской, витебской, виленской, ковенской, гродненской и минской должны быть облагаемы сборомъ на духовныя потребности наравнѣ съ землями землевладѣльцевъ христіанскихъ исповѣданій, съ тѣмъ, чтобы суммы сего сбора съ земель, принадлежащихъ евреямъ, были обрацаемы, по усмотрѣнію Министра Внутреннихъ Дѣлъ, на содержаніе еврейскихъ раввиновъ и вообще на нужды евреевъ по дѣламъ вѣры» *).

(Выс. утв. мн. Гос. Сов. 27 Марта 1872 г. № 50654а).

Объ исполненіи земскихъ повинностей посредствомъ торговъ.

220. Въ тѣхъ губерніяхъ, гдѣ употребительны въ народѣ, кромѣ русскаго, языки польскій, нѣмецкій, еврейскій или иной, русскій текстъ объявленія сопровождается точными переводами на сіи языки.

О земскихъ повинностяхъ, отправляемыхъ натурою.

475. Отъ постоя въ натурѣ, въ случаяхъ, указанныхъ въ пунктахъ 3—8 статьи 467, освобождаются; 2) помѣщенія, занятыя церквами, правительственными, общественными, учеными, учебными, благотворительными и богоугодными учрежденіями, установленіями и заведеніями, еврейскими и караимскими синагогами, молитвенными школами и магометанскими мечетями, а равно помѣщенія священно и церковно-служителей Православнаго и другихъ Христіанскихъ исповѣданій.

*) Въ изданіи Свода Законовъ это узаконеніе пропущено.

РАЗДѢЛЪ СЕДЬМОЙ.

Сборы и подати.

*Томъ второй. Городовое Положеніе, изд. 1892 г. съ
прод. 1902 г.*

128. Оцѣночному сбору подлежатъ всѣ состоящія въ предѣлахъ городского поселенія недвижимыя имущества, за исключеніемъ: 7) имущества, принадлежащихъ духовнымъ вѣдомствамъ, какъ христіанскихъ, такъ и нехристіанскихъ исповѣданій, если имущества эти не приносятъ дохода.

Примѣчаніе 1. Приносящія дѣйствительный доходъ имущества, принадлежащія казнѣ, а также заведеніямъ, обществамъ, установленіямъ, означеннымъ въ пунктѣ 6 сей (128) статьи, а равно занятыя квартирами должностныхъ лицъ зданія или части оныхъ, означенныя въ пунктахъ 4 и 6 подлежатъ оцѣночному сбору на общемъ основаніи.

§ 608. Имущества духовныхъ вѣдомствъ (какъ христіанскихъ, такъ и нехристіанскихъ исповѣданій) подлежатъ оцѣночному сбору и государственному налогу только въ томъ случаѣ, если приносятъ доходъ. Фактъ принесенія этими имуществами дохода не можетъ быть только предполагаемъ, но долженъ быть установленъ на основаніи точныхъ свѣдѣній.

Находящееся въ молитвенномъ (еврейскомъ) домѣ помѣщеніе, отведенное подъ квартиру служителя молельни, не подлежитъ государственному налогу и оцѣночному сбору.

(Опр. 1 Д-та отъ 4 Іюня 1902 г. по д. молитвенной школы въ г. Вильнѣ. Указъ 16 Января 1903 г. № 459).

Томъ пятый. Уставъ о прямыхъ налогахъ, изд. 1903 г.

5. *Примѣчаніе 1.* (По Прод. 1895 г.). Отъ государственнаго поземельнаго налога освобождаются: 1) свободныя еврейскіе участки, оставленныя въ вѣдѣніи Министерства Земледѣлія и Государственныхъ Имуществъ, впредь до рѣшенія общаго вопроса о евреяхъ-земледѣльцахъ.

Положеніе о налогѣ съ недвижимыхъ имуществъ въ городахъ, посадахъ и мѣстечкахъ.

83. Налогу сему подлежатъ: 2) изъ числа принадлежащихъ земству, городамъ, духовнымъ вѣдомствамъ (какъ христіанскихъ, такъ и нехристіанскихъ вѣроисповѣданій), благотворительнымъ и ученымъ обществамъ и установленіямъ и учебнымъ заведеніямъ, тѣ недвижимыя имущества, или тѣ части оныхъ, которыя, посредствомъ отдачи ихъ въ наемъ, приносятъ доходъ.

84. Не подлежатъ упомянутому налогу:

2) тѣ принадлежащія земству, городамъ и означеннымъ выше вѣдомствамъ, обществамъ, установленіямъ и заведеніямъ имущества или части оныхъ, которыя не приносятъ дохода.

О налогахъ съ недвижимыхъ имуществъ въ губерніяхъ Царства Польскаго.

120. Не подлежатъ платежу дворскаго поземельнаго налога:

б) земли, принадлежащія духовнымъ учрежденіямъ и духовенству всѣхъ вѣроисповѣданій, по его званію, а не на правахъ личной собственности;

142. Подымною податю не облагаются:

1) дома, принадлежащія духовнымъ учрежденіямъ и духовнымъ лицамъ всѣхъ исповѣданій, по ихъ званію;

193. *Примѣчаніе.* Отъ подымной подати освобождаются:

9) церкви и молитвенные дома всѣхъ вѣроисповѣданій, равно скиты; 10) дома, принадлежащія духовнымъ учрежденіямъ и духовенству всѣхъ исповѣданій, по его званію, а не на правахъ личной собственности;

196. Не подлежатъ поземельному налогу:

3) земли, принадлежащія духовнымъ учрежденіямъ и духовенству всѣхъ вѣроисповѣданій, по его званію, а не на правахъ личной собственности.

О сборѣ съ евреевъ-земледѣльцевъ.

631. Съ евреевъ-земледѣльцевъ взимается въ казну сборъ въ количествѣ двадцати одной копѣйки съ души.

632. Съ евреевъ-земледѣльцевъ взимается оброчная подать по два рубля восьмидесяти пяти копѣекъ съ души въ Херсонской губерніи и по три рубля съ души въ Екатеринославской губерніи и сверхъ сего дополнительный къ оброчной подати сборъ по пяти копѣекъ съ десятины удобной земли, кромѣ лѣса, состоящей въ ихъ пользованіи.

748. Государственный квартирный налогъ не исчисляется: 1) съ помѣщеній, занятыхъ правительственными, общественными и сословными учрежденіями, учебными и учебными заведеніями, больницами и лечебницами, торговыми и промышленными заведеніями, и съ другихъ тому подобныхъ помѣщеній, или частей оныхъ, не предназначенныхъ собственно для жилья.

Томъ пятый. Уставы о пошлинахъ, изд. 1903 г.

65. Освобождаются отъ гербоваго сбора:

б) Свидѣтельства, выдаваемые ежегодно меламдамъ на право обученія еврейскихъ дѣтей закону ихъ вѣры, а также прошенія меламдовъ, о выдачѣ имъ этихъ свидѣтельствъ.

77. Освобождаются отъ гербоваго сбора прошенія и другія бумаги, означенныя въ п. п. 1 и 2 ст. 14, а также разрѣшительныя бумаги по дѣламъ:

2) о построеніи храмовъ, молитвенныхъ домовъ и часовенъ всѣхъ вѣроисповѣданій.

Томъ пятый. Уставы объ акцизныхъ сборахъ, изд. 1901 г.

110. Не подлежатъ платежу акциза:

б) виноградное вино, уксусъ, медовый квасъ и изюмно вино.

111. Акцизъ назначается: 1) съ спирта и вина, пейсаховой водки, русскаго коньяка и коньячнаго спирта — по расчету содержащагося въ нихъ безводнаго спирта (алкоголя).

Объ акцизѣ съ пейсаховой водки въ губерніяхъ Царства Польскаго.

390. Акцизъ съ пейсаховой водки, выдѣлываемой какъ изъ патоки, такъ и изъ медовой пѣны и восковой

воды, назначается по расчету содержащагося въ такой водкѣ безводнаго спирта, въ томъ же размѣрѣ, какъ съ вина и спирта.

391. Относительно расчета и взиманія акциза съ пейсаховой водки, выдѣлываемой изъ патоки, соблюдаются всѣ правила, установленныя по сему предмету относительно вина и спирта. Что же касается до пейсаховой водки, выдѣлываемой изъ медовой пѣны и восковой воды, то акцизь взимается по дѣйствительному выходу водки изъ употребленныхъ матеріаловъ въ томъ случаѣ, если таковой выходъ будетъ не менѣе нормы, установленной въ статьѣ 392; въ противномъ же случаѣ—по сей послѣдней нормѣ.

392. Норма назначается въ 25° безводнаго спирта изъ каждаго десяти ведеръ медовыхъ остатковъ и восковой воды, употребляемыхъ для выдѣлки пейсаховой водки.

393. Акцизь вносится заводчикомъ по мѣрѣ выкурки таковой водки, причемъ наблюдается, чтобы весь причитающійся акцизь за водку, выкуренную въ теченіе истекшаго мѣсяца, былъ уплаченъ сполна въ мѣстное Казначейство не далѣе, какъ въ теченіе первыхъ трехъ дней наступившаго мѣсяца.

394. Не дозволяется выпускать пейсаховую водку изъ заводскаго подвала впредь до оплаты ея акцизомъ.

395. Въ случаѣ неплатежа акциза или тайнаго выпуска пейсаховой водки съ завода, установленныя для винокуренныхъ заводчиковъ правила примѣняются и къ заводамъ, выдѣлывающимъ пейсаховую водку.

*Томъ девятый. Законы о состояніяхъ, изд. 1899 г.,
изд. 1903 г.*

О сборахъ съ евреевъ.

816. Сверхъ тѣхъ сборовъ, кои взимаются съ евреевъ по состояніямъ городскихъ и сельскихъ обывателей, производятся съ нихъ еще особенные сборы, подъ названіями свѣчнаго и коробочнаго. Свѣчной сборъ назначается исключительно на устройство еврейскихъ училищъ, взимается на основаніи особыхъ временныхъ пра-

вилъ [1851 Дек. 31 (25865)] и поступаетъ въ вѣдѣніе Министерства Народнаго Просвѣщенія. Положенія о коробочномъ сборѣ при семъ приложены.

§ 609. Приговоръ сельскаго схода, коимъ устанавливается особый сборъ на мірскіе расходы съ домовладѣльцевъ, отдающихъ въ наемъ свои помѣщенія евреямъ, недѣйствителенъ, какъ по неравномѣрности и неуравнительности сего сбора, такъ и по цѣли установленія его,—ограниченію права извѣстнаго класса лицъ въ избраніи ими мѣстопробыванія.

(Высочайше утвержд. мнѣніе Государственнаго Совѣта 22 Апрѣля 1896 г. по д. Горнштейновъ).

§ 610. Городскія Думы не въ правѣ устанавливать сборовъ исключительно съ евреевъ. Поэтому неправильно установленіе, напр., сбора за пастьбу скота на городскихъ земляхъ исключительно съ евреевъ.

(1 Деп. ук. 16 Декабря 1902 г. № 12223).

Приложеніе къ статьѣ 816.

I. Общее положеніе о коробочномъ сборѣ съ Евреевъ.

Гл. I. Назначеніе сбора.

1. Существующій издавна въ еврейскихъ обществахъ Россійской Имперіи особый денежный сборъ, подъ названіемъ *коробочнаго* или *кружечнаго*, предназначается на общественныя потребности евреевъ, какъ-то: на облегченіе средствъ къ бездоимочному и исправному отбыванію повинностей; на уплату общественныхъ долговъ; на учрежденіе и содержаніе еврейскихъ училищъ; и на предметы общественнаго призрѣнія и благотворительности.

Примѣчаніе 1. Частные владѣльцы мѣстечекъ, обитаемыхъ евреями, никакого участія въ коробочномъ сборѣ не имѣютъ. Но тамъ, гдѣ сіе участіе вошло въ инвентари или утверждено условіями, на коихъ евреи поселились на землѣ помѣщицъей, предоставляется мѣстнымъ начальствамъ, по разсмотрѣніи правъ помѣщиковъ, войти съ представленіемъ къ Министру Внутреннихъ Дѣлъ о точномъ опредѣленіи суммы, какая должна быть платима владѣльцами, изъ коробочнаго ли, или особаго съ обывателей евреевъ сбора, и если дѣло не подлежитъ судебному разбирательству, то Министер-

ство Внутреннихъ Дѣлъ, по сношенію съ Министерствомъ Финансовъ, даетъ окончательное по оному разрѣшеніе.

2. Коробочному сбору, при такомъ его предназначеніи, подлежатъ всѣ еврейскія общества. Но между евреями-земледѣльцами, кои живутъ въ селеніяхъ на частныхъ владѣльческихъ и собственныхъ земляхъ, коробочный сборъ учреждается тогда, когда то признано будетъ нужнымъ, по особому усмотрѣнію губернскаго или областного начальства.

Примѣчаніе. Всѣ тѣ предметы, которые по настоящему положенію зависятъ отъ распоряженія Губернскихъ Правленій, или вообще губернскаго начальства, подлежатъ: въ Одессѣ и Керчи—тамошнимъ Градоначальникамъ.

3. По губерніямъ постоянного жительства евреевъ, ни одинъ изъ нихъ, коренной ли житель мѣста, или пріѣзжій на время, не освобождается отъ платежа въ коробочный сборъ. Платежъ сей производится въ пользу того общества, въ чертѣ котораго пріобрѣтается предметъ, подлежащій коробочному сбору.

§ 611. Евреи, получившіе ученые степени, не подлежатъ взысканію коробочнаго сбора.

(р. Г. К. Д. 1897 г. № 7; 1 Общ. Собр. 1896 г. № 22).

§ 612. Освобожденіе евреевъ, получившихъ ученые степени и исключенныхъ изъ податнаго званія, отъ платежа коробочнаго сбора распространяется и на городъ Ригу и города Курляндской губерніи.

(р. Г. К. Д. 1897 г. № 7).

§ 613. Отставные нижніе чины изъ евреевъ прежняго рекрутскаго набора пользуются безакцизнымъ отпускомъ кошернаго мяса и птицъ; что касается нижнихъ чиновъ, поступившихъ на службу по Уст. о воин. повин., то они пользуются кошернымъ мясомъ и рѣзаніемъ птицъ безъ оплаты акцизомъ лишь во время нахождения ихъ на военной службѣ, по выходѣ же въ отставку означенная льгота имъ не принадлежитъ.

(1 Деп. ук. 12 Октября 1900 г. № 11538).

4. Какъ коробочные сборы употребляются только на предметы, собственно до евреевъ относящіеся, и Христіане, съ ними живущіе, никакого участія въ пользованіи симъ сборомъ не имѣютъ, то и устанавливается оный единственно съ предметовъ, евреями пригото-

ляемыхъ и употребляемыхъ, и никакимъ образомъ — ни прямымъ, ни косвеннымъ — не долженъ относиться на христіанъ. Наблюденіе за симъ возлагается на особенную обязанность мѣстныхъ начальствъ.

Гл. II. Раздѣленіе сбора и распредѣленіе предметовъ онаго.

5. Коробочный сборъ, по предметамъ и способамъ взиманія, раздѣляется на два рода: къ первому принадлежитъ сборъ *общій* или *повсемѣстный*, къ другому сборъ *частный* или *вспомогательный*.

6. Сборы общій и вспомогательный суть равно обязательны для еврейскихъ обществъ.

7. Предметы ветхозавѣтнаго вѣрослуженія, употребляемые евреями по синагогамъ и молитвеннымъ школамъ и при исполненіи ими обрядовъ вѣроисповѣданіи, коробочному сбору не подвергаются.

8. Общему сбору подлежатъ: 1) убой скота на кошеръ (съ каждой скотины); 2) рѣзаніе птицъ на кошеръ (съ каждой птицы); 3) продажа кошернаго мяса (съ cadaго фунта); 4) пени, штрафы и взысканія, за несоблюденіе правилъ по общему коробочному сбору.

Примѣчаніе 1. Для нижнихъ чиновъ изъ евреевъ, по свидѣтельствамъ воинскихъ начальниковъ, отпускается кошернаго мяса и птицъ безъ акциза: для женатыхъ, имѣющихъ при себѣ семейства, не болѣе двухъ фунтовъ мяса и одной птицы; а для холостыхъ не болѣе одного фунта мяса и одной птицы въ сутки на cadaго чело-вѣка. Въ томъ же размѣрѣ отпускается безпошлинно кошерное мясо для запасныхъ нижнихъ чиновъ и новобранцевъ изъ евреевъ по требованію ихъ начальствъ, а для отставныхъ воинскихъ чиновъ изъ евреевъ — по свидѣтельствамъ мѣстной полиціи.

Примѣчаніе 2. Для евреевъ, получившихъ ученія степени, отпускается безъ акциза кошернаго мяса: для холостыхъ по три фунта въ сутки, а для женатыхъ по шести фунтовъ, и дозволяется рѣзать на кошеръ птицъ безъ акциза: для холостыхъ по одной и для женатыхъ по двѣ въ сутки.

§ 614. Языкъ не освобождается отъ обложенія коробочнымъ сборомъ.

(1 Деп. ук. 29 Февраля 1896 г. № 2350).

§ 615. Внѣ черты осѣдлости (и въ Царствѣ Польскомъ) взиманіе коробочнаго сбора не допускается.

(1 Деп. ук. 23 Мая 1890 г. № 6940).

9. Вспомогательному сбору подлежатъ: 1) извѣстный процентъ съ дохода отъ отдачи въ наемъ принадлежащихъ евреямъ домовъ, лавокъ и амбаровъ; 2) извѣстный процентъ съ промышленности евреевъ, какъ-то: а) съ продажи вина въ корчмахъ, содержимыхъ евреями въ бывшихъ помѣщичьихъ селеніяхъ, б) съ держателей водочныхъ и пивоваренныхъ заводовъ у частныхъ владѣльцевъ, в) съ держателей стеклянныхъ заводовъ (гутъ), г) съ держателей заводовъ для выдѣлки разныхъ издѣлій изъ мѣди и желѣза (гамарней), д) съ держателей, занимающихся сидкою смолы и гонкою дегтя (майдановъ), е) съ держателей салотопенныхъ заводовъ, ж) съ хозяевъ гуртовъ рогатаго скота и овецъ; 3) извѣстный процентъ съ денежныхъ капиталовъ, остающихся послѣ умершихъ евреевъ; 4) пени и штрафы съ евреевъ за нарушеніе правилъ по сему сбору, которые къ оному и причисляются.

Примѣчаніе 1. Евреи, имѣющіе собственные заводы и фабрики, также подлежатъ платежу извѣстнаго процента.

Примѣчаніе 2. Сборъ коробочный съ еврейскихъ бань (мыквисъ) отмѣненъ; но вмѣсто того взимается самая умѣренная плата, токмо на содержаніе общественныхъ бань необходимая (а).

Примѣчаніе 3. Означенный въ первомъ пунктѣ сей (9) статьи извѣстный процентъ отъ отдачи въ наемъ принадлежащихъ евреямъ недвижимыхъ имуществъ, состоящихъ по какому нибудь случаю въ опекунскомъ управленіи, долженъ быть уплачиваемъ въ коробочный сборъ симъ управленіемъ (б).

Примѣчаніе 4. Дѣйствіе сей (9) статьи распространяется на евреевъ, содержащихъ въ казенныхъ имѣніяхъ пивоварни и мельницы, съ тѣмъ, чтобы установленный съ таковыхъ держателей сборъ въ пользу

вспомогательнаго коробочнаго сбора ни въ какомъ случаѣ не превышалъ пяти процентовъ оброчной суммы (в).

Ю. Кромѣ предметовъ, означенныхъ въ двухъ предшедшихъ статьяхъ, могутъ въ нѣкоторыхъ городахъ и мѣстечкахъ, по ближайшему усмотрѣнію Главныхъ Начальниковъ губерній, сохранены быть и другія статьи сборовъ, сообразно принятымъ обычаямъ, изстари существовавшія или ко введенію вновь признаваемыя, по мѣстнымъ обстоятельствамъ, необходимыми: но въ томъ и въ другомъ случаѣ не иначе, какъ съ утвержденія Министра Внутреннихъ Дѣлъ, по соглашенію его съ Министромъ Финансовъ, на общихъ основаніяхъ и съ тѣмъ условіемъ, чтобы таковыя сборы не могли упадать на Христіанъ.

§ 615. *Вспомогательнымъ коробочнымъ сборомъ облагается всякая промышленность евреевъ, а перечисленіе въ этой ст. 9 полож. предметовъ обложенія имѣетъ не исчерпывающее, а лишь примѣрное значеніе.*

Обложеніе вспомогательнымъ коробочнымъ сборомъ за мельницу правильно.

(1 Деп. ук. 10 Марта 1903 г. № 2236).

§ 616. *Уплата вспомогательнаго коробочнаго сбора, если установленіе его состоялось указаннымъ закономъ порядкомъ, представляется въ теченіе времени, на которое онъ установленъ, обязательною, не смотря на отсутствіе условій установленія этого сбора, указанныхъ въ законѣ (въ данномъ случаѣ шла рѣчь о вспомогательномъ коробочномъ сборѣ въ Подольской губерніи съ наследственнаго капитала).*

(1 Общ. Собр. опр. 29 Января 1899 г. по д. Докторовича).

§ 617. *Евреи, занимающіеся рубкою лѣса и выдѣлкою лѣсныхъ издѣлій, не подлежатъ уплатѣ вспомогательнаго коробочнаго сбора.*

(1 Деп. ук. 22 Декабря 1900 г. № 13615).

Гл. III. Размѣръ таксы съ предметовъ коробочнаго сбора.

II. *Городскія Управы по совѣщанію съ осѣдлыми и зажиточными членами еврейскаго общества, которые на сей конецъ приглашаются въ ихъ засѣданія, составляютъ смѣту расходовъ по нижеозначеннымъ въ статьяхъ 58 и 59 общественнымъ надобностямъ, а также таблиць предметамъ, которые предполагается обложить коробочнымъ сборомъ, примѣрную таксу на каждый предметъ, по мѣрѣ настоящихъ способовъ евреевъ и*

дѣйствительныхъ надобностей общества, и общее соображеніе о количествѣ ожидаемаго отъ того дохода. Предположенія сіи дѣлаются благовременно, предъ наступленіемъ каждаго четырехлѣтія, и представляются губернскому начальству.

12. На Губернаторовъ возлагается внимательное разсмотрѣніе въ Губернскихъ Правленіяхъ предположеній Городскихъ Управъ и назначеніе положительныхъ таксъ на предметы, что обязаны они исполнять на слѣдующемъ основаніи: таксы на предметы коробочнаго сбора общаго, равно опредѣленіе извѣстнаго процента въ сборъ вспомогательный, должны быть, для соблюденія надлежащей уравнительности, соразмѣряемы на каждое четырехлѣтіе: 1) съ народонаселеніемъ или числомъ душъ каждаго еврейскаго общества и степенью ихъ промышленности и 2) съ количествомъ необходимыхъ, въ виду имѣющихся, по каждому обществу, мѣстныхъ расходовъ, равно и съ количествомъ расходовъ губернскихъ (какъ то объяснено въ статьяхъ 58 и 60 сего приложенія). Въ сихъ видахъ еврейскія общества въ каждой губерніи раздѣляются, по усмотрѣнію начальства, на три или четыре класса. Къ первому классу относятся общества, имѣющія (примѣрно) отъ пятисотъ душъ и болѣе, ко второму отъ двухсотъ до пятисотъ, къ третьему отъ ста душъ до двухсотъ и къ четвертому имѣющія менѣе ста душъ, принимая всегда въ соображеніе не ревизское число душъ, а дѣйствительное населеніе обществъ. Такимъ образомъ, такса на предметы коробочнаго сбора назначается въ четвертомъ классѣ ниже, нежели въ третьемъ, а въ третьемъ ниже, нежели во второмъ, и такъ далѣе, съ тою цѣлію, дабы предметы потребленія могли быть доступны всѣмъ жителямъ по мѣрѣ ихъ способовъ. Таксы, по представленіямъ Губернаторовъ, окончательно утверждаются Генераль-Губернаторами.

Примѣчаніе 1. Ближайшему мѣстному соображенію губернскихъ начальствъ предоставляется для достиженія вяцшей уравнительности, причислять общества, имѣющія, на примѣръ, число душъ соотвѣтственно третьему классу, во второй, буде жители онаго, въ

сравненіи съ другими обществами третьяго класса, болѣе зажиточны, или въ четвертый, если, напротивъ, они сравнительно бѣднѣе.

Примѣчаніе 2. Равнымъ образомъ, отъ усмотрѣнія тѣхъ же начальствъ будетъ зависѣть мелкія общества, если оныя находятся въ недалекомъ между собою разстояніи и въ незначительномъ числѣ душъ, соединять, въ отношеніи къ коробочному сбору, въ одно по нѣсколькѣ, смотря по мѣстнымъ удобствамъ.

13. Ежели Генераль-Губернаторъ признаетъ, что предназначенный съ какого-либо предмета сборъ отяготителенъ, и особенно ежели онъ, по мѣстнымъ обстоятельствамъ, можетъ упасть на Христіанъ: то, прежде утвержденія, представляетъ о томъ Министру Внутреннихъ Дѣлъ, который, по сношенію съ Министромъ Финансовъ, даетъ надлежащее разрѣшеніе. Кромѣ того онъ доводитъ каждый разъ до свѣдѣнія Министра Внутреннихъ Дѣлъ, въ какомъ видѣ утверждены на предстоящее четырехлѣтіе частныя мѣроположенія о коробочномъ сборѣ.

Гл. IV. Способы взиманія коробочнаго сбора.

14. Коробочный сборъ по однѣмъ статьямъ взимается непосредственно съ тѣхъ евреевъ, которые оному именно подлежатъ, а по другимъ посредствомъ отдачи ихъ въ откупное содержаніе. Къ первымъ принадлежатъ предметы сбора вспомогательнаго, къ другимъ предметъ сбора общаго.

§ 618. Акцизъ съ вѣса кошернаго мяса взимается не съ цѣлыхъ тушъ, отпускаемыхъ мясопромышленникамъ изъ скотобойни, а по мѣрѣ продажи мяса въ лавкахъ, съ cadaго фунта отдѣльно.

(1 Деп. ук. 6 Іюня 1900 г. № 6529). *Contra* § 619^а.

§ 619. Опредѣленіе способа взиманія коробочнаго сбора съ вѣса кошернаго мяса зависитъ по представленію губернскаго начальства, отъ Министра Внутреннихъ Дѣлъ. Допускается взиманіе коробочнаго сбора при выпускѣ мясныхъ тушъ изъ боенъ.

(Опр. 1 Деп. $\frac{15 \text{ Мая}^*}{12 \text{ Декабря}}$ 1901 г. по д. Апатова и Бунимовича).

А. О взиманіи сбора вспомогательнаго.

15. Сумма годичнаго производства на фабрикахъ; принадлежащихъ самимъ евреямъ, также цѣна гуртовъ

скота, опредѣляются оцѣнщиками, при мѣстной полиціи, по среднимъ цѣнамъ, а сумма, также годовичная, съ содержимыхъ евреями заводовъ, фабрикъ и корчемъ — контрактами. Суммы съ найма домовъ, амбаровъ и лавокъ объявляются Городской Управѣ самими хозяевами, а капиталы, остающіеся по смерти евреевъ, наследниками, но въ томъ и въ другомъ случаѣ съ удостовѣреніемъ мѣстной полиціи.

16. Евреи, содержащіе заводы и корчмы, обязаны заключать на право содержанія контракты и предъявлять оныя сперва мѣстной полиціи, а потомъ Городской Управѣ. Полиція съ своей стороны обязана доставлять Городской Управѣ (для надлежащаго контроля) о предъявленныхъ контрактахъ ежемѣсячныя, о заводахъ же, самимъ евреямъ принадлежащихъ, годовыя вѣдомости.

17. Евреи, не заключившіе контрактовъ съ владѣльцами, также не предъявившіе оныхъ полиціи въ мѣсячный срокъ, и вообще не объявившіе о производствѣ котораго либо изъ промысловъ, или о другихъ предметахъ, сборомъ обложенныхъ, подвергаются денежному штрафу, котораго количество опредѣляется главнымъ мѣстнымъ начальствомъ на каждое четырехлѣтіе.

18. Еврейскіе сборщики податей, городскіе и уѣздные, снабжаются отъ Городскихъ Управъ тетрадами или раскладочными реестрами, для записки въ оныхъ денегъ, поступающихъ съ статей вспомогательнаго коробочнаго сбора.

19. Сборщики податей при усиленномъ поступленіи сборовъ, бывающемъ въ началѣ и концѣ каждой половины податнаго года, обязаны вносить въ Городскую Управу сборы, поступившіе въ городѣ, каждый день; сборы же съ мѣстечекъ и селеній, одинъ или два раза въ недѣлю, судя по разстоянію отъ города и накопленію суммъ. При обыкновенномъ поступленіи сборовъ, городскіе сборщики вносятъ по накопленіи четырнадцати рублей; а уѣздные восьмидесяти пяти рублей, болѣе же сей суммы удерживать у себя сборщикамъ воспрещается.

20. Еврейскіе сборщики податей могутъ быть во всякое время подвергаемы, какъ со стороны обществъ, ихъ избравшихъ, такъ и со стороны Городскихъ Управъ и полиціи, повѣркѣ ихъ дѣйствій относительно правильности сбора и записки собранныхъ ими суммъ, представленія оныхъ въ Городскія Управы безъ малѣйшей утайки и цѣлостнаго храненія остающихся у нихъ изъ числа собранныхъ денегъ.

21. Независимо отъ сихъ временныхъ повѣрокъ, по истеченіи каждой половины года, установленной для взноса податей, Городскія Управы назначаютъ особыя дни, въ которые городскіе сборщики обязаны явиться въ присутствіе оныхъ и представить свои тетради, квитанціи во внесенныхъ ими деньгахъ и прочіе документы.

22. По образованіи оныхъ, Городскія Управы составляютъ вѣдомости о тѣхъ евреяхъ, которые не уплатили сборовъ въ срокъ, съ означеніемъ на каждомъ количествѣ недоимокъ, и передаютъ оныя полиціи для взысканія недоимокъ на общемъ основаніи.

23. Въ случаѣ безуспѣшности взысканій, Городскія Управы представляютъ о томъ Губернаторамъ.

24. Городскія Управы снабжаются отъ Казенной Палаты шнуровыми книгами на записку коробочнаго сбора: 1) общаго и 2) вспомогательнаго.

25. Въ книги сіи (ст. 24 сего прил.) записываются на приходъ, по принадлежности, всѣ суммы, поступающія отъ сборщиковъ и взысканныя полиціею въ пополненіе недоимокъ: въ самый день поступленія сборщикамъ и другимъ плательщикамъ въ полученіи денегъ выдаются квитанціи, а полиція увѣдомляется о томъ отношеніями.

Б. О взиманіи коробочнаго сбора общаго.

26. Коробочный сборъ съ предметовъ, поименованныхъ въ статьѣ 8, отдается совокупно въ откупное содержаніе всякій разъ на четыре года.

27. Для откупнаго содержанія постановляются здѣсь правила: 1) *общія* для общаго и постоянного наблюде-

нія во всѣхъ губерніяхъ, гдѣ имѣютъ жительство еврей, и II) *частныя* или подробныя. Сія послѣднія, по мѣстному положенію губерній, могутъ измѣняемы или дополняемы быть на каждое четырехлѣтіе, по представленіи губернскихъ начальствъ, и съ утвержденія Министра Внутреннихъ Дѣлъ,

I. Правила общія.

28. Отдача на откупъ коробочнаго сбора съ предметовъ, оному подлежащихъ и утвержденныхъ, производится съ торговъ, срокомъ на четыре года, считая всегда съ 1 Января по всей губерніи, на каждое общество порознь, и притомъ порядкомъ, какой гдѣ по мѣстнымъ соображеніямъ будетъ признанъ со стороны главнаго начальства губерній болѣе удобнымъ и выгоднымъ, т. е. сперва ли въ Губернскомъ Правленіи или въ особомъ присутствіи, составленномъ изъ членовъ того Правленія и другихъ присутственныхъ мѣстъ; или же прежде въ уѣздномъ городѣ, съ переводомъ послѣ въ губернской въ такомъ лишь случаѣ, когда въ первомъ тѣ торги окажутся безуспѣшными, или не вполне удовлетворительными.

29. Вызовъ желающихъ, производство торговъ, утвержденіе оныхъ и заключеніе откупщиками контрактовъ производятся на общихъ правилахъ, установленныхъ для дѣлъ сего рода между казною и частными лицами.

§ 620. Откупщики коробочнаго сбора обязаны выбирать торговые документы.

(1 Дел. ук. 17 Сентября 1879 г. № 35276).

30. Для большаго облегченія желающихъ взять въ откупное содержаніе коробочные сборы, и для доставленія возможности участвовать въ томъ мѣстнымъ жителямъ, дозволяется сверхъ залоговъ, установленныхъ общими правилами при обязательствахъ частныхъ лицъ съ казною, принимать въ обезпеченіе застрахованные каменные дома и лавки не только въ уѣздныхъ городахъ, но и въ мѣстечкахъ; для обезпеченія же содержанія сборовъ въ обществахъ, къ третьему и четвертому классамъ (ст. 12 сего прил.) отнесенныхъ, разрѣ-

шается приемъ и деревянныхъ въ губернскихъ и уѣздныхъ городахъ домовъ и лавокъ, застрахованныхъ въ страховыхъ обществахъ. Оцѣнка таковыхъ строеній какъ каменныхъ, такъ и деревянныхъ, производится и утверждается выбранными отъ городского общества лицами, подъ собственною отвѣтственностію всего общества, не изъемя изъ того и Христіанъ, съ выдачею изъ Городскихъ Управъ оцѣночнаго свидѣтельства, которое вмѣстѣ съ страховымъ полисомъ, и предъявляется при торгахъ къ залогу. Таковое обезпеченіе должно равняться третьей долѣ годовой откупной суммы.

31. Для успѣшнѣйшаго хода торговъ на коробочные сборы, могутъ участвовать въ оныхъ и безъ залоговъ тѣ евреи, которые представляютъ по себѣ поручительство того общества, которому принадлежитъ отдаваемый на откупъ сборъ, за подписью не менѣе двухъ третей членовъ общества, и въ томъ числѣ двухъ третей зажиточныхъ и осѣдлыхъ домохозяевъ. Поручительства сіи опредѣляются мірскимъ приговоромъ, составленнымъ при бытности чиновника мѣстной полиціи, съ его засвидѣтельствованіемъ на ономъ, въ томъ, что приговоръ составленъ дѣйствительно по желанію общества и съ соблюденіемъ предписанныхъ условій.

§ 620¹. Представленное, вмѣсто залога, поручительство общества дѣлаетъ сіе послѣднее отвѣтственнымъ не свыше той суммы, которая обезпечивается залогомъ, т. е. въ размѣрѣ одной третьей части годовой откупной платы.

(1 Дец. ук. 30 Сентября 1903 г. № 9171).

32. Къ содержанію коробочныхъ сборовъ можетъ допущено быть одно лицо по нѣсколькимъ городамъ; равнымъ образомъ могутъ и нѣсколько лицъ вмѣстѣ содержать оные въ одномъ или во многихъ городахъ, а также допускается и передача коробочныхъ сборовъ отъ одного лица другому, съ обоюднаго ихъ согласія и съ законнымъ обезпеченіемъ со стороны послѣдняго.

Примѣчаніе. Для вѣщаго облегченія отдачи коробочныхъ сборовъ на откупъ, къ содержанію оныхъ дозволяется допускать, буде представляютъ потребныя обезпеченія, и мѣщанъ-евреевъ, по примѣненію къ прави-

ламъ о допущеніи къ содержанію почтовыхъ станцій мѣщанъ вообще, а обществъ мѣщанскихъ и свыше той суммы, на которую законъ даетъ право вступать въ обязательства съ казною одному лицу.

33. Состоявшуюся на окончательномъ торгѣ цѣну откупа Губернаторъ имѣетъ право, если признаетъ оную достаточною, утвердить, какъ и при подрядахъ на предметы земскихъ повинностей, на всякую сумму. Послѣ того никакія предложенія или надбавки не должны быть допускаемы.

34. О послѣдствіяхъ окончательныхъ по губерніи торговъ на откупъ коробочнаго сбора Губернаторъ каждый разъ доводитъ до свѣдѣнія какъ Генераль-Губернатора, такъ и Министровъ Внутреннихъ Дѣлъ и Финансовъ.

35. По утвержденіи, надлежащимъ образомъ, откуповъ за принявшими ихъ въ свое содержаніе, заключаются съ ними контракты, на основаніи предварительныхъ условій. Копіи съ таковыхъ контрактовъ выдаются откупщикамъ благовременно и сообщаются мѣстной полиціи, для руководства и допущенія откупщиковъ къ нужнымъ для вступленія въ откупъ распоряженіямъ.

36. Откупную сумму вносятъ откупщики определенными частями, въ означенные по контрактамъ дни, въ Городскія Управы, которыя выдаютъ въ полученіи ихъ квитанціи.

37. Если бы не явилось желающихъ къ торгамъ на взятіе въ содержаніе коробочныхъ сборовъ, или бы предложены были на оныхъ несоотвѣтственныя цѣны, то, съ разрѣшенія губернскаго начальства, учреждается для взиманія коробочныхъ сборовъ, по распоряженію Городской Управы, хозяйственное управленіе сими сборами, изъ лицъ еврейскаго общества, довѣріе заслуживающихъ, на которыхъ возлагается обязанность всѣ собираемыя по симъ сборамъ деньги вносить въ Городскія Управы своевременно и сполна, подъ надлежащею въ томъ отвѣтственностію. Хозяйственное Управленіе продолжается впредь до отдачи сборовъ на от-

купъ съ торговъ, которые для того, по распоряженію губернскаго начальства, вновь назначаются въ уѣздномъ или губернскомъ городѣ.

38. Губернаторы, при обозрѣніи губерній, обращаютъ особенное вниманіе и на порядокъ взиманія коробочныхъ сборовъ; ближайшее же наблюденіе за исполненіемъ откупщиками контрактовъ и охраненіе ихъ правъ возлагается на Городскія Управы и полицію. Для сего, утвержденная губернскимъ начальствомъ такса, съ табелью по каждому обществу, выставляется публично, для общаго свѣдѣнія, во всѣхъ мѣстахъ по удобности и приличію.

II. Правила частныя.

39. Для cadaго откуна коробочныхъ сборовъ устанавливается окружная черта, въ предѣлахъ которой откупщикъ имѣетъ право требовать въ пользу свою коробочнаго платежа. Списокъ всѣхъ мѣстъ поселенія евреевъ въ сей чертѣ выдается откупщику при заключеніи, гдѣ слѣдуетъ, контракта.

Примѣчаніе. Если въ чертѣ откупа устроится, въ послѣдствіи времени, новое еврейское поселеніе, составляющее особое, изъ какого бы то ни было количества душъ, общество, то оно имѣетъ быть отдано на откупъ особо. Но новыя поселенія евреевъ, малочисленные и по одному семейству, особыхъ обществъ не составляющія, равно устроившіяся изъ евреевъ, жившихъ въ той же чертѣ откупа, присоединяются къ тому откupu, въ предѣлахъ коего они находятся.

40. Сборъ отъ убой скота и рѣзанія птицъ кошерныхъ, равно съ продажи такого же мяса, платится при самомъ убоѣ скота и рѣзаніи птицъ, и при продажѣ мяса, въ пользу того откуна, въ чертѣ коего убой, рѣзаніе и продажа производится.

§ 621. Взиманіе сбора за убой скота и рѣзаніе птицъ и вѣсоваго по раскладкѣ, а не при самомъ убоѣ и рѣзаніи, не допущается.
(1 Деп. ук. 31 Марта 1900 г. № 3833).

41. Жиръ, приготовляемый изъ кошернаго говяжьяго и птичьяго сала, ежели онъ выдѣланъ изъ предметовъ, въ предѣлахъ откуна приобрѣтенныхъ, и тѣмъ самымъ

очищенъ коробочнымъ платежемъ, вторичному платежу не подвергается, но привезенный изъ-за черты откупа подлежитъ коробочному сбору наравнѣ съ мясомъ.

42. Какъ коробочный сборъ отъ вѣса уплачивается при продажѣ подлежащихъ оному предметовъ, то если бы кто изъ евреевъ, убивъ скотину въ одномъ откупѣ, пожелалъ вывезти мясо для продажи въ черту другаго откупа, въ такомъ случаѣ занимающійся симъ промысломъ обязанъ платежемъ откуну; въ чертѣ коего убиита скотина, только за одинъ убой; откупщикъ же, въ черту коего будетъ доставлено мясо для продажи, въ правѣ требовать за оное полной платы, какъ за убой или рѣзаніе, такъ и отъ вѣса, на каковой конецъ всякій, кто привезетъ въ черту другаго откупа кошерное мясо, обязанъ, подъ опасеніемъ строгаго взысканія, предварительно продажи дать о томъ знать мѣстному по откуну, или по управленію сборами, надзору.

43. При провозѣ евреями мяса, сала или птицъ транзитомъ чрезъ городъ и мѣстечко, откупщикъ никакого платежа требовать не въ правѣ.

44. Плата отъ евреевъ откупщику коробочныхъ денегъ впередъ за нѣкоторое время не допускается; но если сіе кѣмъ-либо будетъ сдѣлано по взаимному соглашенію съ откупщикомъ, то въ случаѣ отрѣшенія сего послѣдняго, по какимъ-либо обстоятельствамъ, отъ содержанія сборовъ, квитанціи, выданныя откупщикомъ въ полученіи впередъ денегъ, въ зачетъ сбора хотя и не приѣмлются, но имѣющій такую квитанцію не лишается права искать, установленнымъ порядкомъ, съ отрѣшеннаго откупщика возврата уплаченной ему суммы.

45. Откупщикъ можетъ, посредствомъ своихъ служителей, имѣть наблюденіе, дабы въ предѣлы его откупа не были ввозимы подлежащіе коробочному сбору предметы безъ платежа ему пошлины, но съ тѣмъ непременнымъ условіемъ, чтобы надзоръ сей отнюдь не касался христіанъ, и чтобы, подъ видомъ надзора за коробочнымъ сборомъ, не было дѣлаемо стѣсненія евреямъ, торгующимъ съѣстными припасами и другими предметами, таковому сбору не подлежащими.

46. Какъ въ большей части городовъ Западныхъ губерній нѣтъ другихъ мясниковъ, кромѣ евреевъ, и въ продажу христіанамъ поступаетъ только то мясо, которое не обращается на кошеръ, то откупщики коробочнаго сбора, подъ наблюдениемъ мѣстной полиціи, обязаны заботиться, чтобы городскіе жители изъ христіанъ не имѣли недостатка въ трѣфномъ мясѣ, и при продажѣ таковаго не требовать за оное въ коробочныя сборы никакой платы, ни отъ убоя скота, ни отъ вѣса, опредѣленной съ мяса кошернаго. Впрочемъ, само собою разумѣется, что христіане могутъ имѣть свои скотобойни, быть мясниками, торговать птицами и привозить въ городъ или мѣстечко, изъ-за предѣловъ онаго, не на кошеръ битыхъ скотъ и птицъ.

47. Ежели содержатель не внесетъ откупной суммы въ назначенный срокъ, или внесетъ не вполне, то можетъ обезпечить оную особымъ законнымъ залогомъ рубль за рубль, или же ручательствомъ, на что и дается ему десять льготныхъ дней; буде откупщикъ въ продолженіе оныхъ не обезпечитъ залогомъ недовнесенной суммы, или, обезпечивъ, не уплатитъ по наступленіи слѣдующаго срока для взноса откупной суммы, то Городскія Управы немедленно распоряжаются законнымъ порядкомъ о выручкѣ оной съ имущества откупщика, а въ случаѣ недостатка имущества, съ представленнаго имъ залога или съ поручителей, разлагая на сихъ послѣднихъ взысканіе поровну; при чемъ взыскивается пеня по одному проценту въ мѣсяць, которая причисляется (по статьямъ 52 и 53 сего приложенія) къ штрафамъ за нарушеніе коробочныхъ правилъ. Пеня за невзносъ въ срокъ откупной суммы полагается по одному проценту за каждый мѣсяць, дотолѣ, пока недоимка не будетъ пополнена.

Примѣчаніе. Упоминаемая здѣсь льгота отнюдь, однако же, не допускается откупщику болѣе трехъ разъ въ теченіе года и никакъ не можетъ относиться къ послѣднему мѣсяцу откупнаго четырехлѣтія.

48. Но ежели откупщикъ, не пополнивъ слѣдующей за прошедшій мѣсяць суммы, сдѣлается неисправнымъ и по платежу во второй срокъ, то Городскія

Управы распоряжаются о назначеніи хозяйственнаго управленія, сообразно съ статьею 37 сего приложенія. Губернское Правленіе, по отрѣшеніи откупщика, отдаетъ откупъ, съ торговъ, другому содержателю, съ отнесеніемъ всей невыручки противъ прежней цѣны на имущество неисправнаго откупщика, а въ случаѣ недостатка онаго, на представленный имъ залогъ, или поручительство. Но если, прежде чѣмъ откупъ будетъ отданъ другому, содержатель очиститъ всю лежащую на немъ недоимку съ пенею, а равно и недовыручку, какая могла послѣдовать при хозяйственномъ распоряженіи, то откупъ ему возвращается. Впрочемъ, такимъ правомъ на полученіе откупа обратно содержатель можетъ воспользоваться въ такомъ только случаѣ, если числящееся на немъ взысканіе пополнить, по крайней мѣрѣ, за семь дней до срока, назначеннаго для торговъ на отдачу сборовъ въ новое содержаніе, дабы желающіе торговаться могли быть своевременно извѣщены объ отмѣнѣ оныхъ.

49. Для огражденія откупщика отъ подрыва, убой скота и птицъ производится только рѣзниками съ вѣдома откупщика и раввина къ тому назначенными, и при томъ въ особыхъ мѣстахъ, отведенныхъ для того полиціею внѣ жилыхъ домовъ. При продажѣ кошернаго мяса, откупщикъ, въ огражденіе сбора, можетъ на всякую часть свѣжаго мяса и солонины накладывать свинцовую пломбу, ярлыкъ, или другаго рода мѣтку, безъ каковой и продажа не должна имѣть мѣста подъ опасеніемъ взысканія.

50. При убоѣ скота и птицъ на кошеръ не употребляется другихъ къ тому орудій, а при продажѣ евреямъ мяса, другихъ вѣсовъ, кромѣ данныхъ откупщикомъ, съ его клеймомъ и съ удостовѣреніемъ раввина, что они могутъ быть употребляемы для кошера. Вѣсы однако не должны быть иные, какъ російскіе, съ установленными отъ правительства клеймами. Откупщикъ долженъ имѣть таковыхъ орудій и вѣсовъ достаточное количество, по востребованію рѣзниковъ; въ противномъ же случаѣ отвѣтствуетъ за всѣ убытки, отъ того кѣмъ либо изъ евреевъ понесенные.

51. Наемъ прислужниковъ по управленію коробочнымъ сборомъ, содержаніе кошерныхъ орудій и всѣ вообще по коробочному сбору расходы относятся на счетъ самого откупщика, а не на откупную сумму.

52. За каждый подрывъ въ убытокъ коробочнаго откупа виновный теряетъ все корчемное мясо и платитъ штрафа внятеро противъ причитающагося съ онаго въ коробочный сборъ платежа; самое мясо и половина штрафа обращаются въ пользу откупщика, а другая половина штрафа причисляется къ сборамъ.

53. Откупщикъ, изблнченный въ притѣсненіи евреевъ, или въ невыполненіи статей 45 и 46 сего приложенія, кромѣ вознагражденія кого слѣдуетъ въ понесенныхъ отъ того убыткахъ, въ первый разъ подвергается оштрафованію пятью, во второй десятую, въ третій пятнадцатую, въ четвертый двадцатую и въ пятый разъ двадцатую пятью рублями. Сіи штрафныя деньги причисляются къ коробочному сбору. Если же откупщикъ въ нарушеніи условій будетъ обличенъ болѣе пяти разъ въ теченіе одного года, то, какъ неблагонадежный, отрѣшается отъ откупа.

54. Полиція и общественныя начальства должны оказывать откупщикамъ, по всякому ихъ правильному требованію, законное содѣйствіе и вспомошествованіе въ томъ, чтобы коробочныя сборы платимы были евреями безъ всякаго сопротивленія и утайки; но вмѣстѣ съ тѣмъ они обязаны наблюдать, дабы и откупщики не требовали отнюдь никакихъ не предоставленныхъ имъ сборовъ.

55. Посему всѣ жалобы о незаконномъ по коробочному сбору дѣйствіи приносятся мѣстной полиціи и разрѣшаются ею на точномъ основаніи условій контракта и узаконеній.

56. Недовольные постановленіемъ или распоряженіемъ полиціи приносятъ, въ четырехнедѣльный срокъ, установленнымъ порядкомъ, жалобы Губернскому Правленію, которое, рассмотрѣвъ оныя, или рѣшитъ окончательно, или даетъ имъ судебный ходъ.

§ 622. Лица, потерпѣвшія отъ нарушеній откупщиками коробочнаго сбора правилъ объ этомъ сборѣ могутъ и сами, помимо полиціи, обращаться со своими жалобами въ судъ.

(р. Уг. Кас. Деп. 1890 г. № 45).

§ 623. Полиція не можетъ вмѣшиваться въ пререканія между откупщиками и мясопромышленниками по поводу убоя скота безъ оплаты акцизомъ ранѣе отпущеннаго изъ скотобойни мяса. Точно также полиціи не предоставлено принимать мѣры къ предварительному аресту мяса на случай, если бы оно по судебному рѣшенію было признано корчемнымъ и подлежащимъ конфискаціи.

(1 Деп. ук. 6 Юня 1900 г. № 6529).

§ 624. Споръ между плательщикомъ коробочнаго сбора и еодержателемъ онаго о пространствѣ правъ послѣдняго по взысканію сбора подлежитъ разсмотрѣнію судебныхъ установленій.

(р. Общ. Собр. Касс. Д-товъ 1899 г. № 17).

§ 625. Просьбы частныхъ лицъ о возстановленіи ихъ правъ, нарушенныхъ распоряженіями городскихъ управъ по дѣламъ о коробочномъ сборѣ, должны быть заявлены судебнымъ порядкомъ.

(р. Г. К. Д. 1893 г. № 98).

§ 626. Въ дѣлахъ по завѣдыванію коробочнымъ сборомъ городскія управы не подчинены городскимъ думамъ. Просьбы частныхъ лицъ о возстановленіи ихъ правъ, нарушенныхъ распоряженіями городскихъ управъ по подобнаго рода дѣламъ, должны быть представляемы судебнымъ порядкомъ.

(р. Общ. Собр. Касс. Деп. 1892 г. № 28).

§ 627. Дѣйствіе исковой давности не распространяется на взысканіе государственныхъ податей, къ числу коихъ относится и коробочный сборъ, недоимки же по нимъ слагаются въ особо установленномъ порядкѣ.

По взысканія съ лицъ, вступившихъ съ казною въ особые договоры, поручительства или залогодательства, въ обезпеченіе исправнаго внесенія податей другими лицами, подлежатъ общей исковой давности.

(1 Деп. ук. 18 Марта 1903 г. № $\frac{2397}{2398}$).

Глава пятая. Распредѣленіе и употребленіе суммъ коробочнаго сбора на расходы и порядокъ отчетности.

57. Расходы, собственно до еврейскихъ обществъ относящіеся и преимущественно удовлетворяемые изъ коробочнаго сбора, которые должны служить основаніемъ общему соображенію какъ откупнаго четырехлѣтія, такъ и назначенія на такое же время въ надлежащей соразмѣрности сбора вспомогательнаго, раздѣляются: 1) на *мѣстные* cadaго еврейскаго общества, и

2) *губернскіе*, или общіе всѣмъ еврейскимъ обществамъ одной губерніи. Первые покрываются изъ опредѣляемой для сего на каждое четырехлѣтіе извѣстной части сбора общаго, или откупнаго, а другіе изъ сбора вспомогательнаго, и частію изъ сбора общаго.

Расходование суммъ коробочнаго сбора, на основаніи о семь сборѣ узаконеній (прил. къ ст. 816 т. IX зак. о сост.), производится, въ видѣ общаго правила по смѣтамъ, утверждаемымъ ежегодно мѣстными губернскими начальствами, разрѣшенію же Министерства Внутреннихъ Дѣлъ подлежатъ лишь тѣ изъ сего источника ассигнованія, которыя обращаются на удовлетвореніе временныхъ или случайныхъ надобностей, до евреевъ относящихся. Между тѣмъ, поступающія въ Министерство по сему предмету представленія губернскихъ начальствъ касаются, въ значительной части случаевъ, такихъ расходовъ, которые могли бы быть своевременно предусмотрѣны и включены въ число смѣтныхъ ассигнованій, на примѣръ, издержекъ на содержаніе еврейскихъ учебныхъ заведеній, на выдачу пособій еврейскимъ больницамъ, богадѣльнямъ, на отбываніе натуральныхъ повинностей и т. под., а потому всѣ ассигнованія изъ коробочныхъ суммъ, предназначаемыя на удовлетвореніе постоянныхъ надобностей еврейскаго населенія, указанныхъ въ ст. 1 и 58 положенія о коробочномъ сборѣ и подлежащія расходованію въ теченіе смѣтнаго періода, должны быть, согласно точному смыслу ст. 11 названнаго положенія, своевременно вносимы въ проекты расходныхъ смѣтъ по коробочнымъ сборамъ, для окончательнаго затѣмъ разрѣшенія ихъ властью губернскаго начальства.

(Цир. М-ра Вн. Дѣлъ 23 Марта 1899 г. № 15).

§ 628. Изъ суммъ коробочнаго сбора покрываются долги: фундаментальные, поіезуитскіе и вообще всѣ тѣ долги, кои сдѣланы еврейскими обществами съ разрѣшенія подлежащей власти; еврейскимъ же обществамъ не предоставлено заключать займы на пополненіе ихъ общественныхъ расходовъ. Расходы по такому неразрѣшенному подлежащимъ начальствомъ займу не подлежатъ возмѣщенію изъ суммъ коробочнаго сбора.

(1 Деп. ук. 14 Октября 1883 г.).

§ 629. Къ расходамъ, преимущественно удовлетворяемымъ изъ суммъ коробочнаго сбора, относятся издержки на содержаніе синагогъ и платежъ чинша за землю и плацы, занимаемые еврейскими общественными зданіями. Въ виду этого, домогательство духовнаго правленія о выдачѣ синагогѣ ежегоднаго пособія въ размѣрѣ 1000 р. не представляется ни незаконнымъ, ни чрезмѣрнымъ.

(1 Деп. ук. 3 Апрѣля 1900 г. № 8041).

§ 630. Суммы коробочнаго сбора могутъ расходоваться на пополненіе числящихся за мѣщанами-евреями даннаго города недоимокъ казенно-ссуднаго долга, продовольственнаго капитала и за леченіе и призрѣніе мѣстныхъ евреевъ.

(1 Деп. ук. 29 Февраля 1896 г. № 2350).

§ 631. Издержки на ремонтъ обветшавшихъ и на отстройку вновь или возобновленіе разрушающихся или истребленныхъ пожаромъ богадѣленъ и молитвенныхъ домовъ могутъ быть покрываемы изъ коробочнаго сбора.

(1 Общ. Собр. опр. 26 Мая 1895 г. по д. м. Славуты).

§ 632. Расходы, сопряженные съ отчетностью по коробочному сбору, не могутъ быть возлагаемы на городскія средства, а покрываются управами изъ доходовъ по коробочному сбору.

(1 Деп. ук. 5 Октября 1888 г. № 5737; 1 Деп. ук. 30 Сентября 1903 г. № 9173).

§ 633. Законъ о коробочномъ сборѣ не даетъ никакого основанія къ установленію расхода изъ этого сбора по содержанію женской гимназіи, хотя бы расходъ этотъ производился съ согласія еврейскаго общества.

(1 Деп. ук. 11 Юля 1891 г. по д. Буканскаго).

§ 633¹. Включеніе въ расходную смѣту суммы на пополненіе числящейся за обществомъ недоимки свѣчнаго сбора не можетъ быть признано неправильнымъ.

(1 Деп. ук. 30 Сентября 1903 г. № 9173).

§ 633². Жалобы, касающіяся не незаконности отдѣльныхъ расходныхъ статей, а вопроса о размѣрѣ таковыхъ, обсужденію Правительствующаго Сената не подлежатъ.

(1 Деп. ук. 30 Сентября 1903 г. № 9173).

58. Къ мѣстнымъ расходамъ относятся:

А. По обязанностямъ еврейскихъ обществъ въ отношеніи къ лежащимъ на нихъ долгамъ и въ казнѣ: 1) уплата процентовъ на долги безсрочные, окончательно утвержденные; 2) уплата процентовъ и части капитала, сколько слѣдуетъ по долгамъ срочнымъ, но также безспорнымъ и судомъ утвержденнымъ (а); 3) пополненіе расходовъ на заготовленіе метрическихъ книгъ (ст. 914 сихъ Зак. Сост.) (б).

Б. По постояннымъ общественнымъ надобностямъ: 1) издержки на содержаніе синагогъ, больницъ, богадѣленъ и общественныхъ бань, съ купальнями въ нихъ; 2) платежъ чинша за земли и плацы, занимаемые еврейскими общественными зданіями; 3) замѣнъ нѣкоторыхъ натуральныхъ повинностей съ общества денежными и выполненіе опредѣлительныхъ общественныхъ надобностей; 4) содержаніе въ школахъ бѣдныхъ учениковъ, пособіе неимущимъ и увѣчнымъ и погребеніе бѣдныхъ. Для сего, впрочемъ, составляется въ обществахъ и особая сумма, по мѣстнымъ способамъ.

В. По временнымъ или случайнымъ потребностямъ:
1) учрежденіе вновь общественныхъ и благотворительныхъ заведеній; 2) постройка и починка общественныхъ зданій и т. п. (в).

59. Что касается до издержекъ на содержаніе духовныхъ лицъ и на предметы вѣроисповѣданія, то оныя не относятся на коробоный сборъ, а удовлетворяются изъ добровольныхъ прошеній, изъ сбора въ кружки по молитвеннымъ домамъ и взысканій, по дѣламъ духовнаго судопроизводства.

60. Къ губернскимъ расходамъ относятся: уплата податныхъ недоимокъ и другихъ долговъ за тѣ еврейскія общества, гдѣ количество тѣхъ или другихъ вышло бы изъ всякой соразмѣрности съ количествомъ мѣстнаго коробочнаго сбора, и гдѣ вѣдшее возвышеніе онаго, или раскладка, безъ крайняго стѣсненія жителей, оказались бы невозможными.

61. Въ губерніяхъ, въ которыхъ при общемъ распредѣленіи суммъ, ожидаемыхъ отъ коробочнаго сбора общаго и вспомогательнаго, окажутся оныя не вполне достаточными, къ покрытію предназначенныхъ на четырехлѣтіе губернскихъ расходовъ, недостающее на то количество пополняется раскладкою онаго на еврейскія общества городовъ и мѣстечекъ болѣе зажиточныя, по ближайшему соображенію губернскихъ начальствъ, съ разрѣшенія Генераль-Губернаторовъ, и съ утвержденія Министра Внутреннихъ Дѣлъ, по соглашенію его съ Министромъ Финансовъ

62. По утвержденіи табелей съ таксами для сбора общаго и вспомогательнаго и по заключеніи откупныхъ контрактовъ, Губернскія Правленія, имѣя въ виду съ одной стороны состоявшуюся на торгахъ по каждому обществу сумму и ожидаемый доходъ съ прочихъ статей коробочнаго сбора, а съ другой распредѣленіе расходовъ, на предстоящее четырехлѣтіе, даютъ надлежащія предписанія Городскимъ Управамъ, чтобы по мѣрѣ платежа откупной суммы и поступленія въ коробочный сборъ денегъ съ другихъ статей:

1) подлежащія изъ оныхъ въ уплату общественныхъ долговъ (пока таковыя долги не будутъ погаше-

шены) выдавались по принадлежности, въ извѣстные сроки;

2) опредѣленные на покрытіе расходовъ губернскихъ вносимы были въ Казначейства также своевременно;

3) слѣдующія въ мѣстныя постоянныя надобности обществъ отпускались въ назначенное время по годичнымъ смѣтамъ, которыя также должны быть утверждаемы главнымъ губернскимъ начальствомъ.

63. Въ то же время Губернскія Правленія сообщаютъ всѣ нужныя о сихъ предметахъ свѣдѣнія въ Казенныя палаты, которыя снабжаютъ шнуровыми книгами (ст. 24 прил.) Городскія Управы и даютъ надлежащія предписанія Казначеймъ.

64. Что касается до расхода суммъ на временныя или случайныя потребности, то оный производится по особымъ, въ установленномъ порядкѣ, разрѣшеніямъ.

На основаніи ст. 57 и 58 положенія о коробочномъ сборѣ съ евреевъ (для рижскихъ и курляндскихъ евреевъ—ст. 92), приложеннаго къ ст. 816 зак. сост., т. IX св. зак. изд. 1899 г. на мѣстные расходы еврейскихъ обществъ изъ суммъ общаго (откупного) коробочнаго сбора относится, между прочимъ, удовлетвореніе временныхъ и случайныхъ потребностей еврейскаго населенія, причемъ ассигнованія на эти потребности, по точному смыслу ст. 64 (и 95) пол., производятся по особымъ, въ установленномъ порядкѣ, разрѣшеніямъ.

Въ видахъ скорѣйшаго разрѣшенія ходатайствъ объ ассигнованіи остатковъ коробочнаго сбора на временныя и случайныя потребности евреевъ, нынѣ, по соглашенію съ Министромъ Финансовъ, Министръ Внутреннихъ Дѣлъ призналъ необходимымъ предоставить губернаторамъ, по предварительному соглашенію съ управляющими казенныхъ палатъ, разрѣшать ассигнованія изъ остатковъ коробочнаго сбора безъ ограниченія суммы, на слѣдующіе предметы: а) на временныя и случайныя потребности еврейскихъ обществъ, предметы которыхъ точно предусмотрѣны дѣйствующимъ положеніемъ о коробочномъ сборѣ; б) мѣры по устройству и улучшенію пожарной части, а равно по оздоровленію и благоустройству городовъ и мѣстечекъ съ преобладающимъ еврейскимъ населеніемъ, въ тѣхъ случаяхъ, когда онѣ касаются мѣсть, заселенныхъ преимущественно евреями, а принятіе ихъ на счетъ общихъ городскихъ средствъ представляется невозможнымъ, и в) на оказаніе помощи евреямъ, пострадавшимъ отъ пожаровъ, наводненій и другихъ общественныхъ бѣдствій.

Согласно сказанному и въ отмѣну циркуляра 29 апрѣля 1899 г. № 23, предоставляется губернаторамъ:

1) разрѣшать упомянутыя ассигнованія, по соглашенію съ управляющимъ мѣстной казенной палаты, лишь при наличности ходатайства о томъ еврейскаго общества въ порядкѣ, установленномъ ст. 11 (и 81) положенія о коробочномъ сборѣ;

2) вносить все ходатайства объ ассигнованіяхъ коробочныхъ суммъ согласно ст. 497 общ. губ. учр., т. II св. зак., изд. 1892 г., на обсужденіе губернскаго правленія; въ тѣхъ же губерніяхъ, гдѣ есть главные начальники, въ направленіи подобныхъ дѣлъ руководствоваться ихъ указаніями на общемъ основаніи (ст. 247 общ. губ. учр.), и

3) въ тѣхъ случаяхъ, когда ходатайства евреевъ объ ассигнованіи остатковъ коробочныхъ суммъ на ихъ потребности, представляются заслуживающими уваженія, но не принадлежать къ числу предоставляемыхъ нынѣ окончательному разрѣшенію губернатора, — упомянутыя ходатайства вмѣстѣ со своими заключеніями, попрежнему, представлять въ Министерство, чрезъ генераль-губернаторовъ, а гдѣ ихъ нѣтъ — непосредственно.

(Цирк. Деп. Дух. Дѣлъ М-ва Вн. Дѣлъ 25 Августа 1900 г. № 2560).

65. Губернскія начальства наблюдаютъ, чтобы, за удовлетвореніемъ вышешоказанныхъ расходовъ соразмѣрно состоянію и по мѣрѣ потребностей каждаго общества, были накапливаемы, гдѣ то окажется возможнымъ, изъ коробочнаго сбора, остатки и отсылались, по прошествіи каждаго года, въ Государственный Банкъ для приращенія процентами и употребленія впослѣдствіи въ пользу тѣхъ же обществъ.

66. Отчетность по употребленію суммъ коробочнаго сбора возлагается на обязанность и отвѣтственность Городскихъ Управъ. Посему оныя, по обревизованіи полученныхъ отъ сборщиковъ тетрадей или реестровъ за обѣ половины года, и по составленіи изъ нихъ краткихъ выписокъ общимъ итогамъ прихода, расхода и недоимки по каждому еврейскому обществу, представляютъ тетради, выписки и книги свои подлинникомъ на ревизію въ Контрольную Палату.

67. При представляемыхъ въ Хозяйственный Департаментъ Министерства Внутреннихъ Дѣлъ отчетахъ тѣхъ Городскихъ Управъ, въ вѣдѣніи которыхъ находятся свѣчной и коробочный еврейскіе сборы, должны быть прилагаемы каждому изъ сихъ сборовъ особые счета.

68. Правила сего положенія не распространяются: 1) на евреевъ, жительствоющихъ въ Ригѣ и въ тѣхъ городахъ Курляндской губерніи, кои пользуются особыми привилегіями (ст. 72—98 сего прил.), 2) на евреевъ, поселенныхъ въ Сибири. Коробочные съ сихъ евреевъ сборы, гдѣ оныя установлены, остаются на прежнемъ основаніи. Равнымъ образомъ сіе положеніе не распространяется на Закавказье.

Гл. VI. Дополнительные правила о коробочномъ сборѣ съ евреевъ земледѣльцевъ, поселенныхъ на казенныхъ земляхъ.

69. Коробочный сборъ въ еврейскихъ селеніяхъ ограничивается предметами одного общаго сбора, а также штрафами за несоблюденіе установленныхъ по предмету онаго правилъ.

70. Въ селеніяхъ малозначительныхъ и вообще въ случаѣ неявки желающихъ взять въ откупное содержаніе коробочный сборъ въ еврейскихъ селеніяхъ, сборъ сей поручается въ завѣдываніе сельскому старостѣ, съ надлежащею въ ономъ отчетностію, по примѣненію къ правиламъ объ отчетности, какія постановлены вообще о коробочномъ сборѣ.

71. Евреямъ-земледѣльцамъ предоставляется доходы изъ коробочнаго сбора въ своихъ селеніяхъ употреблять на общественныя надобности, въ особенности для покрытія расходовъ, опредѣленныхъ положеніемъ объ общественномъ сборѣ, и на составленіе запаснаго продовольственнаго капитала.

II. Положеніе о коробочномъ сборѣ съ евреевъ, жительствоющихъ въ Ригѣ и въ городахъ Курляндской губерніи, пользующихся особыми привилегіями.

Гл. I. Назначеніе сбора.

72. Существующій издавна въ еврейскихъ обществахъ особый денежный сборъ, подъ названіемъ *коробочнаго* или *кружечнаго*, принадлежитъ обществамъ, на основаніи сего положенія, и имѣетъ предметомъ пособіе и облегченіе средствъ для тѣхъ же обществъ въ уплатѣ ихъ долговъ, въ бездоимочномъ взносѣ и исправ-

номъ отбываніи повинностей, въ водвореніи и поддержаніи въ обществахъ внутренняго порядка и благоустройства и въ дѣлахъ благотворительности, общественнаго образованія и призрѣнія.

73. Никто изъ евреевъ не избавляется отъ платежа въ коробочный сборъ, коренной ли онъ житель мѣста, или прїѣзжій на время.

§ 634. Уклоненія отъ платежа коробочнаго сбора въ Курляндской губерніи не составляетъ наказуемаго дѣянія.

(р. Угол. Кас. Деп. 1902 г. № 3).

§ 635. Евреи, живущіе въ г. Ригѣ и городахъ Курляндской губ., получившіе ученые степени и исключенные изъ податнаго званія, взысканію коробочнаго сбора не подлежатъ.

(Рѣш. Общ. Собр. 1896 г. № 22).

74. Поелику коробочные сборы употребляются только на предметы, собственно до евреевъ относящіеся, и христіане, съ ними живущіе, никакого участія въ пользованіи симъ сборомъ не имѣютъ; то и устанавливается оный единственно съ предметовъ, евреями приготовляемыхъ и употребляемыхъ, и никакимъ образомъ, ни прямымъ, ни косвеннымъ, не долженъ относиться на христіанъ. Наблюденіе за симъ возлагается на особенную обязанность мѣстныхъ начальствъ.

Гл. II. Раздѣленіе сбора и распредѣленіе предметовъ онаго.

75. Коробочный сборъ, по предметамъ онаго и по способамъ взиманія, раздѣляется на два рода: 1) *общій* или *повсемѣстный* съ предметовъ, которые подвергаются ему во всѣхъ еврейскихъ обществахъ, и 2) *частный* или *вспомогательный* съ предметовъ, подлежащихъ оному, или вовсе отъ него свободныхъ, соразмѣрно съ состояніемъ cadaго общества и по мѣрѣ его нуждъ.

Примѣчаніе. Предметы ветхозавѣтнаго вѣрослуженія, употребляемые евреями по синагогамъ и молитвеннымъ школамъ и при исполненіи ими обрядовъ своего вѣроисповѣданія, навсегда отъ всякаго взноса въ коробку свободны.

76. Общему или повсемѣстному коробочному сбору подлежатъ: 1) убой скота (съ каждой скотины); 2) рѣзь птицъ (съ каждой птицы); 3) продажа кошернаго мяса (съ cadaго фунта, продаваемаго евреями).

Примѣчаніе. Продажа мяса для лицъ другого вѣроисповѣданія предоставляется взаимнымъ соглашеніямъ покупателя и продавца на общемъ основаніи.

77. Коробочному сбору, частному или вспомогательному, подлежатъ: 1) производство евреями торга и промысла, съ каждаго прїѣзжающаго купца, за покупку или продажу товаровъ и проч., или извѣстная часть съ цѣнности привозимыхъ въ городъ посторонними евреями товаровъ и припасовъ, или съ постороннихъ и даже и мѣстныхъ евреевъ, по количеству выторгованной ими суммы и т. п., гдѣ и какъ признано будетъ удобнѣйшимъ; 2) доходъ отъ отдачи въ наемъ принадлежащихъ евреямъ домовъ, лавокъ и амбаровъ (извѣстный процентъ съ сего дохода); 3) шитье еврейской одежды (со всякаго мужскаго и женскаго верхняго платья, стоящаго болѣе трехъ рублей, или вообще съ новыхъ платьевъ); 4) содержаніе евреями шинковъ, трактировъ и биллиардовъ (извѣстный процентъ доходовъ съ сихъ заведеній); 5) пени, штрафы и взысканія, какіе будутъ установлены за несоблюденіе правилъ по коробочному сбору (съ евреевъ, обличенныхъ въ удовлетвореніи своихъ надобностей мимо рѣзниковъ, опредѣленныхъ откупщикомъ, или въ покупкѣ для себя подлежащихъ сбору предметовъ вопреки правилъ коробочнаго сбора и проч.); 6) капиталы, остающіеся послѣ умершихъ евреевъ (извѣстный процентъ съ оныхъ); 7) еврейская баня съ купальнями въ нихъ (мыквисъ).

78. Предметы коробочнаго сбора общаго подлежатъ оному во всѣхъ еврейскихъ обществахъ; предметы же частнаго, или вспомогательнаго, подвергаются сему сбору всѣ, или только нѣкоторые изъ вышепоименованныхъ, по ближайшему усмотрѣнію самихъ обществъ, по мѣрѣ способовъ и надобностей оныхъ; сообразно съ чѣмъ устанавливается и самое количество сего сбора съ каждаго предмета, которое потому и можетъ быть разнообразно. Такса сего сбора, показывающая какъ предметы, такъ и количество сбора, по составленіи Городскою Управою, утверждается Губернаторомъ.

Гл. III. Способъ взиманія коробочнаго сбора.

79. Суммы коробочнаго сбора, стекаясь окончательно въ мѣстныя Городскія Управы, поступаютъ въ оныя съ нѣкоторыхъ предметовъ прямо, но съ большей части ихъ въ общей суммѣ по извѣстнымъ срокамъ. Изъ всѣхъ предметовъ сбора, къ первымъ принадлежатъ: 1) доходъ коробки отъ капиталовъ, остающихся послѣ умершихъ евреевъ. Для сего тамъ, гдѣ сборъ сей будетъ обращенъ въ коробки, правленіе при синагогѣ или школѣ даетъ знать о смерти еврея мѣстной полиціи и Городской Управѣ; и по приведеніи, по существующимъ обычаямъ, въ извѣстность капитала умершаго, положенный съ онаго въ коробку процентъ взыскивается и отсылается въ Городскую Управу; 2) сборъ съ еврейскихъ бань съ купальнями въ нихъ. Сборъ сей отдается въ содержаніе, на общемъ основаніи, по контрактамъ, и слѣдующая въ коробку часть онаго, въ установленные въ контрактѣ сроки, вносится прямо въ Городскую Управу, которая о количествѣ сбора и о срокахъ взноса предварительно извѣщается; 3) всѣ взысканія, налагаемыя по полицейскимъ предметамъ и за нарушеніе правилъ по коробочному сбору, если они не имѣютъ уже другого предназначенія.

80. За исключеніемъ предметовъ, въ предшедшей (79) статьѣ означенныхъ, коробочный сборъ, со всѣхъ прочихъ предметовъ, поименованныхъ въ статьяхъ 76 и 77 сего приложенія, отдается въ откупное содержаніе всякій разъ на четыре года.

81. Въ исходѣ предпослѣдняго года предъ наступленіемъ откупнаго четырехлѣтія Городскія Управы, по соображеніи съ настоящими способами взиманія коробочнаго сбора и дѣйствительными надобностями евреевъ (для чего они могутъ приглашать къ себѣ на совѣщаніе почетнѣйшихъ изъ мѣстныхъ евреевъ), составляютъ смѣту расходовъ по всѣмъ нижеизъясненнымъ общественнымъ надобностямъ, табель предметамъ, кои предполагается обложить коробочнымъ сборомъ, примѣрную таксу на каждый предметъ и общее соображеніе о количествѣ ожидаемаго отъ того дохода, стараясь

при томъ наблюдать, чтобъ доходъ сей покрывалъ требующіеся по обществу расходы. По составленіи сей смѣты Городскія Управы вносятъ ее къ губернскому начальству.

82. Губернаторы, при утверженіи предположеній Городскихъ Управъ на счетъ количества доходовъ и расходовъ и таксы съ предметовъ, наблюдаютъ за надлежащею постепенностію и соразмѣрностію какъ въ назначеніи издержекъ, такъ и предметовъ коробочнаго сбора и окладной онымъ таксы; и если признаютъ, что предназначенный съ какого либо предмета сборъ отяготителенъ и особенно если онъ, по мѣстнымъ обстоятельствамъ, можетъ упасть и на христіанъ, то, прежде утверженія, представляютъ о томъ Министру Внутреннихъ Дѣлъ, который, по сношенію съ Министромъ Финансовъ, даетъ надлежащее разрѣшеніе. Кромѣ того, они, каждый разъ доводятъ до свѣдѣнія Министерства Внутреннихъ Дѣлъ, въ какомъ видѣ утверждены ими на предстоящее четырехлѣтіе мѣроположенія по коробочному сбору.

83. Отдача на откупъ коробочнаго сбора съ предметовъ, оному подлежащихъ и утвержденныхъ губернскимъ начальствомъ, производится съ торговъ въ Губернскомъ Правленіи или, по назначенію начальства, въ особомъ присутствіи, составленномъ изъ членовъ Губернскаго Правленія и другихъ присутственныхъ мѣстъ. срокомъ на четыре года, считая всегда съ перваго Января, на каждое общество порѣзнь. Если торги окажутся безуспѣшными или предлагаемыя цѣны будутъ такъ недостаточны, что при хозяйственномъ завѣдываніи можно ожидать высшаго сбора, то начальство предоставляетъ сборы въ распоряженіе хозяйственнаго управленія изъ лицъ еврейскаго общества, довѣрія заслуживающихъ, кои, завѣдывая оными, отдаютъ поступающія деньги въ Городскія Управы и представляютъ въ оныхъ надлежащій отчетъ, на общемъ основаніи.

Примѣчаніе. Губернскія начальства назначаютъ, по ближайшему усмотрѣнію, каждому откупу коробочныхъ сборовъ окружность.

84. Вызовъ желающихъ, производство торговъ, утверженіе оныхъ и заключеніе съ откупщиками контрактовъ производятся на общихъ правилахъ, установленныхъ для дѣлъ сего рода между казною и частными лицами.

85. Въ вѣдшее облегченіе желающихъ взять въ откупное содержаніе коробочные сборы и для доставленія возможности принять въ томъ участіе мѣстнымъ жителямъ, сверхъ залоговъ, установленныхъ общими правилами при обязательствахъ частныхъ лицъ съ казною, допускается приѣмъ въ обезпеченіе каменныхъ домовъ и лавокъ въ уѣздныхъ городахъ и мѣстечкахъ. Для сего нужно только, чтобы оцѣнка подобныхъ строеній была произведена установленнымъ порядкомъ, утверждена Городскою Управою, и по оной выдано изъ сей Управы оцѣночное свидѣтельство, которое и предъявляется при торгахъ къ залогу. Таковое обезпеченіе должно равняться третьей долѣ годовой откупной суммы.

86. Состоявшуюся на окончательномъ торгѣ цѣну откупа Губернаторъ имѣетъ право утверждать, какъ и при подрядахъ на предметы земскихъ повинностей, на всякую сумму.

87. О послѣдствіяхъ окончательныхъ по губерніи торговъ на откупъ коробочнаго сбора Губернаторъ каждый разъ доводитъ до свѣдѣнія Министровъ Внутреннихъ Дѣлъ и Финансовъ.

88. По утвержденіи надлежащимъ образомъ откуповъ за принявшими ихъ въ свое содержаніе, заключаются съ ними контракты, на общемъ основаніи, и дается знать заблаговременно мѣстной полиціи, для объявленія обществамъ и допущенія откупщиковъ къ нужнымъ для вступленія въ откупъ распоряженіямъ.

89. Губернаторы при обозрѣніи губерній обращаютъ особенное вниманіе и на порядокъ взиманія и употребленія коробочныхъ сборовъ; ближайшее же наблюденіе за исполненіемъ откупщиками контрактовъ и охраненіе ихъ правъ возлагается на Городскія Управы и полицію. Для сего утвержденная губернскимъ начальствомъ такса съ табелью по каждому обществу, вы-

ставляется публично, для общаго свѣдѣнія, во всѣхъ мѣстахъ, по удобности и приличію.

90. Откупная сумма вносится откупщиками въ Городскія Управы помѣсячно, въ опредѣленные по контрактамъ дни.

91. Если срокъ по контракту откупной суммы наступилъ, а откупщикъ не представилъ ее въ Городскую Управу, или представилъ, но не сполна, то Городская Управа ожидаетъ полной уплаты десять льготныхъ дней; если же въ сіе время недоимка внесена не будетъ, то распоряжается о назначеніи хозяйственнаго управленія, а съ откупщикомъ поступаетъ какъ слѣдуетъ съ неисправнымъ, вызвавъ на счетъ его залоговъ другихъ желающихъ къ торгамъ, преимущественно же залогодателей; или же, по усмотрѣнію губернскаго начальства сборы оставляются въ завѣдываніи хозяйственнаго управленія или учреждается какое либо особое управленіе.

Гл. IV. Употребленіе суммъ коробочнаго сбора.

92. При общемъ распредѣленіи вообще всѣхъ суммъ коробочнаго сбора, общества, Городскія Управленія и губернскія начальства имѣютъ въ виду нижеслѣдующіе расходы, служащіе основаніемъ общему соображенію откупнаго четырехлѣтія, установленному статьею 81 сего приложенія.

А. По обязанностямъ еврейскихъ обществъ въ отношеніи къ лежащимъ на нихъ долгамъ и къ казнѣ:
1) уплату процентовъ на долги безсрочные и окончательно судебнo-утвержденные; 2) уплату процентовъ и части капитала, сколько слѣдуетъ, по долгамъ срочнымъ, но также безспорнымъ и окончательно судебнo-утвержденнымъ; 3) положеніе расходовъ на заготовленіе метрическихъ книгъ (ст. 914 сихъ Зак. Сост.).

Б) По постояннымъ общественнымъ надобностямъ:
1) издержки на содержаніе синагогъ, школъ, больницъ, богадѣленъ и общественныхъ бань, съ купальнями въ нихъ; 2) платежъ чинша за земли и планы, занимаемые еврейскими общественными зданіями; 3) замѣнъ нѣкоторыхъ натуральныхъ повинностей съ общества

денежными и выполнѣніе опредѣлительныхъ общественныхъ надобностей; 4) содержаніе въ школахъ бѣдныхъ учениковъ, пособіе неимущимъ и увѣчнымъ и погребеніе бѣдныхъ.

Для сего, впрочемъ, составляется въ обществахъ и особая сумма, по мѣстнымъ способамъ.

В) По временнымъ или случайнымъ потребностямъ:

1) учрежденіе вновь общественныхъ и благотворительныхъ заведеній и училищъ; 2) постройка и починка общественныхъ зданій и т. п.

93. Что касается до издержекъ на содержаніе духовныхъ лицъ и на предметы вѣроисповѣданія, то оныя, не относясь къ суммѣ коробочнаго сбора, удовлетворяются изъ добровольныхъ приношеній, изъ сбора въ кружки по молитвеннымъ домамъ и всысканій по дѣламъ духовнаго судопроизводства.

Гл. V. Распредѣленіе суммъ коробочнаго сбора.

94. Губернскія начальства, при окончательномъ утвержденіи табелей съ таксами и откупныхъ условій, имѣя въ виду состоявшуюся на торгахъ по каждому обществу сумму и общее соображеніе расходовъ по онымъ на предстоящее четырехлѣтіе, наблюдаютъ, чтобы по мѣрѣ платежа откупной суммы и накопленія коробочныхъ сборовъ отъ предметовъ, изъятыхъ изъ откупа, деньги: 1) подлежащія въ уплату общественнаго долга (пока таковыя долги не погашены), выдавались по принадлежности въ извѣстные сроки; 2) слѣдующія на расходы по постояннымъ общественнымъ надобностямъ отпускались въ назначенное время, по смѣтамъ, которыя должны быть утверждаемы Губернаторами.

95. Что касается до расхода суммъ на временныя или случайныя потребности, то оный производится по особымъ, въ установленномъ порядкѣ, разрѣшеніямъ.

96. Губернскія начальства наблюдаютъ и заботятся, чтобы за удовлетвореніемъ выше изъясненныхъ расходовъ, соразмѣрно состоянію и по мѣрѣ потребностей каждаго общества, изъ коробочнаго по оному сбора были накапливаемы остатки, которые и отсылаются въ Государственный Банкъ и его Конторы для прираще-

нія процентами и употребленія въ послѣдствіи въ пользу тѣхъ же обществъ.

Гл. VI. Порядокъ распоряженія суммами коробочнаго сбора и отчетность.

97. Распоряженіе суммами коробочнаго сбора и отчетность по онымъ возлагаются на Городскія Управы.

98. Городскія Управы по сей ихъ обязанности испрашиваютъ въ потребныхъ случаяхъ, разрѣшенія отъ губернскаго начальства, а отчеты свои отсылаютъ на окончательную ревизію въ Контрольныя Палаты.

О свѣчномъ сборѣ съ евреевъ.

Государственный совѣтъ, въ департаментѣ экономіи и въ общемъ собраніи, разсмотрѣвъ представленіе Управляющаго Министерствомъ Внутреннихъ Дѣлъ и Министра Народнаго Просвѣщенія о мѣрахъ къ устройству свѣчнаго сбора съ евреевъ, *мнѣніемъ положилъ*:
I. Относительно свѣчнаго съ евреевъ сбора для устройства еврейскихъ училищъ постановить слѣдующія правила: 1) Общій итогъ свѣчнаго съ евреевъ сбора полагается въ 230,000 р. и устанавливается съ 1853 года, въ видѣ опыта на три года, на правилахъ, изложенныхъ въ слѣдующихъ статьяхъ. 2) Сумма общаго сбора распределяется ежегодно Министерствомъ Внутреннихъ Дѣлъ между еврейскими обществами, по возможности, сообразно съ ихъ состояніемъ и соотвѣтственно съ количествомъ коробочныхъ откупныхъ доходовъ. 3) Каждое общество составляетъ внутреннюю раскладку причитающейся съ него суммы, примѣняясь къ правиламъ для государственныхъ податей установленнымъ, и по наставленіямъ, какія Министерствомъ Внутреннихъ Дѣлъ будутъ преподаны. 4) Бездоимочный взносъ сбора, слѣдующаго съ cadaго общества, лежитъ на полной его отвѣтственности; общество же, съ своей стороны, понуждаетъ неисправныхъ плательщиковъ мѣрами, для взиманія государственныхъ податей предписанными. 5) Сборъ взимается старостами и ихъ помощниками, опредѣляемыми на основаніи устава о пода-

тяхъ, и вносятся въ городскія думы, магистраты и ратуши, въ вѣдомствѣ коихъ состоитъ общество. 6) Податные старосты и ихъ помощники, равно члены городскихъ думъ, магистратовъ и ратушъ, за доказанное непринятіе всѣхъ законныхъ мѣръ къ очищенію недоимокъ, а тѣмъ болѣе за умышленное въ томъ послабленіе, подлежатъ отвѣтственности на точномъ основаніи 629 ст. уст. о подат. (Св. Зак. т. V). 7) Министерство Народнаго Просвѣщенія сообщаетъ Министру Внутреннихъ Дѣлъ ежегодно, не позже октября, свѣдѣніе, въ какихъ мѣстахъ должны производимы быть отпуска суммъ свѣчнаго сбора, долженствующаго поступить въ слѣдующемъ году, а Министерство Внутреннихъ Дѣлъ, сообразно сему, дѣлаетъ заблаговременно нужныя распоряженія. Затѣмъ Министерство Народнаго Просвѣщенія не входитъ уже ни въ какіе расчеты и получаетъ каждый разъ причитающіяся ему суммы. 8) Сроки, въ которые должны быть вносимы вышеупомянутыя суммы, опредѣляются по взаимному соглашенію Министровъ Внутреннихъ Дѣлъ и Народнаго Просвѣщенія. 9) На обязанность Министерства Внутреннихъ Дѣлъ возлагается руководить въ настоящемъ дѣлѣ мѣстныя начальства, давать имъ, въ случаѣ надобности, подробныя наставленія, разрѣшать недоумѣнія, какія могли бы случиться, и наблюдать за правильнымъ взиманіемъ и поступленіемъ сбора, на постановленныхъ законами общихъ основаніяхъ относительно порядка завѣдыванія общественными суммами городскихъ словій; предъ истеченіемъ же назначеннаго для дѣйствія настоящихъ правилъ трехлѣтняго срока, представляется Министру Внутреннихъ Дѣлъ войти въ соображеніе и представить куда слѣдуетъ заключеніе свое о возможности взиманія сего сбора въ видѣ налога косвеннаго, по числу зажигаемыхъ евреями свѣчей. II. Назначеніе коммисіонеровъ, агентовъ или откупщиковъ для взиманія свѣчнаго сбора отмѣнить и производившійся имъ до нынѣ отпускъ процентовъ съ валоваго дохода отъ сего сбора прекратить.

(1851 Дек. 31 (25865) Выс. ут. мн. Гос. Сов. распубл. 4 Февр. 1852 года).

О продолженіи на прежнемъ основаніи взиманія съ евреевъ свѣчнаго сбора для содержанія казенныхъ еврейскихъ училищъ.

Государь Императоръ, по всеподданнѣйшему докладу Министра Народнаго Просвѣщенія, 27 Декабря сего 1858 года, Высочайше соизволилъ на продолженіе взиманія съ евреевъ свѣчнаго сбора для содержанія казенныхъ еврейскихъ училищъ, на существующихъ правилахъ, впредь до утвержденія составляемаго новаго положенія о коробочныхъ сборахъ.

(И-е П. С. З. 1858 г. № 33949).

О сборѣ съ типографій см стр.

РАЗДѢЛЪ ВОСЬМОЙ.

Общія права евреевъ. Браки. Узаконеніе и усыновленіе. Опека.

Томъ девятый. Законы о Состояніяхъ, изд. 1899 года съ прод. 1902 г.

Отдѣленіе первое. **Общія права.**

767. Евреи, состоящіе въ подданствѣ Россіи, подлежатъ общимъ законамъ во всѣхъ тѣхъ случаяхъ, въ коихъ не постановлено особыхъ о нихъ правилъ.

773. Евреи во всѣхъ публичныхъ актахъ и во всѣхъ бумагахъ, подаваемыхъ или присылаемыхъ ими мѣстамъ и лицамъ правительственнымъ, судебнымъ и полицейскимъ, должны употреблять языкъ русскій, или тотъ, на которомъ въ мѣстѣ ихъ пребыванія дѣла производятся, но отнюдь не еврейскій. Сіе же самое правило наблюдается ими и при веденіи книгъ, установленныхъ закономъ для торговыхъ дѣлъ.

774. Подписи евреевъ на актахъ, объясненіяхъ и прочихъ бумагахъ, правительству или суду представляемыхъ, при неумѣннн писать на другомъ языкѣ, допускаются по еврейски, но съ переводомъ на тотъ

языкъ, на коемъ самая бумага писана, и съ надлежащимъ засвидѣтельствомъ подписи.

775. Употребленіе особой одежды евреямъ воспрещается повсемѣстно; женщинамъ-еврейкамъ запрещается брить головы.

Томъ девятый. Особое приложеніе къ Законамъ о состояніяхъ, изд. 1902 года.

125. Примѣчаніе. Въ губерніяхъ Витебской, Минской и Могилевской, въ мѣстечкахъ, въ коихъ не введено городское общественное управленіе, гражданскія дѣла между евреями изъемяются изъ вѣдѣнія Волостнаго суда.

Томъ одиннадцатый. Уставъ Торговый, изд. 1903 года.

674. Каждый можетъ вести книги свои на томъ языкѣ, на которомъ заблагодарасудить, за исключеніемъ евреевъ, относительно которыхъ соблюдаются правила, изложенныя въ Законахъ о Состояніяхъ.

§ **636.** Документъ не можетъ быть признанъ ничтожнымъ единственно по той причинѣ, что онъ писанъ и подписанъ по еврейски. Это разъясненіе относится и къ Царству Польскому.

(р. Г. К. Д. 1880 г. № 219).

§ **637.** Судъ не можетъ принять за доказательство торговья книги, веденныя евреемъ на еврейскомъ языкѣ, хотя бы былъ представленъ переводъ на русскій языкъ. Торговья книги, если ведены на еврейскомъ языкѣ, должны содержать на другой сторонѣ переводъ.

(р. Г. К. Д. 1882 г. № 3).

Отдѣленіе второе. Браки.

Томъ десятый. Законы Гражданскіе, изд. 1900 г. съ прод. 1902 г.

О признаніи браковъ недѣйствительными.

37. Законными и дѣйствительными не признаются:
7) брачныя сопряженія лицъ православнаго исповѣданія съ нехристіанами.

Примѣчаніе. Правило, въ пунктѣ 7 сей (37) статьи постановленное, не распространяется однако же на тѣ

случаи, когда супруги, одинъ или оба, воспріяли св. крещеніе по вступленіи уже въ бракъ; сіи случаи разсматриваются особо и разрѣшаются духовнымъ начальствомъ, на основаніи постановленій Церкви.

О бракахъ лицъ новокрещенныхъ.

79. Лицо нехристіанскаго исповѣданія, по воспріятіи св. крещенія, можетъ пребывать въ единобрачномъ сожителствѣ съ некрещеною женою; бракъ ихъ остается въ своей силѣ и безъ утвержденія онаго вѣнчаніемъ по правиламъ Православной Церкви.

80. Если жена или одна изъ женъ магометанина или другаго лица нехристіанскаго исповѣданія приметъ св. крещеніе, то бракъ ея можетъ оставаться въ своей силѣ, безъ утвержденія онаго вѣнчаніемъ по правиламъ Православной Церкви, но тогда лишь, когда мужъ, остающійся въ своей вѣрѣ, дастъ обязательство: 1) имѣющихъ родиться отъ нихъ съ того времени дѣтей, которыя должны быть крещены въ Православную вѣру, ни прельщеніями, ни угрозами, ниже другими какими либо способами, не приводитъ въ свой законъ, и женѣ своей, за содержаніе Православной вѣры, пониманія и укоризны не наноситъ; 2) состоять съ принявшею св. крещеніе, во все время ея жизни, или доколѣ продолжится бракъ ихъ, въ единобрачномъ сожителствѣ, откинувъ прочихъ женъ, если имѣеть. Сверхъ того, должно быть извѣстно, что принявшая св. крещеніе не была предъ тѣмъ отлучена мужемъ своимъ отъ брачнаго съ нимъ сожителства. Въ противномъ случаѣ, т. е. когда мужъ не согласится дать вышеизложенныя обязательства, или когда откроется, что принявшая крещеніе была имъ отлучена отъ сожителства съ нимъ, бракъ ихъ расторгается и женѣ дозволяется вступить въ новый съ лицомъ христіанскаго исповѣданія.

81. Если одинъ изъ супруговъ, принадлежащихъ къ іудейскому закону, обратится къ Православію, а другою останется въ прежнемъ законѣ, но съ обратившимся жить пожелаетъ, то, оставивъ ихъ въ супружествѣ безъ расторженія, обязать подписками: перваго въ томъ, чтобы онъ тщательное имѣлъ попеченіе о приве-

деніи другаго увѣщаніемъ къ воспріятію Православной вѣры, а сего въ томъ, чтобы рождаемыхъ въ семъ бракѣ дѣтей ни прельщеніями, ни угрозами, ниже другими какими либо способами, не приводилъ въ законъ іудейскій, и обратившемуся въ Православную вѣру супругу за содержаніе оной поношенія и укоризны не наносилъ. Если же мужъ или жена, по обращеніи другаго супруга, жить въ прежнемъ брачномъ союзѣ не пожелаютъ, то бракъ расторгается, и обратившемуся лицу разрѣшается вступить въ бракъ съ лицомъ Православнымъ. Но въ случаѣ, если бракъ не расторгнуть, ни мужу, ни женѣ не дозволяется постоянное жительство въ губерніяхъ, гдѣ евреямъ осѣдлость воспрещена.

84. Бракъ остается въ своей силѣ и тогда, когда оба супруга перейдутъ въ христіанство, хотя бы оный совершенъ былъ въ степеняхъ родства, Церковію возбраненныхъ.

О бракахъ христіанъ съ лицами, не принадлежащими къ христіанству.

85. Россійскимъ подданнымъ Православнаго и Римско-Католическаго исповѣданій бракъ съ нехристіанами, а Протестантскаго бракъ съ язычниками вовсе запрещается.

87. Бракъ Россійскихъ подданныхъ евангелическаго исповѣданія съ магометанами и евреями совершается на основаніи Устава Евангелическо-Лютеранской Церкви въ Россіи (Уст. Ин. Испов., изд. 1896 г., ст. 328).

О бракахъ нехристіанъ между собою.

90. Каждому племени и народу, не исключая и язычниковъ, дозволяется вступать въ бракъ по правиламъ ихъ закона, или по принятымъ обычаямъ, безъ участія въ томъ гражданскаго начальства или христіанскаго духовнаго правительства.

91. Запрещеніе вступать въ бракъ прежде достиженія женихомъ или невѣстою опредѣленнаго выше, въ статьѣ 3, возраста распространяется какъ на исповѣдующихъ магометанскую вѣру, такъ и на принадлежа-

щихъ къ іудейскому закону подданныхъ Имперіи Россійской.

1113. Къ роду причисляются тѣ токмо члены онаго, кои рождены въ законномъ бракѣ; бракъ же во всѣхъ вѣроисповѣданіяхъ, терпимыхъ въ Россійской Имперіи, не исключая магометанъ, евреевъ и язычниковъ, признается законнымъ, когда оный совершенъ по обрядамъ ихъ вѣры и по установленнымъ правиламъ.

§ 638. Браки, совершенные частными лицами, а не утвержденными губернскимъ начальствомъ раввинами или ихъ помощниками, недѣйствительны. Недѣйствительными же признаются и браки частныхъ лицъ, а равно и вѣнчавшихся по окончаніи военной службы нижнихъ чиновъ, совершенные исполняющими по порученію начальства обязанности раввиновъ военно-служащими евреями, такъ какъ эти послѣдніе могутъ исполнять духовныя требы только для лицъ, состоящихъ на военной службѣ.

(1 Деп. ук. 25 Января 1900 г.).

Томъ одиннадцатый. Уставъ Духовныхъ Дѣлъ иностранныхъ исповѣданій, изд. 1896 г. съ прод. 1902 г.

328. Браки исповѣдующихъ евангелическо-лютеранскую вѣру съ магометанами и евреями дозволяются на слѣдующихъ основаніяхъ: 1) чтобы лицо, исповѣдующее христіанскую вѣру, предварительно испросило на то дозволеніе мѣстной Консисторіи; 2) чтобы бракосочетаніе совершалось только евангелическо-лютеранскимъ проповѣдникомъ и по обряду сей церкви, а отнюдь не по обычаямъ евреевъ; 3) чтобы другая сторона обязалась подпискою предъ Консисторіею крестить и воспитывать могущихъ произойти отъ сего брака дѣтей обоого пола въ евангелическо-лютеранской, или же, буде обѣ стороны сего желаютъ, въ православной вѣрѣ, будучи готова въ противномъ случаѣ подвергнуться строжайшему наказанію, и обѣщалась также, что она ни угрозами или обольщеніемъ не будетъ стараться совратить супругу или супруга или дѣтей своихъ въ свою вѣру и не будетъ препятствовать имъ въ свободномъ исповѣданіи христіанства.

Царство Польское.

Положеніе о союзѣ брачномъ,

утвержденное 16 (28) марта 1836 г. и обнародованное
12 (24) іюня того же года.

(Дн. Зак. т. XIVII, стр. 46).

179. Браки лицъ разныхъ исповѣданій христіанскихъ, въ предъидущихъ главахъ неупомянутыхъ, и браки не-христіанъ, евреевъ и магометанъ, подлежатъ во всемъ правиламъ ихъ закона.

180. Однако же на сіи лица распространяются гражданскія постановленія, изложенныя въ (нижеслѣдующихъ) статьяхъ: 6, 7, 9, 15, 16, 17, 18, 20 и 21 сего положенія.

181. Таковымъ же лицамъ запрещается вступать въ бракъ вопреки (нижеслѣдующимъ) статьямъ: 24, 25, 28 и 168 сего положенія.

182. Равно запрещается имъ вступленіе въ бракъ съ родственниками и свойственниками въ восходящей и нисходящей линіяхъ во всѣхъ степеняхъ, а въ боковой съ братьями и сестрами, какъ родными, такъ единокровными и единоутробными.

183. Для лицъ, принадлежащихъ къ упомянутымъ вѣроисповѣданіямъ, усыновленіе постановляетъ препятствіе къ браку между усыновившимъ и усыновленнымъ.

184. Сіи же лица обязаны наблюдать правила ихъ закона, запрещающія браки по родству, хотя бы въ степеняхъ дальнѣйшихъ, нежели тѣ, кои означены въ ст. 182-й.

185. Брачный обрядъ таковыхъ лицъ совершается, сообразно правиламъ закона сочетавающихся, духовными чинами или старшиною того общества, къ коему они по жительству своему принадлежатъ, а за неимѣніемъ таковыхъ, духовными чинами или старшиною ближайшаго общества.

186. Прежде бракосочетанія, производится оглашеніе по правиламъ, особыми постановленіями предписаннымъ. Послѣ же совершенія онаго, бракъ, сообразно ст. 58-й, записывается въ метрической книгѣ.

187. Послѣ бракосочетанія евреевъ или магометанъ, раввины и имамы, или другіе духовные чины, бракъ тотъ совершившіе, обязаны, вмѣстѣ съ новобрачными и свидѣтелями, явиться къ чиновнику, назначенному для веденія метрической книги, который, по показаніямъ явившихся, записываетъ въ оную вновь совершенный бракъ, сообразно ст. 58-й.

188. Чиновникъ сей обязанъ удостовѣриться, что бракъ совершенъ безъ нарушенія постановленныхъ настоящимъ закономъ правилъ, и если откроется какое либо отъ оныхъ отступленіе, то немедленно доносить о томъ царскому прокурору.

189. При сужденіи о законности брака лицъ упомянутыхъ выше исповѣданій, принимаются въ основаніе правила того закона, къ которому принадлежитъ жалующаяся сторона. Разводъ послѣдовать можетъ въ случаяхъ, сими же правилами допускаемыхъ, по просьбѣ супруговъ. Бракоразводныя дѣла сихъ лицъ подлежатъ разсмотрѣнію судилищъ гражданскихъ. Разсмотрѣніе сіе производится при закрытыхъ дверяхъ и защитника брачнаго союза въ семъ случаѣ не назначается.

Правительственная комиссія юстиціи, 27 Сентября (9 Октября) 1837 г., за № 1551, сообщила судебнымъ властямъ извлеченіе изъ правилъ о разводахъ по книгѣ *Евенъ-Гаэзеръ* (Ewen-Haeser), составленное комитетомъ евреевъ 28 Декабря (9 Января) 1836/7 года, содержаніе коего слѣдующее:

Основныя начала и правила Моисеева закона касательно разводовъ у евреевъ, извлеченныя изъ талмуда и другихъ религіозныхъ сочиненій, имѣющихъ обязательную силу, находятся въ канонической книгѣ *Евенъ-Гаэзеръ*.

Правила и законоположенія, относящіяся къ однимъ лишь только разводамъ, изложены въ 36 главахъ сей книги, начиная съ 115 до 155-й главы включительно.

Собраніе это полное и заключаетъ въ себѣ всѣ правила относительно разводовъ.

Главнымъ основнымъ началомъ права о разводѣ у евреевъ по этимъ правиламъ есть то, что мужъ даетъ своей женѣ разводъ въ присутствіи раввина и двухъ духовныхъ лицъ. Въ древнія времена мужу предоставлено было неограниченное и безусловное пользованіе этимъ правомъ. Только впослѣдствіи, а именно: во время раввина Гершона, около 600 лѣтъ послѣ Рождества Христова, собраніе раввиновъ въ числѣ тысячи человекъ, во главѣ которыхъ стоялъ вышеупомянутый Гершонъ, постановило предписать нѣко-

торыя, согласныя съ духомъ узаконеній талмуда, ограниченія, касательно тѣхъ причинъ, на основаніи которыхъ мужъ въ правѣ дать женѣ своей разводъ.

Ограниченія эти изложены въ особенности въ 119-й главѣ вышеупомянутой книги *Евенг-Гаэзеръ*, главныя же изъ нихъ суть:

во 1-хъ, чтобы мужъ не давалъ своей женѣ развода безъ причинъ важныхъ, по крайней мѣрѣ на столько, чтобы онѣ въ глазахъ всякаго богобоязненнаго человѣка могли казаться уважительными;

во 2-хъ, чтобы мужъ, при совершеніи брачнаго обряда, не предполагалъ уже въ духѣ и мысляхъ своихъ случая развода; это постановлено въ предупрежденіе брачныхъ союзовъ, которые бы могли имѣть мѣсто единственно изъ корыстолюбивыхъ или другихъ частныхъ видовъ;

въ 3-хъ, еслибы приведенныя мужемъ причины не были добровольно признаны женою дѣйствительными для развода, то рѣшеніе раввина въ присутствіи двухъ духовныхъ лицъ разрѣшаетъ вопросъ о дѣйствительности развода. Въ противномъ случаѣ разводъ есть только разлученіе, не имѣющее никакого законнаго характера дѣйствительнаго развода, и мужъ долженъ въ такомъ случаѣ содержать жену и дѣтей.

Общее замѣчаніе, относящееся къ правамъ мужа по отношенію къ разводамъ, заключается въ томъ, что даже въ самыя древнія времена, когда мужу предоставлено было неограниченное право давать женѣ своей разводъ, пользованіе этимъ правомъ почиталось безнравственнымъ въ религіозномъ отношеніи и тогда только могло быть оправдано по совѣсти, когда къ тому представлялись слишкомъ важныя и справедливыя поводы.

Сверхъ того, опредѣлены были и тѣ причины, на основаніи которыхъ жена могла требовать развода со своимъ мужемъ; главнѣйшія изъ нихъ суть:

въ 4-хъ, физическіе недуги мужа, воспослѣдовавшіе или открытые уже послѣ заключенія брака и дѣлающіе невозможнымъ сожитіе;

въ 5-хъ, когда мужъ, по заключеніи брака, приметъ на себя такіе труды и обязанности, которые угрожаютъ женѣ опасностью лишиться жизни или здоровья;

въ 6-хъ, если мужъ предался отчаяннымъ нравамъ и наклонностямъ, угрожающимъ женѣ потерю жизни;

въ 7-хъ, когда мужъ, по лѣности или злоумышленно, не хочетъ работать и доставлять женѣ средства къ ея содержанію;

въ 8-хъ, когда мужъ приметъ другую вѣру или уклоняется отъ исполненія Божескихъ заповѣдей и религіозныхъ предписаній своего исповѣданія и жену вводитъ въ грѣхъ въ религіозномъ отношеніи.

Всѣ эти представляемыя женою причины подлежатъ рѣшенію раввина и двухъ духовныхъ лицъ, и тогда только почитаются дѣйствительными, когда сіи лица признаютъ ихъ таковыми.

Во всѣхъ этихъ случаяхъ жена въ правѣ требовать отъ мужа возвращенія ей приданнаго и оправы (клубы), за исключеніемъ того случая, когда она требуетъ развода по поводу несостоятельности мужа.

Въ случаѣ воспослѣдовавшаго законнаго развода, мужъ обязанъ кормить и содержать дѣтей.

Мужъ не обязанъ возвращать женѣ оправы (клубы), если онъ требовалъ и получилъ разводъ по поводу безнравственнаго поведенія жены или перехода ея въ другую вѣру, при томъ однако же условіи, если докажетъ посредствомъ свидѣтелей, что прежде того дѣлалъ женѣ въ этомъ отношеніи замѣчанія. Приданое же долженъ ей возвратить.

Вотъ собранныя вкратцѣ правила и постановленія, касающіяся разводовъ у евреевъ.

Вообще слѣдуетъ замѣтить, что всѣ подробности по этому предмету и смыслъ самаго закона о разводахъ можно точно узнать чрезъ ознакомленіе съ вышеупомянутыми 36-ю главами книги *Евенъ-Гаэзеръ*, содержащими въ себѣ правила о разводахъ, и поэтому къ сей книгѣ должны обращаться всѣ, желающіе точно изслѣдовать сей предметъ.

(Переводъ на польскій языкъ упомянутыхъ 36-ти главъ книги *Евенъ-Гаэзеръ* совершенъ, по порученію правительства, И. Тугендгольдомъ, въ 1841 году).

По точному смыслу ст. 189 положенія о союзѣ брачномъ 1836 года, раввины не могутъ давать своимъ единовѣрцамъ разводовъ въ религіозномъ отношеніи, подъ опасеніемъ быть подвергнутыми судебнo-уголовнымъ порядкомъ отвѣтственности.

190. Недѣйствительными и подлежащими опроверженію со стороны Царскаго прокурора, даже въ случаѣ непринесенія самими супругами жалобы, признаются всѣ браки:

1) между христіанами и лицами, не исповѣдующими христіанской вѣры;

2) между родственниками восходящими и нисходящими, между братьями и сестрами, какъ родными, такъ единокровными и единоутробными;

3) совершаемые во время существованія прежнихъ браковъ.

191. Гражданскимъ судилищамъ предоставляется разсмотрѣніе упущеній духовенства, при совершеніи брачнаго обряда, вопреки постановленій настоящаго закона; виновные въ таковыхъ упущеніяхъ подвергаются денежному штрафу отъ 40 до 1800 злотыхъ (отъ 6 до 270 р.).

206. Браки лицъ не-христіанскаго исповѣданія, и по воспріятіи св. крещенія, остаются въ своей силѣ, хотя бы совершены были въ степеняхъ родства, новою ихъ вѣрою возбраненныхъ, если только по прежнему ихъ закону, бракъ сей признаваемъ былъ дѣйствительнымъ.

207. Новокрещенный имѣетъ право требовать уничтоженія брака съ лицомъ невоспріявшимъ крещенія, которое не согласится жить съ нимъ въ прежнемъ брачномъ союзѣ или будетъ препятствовать ему исполнять обязанности, новою вѣрою на него возложенныя.

Сводъ гражданскихъ узаконеній губерній Прибалтійскихъ, изд. 1864 г. съ прод. 1890 г.

4. Не-христіане могутъ, на основаніи общихъ законовъ Имперіи, вступать между собою въ бракъ по правиламъ ихъ вѣроисповѣданія или по принятымъ обычаямъ, безъ вліянія на то гражданскаго начальства и христіанскаго духовнаго правительства.

Отдѣленіе второе. Узаконеніе, усыновленіе и опека.

Томъ десятый. Законы гражданскіе, изд. 1900 г. съ прод. 1902 г.

145. Лицамъ всѣхъ состояній, безъ различія пола (кромѣ тѣхъ, кои по сану своему обречены на безбрачіе), если они не имѣютъ собственныхъ законныхъ или узаконенныхъ дѣтей, дозволяется усыновлять своихъ воспитанниковъ, пріемышей и чужихъ дѣтей на основаніи слѣдующихъ (146—156, 156¹—156⁷) статей.

Примѣчаніе. Указомъ Правительствующаго Сената разъяснено: вмѣстѣ постоянной осѣдлости евреевъ, евреи могутъ усыновлять, на основаніи общихъ законовъ Имперіи, только тѣхъ изъ своихъ единовѣрцевъ, которые сами имѣютъ право проживать повсемѣстно въ Имперіи.

148. Усыновленіе лицъ христіанскаго вѣроисповѣданія не-христіанами и сихъ послѣднихъ лицами христіанскаго вѣроисповѣданія воспрещается.

§ 638. Само по себѣ усыновленіе евреями дѣлаетъ усыновленныхъ членами семьи усыновителя и предоставляетъ имъ въ отношеніи къ сему послѣднему всѣ права кровныхъ законныхъ дѣтей, но не дѣлаетъ ихъ еще тѣмъ самымъ членами того общества, къ которому принадлежитъ усыновитель, и не даетъ имъ права повсемѣстнаго жительства, если послѣднее имѣется у усыновителя.

(1 Ден. опр. $\frac{29 \text{ Апрѣля}}{27 \text{ Октября}}$ 1892 г. № 3605).

Царство Польское.

Гражданское Уложеніе 1825 г.

414. Не могутъ быть ни опекунами, ни членами семейнаго совѣта:

б) Не-христіане надъ христіанами.

Сводъ гражданскихъ узаконеній губерній Прибалтійскихъ, изд. 1864 г. по прод. 1890 г.

309. *Примѣчаніе.* Опекуны надъ несовершеннолѣтними православнаго вѣроисповѣданія назначаются и утверждаются изъ лицъ того же вѣроисповѣданія.

РАЗДѢЛЬ ДЕВЯТЫЙ.

Духовныя дѣла евреевъ.

Глава первая. Общія положенія.

Томъ первый. Законы Основные, изд. 1892 г. съ прод. 1902 г.

45. Свобода вѣры присвоается не токмо христіанамъ иностранныхъ исповѣданій, но и евреямъ, магометанамъ и язычникамъ: да всѣ народы, въ Россіи пребывающіе, славятъ Бога Всемогущаго разными языками по закону и исповѣданію праотцевъ своихъ, благословляя царствованіе Россійскихъ Монарховъ, и моля Творца вселенной о умноженіи благоденствія и укрѣпленіи силы Имперіи.

*Томъ второй. Общее учрежденіе губернскае, изд. 1892 г.
съ прод. 1902 г.*

801. Если окажутся люди, явно или тайно совращающіе православныхъ къ оставленію ихъ вѣры, или же христіанъ другихъ исповѣданій въ іудейство или магометанство, сотскіе доносятъ о томъ Становому Приставу; они доносятъ ему также и о появленіи людей, кои выдаютъ себя за волшебниковъ, колдуновъ или чернокнижниковъ.

Томъ одиннадцатый. Уставъ Духовныхъ Дѣлъ Иностранныхъ Исповѣданій, изд. 1896 г. съ прод. 1902 г.

3. Духовныя дѣла христіанъ иностранныхъ исповѣданій и иновѣрцевъ вѣдаются особенными ихъ духовными управленіями, Верховною Самодержавною Властію къ тому предназначенными. Сии управленія, въ исполненіи своихъ дѣлъ и должностей, поступаютъ по правиламъ и уставамъ своей вѣры, но съ тѣмъ вмѣстѣ неупустительно наблюдаютъ и государственныя узаконенія, и по долгу вѣрноподданнической присяги охраняютъ всѣ священныя права и преимущества Его Императорскаго Величества и законы государства.

Томъ четырнадцатый. Уставъ о предупрежденіи и пресѣченіи преступленій, изд. 1890 г. съ прод. 1902 г.

88. Евреямъ, нанимающимъ лицъ христіанскихъ исповѣданій для постоянныхъ домашнихъ услугъ или иныхъ работъ, воспрещается препятствовать нанятымъ лицамъ въ чествованіи воскресныхъ и установленныхъ праздничныхъ дней и въ исполненіи прочихъ религіозныхъ обязанностей.

Томъ четырнадцатый. Уставъ о содержащихся подъ стражею, изд. 1890 г. съ прод. 1902 г.

352. Освобождаются отъ работъ въ нижеслѣдующіе праздничные дни:

- 1) Арестанты христіанскихъ исповѣданій.
- 2) Арестанты прочихъ исповѣданій: независимо отъ

дней рожденія тезоименитства и Коронованія Ихъ Императорскихъ Величествъ, а также дня рожденія и тезоименитства Государя Наслѣдника Цесаревича, — въ тѣ дни, празднованіе которыхъ установлено исповѣдуемыми сими арестантами религіями, съ тѣмъ однако, чтобы общее число этихъ дней не превышало числа праздниковъ, въ которые освобождены отъ работъ арестанты христіанскихъ исповѣданій соотвѣтственнаго разряда.

Глава вторая. О духовныхъ правленіяхъ евреевъ.

Томъ одиннадцатый. Уставъ Духовныхъ Дѣлъ Иностранныхъ Исповѣданій, изд. 1896 г. съ прод. 1902 г.

1307. Издержки на содержаніе Духовныхъ Правленій (ст. 1308 и слѣд.) и на предметы богослуженія (ст. 1306) удовлетворяются изъ добровольныхъ приношеній и изъ сбора въ кружки при молитвенныхъ домахъ (а не изъ коробочнаго сбора).

1308. Всѣ евреи, постоянно собирающіеся въ ту или другую синагогу или молитвенную школу, для совершенія обрядовъ вѣры и молитвъ, составляютъ молитвенное общество той синагоги или школы.

1309. Всякое молитвенное общество евреевъ избираетъ: 1) одного ученаго для объясненія сомнѣній, къ богослуженію или обрядамъ вѣры относящихся; 2) старосту (гоба) синагоги или школы, и 3) казначея (неимонъ). Изъ сихъ трехъ лицъ составляется при синагогѣ особое Правленіе. О лицахъ, избранныхъ въ члены Правленія, молитвенное общество представляетъ приговоръ свой Городской Управѣ или замѣняющему ее установленію, и сіи мѣста вносятъ приговоры съ мнѣніемъ своимъ на утвержденіе Губернскаго Правленія.

1310. Мѣстные раввины суть, по званію своему, непремѣнные члены сихъ Духовныхъ Правленій евреевъ, и потому молитвеннымъ обществамъ предоставляется право, если пожелаютъ, соединить въ лицѣ мѣстнаго раввина и обязанности ученаго, или же избирать сего ученаго особо отъ раввина, наблюденію коего,

впрочемъ, ученый сей въ изъясненіяхъ своихъ всегда подчиняется. Сверхъ того, малолюднымъ обществамъ дозволяется также, въ случаѣ ихъ желанія, но съ разрѣшенія однакожь губернскаго начальства, ограничить число членовъ Правленія раввиномъ, ученымъ и старостою, не избирая особаго казначея, а поручая выполнение сей должности тому же старостѣ.

1311. Всѣ сии избранные обществами члены Правленій, т. е. ученый, староста и казначей, обязаны прослужить въ своихъ должностяхъ по три года, кромѣ мѣстнаго раввина, который, по своему званію, остается всегдашнимъ членомъ правленія. Впрочемъ молитвеннымъ обществамъ не возбраняется возобновлять выборы сихъ же самыхъ лицъ и на слѣдующіе по прослуженіи трехлѣтія сроки.

1312. По утвержденіи Губернскимъ Правленіемъ, члены Духовнаго Правленія приводятся къ присягѣ, въ присутствіи раввина и полицейскаго чиновника, по формѣ и правиламъ, приложеннымъ къ статьѣ 1300.

§ 639. Члены духовныхъ правленій, въ томъ числѣ старосты и казначеи, не относятся къ должностнымъ лицамъ и за преступленія по обязанностямъ своего званія передаются суду въ общемъ порядкѣ.

(р. Уг. Кас. Деп. 1883 г. № 8).

1313. Состоящимъ при синагогахъ и молитвенныхъ школахъ Правленіямъ вмѣняется въ обязанность вѣдать внутреннимъ устройствомъ и хозяйствомъ синагогъ, молитвенныхъ школъ и благотворительныхъ заведеній, гдѣ они существуютъ. Къ числу сихъ заведеній относятся и учрежденныя при нѣкоторыхъ синагогахъ богадѣльни сиротъ (шпиталь), общества погребателей и т. п.

1314. Каждый изъ членовъ сего Правленія, независимо отъ общихъ съ его товарищами обязанностей, имѣетъ и свои особыя, прямо къ его лицу относящіяся, какъ-то:

1) Ученый долженъ объяснять въ извѣстныхъ случаяхъ сомнѣнія, касающіяся богомоленія или обрядовъ вѣры.

2) Староста долженъ наблюдать и отвѣтствовать за

порядкомъ и благочиніемъ въ синагогѣ или школѣ, собирать всѣ роды добровольныхъ приношеній (въ томъ числѣ приношенія на построеніе новой синагоги или школы молитвенной, если планы и фасады по статьѣ 1302 утверждены), заготовлять все нужное для молитвеннаго дома и вѣдать удовлетвореніемъ раввина и прочихъ служащихъ опредѣленнымъ имъ по Правленію содержаніемъ, а также доставлять пособія призрѣваемымъ на счетъ благотворительныхъ взносовъ и содержать шнуровую книгу для записыванія всѣхъ членовъ молитвеннаго общества, съ означеніемъ въ ней выбывшихъ и вновь прибывшихъ.

3) Казначей обязанъ вести приходорасходныя книги всѣхъ вообще суммъ, поступающихъ отъ пожертвованій, вкладовъ въ кружки и собираемыхъ по раскладкѣ общества, а равно свѣчамъ и прочимъ предметамъ, и какъ о первыхъ, такъ и о всѣхъ прочихъ, составлять отдѣльные отчеты для представленія ихъ съ книгами ежегодно въ Городскую Управу или замѣняющее ее установленіе.

Примѣчаніе. При соединеніи въ малолюдныхъ еврейскихъ молитвенныхъ обществахъ званія ученаго въ лицѣ раввина, а должности казначея въ лицѣ старосты, въ то же время переходятъ въ нихъ и всѣ тѣ обязанности, какія возложены на ученаго и на казначея.

1315. Шнуровыя отчетныя книги, въ числѣ трехъ, выдаются Правленіямъ изъ Городскихъ Управъ или замѣняющихъ ихъ установленій, къ коимъ причислены еврейскія общества. Въ одной изъ сихъ книгъ записываются приходъ и расходъ суммъ, поступающихъ отъ добровольныхъ пожертвованій, съ означеніемъ лицъ, отъ которыхъ онѣ постунаютъ, буде лица сіи извѣстны; въ другой—собираемыя по раскладкѣ деньги, а въ третью вносятся пожертвованія всякаго рода, въ вещахъ состоящія, съ означеніемъ употребленія оныхъ.

1316. На казначеевъ возлагается храненіе денегъ, съ надлежащею за цѣлость оныхъ отвѣтственностію. При семъ предоставляется Правленіямъ, въ случаѣ накопленія суммъ, отсылать оныя для обращенія изъ процентовъ въ кредитныя установленія на общихъ правилахъ.

1317. Правленія обязываются наблюдать, дабы дѣйствительность произведенныхъ расходовъ непременно утверждалась въ шнуровой книгѣ подписью, подѣ каждою статьею, всѣхъ членовъ Правленія.

1318. Наличность суммъ и всѣхъ вещей свидѣтельствуется всѣми членами Правленія ежемѣсячно, и о послѣдствіяхъ такого свидѣтельства Правленія тогда же доносить Городской Управѣ или замѣняющему ее установленію.

1319. Всѣ книги и отчеты представляются, какъ и въ статьѣ 1314 сказано, по истеченіи года отъ Правленій въ Городскую Управу или замѣняющее ее установленіе, которыя, обревизовавъ ихъ и учинивъ въ томъ надпись, должны хранить ихъ въ своемъ архивѣ, а Правленію дать въ томъ свидѣтельство.

1320. Городскія Управы или замѣняющія ихъ установленія обязаны, въ случаѣ открытія какихъ-либо безпорядковъ по сбору или употребленію суммъ, доносить о семъ въ то же время Губернскому Правленію, которое должно уже сдѣлать распоряженіе къ пресѣченію тѣхъ безпорядковъ, а равно и къ преслѣдованію виновныхъ и взысканію похищеннаго или затраченнаго.

1321. При недостаткѣ въ какомъ-либо еврейскомъ молитвенномъ обществѣ добровольныхъ вкладовъ и приношеній для удовлетворенія всѣхъ потребныхъ издержекъ, дозволяется дѣлать раскладку на общество, но не иначе, какъ съ соблюденіемъ правилъ, установленныхъ статьею 12 Положенія о коробочномъ сборѣ съ евреевъ (Зак. Сост.).

Глава третья. О раввинахъ.

Томъ одиннадцатый. Уставъ Духовныхъ Дѣлъ Иностранныхъ Исповѣданій, изд. 1896 г. съ прод. 1902 г.

1322. Раввинъ есть блюститель и толкователь еврейскаго закона. Въ сію должность назначаются евреи по общественнымъ выборамъ единовѣрцевъ. Выборы сіи производятся, на каждые три года, изъ окончившихъ курсъ въ бывшихъ раввинскихъ училищахъ или въ еврейскихъ учительскихъ институтахъ, или же въ

общихъ высшихъ или среднихъ учебныхъ заведеніяхъ и получившихъ отъ тѣхъ или другихъ заведеній установленные свидѣтельства или аттестаты. Избранные представляются на утвержденіе губернскаго начальства и, по воспослѣдованіи утвержденія, приводятся къ присягѣ по опредѣленнымъ для сего правиламъ и формамъ. Свидѣтельство на званіе раввина выдается тѣмъ губернскимъ начальствомъ, которымъ раввинъ утвержденъ въ своемъ званіи.

Дополненіе (по прод. 1902 г.). Выборы раввиновъ и ихъ помощниковъ производятся чрезъ уполномоченныхъ, особо избираемыхъ подлежащими молитвенными обществами. Уполномоченные сіи избираются каждымъ молитвеннымъ обществомъ отдѣльно изъ числа лицъ, пользующихся правомъ участія въ выборѣ уполномоченныхъ. Право участія въ выборѣ уполномоченныхъ принадлежитъ членамъ молитвенныхъ обществъ, состоящихъ въ русскомъ подданствѣ, мужскаго пола, не моложе двадцати пяти лѣтъ отъ роду и числящимся членами молитвеннаго общества не менѣе двухъ предъ выборами лѣтъ. Къ участию въ выборахъ уполномоченныхъ не допускаются: 1) подвергшіеся суду за преступленія и проступки, влекущіе за собою лишеніе или ограниченіе правъ состоянія, а равно за преступленія, предусмотрѣнныя въ статьяхъ 169—177 Устава о Наказаніяхъ, налагаемыхъ Мировыми Судьями, когда виновные судебными приговорами не оправданы; 2) состоящіе подъ слѣдствіемъ или судомъ по обвиненію въ преступныхъ дѣйствіяхъ, означенныхъ въ пунктѣ 1; 3) подвергшіеся несостоятельности впредь до опредѣленія ея свойства, а изъ лицъ, о коихъ дѣла сего рода приведены уже къ окончанію,—всѣ несостоятельные, кромѣ признанныхъ несчастными; 4) исключенные изъ среды обществъ и собраній по приговорамъ тѣхъ сословій, къ которымъ они принадлежатъ; 5) состоящіе подъ гласнымъ надзоромъ полиціи и 6) содержатели заведеній для продажи крѣпкихъ напитковъ или торгующіе въ оныхъ. Число уполномоченныхъ отъ cadaго молитвеннаго общества опредѣляется на слѣдующихъ основаніяхъ: отъ молитвеннаго общества, имѣющаго не бо-

дѣе ста членовъ, избирается десять уполномоченныхъ, а отъ общества, имѣющаго болѣе ста членовъ, къ указанному числу на каждые сто избирателей или дробную часть этого числа прибавляется по одному уполномоченному. Порядокъ производства выборовъ уполномоченныхъ, а равно избранія раввиновъ и ихъ помощниковъ опредѣляется особою инструкціею Министра Внутреннихъ Дѣлъ, распубликуываемую во всеобщее извѣстіе, установленнымъ порядкомъ, чрезъ Правительствующій Сенатъ. Сіе дополненіе относится также къ статьѣ 1325 (прим. 1).

§ 640. Лица, выдержавшія испытанія по предметамъ гимназическаго курса, безъ древнихъ языковъ, могутъ баллотироваться на должность раввина.

(1 Деп. ук. 16 Октября 1902 г. № 10012 *).

§ 641. Всякое участіе городской управы въ установленіи порядка выбора раввиновъ неправильно.

(1 Деп. ук. 3 Іюня 1889 г. № 8513 по д. Карона и Рикслера).

Инструкція о порядкѣ производства выбора уполномоченныхъ отъ еврейскихъ молитвенныхъ обществъ для избранія раввиновъ и ихъ помощниковъ и о производствѣ выбора какъ самихъ раввиновъ, такъ и ихъ помощниковъ.

1) Уполномоченные для выбора раввина или его помощниковъ избираются подлежащими молитвенными обществами.

Примѣчаніе. Подлежащими въ данномъ случаѣ молитвенными обществами признаются тѣ, кои входятъ въ раіонъ вѣдомства избираемаго раввина и заключаютъ съ нимъ, при вступленіи въ должность, договоръ о содержаніи (ст. 1323 и прим. къ ст. 1325 Уст. Иностр. Испов.).

2) Уполномоченные избираются изъ числа лицъ, имѣющихъ право на участіе въ ихъ выборѣ. Правомъ же этимъ пользуются только тѣ изъ членовъ упомянутыхъ (въ п. 1) обществъ, которые соединяютъ въ себѣ опредѣленные ст. 3 Высочайше утвержденнаго 8 Іюня 1901 г. мнѣнія Государственнаго Совѣта условія и при томъ не лишены означеннаго права силою того же закона.

3) Выборы уполномоченныхъ производятся каждый разъ предъ наступленіемъ избранія раввина или его помощника, по случаю ихъ выбытія или окончанія срока службы, не позже какъ за два мѣсяца до истеченія этого срока.

4) Время и мѣсто производства означенныхъ выборовъ назначаются, съ разрѣшенія Губернатора или Градоначальника, по принадлежности,

*) См. §§ 101, 405 и 406.

мѣстною городскою управою или замѣняющимъ ее установленіемъ. о чемъ подлежащія еврейскія молитвенныя общества оповѣщаются посредствомъ объявленій, выставляемыхъ въ ихъ молитвенныхъ домахъ, или инымъ, по усмотрѣнію сказанныхъ властей, наиболѣе удобнымъ способомъ.

5) Списки лицъ, имѣющихъ по закону право участія въ выборѣ означенныхъ уполномоченныхъ (п. 2), составляются по каждому молитвенному обществу отдѣльно ихъ духовными или хозяйственными правленіями, на основаніи содержимыхъ ими книгъ о наличномъ составѣ этихъ обществъ.

Примѣчаніе. Отдѣльными въ раввинскомъ районѣ молитвенными обществами почитаются тѣ, которыя обзавелись, съ надлежащаго разрѣшенія, особымъ молитвеннымъ домомъ и имѣютъ при немъ установленное правленіе (ст. 1299, прим. 2 и ст. 1309 Уст. Ин. Исп.).

6) Избирательныя собранія каждого отдѣльнаго молитвеннаго общества для выбора его уполномоченныхъ созываются упомянутыми правленіями, въ назначенные для того (п. 4) дни и помѣщенія (исключая молитвенныхъ домовъ) и, по прибытіи на выборы не менѣе $\frac{1}{3}$ членовъ и избраніи ими предсѣдателя изъ своей среды, приступаютъ къ выборамъ. Уполномоченные въ числѣ, опредѣленномъ закономъ 8 Іюня 1901 г., избираются простымъ большинствомъ голосовъ, полученныхъ закрытою баллотировкою.

Примѣчаніе. Въ случаѣ неприбытія на выборы указаннаго выше числа избирателей, созывается чрезъ двѣ недѣли вторичное избирательное собраніе, которое признается дѣйствительнымъ при всякомъ наличномъ числѣ явившихся.

7) О выборѣ уполномоченныхъ составляется надлежащій протоколъ, за подписью предсѣдателя и участвовавшихъ на сходѣ наличныхъ избирателей. Протоколъ этотъ съ указаніемъ мѣста жительства избранныхъ уполномоченныхъ и приложеніемъ списка избирателей, по засвидѣтельствованіи оныхъ правленіемъ общества, отсылается на слѣдующій же день послѣ выборовъ въ мѣстную городскую управу или замѣняющее ее установленіе, которыя, по провѣркѣ правоспособности избранныхъ уполномоченныхъ, правильности ихъ выбора и по разсмотрѣніи могущихъ поступить жалобъ, утверждаютъ выборы, буде къ тому не встрѣтятся законныхъ препятствій.

8) По утвержденіи и объявленіи списка уполномоченныхъ способомъ, указаннымъ выше въ п. 4, по крайней мѣрѣ за мѣсяць до наступленія выборовъ раввина или его помощника, городская управа или замѣняющее ее установленіе по мѣсту пребыванія этихъ должностныхъ лицъ созываетъ особыми повѣстками, въ назначенные для сего день и помѣщеніе, собраніе всѣхъ уполномоченныхъ даннаго раввинскаго района, которѣе и приступаютъ къ предстоящему выбору: *въ городахъ* подъ предсѣдательствомъ члена городской управы, ею къ тому назначеннаго, или городского старосты, а *въ мѣстечкахъ* — мѣщанскаго старосты и въ присутствіи чинов-

ника, назначеннаго мѣстнымъ полицейскимъ начальствомъ для надзора за порядкомъ выборовъ.

9) Выборы раввина и его помощниковъ производятся закрытою баллотировкою шарами, изъ лицъ, заявившихъ желаніе баллотироваться и представившихъ документы о правѣ своемъ на занятіе раввинской должности. Избранными считаются старшіе по количеству полученныхъ избирательныхъ голосовъ; при равенствѣ голосовъ дается жребій.

10) По окончаніи баллотировки, предсѣдатель собранія составляетъ въ присутствіи выборныхъ избирательный актъ, который, за ихъ подписью и скрѣпою предсѣдателя, а также присутствовавшего чина полиціи, передается въ теченіе сутокъ послѣ выборовъ въ мѣстную городскую управу или замѣняющее ее установленіе для представленія, съ своимъ мнѣніемъ, на утвержденіе въ установленномъ порядкѣ.

11) Избирательныя собранія для выбора раввиновъ и ихъ помощниковъ считаются законносостоявшимися, когда въ нихъ участвуетъ не менѣе $\frac{1}{2}$ избирателей, въ противномъ случаѣ поступается, какъ указано въ примѣчаніи къ пункту 6-му сей инструкціи.

12) Возраженія и жалобы противъ неправильностей выбора уполномоченныхъ или раввиновъ допускаются въ теченіе 7 дней послѣ выборовъ въ подлежащую городскую управу или замѣняющее ее установленіе, а на ихъ распоряженія, въ тотъ же срокъ, Губернскому начальству, Градоначальнику или Оберъ-Полиціймейстеру, по принадлежности, чрезъ сказанныхъ общественныхъ управленія, которыя обязаны въ недѣльный срокъ представить жалобу съ своимъ объясненіемъ по принадлежности.

13) Полномочія избранныхъ молитвенными обществами уполномоченныхъ оканчиваются временемъ утвержденія въ должности избранныхъ ими лицъ.

14) Изложенныя правила примѣняются и внѣ черты общей осѣдлости евреевъ, съ тою лишь разницею, что дѣйствія городскихъ общественныхъ управленій, упоминаемая въ пп. 4, 7, 8, 10, и 12 сей инструкціи, замѣняются распоряженіями мѣстнаго полицейскаго начальства и самыя выборы производятся въ присутствіи и подъ личнымъ его наблюденіемъ, причемъ объ избранныхъ въ раввины и ихъ помощники лицахъ представляется этимъ начальствомъ на утвержденіе мѣстнаго Губернатора или Градоначальника, по принадлежности, а въ г. Москвѣ—Оберъ-Полиціймейстера.

Примѣчаніе. Исключеніе изъ сего (п. 14) правила составляютъ присоединенные къ Области войска Донскаго бывшіе Ростовскій уѣздъ и Таганрогское Градоначальство, гдѣ евреи, на основаніи закона 19 Мая 1887 года, сохраняютъ прежнее свое хозяйственное управленіе подъ надзоромъ мѣстнаго городского общественнаго управленія.

(Собр. Узак. и Расп. Прав. за 1902 г. № 9 ст. 95).

1323. При вступленіи въ должность раввина заключается между нимъ и избравшимъ его обществомъ договоръ, съ означеніемъ выгодъ, предоставленныхъ раввину отъ общества (жалованья, платы за совершеніе обрядовъ, если такая плата будетъ признана нужною, и тому подобное), и обязанностей по принятому имъ званію. Сей договоръ утверждается губернскимъ начальствомъ.

1324. Тамъ, гдѣ евреи не имѣютъ ни синагоги, ни молитвенной школы, или хотя и имѣютъ, но по бѣдности своей не могутъ содержать особаго раввина, они причисляются къ вѣдомству раввина ближайшаго города или селенія и состоятъ по дѣламъ вѣры въ непосредственномъ его вѣдѣніи.

1325. Должность раввина есть: 1) наблюдать, чтобы въ общественномъ богослуженіи и обрядахъ вѣры были сохраняемы установленныя правила; объяснять евреямъ законъ ихъ и разрѣшать встрѣчающіяся въ ономъ недоумѣнія; вразумлять ихъ въ истинномъ смыслѣ закона, но не употреблять при семъ другихъ средствъ, кромѣ убѣжденія и увѣщаній; 2) направлять евреевъ къ соблюденію нравственныхъ обязанностей, къ повиновенію общимъ государственнымъ законамъ и установленнымъ властямъ; 3) совершать исключительно по всему его вѣдомству обряды обрѣзанія и нареченія именъ младенцамъ, бракосочетанія, расторженія браковъ и погребенія, и вести, также по всему его вѣдомству, метрическія книги и представлять ихъ куда слѣдуетъ по правиламъ, означеннымъ въ Законахъ о Состояніяхъ.

Примѣчаніе 1. Если по многолюдству общества одинъ раввинъ не въ состояніи исполнить возложенныхъ на него, по предметамъ еврейской вѣры, обязанностей, то предоставляется обществу избирать на каждую тысячу душъ по одному помощнику раввина, съ назначеніемъ ему жалованья отъ общества. Сіи помощники утверждаются губернскимъ начальствомъ и, по приводѣ ихъ къ присягѣ на вѣрность службы, исполняютъ свою должность подъ непосредственнымъ наблюденіемъ и руководствомъ раввина. Никакія другія лица, кромѣ утвержденныхъ правительствомъ раввиновъ и

помощниковъ ихъ, не могутъ исполнять религіозныхъ обрядовъ, означенныхъ въ сей (1325) статьѣ. Изобличенные въ нарушеніи такого правила, подвергаются взысканіямъ, на основаніи статьи 302 Уложенія о Наказаніяхъ. Браки же и разводы, совершенные не раввинами или ихъ помощниками, признаются незаконными.

Примѣчаніе 2. Уставомъ о переписи народной 3 Іюня 1857 года къ обязанности раввиновъ отнесено было участіе въ составленіи ревизскихъ сказокъ о евреяхъ.

§ 642. Раввины за преступленія по своей должности предаются суду въ особомъ порядкѣ, установленномъ для лицъ должностныхъ. (р. Уг. Касс. Деп. 1893 г. № 9).

§ 643. Жалоба на отказъ раввина дать новорожденному еврею христіанское имя должны подаваться Министерству Внутреннихъ Дѣлъ съ ходатайствомъ внести вопросъ на рѣшеніе раввинской комисіи, а не Губернскому Правленію.

(1-ое Общ. Собр. ук. 5 Февраля 1903 г. № 1207).

1326. Раввинъ можетъ во всякое время входить въ подвѣдомыя ему школы и синагоги, говорить и читать въ нихъ поученія и присутствовать при совершеніи богомоленія или обрядовъ вѣры. Онъ занимаетъ всегда ближайшее къ Кивоту мѣсто и представляетъ первое лицо въ собраніи.

1327. Совершая обряды, сообразно правиламъ вѣры и обычаямъ, раввинъ наблюдаетъ:

1) Чтобы браки между евреями не были допускаемы прежде достиженія женихомъ восемнадцати, а не вѣстою шестнадцати лѣтъ, исключая природныхъ жителей Закавказья, кои могутъ вступить въ бракъ по достиженіи женихомъ пятнадцати, а не вѣстою тринадцати лѣтъ.

Примѣчаніе. За совершеніе брака евреевъ прежде опредѣленнаго законами или вслѣдствіе неправильныхъ разводовъ раввины подвергаются наказаніямъ, опредѣленнымъ въ статьѣ 1579 Уложенія о Наказаніяхъ.

2) Чтобы бракосочетаніе пріѣзжихъ евреевъ было допускаемо не иначе, какъ съ письменнаго дозволенія раввина того города или селенія, къ которому вступающіе въ бракъ принадлежатъ. Сіе дозволеніе должно быть засвидѣтельствовано мѣстнымъ полицейскимъ начальствомъ.

3) Чтобы вторичный брак допускаемъ былъ не иначе, какъ по надлежащемъ удостовѣреніи, что вступающіе въ оный не имѣютъ уже никакой обязанности по прежнему браку.

4) Чтобы погребеніе умершихъ совершаемо было не прежде истеченія установленнаго для сего въ Уставѣ Врачебномъ срока и не въ ночное время. Въ случаѣ же смерти скоропостижной или, когда есть подозрѣніе, что она была насильственная, погребеніе производится послѣ осмотра и съ разрѣшенія полицейскаго начальства.

1328. При расторженіи браковъ между евреями какъ съ возвратомъ, такъ и безъ возврата приданого, требуется рѣшеніе раввина или помощника его.

1329. Раввинъ не имѣетъ права требовать за совершеніе обрядовъ, въ метрическія книги вносимыхъ, болѣе той платы, какая назначена въ заключенномъ съ нимъ договорѣ (ст. 1323). О сей платѣ составляется на еврейскомъ языкѣ табель, которая для общаго свѣдѣнія прибавляется въ каждой синагогѣ и молитвенной школѣ.

1330. Раввинъ не имѣетъ права принадлежащихъ къ его синагогѣ или школѣ евреевъ наказывать пенями, проклятiями и изверженіемъ изъ общества, или же отказывать кому-либо изъ нихъ въ совершеніи обрядовъ вѣры. За нарушеніе сего, сверхъ убытковъ, могущихъ отъ того произойти, онъ подвергается въ первый разъ взысканію пятнадцати, а во второй тридцати рублей въ пользу мѣстныхъ заведеній общественнаго призрѣнія; за троекратное же нарушеніе онъ лишается своего званія. Во всякомъ случаѣ произносимыя имъ проклятiя объ изверженіи изъ общества считаются ничтожными.

1331. Раввины и дѣти ихъ изъемяются отъ наказаній тѣлесныхъ и пользуются въ мѣстахъ осѣдлости евреевъ лично почетными правами купечества первой гильдіи, но заниматься торговлею не могутъ иначе, какъ на основаніи общихъ правилъ, постановленныхъ для торгующихъ евреевъ.

1332. Раввины, получившіе почетныя права купцовъ первой гильдіи и послѣ того исправлявшіе безпорочно свои обязанности не менѣе десяти лѣтъ, награждаются золотыми медалями.

1333. Земскія повинности за раввиновъ отправляются обществами, ихъ избравшими.

1334. Если раввинъ окажется виновнымъ въ нарушеніи своихъ обязанностей, собственно до еврейской вѣры относящихся, то по жалобамъ общества (безъ которыхъ не допускается никакое производство о нарушеніи раввинами обязанностей, относящихся собственно до вѣры ихъ) губернское начальство назначаетъ время и мѣсто собранія по крайней мѣрѣ трехъ раввиновъ того уѣзда или ближайшихъ къ оному, для разсмотрѣнія жалобъ и произнесенія приговора. Сіе собраніе, сверхъ замѣчаній и выговоровъ, можетъ приговорить виновнаго и къ лишенію званія; такой приговоръ исполняется съ утвержденія Губернскаго Правленія; въ случаѣ же несогласія съ онымъ или жалобы подсудимаго на приговоръ раввинскаго суда, Губернское Правленіе, не утверждая сего приговора, представляетъ о томъ Министерству Внутреннихъ Дѣлъ, которое, буде признаетъ нужнымъ, требуетъ по оному мнѣнія раввинской комисіи (ст. 1336, прил.).

1335. За другія нарушенія обязанностей (ст. 1334), кои означены въ статьѣ 1330 сего Устава и въ статьяхъ 1057, 1440 и 1579 Уложенія о Наказаніяхъ и вообще за преступленія и проступки раввины судятся обыкновеннымъ, установленнымъ въ законахъ, порядкомъ въ общихъ судебныхъ мѣстахъ.

Согласно представленію Министра Внутреннихъ Дѣлъ, Высочайше утвержденнымъ 15-го минувшаго Февраля положеніемъ Комитета Министровъ постановлено:

1) Кандидатовъ на должности раввиновъ въ губерніяхъ Царства Польскаго подвергать испытаніямъ въ русскомъ языкѣ, соотвѣтственно курсу двухклассныхъ начальныхъ училищъ;

2) для производства таковыхъ испытаній учредить губернскія экзаминаціонныя комисіи, подъ предсѣдательствомъ вице-губернатора, изъ совѣтниковъ губернскаго правленія, по выбору губернатора, и двухъ учителей русскаго языка, назначаемыхъ попечителемъ учебнаго округа и

3) утверждение инструкцій для таковыхъ комиссій предоста-
вить Варшавскому Генераль-Губернатору по соглашенію съ попе-
чителемъ мѣстнаго учебнаго округа.

(Дѣло Деп. Нар. Прос. 1884 г. № 21).

Согласно представленію Министерства Внутреннихъ Дѣлъ по
Департаменту Духовныхъ Дѣлъ Иностранныхъ Исповѣданій, Высо-
чайше утвержденнымъ 9 Января 1887 г. положеніемъ Комитета
Министровъ постановлено: 1) губернаторамъ въ Царствѣ Поль-
скомъ предоставляется право замѣщать должности раввиновъ, по
своему выбору, въ случаѣ уклоненія еврейскихъ обществъ отъ
представленія на эти должности кандидатовъ, удовлетворяющихъ
требованію закона, и 2) съ кандидатовъ на должности раввиновъ
въ Царствѣ Польскомъ, подвергаемыхъ испытаніямъ, взимается въ
пользу экзаменаторовъ учителей по 3 руб. съ cadaго.

(Дѣло Деп. Нар. Просв. 1884 г. № 21).

Глава четвертая. О раввинской комисіи.

*Томъ одиннадцатый. Уставъ Духовныхъ Дѣлъ Ино-
странныхъ Исповѣданій, изд. 1896 г. съ прод. 1902 г.*

1336. Въ Министерствѣ Внутреннихъ Дѣлъ для
разсмотрѣнія мнѣній и вопросовъ, относящихся къ пра-
виламъ и обрядамъ еврейской вѣры и къ дѣйствіямъ
раввиновъ, для разсмотрѣнія дѣлъ о расторженіи бра-
ковъ въ такихъ случаяхъ, когда сами раввины встрѣ-
тятъ неясность въ законѣ, или когда поступитъ жалоба
на неправильное рѣшеніе мѣстнаго раввина, и для ис-
полненія другихъ, относящихся къ еврейскимъ религі-
ознымъ предметамъ, порученій Министра, состоитъ при
Департаментѣ Духовныхъ Дѣлъ Иностранныхъ Исто-
повѣданій особая раввинская комиссія, дѣйствующая по
учрежденію ея, при семъ приложенному.

Приложеніе къ статьѣ 1336.

1. По дѣламъ еврейской вѣры состоитъ при Мини-
стерствѣ Внутреннихъ Дѣлъ, по Департаменту Духов-
ныхъ Дѣлъ Иностранныхъ Исповѣданій, особая раввин-
ская комиссія.

2. Раввинская комиссія составляется изъ предсѣ-
дателя и шести членовъ.

3. Избраніе кандидатовъ, для назначенія изъ нихъ
предсѣдателя и членовъ, предоставляется еврейскимъ

обществамъ тѣхъ губерній, въ коихъ евреи имѣютъ постоянное жительство, съ тѣмъ, чтобы въ выборѣ участвовали только купцы, раввины и почетнѣйшіе изъ евреевъ, съ разрѣшенія мѣстныхъ Генераль-Губернаторовъ или, гдѣ ихъ нѣтъ, Губернаторовъ. По управленію каждаго изъ сихъ Генераль-Губернаторовъ избирается не менѣе трехъ кандидатовъ, въ прочихъ губерніяхъ не менѣе двухъ отъ каждой губерніи, и всѣ они съ заключеніями Генераль-Губернаторовъ или Губернаторовъ, по принадлежности, представляются на утвержденіе Министра Внутреннихъ Дѣлъ.

4. Изъ представленныхъ по статьѣ 3 сего приложенія кандидатовъ Министръ Внутреннихъ Дѣлъ назначаетъ Предсѣдателя и членовъ раввинской комисіи.

5. Предсѣдатель и члены раввинской комисіи приводятся къ присягѣ на вѣрность службы, по обряду еврейскому (ст. 1300 сего Уст.).

6. Срокъ службы для членовъ не опредѣляется. Они могутъ быть увольняемы отъ службы по домашнимъ обстоятельствамъ, болѣзни и другимъ уважительнымъ причинамъ; вмѣстѣ съ тѣмъ Министръ Внутреннихъ Дѣлъ распоряжается объ избраніи новаго члена, взаменъ выбывшаго, на основаніи статей 3 и 4 сего приложенія.

7. Предсѣдатель комисіи перемѣняется ежегодно; но если признано будетъ полезнымъ, то онъ можетъ быть оставленъ въ томъ званіи и далѣе сего срока.

8. Въ случаѣ увольненія, отсутствія или болѣзни предсѣдателя, мѣсто его заступаетъ одинъ изъ членовъ, по усмотрѣнію Министра Внутреннихъ Дѣлъ.

9. Для занятій комисіи опредѣляется два мѣсяца въ году, по назначенію Министра Внутреннихъ Дѣлъ, который, въ случаѣ надобности, можетъ продолжить засѣданія ея долѣе сего срока, на такое время, какое, по ближайшему усмотрѣнію его, окажется необходимымъ.

10. Предсѣдатель и члены комисіи получаютъ изъ суммъ коробочнаго сбора жалованье по особому штату и прогонныя деньги для проѣзда въ городъ С.-Петербургъ ко времени, назначенному для занятій комисіи, и обратно.

11. Предсѣдатель и члены, состоя на службѣ, могутъ въ мѣстахъ постоянной ихъ осѣдлости заниматься обычною имъ торговлею и промышленностію.

12. Къ обязанностямъ раввинской комисіи принадлежатъ слѣдующіе предметы: 1) разсмотрѣніе и разрѣшеніе мнѣній и вопросовъ, относящихся къ правиламъ и обрядамъ еврейской вѣры и къ дѣйствіямъ раввиновъ; 2) разсмотрѣніе дѣлъ о расторженіи браковъ въ такихъ случаяхъ, когда сами раввины встрѣтятъ неясность въ законѣ, или когда поступитъ жалоба на неправильное рѣшеніе мѣстнаго раввина.

13. Кромѣ сего раввинская комисія исполняетъ и другія порученія, относящіяся къ роду ея занятій, кои Министръ Внутреннихъ Дѣлъ признаетъ нужнымъ на нее возложить.

14. Въ разрѣшеніи дѣлъ по предметамъ религіознымъ раввинская комисія руководствуется законами еврейской вѣры.

15. Вообще безъ предписанія Министра Внутреннихъ Дѣлъ комисія не приступаетъ къ сужденію и постановленію заключеній ни по какимъ предметамъ и не заводитъ никакихъ дѣлъ. Если бы даже, по собственному ея дознанію или по полученнымъ ея членами свѣдѣніямъ, и нужно было войти въ какое либо разсмотрѣніе, то и въ сихъ случаяхъ Предсѣдатель Комисіи обязанъ предварительно представить о томъ Министру Внутреннихъ Дѣлъ и ожидать его предписанія.

16. Дѣла въ комисіи производятся коллегіальнымъ порядкомъ на русскомъ языкѣ.

17. По каждому дѣлу составляется журналъ, съ подробнымъ изложеніемъ въ ономъ самага дѣла, справокъ, выписки приличныхъ гражданскихъ узаконеній и религіозныхъ постановленій еврейской вѣры съ указаніемъ, откуда именно сіи постановленія заимствованы. За симъ излагаются разсужденія комисіи о пользѣ или вредѣ, законности или неправильности разсматриваемаго дѣла или обстоятельства, съ приведеніемъ на все основательныхъ доказательствъ, и наконецъ постановляется самое заключеніе.

18. Подлинныя журналы остаются при дѣлахъ комисіи, а копии съ нихъ, засвидѣтельствованныя подписью всѣхъ членовъ, бывшихъ въ присутствіи, представляются Министру Внутреннихъ Дѣлъ.

19. Членъ, не согласный съ заключеніемъ комисіи, долженъ подать особое мнѣніе, которое комисіа представляетъ Министру въ подлинникѣ, вмѣстѣ съ копіею съ своего журнала и съ объясненіемъ, почему такое мнѣніе не было ею уважено.

20. При несогласіи Министра Внутреннихъ Дѣлъ съ представленіями комисіи, если разрѣшеніе сихъ представленій зависитъ отъ его власти, онъ или отказываетъ въ нихъ, или подвергаетъ заключающіеся въ нихъ предметы новому разсмотрѣнію комисіи. Когда же опредѣленія ея, по свойству своему, таковы, что Министръ самъ разрѣшить ихъ не можетъ, то представляетъ о семъ, куда въ установленномъ порядкѣ слѣдуетъ. По окончательномъ утвержденіи опредѣленій комисіи, Министръ увѣдомляетъ о томъ Генераль-Губернатора (или по ст. 3, Губернатора), отъ котораго возникшій вопросъ поступилъ, и если разрѣшеніе онаго касается до всего еврейскаго населенія въ Имперіи, то, по усмотрѣнію своему, сообщаетъ и другимъ начальникамъ губерній, для объявленія таковыхъ опредѣленій печатными циркулярами еврейскимъ молитвеннымъ обществамъ.

21. Всѣмъ опредѣленіямъ, одобреннымъ или отвергнутымъ Министромъ Внутреннихъ Дѣлъ комисіа ведетъ особый реестръ, приводитъ ихъ на справку и руководствуется ими при разсмотрѣніи подобныхъ дѣлъ.

22. По всѣмъ дѣламъ, требующимъ утвержденія Министра Внутреннихъ дѣлъ, комисіа входитъ къ нему съ рапортами, и за симъ сама ни съ какими лицами, вѣдомствами и присутственными мѣстами не сноится. Если же, при разсмотрѣніи какого либо дѣла, потребуются дополненія, справки и другія свѣдѣнія, то она представляетъ о томъ, равно какъ и о всемъ, въ чемъ окажется надобность, Департаменту Духовныхъ Дѣлъ Иностранныхъ Исповѣданій, для дальнѣйшихъ съ его стороны распоряженій.

23. По закрытіи засѣданій комисіи (ст. 9), письмоводитель, его помощникъ, буде онъ не изъ евреевъ, и писцы поступаютъ для занятій въ Департаментъ Духовныхъ Дѣлъ Иностранныхъ Исповѣданій, куда сдаются также для храненія и дѣла комисіи.

Примѣчаніе. Письмоводитель и его помощникъ въ раввинской комисіи опредѣляются и увольняются общимъ порядкомъ (уст. служ. прав.). Должность помощника письмоводителя и переводчика можетъ занимать и еврей, который называется въ семъ случаѣ исправляющимъ должность помощника письмоводителя и переводчика.

Глава пятая. Объ ученыхъ евреяхъ.

*Уставъ Духовныхъ Дѣлъ Иностранныхъ Исповѣданій,
изд. 1896 г. съ прод. 1902 г.*

1337. По управленію еврейскихъ учительскихъ институтовъ и иныхъ училищъ еврейскихъ состоятъ при Министрѣ Народнаго Просвѣщенія и Попечителяхъ учебныхъ округовъ по одному ученому еврею, изъ русскихъ подданныхъ или изъ вызванныхъ изъ-за границы (преимущественно изъ Баваріи, Пруссіи и Австріи). Сіи евреи состоятъ при Министрѣ и Попечителяхъ для необходимыхъ объясненій по предметамъ чисто еврейскимъ. На нихъ также возлагается обзорѣніе еврейскихъ училищъ по симъ предметамъ, впрочемъ не иначе, какъ подъ руководствомъ отряжаемыхъ къ сему обзорѣнію чиновниковъ.

1338. Въ мѣстахъ постоянной осѣдлости евреевъ, при Губернаторахъ Витебскомъ, Могилевскомъ, Минскомъ, Полтавскомъ, Черниговскомъ и при Одесскомъ Градоначальникѣ состоитъ по одному ученому еврею, а при каждомъ Генераль-Губернаторѣ или по одному, или по два, а гдѣ нужно, то, съ разрѣшенія Министра Внутреннихъ Дѣлъ, и три ученыхъ еврея, для исполненія порученій по предметамъ, требующимъ особаго знанія всѣхъ правилъ и обрядовъ еврейскаго закона. Для исполненія въ Лифляндской и Курляндской губер-

ніяхъ сихъ порученій учреждена должность ученаго еврея при Министерствѣ Внутреннихъ Дѣлъ.

1339. Ученые евреи избираются, по принадлежности, Министерствомъ Внутреннихъ Дѣлъ или, по сношенію съ Министромъ Внутреннихъ Дѣлъ, Генераль-Губернаторами, Губернаторами и Одесскимъ Градоначальникомъ изъ лицъ, получившихъ образованіе въ высшихъ или среднихъ учебныхъ заведеніяхъ. По опредѣленіи, они на вѣрность службы даютъ присягу въ синагогѣ, въ губернскомъ городѣ въ присутствіи совѣтника Губернскаго Правленія, а въ уѣздномъ при бытности Уѣзднаго Исправника или Полиціймейстера (тамъ, гдѣ городская полиція не подчинена уѣздному начальству). Они остаются на сей службѣ безсрочно и увольняются отъ нея или по собственнымъ ихъ прошеніямъ, на общемъ основаніи, или же по усмотрѣнію того начальства, которое ихъ опредѣлило.

1340. Ученые евреи находятся въ полной зависимости отъ Министра Внутреннихъ Дѣлъ, Генераль-Губернаторовъ, Губернаторовъ или Одесскаго Градоначальника и употребляются по непосредственному ихъ усмотрѣнію. Исполняя ихъ порученія, они ни подъ какимъ видомъ не входятъ ни съ кѣмъ ни въ какія официальные сношенія, безъ особаго на то приказанія своихъ начальниковъ.

1341. Состоящіе при Министерствѣ Внутреннихъ Дѣлъ, Генераль-губернаторахъ, Губернаторахъ и Одесскомъ Градоначальникѣ ученые евреи пользуются слѣдующими преимуществами: 1) получаютъ жалованье изъ суммъ коробочнаго сбора въ такомъ количествѣ, какое, по сношенію Министра Внутреннихъ Дѣлъ съ мѣстнымъ начальствомъ, признано необходимымъ и возможнымъ, не свыше однако же девятисотъ рублей въ годъ; 2) освобождаются лично, смотря по сословію, къ которому принадлежали, отъ всѣхъ личныхъ податей и натуральныхъ повинностей, во все время нахождения ихъ въ сей должности; 3) за усердную службу и оказанныя по должности отличія, приобрѣтаютъ право на награжденіе медалями и личнымъ почетнымъ гражданствомъ,

но ни въ какомъ случаѣ, однако же, прежде пятнадцатилѣтней службы.

Глава шестая. Обь устройствѣ синагогъ и молитвенныхъ школъ (моеленъ).

Томъ одиннадцатый. Уставъ Духовныхъ Дѣлъ Иностранныхъ Исповѣданій, изд. 1896 г. съ ирод. 1902 г.

1299. Евреи могутъ отправлять общественныя молитвы и богомоліе въ мѣстахъ общей ихъ осѣдлости. Никто не имѣеть права препятствовать имъ въ томъ ни словомъ, ни дѣломъ.

Примѣчаніе 1. Подъ именемъ общественнаго богомолія евреевъ разумѣется собраніе ихъ при Кивотѣ, заключающемъ въ себѣ пять книгъ Моисеевыхъ (Тора), въ числѣ не менѣе десяти человекъ взрослыхъ, т. е. имѣющихъ болѣе тринадцати лѣтъ отъ роду.

Примѣчаніе 2. Устройство моеленъ и хозяйственныхъ при нихъ правленій для вновь образовавшихся еврейскихъ обществъ, внѣ черты ихъ постоянной осѣдлости, разрѣшается Министеромъ Внутреннихъ Дѣлъ, по представленіямъ губернскихъ начальствъ, на тѣхъ началахъ, кои установлены для существующихъ въ городѣ С.-Петербургѣ подобныхъ учрежденій.

Примѣчаніе 3. Духовныя дѣла евреевъ въ губерніяхъ Царства Польскаго управляются на основаніи особыхъ правилъ.

1301. Общественныя молитвы и богомоліе могутъ быть совершаемы только въ особыхъ зданіяхъ, для сего опредѣленныхъ, а именно въ синагогахъ (бесъ гакнесесъ) и молитвенныхъ школахъ (безъ гамедрашъ). Допустившій, безъ разрѣшенія губернскаго начальства, въ своемъ домѣ или иномъ ему принадлежащемъ или имъ занимаемомъ помѣщеніи совершать публичное или общественное богомоленіе евреевъ, для совершенія коего внѣ установленныхъ мѣстъ требуется разрѣшеніе начальства, подвергается взысканіямъ по законамъ уголовнымъ.

1302. Синагоги и молитвенныя школы вновь учреждаются не иначе, какъ съ разрѣшенія губернскаго

начальства (ср. ст. 1299, прим. 2), по правиламъ Устава Строительнаго. Во всякомъ городѣ или селеніи, гдѣ число еврейскихъ домовъ не превышаетъ тридцати, дозволяется имѣть одну молитвенную школу; гдѣ число домовъ не превышаетъ восьмидесяти, они могутъ имѣть, сверхъ молитвенной школы, одну синагогу; тамъ же, гдѣ число домовъ будетъ болѣе восьмидесяти, дозволяется заводить на каждые тридцать домовъ по одной школѣ или по одной синагогѣ на каждые восемьдесятъ домовъ.

Примѣчаніе. Изложенныя въ сей (1302) статьѣ ограниченія не имѣютъ обратнаго дѣйствія на тѣ школы и синагоги, кои до изданія Положенія о евреяхъ 13 Апрѣля 1835 года (8054) были учреждены и съ вѣдома начальства существовали.

§ 644. Законъ 19 Января 1868 г. не относится къ тѣмъ модельнямъ, которыя были открыты, хотя и безъ разрѣшенія начальства, но до его изданія.

(1 Общ. Собр. опр. 29 Января 1898 г. по д. г. Майкопа).

§ 645. При наличности указаннаго въ законѣ количества еврейскихъ домовъ Губернское Правленіе не въ правѣ отказывать въ открытіи молитвеннаго дома или синагоги.

(1 Деп. ук. 3 Сентября 1901 г. № 7910).

§ 646. Относительно открытія евреями молитвенныхъ школъ въ сельскихъ мѣстностяхъ закономъ 3 Мая 1882 г. не установлено никакихъ ограниченій.

(1 Деп. ук. 29 Января 1896 г. по д. Гинтера).

§ 647. Разрѣшеніе на содержаніе общественнаго богомоленія сохраняетъ силу лишь до тѣхъ поръ, пока молитвенныя ихъ собранія происходятъ въ опредѣленныхъ для нихъ синагогахъ и молитвенныхъ школахъ; въ случаѣ же необходимости перевести молитвенное собраніе въ какое либо другое помѣщеніе, мѣра эта можетъ быть осуществлена не иначе, какъ по полученіи на то особаго дозволенія на точномъ основаніи 258 ст. уст. стр.

(1 Общ. Собр. опр. 31 Марта 1900 г. по д. Гузика).

§ 648. Богомоленіе евреевъ, при которомъ не было кивота или пятикнижія, не считается общественнымъ и потому допускается въ частномъ помѣщеніи и безъ разрѣшенія полиціи.

(Рез. 2 отд. Угол. Касс. Деп. 7 Февраля 1903 г. по д. Таубмана).

1303. Если гдѣ возникнетъ раздѣленіе на секты, и одинъ толкъ не пожелаетъ быть въ молитвенномъ обществѣ съ другими, въ такомъ случаѣ дозволеніе учредить особую синагогу или школу дается не иначе, какъ

съ разрѣшенія Министра Внутреннихъ Дѣлъ, по изслѣдованіи, чѣмъ толкъ различается отъ обыкновеннаго ученія еврейской вѣры, и по удостовѣренію о безвредности его для нравственности и общественнаго спокойствія.

1304. Въ синагогѣ и молитвенныхъ домахъ строго воспрещается: 1) всякое собраніе для другихъ дѣлъ, кромѣ молитвы и совершенія обрядовъ вѣры, и 2) храненіе всякихъ другихъ вещей, кромѣ а) принадлежащихъ къ богослуженію, и б) метрическихъ книгъ.

1305. При особенныхъ кладбищахъ, отводимыхъ въ мѣстахъ общей осѣдлости евреевъ, могутъ быть съ дозволенія начальства строенія для приготовленія труповъ къ погребенію и для храненія нужныхъ для сего вещей. Сіи строенія подлежатъ тѣмъ же правиламъ, какія установлены для синагогъ и молитвенныхъ школъ.

1306. Предметы ветхозавѣтнаго богослуженія, употребляемые евреями въ синагогахъ, молитвенныхъ школахъ и при исполненіи ими обрядовъ своего вѣроисповѣданія, не подлежатъ коробочному сбору. Сборъ, взимаемый съ шабашныхъ свѣчей, обращается исключительно на устройство училищъ еврейскихъ.

§ 649. Право еврея на пользованіе опредѣленнымъ мѣстомъ во время молитвы въ синагогѣ или молитвенной школѣ не можетъ быть отчуждено съ публичныхъ торговъ.

(р. Г. К. Д. 1897 г. по д. Тумаркина).

О дозволеніи находящемуся въ С.-Петербургѣ еврейскому купечеству учредить здѣсь молельню.

Еврейскій комитетъ, въ засѣданіи 4 Октября сего года, слушалъ записку Министра Внутреннихъ Дѣлъ о дозволеніи находящемуся въ С.-Петербургѣ еврейскому купечеству открыть здѣсь особую молельню.

Имѣя въ виду, что для богомоленія евреевъ, находящихся въ С.-Петербургѣ дано уже со стороны мѣстнаго начальства разрѣшеніе на учрежденіе молельни для нижнихъ воинскихъ чиновъ и, сверхъ того, дозволено купцамъ отправлять богомоленіе въ квартирѣ исправляющаго должность раввина, одного изъ рядовыхъ полицейской команды, еврейскій комитетъ, согласно съ отзывомъ Министра Внутреннихъ Дѣлъ и С.-Петербургскаго военнаго генерал-губернатора, не находилъ препятствія къ разрѣшенію евреямъ купцамъ учредить здѣсь молельню, съ дозволеніемъ молиться въ оной, кромѣ евреевъ, прибывающихъ изъ разныхъ мѣстъ Имперіи и изъ-за границы, и нижнимъ чинамъ изъ евреевъ, всѣхъ вообще

вѣдомствъ, и чтобы сіи молельни до времени, когда пребывающіе здѣсь евреи купцы получаютъ болѣе общую осѣдлость, не была именуема ни синагогою, ни молитвенною школою, о чемъ и представилъ Министру Внутреннихъ Дѣлъ сдѣлать надлежащее распоряженіе.

Въ заключеніе комитетъ положилъ: журналъ сей поднести на Высочайшее Его Императорскаго Величества благоусмотрѣніе и, по воспослѣдованіи Высочайшаго разрѣшенія, сообщить изъ онаго выписки Министрамъ по принадлежности.

Государь Императоръ сіе положеніе еврейскаго комитета Высочайше утвердить соизволилъ на журналѣ онаго, въ 28-й день Октября мѣсяца 1860 года, собственноручною Его Величества резолюціею: «Исполнить».

(1860 Октября 28 (36266 б) Выс. утв. пол. евр. ком.).

О разрѣшеніи учредить при молельнѣ с.-петербургскаго общества правленіе для завѣдыванія хозяйственною частью молельни.

Слушана записка Министра Внутреннихъ Дѣлъ, отъ 18-го Іюня 1864 года, о разрѣшеніи учредить при молельнѣ С.-Петербургскаго еврейскаго общества правленіе для завѣдыванія хозяйственною частью молельни.

Комитетъ полагалъ на приведеніе въ исполненіе заключенія Министра Внутреннихъ Дѣлъ испросить Высочайшее Его Императорскаго Величества соизволеніе.

Государь Императоръ, въ 12-й день Февраля 1865 года, на сіе Высочайше соизволилъ.

Выписка изъ записки Министра Внутреннихъ Дѣлъ. — Въ виду необходимости правильнаго завѣдыванія хозяйственною частью молельни с.-петербургскаго еврейскаго общества, имѣющей довольно значительное число прихожанъ, Министръ Внутреннихъ Дѣлъ не встрѣчаетъ съ своей стороны препятствія къ разрѣшенію учрежденія при сей молельнѣ, изъ избранныхъ обществомъ лицъ, правленія, собственно для завѣдыванія хозяйственными дѣлами, не придавая сему правленію характера духовнаго правленія, на что и полагалъ бы испросить Высочайшее разрѣшеніе.

(1865 Февр. 12 (41796) Выс. утв. пол. ком. мин.).

О разрѣшеніи с.-петербургскому еврейскому обществу построить синагогу.

Высочайше утвержденнымъ въ 19-й день прошлаго Сентября положеніемъ комитета гг. Министровъ разрѣшено С.-Петербургскому еврейскому обществу построить синагогу исключительно для евреевъ, постоянно жительствующихъ въ здѣшней столицѣ, а также и имѣющихъ право, съ особаго разрѣшенія мѣстныхъ властей, на временное въ оной пребываніе, дозволивъ при этомъ, впредь до

постройки таковой синагоги устройство особой временной молельни, соотвѣтствующей религіозной потребности образованныхъ евреевъ, въ избранномъ, съ одобренія раввина Неймана, помѣщенія. Что касается учрежденія при предполагаемой синагогѣ духовнаго правленія, то, имѣя въ виду, что въ настоящее время возбужденъ уже общій законодательный вопросъ объ устройствѣ управленія дѣлами вѣры евреевъ, съ разрѣшеніемъ коего долженъ измѣниться какъ личный составъ, такъ и самый кругъ дѣйствія нынѣшнихъ еврейскихъ духовныхъ правленій, комитетъ положилъ: впредь до разрѣшенія сего вопроса въ законодательномъ порядкѣ, ограничиться дозволеніемъ учредить при предполагаемой нынѣ въ С.-Петербургѣ синагогѣ, а до открытія оной, при временной молельнѣ, правленіе изъ избранныхъ мѣстнымъ еврейскимъ обществомъ лицъ, единственно для завѣдыванія хозяйственными дѣлами помянутыхъ молитвенныхъ учрежденій, не придавая ему значенія духовнаго правленія, согласно тому, какъ сіе было постановлено въ 1865 году Высочайше утвержденнымъ положеніемъ комитета гг. Министровъ относительно разрѣшенной въ 1860 году еврейской молельни. Затѣмъ, по открытіи синагоги, всѣ прочія нынѣ существующія еврейскія молельни и молитвенные дома закрыть *).

(1869 Сент. 19 Выс. утв. пол. ком. мин.).

Временныя правила, утвержденныя г. Министромъ Внутреннихъ Дѣлъ, 29 Іюня 1877 г., № 2268, въ видѣ опыта, для с.-петербургской еврейской общины, на основаніи Высочайше утвержденного въ Сентябрѣ 1869 г. положенія комитета гг. Министровъ.

1) Всѣ евреи, имющіе право жительства въ столицѣ и вносящіе не менѣе 25 р. въ годъ на хозяйственныя нужды молельни, имѣютъ право участвовать въ избраніи 6 членовъ правленія и 3 кандидатовъ къ нимъ на 3-хъ лѣтній срокъ для завѣдыванія хозяйственною частію молельни, по испрошеніи каждый разъ на сіе разрѣшенія С.-Петербургскаго градоначальника.

2) При избраніи членовъ хозяйственнаго правленія присутствуетъ чиновникъ отъ С.-Петербургскаго градоначальника для наблюденія за законностію выборовъ.

3) Объ избранныхъ лицахъ представляется на утвержденіе градоначальника.

4) По полученіи утвержденія члены правленія вмѣстѣ съ кандидатами избираютъ изъ членовъ большинствомъ голосовъ предсѣдателя. Раввинъ есть членъ правленія по должности.

5) Составъ членовъ хозяйственнаго правленія возобновляется постепенно, каждые три года, выбытіемъ ежегодно одной трети онаго, а именно: 2 членовъ и одного кандидата. Въ первые два

*) Это узаконеніе во Второе Полное Собраніе Законовъ не вошло

года члены выбываютъ по жребію, затѣмъ по установившейся очереди. Выбывающіе могутъ быть вновь избираемы.

6) Правленіе обязано ежегодно, представлять общему собранію печатный отчетъ въ своей дѣятельности и въ приходѣ и расходѣ суммъ.

7) Общее собраніе въ первомъ своемъ засѣданіи избираетъ ревизіонную комиссію изъ 3 лицъ для разсмотрѣнія отчета, во второмъ же засѣданіи утверждаетъ представленный ревизіонною комиссіей докладъ и избираетъ новыхъ членовъ правленія взаменъ выбывшихъ, на основаніи § 5.

8) Правленіе обязано вести кассовыя книги, одну для прихода и одну для расхода. Кромѣ того въ правленіи должна быть книга для записыванія именъ членовъ и количества жертвуемыхъ ими суммъ.

9) Всѣ вопросы по управленію дѣлами рѣшаются какъ правленіемъ, такъ и собраніемъ большинствомъ голосовъ, причемъ голосъ предсѣдателя, при раздѣленіи голосовъ поровну, даетъ перевѣсъ мнѣнію, къ которому онъ присоединенъ *).

*Томъ двѣнадцатый. Уставъ строительный, изд. 1900 г.
съ прод. 1902 г.*

149. Синагоги и молитвенныя школы вновь учреждаются не иначе, какъ съ разрѣшенія губернскаго начальства; при этомъ наблюдаются правила, въ нижеслѣдующихъ статьяхъ изложенныя.

150. Зданія сіи (ст. 149) не должны быть въ близкомъ разстояніи отъ христіанскихъ церквей. Синагоги и молитвенныя школы, вновь устраиваемыя на одной улицѣ или площади съ православными церквами, должны быть располагаемы въ разстояніи отъ сихъ послѣднихъ по крайней мѣрѣ на сто саженей, на другой же отъ церкви улицѣ—не ближе пятидесяти саженей.

151. Новыя построенія синагогъ и молитвенныхъ школъ должны быть производимы по одобреннымъ начальствомъ планамъ и фасадамъ, при представленіи коихъ молитвенныя общества обязаны вмѣстѣ съ тѣмъ представить особый актъ, имѣетъ ли общество на предполагаемое сооруженіе собственныя средства, или предполагаетъ прибѣгнуть къ добровольнымъ приношеніямъ, и какую ему нужно собрать для сего сумму.

*) Перепечатано изъ „Свода Узаконеній о евреяхъ“, составленнаго г. Е. В. Левинымъ (стр. 329—332).

Примѣчаніе. Въ городѣ С.-Петербургѣ фасады таковыхъ зданій представляются на благоусмотрѣніе Государя Императора.

152. Во всякомъ городѣ или селеніи, гдѣ число еврейскихъ домовъ не превышаетъ тридцати, дозволяется имѣть одну молитвенную еврейскую школу; гдѣ число домовъ не превышаетъ восьмидесяти, они могутъ имѣть, сверхъ молитвенной школы, одну синагогу; тамъ же, гдѣ число домовъ будетъ болѣе восьмидесяти, дозволяется заводить на каждые тридцать домовъ по одной школѣ, или по одной синагогѣ на каждые восемьдесятъ домовъ.

Примѣчаніе. Сіи ограниченія не имѣютъ обратнаго дѣйствія на тѣ школы и синагоги, кои до изданія Положенія о евреяхъ 13 Апрѣля 1835 года (8054) были уже учреждены и съ вѣдома начальства существовали.

153. Виновные въ построеніи еврейскихъ синагогъ и молитвенныхъ школъ безъ надлежащаго разрѣшенія, и въ построеніи оныхъ не въ предписанномъ разстояніи отъ христіанскихъ церквей, подвергаются отвѣтственности по статьѣ 1074 Уложенія о Наказаніяхъ.

Томъ четырнадцатый. Уставъ о предупрежденіи и преслѣченіи преступленій, изд. 1890 г. съ прод. 1902 г.

89. Мѣстное начальство наблюдаетъ, чтобъ иновѣрные молитвенные дома были строимы не иначе, какъ съ разрѣшенія установленныхъ властей.

90. Общественныя молитвы и богомоленіе евреевъ могутъ быть совершаемы только въ особыхъ зданіяхъ, для сего опредѣленныхъ: синагогахъ (бесъ гакнейсысъ) и молитвенныхъ школахъ (бесъ гамедрашъ).

Глава седьмая. О присягѣ.

Томъ одиннадцатый. Уставъ Духовныхъ Дѣлъ иностранныхъ исповѣданій, изд. 1896 г. съ прод. 1902 г.

1300. Къ присягѣ евреи приводятся по правиламъ и формамъ, при семъ приложеннымъ.

Приложеніе къ статьѣ 1300.

Порядокъ ви́шняго выполненія евреями присяги есть слѣдующій:

1) Евреи произносятъ присягу преимущественно на русскомъ языкѣ, а если присягающіе онаго не знаютъ, то на простонародномъ еврейскомъ нарѣчїи.

2) Евреи приводятся къ присягѣ во всякое время, кромѣ субботнихъ и праздничныхъ дней, въ синагогахъ или молитвенныхъ школахъ, передъ открытымъ Кивотомъ (Оронъ Га Кодешъ), въ коемъ хранится пергаментный свертокъ Пятикнижія Моисеева, извѣстный подъ названіемъ Сеферъ-Тойра, а гдѣ нѣтъ синагогъ и молитвенныхъ школъ—въ подлежащемъ присутственномъ мѣстѣ, начальствующими лицами и раввиномъ или помощникомъ его, въ присутствїи двухъ свидѣтелей изъ евреевъ, гдѣ это возможно.

Примѣчаніе. При производствѣ дѣлъ въ судебныхъ установленіяхъ, лица, принадлежащія къ иновѣрнымъ исповѣданіямъ, приводятся къ присягѣ на основанїи правилъ, изложенныхъ въ тѣхъ уставахъ.

Во всѣхъ случаяхъ, кромѣ указанныхъ въ примѣчанїи (по Прод.) къ ст. 2 сего приложенія, при приводѣ къ присягѣ присутствуютъ: Уѣздный Исправникъ или Полиціймейстеръ или чиновникъ вѣдомства Министерства Земледѣлія и Государственныхъ Имуществъ, по принадлежности. При присягѣ на вѣрность подданства присутствуютъ сверхъ того и всѣ, по возможности, члены мѣстнаго городского или сельскаго управленія евреевъ; изъ сихъ членовъ одинъ долженъ находиться и въ случаѣ привода къ присягѣ на вѣрность службы по городскимъ и сельскимъ выборамъ. Если евреямъ дается присяга на званіе раввина или члена правленія еврейскаго молитвеннаго общества, то при семъ, кромѣ члена гражданскаго управленія евреевъ, долженъ находиться и одинъ изъ членовъ Правленія той синагоги или школы, въ которой назначено учинить присягу. При присягѣ для поступленія на военную службу присутствуютъ подлежащія лица военнаго вѣдомства.

4) Самому обряду присяги предшествуетъ увѣщаніе присягающаго чрезъ присутствующаго раввина или его помощника, который, начавъ оное словами: „не возмемши имени Господа Бога твоего всуе; не очиститъ бо Господь приѣмлющаго имя Его всуе“ (Исх. 20, 7), и „не клянитесь именемъ Моимъ въ неправдѣ, и да не оскверните имени Святаго Бога вашего“ (Левитъ 19, 12), продолжаетъ увѣщаніе, читая оное по одной изъ печатныхъ еврейскихъ духовно-религіозныхъ книгъ (Маймонидъ, част. III, гл. II, § 16; Туръ хошемъ Мишнадъ гл. 87, § 28 и Шулханъ Арухъ хошемъ Мишнадъ, гл. 87, § 20); причеиъ можетъ дѣйствовать на присягающаго и своимъ собственнымъ словомъ, соображаясь съ личными качествами увѣщаемаго и стараясь внушить ему полное благоговѣніе къ предстоящему религіозному акту и представить ему кратко, но живо, съ одной стороны всю тяжесть грѣха клятвопреступленія предъ Богомъ, Государемъ, обществомъ, ближнимъ и самимъ собою, а съ другой стороны, страшную картину наказанія, ожидающаго клятвопреступника какъ въ здѣшнемъ, такъ и въ будущемъ мірѣ, ссылаясь на изрѣченія Св. Писанія (Цар. 8, 31, 32; Исаи 57, 20, 21; Езекиля 17, 19; Захар. 5, 3, 4). Независимо отъ сего, въ случаѣ привода къ присягѣ на русскомъ языкѣ, раввинъ, при увѣщаніи, обязанъ объяснить присягающему еврею, на основаніи Шулханъ Арухъ хошемъ Мишнадъ (гл. 87, § 20) и Шулханъ Арухъ Йоре Деа (гл. 227, § 1), что присяга, на какомъ бы языкѣ она ни была произносима, всегда останется законною, обязательною и святою.

5) Вслѣдъ за увѣщаніемъ, присягающій, стоя съ покрытою головою, кладетъ руку, если онъ присягаетъ въ синагогѣ или молитвенной школѣ, на книгу Моисеева закона, писанную на пергаментномъ сверткѣ (Сеферъ-Тойру); если же приводится къ присягѣ въ присутственномъ мѣстѣ, на Десятисловіе развернутаго передъ нимъ печатнаго Пятикнижія Моисеева или Библии, и читаетъ громко, сколь можно внятнѣе, переданный ему непосредственно главнымъ изъ присутствующихъ начальствующихъ лицъ присяжный листъ, кото-

рый, по таковомъ прочтеніи, подписывается сперва самимъ присягнувшимъ, а потомъ всѣми лицами, присутствовавшими при присягѣ.

Форма присяги евреевъ.

1) Форма еврейской присяги свидѣтельской.

Я, нижепоименованный, обѣщаю и клянусь Господомъ Богомъ (въ еврейскомъ текстѣ *Адонай*), Богомъ Израилевымъ, съ чистымъ сердцемъ и не по иному, скрытому во мнѣ смыслу, а по смыслу и вѣдѣнію приводящихъ меня къ присягѣ, въ томъ, что по дѣлу, по которому я вызванъ въ свидѣтели, открою самую сущую правду, въ чемъ бы я ни былъ спрашиваемъ начальствомъ, и кромѣ сего, не скрывая, покажу все то, что я по этому дѣлу знаю, и что ни подъ какимъ видомъ не покажу неправду, ни для дружбы, либо вражды, ни родства, либо собратства, ни даже страха ради, и какъ я предъ Богомъ въ томъ всегда отвѣтъ дать могу, какъ суще мнѣ Господь Богъ душевно и тѣлесно да поможетъ. Аминь.

2) Форма еврейской присяги на вѣрность подданства и службы.

Я, нижепоименованный, обѣщаю и клянусь Господомъ Богомъ (въ еврейскомъ текстѣ *Адонай*), Богомъ Израилевымъ, съ чистымъ сердцемъ и не по иному, скрытому во мнѣ смыслу, а по смыслу и вѣдѣнію приводящихъ меня къ присягѣ, въ томъ, что хочу и долженъ Его Императорскому Величеству, своему истинному и природному Всемиловѣйшему Великому Государю Императору NN, Самодержцу Всероссійскому, и Его Императорскаго Величества Всероссійскаго Престола Наслѣднику, Его Императорскому Высочеству Государю Цесаревичу Великому Князю NN, вѣрно, и нелицемѣрно служить, и во всемъ повиноваться, не щадя живота своего до послѣдней капли крови, и всѣ къ высокому Его Императорскаго Величества Самодержавству, силѣ и власти принадлежащія права и преиму-

щества, узаконенныя и впредь узаконяемыя, по крайнему разумѣнію, силѣ и возможности предостерегать и оборонять, и притомъ по крайней мѣрѣ старатися споспѣшествовать все, что къ Его Императорскаго Величества вѣрной службѣ и пользѣ государственной во всякихъ случаяхъ касаться можетъ; объ ущербѣ же Его Величества интереса, вредѣ и убыткѣ, какъ скоро о томъ увѣдаю, не токмо благовременно объявлять, но и всякими мѣрами отвращать и не допускать тщатися, и всякую ввѣренную тайность крѣпко хранить буду, и повѣренный и положенный на мнѣ чинъ какъ по сей (генеральной), такъ и по особливой, опредѣленной и отъ времени до времени Его Императорскаго Величества именемъ отъ предуставленныхъ надо мною начальниковъ, опредѣляемымъ инструкціямъ и регламентамъ и указамъ, надлежащимъ образомъ, по совѣсти своей, исправлять и для своей корысти, свойства, дружбы и вражды противно должности своей и присягѣ не поступать и такимъ образомъ себя вестъ и поступать, какъ вѣрному Его Императорскаго Величества подданному благопристойно есть и надлежитъ, и какъ я предъ Богомъ въ томъ всегда отвѣтъ дать могу, какъ суще мнѣ Господь Богъ душевно и тѣлесно да поможетъ. Аминь.

3) Форма еврейской присяги на званіе раввина.

Я, нижепоименованный, обѣщаю и клянусь Господомъ Богомъ (въ еврейскомъ текстѣ *Адонай*), Богомъ Израилевымъ, съ чистымъ сердцемъ и не по иному, скрытому во мнѣ смыслу, а по смыслу и вѣдѣнію приводящихъ меня къ присягѣ, въ томъ, что хочу чистымъ сердцемъ и душевнымъ желаніемъ и буду въ порученной мнѣ должности вѣрно и безкорыстно служить Государю нашему Императору NN, Самодержцу Всероссійскому, да вознесетъ Величество престола Его! и Его Императорской Короны Наслѣднику, Великому Князю NN, да продлится благоденствіе его въ долготу дней! не щадя притомъ живота своего до послѣдней капли крови, и повиноваться Высокой Его Императорскаго Величества власти и повелѣніямъ, равно какъ и

постановленнымъ отъ Него правителямъ, судьямъ и начальникамъ.

И буду соблюдать и исполнять всѣ установленные и впредь устанавливаемые государственные законы, регламенты и постановленія мѣстнаго начальства, наравнѣ съ законами нашихъ святыхъ законоположителей, и буду направлять всѣми зависящими отъ меня средствами подлежащихъ моему ученію евреевъ къ исполненію своихъ обязанностей, повиновенію гражданскимъ властямъ и сохраненію общественнаго порядка и спокойствія.

И не буду при отправленіи нашего богомоленія и совершенія обрядовъ вѣры какъ въ подлежащихъ моему вѣдомству синагогахъ и молитвенныхъ школахъ, такъ и внѣ оныхъ, равно какъ и въ хранящихся въ тѣхъ синагогахъ и школахъ книгахъ и свиткахъ и утвари, позволять или допускать чего-либо противнаго существующимъ государственнымъ узаконеніямъ и высокой власти Императора, Всемилостивѣйше даровавшаго намъ свободу исповѣдать вѣру нашу на основаніи законовъ, писанія и преданій нашихъ, Его Августѣйшему Дому, Государству, постановленнымъ отъ Него судьямъ и начальникамъ.

И не буду допускать или скрывать ничего вреднаго и противнаго законамъ Имперіи, а буду соблюдать все къ интересу и пользѣ высокой власти клонящееся, хранить крѣпко всякую ввѣренную мнѣ тайну и вообще такимъ образомъ вести себя и поступить какъ то доброду и вѣрному подданному надлежитъ.

И какъ я предъ Богомъ въ томъ всегда отвѣтъ дать могу, какъ суще мнѣ Господь Богъ душевно и тѣлесно да поможетъ. Аминь.

4) Форма присяги членовъ правленія еврейскаго молитвеннаго общества.

Я, нижепоименованный, обѣщаю и клянусь Господомъ Богомъ (въ еврейскомъ текстѣ *Адонай*), Богомъ Израилевымъ, съ чистымъ сердцемъ и не по иному, скрытому во мнѣ смыслу, а по смыслу и вѣдѣнію приводящихъ меня къ присягѣ, въ томъ, что хочу чи-

стымъ сердцемъ и душевнымъ желаніемъ и буду въ сей препоручаемой мнѣ должности поступать справедливо и безкорыстно и всѣми мѣрами тшаться, дабы занимаемая нашимъ молитвеннымъ обществомъ синагога (или школа) была навсегда посвящена исключительно одному богомолю, совершенію обрядовъ вѣры и чтенію книгъ нашего закона, чтобы кромѣ сего въ оной никакого другаго собранія, противнаго общественному спокойствію, распоряженіямъ мѣстнаго начальства и полицейскому порядку, производимо не было, и никакихъ другихъ вещей, кромѣ священныхъ для евреевъ списковъ Торы, свертковъ, книгъ и утвари, къ богомоленію и совершенію обрядовъ вѣры принадлежащихъ, въ оной сохраняемо не было; также обѣщаюсь не позволять и не допускать въ оной какъ при отправленіи общественнаго богомоля, такъ и въ другое время, равно какъ и въ хранящихся въ ней книгахъ, свиткахъ и утвари, ничего противнаго существующимъ на сіе узаконеніямъ и правиламъ, или противнаго высокой власти Императора, Августѣйшему Его Дому, Государству, постановленнымъ отъ Него начальникамъ и всѣмъ Его вѣрнымъ подданнымъ, отвѣтствуя за всякое по симъ предметамъ опущеніе, злоупотребленіе или безпорядокъ, и какъ я предъ Богомъ въ томъ всегда отвѣтъ дать могу, какъ суще мнѣ Господь Богъ душевно и тѣлесно да поможетъ. Аминь.

5) Форма еврейской присяги при поступленіи въ военную службу.

Я, нижепоименованный, обѣщаю и клянусь Господомъ Богомъ (въ еврейскомъ текстѣ *Адонай*), Богомъ Израилевымъ, съ чистымъ сердцемъ и не по иному, скрытому во мнѣ смыслу, а по смыслу и вѣдѣнію приводящихъ меня къ присягѣ, въ томъ, что я хочу и долженъ Его Императорскому Величеству, своему истинному и природному Всемиловѣйшему Великому Государю Императору NN, Самодержцу Всероссійскому, и Его Императорскаго Величества Всероссійскаго Престола Наслѣднику, Его Императорскому Высочеству Государю Цесаревичу Великому Князю NN, вѣрно и не-

лицемѣрно служить, и во всемъ повиноваться военному начальству, не щадя живота своего до послѣдней капли крови, и всѣ къ высокому Его Императорскаго Величества Самодержавству, силѣ и власти принадлежащія права и преимущества, узаконенныя и впредь узаконяемыя, по крайнему разумѣнію, силѣ и возможности предостерегать и оборонять, и притомъ по крайней мѣрѣ старатися споспѣшествовать все, что къ Его Императорскаго Величества вѣрной службѣ и пользѣ государственной во всякихъ случаяхъ касаться можетъ и какъ я предъ Богомъ въ томъ всегда отвѣтъ дать могу, какъ суще мнѣ Господь Богъ душевно и тѣлесно да поможетъ. Аминь.

б) Форма еврейской присяги передъ начатиемъ выборовъ въ общественной должности.

Я, нижепоименованный, обѣщаю и клянусь Господомъ Богомъ (въ еврейскомъ текстѣ *Адонай*), Богомъ Израилевымъ, съ чистымъ сердцемъ и не по иному, скрытому во мнѣ смыслу, а по смыслу и вѣдѣнію приводящихъ меня къ присягѣ, въ томъ, что хочу и долженъ при подлежащемъ выборѣ въ установленныя общественныя и гражданскія должности, для отправленія правосудія и другихъ дѣлъ, по чистой моей совѣсти и чести, безъ пристрастія и собственныя корысти, устраняя вражду и связи родства и дружбы, избирать изъ моихъ собратій такихъ, которыхъ, по качествамъ ума и совѣсти ихъ, нахожу я способнѣйшими и достойнѣйшими, и отъ которыхъ надѣюсь, что они въ возлагаемыхъ на нихъ должностяхъ окажутъ себя ревностными къ службѣ Императорскаго Величества и попечительными о пользѣ общественной; если же я иначе поступлю, то, какъ нерадивый о благѣ общественномъ, въ коемъ и мое собственное заключается, подвергаю себя, какъ клятвопреступникъ, нареканію собратій моихъ, и какъ я предъ Богомъ въ томъ всегда отвѣтъ дать могу, какъ суще мнѣ Господь Богъ душевно и тѣлесно да поможетъ. Аминь.

Томъ шестнадцатый. Уставъ Уголовнаго Судопроизводства, изд. 1892 г. съ прод. 1902 г.

96. Не допускаются къ свидѣтельству *подъ присягою*, въ случаѣ непредъявленія которою-либо изъ сторонъ отвода:

4) Евреи по дѣламъ бывшихъ ихъ единовѣрцевъ, принявшихъ христіанскую вѣру, и раскольники по дѣламъ лицъ, обратившихся изъ раскола въ православіе.

767. Не допускаются къ свидѣтельству *подъ присягою*, въ случаѣ предъявленія которою-либо изъ сторонъ отвода:

5) Евреи—по дѣламъ бывшихъ ихъ единовѣрцевъ, принявшихъ христіанскую вѣру, и раскольники—по дѣламъ лицъ, обратившихся изъ раскола въ православіе.

Томъ шестнадцатый. Законы о судопроизводствѣ гражданскомъ, изд. 1892 г. съ прод. 1902 г.

192. *Примѣчаніе.* Въ 1846 году, повелѣно: къ свидѣтельству по дѣламъ евреевъ, принявшихъ христіанское исповѣданіе, бывшіе ихъ единовѣрцы, то есть евреи же, допускаются въ мѣстахъ постояннаго ихъ жительства тогда только, когда не будетъ достаточнаго числа свидѣтелей изъ христіанъ.

Томъ шестнадцатый. Законы о судопроизводствѣ по дѣламъ о преступленіяхъ и проступкахъ, изд. 1892 г. съ прод. 1902 г.

265. Къ свидѣтельству по дѣламъ евреевъ, принявшихъ христіанское исповѣданіе, бывшіе ихъ единовѣрцы, т. е. евреи же, допускаются въ мѣстахъ постояннаго ихъ жительства тогда только, когда не будетъ достаточнаго числа свидѣтелей изъ христіанъ. Въ семъ случаѣ они приводятся къ присягѣ по формамъ, особо для сего установленнымъ.

§ 650. Евреи не могутъ быть приводимы къ присягѣ въ суббота и праздничные дни; но это правило не можетъ служить основаніемъ къ допросу евреевъ, какъ свидѣтелей, безъ присяги,

а можетъ служить только поводомъ къ отсрочкѣ разбирательства дѣла.

(р. Г. К. Д. 1877 г. № 239).

§ 651. Евреи не могутъ быть приводимы къ присягѣ въ суб-
ботніе и праздничные дни, а потому принятіе въ основаніе рѣше-
нія показанія, отобраннаго отъ еврея, приведеннаго къ присягѣ
въ субботу и притомъ предсѣдателемъ, безъ удостовѣренія, что онъ
приведенъ имъ къ присягѣ, потому что въ мѣстѣ засѣданія създа
не оказалось духовнаго лица еврейскаго исповѣданія, служитъ по-
водомъ къ отмѣнѣ рѣшенія.

(р. Уг. Кас. Деп. 1873 г., №№ 248 и 1466).

§ 652. Приводъ еврея къ присягѣ въ субботній день, если онъ
на это согласился и стороны не возражали, не служитъ поводомъ
къ отмѣнѣ рѣшенія.

(р. Уг. Касс. Деп. 1880 г. № 14).

§ 653. Возраженіе еврея противъ привода его къ присягѣ въ
субботу служитъ поводомъ къ отсрочкѣ засѣданія.

(р. Уг. Касс. Деп. 1883 г. № 4).

Глава восьмая. О принятіи евреями христіанской вѣры.

*Томъ девятый. Законы о состояніяхъ, изд. 1896 г. съ
прод. 1902 г.*

777. При принятіи евреями христіанской вѣры, Свя-
тое Крещеніе совершается и надъ малолѣтними ихъ
дѣтьми до семилѣтняго возраста, а если принимаетъ
христіанскую вѣру только одинъ отецъ или одна мать,
то крещеніе совершается въ первомъ случаѣ надъ сы-
новьями, а въ послѣднемъ надъ дочерьми.

*Томъ одиннадцатый. Уставъ Духовныхъ Дѣлъ Ино-
странныхъ Исповѣданій, изд. 1896 г. съ прод. 1902 г.*

7. Евреи могутъ, по желанію ихъ, быть принимае-
мы въ христіанскую вѣру всякаго терпимаго въ госу-
дарствѣ иностраннаго исповѣданія по правиламъ, при
семъ приложеннымъ.

Приложеніе къ статьѣ 7.

Правила о принятіи евреевъ въ иностранныя хри-
стіанскія исповѣданія.

1. Евреи могутъ, по желанію ихъ, быть принимае-
мы въ христіанскую вѣру всякаго терпимаго въ госу-

дарствѣ иностраннаго исповѣданія, съ разрѣшенія Министра Внутреннихъ Дѣлъ, а въ Кавказскомъ краѣ— Главноначальствующаго гражданскою частью на Кавказѣ. Разрѣшеніе испрашивается формальными о томъ просьбами самихъ желающихъ, духовному начальству подданными.

2. Опасно больные и, по статьѣ 10 сего приложенія, военно-служащіе евреи могутъ, по желанію ихъ, быть принимаемы по правиламъ, ниже означеннымъ, и безъ разрѣшенія Министра Внутреннихъ Дѣлъ, а въ Кавказскомъ краѣ — Главноначальствующаго гражданскою частью на Кавказѣ (ст. 1 сего прав.), но съ донесеніемъ ему для свѣдѣнія.

3. Министръ Внутреннихъ Дѣлъ или, по принадлежности, Главноначальствующій гражданскою частью на Кавказѣ (ст. 1 сего прил.), можетъ дозволять несовершеннолѣтнимъ евреямъ присоединяться къ иностраннымъ, терпимымъ въ государствѣ христіанскимъ вѣроисповѣданіямъ, безъ истребованія согласія на то ихъ родителей.

4. Допущеніе еврея ко св. крещенію по обрядамъ того христіанскаго вѣроисповѣданія, въ которое онъ поступить желаетъ, разрѣшается не прежде, какъ по основательномъ обученіи его догматамъ сего исповѣданія, что и возлагается на особую отвѣтственность духовныхъ начальниковъ. Представленіе по принятой просьбѣ (ст. 1 сего прил.) вносится къ Министру Внутреннихъ Дѣлъ или Главноначальствующему гражданскою частью на Кавказѣ не иначе, какъ по полученіи свидѣтельства священника о обученіи еврея догматамъ и одобрительнаго отзыва по сему предмету отъ мѣстнаго духовнаго начальника.

5. Крещеніе евреевъ совершается лишь въ городскихъ церквахъ, со всевозможною публичностію, въ воскресный или праздничный день. Въ колонистскихъ же и вообще въ сельскихъ церквахъ и тѣмъ болѣе въ домахъ, исключая означеннаго въ статьѣ 8 сего приложенія случая, крестить ихъ запрещено.

6. По принятіи евреями христіанской вѣры, совершается св. крещеніе и надъ малолѣтними ихъ дѣтьми

до семилѣтняго возраста. Если принимаетъ христіанскую вѣру одинъ отецъ или одна мать, то совершается св. крещеніе въ первомъ случаѣ сыновей, а въ послѣднемъ дочерей.

7. По совершеніи надъ евреями св. крещенія, они, исключая малолѣтнихъ, должны съ тѣмъ вмѣстѣ или же въ слѣдующее за крещеніемъ воскресенье быть допущены ко св. причащенію.

8. Опасно больныхъ евреевъ дозволено крестить и въ домахъ, но съ тѣмъ: 1) чтобы они были допускаемы къ принятію св. крещенія не иначе, какъ по свидѣтельству врача о опасности болѣзни и по удостовѣреніи въ искреннемъ желаніи ихъ принять христіанскую вѣру; 2) чтобы при крещеніи находился, кромѣ нѣсколькихъ свидѣтелей, чиновникъ, отряженный мѣстнымъ гражданскимъ начальствомъ; 3) чтобы, по выздоровленіи и твердомъ обученіи ихъ догматамъ вѣры, они были допускаемы ко св. крещенію, со всею возможною торжественностію въ воскресный и праздничный день, въ присутствіи собравшихся для богослуженія, и 4) чтобы о всѣхъ такихъ новокрещенныхъ духовенство доносило Министру Внутреннихъ Дѣлъ или, по принадлежности, Главноначальствующему гражданскою частію на Кавказѣ, чрезъ свое начальство (ст. 1 и 2 сего прил.).

9. Духовенство и по совершеніи крещенія должно продолжать утвержденіе новокрещенныхъ въ правилахъ принятой ими христіанской вѣры.

10. Евреи, въ военной службѣ находящіеся, если они желаютъ принять христіанскую вѣру какого-либо иностраннаго терпимаго исповѣданія, обучаются, по требованію военнаго начальства, догматамъ сего исповѣданія и, по надлежащемъ наставленіи въ правилахъ его, испытываются въ присутствіи трехъ или болѣе свидѣтелей своего прихода. При каждомъ такомъ испытаніи должно вести протоколъ, съ означеніемъ сдѣланныхъ испытующему вопросовъ и отвѣтовъ его; протоколъ долженъ быть подписанъ какъ самимъ священникомъ, такъ и свидѣтелями. Когда на экзаменѣ найдено будетъ, что испытующій достаточно обученъ правиламъ той вѣры, которую принять желаетъ, и вообще ока-

жетъ искреннее расположеніе къ христіанству, въ такомъ случаѣ священникъ можетъ совершать надъ нимъ крещеніе, допустивъ его съ тѣмъ вмѣстѣ къ причастію Св. Тайнъ, но все сіе не иначе, какъ со всевозможною публичностію; если есть гдѣ церковь того исповѣданія, то въ церкви и, если можно, въ воскресный или праздничный день, увѣдомляя о семъ предварительно военное начальство. По совершеніи крещенія священникъ выдаетъ о семъ новокрещенному чрезъ военное его начальство надлежащее свидѣтельство и съ тѣмъ вмѣстѣ обязанъ немедленно донести о семъ своему духовному начальству, съ приложеніемъ подлиннаго протокола испытанія, который долженъ быть представленъ въ Министерство Внутреннихъ Дѣлъ.

277. Евреи и другіе нехристіане допускаются евангелическо-лютеранскими проповѣдниками къ принятію св. крещенія по правиламъ, изложеннымъ въ статьяхъ 7—9 и 11.

441. Проповѣдники, у коихъ въ числѣ прихожанъ находятся лица, состоящія въ бракѣ съ евреями или магометанами, обязаны наблюдать, чтобы они, а равно и дѣти ихъ обоого пола, крещенные въ евангелическо-лютеранской вѣрѣ, прилежно посѣщали церковь, и чтобы сіи послѣднія, по достиженіи надлежащаго возраста, были конфирмованы и приобщены Св. Тайнъ.

779.... Проповѣдники могутъ допускать только евреевъ къ наставленію въ истинахъ христіанскаго ученія, безъ особаго на то разрѣшенія отъ начальства, когда они изъявляютъ желаніе принять христіанскую вѣру евангелическо-лютеранскаго исповѣданія; но и при семъ консисторіи обязаны надзирать, чтобы при дальнѣйшихъ мѣрахъ о присоединеніи евреевъ къ евангелическо-лютеранской церкви соблюдаемы были всѣ существующія по сему предмету постановленія (ст. 7 прил.).

809. Проповѣдникъ, къ которому обращается съ просьбой еврей, желающій принять христіанскую вѣру евангелическо-лютеранскаго исповѣданія, обязанъ, по настав-

леніи его въ правилахъ оной, донести о семъ своему пробсту, а гдѣ нѣтъ пробста, генераль-суперъ-интенденту, съ препровожденіемъ свидѣтельства, что проситель имѣеть уже всѣ нужныя свѣдѣнія въ догматахъ вѣры. Если пробстъ, на котораго возлагается въ особенности отвѣтственность въ надлежащемъ обученіи евреевъ правиламъ евангелическо-лютеранскаго исповѣданія, найдетъ достаточнымъ свидѣтельство проповѣдника, то представляетъ о семъ консисторіи, прилагая при томъ какъ оное свидѣтельство, такъ и собственный свой одобрительный отзывъ. Консисторія, получивъ сіе представленіе, испрашиваетъ на крещеніе еврея разрѣшенія отъ Министерства Внутреннихъ Дѣлъ или Главноначальствующаго гражданскою частью на Кавказѣ, по принадлежности, препровождая къ нему означенныя свидѣтельства и излагая съ тѣмъ вмѣстѣ собственное свое о томъ мнѣніе. Въ мѣстахъ, отдаленныхъ отъ жительства пробстовъ, проповѣдники представляютъ консисторіи непосредственно о крещеніи евреевъ, но не иначе, какъ по испытаніи ихъ въ присутствіи по крайней мѣрѣ трехъ почетнѣйшихъ прихожанъ, и къ представленію прилагаютъ, кромѣ своего собственнаго свидѣтельства, протоколъ испытанія, подписанный всѣми при ономъ присутствовавшими. Въ случаяхъ, когда проповѣдникъ, наставлявшій еврея догматамъ евангелическо-лютеранской церкви, соединяетъ съ должностію проповѣдника и званіе генераль-суперъ-интендента, сей еврей подвергается имъ испытанію въ присутствіи по крайней мѣрѣ также трехъ почетнѣйшихъ членовъ прихода; при семъ долженъ быть составленъ равномерно протоколъ испытанія и, за подписью всѣхъ присутствовавшихъ, представленъ въ мѣстную консисторію при надлежащемъ донесеніи.

810. Св. крещеніе надъ евреями имѣеть быть совершаемо не иначе, какъ въ городскихъ церквахъ, въ воскресный или праздничный день, въ присутствіи собравшихся для общаго богослуженія и со всею возможною торжественностію. По совершеніи надъ ними св. крещенія, они, буде уже достигли надлежащаго возраста (ст. 284), тогда же или въ слѣдующее воскресенье должны быть приобщены Св. Таинъ.

811. Опасно больныхъ евреевъ евангелическо-лютеранскіе проповѣдники могутъ крестить и въ домахъ, не испрашивая на то предварительнаго разрѣшенія начальства, но наблюдая при томъ: 1) чтобы они были допускаемы къ принятію св. крещенія не иначе, какъ по свидѣтельству врача объ опасности болѣзни и по удостовѣреніи въ искреннемъ желаніи ихъ принять христіанскую вѣру; 2) чтобы при крещеніи находился, кромѣ нѣсколькихъ свидѣтелей, чиновникъ, отряженный мѣстнымъ гражданскимъ начальствомъ; 3) чтобы по выздоровленіи и твердомъ обученіи ихъ догматамъ вѣры, они были представляемы обществу евангелическо-лютеранской церкви, какъ члены оной, и допускаемы къ св. причащенію, со всею возможною торжественностію въ воскресный или праздничный день, въ присутствіи собравшихся для богослуженія.

812. По требованію военнаго начальства евангелическо-лютеранскіе проповѣдники могутъ крестить евреевъ, находящихся въ военной службѣ, не испрашивая на то предварительнаго разрѣшенія вышеустановленнымъ порядкомъ, и даже въ частныхъ домахъ тамъ, гдѣ нѣтъ евангелическо-лютеранскихъ церквей; однако же и сіи евреи должны быть допускаемы къ принятію св. крещенія тогда лишь, когда по надлежащемъ испытаніи ихъ, въ присутствіи по крайней мѣрѣ трехъ свидѣтелей евангелическо-лютеранскаго исповѣданія, найдено будетъ, что они имѣютъ достаточныя свѣдѣнія въ догматахъ вѣры и истинное расположеніе къ христіанству. При каждомъ такомъ испытаніи долженъ быть веденъ протоколъ, и въ ономъ означены сдѣланные испытываемому вопросы и отвѣты его. Сей протоколъ подписывается какъ самимъ проповѣдникомъ, такъ и свидѣтелями, и представляется, при донесеніи о совершеніи св. крещенія, Министерству Внутреннихъ Дѣлъ чрезъ мѣстную консисторію. Самое крещеніе должно быть совершаемо торжественно и, когда можно, въ воскресный или праздничный день, впрочемъ не иначе, какъ съ согласія военнаго начальства.

813. Каждому новокрещенному еврею проповѣдникъ выдаетъ надлежащее о крещеніи его свидѣтельство; на-

ходящимся въ военной службѣ оно выдается чрезъ военное начальство.

814. По совершении крещенія надъ евреями, проповѣдники обязаны доносить о томъ каждый разъ и немедленно, чрезъ мѣстную консисторію, Министерству Внутреннихъ Дѣлъ и Генеральной Консисторіи.

Томъ двенадцатый. Уставъ почтовый, изд. 1857 г.

97. *Примѣчаніе.* (По Прод. 1890 г.). Почталіоновъ изъ крещеныхъ евреевъ запрещается опредѣлять въ губерніи, въ коихъ дозволено жить евреямъ.

Томъ четырнадцатый. Уставъ о предупрежденіи и пресѣченіи преступленій, изд. 1890 г. съ прод. 1902 г.

43. По совершении св. крещенія надъ евреемъ, Духовная Консисторія обязана извѣстить о семъ мѣстное губернское начальство или то мѣсто, отъ котораго выдано было ему установленное свидѣтельство для вступленія въ православную вѣру, на тотъ конецъ, чтобы онъ былъ показываемъ въ томъ званіи, въ коемъ онъ состоитъ обратившимся изъ іудейской вѣры въ православное исповѣданіе и подъ тѣмъ именемъ, какое дано ему при крещеніи. Сіе показывать и въ актахъ, даваемыхъ новообратившемуся для свободнаго прожитія въ мѣстѣ его пребыванія и проѣзда куда-либо по торговлѣ, промысламъ и другимъ дѣламъ; если же онъ находится въ военной или иной какой-либо службѣ, то показывать о томъ въ послужныхъ спискахъ и аттестатахъ, даваемыхъ при увольненіи отъ службы.

70. *Примѣчаніе.* Порядокъ приготовленія иновѣрцевъ нехристіанъ къ принятію православной вѣры и совершенія надъ сими лицами, по обряду ея, таинства св. крещенія опредѣляется правилами, при семъ приложенными.

Приложение къ статьѣ 70 (прим.).

Правила о порядкѣ приготовленія иновѣрцевъ нехристіанъ къ принятію православной вѣры и о совершеніи надъ сими лицами, по обрядамъ ея, таинства святого крещенія.

1. Надъ малолѣтними евреями, магометанами и язычниками, не достигшими четырнадцатилѣтняго возраста, совершается таинство св. крещенія по обряду православной вѣры не иначе, какъ съ согласія ихъ родителей или опекуновъ, изъявленнаго письменно. Изъятія изъ сего правила могутъ быть допускаемы лишь по усмотрѣнію важныхъ къ тому причинъ, съ разрѣшенія Святѣйшаго Синода.

2. Надъ иновѣрцами, достигшими уже четырнадцатилѣтняго возраста, таинство св. крещенія можетъ быть совершаемо и безъ согласія ихъ родителей или опекуновъ, если будетъ съ совершенною достовѣрностію приведено въ извѣстность, что сами обращающіеся желаютъ и требуютъ присоединенія къ церкви православной и что они имѣютъ достаточныя свѣдѣнія въ ея догматахъ и ученіи.

3. Недостигшіе совершеннолѣтія, то есть двадцати лѣтъ съ годомъ, иновѣрцы, которые готовятся къ св. крещенію по обряду церкви православной, наставляются во всѣхъ существенныхъ основаніяхъ вѣры въ теченіе шести мѣсяцевъ; для наставленія же иновѣрцевъ совершеннолѣтнихъ оставляется въ своей силѣ древній сорокадневный срокъ, съ допущеніемъ, впрочемъ, какъ прежде, и теперь, и болѣе краткаго, по нуждѣ и смотря по успѣхамъ наставляемаго.

Примѣчаніе. Установленный въ сей (3) статьѣ шестимѣсячный для несовершеннолѣтнихъ иновѣрцевъ срокъ не долженъ быть принимаемъ въ смыслѣ срока непреложнаго; при семъ должны быть принимаемы въ соображеніе какъ понятія, такъ и степень убѣжденія обращающагося.

4. Опасные больные иновѣрцы всякаго возраста могутъ, по желанію ихъ, быть крещены безъ промедленія, съ соблюденіемъ установленныхъ церковью пра-

вилъ и съ тѣмъ: 1) чтобы къ крещенію такихъ лицъ было приступаемо не прежде, какъ по надлежащемъ совершенно надежномъ удостовѣреніи, что они находятся не въ состояніи безпамятства, лишаящаго ихъ возможности выразить съ сознаниемъ и разумніемъ свою волю; 2) чтобы о совершеніи такого крещенія по нуждѣ было безотлагательно доносимо епархіальному начальству, и 3) чтобы новокрещеннаго въ такихъ обстоятельствахъ, буде онъ выздоровѣть, епархіальное начальство поручило благонадежному духовному лицу для назиданія и утвержденія въ христіанствѣ.

5. Обрядъ таинства св. крещенія долженъ быть совершаемъ надъ иновѣрцемъ въ церкви (за исключеніемъ случаевъ болѣзни иновѣрца) и всегда въ присутствіи благонадежныхъ свидѣтелей или ближайшаго мѣстнаго начальства. Прежде начатія сего священнаго обряда, какъ священнослужители, долженствующіе совершить оный, такъ и мѣстное начальство, обязанное присутствовать при ономъ, должно тщательно удостовѣряться, что иновѣрецъ принимаетъ св. крещеніе добровольно и съ должнымъ разумніемъ, и безъ сего убѣжденія ни въ какомъ случаѣ не совершается и не допускается крещенія. По совершеніи сего церковнаго обряда, присутствующій при ономъ ближайшій мѣстный начальникъ обязанъ засвидѣтельствовать собственноручно совершеніе обряда крещенія въ метрической книгѣ.

6. Въ тѣхъ случаяхъ, когда иновѣрцы нехристіанскаго исповѣданія, принявшіе христіанскую вѣру, семьями или отдѣльно, должны оставить прежнюю свою осѣдность среди бывшихъ единовѣрцевъ ихъ и водвориться въ городахъ или селеніяхъ между христіанами, имъ опредѣляется изъ казны въ пособіе при переселеніи и новомъ водвореніи: евреямъ каждому безъ различія пола, отъ пятнадцати до тридцати рублей, а дѣтямъ въ половину; калмыкамъ же простолюдинамъ, имѣющимъ семейства, по пятнадцати, а холостымъ по восьми рублей.

84. Евреи мѣгутъ, по желанію ихъ, быть принимаемы въ христіанскую вѣру всякаго терпимаго исповѣда-

нія, по правиламъ, особо для духовенства на сіи случаи постановленнымъ (Уст. Ин. Испов., ст. 7, прил.).

Томъ четырнадцатый. Уставъ о ссыльныхъ, изд. 1890 г. съ прод. 1902 г.

495. Евреи, приговоренные за преступленія ихъ къ ссылкѣ въ Сибирь на поселеніе, не могутъ быть освобождаемы отъ сей ссылки вслѣдствіе принятія ими христіанской вѣры.

§ 654. Въ случаѣ принятія евреями, принадлежащими къ обществамъ, находящимся въ чертѣ общей осѣдлости евреевъ, равно въ мѣстахъ, гдѣ дозволено имъ постоянное пребываніе, православной вѣры, во время отбытія евреями присужденнаго имъ наказанія, слѣдуетъ, не требуя отъ нихъ приемныхъ или неприемныхъ приговоровъ отъ обществъ, къ коимъ такіе евреи причислены, отдавать ихъ подъ надзоръ полиціи на срокъ, установленный 48 и 49 улож. о нак., съ дозволеніемъ имъ, согласно 967 ст. зак. о сост., приписываться къ городскимъ и сельскимъ обществамъ въ опредѣленный примѣчаніемъ къ сей ст. (прод. 1890 г.) девятимѣсячный срокъ.

(1 Деп. опр. 2 Октября 1891 г.: Собр. Узак. и Расп. Прав. за 1892 г. № 115 ст. 1103).

РАЗДѢЛЪ ДЕСЯТЫЙ.

Учрежденія, завѣдывающія дѣлами евреевъ.

Глава первая. Высшія учрежденія.

Томъ первый. Учрежденіе Правительствующаго Сената, изд. 1892 г. съ прод. 1902 г.

Особенный порядокъ сужденія и рѣшенія дѣлъ при участіи Министерствъ и Главныхъ управленій.

120. Особенный порядокъ постановляется въ сужденіи и рѣшеніи въ Правительствующемъ Сенатѣ слѣдующихъ дѣлъ: 3) прикосновенныхъ къ обществамъ еврейскимъ или сельскимъ, кромѣ дѣлъ уголовныхъ и тяжёбныхъ о частной собственности.

*Томъ первый. Учрежденіе Министерствъ, изд. 1892 г.
съ прод. 1902 г.*

362. Департаментъ Полиціи вѣдаетъ дѣла: 13) по наблюденію за исполненіемъ узаконеній и правилъ о паспортахъ и бѣглыхъ и о правахъ на мѣсто жительства евреевъ.

365. Департаментъ Духовныхъ Дѣлъ Иностран- ныхъ Исповѣданій состоитъ изъ отдѣленій, столовъ и особаго секретарскаго стола и вѣдаетъ дѣла по рим- ско-католическому, армяно-католическому, армяно-гри- горианскому и протестантскимъ исповѣданіямъ, а также духовныя дѣла магометанъ, евреевъ и ламаитовъ.

366. При Департаментѣ Духовныхъ Дѣлъ Ино- странныхъ Исповѣданій состоитъ по дѣламъ еврейской вѣры особая раввинская коммисія на основаніи пра- виль, изложенныхъ въ Уставѣ Духовныхъ Дѣлъ Ино- странныхъ Исповѣданій. Для исполненія же въ Лиф- ляндской и Курляндской губерніяхъ порученій по пред- метамъ, требующимъ особаго знанія правилъ и обря- довъ еврейской вѣры, учреждена при Министерствѣ Внутреннихъ Дѣлъ должность ученаго еврея, на оди- наковыхъ основаніяхъ съ подобными же должностями при Генераль-Губернаторахъ и нѣкоторыхъ Губерна- торахъ въ мѣстахъ постоянной осѣдности евреевъ.

Приложеніе къ ст. 619 (по прод. 1895 г.).

3. Министерству Земледѣлія и Государственныхъ Имуществъ ввѣряется попечительство: 3) надъ еврея- ми-земледѣльцами, водворенными на земляхъ казенныхъ въ Херсонской и Екатеринославской губерніяхъ.

Томъ одиннадцатый. Уставы Духовныхъ Дѣлъ Ино- странныхъ Исповѣданій, изд. 1896 г., съ прод. 1902 г.

13. Въ общемъ кругу управленія государственнаго духовныя дѣла христіанъ иностранныхъ исповѣданій и иновѣрцевъ вѣдаются Министромъ Внутреннихъ Дѣлъ.

Томъ тринадцатый. Уставъ о обезпеченіи народнаго продовольствія, изд. 1892 г. съ прод. 1902 г.

2. Примѣчаніе 2. Обезпеченіе продовольствія: 2) евреевъ-земледѣльцевъ, водворенныхъ на казенныхъ земляхъ въ Херсонской и Екатеринославской губерніяхъ, относится къ вѣдѣнію Министерства Земледѣлія и Государственныхъ Имуществъ.

Томъ тринадцатый. Уставъ о общественномъ призрѣніи, изд. 1892 г. съ прод. 1902 г.

1. Примѣчаніе 2. Попеченіе о призрѣніи: 3) евреевъ-земледѣльцевъ, водворенныхъ на казенныхъ земляхъ въ Херсонской и Екатеринославской губерніяхъ относится къ вѣдѣнію Министерства Земледѣлія и Государственныхъ Имуществъ.

Глава вторая. Мѣстныя учрежденія.

Томъ второй. Общее учрежденіе губернское, изд. 1892 г.

262. При каждомъ Генераль-губернаторѣ, въ предѣлахъ постоянной осѣдлости евреевъ, состоятъ, сверхъ чиновниковъ особыхъ порученій, одинъ или два еврея, а гдѣ окажется нужнымъ, то, съ разрѣшенія Министра Внутреннихъ Дѣлъ, и три, для исполненія порученій по предметамъ, требующимъ особаго знанія всѣхъ правилъ и обрядовъ еврейскаго закона. Сіи евреи избираются Генераль-Губернаторами изъ получившихъ образованіе въ высшихъ или среднихъ учебныхъ заведеніяхъ. Они остаются въ сей службѣ безсрочно и увольняются отъ оной или по собственнымъ ихъ прошеніямъ, на общемъ основаніи, или по усмотрѣнію Генераль-Губернатора. Находясь въ полной зависимости Генераль-Губернаторовъ, кои употребляютъ ихъ по непосредственному своему усмотрѣнію, ни подъ какимъ видомъ не входятъ они отъ себя ни съ кѣмъ ни въ какія офиціальныя сношенія безъ особаго на то приказанія Генераль-Губернатора, а исполняютъ только возлагаемыя на нихъ главными начальниками губерніи порученія.

327. Губернаторы, въ случаяхъ, въ законахъ опредѣленныхъ, по просьбамъ и требованіямъ приходовъ или приходскихъ чиновъ о дозволеніи построить новую магометанскую мечеть или еврейскую синагогу, или молитвенную школу, сначала удостовѣряются въ точной, на основаніи законовъ, необходимости того и разрѣшаютъ постройки не иначе, какъ по изданнымъ на сей предметъ особннымъ правиламъ (ср. уст. строит. и зак. о сост.).

429. *Примѣчаніе 1.* Сверхъ чиновниковъ для особыхъ порученій, при каждомъ начальникѣ губерніи, въ которой дозволена евреямъ постоянная осѣдлость и нѣтъ Генераль-Губернатора, а также при одесскомъ Градоначальникѣ, состоитъ по одному еврею для исполненія порученій по такимъ предметамъ, кои требуютъ особеннаго знанія всѣхъ правилъ и обрядовъ еврейской вѣры. Сии евреи избираются и служатъ при Губернаторахъ и означенномъ Градоначальникѣ такъ же, какъ при Генераль-Губернаторахъ, по ст. 262.

438. Въ губернскомъ правленіи производятся слѣдующія дѣла:

8) ... заготовленіе, на основаніи законовъ о состояніяхъ, бланковъ еврейскихъ метрическихъ книгъ и разсылка сихъ книгъ, чрезъ подлежащія городскія общественныя учрежденія, къ раввинамъ;

17) ... назначеніе сроковъ на жительство отъѣзжающимъ во внутреннія губерніи евреямъ;

33) ... дѣла по коробочному сбору съ евреевъ (Зак. Сост., ст. 980, прим., прил. по прод. 1890 г.).

610. Непремѣнными членами губернскаго статистическаго комитета считаются: членъ отъ духовной консисторіи православнаго исповѣданія, по избранію епархіальнаго архіерея; въ тѣхъ же губерніяхъ, гдѣ находится значительное число жителей иновѣрческихъ, христіанскихъ и нехристіанскихъ исповѣданій, и члены отъ духовенства тѣхъ исповѣданій, назначаемые по сношенію Губернаторовъ съ главными или окружными духовными начальствами cadaго исповѣданія.

681. Предметы вѣдомства полиціи по наблюденію

за исполненіемъ законовъ, охраненію безопасности и дѣламъ общественнаго благоустройства суть:

4) Охраненіе неприкосновенности правъ и спокойнаго совершенія обрядовъ церкви православной и свободы иновѣрныхъ, признанныхъ правительствомъ, исповѣданій, на основаніи установленныхъ для сего правилъ;

33) дѣла, относящіяся до евреевъ.

994. (По прод. 1895 г.). При Одесскомъ градоначальникѣ состоятъ: инженеръ, архитекторъ и ученый еврей.

1182. Къ вѣдомству городскаго сиротскаго суда принадлежатъ слѣдующіе предметы и дѣла: 1) Попеченіе о малолѣтнихъ сиротахъ и вдовахъ купцовъ, мѣщанъ и цеховыхъ, а равно личныхъ дворянъ и разночинцевъ (ср. ст. 1181), и о ихъ имѣніи и дѣлахъ. 2) Вѣдомство секвестрованныхъ по казеннымъ взысканіямъ имѣній купцовъ, мѣщанъ и прочихъ лицъ одинаковаго съ ними состоянія, до продажи сихъ имѣній. 3) Дѣла по опекамъ надъ малолѣтними дѣтьми евреевъ, поселенныхъ на владѣльческихъ и собственныхъ земляхъ. 4) Ревизія опекунскихъ отчетовъ, возложенная непосредственно на городскіе сиротскіе суды. 5) Представленіе, непосредственно Губернатору, о продажѣ и залогахъ, въ указанныхъ пунктами 2 и 3 статьи 277 и статьею 280 Гражданскихъ Законовъ случаяхъ, имуществомъ лицъ, состоящихъ подъ опекою.

Томъ второй. Городовое Положеніе, изд. 1892 г.

95. Примѣчаніе 2. Въ мѣстахъ постоянной осѣдлости евреевъ къ вѣдомству управы относятся наблюденіе за духовными правленіями евреевъ, а также завѣдываніе, на основаніи правилъ, изложенныхъ въ Законахъ о состояніяхъ (ст. 980, прим., прил. по Прод. 1890 г.), коробочнымъ и свѣчнымъ сборами съ евреевъ.

Томъ второй. Учрежденіе управленія губерній Царства Польскаго, изд. 1892 г.

19. Личному распоряженію Губернатора по губернскому правленію подлежатъ:

2) разрѣшеніе дѣлъ о выборахъ, назначеніи и увольненіи должностныхъ лицъ еврейскаго вѣроисповѣданія, какъ-то: раввиновъ, членовъ божничныхъ дозоровъ, канторовъ при молитвенныхъ домахъ.

Примѣчаніе. Губернаторамъ въ губерніяхъ Царства Польскаго предоставляется право замѣщать должности раввина по своему выбору, въ случаѣ уклоненія еврейскихъ обществъ отъ представленія на эти должности кандидатовъ, удовлетворяющихъ требованію закона.

35. Разсмотрѣнію и разрѣшенію губернскаго правленія, подѣ председательствомъ Губернатора, подлежатъ:

8) разрѣшеніе дѣлъ о еврейскихъ божничныхъ округахъ.

36. Разсмотрѣнію и разрѣшенію губернскаго правленія, подѣ председательствомъ Вице-Губернатора, подлежатъ:

4) разрѣшеніе починки и постройки еврейскихъ молитвенныхъ домовъ и другихъ общественныхъ еврейскихъ строеній до трехъ тысячъ рублей изъ назначенныхъ на сей предметъ суммъ.

V. 2) Окончательное сложеніе недоимокъ по суммамъ еврейскихъ божничныхъ дозоровъ.

96. Помощникъ по полицейской части, по усмотрѣнію уѣзднаго начальника, можетъ быть во всякое время командированъ въ уѣздъ для исполненія возлагаемыхъ на него порученій, преимущественно по дѣламъ полицейскимъ. Помощникъ по полицейской части повѣряетъ на мѣстѣ книги народонаселенія, которыя ведутся въ магистратахъ и гминахъ, свѣряя ихъ съ метрическими книгами, какъ христіанскаго, такъ и нехристіанскихъ вѣроисповѣданій.

103. Коллегіальному разсмотрѣнію и производству въ присутствіи уѣзднаго управленія подлежатъ: 5) повѣрка, составленіе и утвержденіе, на общемъ законномъ основаніи, разнаго рода росписей и раскладокъ по причитающимся съ жителей уѣзда, какъ въ городахъ, такъ и въ селеніяхъ, денежнымъ и инымъ сборамъ, именно: казенныхъ податей, земскихъ и общественныхъ сборовъ въ городахъ, транспортнаго, квартирнаго и дорожнаго

сбора, раскладокъ на содержаніе еврейскихъ гминъ, и проч. 10) счета по разнымъ частямъ управленія, какъ-то: по разнымъ предметамъ городскихъ кассъ, по тюрьмамъ, карантиннымъ управленіямъ, по дорожной и страховой части, по еврейскимъ божничьимъ дозорамъ, по наложеннымъ уѣзднымъ управленіемъ штрафамъ.

281. Еврейскимъ обществамъ, какъ въ посадахъ, составляющихъ отдѣльныя гмины, такъ и въ посадахъ, вошедшихъ въ составъ другихъ гминъ, предоставляется право собираться, съ разрѣшенія гминнаго войта, на частные сходы для обсужденія предметовъ, касающихся распоряженія исключительно еврейскому населенію принадлежащими имуществами, каковы: еврейскіе молитвенные дома, кладбища и т. п.

Томъ восьмой. Уставъ льсной изд. 1893 г.

727. Завѣдываніе общественными лѣсами и плантаціями поселянъ-собственниковъ (бывшихъ колонистовъ), водворенныхъ въ губерніяхъ: Бессарабской, Воронежской, Екатеринославской, Новгородской, Полтавской, Самарской, С.-Петербургской, Саратовской, Таврической, Херсонской и Черниговской (за исключеніемъ евреевъ-земледѣльцевъ Херсонской и Екатеринославской губерній), предоставлено вѣдѣнію сельскаго схода.

Томъ девятый. Законы о состояніяхъ, изд. 1899 г. съ прод. 1902 г.

791. Евреи-купцы, ремесленники и мѣщане осѣдлые, пользуясь въ мѣстахъ, для постояннаго жительства имъ назначенныхъ, всѣми правами и преимуществами, предоставленными другимъ россійскимъ подданнымъ одинаковаго съ ними состоянія, поколику оныя не противны особымъ о евреяхъ правиламъ, должны быть приписаны къ обществамъ по городамъ, хотя бы жили въ мѣстечкахъ, селахъ и деревняхъ (ср. ст. 582, прим. 2, прил.: ст. 1).

792. Въ городахъ, гдѣ евреи приписаны, они суть члены тамошнихъ обществъ и подчинены общему управленію.

793. Евреи, принадлежащіе къ сословіямъ купцовъ, мѣщанъ и городскихъ ремесленниковъ, во всѣхъ тѣхъ мѣстахъ, гдѣ дозволено имъ постоянное пребываніе, состоятъ: по дѣламъ хозяйственнымъ въ вѣдѣніи подлежащаго городского общественнаго управленія, а по дѣламъ о правахъ состоянія въ вѣдѣніи подлежащихъ сословныхъ учрежденій, по тому городу, къ коему приписаны, хотя бы проживали въ мѣстечкахъ, селахъ и деревняхъ (ср. ст. 582, прим. 2, прил.: ст. 1).

794. Городскія общественныя управленія и подлежащія сословныя учрежденія въ завѣдываніи евреями руководствуются общими правилами. Къ обязанностямъ ихъ между прочимъ относится: 1) исправное содержаніе метрическихъ книгъ о рожденіи, бракахъ, разводахъ и кончинѣ евреевъ, и всѣ дѣла, къ симъ метрикамъ относящіяся, на основаніи сихъ законовъ о состояніяхъ и прочихъ постановленій; 2) вѣдомство коробочныхъ доходовъ и прочихъ сборовъ и расходовъ евреевъ; 3) записка ихъ въ подлежащія состоянія, перечисленіе, увольненіе въ другіе города и снабженіе видами на жительство; 4) дѣла о управленіи молитвенныхъ домовъ и школъ еврейскихъ. Городскія общественныя управленія и подлежащія сословныя учрежденія обязаны содержать во всегдашней исправности: а) посемейные списки всѣмъ подвѣдомственнымъ евреямъ, съ означеніемъ званія каждаго. При переходѣ евреевъ въ другія состоянія и перемѣнѣ мѣста жительства дѣлаются въ сихъ спискахъ немедленно надлежащія отмѣтки, а дабы во всякое время можно было имѣть опредѣлительное свѣдѣніе о состояніи евреевъ и мѣстѣ ихъ жительства, то сказанные списки должны быть возобновляемы чрезъ каждые два года; б) алфавитные списки начальниковъ семействъ евреевъ, съ означеніемъ, подъ какимъ номеромъ каждый состоитъ въ посемейномъ спискѣ; в) вѣрныя копіи съ ревизскихъ сказокъ; г) вѣдомости о недоимкахъ; д) контракты на коробочные сборы; е) вѣдомости о общественныхъ долгахъ; ж) окладныя книги вспомогательнаго коробочнаго сбора, съ раскладочными реестрами, и другія свѣдѣнія, необходимыя для хозяйственнаго управленія и наблюденія.

Примѣчаніе 1. Посемейные и алфавитные списки евреевъ содержатся по формамъ, при семъ приложеннымъ.

Примѣчаніе 2. Въ мѣстахъ постоянной осѣдлости евреевъ, тамъ, гдѣ введено Городовое Положеніе, наблюденіе за духовными правленіями евреевъ, а также завѣдываніе коробочнымъ и свѣчнымъ сборами съ евреевъ отнесены къ вѣдомству городскихъ управъ.

ПРИЛОЖЕНІЕ КЪ СТАТЬѢ 794 (ПРИМ. 1).

Формы списковъ, содержимыхъ для евреевъ.

Алфавитный списокъ евреямъ Кіевской губерніи, Радомышльскаго уѣзда. Къ списку на 0000 годъ.

№	Прозваніе и имя каждаго еврея.	Подъ какимъ № записанъ въ посемейномъ спискѣ.

Примѣчаніе. Въ алфавитный списокъ вносятся одни только начальники семействъ, или дѣти, отдѣленные отъ отца и имѣющія особый номеръ по семейному списку.

Посемейный списокъ евреямъ Кіевской губерніи, Радомышльскаго уѣзда на 0000 годъ.

№	Имя и прозваніе каждаго еврея.	Отъ роду лѣтъ.	Подъ какимъ № записанъ по ревизіи.	Гдѣ имѣеть постоянное жителство.	Главный промысель.	Находится на лицо или въ отлучкѣ.	Разныя перемѣны, происшедшія въ теченіи года.
	Купцы 1-й гильдіи.						
	Мѣщане Радомышльскіе.						

Примѣчаніе. Симъ порядкомъ писать всѣхъ еврейскихъ купцовъ, подвѣдомственныхъ Радомышльской городской управѣ, по порядку гильдіи, какъ въ спискѣ семъ указываетъ мѣсто и № ревизской подписки; женскій же полъ въ оный не вносится.

Примѣчаніе. Когда образуются цехи и осѣдлые мѣщане, то въ посемейномъ спискѣ писать въ началѣ купцовъ по порядку гильдій во всемъ уѣздѣ, потомъ цеховыхъ ремесленниковъ: сперва живущихъ въ городѣ, а послѣ въ каждомъ мѣстечкѣ отдѣльно, за ними осѣдлыхъ мѣщанъ, и наконецъ неосѣдлыхъ мѣщанъ. Въ графѣ, означающей послѣдовавшія въ теченіи года перемѣны, отмѣчать переходы въ купцы, цеховые, ремесленники, осѣдлые мѣщане и земледѣльцы.

797. Еврейскія городскія сословія должны: 1) наравнѣ съ обществами другихъ вѣроисповѣданій, имѣть попеченіе о призрѣніи престарѣлыхъ, увѣчныхъ и больныхъ своихъ единовѣрцевъ; 2) пешись объ отвращеніи бродяжничества своихъ членовъ, учреждая заведенія, въ коихъ бѣдные могли бы находить работу и содержаніе.

Томъ одиннадцатый. Уставъ Духовныхъ Дѣлъ Иностранныхъ Исповѣданій, изд. 1896 г., съ прод. 1902 г.

71. Въ римско-католической духовной коллегіи сосредоточиваются по всему управленію духовенства римско-католическаго слѣдующія дѣла:

4) Дѣла о приѣмѣ желающихъ поступить въ монашество и о дозволеніи желающимъ изъ евреевъ, магометанъ и язычниковъ принять вѣру христіанскую по римско-католическому исповѣданію.

553. Евангелическо-лютеранскія консисторіи, каждая въ округѣ своего вѣдомства, обязаны наблюдать, чтобы евангелическо-лютеранское духовенство и всѣ подвѣдомственныя имъ лица въ отношеніяхъ своихъ къ церкви въ точности соображали всѣ дѣйствія свои какъ съ общими государственными законами, такъ и съ постановленіями сего церковнаго устава и принадлежащихъ къ нему Наказа (ст. 777—898) и Агенды. На семъ основаніи къ кругу дѣйствія консисторій принадлежатъ:

7) Представленіе Министерству Внутреннихъ Дѣлъ или, по принадлежности, Главноначальствующему гражданскою частью на Кавказѣ, о крещеніи евреевъ, ма-

гометанъ и язычниковъ и дозволеніе произвести такое крещеніе по полученіи отъ нихъ разрѣшенія.

Томъ одиннадцатый. Уставъ ученыхъ учреждений и учебныхъ заведеній вѣдомства Министерства Народнаго Просвѣщенія, изд. 1893 г.

48. Въ губерніяхъ, въ которыхъ введено въ дѣйствіе Положеніе о земскихъ учрежденіяхъ, въ шести губерніяхъ виленскаго учебнаго округа, въ Оренбургской губерніи и Измаильскомъ уѣздѣ Бессарабской губерніи, городскія и уѣздныя училища, вѣдомства Министерства Народнаго Просвѣщенія женскія низшія, казенныя еврейскія и всѣ частныя учебныя заведенія, мужскія и женскія, въ томъ числѣ и еврейскія подъ названіемъ Талмудъ-Торъ, Эшиботовъ и Хедеровъ, а также и лица, занимающіяся частнымъ и домашнимъ обученіемъ, равно какъ окружныя училища Златоустовское, Гороблагодатское, Воткинское и Екатеринбургское, также всѣ горнозаводскія мужскія и женскія школы въ Екатеринбургскомъ, Златоустовскомъ, Гороблагодатскомъ, Камсковооткинскомъ и бывшемъ Луганскомъ горныхъ округахъ, а равнымъ образомъ въ Олонецкихъ, Пермскихъ, Алагирскомъ и бывшемъ Юговскомъ горныхъ заводахъ, подчиняются директорамъ и инспекторамъ народныхъ училищъ.

Примѣчаніе 3. Высочайше повелѣно: 1) центральныя училища и сельскія школы въ бывшихъ болгарскихъ и нѣмецкихъ колоніяхъ, а также школы въ колоніяхъ евреевъ-земледѣльцевъ, въ Бессарабской, Екатеринославской, Самарской, Саратовской, Таврической и Херсонской губерніяхъ, передать изъ вѣдомства государственныхъ имуществъ въ вѣдѣніе Министерства Народнаго Просвѣщенія, вмѣстѣ съ фондами и сборами, на счетъ которыхъ эти училища и школы содержатся, а также со всѣми принадлежащими симъ заведеніямъ имуществами и съ тѣмъ, чтобы при новомъ порядкѣ управленія сохранено было право подлежащаго духовенства наблюдать за религіознымъ образованіемъ юношества въ этихъ заведеніяхъ.

51. Для завѣдыванія всѣми народными школами (ст. 48) въ губерніяхъ Виленской, Ковенской, Гродненской, Минской, Могилевской и Витебской состоятъ дирекціи народныхъ училищъ въ городахъ Вильно, Ковно, Гродно, Минскъ, Могилевъ и Витебскъ, на основаніяхъ, изложенныхъ въ статьяхъ 3533—3549.

52. Одноклассныя народныя училища въ селеніяхъ, двухклассныя городскія училища мужскія и женскія, частныя учебныя заведенія на степени уѣздныхъ училищъ, еврейскія начальныя училища и другія училища для первоначальнаго обученія въ губерніяхъ Кіевской, Подольской и Волынской состоятъ подъ ближайшимъ надзоромъ инспекціи народныхъ училищъ кіевского учебнаго округа, образованной изъ особыхъ при управленіи кіевского учебнаго округа инспекторовъ, на основаніяхъ, изложенныхъ въ статьяхъ 3512—3532.

59. Въ рижскомъ учебномъ округѣ состоятъ директоры народныхъ училищъ рижскій и ревельскій, и инспекторы народныхъ училищъ. Вѣдѣнію ихъ подчинены начальныя городскія и сельскія училища всѣхъ наименованій, не исключая училищъ евангелическо-лютеранскаго и другихъ иновѣрныхъ исповѣданій, а также частныя учебныя заведенія и лица, занимающіяся частнымъ и домашнимъ обученіемъ въ этомъ округѣ (ср. ст. 3569 и слѣд.).

61. Губерніи Царства Польскаго въ учебномъ отношеніи раздѣляются на десять учебныхъ дирекцій: варшавскую, радомскую, кѣлецкую, сѣдлецкую, плочскую, ломжинскую, сувалкскую, лодзинскую, холмскую и калишскую. Къ вѣдомству каждой изъ первыхъ семи дирекцій и къ послѣдней причислены губерніи того же наименованія въ цѣломъ составѣ; вѣдомству лодзинской дирекціи подчинена вся Петроковская губернія, а холмской дирекціи—вся Люблинская. Для управленія учебными дирекціями назначаются директоры училищъ; они завѣдуютъ женскими гимназіями и прогимназіями, учительскими семинаріями, начальными училищами, еврейскими школами, частными учебными заведеніями и имѣютъ надзоръ за всѣми начальными училищами, гминными, сельскими и городскими, находящимися въ пре-

дѣлахъ учебной дирекціи. Для завѣдыванія находящимися въ городѣ Варшавѣ начальными (элементарными) и частными учебными заведеніями назначается инспекторъ училищъ города Варшавы, имѣющій равныя по службѣ права съ директорами училищъ (ср. ст. 3698 и слѣд.).

Томъ одиннадцатый. Уставъ о промышленности, изд. 1893 г.

346. Въ мѣстахъ постоянной осѣдлости евреевъ, цеховыя управы обязаны, подѣ строгимъ надзоромъ общей ремесленной управы, наблюдать за вступившими въ цехъ ремесленниками изъ евреевъ, съ тѣмъ, чтобы общая ремесленная управа, а въ тѣхъ мѣстностяхъ, гдѣ не введено въ дѣйствіе городовое положеніе, городское общественное управленіе, по представленію управы, исключали изъ цеха тѣхъ изъ евреевъ, которые, въ продолженіе шести мѣсяцевъ, не занимались дѣйствительно производствомъ своего ремесла, безъ особыхъ къ тому не зависѣвшихъ отъ нихъ причинъ.

358. *Примѣчаніе.* Въ мѣстахъ постоянной осѣдлости евреевъ, въ которыхъ не введено въ дѣйствіе Городовое Положеніе, общая ремесленная управа можетъ передавать на разсмотрѣніе городского общественнаго управленія приговоры общаго ремесленнаго схода, когда усмотритъ въ нихъ что-либо для цеховъ вредное.

359. *Примѣчаніе.* Въ мѣстахъ постоянной осѣдлости евреевъ цеховая управа можетъ передавать на разсмотрѣніе общей ремесленной управы приговоры цеховаго схода, когда усмотритъ въ нихъ что-либо для цеха вредное.

444. Въ цехахъ, состоящихъ изъ христіанъ и евреевъ, имущество какъ христіанское, такъ и еврейское, имѣющее какое-либо религіозное назначеніе, хранится и завѣдывается особо и употребляется единственно согласно своему назначенію, безъ всякаго участія евреевъ въ христіанскомъ такого рода имуществѣ, а христіанъ въ еврейскомъ; общественные приговоры по симъ имуществамъ и сборамъ составляются также отдѣльно. Хра-

неніе же и завѣдываніе имуществами и сборами, имѣющими общее благотворительное назначеніе, независимо отъ вѣроисповѣданія, какъ то устройство и содержаніе богадѣленъ для призрѣнія убогихъ и престарѣлыхъ, больницъ и проч., а равно составленіе общественныхъ приговоровъ по онымъ, относится безразлично ко всему цеху.

467. Примѣчаніе. Въ отношеніи ремесленниковъ изъ евреевъ возлагается на ремесленную управу обязанность отъ времени до времени удостовѣряться въ дѣйствительности занятія евреевъ своимъ цеховымъ ремесломъ и исключать изъ числа цеховыхъ всѣхъ евреевъ, оставившихъ свои ремесла. На семъ же основаніи должно поступать и въ отношеніи ремесленныхъ работниковъ изъ евреевъ. Въ городскихъ поселеніяхъ, въ которыхъ не введено въ дѣйствіе Городовое Положеніе, возложенныя симъ примѣчаніемъ на ремесленную управу обязанности исполняются ею подъ строгимъ надзоромъ городского общественнаго управленія.

*Томъ двѣнадцатый. Уставъ сельскаго хозяйства, изд.
1903 г.*

Приложеніе къ статьѣ 223.

Правила о сельскомъ хозяйствѣ въ колоніяхъ Кавказскаго края, а также въ колоніяхъ евреевъ-земледѣльцевъ южныхъ губерній.

I. Положенія общія.

1. Головы и шульцы обязаны пецись о всемъ сельскомъ хозяйствѣ вообще и дѣлать, по свойству грунта земли и климата, примѣчанія, что къ общей пользѣ колонистовъ можетъ показаться нужнымъ, и представлять о томъ непосредственно своему начальству; притомъ объяснять и внушать поселянамъ заключающіяся въ томъ выгоды.

2. Никто изъ колонистовъ хозяйства своего ни подъ какимъ предлогомъ не долженъ сдавать или продавать, развѣ въ такомъ только случаѣ, когда кто, не имѣя у себя дѣтей и наслѣдниковъ, по старости, дряхлости и

болѣзни, совершенно не можетъ онымъ самъ собою управлять; но и въ семъ случаѣ сдавать не иначе, какъ съ дозволенія своего мѣстнаго начальства, а не самимъ собою съ мірскаго произвола. Принявшій же хозяйство долженъ взять на себя вмѣстѣ и всѣ числящіеся на такомъ престарѣломъ и больномъ казенные долги и сверхъ того стараться о доставленіи ему пропитанія.

II. О хлѣбопашествѣ колонистовъ.

3. Головы, шульцы и бейзицеры обязаны поощрять колонистовъ къ хлѣбопашеству и къ лучшему обработыванію земель.

4. Они должны имѣть неослабное смотрѣніе, чтобы сами хозяева, которые въ силахъ работать, непременно упражнялись, въ земледѣліи и занимались хозяйствомъ прилежно.

5. Колонисты обязаны имѣть въ готовности плуги, сохи, бороны, телѣги и прочіе къ полевой работѣ нужные снаряды, дабы, за недостатковъ въ оныхъ, время къ обработыванію полей упускаемо не было; буде же кто найдется въ томъ неисправнымъ не отъ нерадѣнія, а по другимъ какимъ-либо случаямъ, или несчастнымъ приключеніямъ, такимъ, общею для всѣхъ жителей силою, слѣдуетъ подавать всевозможную помощь.

6. Равномѣрно шульцы должны смотрѣть стараться, дабы вездѣ по колоніямъ земли раздѣляемы были на три поля, и производить испытаніе о раздѣленіи оныхъ на шесть или на семь полей.

7. Какъ скоро предписанное время къ пашнѣ наступитъ, то шульцы должны повѣстить, чтобы всѣ жители въ самые ранніе утренніе часы выѣзжали на пашню и работали съ надлежащимъ прилежаніемъ; для наблюденія за симъ отражаются десятскіе.

8. Головы и шульцы должны каждого приучать, чтобы старался о своемъ хозяйствѣ, почиталъ необходимою хранить нужный всему запасъ для своего употребленія, и имѣть въ наличности двойныя сѣмена всему, что въ поляхъ и огородахъ своихъ сѣять привыкъ, дабы при новомъ засѣвѣ не почувствовать недостатка.

9. Во время посѣва, весною и осенью, шульцы и бейзицеры, обязаны поочередно осматривать пашни каждаго хозяина, и примѣчать, обработаны-ли оныя сообразно съ свойствомъ грунта земли, довольно-ли глубоко орали и довольно-ли земля рыхла; а буде замѣтятъ, что поля не воздѣланы надлежащимъ образомъ, то должны заблаговременно заставить хозяевъ къ переработыванію оныхъ.

10. Равнымъ образомъ шульцы и бейзицеры обязаны принуждать хозяевъ, чтобы они посѣвъ, какъ яроваго, такъ и озимаго хлѣба, оканчивали неотмѣнно въ свое время, и для того заблаговременно запаслись сѣменами.

11. Для колоній южнаго края въ особенности предписывается, что каждый хозяинъ всякій годъ засѣвалъ хлѣба не меньше трехъ четвертей озими и двухъ яроваго; тотъ же, у котораго въ семьѣ много сыновей работниковъ, долженъ, сверхъ сего количества, посѣять сколько при должномъ трудолюбіи успѣть еще можно.

12. Дабы посѣянный озимый и яровой хлѣбъ отъ травы не былъ заглушаемъ, всѣми силами стараться пашенную землю сколь можно лучше боронить, не оставляя неразбитыхъ глыбъ и очищая отъ камней.

13. По исходѣ хлѣба, если гдѣ покажется трава, прилежно оную вырывать, употребляя къ тому малолѣтнихъ отъ десяти лѣтъ дѣтей.

14. Въ уборкѣ хлѣба поступать, смотря по урожаю, спѣлости и наблюдаемому въ такихъ случаяхъ обыкновению.

15. Молотить хлѣбъ должно въ хорошую погоду, а для сбереженія дѣлать плетневые мазанки.

16. Если какое-нибудь семейство во время рабочей поры не возможетъ участка своего обработать или убрать посѣлаго хлѣба, то такимъ общественно дѣлать помощь, или употреблять на то осужденныхъ на разныя работы въ общую пользу.

17. Шульцы должны имѣть вѣрнѣйшія вѣдомости о томъ, сколько каждый поселянинъ въ какое время вспахалъ десятинъ земли, сколько высѣялъ на оныхъ разнаго хлѣба, и что изъ того собралъ; каковыя вѣдомо-

сти и представлять ежегодно въ ноябрѣ мѣсяцѣ, чрезъ голову, смотрителю.

III. О скотоводствѣ, овцеводствѣ и сѣнокосѣ.

18. Головы и шульцы обязаны поощрять колонистовъ къ размноженію лучшихъ породъ скота и овецъ.

19. Въ зимнее время наблюдать, дабы колонисты имѣли хорошій присмотръ за скотомъ и лошадьми, порядочно содержали и прокармливали оный; женщины же должны собирать масло и разводить разныхъ птицъ.

20. Дабы можно было видѣть обращеніе и упадокъ хозяйствъ, головы и шульцы должны представлять начальству два раза въ годъ, а именно въ маѣ и ноябрѣ мѣсяцахъ, перечневые вѣдомости о скотѣ разнаго рода, у каждаго хозяина имѣющемся.

21. Въ сѣнокосное время смотрѣть, чтобы всякій запасался достаточнымъ количествомъ сѣна для прокормленія зимою своего скота; чтобы сѣнокосъ производимъ былъ не по частямъ, но по порядку вдругъ, и чтобы сѣно отнюдь не было въ дома перевозимо прежде, пока порядочно въ копны и стоги убрано не будетъ; ослушниковъ же противъ сего принуждать и доколѣ не сдѣлаютъ, что должно, съ полей не спускать.

22. За недостаткомъ сѣна, должно стараться приохочивать колонистовъ къ разведенію искусственныхъ луговъ.

IV. О разведеніи винограда и винодѣліи.

23. Колонисты южнаго края должны стараться о разведеніи винограда и исподволь привыкать и учиться, какъ съ виноградными лозами обходиться, дабы со временемъ могли надлежащимъ образомъ усовершенствоваться въ винодѣліи.

24. Если хозяинъ данныя ему лозы не только не бережетъ, но еще нарочно повредить, выветъ и выбросить, то долженъ на свой счетъ столько же виноградныхъ лозъ достать, посадить и сохранить въ цѣлости, сколько оныхъ отъ его нерадѣнія у него пропало.

V. Обз огородничествъ, садоводствъ и разведеніи мануфактурныхъ и торговыхъ растеній.

25. Головы и шульцы обязаны поощрять колонистовъ къ размноженію огородовъ и садовъ съ разными фруктами и овощами; особливо же внушать имъ пользу отъ размноженія картофеля тамъ, гдѣ еще онаго мало, или вовсе не имѣется, и стараться, дабы и поля имъ были засѣваемы.

26. Колонисты, поселенные въ полуденныхъ краяхъ Россіи, должны сѣять, сообразуясь съ климатомъ и съ свойствомъ земли сѣмена растеній, кои въ торговлѣ могутъ доставить значительную выгоду, а особливо кунжутъ, для выдѣлыванія изъ онаго масла.

VI. О разведеніи тутовыхъ деревъ и о шелководствѣ.

27. Управленію Государственными Имуществами предписывается къ непремѣнному исполненію о введеніи въ колоніяхъ еврейскихъ шелковичнаго производства; для чего и раздавать хозяевамъ шелковичныя сѣмена.

28. Сельскіе начальники должны всячески наблюдать, чтобы каждый хозяинъ полученныя шелковичныя сѣмена осенью и весною въ свое время и надлежащимъ образомъ сѣялъ, молодые всходы отъ худой травы очищалъ и поливалъ оныя въ случаѣ нужды.

29. Всякій хозяинъ долженъ посадить около заборовъ и огородовъ ежегодно по двадцати тутовыхъ деревъ, и продолжать сіе до тѣхъ поръ, пока мѣсто вокругъ оныхъ дозволить, стараясь непремѣнно о сохраненіи оныхъ.

30. О числѣ имѣющихся у cadaго хозяина тутовыхъ деревъ одного, двухъ, трехъ и болѣе годовыхъ, должны каждой колоніи начальники ежегодно къ Октябрю мѣсяцу представлять въ мѣстное управленіе вѣдомости; донося при томъ, ежели кто изъ хозяевъ по лѣности къ сему полезному заведенію не радѣетъ, или онымъ пренебрегаетъ; въ таковомъ случаѣ виновный имѣетъ быть наказанъ.

31. Когда въ колоніяхъ тутовья деревья достигнуть до такого роста, что уже можно будетъ приступать къ выдѣлкѣ шелка, тогда мѣстныя управленія обязаны выдавать потребныя къ тому сѣмена шелковичныхъ червей при наставленіи, какъ съ ними обходиться.

РАЗДѢЛЪ ОДИННАДЦАТЫЙ.

Наказанія.

Томъ пятый. Уставы объ акцизныхъ сборахъ, изд. 1901 г.

1096. За выдѣлку изюмнаго вина безъ надлежащаго разрѣшенія, а также за нарушеніе правилъ о порядкѣ производства, храненія и выпуска означеннаго вина, виновные подвергаются

наказанію, опредѣленному въ статьѣ 1095.

За выдѣлку изюмнаго вина безъ надлежащаго разрѣшенія въ видѣ промысла, виновные подвергаются

наказанію по ст. 1111, при чемъ сумма, уплачиваемая въ возмѣщеніе патентнаго сбора, опредѣляется какъ за торговлю виномъ иностраннаго приготвленія (ст. 1111, прил.).

Томъ шестой. Сводъ учрежденій и уставовъ таможенныхъ, изд. 1892 г.

1541. За тайный ввозъ иностранныхъ запрещенныхъ къ привозу, а равно и дозволенныхъ, но обложенныхъ пошлиною, товаровъ, задержанныхъ въ предѣлахъ пограничной черты съ самими провозителями, виновный, добровольно въ томъ признавшійся, подвергается:

въ первый разъ лишь конфискаціи тайно ввезенныхъ товаровъ и платежу слѣдующаго за то, по правиламъ выше сего въ статьѣ 1522 означеннымъ, денежнаго взысканія;

во второй, сверхъ того жъ денежнаго взысканія и конфискаціи товаровъ, заключенію въ тюрьмѣ на время отъ четырехъ до восьми мѣсяцевъ; сверхъ того, въ губерніяхъ Царства Польскаго, судъ мо-

жетъ, по своему усмотрѣнію, усилить сіе взысканіе удаленіемъ виновнаго за двадцатиодноверстное разстояніе отъ границы, если онъ жительствовадь ближе къ оной; евреевъ же, судимыхъ за водвореніе контрабанды во второй разъ, судъ обязанъ всегда приговаривать и къ удаленію за сто верстъ отъ границы, если виновный жительствовадь ближе къ оной.

1542. Виновный въ тайномъ ввозѣ запрещенныхъ, или дозволенныхъ, но обложенныхъ пошлиною иностранныхъ товаровъ, задержанныхъ въ предѣлахъ пограничной черты, добровольно въ томъ не признавшійся, но изобличенный по учиненному о семъ изслѣдованію, приговаривается:

въ первый разъ, сверхъ конфискаціи товаровъ и означеннаго выше сего въ (1522) статьѣ денежнаго взысканія, къ заключенію въ тюрьмѣ на время отъ четырехъ до восьми мѣсяцевъ; сверхъ того, въ губерніяхъ Царства Польскаго, судъ можетъ, по своему усмотрѣнію, усилить сіе взысканіе удаленіемъ виновнаго за двадцатиодноверстное разстояние отъ границы, если онъ жительствовадь ближе къ оной; евреевъ же судъ обязанъ всегда приговаривать и къ удаленію за сто верстъ отъ границы, если виновный жительствовадь ближе къ оной.

1543. Евреи, проживающіе въ губерніяхъ Западныхъ и Бессарабской въ пятидесятиверстномъ отъ границы пространствѣ, изобличенные въ тайномъ провозѣ товаровъ и вообще контрабандномъ промыслѣ и участіи въ ономъ, сверхъ другихъ опредѣленныхъ за контрабанду наказаній, немедленно удаляются изъ означеннаго пространства, о чемъ судебныя мѣста, при рѣшеніи дѣлъ сего рода, и должны означать въ своихъ приговорахъ.

1545. Крестьяне, а равно евреи и разночинцы, кои въ пограничной чертѣ будутъ обличены въ потворствѣ насильственнымъ дѣйствіямъ контрабандировъ при провозѣ контрабанды чрезъ границу, или во время нахождения оной въ транспортахъ или складахъ, если они и

не участвовали лично въ самыхъ насиліяхъ, признаются пособниками въ семь преступленій, подлежащими дѣйствию статьи 121 Уложенія о Наказаніяхъ и статьи 1544 сего Устава.

Томъ пятнадцатый. Уложеніе о наказаніяхъ уголовныхъ и исправительныхъ, изд. 1885 г., съ прод. 1902 г.

162. Сила постановленій о давности не распространяется на вину перешедшихъ изъ церкви православной въ другое, хотя и пользующееся свободою богослуженія въ Россіи, христіанское вѣроисповѣданіе, и тѣмъ менѣе еще на преступленіе отпадшихъ отъ вѣры христіанской, какъ безпрерывно продолжающіяся, доколѣ они не обратились къ долгу. На семь же основаніи давность не распространяется и на вступившихъ завѣдомо въ противозаконный бракъ, и на виновныхъ въ присвоеніи себѣ непринадлежащихъ имъ состоянія, должности, чина, ордена, почетнаго титула или имени, а также на лицъ, уклонившихся отъ воинской повинности.

§ 655. Постановленія ст. 162 не исключаютъ возможности примѣненія общихъ правилъ о давности и къ преступленіямъ этого рода, считая только теченіе давности со времени прекращенія преступнаго состоянія (напр. со времени возвращенія къ Христіанству).

(р. Уг. Касс. Деп. 1875 г. № 284).

184. За отвлеченіе, чрезъ подговоры, обольщенія или иными средствами кого либо отъ христіанской вѣры православнаго или другаго исповѣданія въ вѣру магометанскую, еврейскую или иную не христіанскую, виновный приговаривается:

къ лишенію всѣхъ правъ состоянія и къ ссылкѣ въ каторжную работу на время отъ восьми до десяти лѣтъ.

Когда-жъ при томъ будетъ доказано, что имъ употреблено насиліе для принужденія къ отступленію отъ христіанства, то онъ присуждается:

къ лишенію всѣхъ правъ состоянія и къ ссылкѣ въ каторжную работу на время отъ двѣнадцати до пятнадцати лѣтъ.

§ 656. Для наличности покушенія должно быть установлено, что обвиняемый требовалъ отъ совращеннаго исполненія дѣйствія, воспрещеннаго закономъ (отступленіе отъ христіанской вѣры), что лицу этому была извѣстна цѣль, которой совращенный черезъ него домогался достигнуть, и что дѣйствія, предпріятыя обвиняемымъ, дѣйствительно могли оказать на помянутое лицо ожидаемое вліяніе.

(р. Уг. Касс. Деп. 1888 г. № 20).

§ 657. Преступленіе, предусмотрѣнное ст. 184, должно считаться оконченнымъ только тогда, когда кто либо, вслѣдствіе подговора, обольщенія или насилія, отвлекся, отпалъ, отступилъ отъ христіанства и перешелъ, совратился въ вѣру нехристіанскую.

(р. Уг. Касс. Деп. 1891 г. № 9).

185. Отступившіе отъ христіанской вѣры православнаго или другаго исповѣданія въ вѣру не христіанскую:

отправляются къ духовному начальству прежняго ихъ исповѣданія, для увѣщанія и вразумленія. До возвращенія въ христіанство они не пользуются правами своего состоянія, и на все сіе время имѣніе ихъ берется въ опеку.

§ 658. Статья 185 не можетъ быть примѣняема въ томъ случаѣ, когда обвиняемый въ отпаденіи отъ православія принялъ св. крещеніе въ такомъ возрастѣ, когда онъ не могъ имѣть надлежащаго о своихъ поступкахъ разумѣнія.

(р. Уг. Касс. Деп. 1871 г. № 925).

186. Если магометане и евреи, вступившіе въ бракъ съ лицами евангелическо-лютеранскаго или реформатскаго исповѣданія, будутъ, вопреки даннымъ ими подпискамъ, воспитывать дѣтей своихъ не въ христіанской вѣрѣ, или же будутъ угрозами и обольщеніями приводить супруговъ или дѣтей къ своему закону, или препятствовать имъ свободно отправлять обряды ихъ религіи, то бракъ ихъ расторгается и они подвергаются: лишенію всѣхъ правъ состоянія и ссылкѣ на поселеніе.

302. Никакія другія лица, кромѣ утвержденныхъ правительствомъ раввиновъ и помощниковъ ихъ, не могутъ исполнять обрядовъ еврейской вѣры, означенныхъ въ Уставѣ иностранныхъ исповѣданій. Изобличенные въ нарушеніи сего правила подвергаются:

въ первый разъ, тюремному заключенію на время отъ сорока дней до четырехъ мѣсяцевъ,

а во второй, отдачѣ въ исправительныя арестантскія отдѣленія на четыре года.

Глава семейства, для котораго будетъ совершенъ тотъ обрядъ, подвергается:

денежному взысканію не свыше двадцати рублей.

530. Еврей, укрывавшій военно-служащаго изъ евреевъ, хотя бы на самое короткое время, или давшій ему способъ къ побѣгу, подвергается:

отдачѣ въ исправительныя арестантскія отдѣленія на время отъ одного до полутора года.

Сверхъ того съ еврейскаго общества, въ которомъ укрывался военный бѣглець изъ евреевъ,

взыскивается не свыше трехсотъ рублей за cadaго, если оно само его не обнаружило и не представило надлежащему начальству.

936. Магометанинъ, еврей или язычникъ, который, пользуясь также простотою и невѣжествомъ кого либо изъ инородцевъ русскихъ подданныхъ, приведетъ его изъ одной не христіанской вѣры въ другую не христіанскую, чрезъ обольщенія, подговоры и внушенія, или же открытымъ проповѣданіемъ своего лжеученія, подвергается за сіе нарушеніе установленнаго порядка:

въ первомъ случаѣ, заключенію въ тюрьмѣ на время отъ двухъ до четырехъ мѣсяцевъ;

а во второмъ, лишенію нѣкоторыхъ, на основаніи статьи 50 сего Уложенія, особенныхъ правъ и преимуществъ и заключенію въ тюрьмѣ на время отъ восьми мѣсяцевъ до одного года и четырехъ мѣсяцевъ (ст. 30, IV).

Когда-жъ будетъ доказано, что имъ было при семъ употреблено и насиліе какого либо рода, то онъ, вмѣсто опредѣленныхъ выше сего наказаній, приговаривается:

къ лишенію всѣхъ особенныхъ, лично и по состоянію присвоенныхъ правъ и преимуществъ и къ отдачѣ въ исправительныя арестантскія отдѣленія по четвертой степени 31 (по Прод.) статьи сего Уложенія.

1053. Раввины, за неисполненіе возлагаемой на нихъ обязанности по надзору за частнымъ воспитаніемъ дѣтей евреевъ, подвергаются:

въ первый разъ, денежному взысканію не свыше семидесяти пяти рублей;

а во второй разъ сверхъ денежнаго взысканія не свыше ста пятидесяти рублей,

удаленію отъ должности, съ воспрещеніемъ навсегда быть раввиномъ.

Меламды, за нарушеніе установленныхъ о образованіи еврейскаго юношества правилъ, подвергаются:

въ первые два раза, денежному взысканію, не свыше двойнаго противъ опредѣленнаго въ статьяхъ 1049 — 1052 размѣра, а въ третій разъ, сверхъ денежнаго взысканія, и тюремному заключенію на время отъ четырехъ до восьми мѣсяцевъ.

Тѣ родители, родственники и опекуны изъ евреевъ, которые отдадутъ дѣтей для обученія въ хедеръ или къ меламду, въ противность установленныхъ правилъ, подвергаются денежнымъ взысканіямъ, опредѣленнымъ въ статьяхъ 1051 и 1052.

Относительно опредѣляемыхъ на основаніи сей статьи денежныхъ взысканій, мѣстечки и посады постановлены въ одинъ съ городами разрядъ.

1055. За несодержаніе въ исправности постановленныхъ межевыхъ знаковъ и за неисправленіе обветшалыхъ верстовыхъ и другихъ столбовъ или пирамидъ взыскивается въ еврейскихъ колоніяхъ:

съ шульцевъ, не свыше сорока пяти копѣекъ,

а съ бейзицеровъ, не свыше пятнадцати копѣекъ.

1056. Колонисты-евреи, за явное нерадѣніе къ хозяйству и занятіямъ земледѣльческимъ и за упорное отъ оныхъ уклоненіе безъ всякихъ основательныхъ къ тому причинъ, а равно и за производство не предоставленнаго имъ рода торговли, шинкарство, факторство, содержаніе харчевенъ, корчемъ, постоялыхъ дворовъ, и за буйство и непослушаніе распоряженіямъ начальства, подвергаются:

въ первый разъ, заключенію въ тюрьмѣ на время отъ двухъ до четырехъ мѣсяцевъ;

во второй разъ, тому же наказанію вдвое;

а въ третій разъ, отдачѣ въ исправительныя арестантскія отдѣленія на четыре года.

§ 659. Евреямъ колонистамъ не дозволяются шинкарство, факторство и содержаніе харчевень, корчемъ и постоянныхъ дворовъ, какъ занятія несомѣстныя съ земледѣльческимъ хозяйствомъ, составляющимъ ихъ назначеніе, и въ этомъ отношеніи безразлично: въ собственномъ или чужомъ шинкѣ торгуетъ еврей колонистъ.

(р. Уг. Касс. Дел. 1871 г. № 987).

1057. Раввины, которые будутъ постоянными съ обдуманномъ намѣреніемъ или умысломъ дѣлаемыми, внутренними разстраивать евреевъ-земледѣльцевъ въ хозяйственныхъ упражненіяхъ и отвращать ихъ отъ занятій сего рода, а также сельскіе старшины, которые не будутъ исполнять распоряженій начальства, относящихся къ устройству еврейскихъ колоній, или будутъ потворствовать поселенцамъ и дѣлать распоряженія во вредъ поселенію, приговариваются:

къ лишенію нѣкоторыхъ, на основаніи статьи 50 сего Уложенія, особенныхъ правъ и преимуществъ и заключенію въ тюрьмѣ на время отъ одного года и четырехъ мѣсяцевъ до двухъ лѣтъ (ст. 30, IV);

а если они и засимъ будутъ снова изобличены въ тѣхъ же противозаконныхъ дѣйствіяхъ, то приговариваются:

къ отдачѣ въ исправительныя арестантскія отдѣленія на четыре года.

Примѣчаніе. (По Прод. 1895 г.). Сельскіе обыватели губерній Лифляндской, Эстляндской и Курляндской, за нарушеніе правилъ благоустройства и благочинія въ своихъ селеніяхъ и на мызахъ подвергаются взысканіямъ и наказаніямъ на основаніи особыхъ о томъ постановленій.

1074. За построеніе еврейскихъ синагогъ и молитвенныхъ школъ, безъ надлежащаго разрѣшенія, и за построеніе оныхъ не въ предписанномъ разстояніи отъ христіанскихъ церквей, виновные подвергаются также: денежному взысканію не свыше двухсотъ рублей.

Построенныя безъ соблюденія сихъ правилъ зданія, по усмотрѣнію главнаго мѣстнаго начальства, переносятся на другія мѣста на счетъ виновныхъ, а когда сіе необходимо, и вовсе закрываются, или буде только построены не по фасадамъ, то исправляются.

1171. Евреи, за производство внѣ черты, назначенной для постоянного ихъ жительства, какой либо торговли, кромѣ той, которая въ опредѣленныхъ именно закономъ случаяхъ имъ дозволена, подвергаются:

конфискаціи товаровъ ихъ и немедленной высылкѣ изъ тѣхъ мѣстъ.

§ 660. Производство евреемъ питейной торговли внѣ черты осѣдлости наказывается по 1171 ст.

(р. Уг. Касс. Деп. 1874 г. № 547).

§ 661. Производство евреемъ - ремесленникомъ торговли внѣ черты осѣдлости издѣліями чужихъ фабрикъ, а не своего только ремесла подходитъ подъ 1171 ст.

(р. Уг. Касс. Деп. 1874 г. № 731).

§ 662. Евреи, занимающіеся коммисіонерствомъ въ мѣстахъ, лежащихъ внѣ черты осѣдлости, наказываются по 1171 ст.

(р. Уг. Касс. Деп. 1875 г. № 247).

§ 663. По 1171 ст. Ул. о Нак. производится высылка не только изъ того мѣста, гдѣ еврей противозаконно торговалъ, но вообще изъ всѣхъ мѣстъ, не входящихъ въ черту постоянной еврейской осѣдлости.

(р. Уг. Касс. Деп. 1875 г. № 465).

§ 664. Взятіе евреемъ - ремесленникомъ, проживающимъ внѣ черты еврейской осѣдлости, гильдейскаго свидѣтельства, можетъ давать ему право на производство торговли только по отношенію къ издѣліямъ его мастерства, а не къ какому либо другому товару. Торговля же издѣліями не своего мастерства подвергаетъ еврея ответственности по 1171 ст. Ул. о Нак.

(р. Уг. Касс. Деп. 1877 г. № 20).

§ 665. Производство евреемъ, имѣющимъ только ремесленное свидѣтельство на приготовленіе мяса по еврейскому обряду въ пищу его единовѣрцамъ, торговлѣ мясомъ всѣмъ желающимъ, изъ торговой прибыли, на что онъ внѣ черты еврейской осѣдлости не имѣетъ права, подходитъ подъ 1171 ст.

(р. Уг. Касс. Деп. 1877 г. № 12).

§ 666. Конфискація по 1171 ст. погашается десятилѣтней давностью, а высылка въ черту осѣдлости вообще не погашается никакой давностью.

(р. Уг. Касс. Деп. 1887 г. № 14).

§ 667. Возбужденіе дѣла и предъявленіе на судѣ обвиненія по ст. 1171 производится въ порядкѣ публичномъ.

(р. Уг. Касс. Деп. 1889 г. № 4).

§ 668. Завѣдываніе евреемъ - ремесленникомъ золотыхъ издѣлій и часовъ, въ качествѣ приказчика, магазиномъ часовыхъ, серебряныхъ, золотыхъ и брилліантовыхъ издѣлій наказуемо по 1171 ст. Ул. о Нак.

(р. Уг. Касс. Деп. 1889 г. № 4).

§ 669. Производство внѣ черты осѣдлости торговли питьями подходить подъ дѣйствіе 1171 ст. Улож. о Нак. и въ томъ случаѣ, когда она производится евреями отставными нижними чинами, служившими по рекрутскому уставу.

(р. Уг. Касс. Деп. 1889 г. № 7).

§ 670. Еврей, не имѣющій права жительства внѣ черты осѣдлости, поступившій внѣ этой черты въ приказчики, вопреки 1 ст. 12 Уст. Пасп., наказывается по 1171 ст. Ул. о Нак.

(р. Уг. Касс. Деп. 1890 г. № 24).

§ 671. Ст. 1171 не примѣняется къ евреямъ иностраннымъ подданнымъ. Иностранцы-евреи могутъ быть высланы за предѣлы Имперіи по усмотрѣнію Министра Внутреннихъ Дѣлъ.

(р. Общ. Собр. Касс. Деп. 1891 г. № 26).

§ 672. Къ евреямъ, оставленнымъ на основаніи Высочайшаго повелѣнія 21 Юля 1893 г., на жительствѣ въ Лифляндской губерніи, ст. 1171 не можетъ имѣть примѣненія.

(р. Общ. Собр. 1 и Касс. Д-товъ за 1898 г. № 8).

§ 673. Евреи, изобличенные въ недозволенной торговлѣ и выселенные поэтому изъ какого либо города по приговору уголовного суда, на основаніи 1171 ст. Ул. о Нак., утрачиваютъ право на временное или постоянное жительство не безусловно, а лишь до возникновенія въ лицѣ ихъ новыхъ условій, требуемыхъ закономъ отъ евреевъ вообще для пребыванія ихъ внутри Имперіи. Такъ ремесленникъ, высланный на основаніи 1171 ст., имѣетъ право вновь проживать въ мѣстѣ, откуда онъ высланъ, если вновь представить всѣ требуемые закономъ (3 п. 157 ст. Уст. Пасп.) документы для записки его въ установленномъ порядкѣ въ мѣстный цехъ ремесленниковъ.

(1 Деп. ук. 28 Августа 1900 г. № 8836 по д. Аграчева).

1416. Кто, безъ присвоенія чужихъ, или составленія подложныхъ и умышеннаго измѣненія настоящихъ документовъ, будетъ носить какой либо непринлежащій ему орденъ или иной знакъ отличія, или именоваться непринлежащимъ ему чиномъ или званіемъ, или же именемъ другой фамиліи, тотъ за сіе подвергается:

въ первый разъ, денежному взысканію не свыше двухсотъ рублей;

во второй, такому-жъ взысканію не свыше пятисотъ рублей;

а въ третій, аресту на время отъ трехъ недѣль до трехъ мѣсяцевъ, и о томъ публикуется въ вѣдомостяхъ обѣихъ столицъ и въ мѣстныхъ губернскихъ.

Симъ же наказаніямъ и на томъ же основаніи подвергаются и тѣ, которые будутъ употреблять не слѣдующія имъ по чину ливреи.

1416¹. (По Прод. 1895 г.). Евреи, виновные въ присвоеніи не принадлежащихъ имъ именъ и фамилій, а равно въ перемѣнѣ фамилій и именъ, подѣ коими они записаны въ метрическія книги, подлежатъ:

наказанію по предшедшей (1416) статьѣ;

а въ случаѣ совершенія сего съ какою либо преступною цѣлью,

наказаніе опредѣляется по правиламъ о совокупности преступленій.

1445. Всякая неисправность въ веденіи еврейскихъ метрическихъ книгъ лежитъ на общей отвѣтственности какъ раввиновъ и ихъ помощниковъ, такъ и членовъ молитвенныхъ правленій, а за всякую допущенную неисправность всѣ они подвергаются:

взысканіямъ, опредѣленнымъ въ предшедшей (1444) статьѣ.

За несвоевременное доставленіе раввинами метрическихъ книгъ въ подлежащія городскія установленія (см. Зак. Сост., изд. 1876 г., ст. 1083), они подвергаются:

въ первый разъ денежному взысканію не свыше десяти рублей;

а во второй разъ, удаленію отъ должности.

1558. Лица не христіанской вѣры, за вступленіе въ новый или новые, при существованіи прежнихъ, браки, когда сіе противно законамъ ихъ вѣры или особымъ о смѣшанныхъ между протестантами и магометанами бракахъ постановленіямъ правительства, подвергаются:

заключенію въ тюрьмѣ на время отъ восьми мѣсяцевъ до одного года и четырехъ мѣсяцевъ, съ лишеніемъ нѣкоторыхъ, на основаніи статьи 50 сего Уложенія, особенныхъ правъ и преимуществъ.

1568. Лица римско-католическаго исповѣданія вообще за вступленіе въ бракъ съ нехристіанами, а лица евангелическо-лютеранскаго исповѣданія за бракъ съ магометанами и евреями, безъ соблюденія предписанныхъ въ Уставѣ евангелическо-лютеранской церкви пра-

виль (Уст. Иностр. Испов., кн. II), и за бракъ съ язычниками, подвергаются:

заключенію въ тюрьмѣ на два мѣсяца и двадцать дней.

1579. За совершеніе брака не христіанъ, прежде опредѣленнаго законами возраста или вслѣдствіе неправильныхъ разводовъ, всѣ въ томъ виновные подвергаются:

удаленію отъ своихъ должностей и заключенію въ тюрьмѣ на время отъ двухъ до четырехъ мѣсяцевъ.

Раввины, изобличенные въ семь нарушеніи закона во второй разъ, приговариваются:

къ отдачѣ въ исправительныя арестантскія отдѣленія на четыре года.

Приложеніе I къ статьѣ 30.

5. Независимо отъ сего изъяты отъ наказаній тѣлесныхъ:

34) Всѣ духовныя лица не христіанскихъ исповѣданій и дѣти ихъ.

36) Еврей-поселенцы, отличившіеся въ сельскомъ хозяйствѣ и получившіе золотыя и серебряныя медали.

ПРИЛОЖЕНІЕ I.

О наградахъ.

Томъ первый. Учрежденіе орденовъ и другихъ знаковъ отличія, изд. 1892 г., съ прод. 1902 г.

269. На знакахъ ордена Св. Александра Невскаго, при пожалованіи его не христіанамъ, вмѣсто изображенія Св. Александра и вмѣсто вензелеваго имени его, изображается Императорскій Россійскій орель.

280. Въ звѣздѣ ордена Бѣлаго Орла, при пожалованіи его не христіанамъ, изображается, вмѣсто креста, Императорскій Россійскій орель.

336. Къ военному ордену Св. Великомученика и Побѣдоносца Георгія причисляется особенный знакъ отличія, установленный подъ наименованіемъ: *знакъ отличія военнаго ордена*, въ награду нижнихъ воинскихъ чиновъ за храбрость, противъ непріятели оказанную.

Примѣчаніе. Знаки отличія сего ордена для пожалованныхъ нижнихъ воинскихъ чиновъ не христіанъ заготовляются съ изображеніемъ на крестѣ, вмѣсто Св. Георгія, Императорскаго Россійскаго орла и съ особою нумераціею для каждой степени отдѣльно.

348. *Примѣчаніе 1.* Нижніе воинскіе чины изъ евреевъ и магометанъ, остающіеся въ своемъ вѣроисповѣданіи, могутъ быть представляемы за военные подвиги къ наградѣ знакомъ отличія военнаго ордена на точномъ основаніи дѣйствующихъ постановленій.

550. Право на полученіе знака отличія безпорочной службы предоставляется какъ служащимъ, такъ и вышедшимъ въ отставку чинамъ, кои, въ теченіе определенныхъ предшешшею (549) статьею сроковъ, состояли

въ дѣйствительной государственной службѣ и во все время служенія своего извѣстны стали, и по послужнымъ спискамъ и въ должностяхъ, ими занимаемыхъ, ревностными и усердными, и которые трудами постоянными, непоколебимою нравственностію и продолжительнымъ прилежаніемъ оказали себя полезными и вѣрными исполнителями въ дѣлахъ службы.—Правомъ симъ пользуются и лица еврейской вѣры.

739. Раввины, получившіе почетныя права купцовъ первой гильдіи (ср. Зак. Сост.) и послѣ того исправлявшіе безпорочно свои обязанности не менѣе девяти лѣтъ, награждаются золотыми медалями.

740. Евреи, состоящіе при Генераль-Губернаторахъ для исполненія особыхъ порученій, приобрѣтаютъ усердною службою и оказанными по должности отличіями право на вознагражденіе медалями, но ни въ какомъ случаѣ не прежде пятнадцатилѣтняго срока служенія.

741. Состоящіе при учрежденныхъ отъ правительства еврейскихъ учебныхъ заведеніяхъ почетные блюстители изъ евреевъ, за усердное и полезное исполненіе возложенныхъ на нихъ обязанностей, награждаются, по представленіямъ Министерства Народнаго Просвѣщенія, за выслугу въ сихъ званіяхъ не менѣе десяти лѣтъ, медалями.

ПРИЛОЖЕНІЕ II.

Приобрѣтеніе евреями иконъ.

Томъ десятый. Законы Гражданскіе, изд. 1900 г.

О наслѣдованіи нехристіанами св. иконъ.

1188. Идолопоклонники и другіе иновѣрцы-нехристіане, хотя и не устраняются отъ полученія въ наслѣдство, по закону или по завѣщанію, св. иконъ, но не иначе, какъ съ непремѣнною обязанностію передать оныя, со всѣми наложенными на нихъ украшеніями, въ шестимѣсячный со дня вступленія въ наслѣдство срокъ, въ руки православныхъ, или же въ православную церковь, съ тѣмъ, чтобы, при неисполненіи сего, упомя-

нутыя иконы были немедленно отъ означенныхъ иновѣрцевъ отбираемы и обращаемы въ духовныя консисторіи, для надлежащаго по усмотрѣнію духовнаго начальства распоряженія.

1189. Сила постановленія, въ предшедшей (1188) статьѣ изложеннаго, распространяется и на тѣ случаи, когда въ наслѣдуемомъ иновѣрцемъ - нехристіаниномъ имѣніи будутъ находиться частицы св. мощей, части одеждъ или гробовъ святыхъ и иные освященные предметы благоговѣнія православной церкви.

Томъ шестнадцатый. Уставъ Гражданскаго Судопроизводства, изд. 1892 г. съ прод. 1902 года.

1043. Иконы съ неотдѣленными отъ нихъ ризами, окладами и другими украшеніями не могутъ быть обращены въ публичную продажу, но отдаются взыскателю по добровольному соглашенію съ должникомъ или его родственниками. Когда добровольнаго соглашенія не послѣдуетъ, а равно когда взыскатель будетъ иновѣрецъ, то святыя иконы, вмѣстѣ съ окладами, отдаются въ ближайшую православную приходскую церковь, безъ всякаго за то удовлетворенія кредиторовъ. Если же у должника не окажется другаго имущества, но по немъ имѣются поручители, то святыя иконы отдаются взыскателю по взаимному согласію не съ должникомъ или его родственниками, а съ поручителями по немъ и въ случаѣ, если не послѣдуетъ согласія, въ церковь; взысканіе же долга производится съ поручителей.

ПРИЛОЖЕНІЕ III.

*Уставъ о паспортахъ, изд. 1903 г. *).*

Приложеніе къ статьѣ 68.

Правила о постоянномъ и временномъ пребываніи евреевъ въ чертѣ ихъ осѣдлости и внѣ оной.

1. Евреямъ дозволяется постоянное жительство въ губерніяхъ: Бессарабской, Виленской, Витебской, Волынской, Гродненской,

*) Здѣсь приведены тѣ изъ вошедшихъ въ первые четыре листа настоящаго сборника статей Уст. Пасп., редакція коихъ въ чемъ либо измѣнена по сравненію съ Уст. Пасп. изд. 1890 г.

Екатеринославской, Кіевской, кромѣ губернскаго города Кіева, Ковенской, Минской, Могилевской, Подольской, Полтавской, Таврической, кромѣ городовъ Севастополя и Ялты, Херсонской, кромѣ города Николаева, и Черниговской.

Примѣчаніе 1. Въ губерніяхъ Витебской и Могилевской евреямъ воспрещается водвореніе въ селеніяхъ въ качествѣ осѣдлыхъ жителей (а). Въ сихъ губерніяхъ разрѣшается евреямъ производство по подрядамъ шоссейныхъ работъ въ селеніяхъ, съ тѣмъ только, чтобы они по окончаніи производства работъ не имѣли тамъ постоянного пребыванія (б).

Примѣчаніе 2. Временныя правила о воспрещеніи евреямъ въ губерніяхъ постоянной ихъ осѣдлости вновь селиться внѣ городовъ и мѣстечекъ, а также изытія изъ сихъ правилъ, изложены въ Законахъ о Состояніяхъ и въ Высочайше утвержденномъ, 10 Мая 1903 года (Собр. Узак., 580), положеніи Комитета Министровъ. Евреи, незаконно поселившіеся внѣ городовъ и мѣстечекъ, высылаются полиціею въ мѣста, назначенныя для постоянного жительства евреевъ.

2. Въ западныхъ пограничныхъ губерніяхъ и въ губерніи Бессарабской, на пятидесятиверстномъ отъ границы пространствѣ, дозволяется имѣть постоянное жительство только тѣмъ евреямъ, которые были приписаны до 27 Октября 1858 года къ тамошнимъ обществамъ.

3. Евреи, проживающіе въ пятидесятиверстномъ отъ западной границы пространствѣ, признанные по суду виновными въ тайномъ провозѣ товаровъ и вообще контрабандномъ промыслѣ и участіи въ ономъ, немедленно удаляются изъ означеннаго пространства на основаніи статьи 1543 Устава Таможеннаго.

4. Генераль-Губернаторамъ, а гдѣ ихъ нѣтъ, Губернаторамъ, по принадлежности, предоставляется удалять за пятидесятиверстную черту и тѣхъ евреевъ, кои по дѣламъ о задержанной контрабандѣ, разрѣшаемымъ таможеннымъ начальствомъ, будутъ окончательными рѣшеніями признаны виновными въ контрабандѣ. Таковая мѣра безъ судебного постановленія принимается противъ евреевъ, удаленіе коихъ начальство таможеннаго округа найдетъ нужнымъ по имѣющимся о неблагонадежности ихъ свѣдѣніямъ, и Генераль-Губернаторы и Губернаторы сами могутъ приводить сіе въ исполненіе, если еврей временно пребываетъ въ пятидесятиверстной чертѣ и подлежить высылкѣ въ мѣсто, гдѣ онъ приписанъ къ обществу. Если же еврей принадлежитъ къ обществу, находящемуся въ пятидесятиверстной чертѣ, то объ удаленіи его изъ оной представляется Министру Внутреннихъ Дѣлъ, причѣмъ испрашивается разрѣшеніе о тѣхъ, которые дѣйствительно будутъ нуждаться въ пособіи иля льготѣ. Министерство Внутреннихъ Дѣлъ, по соглашенію съ Министерствомъ Финансовъ, даетъ окончательное разрѣшеніе по сему предмету. Евреи, предназначенные къ удаленію изъ пятидесятиверстнаго отъ границы пространства, какъ водворенные съ припискою къ обществамъ, такъ и временно тамъ живущіе, пе-

реселяются со всѣмъ яхъ семействомъ; въ послѣднемъ случаѣ, какъ уже сказано выше,—въ тѣ мѣста, гдѣ они приписаны къ обществамъ. Всѣ евреи, удаляемые за пятьдесятъ верстъ отъ границы, лишаются навсегда права жительства въ сей чертѣ и въѣзда въ оную, о чемъ должно быть означено и въ видахъ на жительство, какіе они будутъ получать по удаленіи изъ пограничной черты. Жены и несовершеннолѣтнія дѣти такихъ евреевъ, вмѣстѣ съ ними, но безъ участія въ ихъ винѣ, выселяемые, лишаются права жительства въ сей чертѣ и въѣзда въ оную: первыя — при жизни только мужей, а послѣднія—до совершеннолѣтія.

8. Въ области войска Донского евреямъ воспрещается водворяться и имѣть постоянное жительство по узаконеннымъ видамъ; дѣйствіе сего воспрещенія не распространяется: 1) на лицъ, имѣющихъ ученые степени доктора медицины и хирургіи или доктора медицины, либо доктора, магистра или кандидата по другимъ факультетамъ россійскихъ Университетовъ, равно на лицъ, имѣющихъ дипломы объ окончаніи курса наукъ въ Университетахъ, или окончившихъ курсъ въ другихъ высшихъ учебныхъ заведеніяхъ, а также на лицъ, назначаемыхъ на службу по опредѣленію отъ правительства, и 2) на евреевъ, владѣющихъ въ предѣлахъ области войска Донского недвижимыми имуществами на правѣ собственности, или содержащихъ тамъ оныя въ наймъ или арендѣ по такимъ актамъ, которые признаются дѣйствительными, на основаніи примѣчанія къ статьѣ 782 Законовъ о Состояніяхъ, причемъ первыя сохраняютъ право жительства въ области до отчужденія имущества, а послѣдніе—до прекращенія арендныхъ договоровъ.

Примѣчаніе. Дѣйствіе правилъ, изложенныхъ въ сей (8) статьѣ, не примѣняется къ тѣмъ евреямъ, которые поселились въ бывшихъ Ростовскомъ уѣздѣ и Таганрогскомъ градоначальствѣ до времени опубликованія закона о присоединеніи упомянутыхъ уѣзда и градоначальства къ области войска Донского. Такимъ евреямъ разрѣшается оставаться и впредь въ избранныхъ ими мѣстахъ жительства, причемъ лица сіи продолжаютъ пользоваться всѣми принадлежащими имъ, по дѣйствующимъ законамъ, правами. 1887 Мая 19 (4466) I, ст. 21.

9. Въ областяхъ Кубанской и Терской соблюдаются относительно водворенія и временнаго пребыванія евреевъ слѣдующія правила: 1) евреямъ, приписаннымъ къ городскимъ и сельскимъ обществамъ Кубанской и Терской областей, а равно не приписаннымъ къ мѣстнымъ обществамъ, воспрещается водвореніе и постоянное жительство въ сихъ областяхъ по узаконеннымъ видамъ: первымъ—въ мѣстахъ ихъ приписки, а послѣднимъ—повсемѣстно; 2) правило предшешаго (1) пункта не распространяется: а) на лицъ, имѣющихъ ученые степени доктора медицины и хирургіи или доктора медицины, либо доктора, магистра или кандидата по другимъ факультетамъ россійскихъ Университетовъ, равно на лицъ, имѣющихъ дипломы объ окончаніи курса наукъ въ Университетахъ, или окончившихъ курсъ въ другихъ высшихъ учебныхъ за-

веденіяхъ, а также на лицъ, назначаемыхъ на службу по опредѣленію отъ правительства; б) на евреевъ, владѣющихъ въ предѣлахъ областей недвижимыми имуществами на правѣ собственности или содержащихъ оныя въ арендѣ по такимъ актамъ, которые остаются въ силѣ на основаніи примѣчанія къ статьѣ 783 Законовъ о Состояніяхъ, причѣмъ эта льгота сохраняется за евреями, владѣющими недвижимыми имуществами,—впредь до отчужденія сихъ имуществъ, а за евреями, содержащими подобныя имущества въ арендѣ,—до истеченія срока арендныхъ договоровъ; 3) евреямъ, приписаннымъ къ городскимъ или сельскимъ обществамъ областей, дозволяется временное пребываніе внѣ мѣста ихъ приписки и въ случаяхъ, не предусмотрѣнныхъ статьями 15 и 16 сего приложенія, но не иначе, какъ съ разрѣшенія мѣстнаго полицейскаго начальства, и на сроки, имъ опредѣляемые 1892 г. Іюня 18 (8745).

12. Евреямъ-купцамъ первой гильдіи, не состоящимъ подъ слѣдствіемъ, судомъ или надзоромъ полиціи и не опороченнымъ судебнымъ приговоромъ, дозволяется приписываться на общемъ основаніи и внѣ черты ихъ постоянной осѣдности (ст. 1 сего прил.) въ купечество же первой гильдіи, ко всѣмъ вообще городамъ Имперіи, не исключая Закавказья, съ тѣмъ чтобы правомъ симъ пользовались: тѣ евреи, кои, получивъ сословное купеческое свидѣтельство первой гильдіи, будутъ состоять въ оной не менѣе пяти лѣтъ. Перечисляющіеся на семъ основаніи въ вышеозначенные города еврей-купцы первой гильдіи могутъ переходить туда съ членами своихъ семействъ, внесенными въ одно съ ними купеческое свидѣтельство, и брать съ собою приказчиковъ и домашнюю прислугу изъ евреевъ же, въ опредѣленномъ числѣ, соблюдая въ семъ отношеніи слѣдующія правила: переселяющіеся въ обѣ столицы, С.-Петербургъ и Москву, еврей-купцы должны въ особыхъ прошеніяхъ, подаваемыхъ ими С.-Петербургскому Градоначальнику и Московскому Генераль-Губернатору, объяснить: какое именно число приказчиковъ и прислуги изъ евреевъ имъ необходимо имѣть при себѣ по переселеніи въ означенныя столицы и по какимъ именно уваженіямъ; разрѣшеніе сихъ просьбъ и назначеніе сего числа предоставляется ближайшему усмотрѣнію Градоначальника и Генераль-Губернатора, по принадлежности; приписывающіеся же къ прочимъ затѣмъ городамъ Имперіи еврей-купцы могутъ брать съ собою изъ своихъ единовѣрцевъ не болѣе одного приказчика или конторщика и четырехъ обоюго пола служителей на каждое семейство переселяющагося еврея-купца. Относительно приказчиковъ и домашней прислуги изъ евреевъ наблюдается, чтобы они также, какъ постановлено о самихъ хозяевахъ, не состояли подъ слѣдствіемъ, судомъ или надзоромъ полиціи и не были опорочены судебнымъ приговоромъ, и чтобы они не были употребляемы къ управленію или наблюденію за подрядами, взятыми евреями во внутреннихъ губерніяхъ. Въ случаѣ выбытія, по какимъ бы то ни было причинамъ переселившихся на вышеизложенныхъ основаніяхъ евреевъ-купцовъ изъ первой гильдіи, они обязаны возвратиться, съ своими

семействами и состоящими при нихъ изъ ихъ единовѣрцевъ приказчиками и служителями, въ мѣста постоянной осѣдлости евреевъ: не пріобрѣвшіе въ тѣхъ городахъ, къ коимъ они были по переселеніи причислены, недвижимой собственности, въ теченіе года, а пріобрѣвшіе оную—не далѣе двухъ лѣтъ, по происшествіи сихъ сроковъ они высылаются въ мѣста прежняго ихъ жительства по распоряженію полиціи. Но тѣ изъ евреевъ, кои послѣ приписки къ городамъ, въѣ черты постоянной ихъ осѣдлости находящимся, пробудутъ въ оныхъ, по первой гильдіи, десять лѣтъ, получаютъ право постояннаго жительства въ тѣхъ городахъ, на общемъ основаніи, хотя бы потомъ и выбыли изъ первой гильдіи. Такимъ же правомъ пользуются вдова и дѣти еврея-купца первой гильдіи, умершаго прежде истеченія упомянутаго десятилѣтняго срока, когда они, по смерти его, продолжали вносить сборы и повинности по первой гильдіи до истеченія десяти лѣтъ, со времени ихъ перечисленія.

Примѣчаніе. Относительно водворенія евреевъ-купцовъ первой гильдіи и выборки ими купеческихъ свидѣтельствъ по городу Москвѣ и городамъ Московской губерніи постановлены слѣдующіе правила: 1) означеннымъ въ сей (12) статьѣ евреямъ-купцамъ первой гильдіи предоставляется водворяться на постоянное жительство и выбирать промысловыя и сословныя купеческія свидѣтельства, дающія право на званіе купцовъ первой гильдіи (Зак. Сост., ст. 532—536), по городу Москвѣ и городамъ Московской губерніи не иначе, какъ съ особаго, каждый разъ, разрѣшенія Министра Финансовъ по соглашенію съ Московскимъ Генераль-Губернаторомъ; 2) лицамъ, получившимъ указанное въ предшедшемъ (1) пунктѣ разрѣшеніе, предоставляется проживать въ городѣ Москвѣ съ ихъ семействами, въ составѣ женъ, несовершеннолѣтнихъ сыновей и незамужнихъ дочерей, приказчиковъ же и домашнюю прислугу изъ евреевъ имѣть при себѣ на основаніяхъ указанныхъ въ сей (12) статьѣ; 3) еврей-купцы первой гильдіи, по истеченіи десяти лѣтъ со времени приписки ихъ къ городу Москвѣ и городамъ Московской губерніи, пользуются правомъ постояннаго жительства въ сихъ городахъ лишь при условіи дальнѣйшей выборки указанныхъ въ пунктѣ первомъ свидѣтельствъ, и 4) указанные выше въ пунктахъ 1—3 ограниченія не распространяются на евреевъ-купцовъ первой гильдіи и членовъ ихъ семействъ, уже приписанныхъ, ко дню обнародованія Высочайше утвержденнаго 22 Января 1899 года (16384), положенія Комитета Министровъ, къ купечеству города Москвы и городовъ Московской губерніи. 1899 г. Января 22 (16384) пол. Ком. Мин.

13. Евреи, имѣющіе дипломы на ученныя степени доктора медицины и хирургіи, или доктора медицины, а равно дипломы на ученныя степени доктора, магистра или кандидата по другимъ факультетамъ Университета, могутъ имѣть постоянное пребываніе во всѣхъ губерніяхъ и областяхъ Имперіи, для занятія торговлею или промышленностью. Лица сіи, а также еврей-врачи, принятые на службу на основаніяхъ, изложенныхъ въ Уставѣ о Службѣ по опре-

дѣленію отъ правительства и особыхъ по сему предмету узаконеніяхъ, во время пребыванія внѣ мѣстъ, назначенныхъ для постоянной осѣдлости евреевъ, могутъ имѣть при себѣ, кромѣ членовъ своего семейства, домашнихъ слугъ изъ своихъ единовѣрцевъ, но не болѣе двухъ; тѣ же изъ нихъ, которые запишутся въ купцы второй гильдіи, могутъ, сверхъ того, имѣть еще одного приказчика, или конторщика, изъ своихъ единовѣрцевъ же, съ тѣмъ, чтобы сіи приказчики или конторщики и домашніе слуги не были употребляемы къ управленію или наблюденію за подрядами, взятыми евреями-купцами во внутреннихъ губерніяхъ.

Примѣчаніе 1. Въ 1879 году Высочайше повелѣно предоставить право повсемѣстнаго жительствова въ Имперіи также слѣдующимъ евреямъ: 1) кончившимъ курсъ въ высшихъ учебныхъ заведеніяхъ, въ томъ числѣ и медицинскихъ; 2) аптекарскимъ помощникамъ, дантистамъ, фельдшерамъ и повивальнымъ бабкамъ, и 3) изучающимъ фармацію, фельдшерское и повивальное искусство.

Примѣчаніе 2. Изложенное въ пунктѣ 3 примѣчанія 1 къ сей (13) статьѣ правило, предоставляющее право повсемѣстнаго въ Имперіи жительствова евреямъ, изучающимъ фармацію, фельдшерское и повивальное искусства, не распространяется на городъ Москву и Московскую губернію. 1897 г. Ноября 13 (14631) Выс. пов.

15. *Примѣчаніе 2.* Высочайше повелѣно: 1) евреямъ отставнымъ нижнимъ чинамъ, служившимъ по прежнему рекрутскому набору, и членамъ ихъ семействъ, приписаннымъ къ городамъ внутреннихъ губерній, а также тѣмъ, кои по выходѣ въ отставку не приписались еще ни къ какому обществу, воспретить приписку къ податнымъ обществамъ и причисленіе къ ремесленнымъ цехамъ города Москвы и Московской губерніи; 2) упомянутымъ выше евреямъ и членамъ ихъ семействъ, а равно и тѣмъ, которые приписаны къ обществамъ въ чертѣ еврейской осѣдлости, воспретить какъ временное, такъ и постоянное жительство въ городѣ Москвѣ и Московской губерніи, подчинивъ временные ихъ пріѣзды въ названныя мѣстности дѣйствию общихъ правилъ, установленныхъ въ сей (15) статьѣ для временнаго пребыванія евреевъ внѣ черты еврейской осѣдлости, и 3) указанные выше, въ пунктахъ 1 и 2, ограниченія не распространять на евреевъ изъ отставныхъ нижнихъ чиновъ и на членовъ ихъ семействъ, до 15 Октября 1892 г. уже приписанныхъ къ мѣщанскимъ обществамъ города Москвы и Московской губерніи, а также вступившихъ въ вѣчные ремесленные цехи. 1882 г. Октября 15 (8951) Выс. пов.

Примѣчаніе 3. Состоящіе на дѣйствительной военной службѣ нижніе чины изъ евреевъ, не пользующихся правомъ повсемѣстнаго жительствова, подчиняются въ отношеніи выбора мѣста жительствова на время кратковременнаго отпуска дѣйствию общихъ узаконеній о временномъ пребываніи евреевъ внѣ черты ихъ осѣдлости. 1896 г. Марта 9 (12600) пол. Воен. Сов.

17. Евреямъ-механикамъ, винокурамъ, пивоварамъ и вообще мастерамъ и ремесленникамъ дозволяется проживать по узаконен-

нымъ видамъ повсемѣстно внѣ черты, для постоянной осѣдлости евреевъ назначенной, не исключая губерній Прибалтійскихъ, на нижеслѣдующихъ основаніяхъ: 1) желающіе воспользоваться сказаннымъ разрѣшеніемъ обязаны представить въ подлежащее мѣсто (ст. 72 и 73 сего Уст.) цеховые ремесленники—свидѣтельства на званіе мастера или подмастерья въ одномъ изъ городовъ, имѣющихъ цеховое устройство, а также удостовѣреніе полиціи въ томъ, что они не состоятъ подъ судомъ; винокуры, механики и вообще ремесленники, занимающіеся вообще нецеховыми мастерствами—засвидѣтельствованныя полиціею удостовѣренія заводчиковъ и фабрикантовъ (или ихъ уполномоченныхъ), въ заведеніяхъ которыхъ они занимались производствомъ мастерства или обучались оному, о знаніи ими своего мастерства; 2) евреямъ-механикамъ, винокурамъ, пивоварамъ и вообще мастерамъ и ремесленникамъ во время пребыванія ихъ внѣ черты, для постоянной осѣдлости евреевъ назначенной, дозволяется имѣть при себѣ членовъ своихъ семействъ, т. е. женъ, дѣтей и несовершеннолѣтнихъ братьевъ и сестеръ, если же впослѣдствіи окажется, что у еврея-ремесленника будетъ проживать, сверхъ упомянутыхъ членовъ его семейства и учениковъ, кто-либо посторонній изъ его единовѣрцевъ, то виновный ремесленникъ въ первый разъ подвергается денежному штрафу въ размѣрѣ пятнадцати рублей, а затѣмъ при повтореніи того же проступка, высылается по распоряженію губернскаго начальства, на жительство въ черту постоянной осѣдлости евреевъ; 3) молодымъ евреямъ, которымъ не болѣе восемнадцати лѣтъ отъ роду, хотя бы они не принадлежали къ ремесленному сословію, для обученія мастерствамъ, разрѣшается пріѣзжать въ мѣстности, лежащія внѣ черты, назначенной для постоянной осѣдлости евреевъ, но съ ограниченіемъ времени ихъ тамъ пребыванія срокомъ тѣхъ договоровъ (не выше однако же пяти лѣтъ), которые будутъ ими заключены съ принявшими ихъ для обученія мастерствамъ; при семъ возлагается на мѣста и лица, которымъ по закону порученъ надзоръ за ремесленными заведеніями, имѣть строгое наблюденіе за тѣмъ, чтобы евреи поступившіе въ обученіе ремеслу, непременно занимались симъ дѣломъ, а въ противномъ случаѣ высылать ихъ въ мѣста осѣдлости евреевъ, порядкомъ, выше, въ пунктѣ 2 указаннымъ; тѣ же изъ нихъ, кои, по окончаніи ученія, получаютъ отъ мастеровъ своихъ одобрительные аттестаты, могутъ оставаться на жительство и внѣ черты постоянной осѣдлости евреевъ, повсемѣстно, не исключая губерній Прибалтійскихъ, по узаконеннымъ видамъ; 4) всѣ постановленія, изложенныя въ Уставѣ о Промышленности, сохраняютъ свою силу и относительно евреевъ въ тѣхъ мѣстахъ, которыя они изберутъ внѣ черты для постоянной ихъ осѣдлости назначенной.

Примѣчаніе 1. Евреямъ закройщикамъ и портнымъ дозволяется имѣть жительство при полкахъ и военно-учебныхъ заведеніяхъ во внутреннихъ губерніяхъ, на то время, на которое военное начальство заключить съ ними контракты, но не болѣе, какъ по одному такому еврею на каждый полкъ и военно-учебное заведеніе, и

притомъ подь строгимъ надзоромъ мѣстной полиціи, чтобы евреи въ точности соблюдали постановленныя въ законахъ правила относительно образа жизни ихъ въ мѣстахъ, находящихся за чертою постоянной осѣдности евреевъ; при чемъ строжайше воспрещается имъ заниматься другими промыслами и денежными оборотами. 1855 г. Ноября 23 (29850) пол. Ком. Мин.

Примѣчаніе 2. Евреямъ-механикамъ, винокурамъ, пивоварамъ и вообще мастерамъ и ремесленникамъ воспрещается переселяться изъ черты еврейской осѣдности, а равно переходить изъ другихъ мѣстностей Имперіи, въ Москву и Московскую губернію. 1891 г. Марта 28 (7581) Выс. пов.; 1894 г. Іюня 3 (10709) мн. Гос. Сов., V, ст. 1.

СРАВНИТЕЛЬНЫЙ УКАЗАТЕЛЬ

вошедшихъ въ первые четыре листа настоящаго сборника статей Устава о Паспортахъ и Бѣглыхъ, изданія 1890 года и Устава о Паспортахъ, изданія 1903 года.

Указаніе, какимъ статьямъ Устава о Паспортахъ и Бѣглыхъ, изданія 1890 года, соответствуютъ статьи Устава о Паспортахъ, изданія 1903 года.

Статьи Устава о Паспортахъ и Бѣглыхъ, изд. 1890 года.	Статьи Устава о Паспортахъ, изд. 1903 года.	Статьи Устава о Паспортахъ и Бѣглыхъ, изд. 1890 года.	Статьи Устава о Паспортахъ, изд. 1903 года.
11	Прил. къ ст. 68. ст. 1.	13, п. 2 (Прод. 1895 г.).	{ Зак. Сост., ст. 782, прим.
— прим. 1	{ Зак. Сост., прил. А къ ст. 14 (прим.): ст. 5, прим. 2.	— прим.	{ Прил. къ ст. 68: ст. 8, прим.
— — 3 (Прод. 1895 г.).	{ Прил. къ ст. 68: ст. 1, прим. 2.	— доп., п. 1—3 (Прод. 1895 г.).	{ Прил. къ ст. 68: ст. 9.
12, I.	Прил. къ ст. 68: ст. 12.	— доп., п. 4, 5 (Прод. 1895 г.).	{ Зак. Сост., ст. 783.
— II.	Прил. къ ст. 68: ст. 13.	— прим. (Прод. 1895 г.).	{ Исключено.
— прим.	{ Прил. къ ст. 68: ст. 13, прим. 1.	14	{ Исключена.
(Прод. 1895 г.).	{ Исключено.	15	{ Прил. къ ст. 68: ст. 1, прим. 1.
— VI (Прод. 1895 г.).	{ Зак. Сост., ст. 819, прим. 1.	18	{ Прил. къ ст. 68: ст. 2.
— прим. (Прод. 1895 г.).	{ Исключено.	19	{ Уст. Тамож., ст. 1543.
13, п. 1 (Прод. 1895 г.).	{ Прил. къ ст. 68: ст. 8.	20	{ Прил. къ ст. 68: ст. 4.

Алфавитный указатель *).

А.

Авдѣевка 17.
 Австрійскій подданный 98.
 Агентъ 102.
 Адвокатура 210.
 Азія средняя 65.
 Академія 94.
 Акмолинская область 150.
 Акты гражданскаго состоянія 115—126.
 Актюбинскъ 65, 96.
 Акцизъ 165, 167, 283.
 Акціонерныя общества 179—182.
 Александро-Полонскъ 15.
 Алтыновка 15.
 Альбертинъ 17.
 Амуръ 15.
 Антоколь 14.
 Антоновка-Петровка 15.
 Аптека 179.
 Аптекарскаго ученикъ 57, 95.
 Аптекарскаго помощникъ:
 въ черты осѣдлости 26, 28, 39, 158, 159, 408;
 въ Донской области 61;
 въ Ялтѣ 77;
 въ пятидесятиверстной полосѣ XI, 19, 21.
 Арбитражная коммисія 224, 226, 227.
 Аренда недвижимости:
 въ черты осѣдлости 149—154, 175;
 въ Донской, Кубанской и Терской областяхъ 155, 159;
 въ чертѣ осѣдлости 136, 138, 139, 141—145;
 въ Царствѣ Польскомъ 25, 148;
 см. недвижимость.
 Аренсбургъ 109.
 Артели 182, 183.
 Астрахань 86.
 Аттестатъ 44, 47, 48, 79.

Б.

Бакшты 17.
 Балтійскій портъ 109.
 Банкирская контора 35, 99, 151.
 Банкиръ 100.
 Барановичи 5, 17.
 Барскіе хуторы 7.
 Байкова гора 144.
 Безсемеинныя лица 80.
 Безсрочно-отпускныя нижніе чины:
 въ черты осѣдлости, 30, 154, 408;
 въ Донской области 61;
 въ Кубанской и Терской областяхъ 64, 156;
 въ Москвѣ 58, 59, 408;
 въ Сибири 70, 71;
 въ Ялтѣ 77.
 въ сельскихъ мѣстностяхъ 3, 106.
 Бесъ гамедрашъ 348, 354.
 Бесъ гакнесесъ 348, 354.
 Бейзицеръ 387.
 Билетъ 43, 44, 127, 128, 160.
 Бирзула 15.
 Биржевыя уставы 221—228.
 Бирштаны 16.
 Блудень 15.
 Бобровица 15.
 Богодуховка 15.
 Большіе Солечники 15.
 Большой Толмакъ 5.
 Божничій дозоръ 116, 117, 122, 377, 378.
 Браковка товаровъ 51.
 Бракъ 83, 319—327, 338—340, 342, 399, 400.
 Бракъ въ Царствѣ Польскомъ 323—327.
 Братъ ремесленника 44, 55, 56, 409.
 Бродъ Каменный 17.
 Бумагомотальный мастеръ 49.

*) Цифры означаютъ страницы.

Бутенковы 15.
Буйводы 15.
Быстрица 15.
Бѣлосороки 11.

В.

Ваксельное ремесло 50.
Валкъ 109.
Вапнярка 15.
Вводъ во владѣніе 168.
Вдовы 81:
иностранцевъ 98;
купцовъ 37, 38;
лицъ съ высшимъ и специаль-
нымъ образованіемъ 28;
отставныхъ нижнихъ чиновъ
34, 77;
ремесленниковъ 56.
Везенбергъ 109.
Венденъ 109.
Веприкъ 15.
Верро 109.
Вейсенштейнъ 109.
Видъ на жительство 127.
Виза 101.
Вилы 10.
Виноградное вино 22, 176.
Виноградъ 388.
Винодѣліе 388.
Винокуреніе 164—171.
Винокуренный заводъ 9, 96, 138,
143, 164, 165, 170.
Винокуръ 9, 22, 43, 58, 75, 408, 409,
410.
Висьмонты 16.
Владикавказъ 66.
Владѣльческіе города и мѣстечки
140.
Военно-Медицинская Академія 232.
Возобновленіе свидѣтельства 47.
Возсоединенный участокъ 20.
Воинская повинность 133, 134, 160,
264—279.
Воинское присутствіе 215.
Волколата 17.
Вольмаръ 109.
Ворняны 14.
Войско Донское 59, 154, 159, 160, 405.
Временная отлучка:
изъ Донской области 62;
изъ Риги 81;
изъ сельской мѣстности 7, 8.
Временное пребываніе:
въ черты осѣдлости 58, 63, 79,
84—96;
въ пятидесятиверстной полосѣ
XI, 21, 22;
въ сельской мѣстности 8—10;
въ стоверстной полосѣ (въ Си-
бири) 70.

Вулька-Подлущкая 18.
Выборка промысловныхъ и сослов-
ныхъ свидѣтельствъ 56, 160.
Выборы раввина 334—337.
Вывѣска 161.
Выгонныя земли 7.
Выселеніе евреевъ:
въ черты осѣдлости 44, 49, 52—
55, 59, 79;
изъ Лифляндской и Курляндской
губерній 80;
изъ пятидесятиверстной поло-
сы XI, 24;
изъ сельскихъ мѣстностей 14;
въ Царствѣ Польскомъ 25.
Высшее образованіе (права на жи-
тельство и торговлю):
въ черты осѣдлости 26, 29, 30,
158, 407, 408;
въ Донской области 60, 405;
въ Кубанской и Терской обла-
стяхъ 62, 405;
въ пятидесятиверстной полосѣ
19, 21;
въ сельскихъ мѣстностяхъ 3.
Вѣчный цехъ 59.

Г.

Газовая вода 51.
Гатчина 105.
Гильдія 35, 36, 106, 161.
Гимназія, 94.
Гминный Войтъ 216.
Гоба (габе) 330.
Голова 385, 386.
Головатовка 11.
Голта 15.
Гонтовое мастерство 49.
Горишне 15.
Горловка 17.
Горный промыселъ 171—173.
Городискъ 17.
Городскія поселенія 4, 5, 6, 14—17.
Городскія учрежденія 215—221.
Городъ владѣльческій 140.
Городѣя 17.
Государственная служба 60, 62, 95,
212—214, 405, 407.
Граверъ 50.
Гражданинъ почетный 75, 106, 108.
Граница Европейская 100.
Губерніи:
Бессарабская XI, 2, 14, 17, 37, 143,
147, 169, 195, 229, 230, 382, 391,
403, 404.
Варшавская 2, 94, 104.
Виленская 2, 5, 14, 16, 168, 383,
403.
Витебская 2, 5, 15, 17, 164, 169,
319, 346, 383, 403, 404.

Волынская 2, 5, 15, 17, 168, 383, 403.
Гродненская 2, 15, 17, 168, 383, 403.
Екатеринославская 2, 15, 17, 168, 195, 196, 209, 229, 230, 378, 382, 404.
Западные XI, 17, 37, 147, 162, 164, 165, 176, 229, 230, 280, 299, 391, 404.
Калишская 2, 94, 104.
Кіевская 2, 15, 164, 169, 383, 404.
Ковенская 2, 15, 84, 168, 383, 404.
Курляндская 77—79, 81, 82, 84, 194, 217, 308, 346, 372.
Кѣлецкая 2, 94, 104.
Лифляндская 77, 78, 81, 82, 346, 372, 398.
Ломжинская 2, 94, 104.
Люблинская 2, 94, 104, 383.
Минская 17, 169, 319, 346, 383, 404.
Могилевская 2, 15, 164, 169, 319, 346, 383, 404.
Московская 56.
Остзейскія 43, 48, 77—79, 108.
Петроковская 2, 94, 104, 383.
Плоцкая 2, 94, 104.
Подольская 2, 15, 169, 383, 404.
Полтавская 2, 7, 15, 164, 169, 229, 230, 346, 404.
Прибалтійскія 43, 48, 77—79, 81, 108, 157, 192, 409.
Радомская, 2, 94, 104.
Сувалкская, 2, 94, 104.
Сѣдлецкая, 2, 94, 104.
Ставропольская, 65, 66.
Таврическая, 2, 5, 15, 17, 164, 169, 229, 230, 382, 404.
Херсонская, 2, 5, 15, 164, 169, 195, 196, 209, 229, 230, 378, 382, 404.
Черниговская, 2, 5, 15, 164, 169, 229, 230, 346, 404.
Царства Польскаго, 21, 25, 35, 86, 97, 147—149, 165, 167, 323, 328, 341, 383, 390, 391.
Гута Старая, 15.

Д.

Давность, 141, 146.
Давная, 143, 145, 147.
Дантистъ, 21, 26, 28, 61, 158, 408.
Дараганово, 17.
Дача 9.
Дворцовая слобода 16.
Дебальцево 17.
Демуровка 15.
Деражня 15.

Дерптъ 109.
Джанкой 15.
Дженанъ-Абадъ 195, 203—208.
Дипломъ 94.
Дистилляція 50.
Дмитріевскій посадъ, 15.
Дмитровка 15.
Довляды 11.
Довѣренность 39, 40, 41.
Дознаніе 13, 54.
Дозоръ божничій 116, 117, 122.
Доказательства поселенія:
въ 50-ти-верстной полосѣ 23.
въ сельской мѣстности 12.
Долги общественные 285, 304, 305, 314.
Домбровское горное училище, 233.
Домовыя книги 78.
Донскаго Войска область 59, 62, 154, 159, 160, 405.
Дробицковка 15.
Дрожжевое ремесло 50.
Дубенки 14.
Дукшты 15.
Думси 15.
Дунаевцы 18.
Духовныя дѣла евреевъ 328—372.
Духовное Правленіе 111, 330—333, 376.

Дѣти:

иностранцевъ 98, 99;
купцовъ 37—43, 57, 153, 231, 407;
лицъ съ высшимъ и специаль-
нымъ образованіемъ 28;
отставныхъ нижнихъ чиновъ 31,
32, 42, 43, 70, 71, 77, 271;
почетныхъ гражданъ 231;
приказчиковъ 42;
приписанныхъ къ 50-ти-верстной
полосѣ XI, 25;
раввиновъ 340;
ремесленниковъ 44, 55, 409;
сибирскихъ уроженцевъ 67, 164;
ссылно-поселенцевъ 68—70, 164.

Е.

Евреи земледѣльцы 3, 107, 108, 148,
194—210, 282, 283, 308, 372, 374,
378, 385—390, 395.
Евреи иностранные 96—104, 160,
211, 212.
Евреи средне-азиатскіе 96, 97, 98, 99,
103.
Евреи учащіеся 94, 95.
Евреи ученые 95, 108, 346—348, 372,
374, 375, 376.
Еврейки 3, 8, 21, 42, 43, 45, 67, 98,
99, 106, 164; ношеніе ими одежды 319.
Еврейская колонизаціонная ассоціа-
ція 130—135.

Еврейскія начальныя училища 108, 235—246; содержаніе ихъ 285, 304, 315, 318.
Еврейскій языкъ 318, 319.
Еврейская граница 100.
Екатериновская 17.
Елья 17.
Енакіево 17.
Ешиботъ 382.

Ж.

Жабинка 15.
Жены:
кущовъ 38, 57, 153, 407;
лицъ съ высшимъ образова-
ваніемъ 28;
отставныхъ и безсрочно-отпу-
скныхъ солдатъ 32;
приказчиковъ 9, 42;
привявшихъ христіанство 83;
приписанныхъ къ 50-ти верстной
полосѣ XI, 25;
разведенныя 29, 43;
ремесленниковъ 44, 55, 409;
ссылныхъ 68, 70;
Жирь 297.
Жительство евреевъ:
въ пятидесятиверстной полосѣ
XI, 17—25, 404.
въ Царствѣ Польскомъ 25;
въ чертѣ осѣдлости 1—17, 204,
403, 404;
въ чертѣ осѣдлости 26—96,
405—410;
въ Закавказьѣ 65—66;
въ Кіевѣ 72—75;
въ Москвѣ и Московской губер-
ніи 56—59, 407, 408;
въ Николаевѣ 75—76, 404;
въ области Войска Донскаго
59—62, 405;
въ областяхъ Кубанской и Тер-
ской 62—65, 405;
въ Прибалтійскомъ краѣ 77—81;
въ Севастополѣ 75—76, 404;
въ Сибири 67—72;
въ Средней Азійи 65—66;
въ Ставропольской губерніи
65—66;
въ Ялтѣ 76—77, 404.
Жительство по льготнымъ законамъ:
въ чертѣ осѣдлости 79—82;
въ пятидесятиверстной полосѣ
20, 22.
Жительство: меламдовъ 260;
потомственныхъ почетныхъ граж-
данъ 107;
раввиновъ 21, 96, 103.
Житковичи 17.
Жмеринка 15.

З.

Забайкальская область 70.
Забродка 15.
Заводскіе мастера 43.
Заводчикъ 44, 48, 91.
Заводъ 9, 35, 96, 139, 151, 164—166,
170, 292.
Заворскло 15.
Заготовка матеріаловъ 51.
Заграничный университетъ 27.
Закавказье 35, 65, 86, 151, 176, 308,
406.
Закретъ-Ново-Строеніе 14.
Закладная 137.
Законы льготные 79—81.
Закройщикъ 45, 409.
Залогъ 299.
Замѣна неспособныхъ къ военной
службѣ 277—279.
Занятія не ремесленныя 51.
Занятіе спеціальностью 28, 31—33,
52—54, 77.
Западныя губерніи см. губерніи.
Запись въ купеческомъ свидѣтель-
ствѣ 38, 39.
Зарѣчье 16.
Заставное владѣніе 148, 157.
Засулье 15.
Згурица 4.
Земледѣльцы-евреи 3, 107, 108, 148,
194—210, 282, 283, 308, 372, 374,
378, 382, 385—390, 395.
Землекопъ 51, 185—191.
Землемѣръ 52.
Земли выгонныя 141.
Земли крестьянскія и помѣщичьи
140.
Земскія повинности 279—280.
Земскія учрежденія 214.
Золотопромышленность 67, 172.
Зубоврачебная школа 95.

И.

Иванковцы 18.
Игнаино 17.
Извозничество 85.
Извозъ 89.
Извозчикъ 51, 85, 90, 185.
Изученіе фармаціи, фельдшерскаго и
повивальнаго искусства 94.
Изюмное вино 283, 390.
Иконы 402, 403.
Ильинскъ 16.
Имя 109, 110, 161, 338, 339, 369, 399.
Императорское русское музыкальное
общество 60, 93.
Имѣнія:
владѣльческія (помѣщичьи) 138,
151;

инструкціонныя 137, 140;
казенныя 138;
населенныя 137, 138, 151;
поіезуитскія 136;
Инженеръ-технологъ 29, 214.
Инженеръ-химикъ 159.
Иностранная торговля 177, 178.
Иностранные евреи 96—104, 160, 211,
212.
Институты:
Ветеринарные (Юрьевскій и Ка-
занскій) 232;
Еврейскій учительскій 246—258.
Женскій Медицинскій 232;
Инженеровъ путей сообщенія 232.
Ново-Александрійскій 27;
Рижскій политехническій 27;
С.-Петербургскій Технологиче-
скій 29, 95;
Харьковскій Практическій Тех-
нологическій 231.
Иргизъ 65, 96.
Исключеніе изъ оклада 105.
Исполнительная коммисія 215.
Ичня 5, 15.

I.

Юды 16.

K.

Кавказскій край 66, 173, 174.
Казначей 330, 332.
Каменецъ-Подольскъ 167.
Каменный Бродъ 17.
Каменотесъ 51, 185—191.
Каменское 15.
Каменьщикъ 185—191.
Камратъ 7.
Кандидатъ 26, 29, 60, 62, 213, 405, 417.
Капрештъ 4
Карантинъ 15.
Картофель 389.
Кассирша 9.
Келеберда 15.
Келембеты 15.
Кемелишки 15.
Кердеевцы 16.
Китайская граница 70, 71.
Кишиневскіе мѣщане 19—21.
Кишиневъ 19, 20.
Кіевское коммерческое училище 233.
Кіевъ 2, 72—75, 89—91, 92, 93, 95,
153, 215, 218, 233, 404.
Кіашки 15.
Кладбище 350, 378.
Клиника 89, 90, 93.
Книги домовыя, квартирныя, обыва-
тельскія 78.
Книги духовныхъ правленій 332.

Книги торговыя 319.
Колай 15.
Колбасное мастерство 50.
Колесная мазь 50.
Колонизаціонная ассоціація 130—135.
Колоніи земледѣльческія (еврейскія)
1, 4, 12, 194—210, 282, 283, 308, 372,
374, 378, 382—390, 395.
Коммисіонеръ 10, 100, 102, 178.
Коноплядовка 15.
Коноплянка 15.
Консульская виза 101.
Консульское свидѣтельство 97.
Конторщикъ 26, 75, 406, 408.
Контрабанда 24, 72, 178, 390—392, 404.
Контрактъ объ обученіи 90.
Коржовка 15.
Корсовка 15.
Коробочный сборъ 111, 285—316, 375,
376, 379, 380.
Коробочный сборъ въ г. Ригѣ и
г. Курляндской губ. 308—316.
Корчма 138, 292.
Костеневичи 16.
Кострома 15.
Кошедары 15.
Крещеніе евреевъ 363—372, 381—382.
Кривой Рогъ 15.
Криничанъ 12.
Крони 16.
Кронштадтъ 105.
Крутильный мастеръ 49.
Крюково 15.
Крыжополь 15.
Крѣпотные акты 137, 145, 152.
Кубанская область 62, 63, 65, 154,
155, 156, 173, 179, 405.
Куничевъ 18, 19.
Купцы:
въ черты осѣдлости, 35, 43, 85,
86, 144, 151, 153, 162—163,
406, 407;
въ Кіевѣ 73, 74;
въ Кубанской и Терской обла-
стяхъ 64;
въ Москвѣ 56—59, 407;
въ Николаевѣ и Севастополѣ
75, 91;
въ Сибири 72,
въ Ялтѣ 77;
въ чертѣ осѣдлости 107, 161—
163, 217, 378, 379, 381;
въ пятидесятиверстной полосѣ XI,
19; въ сельскихъ мѣстностяхъ 3,
144.
Купчая крѣпость 137, 145.
Курчановка 15.
Кухарка 29.
Кухмистеръ 50.
Кучменовъ Яръ 144.

Л.

Лаваришки 15.
 Лакъ 50.
 Ландварово 15.
 Легитимаціонный билетъ 127.
 Лекаръ 213.
 Лелюковка 15.
 Лемзаль 109.
 Леоновскій поселокъ 17.
 Лечебница 93.
 Лида 16.
 Ликвидаціонная табель 147.
 Лимонадъ 51.
 Линево 15.
 Липники 5.
 Литографъ 50.
 Лица безсемежныя 80.
 Личный почетный гражданинъ 107, 108.
 Лобы 15.
 Лозовой 15.
 Лосева дача 14.
 Лунинець 17.
 Луцкъ 18.
 Лучай 17.
 Люстраціонная коммисія 5.
 Люстраціонные акты 144.
 Ляховичи 17.
 Лыбедская часть 73, 90.
 Льготные законы 22, 79—82.
 Льготы по воинской повинности 264, 265, 269—271.
 Лѣсопромышленникъ 79.
 Лѣсъ 6, 9, 11, 143, 145.

М.

Магистръ 26, 29, 60, 62, 213, 405, 407.
 Мазаракій 17.
 Мазъ колесная 50.
 Макарово 6.
 Маклеръ 221—228.
 Малая Перещепина 15.
 Малорыта 15.
 Малые Селище 15.
 Маляръ 50.
 Маньковичи 17.
 Марена 86.
 Маркутье 14.
 Марцинканцы 15.
 Мастеръ:
 иностранный 97, 98, 103;
 въ черты осѣдлости 43, 45, 48, 49, 193, 408, 409, 410;
 въ Кіевѣ, Николаевѣ и Севастополѣ 91;
 въ Москвѣ 58;
 на службѣ 213.
 Маціовъ 15.
 Минеральныя воды 49, 89, 90, 91.

Миринскій поселокъ 17.
 Михалово-Незбудка 15.
 Міюры 16.
 Медаль 402.
 Медикъ иностранный 103.
 Медицинская Академія 232.
 Медь 167.
 Меладедь 259, 283.
 Мельница 138.
 Метрическія книги 109, 110—126, 304, 314, 350, 375, 377, 379.
 Метрическое свидѣтельство 112, 113, 114, 125, 160.
 Механикъ 43, 58, 75, 213, 408, 409, 410.
 Можейки 15.
 Молитвенная школа (домъ) 304, 305, 314, 330—332, 348—354, 377, 378, 379, 396.
 Молочникъ 127.
 Москва 36, 56, 59, 95, 153, 219, 406, 407, 408, 410.
 Мостовщикъ 51, 185—191.
 Музыкальное общество 60, 93.
 Муляровка 17.
 Мурованный 15.
 Мыловаръ 50.
 Мѣна 5, 15.
 Мѣстечко владѣльческое 140.
 Мѣстечковыя поселенія 4.
 Мѣщане 3, 19, 76, 107, 217, 378, 379, 381.
 Мѣщане неосѣдлые 106, 381.
 Мѣщанское общество 59, 61, 105.
 Мѣщане-ральники 148.
 Мѣщанская управа 219.

Н.

Наборщикъ 52.
 Награды 401, 402.
 Надеждино 17.
 Надзоръ полиціи 35, 36, 44, 46, 53, 69, 72, 75, 163.
 Наказанія 390—400.
 Налогъ:
 квартирный 283;
 поземельный 281;
 промысловый 161, 163, 176;
 съ евреевъ-земледѣльцевъ 282;
 съ недвижимыхъ имуществъ 282.
 Нарва 78, 109, 192.
 Нареченіе имени 338, 339.
 Наслѣдство 84.
 Настройщикъ роялей 51.
 Натансона училище 233.
 Нижеднѣпровскъ 15.
 Нижніе чины (на дѣйствительной службѣ) 87, 91, 408.
 Нижніе чины бывшей Кавказской арміи 156.
 Никитовка 17.

Николаево 17.
 Николаевскіе солдаты см. безсрочно-отпускные и отставные нижніе чины.
 Николаевъ 72, 75, 76, 89, 154, 163, 404.
 Недвижимость (приобрѣтеніе ея въ собственность, владѣніе, залогъ):
 иностранцами 99, 139;
 внѣ черты осѣдлости 35, 36, 149—158, 180, 181, 211, 405, 406.
 въ Донской области 60;
 въ Кубанской и Терской областяхъ 62, 63, 64;
 въ Николаевѣ и Севастополѣ 75, 163;
 въ Сибири 69;
 въ пятидесятиверстной полосѣ XI, 18, 147;
 въ Царствѣ Польскомъ 147—149;
 въ чертѣ осѣдлости 136—146, 175, 180, 181, 195, 205, 211.
 Неимонъ 330.
 Незбудка-Михайлово 15.
 Несостоятельность 106.
 Нефтяной промыселъ 173.
 Нецеховой ремесленникъ 43, 47, 45.
 Нецеховое ремесло 50, 51, 185—192, 409.
 Новая Котельня 7,
 Новая улица (у ст. Поневѣжь) 15.
 Ново-Александрійскій институтъ 27.
 Ново-Ивановская 17.
 Ново-Свѣтцы 15.
 Ново-Строеніе—Закреть 14.
 Новые Барановичи 5, 17.
 Новые Сенжары 15.
 Ножево-бритво-шлифовальное мастерство 50.

О.

Обезпеченіе продовольствія 374.
 Области:
 Акомолинская 150.
 Войска Донскаго 59, 62, 154, 160, 405;
 Забайкальская 70;
 Кубанская 62, 63, 65, 156, 173, 179, 405;
 Самаркандская 164, 168;
 Семипалатинская 150;
 Сыръ-Дарьинская 164, 168;
 Терская 62, 63, 65, 154, 155, 157, 173, 179, 405;
 Тургайская 150;
 Уральская 150, 179.
 Обоюдный помѣщикъ 127.
 Образованіе евреевъ 89, 92, 230—264, 304, 315, 318, 382—384.
 Оброчныя статьи 138, 139, 175.
 Обрѣзаніе 117, 338.

Обученіе ремеслу 44, 89, 90, 91, 409.
 Обывательскія книги 78.
 Обытти 15.
 Общество распространенія просвѣщенія между евреями 260—264.
 Овцеводство 388.
 Оглашеніе 121, 125.
 Огородничество 389.
 Одесса 100, 233, 346.
 Одесское Коммерческое училище 233.
 Олешно 18.
 Ольковичи 16.
 Ольховка 5.
 Опека 328.
 Опороченіе по суду 75, 78, 80.
 Оптовая торговля 162, 170, 177.
 Оправдательный приговоръ 25, 46.
 Ораніенбаумъ 105.
 Орденъ 401.
 Оренбургскій край 96, 99, 103, 211.
 Островецъ 14.
 Островъ 15.
 Откупъ 162, 291—302.
 Отлучка временная 7, 8, 62, 81.
 Отобраніе ремесленнаго аттестата 54.
 Отсрочка для жительства въ Кіевѣ 90.
 Отставные нижніе чины:
 внѣ черты осѣдлости 30, 106, 154, 167, 408;
 въ Донской области 61;
 въ Кубанской и Терской областяхъ 64;
 въ Москвѣ 58, 59, 408;
 въ Сибири 70, 71;
 въ Ялтѣ 77,
 въ сельской мѣстности 3.
 Оцѣночное свидѣтельство 295.
 Оцѣнщикъ 292.

П.

Павловка 15.
 Павловка-Лозовой 15.
 Павловскъ 105.
 Панютино 17.
 Пароходное предпріятіе 161.
 Парафіаново 16.
 Паспортъ и отмѣтки на немъ 13, 25, 39, 43, 44, 47, 70, 94, 97, 100, 127, 129, 130.
 Педагогическій совѣтъ 244, 245, 256, 257.
 Перевозъ пассажировъ 89.
 Переосвидѣтельствованіе призывныхъ 277.
 Переселеніе въ сельскихъ мѣстностяхъ 10—12, 61.
 Перещепина Малая 15.
 Перновъ 109.
 Пески 15.
 Петербургъ 36, 220, 350—353, 354, 406.

- Петергофъ 105.
 Петровка-Антоновка 15.
 Пейсаховая водка 165—166, 283—284.
 Пиво 165, 166.
 Пивовареніе 165, 167.
 Пивоваръ 43, 58, 75, 408, 410.
 Питейная торговля 167—171, 198, 398.
 Пиошуну 16.
 Планъ (города, мѣстечка, селенія) 5, 6, 10, 18.
 Плосская часть (въ Кіевѣ) 73, 90.
 Плотникъ 51, 185—191.
 Плотница 17.
 Поваръ 50.
 Повивальная бабка:
 въ черты осѣдлости 26, 27, 28, 158, 408;
 въ Донской области 61;
 въ Москвѣ 57;
 въ пятидесятиверстной полосѣ 21.
 Повивальное искусство (изученіе его) 94, 408.
 Погостъ-Новый 16.
 Подбродье 14, 15.
 Поденщикъ 185—191.
 Подмастерье 43, 45, 47, 193.
 Подрядъ 2, 26, 35, 36, 41, 73, 75, 84, 85, 91, 151, 162, 163, 175, 176, 177, 406.
 Поіезуитскія имѣнія 136.
 Полоса:
 7-ми верстная 178;
 21 верстная 25, 391;
 30-ти верстная 178;
 50-ти верстная XI, 17—25, 147, 179, 391, 404;
 100 верстная 68, 71, 72, 178, 391.
 Помощникъ городского старосты 219.
 Помощникъ раввина 338.
 Помощникъ обоюдный 127.
 Поневѣжъ Старый 15.
 Понемунь 15.
 Попасная 17.
 Попельня 15.
 Поплавы 14.
 Паракшики 15.
 Портной 45, 47, 409.
 Порѣчье 15.
 Посадецъ 16.
 Посадъ 4.
 Поселенія, гдѣ евреямъ дозволяется жительство 14—17.
 Поселенскій староста 206.
 Посессія 139.
 Поставка см. подрядъ.
 Постоялый дворъ 138.
 Потоки 15.
 Почепъ 15.
 Почетный блюститель 107, 240.
 Почетный (потомственный и личный) гражданинъ 75, 106.
 Почталіонъ 369.
 Почтовая станція 175.
 Праздникъ 162, 193.
 Прибалтійскія губерніи 43, 48, 77—79, 81, 108, 157, 192, 409.
 Привѣтка 15.
 Приговоръ 25, 35, 36, 72, 75, 106.
 Призрѣніе 374, 381.
 Приказчикъ:
 въ черты осѣдлости 26, 29, 36, 40—42, 55, 85, 406, 407, 408;
 иностранецъ 102;
 въ Кіевѣ 73, 74, 92;
 въ Кубанской и Терской областяхъ 64;
 въ Москвѣ 57;
 въ Николаевѣ и Севастополѣ 75, 91;
 въ Сибири 72;
 въ чертѣ осѣдлости 138, 178;
 въ сельской мѣстности 9, 10.
 Примѣты 128.
 Принятіе подданства 97.
 Принятіе христіанства см. христіанство.
 Приписка къ обществамъ:
 въ черты осѣдлости 31, 32—34, 35—39, 105,—109;
 въ Донской области 61;
 въ Закавказьѣ, Ставропольской губ. и Средней Азіи 65;
 въ Кіевѣ 73, 74;
 въ Кубанской и Терской областяхъ 64;
 въ Москвѣ 56—59, 407, 408;
 въ Николаевѣ и Севастополѣ 75;
 въ Ялтѣ 76.
 Приписка къ обществамъ:
 въ 50-ти верстной полосѣ XI, 18, 19, 20, 23, 24.
 въ чертѣ осѣдлости 105—109, 372.
 Приписка къ призывному участку 265, 267, 271—273.
 Приписка къ цеху 45, 79, 92.
 Прислуга:
 въ черты осѣдлости 26, 29, 36, 42, 185—191, 406, 407, 408;
 въ Кіевѣ 73, 74;
 въ Москвѣ 57, 407;
 въ Николаевѣ и Севастополѣ 76.
 Присутствіе по квартирному налогу 215.
 Присяга 354—365.
 Присяжные засѣдатели 229, 230.
 Присяжный оцѣнщикъ 217.
 Присяжный попечитель 219.
 Причисленіе см. приписка.
 Приобрѣтеніе недвижимости см. недвижимость.
 Пробная работа (ремесленника) 47.

Пробочное мастерство 49.
Провизоръ 27, 64, 158, 159.
Продовольствіе 374.
Проживаніе подъ чужимъ именемъ 13
Прозороки 16.
Промысль 26, 75, 164—184.
Промысловые документы 56, 57, 67,
99, 151, 160, 161.
Промысловый налогъ 161, 163, 176.
Промышленность см. промысль и
торговля.
Проскуровъ 18.
Протасовъ Яръ 144.
Прохладительные напитки 51.
Птичь 17.

Р.

Работникъ 185—191.
Раваничская слобода 17.
Раввинская комиссія 342—346, 372.
Раввинъ:
веденіе имъ метрическихъ книгъ
110, 111, 112, 116—120, 122;
выборы раввина 333—342, 377;
жительство раввина изъ ино-
странцевъ 103;
жительство раввина внѣ черты
осѣдлости 96;
жительство раввина въ пятиде-
сятиверстной полосѣ XI, 21;
обязанности и права раввина 330,
393, 394, 396, 400, 402.
Разведенныя жены 29, 43.
Разводъ 83.
Раздробительная торговля 167, 170, 175
Разносная торговля 163.
Разсылный 216.
Раковка 15.
Раково 5.
Раслевка 15.
Райполь 15.
Реальное училище 94.
Ревизія 24, 25, 30, 34, 77.
Ревизионная комиссія 215.
Ревизская сказка 114, 339, 379.
Ревель 34.
Регистрація евреевъ 109—126.
Регистраціонные списки 12, 78.
Редутка 15.
Рекрутскій уставъ см. безсрочно-
отпускные и отставные нижніе
чины.
Ремесленники:
жительство внѣ черты осѣдло-
сти 43, 48—56, 154, 408, 409;
„ въ Кіевѣ, Николаевѣ и Сева-
стополѣ 75, 92;
„ въ Москвѣ 58, 410;
„ въ Прибалтійскомъ краѣ 79, 81;
„ въ Сибири 72;

Жительство въ пятидесятиверстной
полосѣ XI, 19, 20;
„ въ сельскихъ мѣстностяхъ 3,
9, 10;
надзоръ цеховыхъ управъ 384,
385;
приписка къ обществамъ и це-
хамъ 106, 108, 378, 379, 381;
„ къ призывному участку 272;
торговля 54, 55, 397;
участіе въ цехахъ 184—194, 217.
Ремесленницы 45, 81.
Ремесленное свидѣтельство 43, 45, 46,
47, 49; отобраніе его 54.
Ремесленный голова 220.
„ работникъ 47, 49, 92,
194.
„ ученикъ 44, 46, 193, 409.
Ремесло нецеховое 50, 51, 185—191.
„ цеховое 49, 50.
Рига 78, 79, 95, 108, 109, 163, 308.
Рижскій Политехнический Инсти-
тутъ 27.
Ровное поле 14.
Рогожное мастерство 50.
Родители 3, 28, 43, 55, 76, 81.
Розеновскій поселокъ 17.
Рольники (мѣщане) 148.
Романовка 14.
Росса 14.
Ростовъ и Ростовскій уѣздъ 60, 155,
159, 405.
Руда 15.
Рудзишки 15.
Рудяки 15.
Ружичня 18.
Русское музыкальное общество 27,
30, 93.
Рѣжица 15.
Рѣзникъ 51.
Рѣшетилровка 5.

С.

Садки 15.
Садоводство 389.
Садовникъ 51, 185.
Сало 297.
Самаркандская область 164, 168.
Сарны 15.
Сахарный заводъ 9.
Сборъ:
гербовый 283;
коробочный 285—316, 375, 376,
379, 380;
коробочный въ Ригѣ и Курлянд-
ской губерніи 308—316;
оцѣночный 281;
свѣчной 316—318, 376;
съ актовъ состоянія 124;

съ евреевъ - земледѣльцевъ 282, 283;
 съ типографій 184.
 Сборщикъ податей 292, 293.
 Свидѣтель 13, 54, 78.
 Свидѣтельство:
 выходное 130, 133;
 консула 97;
 консисторіи 97.
 метрическое 112, 113, 114, 125, 160.
 о несудимости 35, 43, 46, 97, 409
 см. судимость и судъ;
 о рожденіи отъ старожиловъ 113;
 оцѣночное 295;
 ремесленное 43, 45, 46, 47, 49, 54, 409;
 сословное и промысловое 56, 57,
 67, 99, 151, 160, 161, 406, 407.
 Севастополь 72, 75, 76, 89, 91, 163, 404.
 Секта 349.
 Селитебная площадь 7, 138, 141.
 Селище Малые 15.
 Сельскія мѣстности 1, 2, 3, 4, 5, 7,
 8—10, 19.
 " " переселенія въ
 нихъ 10—12, 61.
 Семипалатинская область 150.
 Сырь-Дарьинская область 164, 168.
 Семейства евреевъ:
 жительство внѣ черты осѣдлости
 семейства: купцовъ 36, 38, 39, 106;
 лицъ съ высшимъ обра-
 зованіемъ 26, 407;
 нижнихъ чиновъ 31;
 ремесленниковъ 44, 45,
 55, 56, 409;
 приказчиковъ 42;
 въ Кіевѣ, Николаевѣ и
 Севастополѣ 73, 75, 90,
 404;
 въ Кубанской и Терской
 областяхъ 64, 405;
 въ Москвѣ 57, 58, 59, 407,
 408;
 въ Сибири 67—72;
 въ сельскихъ мѣстно-
 стяхъ 8, 9.
 Семейство эмигрантовъ 133.
 Сенжары Новые 15.
 Сенча 15.
 Серники 17.
 Сестра ремесленника 44, 45, 409.
 Сибирь 67—72, 87, 154, 159, 164, 168,
 272.
 Синагога 304, 305, 314, 330—332, 348—
 354, 377, 396.
 Сидѣлецъ 75.
 Синельниково 16.
 Сирота 3.
 Сиротскій судъ 219, 376.
 Скадовскъ 17.

Скотоводство 388.
 Славгородъ 15.
 Словены 15.
 Слуги домашніе см. прислуга.
 Служба по выборамъ 214—230.
 Слѣдствіе 35, 36, 75 см. судъ и су-
 димость.
 Содержаніе духовныхъ лицъ 305.
 Соколовка 5.
 Соколовъ 15.
 Сокольники 15.
 Солечники Большіе 15.
 Соломенка Берхняя и Нижняя 144.
 Списки:
 алфавитные 110, 379, 380;
 поселеній, гдѣ евреямъ дозво-
 ляется жительство 14—17;
 посемейные 110, 160, 379, 380, 381;
 регистраціонные 12, 78.
 Спичечная масса 50.
 Средне-Азіатскіе евреи 96, 97, 98, 99,
 103, 211.
 Средняя Азія 65.
 Ссылно-поселенцы 67, 69, 159, 164.
 Старая Гуга 15.
 Старая Ушица 18.
 Староста 330—332.
 Старшинскій товарищъ 218.
 Старожилы 113.
 Старосельцы 5, 15.
 Старый Поневѣжъ 15.
 Старыя Дороги 17.
 Статистическій комитетъ 375.
 Стаховъ 17.
 Стекольщикъ 50.
 Степанцы (Великія и Малыя) 15.
 Стравеники 16.
 Стрѣльна 105.
 Суббота 171.
 Судебный приговоръ 25, 35, 36, 106.
 Судимость 70, 75, 163 см. свидѣтель-
 ство о несудимости.
 Судъ 35, 36, 75 см. свидѣтельство о
 несудимости и слѣдствіе.
 Супрасль 4, 15.
 Сургучное ремесло 50.
 Сѣнокосъ 388.

Т.

Табель ликвидаціонная 147.
 Таганашъ 15.
 Таганрогское градоначальство 60,
 155, 159, 405.
 Таксаторъ 52.
 Талмудъ-Тора 382.
 Таможня 177.
 Татарбунары 6.
 Театральныя училища (Московское и
 Петербургское) 233.
 Тевли 17.

Темиръ 65, 96.
 Терская область 62, 63, 154, 155, 157,
 173, 179, 405.
 Техникъ 50, 51.
 Технологическій Институтъ 29, 95.
 Технологъ 29.
 Теща 35.
 Типографія 184.
 Типографъ 52.
 Токмакъ Большой 5.
 Торги 136, 141, 143, 157, 175, 176,
 294—297.
 Торговля:
 въ чертѣ осѣдлости 158—182, 207,
 211, 212;
 въ чертѣ осѣдлости 26, 28, 35,
 38, 39, 41, 56, 75, 151, 158—182,
 211, 212, 397—398;
 производимая ремесленниками
 54, 55, 397;
 „ иностранцами 99, 100.
 Торговое помѣщеніе 40.
 Торговый депутатъ 219.
 Требуховцы 5.
 Туземецъ 149, 168.
 Тургай 65, 96.
 Тургайская область 150.
 Тургели 15.
 Туркестанскій край 66, 96, 98, 149—
 150, 172.
 Тутовые деревья 389.
 Тѣлесное наказаніе 400.

У.

Удостовереніе полиціи 43 см. свидѣ-
 тельство.
 Удостовереніе о болѣзни 93.
 Ужугость 16.
 Узаконеніе 327.
 Уксусъ 50.
 Унеча 15.
 Университетъ 94.
 Уполномоченный 44.
 Упрощенная ремесленная управа 49.
 Уральская область 150, 179.
 Усадьба 140, 149.
 Усыновленіе 34, 64, 327.
 Учащіеся евреи 94, 95.
 Учебныя заведенія 94, 108, 235—246.
 Ученикъ ремесленный 44, 47, 193, 409.
 Ученый еврей 95, 108, 346—348, 372,
 374, 375, 376.
 Училищный Совѣтъ 229.
 Училища:
 еврейскія начальныя 108, 235—
 246, 382—384; содержаніе ихъ
 285, 304, 315, 318;
 имени Чижова 235;

 коммерческія 233;
 Натансона въ Кіевѣ 233;
 театральныя 233.
 Учителя еврейскихъ училищъ 238—
 240.
 Учителя учительскаго института
 249—251.
 Учрежденія, завѣдывающія дѣлами
 евреевъ 372—390.
 Ушица Старая 18.

Ф.

Фабрика 35, 96, 99, 151, 292.
 Фабрикантъ 44, 48, 91, 97, 162, 176,
 183.
 Фаличи 17.
 Фамилія 109, 110, 161.
 Фармація (изученіе ея) 57, 94, 408.
 Финляндія 97, 100.
 Фирма торговая 102.
 Фишбановка 15.
 Феллинъ 109.
 Фельдшерское искусство (изученіе
 его) 94, 408.
 Фельдшеръ 21, 26, 28, 57, 61, 158
 159, 408.
 Фридриховка 15.
 Фруктовыя воды 51.
 Фурманъ 85, 185—191.

Х.

Хедеръ 382.
 Хлѣбновскій поселокъ 17.
 Хлѣбопашество 67, 386—388.
 Христіанство (переходъ и права) 2,
 83, 105, 110, 269, 272, 320, 321, 322,
 363—372, 381—382, 392, 393.
 Художникъ 213.

Х.

Царичанка 15.
 Царское Село 105.
 Царство Польское 21, 25, 35, 86, 97,
 147—149, 165, 167, 323, 328, 341, 383,
 390, 391.
 Цеховое устройство 43, 384.
 Цеховой ремесленникъ 43, 48, 49,
 50, 409.
 Цехъ 45, 48, 97, 106, 163, 184, 185,
 191—194, 381, 384.
 Циркуляръ 80.

Ч.

Чемернскіе хутора 7.
 Чернильное мастерство 50.
 Чернорабочій 51, 185—191.

Чернухи 15.

Черняны 15.

Черта:

еврейской осѣдлости 1—25, 75
79, 96, 176, 177;

городскихъ поселеній 5—17, 141,
167;

21-верстная 25, 391;

50-ти-верстная XI, 17—25, 147, 179,
391, 404;

100-верстная 68, 71, 72, 178, 391.

Чечеловка 15.

Чиншевики 140, 168.

Чулочно-вязальное мастерство 50.

Ш.

Шанцы 15.

Шведовка 15.

Шелководство 389.

Школы (зубоврачебныя, фельдшер-
скія, дантистовъ) 95, 233.

Школы молитвенныя 304, 305, 314,
330—332, 348—354, 377, 378, 379,
396.

Шлокъ 77.

Шоссейныя работы 2, 84.

Штрафъ 44, 119, 123, 133, 206, 409.

Штрафъ за неявку къ призыву 268,
273—277.

Штукатуръ 51, 185—191.

Шульцъ 385, 386, 387.

Щ.

Щербаки 15.

Э.

Эмиграція евреевъ 130—135.

Эмильчинъ 15.

Эшиботь 382.

Ю.

Юзвинскія мельницы 5.

Юзовка (у ст. Гришино) 15.

Юзово 17.

Юрьевка 17.

Юрьевскій базаръ 17.

Я.

Яготинъ 15.

Языкъ еврейскій 318, 319.

Яковлевскій поселокъ 17.

Ялта 76, 77, 404.

Ярмарки 85, 86, 89, 90, 91, 162, 177.

Ярунъ 15.

Яшуны 15.

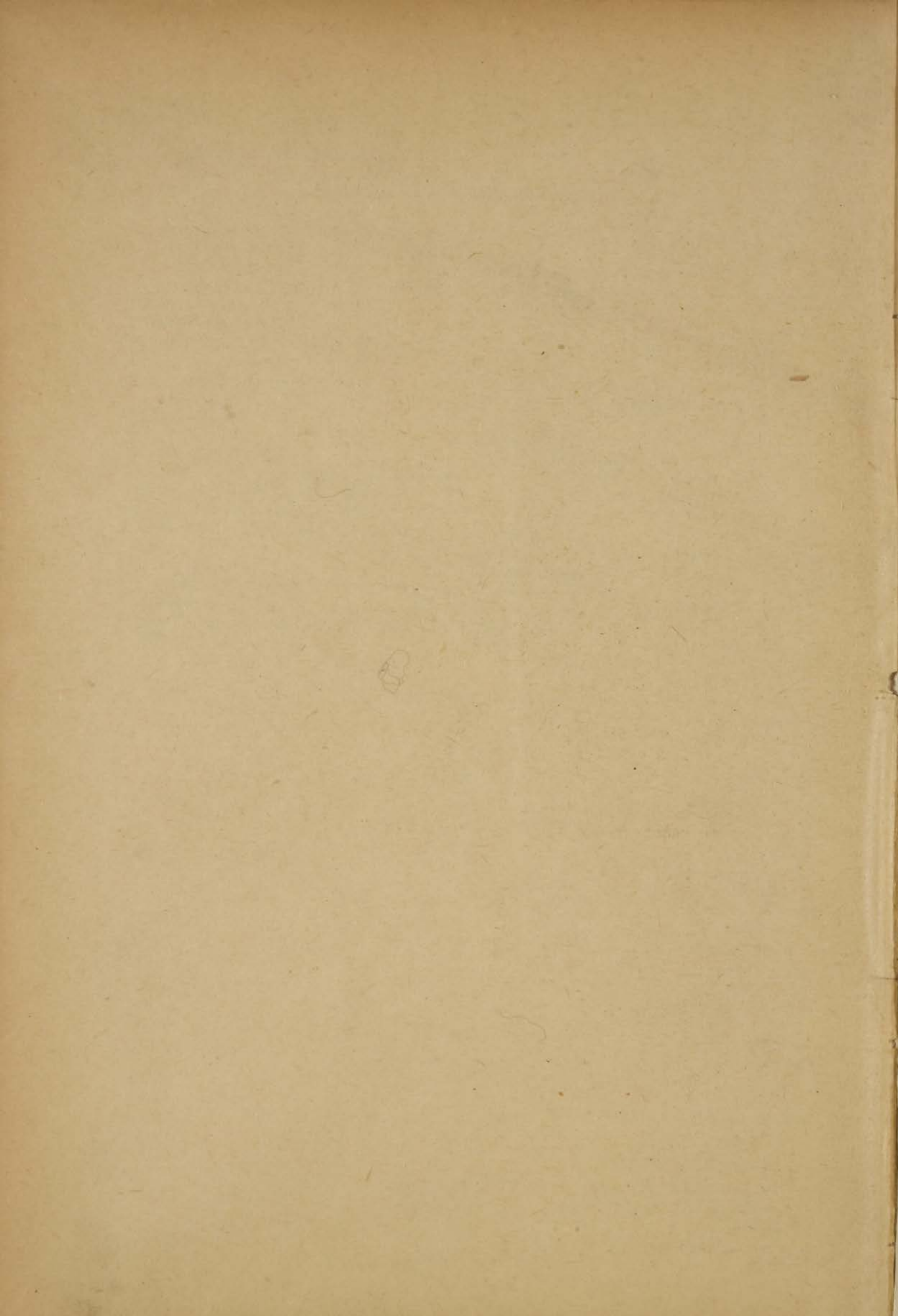

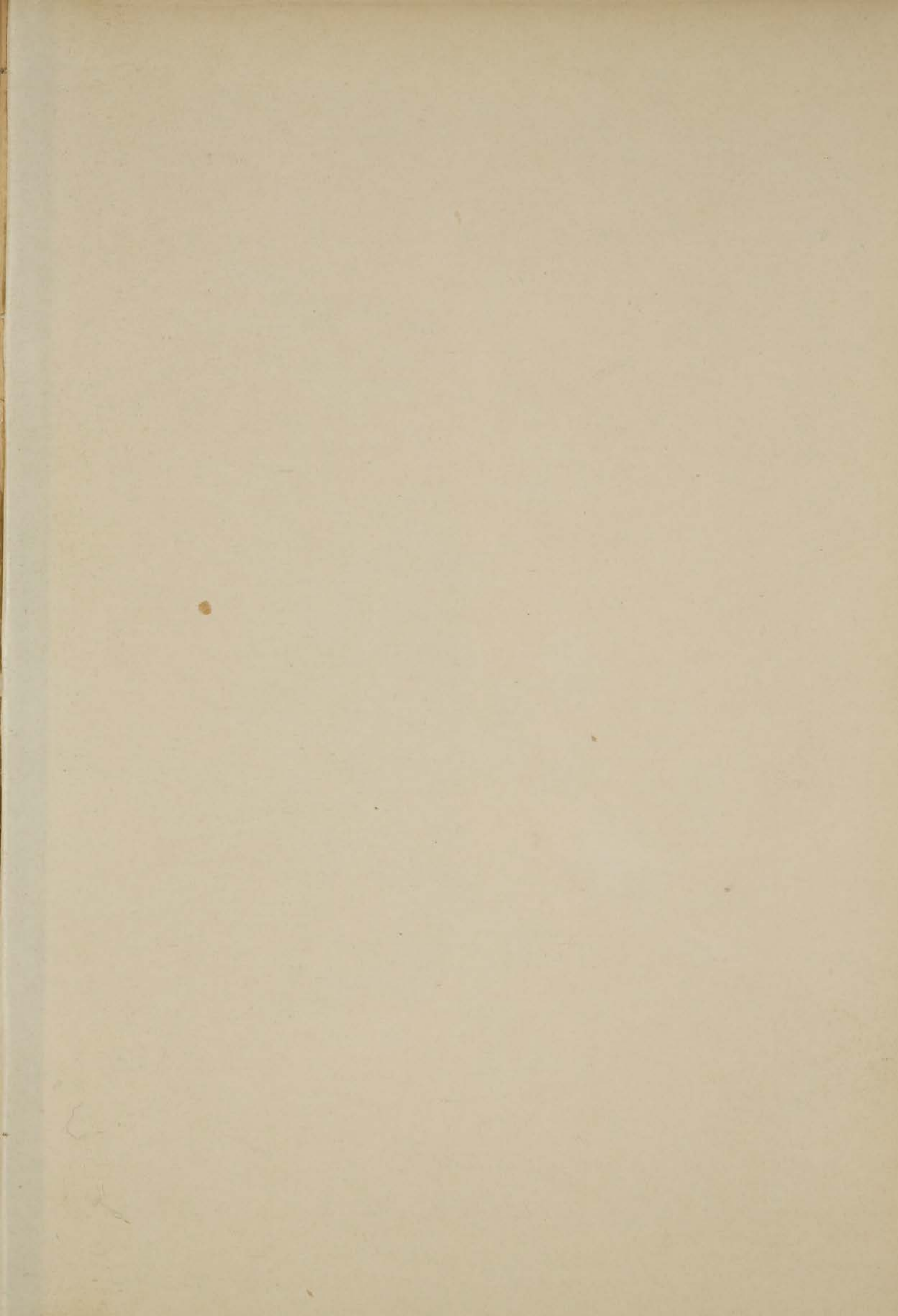

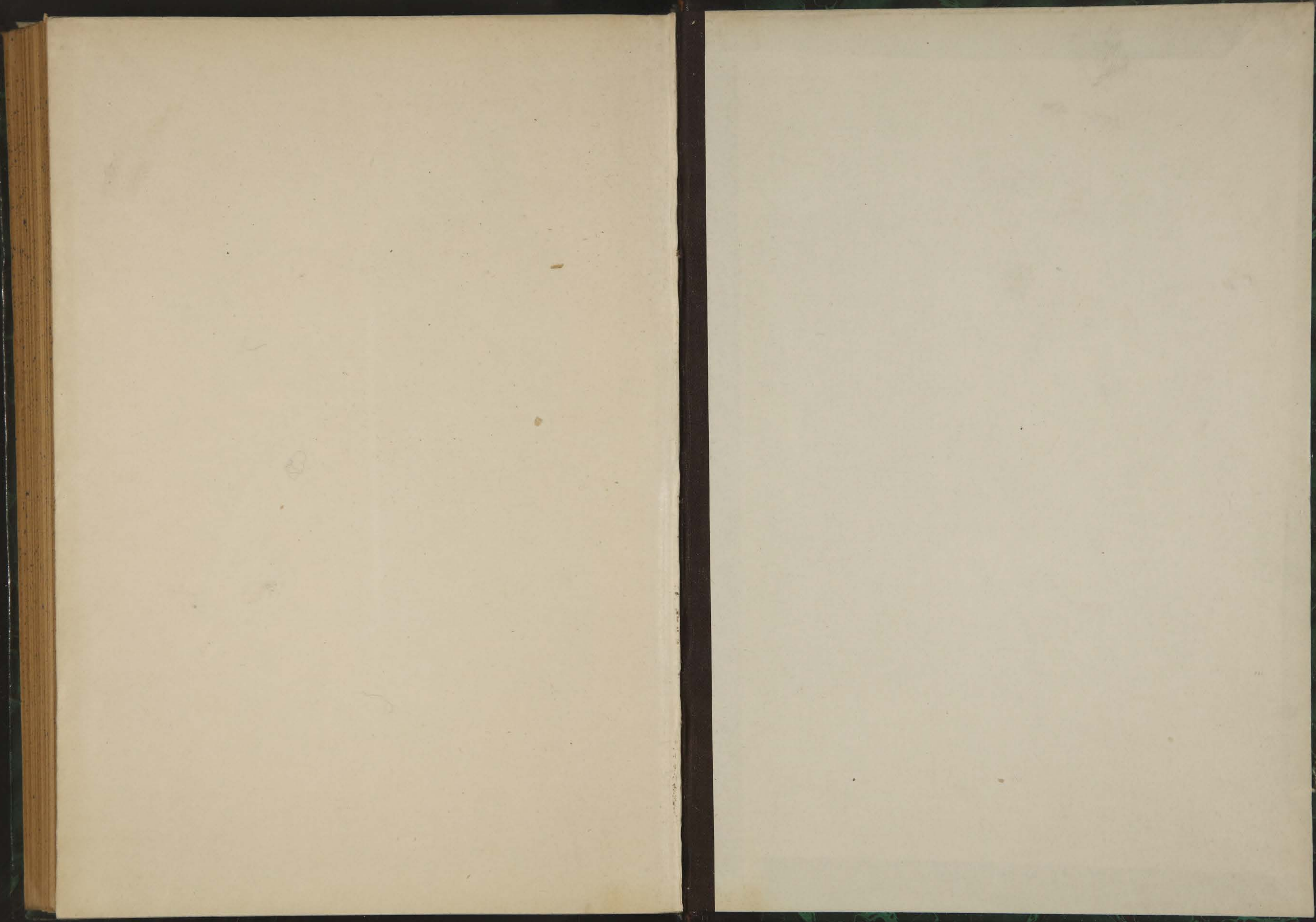

Гессенъ и Фридрихъ

СБОРНИКЪ
ЗАКОНОВЪ
О
ЕВРЕЯХЪ

М. Ф.