

15128

ДОКЛАДЫ,
представленные
второму всероссийскому съезду
по
РЕМЕСЛЕННОЙ ПРОМЫШЛЕННОСТИ
въ С-Петербургѣ
1911 г.

15128

Уч. Канцеляр

35544.



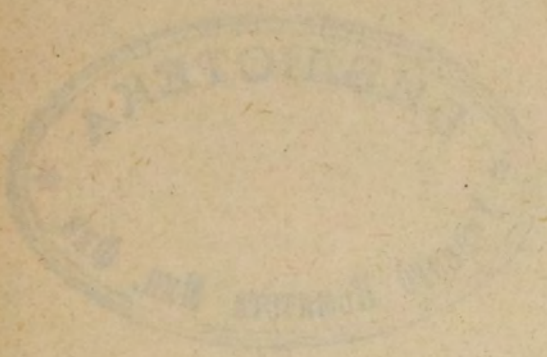

11

15128

ВЫСОЧАЙШЕ УТВЕРЖДЕННОЕ
ОБЩЕСТВО ДЛЯ СОДѢЙСТВІЯ РУССКОЙ ПРОМЫШЛЕННОСТИ И ТОРГОВЛѢ.

~~35414~~
ДОКЛАДЫ,

ПРЕДСТАВЛЕННЫЕ

ВТОРОМУ ВСЕРОССИЙСКОМУ СЪѢЗДУ

ПО

РЕМЕСЛЕННОЙ ПРОМЫШЛЕННОСТИ

ВЪ С.-ПЕТЕРБУРГѢ

1911 г.

М. П.



С.-ПЕТЕРБУРГЪ.

Типографія инж. Г. А. Бернштейна, 3 Рождественская ул., № 7-а,
1911.

39

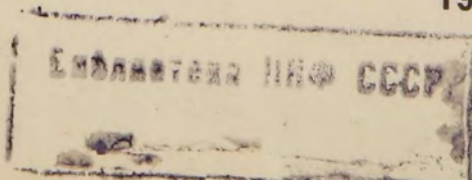

v

79257

ОБЪЯСНИТЕЛЬНАЯ ЗАПИСКА

къ Проекту Устава о ремесленной промышленности.

II.

Приступая къ редактированію первыхъ статей Устава, въ которыхъ надлежало прежде всего установить понятіе ремесла и ремесленной мастерской, Комиссія не могла не признать всей трудности этой задачи. Признаки, которыми характеризуется ремесло дѣйствующимъ Уст. о Промышленности (ст. 279), очевидно, уже не представляются достаточными, такъ какъ исключительно ручная работа въ большинствѣ ремеслъ давно уступила мѣсто работѣ съ разнообразными инструментами, небольшими машинами и даже мелкими двигателями. При этомъ работа въ этихъ условіяхъ, противопоставляемая по своей обстановкѣ работѣ фабричной, производимой почти всегда при помощи большихъ машинъ и крупныхъ двигателей, можетъ скорѣе служить отличіемъ собственно ремесленной мастерской отъ фабрики, въ особенности въ сродныхъ производствахъ, чѣмъ устанавливать точное представленіе о ремеслѣ, хотя бы уже потому, что цѣлый рядъ ремеслъ производятся внѣ мастерской. Въ виду сего Комиссіи казалось, что причисленіе того или другого производства къ ремесленному лишь по его формѣ, которая является только однимъ изъ признаковъ и притомъ не главнымъ, было бы лишено достаточнаго основанія. Форма производства, т.-е. инструменты, небольшія машины и мелкіе двигатели, въ соединеніи съ особымъ, не имѣющимъ вовсе на фабрикѣ, личнымъ составомъ занятыхъ такимъ производствомъ лицъ—мастеромъ, подмастерьями и учениками, могутъ, по мнѣнію Комиссіи, явиться почти исчерпывающими специфическими особенностями, при наличности которыхъ то или другое промышленное заведеніе можетъ быть отнесено къ разряду ремесленныхъ, но; тѣмъ не менѣе, и эти признаки не обнимаютъ собою понятія ремесла.

Точно установить такое понятіе законодательства Западной Европы и не дѣлаютъ пообытки, подводя всѣ производства подъ общее понятіе промышленныхъ заведеній. Только Австрійское за-

Ст. 1.
Раздѣлъ
Первый.
Ст. 2.

конодательство предоставляет министру торговли и промышленности составить списокъ тѣмъ промышленнымъ производствамъ, которыя онъ признаетъ имѣющими характеръ ремесленныхъ.

Комиссія, съ своей стороны, не можетъ не признать этотъ послѣдній путь, при существующихъ для правильнаго разрѣшенія этого сложнаго вопроса затрудненіяхъ, наиболѣе отвѣчающимъ интересамъ самихъ ремесленниковъ и наиболѣе полно ихъ ограждающимъ, такъ какъ вышеуказанные признаки ремесленнаго заведенія—размѣры машинъ и двигателей — могутъ не рѣдко оказаться недостаточными. Предполагая ст. 1 возложить на Министерство Торговли и Промышленности обязанность составлять такой списокъ ремесленныхъ занятій и производствъ, Комиссія считала, что тѣмъ самымъ къ этой категоріи будетъ отнесено все, что по общимъ условіямъ промышленнаго строя и всей совокупности специфическихъ особенностей не можетъ и не должно быть включено въ производство фабричное, причемъ, конечно, при измѣненіяхъ и дополненіяхъ такого списка, которыя могутъ быть дѣлаемы не чаще какъ каждые пять лѣтъ, будутъ приниматься въ соображеніе и вновь появившіеся роды ремеслъ и вообще всѣ необходимыя для сего данныя, равно какъ и справедливыя пожеланія ремесленниковъ.

Кромѣ перечисленныхъ въ ст. 1 общихъ признаковъ ремесленнаго заведенія, Комиссія особымъ примѣчаніемъ отмѣтила еще одинъ, признаваемый ею второстепеннымъ, но, тѣмъ не менѣе, при современныхъ условіяхъ нѣкоторыхъ производствъ, могущимъ имѣть несомнѣнное значеніе. Не ограничивая числа подмастерьевъ и учениковъ, Комиссія находила, что число рабочихъ, т. е. лицъ, не принадлежащихъ къ ремесленной профессіи, должно быть ограничено, такъ какъ слишкомъ значительное ихъ число, когда они являются въ мастерской элементомъ преобладающимъ, даетъ основаніе такую мастерскую уже считать перешедшею въ разрядъ фабричныхъ заведеній. При семъ, однако, имѣя въ виду, что во многихъ крупныхъ мастерскихъ вообще, и по нѣкоторымъ производствамъ въ особенности, число рабочихъ иногда бываетъ довольно большое, было признано возможнымъ увеличить таковое до 50.

Ст. 3. Переходя къ порядку открытія ремесленныхъ заведеній, Комиссія, во-первыхъ, установила принципъ, что, если право содержанія таковыхъ принадлежитъ всякому желающему, при соблюденіи имъ правилъ устава, то въ мѣстностяхъ, гдѣ существуетъ ремесленное устройство, лицо, содержащее мастерскую, или заведующее ею, должно имѣть званіе мастера. Представляется вполне послѣдовательнымъ, чтобы въ мѣстностяхъ, гдѣ самими ремесленниками создается организація, имѣющая цѣлью содѣйствовать развитію того или другого ремесла посредствомъ правильной постановки необходимаго для сего обученія и систематическаго его изученія — руководство и тѣмъ и другимъ находилось въ рукахъ лица, прошедшаго чрезъ то и другое и признаннаго

отвѣчающимъ всѣмъ спеціальнымъ требованіямъ, которыя должны быть предъявляемы къ самостоятельному распоряженію ремесленнымъ заведеніемъ.

Нормальнымъ порядкомъ открытія ремесленнаго заведенія, за исключеніемъ занятыхъ производствами, могущими причинить вредъ или безпокойство окрестнымъ жителямъ (списокъ коихъ составляется и публикуется Министерствомъ Торговли и Промышленности), Комиссія признала явочный, не усматривая никакихъ препятствій къ его допущенію и настоятельную необходимость, въ интересахъ нашей промышленности, освободить ее отъ тѣхъ сложныхъ формальностей, которыя сопровождаютъ всегда предварительное ихъ разрѣшеніе.

Ст. 4.

Но вмѣстѣ съ тѣмъ открытіе каждаго ремесленнаго заведенія должно быть, по мнѣнію Комиссіи, обусловлено полной его пригодностью для производства того ремесла, для котораго оно предназначено. Съ этой цѣлью помѣщеніе каждаго вновь открываемаго заведенія подлежитъ самому тщательному осмотру особой комиссіи, въ составѣ ремесленнаго инспектора, чиновъ мѣстной полиціи и членовъ ремесленной или цехозой управы, гдѣ таковыя существуютъ. Участіе здѣсь инспекціи являлось совершенно необходимымъ, какъ органа, наблюдающаго за точнымъ исполненіемъ правилъ ремесленнаго устава и издаваемыхъ въ его развитіе распоряженій, касающихся размѣровъ и санитарныхъ условій помѣщеній ремесленныхъ мастерскихъ. Статья предоставляетъ ремесленникамъ, въ лицѣ управъ, являться въ качествѣ техническихъ экспертовъ и органовъ, наблюдающихъ за благоустройствомъ ремесленныхъ заведеній. Эта же Комиссія должна имѣть широкія полномочія относительно права предъявлять къ хозяину заведенія требованія о производствѣ необходимыхъ передѣлокъ въ помѣщеніи, запрещать при данныхъ условіяхъ извѣстныя производства и, наконецъ, закрывать заведенія, если окажется, что оно совершенно не можетъ быть приспособлено къ своему назначенію.

Ст. 5 и 6.

Независимо отъ сего Комиссія находила, что городскія общественныя управленія не могутъ быть лишены права въ извѣстныхъ мѣстностяхъ города вовсе запрещать открытіе ремесленныхъ заведеній, а въ другихъ допускать тѣ или другія изъ нихъ. Это вызывается требованіями общаго благоустройства города во всѣхъ отношеніяхъ.

Ст. 7.

Указавъ засимъ, что всѣ ремесленныя заведенія уплачиваютъ государственный промысловый сборъ, согласно положенія о семъ налогѣ, Комиссія признала необходимымъ установить болѣе опредѣленно, чѣмъ это сдѣлано въ дѣйствующемъ уставѣ о промышленности, право каждаго совершенно свободно заниматься ремесломъ съ помощью своей семьи и одного рабочаго, причемъ такое занятіе не облагается никакимъ налогомъ. Устанавливая въ ст. 2, по соображеніямъ вышеизложеннымъ, что во главѣ ремесленной мастерской, въ качествѣ ея хозяина или управляю-

Ст. 8.

Раздѣлъ
Второй.
Глава I.

цаго, можетъ стоять лишь лицо, имѣющее званіе мастера или мастерицы, Комиссія при этомъ указала, что правило это относится лишь къ тѣмъ мѣстностямъ, гдѣ существуетъ ремесленное устройство. Соотвѣтственно сему въ дальнѣйшихъ своихъ предположеніяхъ относительно правъ, обязанностей и взаимныхъ отношеній лицъ, входящихъ въ составъ каждой мастерской, — мастеровъ, подмастерьевъ и учениковъ, Комиссія прежде всего имѣла въ виду тѣ мастерскія, которыя находятся въ районѣ дѣйствія той или другой ремесленной организаціи. Но, подобно тому, какъ проектированныя постановленія ст.ст. 3—8 Устава, за исключеніемъ второй части ст. 3, подлежатъ распространенію на всѣ вообще ремесленныя мастерскія, находятся ли таковыя въ мѣстностяхъ съ ремесленнымъ устройствомъ, или нѣтъ, такъ и другія правила, намѣчаемыя Комиссіей съ цѣлью опредѣлить положеніе мастеровъ, подмастерьевъ и учениковъ, подлежатъ примѣненію ко всѣмъ мастерскимъ, независимо отъ того, въ какихъ населеніяхъ они находятся, за исключеніемъ нѣсколькихъ правилъ, которыя предполагаютъ существованіе въ данной мѣстности ремесленнаго устройства и могутъ быть выполняемы лишь при наличности такового.

Ст. 9.

Переходя, за этимъ общимъ замѣчаніемъ, къ болѣе подробному разсмотрѣнію правъ и обязанностей мастера, Комиссія не могла не поставить на первомъ мѣстѣ требованія, чтобы званіе мастера приобрѣталось не иначе какъ послѣ извѣстнаго испытанія, производимаго специально для сего проектированнымъ органомъ, — испытательной комиссіей, состоящей при цеховой или ремесленной управѣ. Не останавливаясь на всѣхъ тѣхъ общихъ и частныхъ соображеніяхъ, которыя какъ на Западѣ, такъ и у насъ приводятся за и противъ испытательной системы для ремесленниковъ, и, не входя въ ихъ обсужденіе, Комиссія не могла, безъ явнаго нарушенія принципа ремесленнаго обученія, положеннаго въ основаніе проектируемой организаціи ремесленной промышленности, не довести вытекающихъ изъ этого принципа требованій до ихъ логическаго конца. Представляется совершенно нормальнымъ, что тамъ, гдѣ ученикъ не можетъ сдѣлаться подмастерьемъ безъ экзамена, подмастерье также долженъ ему подвергнуться для полученія званія мастера. Но это послѣднее можетъ быть также получаемо окончаніемъ ремесленнаго учебнаго заведенія, коему, по его уставу, дано право выдавать аттестаты на это званіе. Допуская этотъ второй способъ полученія званія мастера, Комиссія считалась съ фактомъ существованія разнаго рода специальныхъ заведеній, которымъ такое право предоставлено, но, по ея мнѣнію, едва ли лицо, окончившее курсъ въ соотвѣтствующемъ заведеніи, какъ бы теоретически оно ни было подготовлено, явится для практической дѣятельности достаточно вооруженнымъ необходимыми знаніями. Только опытъ, полученный на работѣ въ мастерской, можетъ надлежащимъ образомъ ознакомить со всѣми сторонами производства,

требующаго для его самостоятельнаго веденія подробнаго знанія не только его техническихъ пріемовъ, но и экономической его обстановки, которая ни въ какомъ учебномъ заведеніи не можетъ быть пріобрѣтена.

Предоставляемая мастеру, какъ таковому, статьями 10, 11 и 12 **Ст. 10, 11 и 12.** права настолько непосредственно связаны съ его положеніемъ хозяина или руководителя ремесленнаго заведенія, что не требуютъ какихъ либо особыхъ поясненій, и лишь по отношенію ко 2-й части ст. 11 Комиссія находитъ нужнымъ замѣтить, что требованіе, чтобы обученіе учениковъ работамъ того вспомогательнаго ремесла, которое окажется необходимымъ для лучшей отдѣлки издѣлій, спеціально производимыхъ въ мастерской, поручалось лишь лицамъ, имѣющихъ званіе мастера или подмастерья этого вспомогательнаго ремесла, вызывается опять-таки тѣмъ соображеніемъ, что всякое обученіе должно быть ведено лицами, знающими дѣло, причемъ рѣчь идетъ объ обученіи систематическомъ, когда вспомогательное ремесло входитъ какъ постоянная составная часть въ производство, составляющее главный предметъ занятій мастерской. При этихъ же условіяхъ самъ мастеръ, хозяинъ или управляющій такой, болѣе сложной, мастерской долженъ вступить въ составъ цеховъ вспомогательныхъ ремеселъ на томъ основаніи, что онъ по отношенію къ нимъ находится въ томъ же положеніи, какъ и мастеръ, для котораго эти вспомогательныя ремесла составляютъ главное занятіе.

Обращаясь къ опредѣленію размѣра тѣхъ правъ, которыя **Ст. 13—19.** могутъ быть предоставлены хозяину или завѣдующему мастерской по отношенію къ лицамъ, принадлежащимъ къ личному составу мастерской, въ качествѣ подмастерьевъ и учениковъ, Комиссія предстояло предварительно разрѣшить общій вопросъ о продолжительности рабочаго времени для каждой изъ двухъ категорій работающихъ и о времени, въ теченіе коего работы въ мастерской могутъ быть производимы.

Что касается перваго вопроса, то Комиссія, на основаніи имѣющихся въ ея распоряженіи данныхъ и всѣхъ тѣхъ соображеній и мнѣній, которыя высказывались и представлялись на сѣздахъ и въ Комиссіи самими представителями ремесленной промышленности, остановилась на 10 часахъ чистой работы для подмастерьевъ и 8 часахъ для учениковъ, какъ такой обязательной для мастера нормѣ, которая отвѣчаетъ и справедливымъ заботамъ объ удовлетвореніи физическихъ и нравственныхъ потребностей подмастерьевъ и учениковъ, и нуждамъ самой промышленности. При этомъ Комиссія сохранила нынѣ дѣйствующее привило о томъ, чтобы работа не продолжалась въ теченіе всего указаннаго времени непрерывно, но чтобы обязательно въ теченіе сутокъ рабочее время раздѣлялось свободными промежутками для обѣда и отдыха, общей продолжительностью не менѣе двухъ часовъ.

Нормируя обычное рабочее время въ мастерскихъ, Комиссія должна была, однако, принять во вниманіе, что въ извѣстныхъ производствахъ, въ которыхъ работа особенно усиливается во время такъ называемыхъ сезоновъ, нормальнаго числа часовъ, установленнаго ст. 13, будетъ недостаточно для выполнения всѣхъ предъявляемыхъ къ такимъ производствамъ требованій, что можетъ поставить многія мастерскія въ затруднительное положеніе. Для устраненія возможныхъ въ этомъ случаѣ справедливыхъ жалобъ со стороны ремесленниковъ, Комиссія считала справедливымъ предоставить мастеру право занимать подмастерьевъ сверхъ установленныхъ 10 часовъ еще два часа въ день свехурочными работами въ извѣстные періоды года, но съ тѣмъ, чтобы какъ эти періоды, такъ и число дней въ году, когда свехурочная работа допускается, опредѣлялись обязательными постановленіями мѣстныхъ городскихъ общественныхъ или земскихъ учрежденій, причемъ общее число дней въ году не должно превышать 60, что, по общимъ условіямъ сезонныхъ производствъ, является вполне достаточнымъ.

Тѣмъ же городскимъ и земскимъ учрежденіямъ должно, по мнѣнію Комиссіи, принадлежать право устанавливать, посредствомъ обязательныхъ постановленій, время начала и конца работъ въ ремесленныхъ мастерскихъ, что представляется необходимымъ потому, что для занятыхъ въ нихъ подмастерьевъ и учениковъ представляется не безразличнымъ, въ какіе именно часы въ теченіе сутокъ они должны будутъ работать.

Совершенное прекращеніе работъ Комиссія предположила во всѣ воскресные дни и двенадесятые праздники, а также особые дни, устанавливаемые также обязательными постановленіями мѣстныхъ общественныхъ учрежденій. Независимо отъ этихъ общихъ постановленій; касающихся всѣхъ лицъ, работающихъ въ мастерскихъ, Комиссія считала вполне цѣлесообразнымъ особо оградить учениковъ, не достигшихъ 15 лѣтъ, и ученицъ моложе 17, отъ всякой ночной работы (отъ 9 ч. веч. до 6 ч. утра), считая ее въ этомъ возрастѣ вредной для здоровья, а въ производствахъ, которыя по своему характеру могутъ приносить такой же вредъ или представляющихъ опасность, и вовсе запретить работу учениковъ.

Ст. 20 и 21.

Имѣя затѣмъ въ виду, что предоставленное мастерамъ право принимать подмастерьевъ и учениковъ не можетъ не быть поставлено въ зависимость отъ извѣстныхъ личныхъ условій мастера съ одной стороны и подмастерьевъ и учениковъ съ другой, а также отъ внѣшнихъ условій самой мастерской, Комиссія, во-первыхъ, полагала, что мастера несовершеннолѣтніе, неграмотные и лишенные правъ по суду или осужденные за безнравственные поступки, а также тѣ, которымъ ремесленный судъ запретилъ держать учениковъ, — не могутъ таковыхъ вообще принимать въ свои мастерскія. Эти предположенія комиссіи едва ли требуютъ подробныхъ поясненій. Представляется яснымъ, что если и допустить, какъ исключеніе, что несовершеннолѣтній, получивъ званіе мастера, можетъ открыть мастерскую, хотя для веденія промышленнаго пред-

пріятія, каковы бы ни были его размѣры, казалось бы необходимымъ обладать полной гражданской правоспособностью, то, во всякомъ случаѣ, ни опытность, ни авторитетъ такого мастера не могутъ отвѣчать требованіямъ, предъявляемымъ къ руководителю и учителю малолѣтнихъ; таковымъ не можетъ быть, въ надлежащемъ смыслѣ, и мастеръ неграмотный тѣмъ болѣе, что Комиссія признала необходимымъ не допускать приѣма въ мастерскія неграмотныхъ учениковъ. Еще менѣе возможно допускать учениковъ въ мастерскую, во главѣ которой стоитъ лицо, по суду лишенное правъ, или осужденное за безнравственные поступки: элементъ воспитанія играетъ въ ремесленномъ ученичествѣ роль не меньшую, чѣмъ техническое обученіе, а такого рода мастера не могутъ быть воспитателями. Еще одно ограниченіе Комиссіи представлялось неизбѣжнымъ—запрещеніе мастеру неженатому, или вдовому держать несовершеннолѣтнихъ дѣвушекъ, въ качествѣ живущихъ въ мастерской ученицъ. Такая предосторожность вызывается существующею въ мастерскихъ, особенно небольшихъ, близостью въ постоянномъ общеніи, которая опредѣляется какъ самыми условіями ремесленного производства, такъ и въ значительной мѣрѣ условіями помѣщеній, и которая, если не способствуетъ, то облегчаетъ возможность извѣстныхъ злоупотребленій со стороны мастера-хозяина. Признавая, однако, что безусловное примѣненіе этого правила могло бы создать въ очень многихъ случаяхъ неоправдываемое ни личностью мастера, ни характеромъ обстановки стѣсненіе, Комиссія предоставила комиссіи по ученическимъ дѣламъ право разрѣшать отъ него отступленія, когда для занятыхъ въ мастерскихъ дѣвушекъ можетъ быть устроено особое отъ мастерской помѣщеніе съ установленіемъ за ними надлежащаго надзора.

По отношенію къ приѣму малолѣтнихъ въ обученіе Комиссія постановила извѣстныя ограниченія, касающіяся ихъ возраста, здоровья и образованія. Допуская въ мастерскія малолѣтнихъ не моложе 12 лѣтъ, Комиссія сообразовалась съ дѣйствительнымъ положеніемъ дѣла и установившейся практикой, причемъ имѣются данныя, указывающія, что возрастъ поступающихъ въ обученіе все повышается. Страдающимъ физическимъ недостаткомъ, препятствующимъ занятію даннымъ ремесломъ, или же болѣзнию, опасною для окружающихъ, доступъ долженъ быть, конечно, совершенно закрытъ, въ первомъ случаѣ по отношенію къ извѣстнымъ ремесламъ, а во второмъ—ко всѣмъ. Что касается того, чтобы поступающіе въ обученіе малолѣтніе обязательно были бы снабжены свидѣтельствами объ окончаніи курса однокласной начальной школы, то такое требованіе Комиссіи представляется вполне цѣлесообразнымъ и своевременнымъ. Какое бы то ни было правильное обученіе ремеслу, при полной неграмотности ученика, совершенно невозможно; занятіе же грамотностью во время нахождения въ мастерской и крайне затруднительно и, за недостаткомъ времени, весьма усложнитъ прохожденіе того курса дополни-

Ст. 23.

тельнаго общаго или профессиональнаго образованія, который имѣется въ виду ввести для ремесленныхъ учениковъ. Съ другой стороны быстрое, повсемѣстное развитіе начальныхъ школъ съ каждымъ годомъ въ значительныхъ размѣрахъ увеличиваетъ число грамотныхъ малолѣтнихъ, а потому, казалось бы, что выполненіе правила п. в, ст. 23 не можетъ встрѣтить какихъ либо серьезныхъ препятствій. При этомъ, само собою разумѣется, оно не будетъ касаться неграмотныхъ учениковъ, которые окажутся въ мастерскихъ въ моментъ введенія въ дѣйствіе проектируемаго Устава: имъ мастеръ долженъ будетъ предоставлять больше времени для обязательнаго посѣщенія школы.

Ст. 24 и 26.

Независимо отъ вышеперечисленныхъ личныхъ условій, требуемыхъ и отъ мастера и отъ малолѣтняго, поступающаго въ обученіе, есть условія еще иныя, частью внѣшняго характера, частью зависящія отъ самой организаціи производства, которыя должны въ извѣстной степени ограничивать право мастера нанимать подмастерьевъ и принимать учениковъ. Къ нимъ относится, во-первыхъ, размѣръ и санитарное устройство мастерской и имѣющихся при ней помѣщеній для жилья. Въ зависимости отъ нихъ ремесленной инспекціи и комиссіи по ученическимъ дѣламъ предоставляется право опредѣлять число подмастерьевъ и учениковъ, которые могутъ работать и жить въ томъ или другомъ ремесленномъ заведеніи при обстановкѣ, отвѣчающей элементарнымъ требованіямъ гигіены. Той же Комиссіи, совмѣстно съ цеховой или ремесленной управой, должно принадлежать и право устанавливать для каждой мастерской нормальное соотношеніе между числомъ подмастерьевъ и учениковъ, при которомъ можетъ быть обезпечено правильное обученіе, такъ какъ очевидно, что таковое можетъ вестись мастеромъ лишь при содѣйствіи подмастерьевъ, изъ коихъ каждый, въ свою очередь, можетъ заниматься лишь съ извѣстнымъ числомъ учениковъ. Но такъ какъ условія каждой мастерской могутъ, по тѣмъ или другимъ причинамъ, измѣняться, и первоначальныя размѣры производства уменьшаться, то, очевидно, что комиссія по ученическимъ дѣламъ должна всегда имѣть право установленную для данной мастерской норму учениковъ уменьшить соотвѣтственно уменьшенію числа подмастерьевъ.

**Ст. 20, 25,
27—34.**

Изъ числа обязанностей, лежащихъ на мастерѣ, какъ лицѣ, стоящемъ во главѣ мастерской, Комиссія считала необходимымъ особенно выдѣлить въ уставѣ тѣ, которыя лежатъ на немъ по отношенію къ работающимъ у него подмастерьямъ и находящимся въ обученіи у него ученикамъ.

Ведя точный списокъ тѣмъ и другимъ по установленному образцу и о каждой перемѣнѣ въ составѣ учениковъ тотчасъ же извѣщая комиссію по ученическимъ дѣламъ, мастеръ долженъ по отношенію къ тѣмъ и другимъ самымъ строгимъ образомъ исполнять всѣ принятыя имъ на себя по договорамъ обязательства, причемъ

изъ условленной платы подмастерьямъ онъ не имѣеть права дѣлать какихъ либо штрафныхъ вычетовъ иначе, какъ съ разрѣшенія ремесленного суда. Это послѣднее условіе является необходимымъ обезпеченіемъ подмастерьевъ отъ произвола мастера и вмѣстѣ съ тѣмъ должно будетъ придать самому понятію штрафа болѣе дѣйствительное значеніе, разъ таковой берется съ вѣдома суда. Но тѣмъ, что мастеръ будетъ предоставлять своимъ подмастерьямъ и ученикамъ договоренныя помѣщенія, продовольствіе и плату, его обязанности по отношенію къ нимъ не исчерпываются. Строй ремесленного производства и укладъ ремесленной мастерской ставятъ мастера въ положеніе руководителя работой подмастерьевъ и малолѣтнихъ учениковъ, отданныхъ ему въ обученіе. При постоянной совмѣстной работѣ, въ условіяхъ, при которыхъ весь личный составъ мастерской находится въ непрерывномъ, тѣсномъ общеніи не только другъ съ другомъ, но и съ семьей мастера, слагается та особая, рѣзко отличающаяся мастерскую отъ фабрики, обстановка, при которой правильное руководство и обученіе возможны лишь при надлежащемъ нравственномъ воздѣйствіи мастера. Оно прежде всего зависитъ отъ примѣра, подаваемого самимъ мастеромъ въ отношеніи и работы, и поведенія, но оно требуетъ и увѣренности со стороны подмастерьевъ и учениковъ, что они въ мастерѣ найдутъ всегда и надлежащую охрану ихъ личности отъ дурного обращенія со стороны лицъ, ихъ окружающихъ, и необходимую помощь въ минуты особой нужды и болѣзни. Заботиться о нихъ—обязанность мастера, такъ же точно, какъ его право и обязанность предъявлять къ подмастерьямъ и ученикамъ справедливыя требованія точнаго исполненія принятыхъ ими на себя обязательствъ и порученнаго имъ дѣла, обращаясь къ нимъ съ надлежащими вразумленіями и замѣчаніями. По отношенію специально къ ученикамъ, мастеръ, въ качествѣ ихъ учителя и воспитателя, чего никакъ не слѣдуетъ упускать изъ виду, вправѣ прибѣгать къ мѣрамъ домашняго исправленія, въ числѣ которыхъ отнюдь не должно быть однако примѣняемо тѣлесное наказаніе, какъ совершенно недопустимая по своему вреду исправительная мѣра, а также лишеніе пищи и другія мѣры, отъ которыхъ ученикъ могъ бы физически или нравственно пострадать. Въ случаяхъ, когда, несмотря на всѣ старанія мастера, ученикъ окажется неисправимъ, на мастерѣ лежитъ обязанность поставить о семъ въ извѣстность лицо, отдавшее его въ обученіе, а также комиссію по ученическимъ дѣламъ, слагая тѣмъ самымъ съ себя отвѣтственность. То же самое онъ долженъ сдѣлать въ случаѣ болѣзни или безызвѣстнаго отсутствія ученика. Въ указанныхъ случаяхъ и лицо, на попеченіи коего находится малолѣтній, и комиссія по ученическимъ дѣламъ должны придти на помощь и мастеру и ученику тѣми способами, которые они признаютъ наиболѣе соответственными обстоятельствамъ.

Наконецъ, мастеръ обязанъ предоставлять и подмастерьямъ, и ученикамъ надлежащее время для исполненія ихъ рели-

гіозныхъ обязанностей и кромѣ того ученикамъ не менѣе 12 часовъ въ недѣлю для посѣщенія школы. Это послѣднее требованіе имѣетъ особо серьезное значеніе для ремесленного ученичества, которое тѣмъ самымъ ставится въ такія условія, при которыхъ оно получитъ значительно болѣе широкіе размѣры. Дополняя свои техническія знанія, приобрѣтаемыя путемъ практическаго обученія въ мастерской, систематическимъ изученіемъ въ теченіе нѣсколькихъ лѣтъ предметовъ общаго и отчасти профессиональнаго характера, съ примѣненіемъ къ данному ремеслу, ремесленный ученикъ получитъ то необходимое ему для будущей самостоятельной дѣятельности просвѣщеніе, которое, при надлежащей постановкѣ соотвѣтствующихъ школъ, должно будетъ создать новый классъ работниковъ на поприщѣ ремесленной промышленности. Распредѣленіе тѣхъ часовъ, которые предназначаются для посѣщенія школы, причемъ Комиссія, имѣя въ виду программы такого рода школъ на Западѣ и ихъ примѣненіе къ нашимъ потребностямъ, считала возможнымъ ограничиться 12 часами въ недѣлю, предоставляется городскимъ обществамъ и земскимъ учрежденіямъ, которыя, конечно, при этомъ примутъ во вниманіе требованія и условія отдѣльныхъ производствъ. Но, каково бы ни было такое распредѣленіе, мастеръ, обязанный ему подчиняться, вмѣстѣ съ тѣмъ долженъ быть обязанъ и наблюдать, въ предѣлахъ возможности, чтобы отпускаемые имъ ученики дѣйствительно посѣщали школу, сознавая всю ея необходимость и пользу, ея приносимую для ремесла. Такое сознаніе, уже и теперь представляющее единичные примѣры, все болѣе распространяясь среди мастеровъ—хозяевъ мастерскихъ, весьма вѣроятно, приведетъ постепенно наиболѣе крупныя изъ нихъ къ созданію при самыхъ мастерскихъ, для занятыхъ въ нихъ учениковъ, собственныхъ школъ и курсовъ. Предоставленіе мастерамъ права открытія такихъ учебныхъ заведеній профессиональнаго характера рядомъ съ мастерскими Комиссія считала необходимымъ внести въ Уставъ вмѣстѣ съ разрѣшеніемъ поощрять такихъ лицъ почетными наградами.

Глава II. Установивъ юридическое и профессиональное положеніе мастеровъ, какъ хозяевъ или завѣдывающихъ мастерскими, и тѣ отношенія, въ которыя представляется наиболѣе цѣлесообразнымъ поставить ихъ къ состоящимъ подъ ихъ руководствомъ и у нихъ въ обученіи—подмастерьямъ и ученикамъ, Комиссія обратилась къ опредѣленію правъ и обязанностей первой изъ этихъ двухъ категорій лицъ, работающихъ у мастера. Признавая, что званіе подмастерья можетъ быть получаемо лицами, изучившими ремесло, но еще не приобрѣвшими достаточнаго опыта для самостоятельнаго веденія мастерской, Комиссія считала нужнымъ ввести подраздѣленіе подмастерьевъ на 2 разряда или класса по степени ихъ подготовки. Къ первому она отнесла всѣхъ окончившихъ договорный срокъ своего обученія учениковъ и тѣмъ самымъ изучившихъ данное ремесло настолько, чтобы сдѣлаться самостоя-

**Ст. 36, 37
и 38.**

тельнымъ работникомъ, но еще требующихъ извѣстной дальнѣйшей практики въ этомъ новомъ положеніи для того, чтобы стать дѣйствительнымъ помощникомъ мастера. Соотвѣтственно сему Комиссія признала, что званіе подмастерья 2-го разряда предоставляется Цеховой Управой, а гдѣ ея нѣтъ, Ремесленной Управой на основаніи свидѣтельства, выдаваемого мастеромъ (ст. 74). Что же касается званія подмастерья 1-го разряда, то полученіе такового Комиссія поставила въ зависимость отъ испытанія, которому каждый подмастерье 2 разряда, желающій попасть въ высшій разрядъ, обязанъ себя подвергнуть, причемъ Комиссія считала, что переходъ подмастерья изъ одного разряда въ другой не долженъ быть допустимъ ранѣе одного года, какъ минимальнаго срока, необходимаго для приобрѣтенія именно той самостоятельности въ приемахъ работы, которая еще не можетъ имѣться у только что окончившихъ свое обученіе учениковъ. Испытательная Комиссія (ст. 209), провѣряя всесторонне соотвѣтственно имѣющейся по каждому ремеслу программѣ (1 прим. къ ст. 60), знаніе испытуемымъ даннаго ремесла, вмѣстѣ съ тѣмъ въ надлежащей степени будетъ останавливать свое вниманіе и на общей его подготовкѣ къ предстоящей ему дѣятельности не только какъ ближайшему исполнителю, подъ общимъ руководствомъ мастера, принимаемыхъ мастеромъ заказовъ, но и какъ призванному содѣйствовать мастеру въ обученіи имѣющихся въ мастерской малолѣтнихъ.

Указывая засимъ на то, что подмастерье, какого бы то ни было разряда, не можетъ управлять мастерской и держать подмастерьевъ и учениковъ, Комиссія, лишь для устранения какихъ-либо недоразумѣній, повторила въ положительной формѣ по отношенію къ подмастерьямъ уже ранѣе (ст. 3, 36) установленное правило, которое однако не распространяется на мастерскія, работающія въ условіяхъ, опредѣляемыхъ 1-й частью ст. 8-й.

Ст. 39.

Являясь по самому своему званію сотрудникомъ мастера и его помощникомъ, подмастерье становится къ нему въ договорныя отношенія, отдавая ему свой трудъ, согласно устанавливаемымъ обѣими сторонами условіямъ, и тѣмъ самымъ, естественно, не можетъ одновременно принимать работу отъ другихъ лицъ, безъ согласія на то мастера, съ которымъ у него заключенъ договоръ. Относительно порядка этого заключенія Комиссія не усматривала какихъ-либо основаній измѣнять нынѣ существующій порядокъ, указавъ лишь, что рабочія книжки, устанавливаемого Министерствомъ Торговли и Промышленности образца, въ которыя вносятся договаривающимися сторонами условія, на которыхъ подмастерье поступаетъ на работу въ мастерскую, выдаются цеховой или ремесленной Управой, или же, тамъ, гдѣ ихъ нѣтъ, ремесленной инспекціей. Рабочая книжка, предназначенная служить документомъ, нормирующимъ правовыя отношенія между мастеромъ и подмастерьемъ, является вмѣстѣ съ тѣмъ и какъ бы рабочимъ журналомъ подмастерья, въ которомъ отмѣчаются

Ст. 40.

Ст. 41—44.

и всѣ порученныя ему работы и получаемая имъ плата, а также и отмѣтки мастера о времени и причинѣ оставленія подмастерьемъ мастерской. Такая отмѣтка, если она по мнѣнію подмастерья заключаетъ въ себѣ какія-либо неправильности, могутія причинить ему ущербъ, можетъ быть имъ всегда обжалована въ ремесленный судъ, который, ознакомившись со всѣми обстоятельствами дѣла, признаетъ жалобу правильной и дѣлаетъ въ книжкѣ соответствующія измѣненія, или же оставляетъ жалобу безъ послѣдствій. Наконецъ, въ той же книжкѣ пропечатываются правила Устава о ремесленной промышленности, имѣющія отношенія къ подмастерьямъ. Такая популяризація Устава, остающагося обыкновенно совершенно неизвѣстнымъ именно тѣмъ, для кого онъ написанъ, можетъ и должна, по мнѣнію Комиссін, имѣть самое благотворное вліяніе на ремесленный бытъ. Ближе и обстоятельнѣе ознакомливаясь съ своими правами и обязанностями, подмастерье будетъ и сознательнѣе и строже къ нимъ относиться. Такъ, ему будетъ совершенно ясно и точно извѣстно, что заключенный имъ съ мастеромъ договоръ не можетъ быть имъ нарушенъ самовольно, безъ тѣхъ причинъ, которыя указаны въ Уставѣ; въ противномъ случаѣ онъ подвергается не только наказанію, налагаемому ремесленнымъ судомъ, но и обязанности вознаградить мастера за убытки. Вмѣстѣ съ тѣмъ, онъ будетъ также знать, что и мастеръ поставленъ въ такое же положеніе по отношенію къ нему. Но при этомъ подмастерье долженъ будетъ всегда имѣть въ виду, что заключенный имъ договоръ съ мастеромъ можетъ быть всегда расторгнутъ по требованію послѣдняго, если ремесленный судъ признаетъ, что подмастерье совершенно неспособенъ къ ремесленной работѣ, или что онъ самовольно ушелъ отъ другого мастера, скрывъ заключенный имъ ранѣе договоръ и ввелъ въ обманъ новаго мастера, къ которому поступилъ, предъявивъ ему подложную или чужую рабочую книжку. Суду не представится затрудненій къ выясненію этого обстоятельства наведеніемъ подлежащихъ справокъ въ цеховой или ремесленной управѣ, гдѣ должны имѣться списки всѣхъ подмастерьевъ. Вполнѣ понятно далѣе, почему мастеру должно быть также предоставлено право требовать устраненія подмастерья, оказавшагося большимъ опасной для окружающихъ болѣзною. Въ такомъ же правѣ не можетъ быть отказано мастеру, когда подмастерье своими предосудительными поступками, имѣющими уголовный характеръ, лишается довѣрія хозяина мастерской, или же своимъ общимъ поведеніемъ дѣлаетъ свое дальнѣйшее пребываніе въ мастерской невозможнымъ. Тотъ своеобразный, бытовой укладъ мастерской, о которомъ уже было говорено выше, заставляетъ относиться особенно требовательно къ соблюденію подмастерьями такихъ отношеній къ мастеру, членамъ его семьи и другимъ лицамъ, его окружающимъ, которыя дѣлали бы совмѣстную жизнь и работу терпимыми; всякое же грубое оскорбленіе кого-либо изъ нихъ—словомъ или дѣйствіемъ,

Ст. 45—51
и 54.

угроза причинить вредъ ихъ личности или имуществу, и вообще дѣйствія, могущія имѣть только дурное вліяніе, въ особенности, на учениковъ, являются законными поводами къ прекращенію договора. Къ ихъ же числу слѣдуетъ отнести своеволие, непослушаніе, небреженіе своими обязанностями, самовольное оставленіе работы или занятіе посторонней и, наконецъ, выдача секрета или дѣловой тайны постороннему лицу. Комиссія считала, что подмастерье при такихъ недостаткахъ * является совершенно негоднымъ элементомъ въ мастерской. Съ другой стороны работа съ мастеромъ, который не соблюдаетъ своихъ договорныхъ обязательствъ и въ частности при сдѣльной платѣ не даетъ подмастерью достаточно работы, когда таковая имѣется, его обсчитываетъ и т. п., невозможна для подмастерья и даетъ ему право просить ремесленный судъ о прекращеніи заключеннаго имъ съ такимъ мастеромъ договора. Точно также не требуетъ, казалось бы, особаго объясненія, почему занятія мастера, обращеніе котораго съ подмастерьемъ отличается жестокостью и оскорбительно, представляетъ соблазнъ и посягаетъ на его законную свободу, не могутъ быть обязательны для подмастерья. Рядомъ съ этимъ было бы невозможно заставлять подмастерья продолжать исполнять принятые имъ на себя обязательства, когда мастеръ, находясь въ продолжительномъ отсутствіи, оставляетъ свою мастерскую безъ надлежащаго надзора и руководства, а подмастерьевъ безъ средствъ къ существованію, или когда оказывается, что занятіе даннымъ ремесломъ, по особымъ условіямъ данной мѣстности, вслѣдствіе особаго разрушающаго вліянія его на здоровье подмастерья, грозитъ опасностью его жизни, которой онъ не могъ предвидѣть въ моментъ поступленія въ мастерскую.

Во всѣхъ перечисленныхъ случаяхъ только суду принадлежитъ право досрочно расторгнуть договоръ мастера съ подмастерьемъ, послѣ тщательнаго разслѣдованія всѣхъ обстоятельствъ, приводимыхъ сторонами, и въ зависимости отъ выяснившихся данныхъ присудить виновнаго къ возмѣщенію убытковъ, а также къ извѣстному наказанію. При этомъ однако Комиссія не могла не предусмотрѣть такихъ случаевъ, когда, не ожидая рѣшенія суда, мастеръ долженъ будетъ собственной властью удалить подмастерья изъ мастерской, или этотъ послѣдній самовольно уйти изъ нея. Это случаи, когда для одной изъ сторонъ грозила бы неминуемая опасность жизни, чести, здоровью или имуществу отъ дѣйствій другой, дѣйствій, не могущихъ быть предотвращенными. И здѣсь судъ, извѣщенный и мастеромъ и подмастерьемъ о такомъ удаленіи или уходѣ, опредѣляетъ, насколько такая опасность дѣйствительно являлась угрожающей, и, если не усмотритъ ея наличности, можетъ приговорить сторону, виновную въ такомъ самовольномъ дѣйствіи, къ уплатѣ убытковъ, которые исчисляются по средней заработной платѣ подмастерья.

Ст. 52 и 53.

Но есть и еще, кромѣ вышеуказанныхъ поводовъ къ расторженію договора мастера съ подмастерьемъ, два другіе, зависящіе отъ обстоятельствъ случайнаго характера. Таковыми являются прекращеніе мастеромъ занятій ремесломъ въ прежней мѣстности и смерть мастера. Въ первомъ случаѣ Комиссія находила невозможнымъ требовать отъ подмастерья, чтобы онъ слѣдовалъ за мастеромъ въ другой городъ или село, такъ какъ здѣсь подъ мѣстностью понимается не часть города, а цѣлое городское или сельское поселеніе. Очевидно, что пребываніе въ той или другой мѣстности играетъ, если не всегда, то весьма часто существенную роль для подмастерья по цѣлому ряду причинъ, и переѣзъ въ этомъ отношеніи можетъ быть сопряжена съ большими или меньшими для него затрудненіями. Еще болѣе рѣшительное вліяніе на судьбу всей мастерской и работающихъ въ ней должна имѣть смерть мастера. Элементъ личный занимаетъ въ ремесленномъ производствѣ то преобладающее положеніе, которое придаетъ особый характеръ какъ самому производству, такъ и взаимнымъ отношеніямъ всѣхъ лицъ, въ немъ участвующихъ. Для подмастерья работать подъ руководствомъ того или другого мастера никогда не представляется безразличнымъ, и при выборѣ мастерской личность мастера имѣетъ конечно для cadaго подмастерья весьма существенное значеніе. Нечего и говорить, что для учениковъ это значеніе является еще болѣе крупнымъ. Объявлять и тѣхъ, и другихъ продолжать работать и обучаться въ мастерской, когда ея руководитель умеръ, и все дѣло переходитъ въ руки лицъ, которыя могутъ быть совершенно неизвѣстны наличному составу подмастерьевъ и учениковъ, а иногда и ему враждебны, не имѣетъ никакихъ основаній. Соображенія о томъ, что въ интересахъ вдовы и наслѣдниковъ, договоры, заключенные умершимъ мастеромъ, должны оставаться въ силѣ до срока, такъ какъ иначе, если подмастерья и лица, отдавшія малолѣтнихъ въ обученіе, не захотятъ заключить новыхъ договоровъ съ новымъ хозяиномъ, мастерская должна будетъ закрыться, не могутъ быть, по мнѣнію Комиссіи, признаны заслуживающими вниманія. Если работающіе и обучающіеся въ мастерской не встрѣчаютъ въ новыхъ условіяхъ какихъ-либо препятствій для дальнѣйшаго пребыванія въ ней, то ни вступятъ въ новыя договорныя отношенія, а при наличности такихъ затрудненій работа въ мастерской правильно вестись не можетъ. При этомъ Комиссія находитъ, что правило дѣйствующаго Устава о Промышленности, согласно коему руководство производствомъ въ мастерской, принадлежащей вдовѣ или малолѣтнимъ наслѣдникамъ мастера, можетъ быть поручено подмастерью — недопустимо. Отступленія отъ того основнаго положенія, въ силу коего, во главѣ мастерской, въ мѣстности, гдѣ введено ремесленное устройство, можетъ стоять только мастеръ, не слѣдуетъ допускать. Такъ какъ новый хозяинъ мастерской, т. е. хозяйка или опекуны надъ малолѣтними, какъ лица, обыкновенно не имѣющія ничего

общаго съ производствомъ, могутъ обезпечить дальнѣйшее правильное веденіе дѣла, лишь поручивъ таковое опытному въ немъ лицу, а таковымъ признается лишь то, которое имѣетъ званіе мастера, то Комиссія не усматриваетъ, почему избираемый новыми хозяевами подмастерье не можетъ тотчасъ получить это званіе установленныхъ порядкомъ. При этомъ, конечно, въ виду необходимости упорядочить дѣла въ мастерской при переходномъ состояніи послѣ смерти мастера и цеховая или ремесленная управа и Комиссія по ученическимъ дѣламъ должны будутъ принять надлежащія мѣры къ тому, чтобы послѣ извѣстнаго, опредѣленнаго ими срока, производство было вновь поставлено въ нормальныя условія, требуемыя уставомъ.

Послѣднимъ изъ такихъ условій, касающихся интересовъ подмастерья, на которое Комиссія сочла необходимымъ указать, это обязанность подмастерьевъ помогать мастеру не только въ его работахъ по мастерству, но и въ обученіи находящихся въ мастерской малолѣтнихъ. Безъ такого ближайшаго содѣйствія во всѣхъ отношеніяхъ мастеръ не можетъ выполнять своихъ обязанностей учителя, которыя требуютъ, независимо охъ общаго наблюденія за занятіями учениковъ, умѣлаго ихъ распредѣленія по отдѣльнымъ работамъ, поручаемымъ подмастерьямъ. Но при этомъ Комиссія точно также сочла нужнымъ предупредить возможность какихъ-либо личныхъ непосредственныхъ взысканій подмастерья съ учениковъ, подтвердивъ, что право налагать таковыя принадлежитъ только самому мастеру.

Ст. 55.

Переходя къ третьему элементу, нормально входящему въ составъ работниковъ ремесленнаго заведенія—ремесленнымъ ученикамъ, Комиссія прежде всего считала цѣлесообразнымъ возможно точнѣе опредѣлить, при какихъ условіяхъ малолѣтніе могутъ быть отдаваемы въ мастерскія для обученія. Имѣя въ виду, что поступленіе въ ученичество связано съ заключеніемъ особаго договора, представлялось необходимымъ, для обезпеченія дѣйствительности такого договора, установить, съ кѣмъ именно мастеръ, принимающій малолѣтняго въ обученіе, можетъ этотъ договоръ заключать.

Глава III.
Ст. 56.

На первомъ мѣстѣ здѣсь, конечно, должны быть поставлены родители, а засимъ тѣ лица, на попеченіи коихъ малолѣтній находится. Но право того или другаго лица на такое попеченіе и вытекающее изъ него право распорядиться судьбой даннаго малолѣтняго, во избѣжаніе недоразумѣній, въ каждомъ отдѣльномъ случаѣ должно быть надлежащимъ образомъ удостовѣрено мѣстною властью—мѣстнымъ судьей, земскимъ начальникомъ или полиціей. Такое же удостовѣреніе должно быть предъявлено и тѣми учрежденіями, на попеченіи коихъ находится малолѣтній, въ силу тѣхъ или другихъ обстоятельствъ.

Рядомъ, однако, съ родителями, лицами, ихъ замѣняющими и учрежденіями—правительственными, сословными—существуютъ общественныя организаціи въ формѣ разнообразныхъ благотворительныхъ обществъ, ближайшей задачей которыхъ является

Ст. 57.

подготовка призрѣваемыхъ ими малолѣтнихъ къ отдачѣ въ ремесленное обученіе. Право на такую отдачу должно быть, по мнѣнію Комиссіи, непременно оговорено въ уставѣ подлежащаго общества, такъ какъ оно за собой влечетъ отвѣтственность общества за точное соблюденіе ученическаго договора. Вопросъ о томъ, насколько благотворительныя общества могутъ пользоваться такимъ правомъ по отношенію къ малолѣтнимъ, у которыхъ есть родители или другія лица, могущія законно ими распоряжаться, и въ силу своей власти не признавать вовсе заключеннаго обществомъ договора, или потребовать его расторженія до срока, выходитъ за предѣлы дѣйствія настоящаго Устава, но, во всякомъ случаѣ, требуетъ, въ интересахъ правильной постановки ремесленного обученія, возможно точнаго разрѣшенія.

Ст. 58.

Лицо, имѣющее намѣреніе отдать малолѣтняго въ обученіе тому или другому ремеслу, снабженное надлежащимъ удостовѣреніемъ въ томъ, что оно на то имѣетъ законное право, прежде чѣмъ обратиться къ тому мастеру, въ мастерскую коего оно желаетъ помѣстить малолѣтняго, обязано подвергнуть сего послѣдняго медицинскому освидѣтельствованію, которое должно удостовѣрить, что отдаваемый въ обученіе малолѣтній не только не страдаетъ хроническимъ недугомъ, или физическимъ недостаткомъ, или болѣзнью, предусмотрѣнными въ ст. 23, но что онъ по общему состоянію своего здоровья и своего организма можетъ заниматься тѣмъ ремесломъ, которому его предполагаютъ обучать. Такой медицинскій осмотръ малолѣтнихъ, привозимыхъ большей частью изъ деревни, гдѣ ихъ физическое состояніе никогда не подвергалось никакому обследованію, и въ организмѣ коихъ весьма часто могутъ гнѣздиться зародыши разныхъ, иногда и тяжелыхъ, недуговъ, является, по мнѣнію Комиссіи, совершенно необходимымъ, какъ существенная гарантія для малолѣтнихъ прежде всего, а засимъ, и для тѣхъ, среди которыхъ они будутъ работать. Этотъ же осмотръ совершенно отвѣчаетъ интересамъ мастеровъ, такъ какъ освобождаетъ ихъ отъ такихъ учениковъ, которые, будучи по своимъ физическимъ условіямъ негодными для даннаго ремесла, должны будутъ, влѣдствіе болѣзни, развившейся благодаря непосильной работѣ, оставить мастерскую уже по прошествіи нѣкотораго періода ученичества и тѣмъ нанести несомнѣнный ущербъ мастеру, ихъ обучавшему.

Комиссія по ученическимъ дѣламъ, въ присутствіи коей, въ назначенные ею дни, имѣетъ производиться такое медицинское освидѣтельствованіе особо для сего приглашеннымъ врачомъ, должна будетъ, конечно, принимать во вниманіе всѣ тѣ условія и ту бытовую обстановку, при которыхъ происходитъ отдача малолѣтнихъ въ обученіе, чтобы не создавать при этомъ какихъ-либо особыхъ затрудненій ни для лицъ, отдающихъ въ обученіе, ни для мастеровъ, заботясь лишь объ охранѣ здоровья малолѣтняго, когда ему можетъ угрожать серьезная опасность именно въ данномъ ремеслѣ, тогда какъ отданный при содѣйствіи той

же Комиссии въ другое, онъ окажется вполне трудоспособнымъ.

Что касается формы ученическаго договора, то Комиссія считала необходимымъ, чтобы договоръ заключался обязательно въ письменной формѣ. Къ этому привели комиссію слѣдующія соображенія: опытъ показываетъ, что при отсутствіи письменнаго договора у сторонъ нѣтъ яснаго и опредѣленнаго сознанія своихъ обязанностей; обѣ стороны, какъ мастеръ, такъ въ особенности ученикъ и его родители легко нарушаютъ договоръ, считая, что они не обязаны строго соблюдать его, разъ нѣтъ «контракта». Помимо того, на почвѣ словесныхъ соглашеній возникаетъ масса недоразумѣній, часто даже злоупотребленій. Если же дѣло доходитъ до суда, то судъ лишень возможности правильно разобраться въ дѣлѣ, за неимѣніемъ твердаго основанія въ видѣ письменнаго договора. Такимъ образомъ страдаютъ обѣ стороны, въ особенности же ученикъ, какъ болѣе слабая сторона въ договорѣ. При этомъ Комиссія имѣла въ виду также и то, что почти всѣ западныя законодательства отъ словесной формы ученическаго договора въ настоящее время перешли или переходятъ къ письменной формѣ. И у насъ не только защитниками интересовъ учениковъ, но и самими ремесленниками не разъ высказывалось пожеланіе о введеніи письменныхъ контрактовъ при отдачѣ въ ученики. Въ такомъ смыслѣ высказались нѣкоторые ремесленныя управы и отдѣльные ремесленники въ своихъ отвѣтахъ на вопросы, разосланные комитетомъ 1-го сѣзда. Такое же пожеланіе было высказано 3-мъ сѣздомъ дѣятелей по техническому образованію.

Ст. 59.

Переходя къ содержанію договора, Комиссія вообще полагала, что чѣмъ подробнѣе будетъ контрактъ, т. е. чѣмъ больше въ немъ будетъ пунктовъ, предусматривающихъ различныя права и обязанности сторонъ, тѣмъ выгоднѣе это будетъ для каждой изъ сторонъ, такъ какъ этимъ уменьшается почва для взаимныхъ недоразумѣній и злоупотребленій. Нѣкоторые же пункты Комиссія ввела специально въ защиту учениковъ отъ злоупотребленій со стороны хозяевъ-мастеровъ. Таковы, напр., требованія 60 ст. объ упоминаніи въ договорѣ о характерѣ помѣщенія, количествѣ и качествѣ пищи и одежды, которыми мастеръ долженъ снабжать ученика. Другія требованія необходимы для того, чтобы выяснить правоспособность мастера принимать въ ученье, а ученика—поступать въ мастерскую. Что касается программы обученія и его продолжительности, то такъ какъ эти вопросы важны не только для сторонъ, но и для ученичества и даже для развитія ремесленной промышленности вообще, то свободное соглашеніе сторонъ можетъ дѣйствовать здѣсь только въ границахъ, указанныхъ въ первомъ случаѣ—комиссіей по ученическимъ дѣламъ, во второмъ—Министерствомъ Торговли и Промышленности. Считая, однако, что при предъявленіи столь сложныхъ требованій къ содержанію договора сторонамъ, въ большинствѣ случаевъ не отличающимся особенной

Ст. 60.

15267

грамотностью, трудно будетъ исполнить эти правила при составленіи контракта, и что, съ другой стороны, при письменномъ договорѣ, сторона болѣе грамотная имѣетъ перевѣсъ въ договорѣ и можетъ злоупотреблять этимъ, Комиссія полагала, что комиссіей по ученическимъ дѣламъ долженъ быть составленъ образецъ договора, которому и должны слѣдовать стороны при написаніи контракта.

Ст. 61.

Въ виду того, что договоръ ученичества связываетъ обѣ стороны серьезными, иногда даже довольно тяжелыми, обязанностями и на продолжительный срокъ (обыкновенно на 5 лѣтъ), и расторженіе его сопряжено съ большими затрудненіями, всѣ законодательства, въ томъ числѣ и дѣйствующій Уставъ о Промышленности, устанавливають особый «пробный» или «испытательный» періодъ, въ теченіе котораго каждая изъ сторонъ можетъ отказаться отъ договора. Срокъ этотъ не долженъ быть, конечно, слишкомъ кратокъ для того, чтобы стороны могли ознакомиться другъ съ другомъ, хозяинъ-мастеръ узнать способности и силы ученика, а ученикъ приглядѣться къ ремеслу, которому онъ намѣренъ себя посвятить. Но, съ другой стороны, нѣтъ основаній особенно удлиннять этотъ срокъ, потому что въ это время стороны находятся въ неопредѣленномъ положеніи, такъ какъ договоръ постоянно можетъ быть расторгнутъ, что тяжелѣе всего отзывается на ученикѣ, который отдаетъ свою работу мастеру бесплатно. Поэтому интересы ученика требуютъ сокращенія этого срока. Точно опредѣлить испытательный срокъ невозможно, такъ какъ онъ будетъ различнымъ не только въ разныхъ ремеслахъ, но и въ одномъ и томъ же ремеслѣ можетъ быть не одинаковъ въ зависимости отъ различныхъ условій. Поэтому Комиссія считала возможнымъ ограничиться только указаніемъ минимума—2 недѣли и максимума 3 мѣсяца. Последняя цифра 3 мѣсяца, вмѣсто 6, которые указаны дѣйствующимъ уставомъ, комиссіей взята изъ постановленій 1-го ремесленного съѣзда. Въ случаѣ неупоминанія въ договорѣ объ испытательномъ срокѣ, Комиссія считала справедливымъ опредѣлить его въ три мѣсяца, исходя изъ того соображенія, что сторона, которой это почему-либо невыгодно, должна была бы сдѣлать объ этомъ оговорку въ договорѣ.

Ст. 62.

Для того, чтобы всѣ предписанія, касающіяся ученическаго договора, не остались мертвой буквой, очевидно, должно быть учрежденіе которое, свидѣтельствуя эти договоры, провѣряло, правильны ли они, т. е. соответствуютъ ли требованіямъ устава, предъявляемымъ къ нимъ, а также заносило ихъ, въ цѣляхъ регистраціи, въ особую книгу. Такъ какъ проектъ устава для завѣдыванія всѣми вопросами, касающимися ученичества, создаетъ особое установленіе, «комиссію по ученическимъ дѣламъ», то этой же комиссіи проектъ поручаетъ засвидѣтельствованіе и регистрацію ученическихъ договоровъ. Причемъ въ томъ случаѣ, когда лицо, отдающее малолѣтняго въ обученіе, неграмотно, самый

договоръ совершается въ присутствіи членовъ комиссіи, чтобы такимъ образомъ устранить возможность злоупотребленій со стороны мастера въ виду неграмотности контрагента. Конечно, засвидѣтельствованіе и регистрація, равно какъ и заключеніе договора, совершаются бесплатно, такъ какъ требованіе платы за это, хотя бы и самой минимальной, создавало бы препятствіе къ широкому распространенію письменныхъ договоровъ.

Вмѣстѣ съ ученическимъ договоромъ комиссіи по ученическимъ дѣламъ должны быть представлены и всѣ документы, удостовѣряющія, что малолѣтній, отдаваемый въ ученіе, удовлетворяетъ всѣмъ условіямъ, требуемымъ отъ него для поступленія въ ученіе, и лицо, отдавшее его въ ученіе, имѣетъ на это право. Со стороны мастера никакихъ документовъ, удостовѣряющихъ его правоспособность къ принятію ученика, не требуется потому, что комиссія, и безъ того, очевидно, будетъ имѣть эти свѣдѣнія. Такъ какъ комиссія по ученическимъ дѣламъ есть учрежденіе, не только регистрирующее ученическіе договоры, но и контролирующее ихъ, то она можетъ и отказать въ засвидѣтельствovanіи договора. Однако, во избѣженіе всякихъ недоразумѣній и злоупотребленій, представлялось нужнымъ выставить требованіе, чтобы комиссія объясняла причину отказа въ засвидѣтельствovanіи договора, а самыя причины были точно указаны въ Уставѣ. По тому же самому соображенію, рѣшенія комиссіи не окончательны и могутъ быть обжалованы въ ремесленный судъ.

Ст. 64.

Въ то время, какъ мастеръ получаетъ отъ ученической комиссіи засвидѣствованный подлинникъ договора, ученику комиссія выдаетъ особую книжку, въ которую также внесенъ ученическій договоръ. Въ ней же потомъ отмѣчаются мастеромъ всѣ перемѣны, послѣдовавшія въ положеніи ученика. Къ введенію ученическихъ книжекъ Комиссію побуждали соображенія двоякаго рода: съ одной стороны, забота о томъ, чтобы отношенія сторонъ въ договорѣ были вполнѣ сознательными, основанными на ясномъ пониманіи своихъ правъ и обязанностей. Въ этомъ отношеніи положеніе сторонъ должно быть одинаково. И ученикъ, такъ же, какъ мастеръ, можетъ и долженъ знать не только свои обязанности, но и свои права, и обязанности мастера по отношенію къ нему и долженъ узнавать это не черезъ мастера, а непосредственно изъ договора. Съ другой стороны, въ ученическихъ книжкахъ Комиссія видѣла самое дѣйствительное средство противъ самовольнаго нарушенія ученическихъ контрактовъ ученикомъ или его родителями и противъ сманиванія. Явленія эти еще на первомъ ремесленномъ съѣздѣ были признаны ремесленниками самыми главными препятствіями къ развитію ученичества, и тогда же Комиссіи по выработкѣ проекта новаго устава было поручено изыскать средство для устраненія этихъ явленій. Комиссія полагаетъ, что разъ будутъ сдѣланы обязательными ученическія книжки, въ которыхъ мастера будутъ отмѣчать время ухода ученика и прекращенія договора и при-

Ст. 65.

чины его, то принятіе кѣмъ-либо ученика, не окончившаго еще срока ученія у одного мастера и самовольно ушедшаго отъ него и тѣмъ самымъ не имѣющаго отмѣтки въ ученической книжкѣ о нормальномъ прекращеніи договора, станетъ невозможнымъ; этимъ будутъ устранены перебѣганія учениковъ изъ мастерской въ мастерскую, а равно и сманиваніе, противъ котораго, впрочемъ, въ проектѣ существуетъ и особая статья, опредѣляющая за него значительное наказаніе.

Обращаясь далѣе къ случаямъ, въ которыхъ допускается расторженіе договора по требованію одной изъ сторонъ, Комиссія на первое мѣсто ставитъ прекращеніе договора, или вѣрнѣе, отказъ отъ договора, который можетъ быть сдѣлать каждой стороной въ теченіе испытательнаго срока, и даже безъ объясненія причинъ такого отказа. Однако и здѣсь стороны обязаны обратиться къ ученической комиссіи и черезъ нее заявить о своемъ отказѣ. Ученическая комиссія является здѣсь учрежденіемъ, свидѣтельствующимъ о прекращеніи договорныхъ отношеній: въ противномъ случаѣ между сторонами могли бы возникать недоразумѣнія.

Ст. 67. По истеченіи испытательнаго срока договоръ не можетъ быть расторгнутъ одною стороною безъ согласія другой, за исключеніемъ случаевъ, точно указанныхъ въ уставѣ (ст. 68, 69 и слѣд.). Если же мастеръ удалилъ ученика изъ мастерской, то за такое нарушеніе договора, естественно, онъ можетъ быть привлеченъ къ суду и присужденъ къ уплатѣ убытковъ въ пользу ученика или лицъ, отдавшихъ его въ обученіе.

Ст. 68. Поводами со стороны мастера къ законному расторженію ученическаго договора при посредствѣ Ремесленнаго Суда являются прежде всего тѣ же, которые, по отношенію къ подмастерьямъ, указаны въ п.п. 3—7 ст. 47. Не представляется никакихъ основаній къ тому, чтобы при перечисленныхъ въ указанныхъ пунктахъ дѣйствіяхъ и поведеніи ученика, мастеръ былъ обязанъ оставлять его въ своей мастерской, такъ какъ очевидно, что, при подобныхъ условіяхъ, никакое обученіе невозможно. Но независимо отъ сего, по отношенію къ ученику имѣются еще два момента спеціальнаго характера, которые оба сами по себѣ дѣлаютъ заключенный договоръ недействительнымъ. Съ формальной стороны такой моментъ наступаетъ, когда оказывается, что данный малолѣтній вовсе и не могъ быть отданъ въ обученіе данному мастеру, потому что онъ, по ранѣе заключенному договору, долженъ состоять въ обученіи у другого мастера, каковой договоръ, однако, былъ лицомъ, отдающимъ малолѣтняго въ обученіе, скрытъ. Въ такихъ случаяхъ Ремесленному Суду остается только, по наведеніи надлежащихъ справокъ въ ученической комиссіи, подтвердить своимъ постановленіемъ существованіе ранѣе заключеннаго договора и расторгнуть новый.

Болѣе сложной задачей для суда является выясненіе того, поскольку заявленіе мастера о совершенной неспособности ученика къ данному ремеслу оказывается справедливымъ. Несомнѣнно, что

разъ такая неспособность будетъ тѣмъ или инымъ путемъ констатирована, договоръ дѣлается недѣйствительнымъ по существу, такъ какъ не можетъ на мастерѣ лежать обязанность обучать ученика тому, чему послѣдній завѣдомо не можетъ научиться. Вводя въ ст. 68 этотъ послѣдній поводъ къ прекращенію договора, Комиссія имѣла въ виду, что подобные случаи, сравнительно рѣдкіе, тѣмъ не менѣе возможны, несмотря на то, что, казалось бы, испытательный періодъ долженъ былъ бы служить, въ этомъ отношеніи, надлежащимъ обезпеченіемъ. Они объясняются или отсутствіемъ нѣкоторыхъ необходимыхъ для даннаго ремесла специальныхъ способностей въ ученикѣ, отсутствіемъ, проявляющимся только по истеченіи нѣкотораго времени, или, когда обученіе переходитъ въ дальнѣйшую стадію, или же недостаточно внимательнымъ, поверхностнымъ ознакомленіемъ мастера съ умственными и физическими качествами малолѣтнихъ во время испытательнаго періода.

Это послѣднее обстоятельство можетъ, по мнѣнію Комиссіи, явиться наиболѣе частой причиной расторженія договора, согласно п. б, ст. 68. Но оно же должно побудить мастеровъ сохранить за испытательнымъ періодомъ все его серьезное, для будущаго обученія, значеніе, испытывая отдаваемыхъ имъ малолѣтнихъ тотчасъ на дѣйствительной работѣ, такой, которая, хотя бы и по элементарнымъ приемамъ, ею требуемыхъ, выясняла пригодность ученика, такъ какъ, въ случаѣ обнаруженія впоследствии неспособности ученика къ данному ремеслу, мастеръ никакого вознагражденія за свой, потраченный на обученіе, трудъ получить не можетъ.

Точно также, признавая за ученикомъ, или лицами, коими онъ отданъ въ обученіе, право требовать расторженія договора по всѣмъ тѣмъ же поводамъ, по которымъ это предоставлено подмастерьямъ, такъ какъ они одинаково примѣнимы и къ ученику, Комиссія не могла не отмѣтить, что, рядомъ съ этими поводами, могутъ быть еще нѣкоторые другіе. Подобно тому, какъ мастеръ можетъ, по указаннымъ въ п. а) и б) ст. 68 особымъ причинамъ, быть вынужденнымъ отказаться отъ исполненія принятыхъ имъ на себя обязательствъ, причѣмъ эти причины лежатъ внѣ области волевой дѣятельности ученика, точно также, казалось бы, нельзя отказать ученику, или лицамъ, имѣющимъ о немъ попеченіе, въ правѣ ходатайствовать о расторженіи договора въ нѣкоторыхъ особыхъ случаяхъ, по обстоятельствамъ, какъ бы находящимся внѣ основныхъ договорныхъ условій, а именно, когда ученикъ рѣшается избрать другое ремесло или занятіе, когда онъ долженъ или желаетъ переселиться въ другую мѣстность, или же, когда его родители, или лица, ихъ замѣняющія, вынуждены потребовать къ себѣ ученика для ухода за ними, или для веденія ихъ хозяйства. Какъ ни строго Комиссія относится къ основному условію правильной постановки ремесленнаго обученія—точному соблюденію ученическаго договора обѣими сторонами, его заключившими, она,

Ст. 69.

тѣмъ не менѣе, не признавала возможнымъ не считаться съ такими жизненными фактами, полное игнорированіе коихъ могло бы создать для ученика, его родителей, или лицъ, ихъ замѣняющихъ, положеніе и экономически и морально не допустимое.

Несомнѣнно, что у того или другого ученика, большинство коихъ отдается въ обученіе въ томъ возрастѣ, когда ихъ личное расположеніе къ тому или къ другому ремеслу еще не выяснилось, а въ большинствѣ случаевъ и не принимается вовсе во вниманіе, можетъ, по истеченіи извѣстнаго времени, явиться сознаніе своей непригодности къ данному ремеслу не по отсутствію способности къ нему въ тѣсномъ смыслѣ этого слова, а по отсутствію къ нему того внутренняго стимула, безъ наличности котораго не можетъ быть никакой успѣшной работы. Сознаніе это создается или непосредственно, или подъ вліяніемъ условій и обстановки ремесла, или вслѣдствіе знакомства съ другимъ ремесломъ и занятіемъ, которое болѣе отвѣчаетъ внутреннему и физическому складу ученика, его вкусамъ и влеченіямъ.

Отрицать абсолютно такіе случаи значило бы создавать невыносимую кабалу для ученика, и такое насильственное прикрѣпленіе его къ дѣлу, ему опостылѣвшему, не могло бы образовывать изъ него желательнаго для даннаго ремесла работника. Но, допуская такой поводъ къ нарушенію договора, Комиссія, конечно, имѣла въ виду случаи исключительные, когда Ремесленный Судъ изъ подлежащихъ разспросовъ самого ученика, мастера и другихъ лицъ, принадлежащихъ къ составу той же мастерской, придетъ къ убѣжденію, что побужденія ученика къ переходу на другое ремесло или на другое занятіе, настолько уважительны, что дальнѣйшее оставленіе его на прежнемъ ремеслѣ не представляется желательнымъ ни для ученика, ни для дѣла.

Рядомъ съ этимъ и случаи, когда ученику представляется необходимымъ переселиться въ другую мѣстность, или же у него является къ тому особое желаніе, не могутъ не быть приняты во вниманіе. Они встрѣчаются или тогда, когда родители или лица, ихъ замѣняющія, имѣвшія пребываніе въ томъ же городѣ, гдѣ находится ученикъ, по тѣмъ или другимъ обстоятельствамъ должны перемѣнить мѣстожителство, или когда измѣняются матеріальныя условія семьи ученика, и ему уже не представляется необходимости зарабатывать свое существованіе ремесломъ, или при другихъ какихъ-либо условіяхъ, которыя, хотя и не могутъ быть предусмотрѣны, имѣютъ тѣмъ не менѣе рѣшающее значеніе, выясняемое и опредѣляемое въ каждомъ отдѣльномъ случаѣ Судомъ. Еще въ большей степени необходимо допустить расторженіе договора, когда состояніе здоровья или преклонный возрастъ родителей или лицъ, ихъ замѣняющихъ, дѣлаетъ неотложнымъ присутствіе ученика въ своей семьѣ, причемъ здѣсь идетъ рѣчь лишь о такихъ лицахъ замѣняющихъ родителей, которыя связаны съ ученикомъ тѣсными родственными или нравственными узами.

Совершенно невозможно допустить, чтобы отецъ или мать, или лицо, вскормившее ученика, будучи безпомощны по старости или болѣзни, были лишены ухода за ними единственнаго сына, или воспитанника, присутствіе котораго можетъ также оказаться необходимымъ для поддержанія хозяйства этихъ лицъ, могущаго иначе прійти въ полный упадокъ.

Во всѣхъ вышеуказанныхъ случаяхъ, когда ученической договоръ по требованію той или другой стороны можетъ быть Ремесленнымъ Судомъ на законномъ основаніи расторгнутъ, тому же суду предоставляется опредѣлить съ той или другой стороны извѣстное взысканіе, для возмѣщенія понесенныхъ убытковъ.

Такъ какъ эти послѣдніе могутъ быть понесены главнымъ образомъ мастеромъ, потратившимъ время и трудъ и производившимъ расходы на содержаніе ученика, оказавшагося или виновнымъ въ дѣянiяхъ, указанныхъ въ ст. 68 (п.п. 3—7 ст. 47), или негоднымъ для дальнѣйшаго обученія, или неправильно отданнымъ въ таковое, то Комиссія признала справедливымъ, чтобы родители или лица, ихъ замѣняющія, уплачивали мастеру вознагражденіе въ извѣстномъ размѣрѣ.

Опредѣленіе этого размѣра представлялось затруднительнымъ, и Комиссiи казалось, что нормой здѣсь могла бы быть принята средняя мѣстная плата ученику, умноженная на число дней ученичества, если меньшій размѣръ вознагражденія не установленъ заранее въ самомъ договорѣ. Эта послѣдняя оговорка имѣетъ ближайшей цѣлью указать на желательность включенія въ договоръ условія о вознагражденіи, не дѣлая этого обязательнымъ. Оно получаетъ особое значеніе въ интересахъ обѣихъ сторонъ, потому что, въ тѣхъ многихъ случаяхъ, когда средняя мѣстная плата ученика не можетъ быть установлена, за отсутствіемъ вообще такой платы, вопросъ о вознагражденіи долженъ былъ бы быть предоставленъ рѣшенію Суда на основаніи исчисленія дѣйствительныхъ убытковъ, что представило бы значительныя затрудненія. Что касается гражданской отвѣтственности мастера въ связи съ расторженіемъ договора по ст. 69, когда и ученику и въ особенности лицамъ, на попеченіи коихъ онъ находится, можетъ быть нанесенъ матеріальный ущербъ, то она опредѣляется согласно ст. 49, примѣняемой соотвѣтственно и къ ученикамъ, какъ на то сдѣлана ссылка въ ст. 78 *).

Но независимо отъ возлагаемой на лицъ, отдавшихъ малолѣтняго въ обученіе обязанности, вознаградить мастера за причиненный ему ущербъ, когда договоръ расторгается по ст. 68, Комиссія считала необходимымъ установить такую же обязанность учениковъ, ихъ родителей или лицъ, ихъ замѣняющихъ, въ случаяхъ, предусмотрѣнныхъ въ п.п. а, б и в, ст. 69. Комиссія не могла не признать, что, какъ бы ни оказались требованія о расторже-

Ст. 71.

*) При сдѣланномъ въ ст. 78 перечисленіи статей, помѣщенныхъ въ гл. II, Раздѣла Второго, соотвѣтственно примѣняемыхъ и къ ученикамъ, случайно пропущена ст. 49.

ни договора, предъявляемыя на основаніи указанныхъ пунктовъ, справедливыми и подлежащими удовлетворенію, они для мастера могутъ въ большинствѣ случаевъ повлечь за собой несомнѣнный матеріальный ущербъ, степень коего зависитъ отъ того момента, когда онъ долженъ будетъ отпустить ученика. Чѣмъ этотъ моментъ наступитъ во время обученія позднѣе, тѣмъ ущербъ будетъ больше. Въ виду сего, родители или лица, ихъ замѣняющія, должны мастера вознаградить въ размѣрѣ по усмотрѣнію Суда, который таковой размѣръ долженъ будетъ опредѣлить по соображенію съ обстоятельствами дѣла. вмѣстѣ съ тѣмъ, тѣмъ же лицамъ запрещается ученика, освобожденнаго Ремесленнымъ Судомъ отъ обученія у даннаго мастера, по одной изъ указанныхъ въ п.п. а, б и в ст. 69 причинамъ, въ теченіе года отдавать въ обученіе по ремеслу, имъ оставленному въ той же мѣстности. При этихъ условіяхъ, когда, съ одной стороны, судъ, подробно разслѣдуя всѣ обстоятельства дѣла, будетъ, несомнѣнно, допускать расторгненіе ученическаго договора, нормально исполняемаго какъ мастеромъ, такъ и ученикомъ, лишь когда причины, перечисленныя въ п.п. а, б и в, ст. 69, заслуживаютъ особо серьезнаго вниманія, а съ другой стороны, когда и ученикъ, его родители или лица, ихъ замѣняющія, впередъ будутъ знать, что они, за нарушеніе договора по указаннымъ причинамъ, нарушеніе, хотя и разрѣшенное судомъ, все-таки будутъ обязаны мастера вознаградить, причемъ ученикъ, оставившій мастера уже по прежнему ремеслу, въ той же мѣстности обучаться не можетъ въ теченіе года, Комиссія казалась, что мастера достаточно обезпечены отъ попытокъ къ злоупотребленіямъ. Едва ли въ томъ классѣ лицъ, которыя отдаютъ малолѣтнихъ въ обученіе, найдется много такихъ, которыя, не имѣя основаній сослаться на какія-либо нарушенія мастеромъ заключеннаго договора, рѣшатся позволить ученику уйти отъ мастера, у котораго онъ находится, безъ настоятельной крайности, которая всегда будетъ тщательно провѣряема, и вдобавокъ жертвуя для сего денежными средствами. Несомнѣнно, что достаточно будетъ двухъ, трехъ рѣшеній Суда, которыми выяснится, для желающихъ злоупотребить п.п. а, б, и в, ст. 69, значительная трудность этого достигнуть, а для другихъ необходимость понести, иногда, можетъ быть, и не малые расходы, чтобы весьма скоро примѣненіе указанныхъ пунктовъ получило свой дѣйствительный смыслъ и значеніе.

Засимъ по отношенію къ ученикамъ, какъ то принято и въ отношеніи подмастерьевъ, должна быть допущена возможность ихъ удаленія мастеромъ и ихъ ухода отъ мастера до постановленія судебного рѣшенія о расторгненіи договора въ случаѣ предусмотрѣнной въ ст. 50 опасности, грозящей одной изъ сторонъ, при соблюденіи правила о немедленномъ извѣщеніи о семъ Ремесленнаго Суда и возможности отвѣтственности по ст. 51.

Точно также, по соображеніямъ, которыя были уже ранѣе высказаны Комиссія признала вполне цѣлесообразнымъ дѣй-

ствіе статей 52 и 53 распространить и на ученическіе договоры.

Если-же ученикъ, не обращаясь непосредственно или черезъ лицъ, отдавшихъ его въ обученіе, къ Ремесленному Суду съ жалобой на неисполненіе мастеромъ принятыхъ имъ на себя обязанностей по договору или на другія, предусмотрѣнныя ст. 48 дѣйствія, не требуя расторгенія договора на основаніи пп. а, б, и в, ст. 69, и при отсутствіи той неминуемой опасности, которая предусмотрѣна ст. 50, самовольно ушелъ отъ мастера, причемъ предполагается явное съ его стороны намѣреніе болѣе къ сему мастеру не возвращаться, этому послѣднему должно быть предоставлено право требовать передъ судомъ расторгенія договора и возмѣщенія лицами, отдавшими малолѣтняго въ обученіе, понесенныхъ вслѣдствіе такого ухода убытковъ. Размѣръ таковыхъ подлежитъ опредѣленію Суда, который въ каждомъ отдѣльномъ случаѣ будетъ сообразоваться съ дѣйствительными расходами, произведенными мастеромъ по отношенію къ ушедшему ученику. Здѣсь же Комиссія не могла не остановиться на явленіи, составляющемъ одно изъ крупныхъ золъ ремесленнаго ученичества, а именно, на весьма частыхъ случаяхъ сманиванія ученика однимъ мастеромъ у другого и считала справедливымъ возложить на мастера, уличеннаго Судомъ въ подговорѣ ученика къ оставленію мастерской, въ которой онъ обучался, обязанность уплаты тѣхъ убытковъ, которые мастеръ, отъ котораго ученикъ самовольно ушелъ, можетъ искать передъ Ремесленнымъ Судомъ. Таковыя убытки уплачиваются независимо отъ наказанія, опредѣляемаго судомъ, согласно 2-й части ст. 2 Устава о нак., нал. Ремесл. Судомъ.

Ст. 72.

Обезпечивъ стороны, заключившія ученическій договоръ, въ случаяхъ его досрочнаго расторгенія, соотвѣтствующимъ вознагражденіемъ за понесенные убытки, Комиссія считала совершенно необходимымъ обезпечить до извѣстной степени и судьбу тѣхъ малолѣтнихъ, которые, не по своей винѣ, должны прекратить начатое обученіе, въ которое были отданы, и тѣмъ самымъ, въ извѣстныхъ случаяхъ, могутъ остаться безъ всякаго призрѣнія. Забота о дальнѣйшей судьбѣ такихъ малолѣтнихъ, у которыхъ по чему либо не окажется никого, кто бы могъ принять ихъ на свое попеченіе, и заняться ихъ устройствомъ въ другую мастерскую, должна ложиться на комиссію по ученическимъ дѣламъ какъ учрежденіе, специально призванное къ охранѣ интересовъ ремесленныхъ учениковъ.

Ст. 73

По истеченіи того срока обученія данному ремеслу, который былъ обусловленъ въ ученическомъ договорѣ, каждому ученику предоставляется право требовать отъ мастера, у коего онъ обучался, свидѣтельство, въ которомъ обозначается количество времени, проведеннаго въ обученіи, достигнутые успѣхи, проявленные за время обученія, прилежаніе и поведеніе. Такое свидѣтельство, являясь лишь удостовѣреніемъ о прохожденіи въ установленный (прим. 2 къ ст. 60) срокъ курса по данному ремеслу съ

Ст. 74 и 75.

личной оцѣнкой мастера достигнутыхъ, по отношеніи къ данному ученику, результатовъ его обученія, даетъ этому послѣднему право получить изъ цеховой Управы аттестатъ на званіе подмастерья 2-го разряда, характеръ коего опредѣленъ выше. Такое же свидѣтельство мастеръ обязанъ выдать ученику и въ томъ случаѣ, когда онъ, на законномъ основаніи, оставилъ его мастерскую до окончанія полнаго срока обученія. Но означенныя свидѣтельства, имѣя существенное значеніе для ученика въ послѣдующемъ его занятіи ремесломъ у другого мастера для окончанія обученія, или уже въ качествѣ подмастерья, въ каковомъ званіи ему однако цеховой управой можетъ быть отказано, если бы выданное свидѣтельство оказалось совершенно неудовлетворительнымъ, не могутъ быть предоставлены безапелляціонному усмотрѣнію мастера, ихъ выдающаго, и ученику или лицамъ, имѣющимъ о немъ попеченіе, должно принадлежать право обжаловать таковыя, если они находятъ, что въ свидѣтельствѣ сдѣлана та или другая невѣрная оцѣнка.

Провѣрку правильности дѣлаемыхъ противъ свидѣтельства возраженій и окончательное разрѣшеніе возникшаго по сему предмету спора, Комиссія считала всего цѣлесообразнѣе предоставить Ремесленному Суду, какъ органу, на который возлагается разборъ всѣхъ возникающихъ по ремесленнымъ дѣламъ споровъ и разрѣшеніе взаимныхъ жалобъ ремесленниковъ. Въ зависимости отъ выясненныхъ обстоятельствъ дѣла, Судъ или признаетъ сдѣланныя противъ свидѣтельства возраженія не заслуживающими уваженія, или же обяжетъ мастера выдать новое свидѣтельство, исправленное соотвѣтственно его указаніямъ, или же самъ выдаетъ такое свидѣтельство, когда по тѣмъ или другимъ причинамъ онъ признаетъ это нужнымъ.

Устанавливая нормальный порядокъ прохожденія курса того или другого ремесла въ теченіе заранее опредѣленнаго въ договорѣ срока, лишь по исполненіи коего ученикъ можетъ получить званіе подмастерья 2-го разряда, Комиссія допускала, однако же, въ исключительныхъ случаяхъ, наличность такихъ выдающихся способностей и такого упornaго труда ученика, при которыхъ знанія, требуемыя для подмастерья 2-го разряда, будутъ имъ пріобрѣтены въ теченіе значительно меньшаго времени, чѣмъ то которое было предположено при его поступленіи въ обученіе. При такихъ условіяхъ представлялось бы несправедливымъ лишать такого ученика возможности просить о провѣркѣ его знаній въ ремеслѣ до окончанія срока обученія и отказывать въ производствѣ означеннаго испытанія. Разсмотрѣніе таковыхъ ходатайствъ и разрѣшеніе ихъ, по производствѣ надлежащаго разслѣдованія о достаточности усвоенія ученикомъ курса ремесла въ размѣрѣ, требуемомъ для полученія званія подмастерья 2-го разряда, должно быть предоставлено комиссіи по ученическимъ дѣламъ, такъ какъ она, по своей обязанности слѣдитъ за обученіемъ и успѣхами подлежащихъ ея вѣдѣнію учениковъ, всего ближе мо-

жетъ быть ознакомлена съ достигаемыми каждымъ отдѣльнымъ ученикомъ результатами его работы. Но при этомъ, само собой разумѣется, что, получивъ званіе подмастерья 2-го разряда, бывшій ученикъ остается по отношенію къ мастеру въ тѣхъ же условіяхъ, которыя предусмотрѣны ученическимъ договоромъ, до истеченія срока сего послѣдняго.

Въ заключеніе настоящей главы, посвященной опредѣленію правового положенія ремесленныхъ учениковъ и условій ремесленного обученія, Комиссія считала необходимымъ нормировать въ общихъ чертахъ и тѣ обязательныя для ученика отношенія, въ которыхъ онъ долженъ находиться къ мастеру, его семьѣ и окружающимъ его въ мастерской старшимъ, естественно вытекающія изъ самыхъ условій ученичества. Опредѣливъ ранѣе права и обязанности мастера, какъ учителя, и подмастерьевъ, какъ его помощниковъ, Комиссія не могла не сдѣлать того же по отношенію къ малолѣтнему, отданному въ обученіе, какъ ученику. Совокупностью ст. ст. 30, 31, 55 и 77, изъ коихъ послѣдняя носитъ такъ же, какъ и остальные, характеръ отчасти дидактической, но является ихъ необходимымъ дополненіемъ, устанавливаются основныя правила той внутренней дисциплины, которая является существеннымъ элементомъ обученія, неразрывно связаннаго съ воспитаніемъ. Проведеніе этой дисциплины въ жизнь въ той полнотѣ, которая, по надлежащемъ огражденіи духовной и физической стороны личности обучающагося отъ злоупотребленій власти обучающаго, даетъ сему послѣднему возможность и средства къ наиболѣе полезному, въ интересахъ обученія, а слѣдовательно, и въ его собственныхъ, воздѣйствію на развитіе силъ, способностей и характера ученика, зависитъ уже всецѣло отъ степени сознанія ремесленниками всего значенія ученичества для ремесленной промышленности.

Ст. 77.

Замѣчанія Организационнаго Комитета на Проектъ Устава о ремесленной промышленности.

По ст. 1.

Замѣнить статью 2-ой въ измѣненной редакціи:

«Ремесленнымъ заведеніемъ или ремесленной мастерской признается такое занятіе или промышленное заведеніе, въ которомъ работа производится мастеромъ-хозяиномъ или завѣдующимъ мастерской—совмѣстно съ подмастерьями и учениками или рабочими съ помощью инструментовъ, небольшихъ машинъ и мелкихъ двигателей.

При отсутствіи механическихъ двигателей общее число работающих въ заведеніи не должно превышать 40 чѣловѣкъ, а при наличности ихъ—15. При большемъ числѣ работающих промышленное заведеніе переходитъ въ разрядъ фабрикъ и подчиняется всѣмъ правиламъ, установленнымъ для заведеній фабричныхъ».

По ст. 2.

Замѣнить слѣдующей статьей:

«Въ изъятіе ст. 1-й сего Устава Министерство Торговли и Промышленности составляетъ и публикуетъ во всеобщее свѣдѣніе списокъ такихъ занятій (маляры, штукатуры, полотеры и т. п.), въ коихъ при ручной работѣ сохраняется ремесленный характеръ промысла независимо отъ числа рабочихъ, равно какъ списокъ такихъ производствъ съ употребленіемъ сложныхъ устройствъ или механическихъ двигателей (винокуренное, мукомольное, химическое, маслобойное, мыловаренное и т. п.), въ коихъ заведенія и съ числомъ рабочихъ меньше 15, должны быть причислены къ фабрикамъ и заводамъ.

Примѣчаніе. Не подлежатъ дѣйствію сего устава работы, производимыя ремесленниками на дому при помощи членовъ своей семьи или одного постояннаго работника».

По ст. 4.

Возвратиться къ статьѣ при обсужденіи вопроса о ремесленной инспекціи.

По ст. 5.

Слова «мѣстной полиціи» замѣнить «представителей городского общественнаго управленія» и дополнить статью словами «и при участіи врача и представителя технического надзора. Отсутствіе кого-либо изъ членовъ комиссіи не останавливаетъ осмотра».

По ст. 7.

Исключить.

По ст. 9.

Отложить до обсужденія статей объ испытательныхъ комиссіяхъ.

По ст. 11.

Слова «обученіе этимъ работамъ» замѣнить: «надзоръ за этими работами».

Обсужденіе примѣчанія отложить до разсмотрѣнія правилъ цеховаго устройства.

По ст. 13 и 14.

Замѣнить статьей:

«Рабочій день не можетъ быть для подмастерьевъ и рабочихъ болѣе 12, а для учениковъ болѣе 10 часовъ. Изъ этого времени исключаются 2 часа для приема пици и отдыха».

По ст. 15.

Исключить.

По ст. 16.

Послѣ словъ «подмастерья» прибавить «и рабочіе». Окончательное разрѣшеніе вопроса отложить до Съѣзда.

По ст. 18.

Измѣнить слѣдующимъ образомъ: «Мастеръ не вправѣ пользоваться трудомъ учениковъ и рабочихъ, не достигшихъ 15 лѣтъ, а также женщинъ въ ночное время (отъ 9 ч. веч. до 6 ч. утра)».

По ст. 19.

Замѣнить слово: «вреду» словомъ «опасности», послѣ словъ «здоровья» вставить слово «малолѣтнихъ»; слова «или опасности» исключить; добавить въ концѣ статьи: «по соглашенію съ Министерствомъ Внутреннихъ Дѣлъ по истребованіи заключеній ремесленныхъ инспекцій».

По ст. 20.

Отложить обсужденіе этой статьи до разсмотрѣнія статей объ ученической Комиссіи.

По ст. 21.

П. г. вводится въ дѣйствіе спустя 10 лѣтъ послѣ введенія всеобщаго обученія.

По ст. 22.

Измѣнить слѣд. образомъ: «Мастеръ можетъ держать несовершеннолѣтнихъ дѣвушекъ въ качествѣ подмастерицъ или ученицъ подъ условіемъ устройства для дѣвушекъ особаго отъ мастерской помѣщенія и установленія надлежащаго надзора».

По ст. 23.

Исключить п. в.

По ст. 24.

Начало статьи измѣнить слѣдующимъ образомъ: «Число подмастерьевъ, учениковъ и рабочихъ, которое можетъ быть принято мастеромъ для работы и для ночлега, опредѣляется Комиссіей, указанной въ ст. 5, въ зависимости» и т. д. до конца.

По ст. 26.

Исключить.

По ст. 27.

Отложить обсужденіе до разсмотрѣнія статей объ инспекціи.

По ст. 29.

Слова «и товарищей» исключить, замѣнивъ ихъ словами: «и, вообще, охранять порядокъ въ мастерской».

По ст. 31.

Исключить послѣднія три строчки послѣ слова: «наказанія».

По ст. 34.

Послѣ слова «время» на 3-ей строкѣ прибавить: «виѣ рабочихъ часовъ».

По ст. 39.

Добавить примѣчаніе:

«Въ случаѣ болѣзни, отсутствія или смерти хозяина предоставляется подмастерью управлять мастерской, въ случаѣ смерти хозяина—не далѣе одного года подъ наблюденіемъ вдовы или опекуна надъ малолѣтними дѣтьми умершаго мастера».

По ст. 47.

Въ п. 1-мъ исключить слово: «совершенно», въ п. 2-мъ исключить конецъ отъ словъ «посредствомъ»; въ п. 5-мъ прибавить послѣ слова: «вредное», слова «въ нравственномъ отношеніи».

Дополнить этот пункт тѣмъ-же примѣчаніемъ, которое поставлено подъ п. 2-мъ ст. 48-й.

По ст. 48.

Въ п. 2-мъ прибавить послѣ слова: «оскорбили» слова: «словомъ или дѣйствіемъ». Въ примѣчаніи къ п. 2-му слова: «мѣсяца» замѣнить словомъ: «недѣли». Въ п. 4-мъ замѣнить слова: «не отпускаетъ въ церковь» словами: «или возможности исполнять религіозныя обязанности (ст. 17 и 34)».

По ст. 50.

Въ началѣ статьи слова «до постановленія судебного рѣшенія» замѣнить словами: «до истеченія срока договора или до расторженія его судомъ». Въ концѣ статьи послѣдніе три строчки замѣнить словами: «и до истеченія срока договора».

По ст. 51.

Соединить съ ст. 54-ой.

По ст. 52.

Слова: «въ данной мѣстности» замѣнить словами: «въ данномъ городѣ или поселеніи».

По ст. 53.

Измѣнить: «Въ случаѣ смерти мастера договоры послѣдняго съ подмастерьями могутъ быть вдовой или наслѣдниками мастера оставлены въ силѣ до истеченія сроковъ найма, а болѣе продолжительные не болѣе 3 мѣсяцевъ со дня смерти мастера».

По ст. 54.

Сдѣлать въ концѣ ссылку на ст. 12 Уст. о наказ., налагаемымъ ремесл. судомъ.

По ст. 56.

Въ примѣчаніи послѣ словъ: «начальникомъ» вставить слова: «волостнымъ старшиной или сельскимъ старостой».

По ст. 58.

Исключить конецъ статьи послѣ слова: «обучить».

По ст. 59.

Измѣнить слѣдующимъ образомъ: «При поступленіи ученика въ обученіе, стороны обязаны заключить письменный договоръ согласно ст. 56 и 57».

Примѣчаніе остается.

По ст. 60.

Послѣ словъ: «предметъ обученія» слова «характеръ» и т. д. до слова «продолжительность» замѣняются словами: «чья квартира, чья пища и чья одежда».

Обсужденіе примѣчанія 1-го отложить до разсмотрѣнія статей объ ученическихъ комиссіяхъ.

Примѣчаніе 2-ое исключить.

По ст. 61.

Въ концѣ статьи слово «трехъ» замѣнить словомъ: «шести».

По ст. 62.

Слова «мастеромъ комиссіи по ученическимъ дѣламъ» исключить, а слова «въ означенной комиссіи» замѣнить словами «ремесленной управой» или «инспекціей» (согласно ст. 27-ой).

По ст. 63.

Слова: «и объ окончаніи однокласнаго училища» исключить.

По ст. 64.

Слова «въ комиссію по ученическимъ дѣламъ» замѣнить «согласно ст. 62-ой».

Во 2-ой части статьи замѣнить это учрежденіе цеховой управой, а слова «или обязательной программѣ обученія» исключить.

Въ примѣчаніи слово «комиссіи» исключить, а срокъ увеличить до «14».

По ст. 65.

Исключить.

По ст. 66.

Слова «присутствіе по ученическимъ дѣламъ» замѣнить «цеховой управы».

По ст. 67.

Въ концѣ статьи послѣ словъ «въ противномъ случаѣ» вставить: «если ремесленный судъ признаетъ, что мастеръ неправильно удалилъ ученика, то», слово «ремесленнаго» замѣнить словомъ «того же».

По ст. 69.

Исключить конецъ статьи отъ словъ: «а также».

По ст. 70.

Исключить слова: «въ меньшемъ размѣрѣ». Конецъ статьи послѣ словъ «опредѣляется» замѣнить словами «тѣмъ же судомъ»

въ соотвѣтствіи съ дѣйствительными расходами и другими убытками, понесенными отъ сего мастеромъ».

Въ примѣчаніи послѣ слова: «предъявляемая» вставлено «истеченіи 7 дней».

По ст. 71.

Исключить.

По ст. 72.

Конецъ статьи послѣ слова: «последніе» замѣнить: «взыскиваются съ мастера, который былъ принять ученикъ, и съ лицъ и учреждений, коими былъ заключенъ договоръ, безраздѣльно».

По ст. 73.

Коммиссія по ученическимъ дѣламъ замѣняется цеховой управой.

По ст. 74.

Прибавить послѣ словъ «2 разряда» слова: «но при желаніи его онъ можетъ держать экзаменъ на подмастерья 1-го разряда».

По ст. 76.

Замѣнить другой статьей: «Ученику предоставляется право съ согласія мастера принять участіе въ конкурсѣ. Устроение конкурсовъ вмѣняется въ обязанность ремесленной управы».

По ст. 77.

Исключить слово: «самовольно».

Въ концѣ статьи послѣ слова «мастерской» сдѣлать ссылку на ст. 67-ую,

Коммиссія по ученическимъ дѣламъ замѣняется цеховой управой.

По ст. 78.

Статья 50 замѣнена ст. 49-ой.

По ст. 83.

Число «15» замѣнено числомъ «10».

По ст. 84.

Слова «мѣстному ремесленному инспектору» замѣнить словами: «ремесленной управѣ, а гдѣ ея нѣтъ, городской или земской управѣ».

Въ примѣчаніи число «10» замѣнено числомъ «5».

По ст. 85.

Ремесленный инспекторъ замѣненъ согласно ст. 84.

По ст. 86.

Такое же измѣненіе, какъ въ ст. 85.

По ст. 92.

Исключить.

По ст. 96.

Исключить слова: «и инспекцію».

По ст. 98.

Слово «дозволяется» замѣнить «предоставляется». Сдѣлать примѣчаніе: «Все, указанное въ ст. 98-й, цехи могутъ учреждать какъ каждый въ отдѣльности, такъ равно и совмѣстно».

По ст. 100.

Исключить слова «содержаніе ремесленныхъ заведеній» и конецъ отъ слова «подмастерьевъ».

По ст. 101.

Исключить слово «губернскому начальству», вставить послѣ слова «Промышленность» слова «непосредственно или», замѣнить слова «или ремесленнаго инспектора» словами: «гдѣ таковыя имѣются».

По ст. 103.

Измѣнить конецъ статьи отъ словъ: «если».

По ст. 114.

Сдѣлать примѣчаніе:

«Повинности уплачиваются съ 1 янв. по 1 апрѣля безъ пени, а далѣе съ пеней по $\frac{1}{2}\%$ въ мѣсяцъ».

По ст. 120.

Сдѣлать примѣчаніе:

«Подмастерья облагаются въ пользу благотворительныхъ и просвѣтительныхъ учрежденій наравнѣ съ мастерами».

По ст. 126.

Замѣнить слово «заявленію» словомъ: «соглашенію», а слова: «мѣстный ремесленный инспекторъ» словомъ «явочнымъ порядкомъ».

По ст. 132.

Послѣ слова «цеховой» вставить: «выборныхъ отъ цеховъ и».

По ст. 134.

Добавить послѣ словъ: «членовъ цеха» «и уполномоченны».

По ст. 136.

При п. 7-мъ сдѣлать ссылку на ст. 114.

По ст. 138.

Добавить въ концѣ статьи: «или выборныхъ представителей цеховъ».

По ст. 139.

Сдѣлать примѣчаніе:

«Цеховые сходы могутъ штрафовать членовъ цеха за неявку на сходъ безъ уважительныхъ причинъ».

По ст. 141.

«Цеховой староста» замѣненъ «лицо, избираемое на каждое собраніе».

По ст. 142.

Исключить.

По ст. 143.

Прибавить къ статьѣ слова: «избираемымъ сходомъ».

По ст. 144.

Въ п. 5-мъ сдѣлать ссылку на ст. 123.

По ст. 145.

Вставить въ концѣ статьи послѣ словъ: «всѣхъ членовъ цеха»—«или уполномоченныхъ».

По ст. 152.

Исключить.

По ст. 163.

Прибавить въ 1-й строчкѣ «секретарь».

По ст. 164.

Исключить слова:

«на цеховомъ сходѣ, за исключеніемъ случаевъ, указанныхъ въ ст. 142, а также».

По ст. 171.

Отмѣнить сужденіе по 13 п. до разсмотрѣнія статей объ ученическихъ комиссіяхъ.

По ст. 172.

Вставить послѣ слова: «сходу» «или цеховымъ выборнымъ».

По ст. 173.

Отложить разсмотрѣніе до обсуждения статей о рем. инспекціи и губ. присутствіи.

По ст. 176.

Отложить до обсуждения статей объ ученической Комиссіи.

По ст. 190.

«Три года» замѣнить словами: «пять лѣтъ».

По ст. 201.

Добавить примѣчаніе: «число членовъ ревизіонной комиссіи можетъ быть увеличено по постановленію цехового Съѣзда».

По ст. 206.

Слова: «назначаемыхъ управой» замѣнить: «избираемыхъ по каждому ремеслу исключительно мастерами этого ремесла».

Сдѣлать примѣчаніе:

«Испытательной комиссіи предоставляется приглашать въ качествѣ экспертовъ и лицъ постороннихъ при отсутствіи мастеровъ-спеціалистовъ въ данномъ городѣ, а также обращаться въ такихъ случаяхъ къ содѣйствию учреждений».

По ст. 208.

Замѣнить: «Члены эксперты на свои труды не получаютъ никакого вознагражденія».

По ст. 211.

Исключить конецъ статьи со слова: «счетоводства».

По ст. 112.

Конецъ статьи послѣ словъ: «опредѣляются» замѣнить «цеховой управы».

По ст. 215.

Инспекторъ замѣненъ инспекціей.

По ст. 216.

Тоже измѣненіе.

По ст. 217.

Исключить слова: «и выдачу аттестатовъ». Добавить: »за дипломъ на званіе подмастерья управа можетъ взимать не свыше

одного рубля, а за дипломъ на званіе мастера—не свыше трехъ рублей».

По ст. 218—242.

Отмѣнить разсмотрѣніе до Съѣзда.

По ст. 245.

Добавить, что судьи избираются сходами изъ среды членовъ схода.

По ст. 251.

Добавить п. 5: «споры между заказчиками и мастерами».

По приложенію къ ст. 147.

1) По ст. 3.

Слово: «первой» замѣнить словомъ «послѣдней».

2) По ст. 6.

Послѣ слова: «дѣйствительнымъ» вставить: «если явилось не менѣе $\frac{1}{3}$ всего числа избирателей, но, если первый сходъ не состоится, вторичный сходъ считается дѣйствительнымъ».

3) По ст. 8.

Инспекторъ замѣняется представителемъ инспекціи.

4) По ст. 17.

Слово: «назначаются» замѣнить: «производятся въ томъ же собраніи до трехъ разъ».

5) По ст. 20.

Исключить.

6) По ст. 22.

Послѣ слова «Присутствія» сдѣлать ссылку на ст. 233 и сл.

По приложенію къ ст. 243.

1) По ст. 1.

Добавить, что повтореніе перечисленныхъ въ уставѣ проступковъ влечетъ усиленіе наказанія.

2) По ст. 2.

Слова: «или ученической» исключить и добавить: «или безъ отмѣтки о прекращеніи прежняго ученическаго договора».

3) По ст. 3.

Замѣнить ученическую книжку копіей договора съ ученикомъ.

По ст. 9.

Исключить слова: «выговоромъ или». Замѣнить число «25» числомъ «100».

По ст. 12.

Число «25» замѣнить «50», а «7»—«14».

Кредитъ для ремесленниковъ.

Докладъ С. В. Бородаевского.

I.

Что ремесленники нуждаются въ доступномъ кредитѣ, объ этомъ едва ли кто будетъ спорить. Тѣ источники, изъ которыхъ ремесленники получаютъ теперь денежные ссуды на веденіе дѣла, съ одной стороны, разорительны, съ другой случайны. Пользованіе кредитомъ у частныхъ лицъ стоитъ дорого: послѣднимъ за денежную ссуду приходится нерѣдко платить 18, 25, а иногда даже 36%₀; въ тѣхъ же случаяхъ, когда ремесленники получаютъ въ кредитъ товары, процентъ, уплачиваемый ими, не рѣдко поднимается до 50 *).

Кредитъ, предоставляемый ремесленникамъ непосредственно Государственнымъ Банкомъ, весьма незначителенъ какъ по суммѣ, такъ и по числу выданныхъ ссудъ. Вотъ нѣкоторыя данныя о размѣрахъ ссудъ, выданныхъ изъ Государственнаго Банка ремесленникамъ и кустарямъ за время съ 1896 по 1910 г.

Г о д ы.	Выдано въ теченіе года **)	
	число ссудъ	сумма въ тыс. руб.
1896	7.531	1.166
1900	2.539	270
1904	1.910	207
1905	1.406	124
1908	98	15
1909	48	9,5
На 1 янв. 1910 оставалось . . .	1.455	72,6

Изъ приведенныхъ данныхъ не трудно видѣть, что помощь, оказываемая ремесленникамъ Государственнымъ Банкомъ въ видѣ кредита, очень скромна. Она тѣмъ болѣе незначительна, что приведенныя выше данныя о числѣ ссудъ и суммѣ ихъ касаются не однихъ ремесленниковъ, но и кустарей, при чемъ отношеніе между первыми и послѣдними, насколько извѣстно, таково, что кустари пользуются кредитомъ изъ Государственнаго

*) См. Труды Всероссийскаго ремесленнаго съѣзда въ СПб. въ 1900 г.

**) Изъ отчетовъ Государственнаго Банка.

Банка въ большей мѣрѣ, нежели ремесленники. Нѣкоторые упрекаютъ Государственный Банкъ, что онъ слишкомъ скупо удѣляетъ свои средства на снабженіе ремесленниковъ кредитомъ.

Такіе упреки въ значительной степени неосновательны. Государственный Банкъ не имѣетъ возможности въ широкой мѣрѣ развивать выдачу ссудъ отдѣльнымъ ремесленникамъ *непосредственно* изъ своихъ учреждений. Въ районѣ каждаго такого учрежденія можетъ быть нѣсколько сотенъ и даже тысячъ ремесленниковъ, и при желаніи ихъ кредитоваться въ учрежденіи Государственного Банка послѣднее должно въ каждомъ отдѣльномъ случаѣ опредѣлять кредитоспособность заемщика; обсуждать степень полезности того употребленія, которое предполагается дать этой ссудѣ; наблюдать за соотвѣтствіемъ дѣйствительнаго употребленія взятой ссуды съ предполагаемымъ при ея испрошеніи; слѣдить за сроками и проч., что совершенно не подѣ силу учрежденіямъ Государственного Банка.

Поэтому, не слѣдуетъ удивляться тому, что операція эта поставлена въ Государственномъ Банкѣ не достаточно широко. По той же причинѣ, съ одной стороны, вполне естественно постепенное уменьшеніе этой операціи въ Государственномъ Банкѣ, а съ другой—совершенно неосновательно пожеланіе нѣкоторыхъ лицъ, чтобы Государственный Банкъ сдѣлалъ для ремесленниковъ болѣе доступнымъ непосредственное пользованіе въ немъ кредитомъ.

Наконецъ, ремесленники находятъ также кредитъ въ коммерческихъ, городскихъ и общественныхъ банкахъ. Но, во 1-хъ, такимъ кредитомъ пользуются только наиболѣе состоятельные ремесленники, весь же мелкій ремесленный людъ не находитъ въ этихъ банкахъ кредита по тѣмъ же причинамъ, по которымъ суживаетъ операціи выдачи ссудъ ремесленникамъ и Государственный Банкъ; а во 2-хъ, пользованіе кредитомъ въ коммерческихъ банкахъ, предоставляемымъ въ формѣ *учета векселей*, сопряжено съ большими формальностями, которыхъ можно избѣгать, если ремесленники попытаются обезпечить себѣ доступный кредитъ инымъ способомъ.

II.

Такимъ образомъ ни Государственный Банкъ, ни частныя коммерческіе банки не станутъ, да и не могутъ, снабжать ремесленниковъ кредитомъ въ широкихъ размѣрахъ. Не этимъ путемъ ремесленники могутъ придти къ удовлетворительному разрѣшенію вопроса о нужномъ для нихъ кредитѣ. Теперь единственно надежнымъ способомъ устройства мелкаго кредита для ремесленниковъ это проявленіе ими въ этой области широкой *самодѣятельности*. Иначе говоря, сами мелкіе производители должны позаботиться о томъ, чтобы у нихъ была возможность пользоваться кредитомъ. Сами они должны устроить кредитныя учрежденія, специально предназначенныя для выдачи мелкихъ ссудъ и по

своей организациі способныя удовлетворительно разрѣшить вопросъ о кредитѣ для ремесленниковъ.

Въ настоящее время такая самодѣятельность въ дѣлѣ устройства мелкаго кредита среди ремесленниковъ можетъ быть проявлена въ трехъ формахъ. Во 1-хъ, можно устраивать общества взаимнаго кредита; во 2-хъ, можно открывать ссудо-сберегательныя товарищества и, въ 3-хъ, можно создавать кредитныя товарищества. Но прежде, чѣмъ говорить о томъ, какой изъ приведенныхъ формъ должно быть отдано ремесленниками предпочтеніе, необходимо сказать два слова о томъ, что эти учрежденія изъ себя представляютъ. Говоря кратко, всѣ они имѣютъ въ виду снабжать кредитомъ лицъ всѣхъ сословій, занятій и состояній; однако, только тѣхъ изъ такихъ лицъ, которыя состоятъ членами этихъ учреждений. Всѣ они дѣйствуютъ на началахъ взаимности и самоуправления. Это значитъ, что между членами каждаго изъ этихъ учреждений, которые вмѣстѣ съ тѣмъ и его хозяева, существуетъ взаимное довѣріе, на которомъ основана и взаимная отвѣтственность членовъ по обязательствамъ учрежденія. Какъ прямое послѣдствіе такой отвѣтственности, является другое основное правило дѣятельности этихъ учреждений, ихъ самоуправленіе. Иначе—члены каждаго учрежденія рѣшаютъ сами всѣ важнѣйшія дѣла по учрежденію; они выбираютъ изъ своей среды правленіе—исполнительный органъ и Совѣтъ, который долженъ контролировать дѣятельность правленія. Различія въ частностяхъ между этими учреждениями существуютъ. О нихъ будетъ сказано нѣсколько ниже; и этими то различіями и опредѣляется, какое изъ названныхъ учреждений слѣдуетъ наиболѣе рекомендовать ремесленникамъ, чтобы они имѣли доступный кредитъ. Надо сказать, что болѣе важныя различія существуютъ между обществами взаимнаго кредита, съ одной стороны, и кредитными и ссудо-сберегательными товариществами — съ другой. Между названными же товариществами большаго различія не существуетъ. И вотъ, по моему, ремесленники, нуждающіеся въ мелкомъ кредитѣ, *должны предпочесть устройство ссудо-сберегательныхъ или кредитныхъ товариществъ*, а не обществъ взаимнаго кредита. Къ этому выводу легко придти на основаніи слѣдующихъ соображеній.

1) На мой взглядъ, для того, чтобы стремленія ремесленниковъ устроить кредитныя учрежденія принесли болѣе благопріятные результаты, важно, чтобы при настоящихъ условіяхъ русской дѣйствительности имъ была оказываема матеріальная поддержка со стороны государства. Между тѣмъ когда устраивается общество взаимнаго кредита, учредители должны рассчитывать только на себя. Отъ казны они не получаютъ денегъ въ основной капиталъ такого общества; не получаютъ и краткосрочнаго кредита изъ Государственнаго банка при самомъ открытіи общества. Напротивъ, при устройствѣ товарищества — все равно кредитнаго или ссудо-сберегательнаго—казна предоставляетъ учредителямъ

ссуду въ основной капиталъ, и при самомъ же открытіи—Государственный банкъ разрѣшаетъ товариществу краткосрочный кредитъ.

2) Въ обществахъ взаимнаго кредита размѣръ ссуды зависитъ отъ величины членскаго взноса и не можетъ превышать послѣдній болѣе, чѣмъ въ 10 разъ. Иначе говоря, чтобы получить въ обществѣ взаимнаго кредита ссуду въ 100 рублей, надо внести 10 рублей; чтобы получить 300 руб., надо внести 30 руб. и т. д. Въ товариществахъ же ссуда можетъ быть получена безъ необходимости дѣлать сравнительно крупныя предварительныя взносы. А это для ремесленниковъ не всегда безразлично.

3) Ссуды въ обществахъ взаимнаго кредита даются, главнымъ образомъ, подъ учетъ векселей. Это, въ свою очередь, требуетъ отъ администраціи общества взаимнаго кредита знакомства съ вексельнымъ правомъ, а слѣдовательно, предъявляетъ къ составу такой администраціи болѣе высокія требованія, что сопряжено и съ болѣе значительными расходами на ея вознагражденіе. Кромѣ того, ссуды подъ учетъ векселей оплачиваются гербовымъ сборомъ, который для мелкихъ заемщиковъ также не можетъ не составлять разчета. Наконецъ, при неплатежѣ въ срокъ по векселю, заемщикъ подвергается всѣмъ неблагоприятнымъ сторонамъ строгаго вексельнаго права. Между тѣмъ, въ товариществахъ ссуды выдаются подъ простыя долговыя обязательства, не подлежащія обложенію гербовымъ сборомъ.

4) Далѣе, общества взаимнаго кредита подлежатъ платежу государственнаго промысловаго налога; товарищества свободны отъ него. Эта льгота, конечно, не такъ существенна. Но ея нельзя пренебрегать, хотя бы уже потому, что свобода отъ уплаты промысловаго налога упрощаетъ дѣятельность товарищества и дѣлаетъ излишнимъ представленіе разныхъ отчетныхъ данныхъ, обременительныхъ для учрежденія.

5) Затѣмъ, общества взаимнаго кредита не имѣютъ права вести посредническія операціи. Иначе говоря, члены общества не могутъ приобрѣтать черезъ его посредство нужныхъ въ ихъ дѣлѣ орудій производства и матеріаловъ, а также не могутъ сбывать при его же посредствѣ произведеній труда. Между тѣмъ, для мелкихъ производителей и то, и другое имѣетъ громадное значеніе, какъ средство уменьшенія издержекъ производства и увеличенія доходности труда. И если принять во вниманіе, что въ ссудо-сберегательныхъ и кредитныхъ товариществахъ посредническія операціи разрѣшены по закону, нельзя не признать, что и въ этомъ отношеніи товарищества имѣютъ огромное преимущество передъ обществами взаимнаго кредита.

Итакъ, устройство ссудо-сберегательныхъ и кредитныхъ товариществъ для обезпеченія мелкимъ кредитомъ городскихъ производительныхъ классовъ населенія болѣе удобно, чѣмъ устройство обществъ взаимнаго кредита. Я нарочно говорилъ такъ подробно объ относительныхъ удобствахъ и неудобствахъ устрой-

ства обществъ взаимнаго кредита, сравнительно съ устройствомъ товариществъ. Въ настоящее время этотъ вопросъ имѣетъ практическое значеніе, такъ какъ среди нѣкоторыхъ слоевъ населенія (между прочимъ, и среди ремесленниковъ С.-Петербурга) кое-къмъ распространяется мысль о цѣлесообразности устройства въ городахъ, главнымъ образомъ, для ремесленниковъ, именно обществъ взаимнаго кредита, а не товариществъ. Съ подобнымъ взглядомъ, въ виду сказаннаго выше, никакъ нельзя согласиться. Правда, нельзя отрицать, что возможность учета и переучета векселей въ этихъ обществахъ предоставляет не только относительно крупнымъ предпринимателямъ изъ среды городского населенія, но иногда и самымъ мелкимъ изъ нихъ извѣстныя удобства. Такъ, въ ремесленной средѣ нерѣдки случаи продажи товара съ полученіемъ отъ покупателя не наличныхъ, а векселя. И естественно, что для ремесленника, которому нуженъ не вексель, а деньги, очень важно имѣть возможность сейчасъ же учесть подобный вексель въ обществѣ взаимнаго кредита. И потому, казалось бы, это обстоятельство есть важный минусъ организаціи мелкаго кредита въ городахъ путемъ устройства ссудо-сберегательныхъ и кредитныхъ товариществъ. Но это преимущество общества взаимнаго кредита, какъ мы уже видѣли выше, важно для сравнительно небольшого круга лицъ и при томъ не всегда. Для массы же ремесленниковъ вопросъ объ учетѣ векселей и переучетѣ ихъ не имѣетъ практическаго значенія. Наконецъ, нельзя не отмѣтить, что, если учетъ векселей въ товариществахъ не допускается въ видѣ общаго правила, то онъ можетъ быть допускаемъ Комитетомъ по дѣламъ мелкаго кредита въ видѣ исключенія. И потому ясно, въ виду уже перечисленныхъ преимуществъ ссудо-сберегательныхъ и кредитныхъ товариществъ, организаціи мелкаго кредита именно путемъ *ихъ* устройства должно быть отдано предпочтеніе.

III.

Посмотримъ теперь, что представляютъ собою ссудо-сберегательныя и кредитныя товарищества и какія существуютъ между ними различія. И тѣ, и другія товарищества весьма схожи по своему устройству и операціямъ. Это—учрежденія, предназначенныя для лицъ всѣхъ сословій, профессій и состояній. Оба вида товариществъ пользуются самостоятельностью въ управленіи къ внутренней своей организаціи. Оба товарищества при своемъ открытіи могутъ получить въ основной капиталъ ссуду отъ казны и краткосрочный кредитъ изъ Государственнаго банка; оба же подлежатъ контролю органовъ управленія по дѣламъ мелкаго кредита. Единственное отличіе между этими товариществами заключается въ томъ, что члены ссудо-сберегательнаго товарищества должны составлять паевой капиталъ, т. е. дѣлать обязательныя паевыя взносы, въ кредитныхъ же товариществахъ нѣтъ паевого

капитала. Паевой капиталъ составляется изъ суммъ, которыя вносятся члены товарищества изъ своихъ средствъ. Паи товарища, т. е. тѣ суммы, которыми каждый членъ товарищества долженъ въ немъ участвовать своими средствами, могутъ быть различны. Они не могутъ быть меньше 10 и выше 100 рублей. Вносить свои паи члены могутъ или сразу, или по частямъ, даже по 1 руб. въ годъ.

Такимъ образомъ, обязанность дѣлать паевые взносы едва ли можетъ быть признана обременительной даже и для малосостоятельныхъ хозяевъ. Значеніе же паеваго капитала заключается въ слѣдующемъ. Во 1-хъ, товарищество является въ глазахъ постороннихъ лицъ болѣе солиднымъ предпріятіемъ, какъ располагающее болѣе крупнымъ собственнымъ капиталомъ, въ виду чего возможно и большее довѣріе со стороны вкладчиковъ. Во 2-хъ, паевой капиталъ, составленный изъ мелкихъ сбереженій самихъ членовъ товарищества, создаетъ большую заинтересованность ихъ въ правильномъ веденіи дѣлъ. Наконецъ, въ 3-хъ, наличность паеваго капитала въ настоящее время даетъ возможность ссудо-сберегательному товариществу развивать, сравнительно съ кредитнымъ товариществомъ, болѣе широко свои операціи. Дѣло въ томъ, что, по нашимъ законамъ, вклады и займы въ товариществѣ не могутъ превышать болѣе, чѣмъ въ 10 разъ, общую сумму основного капитала, въ составъ котораго входитъ также и паевой капиталъ. И вотъ, въ то время, какъ въ кредитныхъ товариществахъ основной капиталъ не увеличивается взносами членовъ, въ ссудо-сберегательныхъ онъ неизмѣнно растетъ въ виду поступающихъ отъ членовъ товарищества платежей на образование паеваго капитала. И, такимъ образомъ, спустя извѣстный промежутокъ времени, въ ссудо-сберегательномъ товариществѣ является большая возможность развивать обороты, такъ какъ общая предѣльная сумма для вкладовъ и займовъ въ этомъ товариществѣ почти всегда болѣе значительна, нежели въ кредитныхъ товариществахъ.

Но при всѣхъ преимуществахъ ссудо-сберегательныхъ товариществъ, преимуществахъ, которыя несомнѣнно заставляютъ отдать предпочтеніе этимъ товариществамъ при разрѣшеніи вопроса о лучшихъ способахъ организаціи мелкаго кредита въ городахъ, ничто не мѣшаетъ тѣмъ, кто этого пожелаетъ, устроить кредитное товарищество. Тамъ, гдѣ составъ участниковъ товарищества очень бѣденъ, гдѣ населеніе не отличается достаткомъ, гдѣ мелкій ремесленникъ или промышленникъ такъ стѣснены въ средствахъ, что даже незначительные ежегодные взносы въ нѣсколько рублей для составленія паеваго капитала для нихъ обременительны, тамъ можно устроить кредитное товарищество.

IV.

Послѣ приведенныхъ въ предшествующей главѣ общихъ замѣчаній относительно обоихъ видовъ товариществъ необходимо

остановиться на выясненіи тѣхъ важнѣйшихъ началъ, которымъ необходимо слѣдовать, для того, чтобы устроенное товарищество было жизнеспособно.

Прежде всего надо выяснить, каковъ долженъ быть составъ товарищества. Можно устраивать товарищества по отдѣльнымъ ремесламъ, когда въ составъ его входятъ лица, занимающіяся однимъ и тѣмъ же дѣломъ—(напримѣръ, товарищество столяровъ, товарищество сапожниковъ, слесарей и проч.). Можно же устраивать товарищества, дѣйствующія на опредѣленный районъ и принимающія въ свой составъ лицъ разнообразныхъ ремеслъ. На первый взглядъ, какъ будто, товарищество съ однороднымъ составомъ членовъ, т. е. состоящее изъ лицъ, занимающихся однимъ и тѣмъ же ремесломъ, имѣетъ многія преимущества. Лица одной и той же профессіи хорошо знаютъ другъ друга; у нихъ общіе интересы; тѣ же враги и друзья; одни и тѣ же цѣли и способы ихъ достиженія. А между тѣмъ, практика Западной Европы приводитъ къ тому заключенію, что *по-районнымъ* товариществамъ, т. е. товариществамъ со смѣшаннымъ составомъ членовъ, слѣдуетъ отдать предпочтеніе передъ товариществами по ремесламъ. Основаніемъ для такого заключенія являются слѣдующія соображенія. Въ отношеніи малыхъ городовъ съ незначительнымъ населеніемъ это вполне понятно. Здѣсь представителей однородныхъ ремеслъ очень мало, и потому товарищество, состоящее только изъ лицъ какого-либо одного ремесла, будетъ очень малочисленно и окажется не въ состояніи стоять на своихъ собственныхъ ногахъ, расти и развиваться. Въ большихъ городахъ представителей одного и того же ремесла, конечно, достаточно для того, чтобы образовать изъ нихъ довольно многочисленное по составу товарищество. Но и здѣсь устройство товарищества для лицъ только одного какого-либо ремесла неудобно и—вотъ почему. Прежде всего, чтобы товарищество имѣло достаточное количество членовъ одного и того же ремесла, необходимо устраивать его на большой районъ, т. е. въ большинствѣ случаевъ на весь городъ, потому что въ отдѣльныхъ частяхъ его можетъ оказаться весьма немного представителей даннаго ремесла. Но при значительномъ районѣ, естественно, окажется, что члены товарищества—лица одного и того же ремесла—живутъ въ различныхъ частяхъ города, иногда весьма удаленныхъ отъ мѣстопребыванія правленія товарищества. Отсюда полученіе ссудъ для членовъ такихъ товариществъ окажется нерѣдко затруднительно, такъ какъ будетъ сопряжено съ тратою продолжительнаго времени на переѣзды; а время въ городѣ—тѣ же деньги.

Между тѣмъ, товарищество, состоящее изъ членовъ разнообразныхъ ремеслъ, можетъ быть устроено на относительно малый районъ, такъ какъ и въ такомъ районѣ найдется достаточное количество лицъ, веденіе операцій съ которыми обезпечить самое существованіе кредитнаго учрежденія. А едва ли мо-

жетъ быть сомнѣніе въ томъ, что въ товариществахъ, районъ дѣятельности которыхъ невеликъ, возможно болѣе близкое участіе членовъ въ дѣлахъ товарищества и болѣе ихъ интересъ къ веденію операций. Благодаря же тому и другому достигается и лучшая постановка дѣла въ товариществѣ. Въ томъ же товариществѣ, которое дѣйствуетъ на большой районъ, напримѣръ, на такой городъ, какъ С.-Петербургъ, недостатки въ организациіи управленія будутъ весьма ощутимы. Товарищество съ первыхъ же шаговъ своихъ потеряетъ свой кооперативный характеръ и станетъ постепенно кредитнымъ учрежденіемъ, къ которому члены будутъ относиться, какъ къ постороннему, чужому, а не своему собственному дѣлу. А это для жизненности учрежденія—самое опасное!..

Но этого мало. Товарищества, состояція изъ членовъ одной профессіи, менѣе удобны въ финансовомъ отношеніи. Они нуждаются въ болѣе значительныхъ средствахъ для удовлетворенія потребности своихъ членовъ въ кредитѣ, такъ какъ лица одной и той же профессіи ощущаютъ потребность въ ссудахъ въ одни и тѣ же періоды года. Такъ, положимъ, маляры всѣ нуждаются въ кредитѣ зимою, тогда какъ лѣтомъ и осенью, когда на нихъ большой спросъ, они при деньгахъ. Наоборотъ, мебельщики нуждаются въ оборотныхъ средствахъ лѣтомъ, а зимою дѣла ихъ процвѣтаютъ. То же самое и въ отношеніи лицъ, которыя занимаются скорняжнымъ промысломъ. Зимой, когда на теплую одежду спросъ, эти лица имѣютъ денегъ достаточно, а лѣтомъ, когда приходится работать въ запасъ, они ощущаютъ въ нихъ недостатокъ. И вотъ, товарищество, состоящее только изъ лицъ какой-либо изъ названныхъ профессій, въ одни періоды года будетъ ощущать недостатокъ въ средствахъ, а въ другіе не будетъ знать, куда ихъ дѣвать, чтобы они не лежали безъ толку въ кассѣ.

Въ товариществахъ же съ разнороднымъ составомъ членовъ этого нѣтъ. Въ то время, какъ у однихъ членовъ такого товарищества будутъ періоды застоя въ дѣлахъ и они будутъ нуждаться въ средствахъ, другіе члены, занимающіеся такимъ промысломъ, который какъ разъ въ эти періоды года доставляетъ наибольшіе барыши, будутъ располагать избыткомъ средствъ. И, такимъ образомъ, въ то время, какъ первые будутъ брать изъ товарищества ссуды, вторые будутъ возвращать ихъ въ товарищество и даже вносить въ него свои сбереженія.

Кромѣ этого, товарищества съ однороднымъ составомъ членовъ менѣе устойчивы въ дѣловомъ смыслѣ. Извѣстно, что, въ силу причинъ, устранить которыя не въ нашихъ силахъ и которыя можно назвать почти закономѣрными, въ различныхъ отрасляхъ производства, въ виду отсутствія спроса, періодически происходятъ кризисы, тѣ кризисы, которые разоряютъ множество лицъ, работающихъ въ данной отрасли труда и въ отрасляхъ, съ нею соприкасающихся.

И вотъ—товарищества, состоящія изъ членовъ одной какой-либо профессіи, въ періоды такихъ кризисовъ рискуютъ потерпѣть большіе убытки, и потому преждевременно прекратить свое существованіе. Между тѣмъ, товарищества порайонныя, иначе говоря, заключающія въ своемъ составѣ членовъ разныхъ профессій, могутъ съ большимъ успѣхомъ противостоятъ подобнымъ кризисамъ. Это потому, что въ ихъ составѣ, на-ряду съ членами, понесшими убытки отъ кризиса, имѣются члены, работающіе въ тѣхъ отрасляхъ, которыхъ кризисъ не коснулся и которыя нерѣдко находятся даже въ цвѣтущемъ состояніи.

Нельзя, впрочемъ, отрицать, что для товариществъ съ однороднымъ составомъ членовъ имѣется способъ до извѣстной степени уменьшить печальныя послѣдствія помянутыхъ выше кризисовъ. Это—объединеніе такихъ товариществъ въ союзы. Состоя изъ большого количества товариществъ, разнообразныхъ по составу, и представляя, въ свою очередь, какъ бы совокупность членовъ разнородныхъ профессій—союзъ, дѣйствительно, въ силу своей большей финансовой устойчивости, можетъ временно оказывать матеріальную поддержку товариществамъ, въ области производства членовъ которыхъ свирѣпствуетъ кризисъ.

Но, во 1-хъ, образуемая нынѣ товарищества не могутъ тотчасъ же вступить въ такіе союзы, такъ какъ ихъ еще нѣтъ; отъ кризиса же товарищество не гарантировано и въ тотъ періодъ, который долженъ пройти отъ его устройства до возникновенія другихъ товариществъ и объединенія ихъ въ союзъ. Во 2-хъ, только богатый и прочно поставленный союзъ можетъ оказывать солидную поддержку товариществамъ, переживающимъ тяжелое положеніе вслѣдствіе экономическаго кризиса, затронувшаго дѣла всѣхъ членовъ товарищества. Наконецъ, въ 3-хъ, самая ссылка на возможность прибѣгнуть къ содѣйствію союза, какъ средству обезпечить товарищество съ однороднымъ составомъ отъ неблагопріятнаго вліянія кризисовъ, доказываетъ справедливость основной мысли, что разнородный профессиональный составъ кліентуры болѣе, нежели однородный его составъ благопріятствуетъ финансовой устойчивости кредитнаго учрежденія. А если такъ, то не лучше ли устраивать не только союзы товариществъ, но и самыя товарищества такъ, чтобы ихъ составъ не ограничивался лицами одной профессіи.

Наконецъ, въ товариществахъ съ однороднымъ профессиональнымъ составомъ членовъ могутъ быть, какъ доказываетъ это практика Запада, неправильности и злоупотребленія со стороны ихъ администраціи. Члены правленія такого товарищества, открывая кредиты и выдавая ссуды другимъ членамъ товарищества, работающимъ въ той же отрасли труда, нерѣдко отказываютъ имъ въ ссудѣ и уменьшаютъ кредитъ только потому, что не желаютъ усилить такую ссудою того, кто можетъ оказаться опаснымъ конкурентомъ въ одной и той же отрасли производства. Въ товариществахъ со смѣшаннымъ составомъ членовъ такія злоупотре-

требленія менѣе возможны. Для ихъ устраненія, обыкновенно, дѣлаютъ такъ, что въ составъ правленія, назначающаго въ товариществѣ кредиты и выдающаго ссуды, избираются, по возможности, представители всѣхъ главнѣйшихъ профессій, которыми заняты отдѣльные члены товарищества. При такомъ порядкѣ составъ членовъ правленія можетъ значительно превышать обычную норму въ 3—5 человекъ, онъ можетъ доходить до 10 и болѣе человекъ; но этимъ достигаются, во 1-хъ, освѣдомленность правленія объ отдѣльныхъ членахъ въ виду того, что они могутъ быть извѣстны большому количеству членовъ правленія, и, во 2-хъ, меньшая зависимость членовъ товарищества данной профессіи отъ произвола и эгоизма членовъ правленія, принадлежащихъ къ представителямъ той же профессіи, что и просящій ссуду членъ товарищества.

V.

Чтобы помянутыя выше ссудо-сберегательныя и кредитныя товарищества для ремесленниковъ работали, какъ нужно, товарищества эти не должны дѣйствовать каждое само по себѣ, но должны объединяться въ союзы. Задачи же союзовъ должны сводиться не только къ лучшей постановкѣ дѣлъ товарищества (путемъ найма общихъ инструкторовъ, бухгалтеровъ, ревизоровъ, путемъ обмѣна результатами опыта союзныхъ товариществъ, изданія журналовъ и проч.), но также и къ устройству общей кассы для товариществъ. Въ Германіи, правда, союзы лишь производятъ ревизіи товариществъ; а объединеніемъ товариществъ на почвѣ вѣдомыхъ имъ операцій занимаются такъ называемыя центральныя товарищества. Но въ Германіи существуетъ особый законъ, возлагающій организацію ревизій именно на союзы. И потому послѣдніе и должны были ограничить свою дѣятельность такими узкими цѣлями. У насъ же нѣтъ никакой надобности раздѣлять заботы о лучшей постановкѣ дѣлъ въ товариществахъ путемъ ревизій съ задачами о болѣе правильномъ и широкомъ развитіи ихъ операцій. Къ тому же, если въ Германіи имѣется достаточное количество лицъ для того, чтобы выбрать изъ нихъ нужный составъ управленія и для союзовъ и для центральныхъ кассъ, то у насъ уже самый фактъ скудости интеллигентныхъ работниковъ, особенно въ небольшихъ городахъ, побуждаетъ склоняться къ тому, чтобы союзы кредитныхъ и ссудо-сберегательныхъ товариществъ были не только органами контроля за дѣятельностью этихъ учреждений, но вмѣстѣ съ тѣмъ и органами, содѣйствующими росту ихъ операционной дѣятельности.

Поэтому при устройствѣ союза желательно включить въ кругъ операцій послѣдняго право союза принимать вклады и выдавать ссуды его членамъ. Такимъ образомъ будетъ достигнуто то, что всѣ излишки средствъ въ тѣхъ товариществахъ, изъ которыхъ состоитъ союзъ, будутъ поступать въ кассу послѣдняго, и этими

же сбереженіями союзъ станетъ снабжать тѣ товарищества, которыя нуждаются въ деньгахъ.

Для того же, чтобы подобные союзы работали успѣшно, надо соблюдать такой порядокъ. Въ тѣхъ городахъ, гдѣ товариществъ достаточно, они могутъ объединяться въ самостоятельный *городской союзъ*; тамъ же, гдѣ ихъ мало, они должны искать единенія съ ближайшими товариществами, дѣйствующими въ селахъ.

VI.

Къ числу началъ, которыми также не слѣдуетъ пренебрегать при устройствѣ товариществъ ремесленниковъ, необходимо отнести требованіе, чтобы товарищества не ограничивались цѣлями кредита, но стремились къ организациі совмѣстныхъ покупокъ нужныхъ членамъ товарищества орудій и матеріаловъ производства и совмѣстнаго сбыта произведеній труда. Иначе говоря, необходимо, чтобы товарищество включило въ кругъ своихъ задачъ веденіе такъ называемыхъ посредническихъ операцій.

Необходимость стремиться къ тому, чтобы товарищества, объединяющія ремесленниковъ, въ цѣляхъ предоставленія имъ доступнаго кредита, брали на себя задачи пріобрѣтенія для своихъ членовъ матеріаловъ производства и сбыта произведеній ихъ труда, очевидна. Только такимъ путемъ можетъ быть достигнута цѣль подобныхъ товариществъ—улучшеніе матеріальнаго положенія трудящихся классовъ. Ибо какая польза, если, положимъ, ремесленникъ, получивъ ссуду изъ 10⁰/₀, принужденъ будетъ переплачивать 40—50 и болѣе процентовъ на покупку матеріаловъ, которые ему нужны? Какая польза, если онъ, работая на взятыхъ въ ссуду деньги, принужденъ будетъ продавать свои издѣлія по цѣнѣ, иногда не покрывающей всѣхъ расходовъ производства? ¹⁾

Такимъ образомъ, ясно, что если ссудо-сберегательныя и кредитныя товарищества ремесленниковъ желаютъ приносить дѣйствительную пользу своимъ членамъ, они не должны ограничиваться выдачей ссудъ, но обязаны включать въ кругъ своей дѣятельности операціи по совмѣстной продажѣ издѣлій труда своихъ членовъ и по совмѣстной покупкѣ матеріаловъ производства. Для веденія такой операціи вовсе нѣтъ надобности при каждомъ товариществѣ устраивать склады нужныхъ матеріаловъ и магазины разныхъ товаровъ для ихъ продажи. И то, и другое—дѣло, дорого стоящее и требующее отъ управляющихъ складами и матеріалами опытности, честности и знакомства съ дѣловымъ рынкомъ. Вотъ почему, вмѣсто содержанія при каждомъ товариществѣ дорогостоящихъ и нелегко администри-

¹⁾ См. подробнѣе объ этомъ мою брошюру: Гдѣ достать ремесленнику денегъ на хозяйственные расходы... Спб. 1900.

руемыхъ складовъ и магазиновъ, можно было бы содержать такіе склады не для одного, а для цѣлаго ряда товариществъ. Для этого товариществамъ необходимо пользоваться тѣми же союзными организаціями, о которыхъ говорилось выше, и при ихъ посредствѣ вступать въ сношенія съ фабрикантами и заводчиками относительно поставки нужныхъ въ производствѣ членовъ товариществъ орудій и матеріаловъ. При такой организаціи вовсе даже не обязательно устройство складовъ разныхъ матеріаловъ при каждомъ союзѣ. Если войти въ сношеніе непосредственно съ крупными фабрикантами, то можно, какъ это дѣлается на Западѣ, не принимая матеріаловъ на храненіе въ складъ, получать ихъ прямо отъ поставщиковъ, которые могутъ обязаться доставлять опредѣленное количество матеріаловъ въ правленіе каждаго отдѣльнаго товарищества, гдѣ ихъ и получаютъ тѣ члены, которые заявили на нихъ требованія.

При широкомъ развитіи дѣла при союзахъ могутъ быть устраиваемы и собственные склады, управляемые за счетъ самого союза, хотя—повторяю—при наличности известной организаціи по сношенію съ фабрикантами и заводчиками въ этомъ нѣтъ непремѣнной необходимости.

Что касается совмѣстной продажи произведеній труда членовъ товарищества, то при всей важности этой операціи необходимо стремиться къ тому, чтобы она была разумно и осторожно поставлена. Между прочимъ, однимъ изъ условій такой разумной постановки этой операціи является возможное удешевленіе содержанія магазиновъ. А такое удешевленіе можетъ быть достигнуто въ томъ случаѣ, если подобные магазины будутъ устраиваться для продажи не одного только опредѣленнаго рода товара (напримѣръ, сапоговъ, мебели и проч.), а будутъ представлять собою мѣсто продажи различныхъ товаровъ. Последнее же вполне возможно, если товарищества будутъ состоять изъ лицъ различныхъ же ремеслъ. Само собою разумѣется, что при такомъ характерѣ устройства товарищескихъ магазиновъ слѣдуетъ заботиться о томъ, чтобы въ нихъ находились различные издѣлія и разныхъ сортовъ, однако, лишь въ *небольшомъ* количествѣ. По мѣрѣ же продажи тѣхъ или иныхъ товаровъ, запасы могутъ быть возобновляемы путемъ взятія отъ тѣхъ членовъ товарищества, которые изготовляютъ потребные товары.

Помимо этого, въ тѣхъ же цѣляхъ удешевленія организаціи сбыта издѣлій, быть можетъ, было бы цѣлесообразно, вмѣсто устройства дорого стоящихъ магазиновъ, устраивать при союзахъ же товариществъ склады образцовъ тѣхъ произведеній труда членовъ, которыя могутъ быть получаемы отъ различныхъ товариществъ, входящихъ въ составъ союза. Такіе склады были бы весьма полезны для организаціи оптовой продажи. Но въ нихъ могли бы продаваться товары и въ розницу при условіи наличности нѣсколькихъ образцовъ каждаго товара и пополненія проданныхъ товаровъ новыми, поступающими отъ товариществъ.

Преимущество устройства такихъ складовъ передъ устройствомъ обыкновенныхъ магазиновъ заключалось бы въ томъ, что, съ одной стороны, подобные склады требовали бы меньшаго помѣщенія и потому, стоили бы дешевле, а съ другой—они давали бы желающимъ возможность знакомиться съ качествами и стоимостью тѣхъ товаровъ, которые могутъ быть приобрѣтены непосредственно отъ ихъ производителей.

VI.

Нельзя сказать, чтобы и въ настоящее время въ области организации мелкаго кредита не проявлялась вовсе самодѣятельность ремесленниковъ. Напротивъ того, мы имѣемъ теперь въ городахъ довольно большое количество кредитныхъ учреждений, дѣйствующихъ на началахъ самодѣятельности самихъ участниковъ этихъ учреждений, и среди этихъ участниковъ, несомнѣнно, значительное количество ремесленниковъ. Такъ, по даннымъ на 1 июля 1910 г., у насъ было 557 обществъ взаимнаго кредита, которыя, какъ извѣстно, дѣйствуютъ почти исключительно въ городахъ. Балансъ этихъ обществъ простирался до 583 мил. рублей. Впрочемъ, изъ этого числа обществъ взаимнаго кредита надо исключить не менѣе 160 съ балансомъ до 150 мил. руб., какъ снабжающія кредитомъ не ремесленные слои населенія, а исключительно или преимущественно торговцевъ и лицъ свободныхъ профессій. Сюда относятся, между прочимъ, почти всѣ столичные общества, которыхъ 24 и изъ которыхъ, напр., въ С.-Петербургѣ, имѣютъ дѣло съ ремесленниками всего 2—3 общества (Охтенское, Мелкаго кредита, Василеостровское); остальные кредитуютъ ремесленниковъ только въ видѣ исключенія. Тоже надо сказать и о большинствѣ обществъ, находящихся въ губернскихъ городахъ. Наконецъ, даже изъ 410 обществъ, работающихъ въ уѣздныхъ городахъ, около 38 обществъ не имѣютъ почти никакого дѣла съ ремесленниками. Но, все же, можно думать, что около 400 обществъ взаимнаго кредита съ 320 тыс. членовъ служатъ интересамъ ремесленниковъ. Какъ велико количество ремесленниковъ, пользующихся въ этихъ обществахъ кредитомъ, сказать трудно, но едва ли число это превосходитъ 100 тыс. чел. Затѣмъ, изъ 4.100 кредитныхъ и 2.000 ссудо-сберегательныхъ товариществъ, дѣйствующихъ въ настоящее время, около 170 кредитныхъ и не менѣе 500 ссудо-сберегательныхъ товариществъ работаютъ въ городахъ, т. е., служатъ до извѣстной степени и ремесленникамъ.

Говорить точно о числѣ ремесленниковъ, пользующихся кредитомъ въ сказанныхъ товариществахъ, не приходится: у насъ нѣтъ для этого данныхъ. Но, считая, что въ помянутыхъ 670 товариществахъ — не менѣе 320 тыс. членовъ, и принимая, что изъ нихъ даже третья часть приходится на ремесленниковъ, найдемъ, что кредитомъ въ товариществахъ пользуются не болѣе 100 тыс. ремесленниковъ.

Изъ всего сказаннаго можно сдѣлать выводъ, что едва около 200 тыс. ремесленниковъ имѣютъ въ нашемъ отечествѣ сколько нибудь вѣрный доступный кредитъ. Но 200 тыс.—это не составляетъ и $\frac{1}{30}$ части ремесленнаго класса, считая число ремесленниковъ только въ 2% всего населенія, или въ 3 милл. человѣкъ. Изъ нихъ на долю городскихъ ремесленниковъ приходится не менѣе $2\frac{1}{2}$ милл. Такимъ образомъ, не считая даже ремесленниковъ, живущихъ въ селахъ и получающихъ нужныя ссуды нерѣдко изъ учрежденій мелкаго кредита, масса ремесленниковъ, превышающая 2 мил. человѣкъ, не располагаетъ сколько нибудь постоянными источниками кредита и пользуется послѣднимъ неувѣренно, случайно. Ясно, что при такихъ условіяхъ ремесленная промышленность процвѣтать не можетъ, и потому надо принять возможныя мѣры къ тому, чтобы кредитъ былъ для ремесленниковъ доступенъ и обиленъ. Мѣры эти, какъ мною уже сказано выше, въ значительной степени зависятъ отъ самихъ ремесленниковъ, которымъ надо объ этомъ серьезно подумать и поработать для своего собственнаго блага. И если бы меня спросили, можно ли надѣяться на то, что ремесленники смогутъ достигъ въ этомъ дѣлѣ успѣховъ, что они способны устроить подобныя товарищества и руководить ими, я смѣло далъ бы утвердительный отвѣтъ. Не надо забывать, что 10 лѣтъ назадъ въ нашихъ городахъ дѣйствовало не болѣе 300 ссудо-сберегательныхъ и кредитныхъ товариществъ. Но съ тѣхъ поръ, быть можетъ, отчасти благодаря Ремесленному Съѣзду 1900 г. и нѣкоторымъ мѣрамъ по ознакомленію ремесленниковъ со способами организаціи нужнаго имъ кредита, число товариществъ въ городахъ возрасло почти на 500; теперь такихъ товариществъ—около 800. Это—успѣхъ; но въ будущемъ, все же, хотѣлось бы надѣяться на увеличеніе числа товариществъ еще въ большей степени, нежели то было въ послѣднее десятилѣтіе. Это необходимо; въ этомъ—залогъ процвѣтанія ремесленной промышленности!

VIII.

Въ заключеніе — вотъ вкратцѣ тѣ положенія, которыя слѣдуетъ, на мой взглядъ, считать правильными въ дѣлѣ организаціи кредита для ремесленниковъ.

1) Лучшій способъ организаціи кредита для ремесленниковъ есть устройство самими ремесленниками ссудо-сберегательныхъ и кредитныхъ товариществъ на основаніи закона 7 іюня 1904 г. Въ цѣляхъ устройства этихъ товариществъ необходимо принять мѣры, между прочимъ, путемъ распространенія брошюръ, къ широкому ознакомленію ремесленниковъ съ сущностью упомянутыхъ товариществъ и закона.

2) Общества взаимнаго кредита могутъ быть рекомендуемы для той же цѣли только въ видѣ исключенія и, при томъ, только

для болѣе крупныхъ ремесленниковъ и болѣе значительныхъ городскихъ пунктовъ.

3) Составъ каждаго ссудо-сберегательнаго или кредитнаго товарищества предпочтительнѣе образовывать изъ ремесленниковъ не какого либо одного, а разныхъ цеховъ.

4) Устроивъ товарищество, желательно постепенно ввести въ кругъ его дѣятельности посредническія операціи, т. е., закупку нужныхъ ремесленникамъ предметовъ и матеріаловъ и сбытъ произведеній ихъ труда.

5) Для болѣе успѣшной дѣятельности кредитныхъ и ссудо-сберегательныхъ товариществъ для ремесленниковъ необходимо, чтобы товарищества эти объединялись въ Союзы. Послѣдніе не должны ограничиваться приѣмомъ въ свой составъ только ремесленныхъ или только городскихъ товариществъ, но, въ зависимости отъ обстоятельствъ, должны принимать и сельскія товарищества, даже обслуживающія и не ремесленниковъ.

ОГЛАВЛЕНІЕ.

	СТР.
I. Значеніе кредита для ремесленниковъ и источники, изъ которыхъ они получаютъ кредитъ теперь	1
II. Предпочтительность устройства ремесленниками ссудо-сберегательныхъ или кредитныхъ товариществъ, а не обществъ взаимнаго кредита	2
III. Различія между ссудо-сберегательными и кредитными товариществами	5
IV. Предпочтительность устройства товариществъ по районамъ, а не по ремесламъ	7
V. Желательность объединенія товариществъ въ союзы	10
VI. Посредническія операціи въ товариществахъ	11
VII. Современное положеніе кооперативнаго кредита среди ремесленниковъ	13
VIII. Заключеніе	14

ДОКЛАДЪ

С.-Петербургскаго Общества портныхъ-хозяевъ.

Представляя настоящій докладъ Второму Всероссийскому Съезду Ремесленниковъ, С.-Петербургское Общество портныхъ-хозяевъ имѣетъ честь обратить вниманіе настоящаго Съезда на то обстоятельство, что въ виду краткаго времени, какъ оно приняло участіе въ работѣ по приготовленію къ настоящему съезду (выборы делегатовъ были въ ноябрѣ мѣсяцѣ прошлаго года), оно не имѣетъ возможности дать болѣе основанные отвѣты по программѣ занятій настоящаго съезда; но въ то же время считаетъ необходимымъ сдѣлать нѣкоторыя предложенія.

По § 1. За недостаткомъ времени и неимѣнія подъ руками матеріала, Спб. Общество портныхъ-хозяевъ отвѣта не даетъ.

По § 2. Къ улучшенію обработки ремесленныхъ издѣлій могутъ способствовать устройства періодическихъ выставокъ, курсовъ и т. п.

По § 3. Упадокъ въ ремеслахъ является благодаря отсутствію хорошихъ работниковъ-подмастерій, за рѣдкимъ исключеніемъ, и въ будущемъ грозитъ еще худшимъ, если своевременно не будетъ на это обращено особеннаго вниманія и не будетъ найденъ выходъ изъ настоящаго затруднительнаго положенія.

Для поднятія знаній подмастерій, а также и увеличенія количества ихъ—необходимо устройство ремесленныхъ мастерскихъ и ремесленныхъ школъ въ ближайшемъ будущемъ, но при непремѣнномъ условіи, чтобы мастерскія и ремесленные школы были только для одного ремесла, но отнюдь не для нѣсколькихъ ремеслъ вмѣстѣ, такъ какъ такія школы не въ состояніи не только поднять знаніе ученика, но даже дать ему правильнаго и основательнаго понятія о томъ ремеслѣ, которое онъ изучалъ; другими словами, ученикъ будетъ знать много ремеслъ поверхностно, но ни одного въ совершенствѣ.

Необходимы также ремесленные спеціальныя курсы для подмастерій для развитія и усовершенствованія въ ремеслѣ.

По § 4. Для развитія и поднятія ремеслъ необходимо образованіе взаимнаго кредита ремесленниковъ или ссудо-сберегательныхъ товариществъ.

По §§ 5 и 6. Спб. Общество портныхъ-хозяевъ не даетъ отвѣта, потому что оба эти пункта не затрагиваютъ интересовъ Общества.

По § 7. Праздничный отдыхъ долженъ быть абсолютнымъ по всѣмъ воскресеньямъ, 2 дня Рождества Христова, 2 дня Св. Пасхи, день Св. Троицы и день Св. Духа; во всѣ другіе праздники работы въ ремесленныхъ мастерскихъ могутъ производиться или нѣтъ по усмотрѣнію самихъ ремесленниковъ.

По § 8, п. 1. Обращаемъ вниманіе Всероссийскаго ремесленнаго съѣзда на то большое зло, которое возникаетъ при открытіи мастерской въ каждомъ ремеслѣ, гдѣ при открытіи затрачиваются деньги, иногда и немалыя, а коммиссія, осматривающая ее, не даетъ разрѣшенія на открытіе по тѣмъ или другимъ причинамъ, неизвѣстнымъ намъ, ремесленникамъ, а между тѣмъ приходится отъ этого нести убытокъ.

Находя такое положеніе ненормальнымъ, слѣдовало бы выработать инструкцію въ уставъ, гдѣ каждый ремесленникъ могъ бы самъ опредѣлить, благодаря инструкціи, годно ли нанимаемое помѣщеніе подъ мастерскую. Отвѣчаетъ ли оно всѣмъ требованіямъ какъ по объему, такъ и по количеству воздуха; на какое количество рабочихъ можетъ быть рассчитано и т. д.

Мастерскія должны открываться явочнымъ порядкомъ.

п. 2. Необходима полная регистрація подмастерьевъ и книжки, по которымъ возможенъ будетъ переходъ подмастерья отъ одного мастера къ другому, чѣмъ будетъ достигнута правильность отношеній между мастеромъ и подмастерьемъ.

п. 3. Съ введеніемъ книжки упростятся само собою приѣмъ и увольненія подмастерьевъ изъ мастерской.

п. 4. Относительно вопроса ученичества пришлось бы очень много излагать, да и то, пожалуй, удалось бы не совсѣмъ освѣтить этотъ наболѣвшій и назрѣвшій до крайности вопросъ.

Почти нѣтъ учениковъ въ мастерскихъ, и по тѣмъ или другимъ причинамъ ихъ стараются избѣгать, а между тѣмъ для ремесла нужда въ нихъ сказывается ощутительная, что прекрасно сознаютъ сами ремесленники, такъ какъ, не имѣя учениковъ, нѣтъ возможности получить и подмастерьевъ.

Сдѣлать что-либо они не въ состояніи, за неимѣніемъ на то средствъ.

Вопросъ ученичества, по времени, важности и своимъ даннымъ, сдѣлался вопросомъ не только ремесленнымъ, но и государственнымъ. Государство, въ лицѣ правительства, должно притти на помощь ремесленникамъ, и усиліями со стороны ремесленниковъ можетъ быть вопросъ этотъ приведенъ въ порядокъ и урегулированъ.

Правительство, которое также заинтересовано въ ученикахъ, должно отпустить средства на образованіе и устройство ремесленныхъ учебныхъ мастерскихъ и ремесленныхъ школъ, безъ которыхъ частнымъ лицамъ не подъ силу держать учениковъ и

содержать ихъ такъ, какъ слѣдуетъ, согласно требованіямъ закона и обязательныхъ постановленій.

Для того, чтобы школы и ремесленные учебныя мастерскія были жизненны и полезны, необходимо, чтобы онѣ находились подъ наблюденіемъ ремесленниковъ, какъ лицъ, заинтересованныхъ и могущихъ принести своими знаніями пользу какъ ученикамъ, такъ и ремеслу, которое будутъ изучать.

Если школы будутъ основаны съ начальнымъ образованіемъ, то необходимо, чтобы Совѣтъ состоялъ изъ равнаго количества какъ педагогическаго персонала, такъ и ремесленниковъ, для рѣшенія вопросовъ, касающихся, какъ самихъ школъ, такъ и преподаванія въ нихъ научныхъ предметовъ, а также и различныхъ вопросовъ, вытекающихъ изъ самой жизни школъ и учениковъ.

п. 5. СПб. Общество портныхъ-хозяевъ предлагаетъ уничтоженіе Ремесленныхъ Управъ, какъ органа, не отвѣчающаго своему назначенію и не приносящаго ремесленникамъ никакой пользы, кромѣ расхода.

Взамѣнъ Ремесленныхъ Управъ расширить права цеховъ; всѣ функціи Ремесленныхъ Управъ возложить на Цеховыя Управленія, состоящія изъ представителей цеха, по 2 или 3 лица, отъ каждаго ремесла, которыя замѣнятъ существующихъ выборныхъ.

Примѣръ слѣд. возьмемъ портной цехъ: 2 представителя мужскихъ портныхъ, — 2 дамскихъ, 2 военныхъ, 2 мужскихъ шляпныхъ, 2 дамскихъ шляпныхъ, 2 скорняковъ и т. д.

Такимъ образомъ отъ каждаго ремесла, входящаго въ цехъ, должны быть 2—3 представителя, что приблизительно составитъ 40—50 человекъ, которые будутъ въ состояніи больше радѣть о своемъ ремеслѣ и, безъ сомнѣнія, больше принесутъ пользы ремеслу въ смыслѣ его улучшенія, а также и развитія, подъ однимъ предсѣдательствомъ старосты цеха.

При такомъ порядкѣ, каждое ремесло въ отдѣльности будетъ имѣть своего представителя въ цехѣ для защиты нуждъ и особенностей ремесла, чего не можетъ быть теперь.

Въ настоящее время зачастую приходится обсуждать (приведу примѣръ) портному шляпное дѣло и дѣлать заключенія, какъ должностному лицу, старостѣ и давать заключенія совершенно неправильныя, благодаря незнакомству съ самимъ ремесломъ и потому, хотя и неумышленно, наносить вредъ ремеслу. Для рѣшенія общихъ и болѣе важныхъ вопросовъ собирается совѣтъ старостъ. Инструкціи выборнымъ, т.-е. представителямъ отъ ремеселъ, даются цеховымъ сходомъ и рѣшаются большинствомъ голосовъ.

Настоящимъ будетъ также достигнута полная регистрація мастеровъ, правильное освѣщеніе всѣхъ фактовъ ремесла и его быта, уменьшенія спорныхъ вопросовъ и лучше будутъ обслужены всѣ нужды каждаго ремесла и совершенно не будетъ надобности въ ремесленныхъ инспекторахъ.

п. 8. Отвѣтить на этотъ вопросъ Общество затрудняется, потому что ему неизвѣстно, каковъ будетъ ея составъ и пр.

п. 10. Ремесленный Судъ желателенъ, такъ какъ ближе будетъ къ самому ремесленному быту и въ то же время будетъ въ состояніи вѣрнѣе рѣшить спорные вопросы между рабочими и работодателями, а также и потребителей съ ремесленниками.

Затѣмъ, СПб. Общество портныхъ-хозяевъ желаетъ высказаться относительно вновь выработаннаго устава, который имѣетъ недостатки, въ немъ есть статьи, которыя одна какъ бы дополняетъ другую, но различны, т. е. могутъ быть истолкованы разномысленно и въ будущемъ создадутъ различныя толкованія по одному и тому же вопросу; является это вслѣдствіе того, что статьи новаго устава недостаточно ясно выражены и некатегоричны.

Новый уставъ, благодаря этому, не будетъ исполняться въ точности, а будутъ обходить его въ виду толкованій разномысленно.

Или, какъ выразился одинъ изъ ремесленниковъ на предварительномъ собраніи, для того, чтобы ремесленникъ могъ вести свое дѣло согласно новаго устава, то долженъ пригласить юрисконсульта, безъ котораго не обойтись, что и дорого и невозможно, да и мнѣнія юристовъ бывають не всегда одинаковы. Старый уставъ, съ которымъ ремесленники сжились, слѣдовало бы оставить, исключивъ нѣкоторыя статьи, какъ устарѣвшія и не отвѣчающія настоящему времени и требованіямъ, замѣнивъ ихъ новыми.

Всѣ эти соображенія СПб. Общество портныхъ-хозяевъ считаетъ очень важными, какъ для самихъ ремесленниковъ, такъ и для ремесла. Причемъ проситъ Второй Всероссийскій ремесленный Съездъ принять вышеизложенное къ свѣдѣнію и сдѣлать возможное для облегченія всѣхъ вопросовъ ремесленнаго быта.

Докладъ Л. П. Михельсона,

С.-Петербургскаго ремесленника портновскаго цеха, предсѣдательствующаго въ Смѣшанной Комиссіи при С.-Петербургской Городской Думѣ по нормировкѣ рабочаго дня въ ремесленныхъ заведеніяхъ, о порядкѣ надзора за правильнымъ исполненіемъ обязательнаго постановленія о нормальномъ отдыхѣ служащихъ.

Законъ 15 ноября 1906 года о нормальномъ отдыхѣ служащихъ въ ремесленныхъ заведеніяхъ является первымъ законодательнымъ актомъ, изданнымъ съ цѣлью правильной и соответствующей жизненнымъ соотношеніямъ нормировки труда ремесленныхъ служащихъ, такъ какъ ст. 431 Уст. о Пром., основанная на законѣ временъ императрицы Екатерины II, требовавшая, чтобы работы въ ремесленныхъ заведеніяхъ производились съ 6 час. утра до 6 час. вечера, въ виду отсутствія карательной къ этой статьѣ санкции, никогда не соблюдалась; она къ тому же и не соответствовала нынѣшнимъ условіямъ труда.

Исходя изъ того положенія, что только такой законъ, въ которомъ найдутъ себѣ выраженіе дѣйствительно существующія въ жизни отношенія между хозяевами, рабочими и потребителями, явится жизненнымъ, а слѣдовательно, и исполнимымъ, законодатель, въ законѣ 15 ноября 1906 года, сдѣлалъ нѣкоторое отступленіе отъ общихъ нормъ, въ цѣляхъ согласованія его съ внѣшними условіями быта и труда ремесленныхъ служащихъ и самую разработку обязательныхъ постановленій, нормирующихъ рабочее время, возложилъ на Смѣшанную Комиссію и Городскую Думу, какъ представителей трехъ заинтересованныхъ сторонъ: потребителей, хозяина и рабочаго; вмѣстѣ съ тѣмъ, законъ этотъ установилъ опредѣленные наказанія для его нарушителей.

Законодатель предвидѣлъ, что изданіе закона и составленнаго въ его развитіе обязательнаго постановленія, при отсутствіи надлежащихъ наблюдающихъ органовъ, близко знакомыхъ съ мѣстными условіями жизни и особенностями отдѣльныхъ, подчасъ незначительныхъ, но въ то же время весьма существенныхъ разновидностей ремеслъ, будетъ недостаточно, а потому, въ интересахъ дѣйствительнаго осуществленія закона, установилъ соответствующіе наблюдательные органы, близко стоящіе къ жизни, въ лицѣ участковыхъ попечителей.

Въ виду того, что ремесленные служащіе и владѣльцы ремесленныхъ заведеній являются болѣе, чѣмъ кто-либо, заинтересованными какъ въ изданіи обязательнаго постановленія, такъ и въ осуществленіи его въ жизни, а также въ привлеченіи нарушителей къ отвѣтственности, Смѣшанная Комиссія, въ одномъ изъ своихъ засѣданій, постановила спросить Министра Торговли и Промышленности разъяснить, могутъ ли быть привлечены къ дѣлу надзора, въ качествѣ участковыхъ попечителей, хозяева и ремесленные служащіе. Въ отвѣтъ на это было получено нижеслѣдующее разъясненіе г. Управляющаго Министерствомъ Торговли и Промышленности: *«привлеченіе къ надзору хозяевъ и ремесленныхъ служащихъ зависитъ отъ Городской Думы, которая, по силѣ 113 ст. Гор. Пол., въ правѣ избирать участковыхъ попечителей, упомянутыхъ въ ст. 7 законоположенія отъ 15 ноября 1906 года, изъ числа обывателей, не принадлежащихъ къ составу Думы, безотносительно притомъ къ тому, обладаютъ ли они имущественнымъ цензомъ, предусмотрѣннымъ ст. 24 Гор. Пол., или нѣтъ»*. Комиссія, въ засѣданіи 13 марта сего года, возложила на меня составленіе предположеній о порядкѣ осуществленія надзора за ремесленными заведеніями чрезъ участковыхъ попечителей.

Основываясь, прежде всего, на вопросѣ о томъ, изъ какой среды должны быть избираемы эти попечители, я считаю достаточнымъ привести мнѣніе по этому вопросу рабочей комиссіи при Государственной Думѣ (докладъ фонъ-Крузе): *«признавая, что надзоръ черезъ муниципальныхъ участковыхъ попечителей представляется съ точки зрѣнія охраны интересовъ ремесленныхъ служащихъ по многимъ причинамъ весьма несовершеннымъ—въ-рочную бесплатность труда, личное отношеніе попечителей къ хозяевамъ предприятий, Комиссія полагала предложить Государственной Думѣ, въ формулѣ перехода къ очереднымъ дѣламъ, высказать пожеланіе, чтобы Министръ Торговли и Промышленности, не ожидая окончанія разработки общихъ предположеній о государственной инспекціи труда, внесъ бы на уваженіе законодательныхъ учрежденій представленіе о болѣе совершенной реорганизациіи надзора за исполненіемъ закона, объ отдыхѣ ремесленныхъ служащихъ»*.

Раздѣляя изложенныя соображенія, я полагаю, что только такой надзоръ, который будетъ возложенъ на лицъ, непосредственно заинтересованныхъ объ исполненіи обязательнаго постановленія, а именно: на владѣльцевъ мастерскихъ и рабочихъ, будетъ совершеннымъ и соответствующимъ своему назначенію.

Обращаясь къ условіямъ, при осуществленіи надзора достаточно выясненнымъ, я полагаю, что на каждые 300 ремесленныхъ заведеній должно быть по одному попечителю отъ хозяевъ и одному отъ рабочихъ, что, въ примѣненіи къ Петербургу, при зарегистрированныхъ въ Ремесленной Управѣ 12.000 ремесленныхъ заведеній, потребуеетъ избранія 40 попечителей отъ хозяевъ

и 40 попечителей отъ рабочихъ, причемъ для пополненія ихъ состава, въ случаѣ болѣзни или временной ихъ отлучки, можетъ быть избрано соотвѣтствующее число къ нимъ кандидатовъ.

При избраніи попечителей не должно быть дѣлаемо различія между вѣчными и временными цеховыми ремесленниками и ихъ служащими, не должно быть также различія по вѣроисповѣданіямъ и національностямъ.

Попечители каждой полицейской части образуютъ комиссію для разсмотрѣнія спорныхъ вопросовъ и разъясненія споровъ между попечителями и владѣльцами ремесленныхъ заведеній и ихъ служащими, почему о мѣстѣ собраній Комиссіи и дняхъ ея засѣданій должны быть оповѣщаемы всѣ ремесленные заведенія данной части или района.

Что касается правъ и обязанностей попечителей и порядка привлеченія виновныхъ къ отвѣтственности, то попечитель каждой части имѣетъ право по особому открытому листу входа во всѣ ремесленные заведенія, для наблюденія за производствомъ работъ, разъясненія на мѣстѣ споровъ и недоразумѣній и принятія жалобъ. О всемъ замѣченномъ долженъ быть въ присутствіи двухъ свидѣтелей составленъ протоколъ, который затѣмъ, по разсмотрѣніи его въ Комиссіи, подлежитъ или дальнѣйшему направленію въ порядкѣ, установленномъ закономъ, для привлеченія виновныхъ къ отвѣтственности, или оставленію безъ движенія за недостаточностью основаній къ привлеченію къ таковой отвѣтственности. На постановленія Комиссіи, въ трехдневный срокъ по объявленію ихъ заинтересованнымъ сторонамъ, могутъ быть приносимы жалобы въ Общее Собраніе всѣхъ попечителей всего города, засѣданія коихъ должны происходить 12 разъ въ годъ. Постановленія Общихъ Собраній являются обязательными для обѣихъ сторонъ и дальнѣйшему обжалованію не подлежатъ. Всѣ дѣла предварительно, до доклада Общему Собранію, разсматриваются особо избранной Общимъ Собраніемъ на три года Комиссіею изъ предсѣдателя, товарища предсѣдателя и 4-хъ членовъ.

Всѣ попечители избираются на три года и приводятся къ присягѣ въ Ремесленной Управѣ. Каждый попечитель обязанъ не менѣе одного раза въ мѣсяць посѣтить каждое ремесленное заведеніе своего района, причемъ въ особой книгѣ дѣлаетъ отмѣтку о времени посѣщенія. Онъ долженъ имѣть постоянное и тщательное наблюденіе за исполненіемъ обязательнаго постановленія, а особенно за правильнымъ производствомъ праздничныхъ работъ посмѣнныхъ и за посѣщеніемъ несовершеннолѣтними школъ.

Имѣя въ виду, что правильное исполненіе обязанностей участковыхъ попечителей потребуетъ много времени и труда, что для рабочихъ оно можетъ повести къ полному лишенію ихъ заработка, необходимо поставить попечителей въ такія условія, чтобы они, изъ-за исполненія общественныхъ обязанностей, не имѣли матеріальнаго ущерба. Поэтому я считаю необходимымъ опредѣлить попечителямъ отъ хозяевъ ежемѣсячное вознагра-

ждение въ размѣрѣ 30 рублей, а попечителямъ отъ рабочихъ въ размѣрѣ 50 рублей, что въ общемъ составитъ при годовомъ окладѣ первые 360 руб., а вторые 600 рублей, и при общемъ числѣ тѣхъ и другихъ—80 человекъ—38,400 руб., кромѣ того на содержаніе дѣлопроизводства, на канцелярскіе и другіе мелкіе расходы потребуется сумма до 1.600 рублей въ годъ, а всег надзоръ по Петербургу потребуетъ около 40.000 рублей.

Имѣя въ то-же время въ виду обширность нѣкоторыхъ районовъ и незначительность получаемого попечителями вознагражденія, желательно, чтобы Городское Общественное Управленіе выдало указаннымъ 80 участковымъ попечителямъ бесплатные билеты на право проѣзда по городскимъ трамваямъ и конножелѣзнымъ дорогамъ.

Такимъ образомъ, надзоръ безусловно требуетъ средствъ и въ случаѣ отсутствія таковыхъ, можно заранѣе сказать, что никакого надзора не будетъ. Но откуда-же получить средства. Получить ихъ можно или въ видѣ ежегодныхъ субсидій отъ правительства, на что, мнѣ кажется, мы имѣемъ право рассчитывать, такъ какъ вопросъ этотъ является вопросомъ обще-государственнымъ, или въ видѣ такихъ же субсидій отъ Городского Общественнаго Управленія, которое также заинтересовано въ развитіи ремесленнаго труда и облагаетъ таковой прямыми и косвенными налогами въ видѣ процентнаго сбора съ промысловыхъ свидѣтельствъ и съ цѣны контрактовъ на помѣщенія, больничнаго, адреснаго и другихъ сборовъ.

Кромѣ того, на покрытіе расходовъ по надзору слѣдовало бы отнести штрафы, которые будутъ взысканы, согласно приговорамъ мировыхъ судей, за нарушеніе обязательнаго постановленія о нормальномъ отдыхѣ.

Ближайшій порядокъ дѣятельности Комиссіи можетъ быть опредѣленъ особой инструкціей, выработанной на общемъ собраніи попечителей. Что же касается порядка избранія участковыхъ попечителей, то мнѣ кажется, что въ этомъ отношеніи слѣдуетъ признать вполне правильнымъ порядокъ, который былъ установленъ закономъ для избранія Членовъ Смѣшанной Комиссіи отъ владѣльцевъ ремесленныхъ заведеній; а именно: предоставляется избраніе на общихъ собраніяхъ отъ владѣльцевъ ремесленныхъ заведеній, а избраніе представителей отъ ремесленныхъ рабочихъ на общихъ собраніяхъ уполномоченныхъ отъ cadaго отдѣльнаго ремесленнаго заведенія, причемъ во всѣ ремесленныя заведенія должны быть посланы, какъ хозяевамъ, такъ и рабочимъ, особыя повѣстки о назначеніи выборовъ.

Резюмируя сказанное, я прихожу къ слѣдующему заключенію:

1) надзоръ долженъ быть возложенъ на попечителей, избранныхъ отъ владѣльцевъ ремесленныхъ заведеній и отъ ремесленныхъ служащихъ;

2) попечители наблюдаютъ за исполненіемъ закона и обязатель-

наго постановленія о нормальномъ отдыхѣ и привлекаютъ виновныхъ къ отвѣтственности;

3) разрѣшеніе споровъ и недоразумѣній между хозяевами, рабочими или попечителями разрѣшаются въ комиссіяхъ и на общихъ собраніяхъ попечителей;

4) порядокъ движенія дѣлъ, права и обязанности попечителей и общихъ собраній опредѣляются особой инструкціей;

5) за труды свои по надзору попечители получаютъ вознагражденіе;

6) на расходы по надзору должна быть ассигнована или субсидія отъ правительства или отъ Городского Общественнаго Управленія;

7) выборы попечителей должны быть производимы въ порядкѣ установленномъ въ приложенныхъ къ закону 15 ноября 1906 г. правилахъ о выборахъ Членовъ Смѣшанной Комиссіи;]

8) подготовка дѣлъ и распорядительная часть къ Общимъ Собраніямъ возлагается на Комиссію 6 человекъ, избираемыхъ изъ среды попечителей по три отъ хозяевъ и по три отъ рабочихъ; она же изъ своей среды выбираетъ предсѣдателя, товарища предсѣдателя и казначея;

9) необходимо, чтобы взысканные за нарушеніе обязательнаго постановленія штрафы передавались на покрытіе расходовъ по содержанію института попечителей, и

10) дѣло избранія попечителей, расходованія суммъ и разсмотрѣніе другихъ возникающихъ изъ примѣненія закона вопросовъ должно быть сосредоточено или въ Ремесленной Управѣ, или въ Торговомъ Отдѣлѣ Городской Управы.

Если изложенныя выше основныя положенія объ установленіи надзора будутъ приняты Всероссійскимъ Съѣздомъ ремесленниковъ, то вѣроятно и рабочая комиссія Государственной Думы сдѣлаетъ соотвѣтствующее измѣненіе въ внесенномъ на разсмотрѣніе Государственной Думы законопроектѣ о нормальномъ отдыхѣ служащихъ въ ремесленныхъ заведеніяхъ. Такимъ образомъ будетъ обезпечено принятіе нашими законодательными учрежденіями закона о нормальномъ отдыхѣ въ такой редакціи, которая сдѣлаетъ его значительнымъ жизненнымъ факторомъ въ быту ремесленниковъ.

Проектъ ремесленной инспекціи.

В. Д. Ефремова.

Инспекція.

1.

Надзоръ за ремесленнымъ управленіемъ и за соблюденіемъ постановленій о ремесленной промышленности принадлежитъ особой выборной ремесленной инспекціи.

2.

Инспекція избирается ремесленными Обществами или цеховыми управами, а гдѣ нѣтъ ремесленныхъ учрежденій, городскими или земскими самоуправленіями.

3.

Порядокъ избранія.

При ремесленныхъ Обществахъ цеховые сходы изъ своей среды избираютъ закрытой баллотировкой достаточное количество инспекторовъ, причемъ на каждые сто мастеровъ цеха или группы, избирается не менѣе одного инспектора.

Примѣчанія: 1) Такой же порядокъ избранія относится и къ отдѣльнымъ цеховымъ управленіямъ и упрощеннымъ обществамъ.

2) При городскихъ и земскихъ самоуправленіяхъ выборы инспекторовъ производятся изъ лицъ близко стоящихъ къ ремесленной промышленности и всѣмъ населеніемъ имѣющимъ право голоса въ названныхъ учрежденіяхъ.

4.

1) Инспектора выбираются срокомъ на три года, считая съ 1-го января.

2) Выборы новыхъ инспекторовъ должны быть окончены обязательно къ 1-му января cadaго срока.

3) Выбранные инспектора не позднѣе 15-го января cadaго

срока созываются на общее собраніе для избранія изъ своей среды предсѣдателя и распредѣленія районовъ наблюденія.

4) Избранный предсѣдатель съ остальными именуется Совѣтомъ инспекторовъ.

5) Всѣ послѣдующія собранія совѣта инспекторовъ созываются избраннымъ ими предсѣдателемъ.

5.

Обязанности предсѣдателя.

1) Предсѣдатель инспекторовъ является официальнымъ лицомъ для всѣхъ правительственныхъ учреждений.

2) Ежегодно представляетъ отчетъ въ подлежащей отдѣлъ Министерства Торговли и Промышленности.

3) Созываетъ общія собранія инспекторовъ не менѣе одного раза въ мѣсяць и представляетъ къ исполненію рѣшенія общихъ собраній.

4) Имѣетъ свою канцелярію и печать.

Примѣчаніе. Вся официальная переписка инспекторовъ не должна подлежать гербовому и почтовому сбору.

6.

Обязанности инспектора.

1) Избранный инспекторъ и получившій районъ для наблюденія, обязанъ не менѣе одного раза въ годъ обойти всѣ ремесленныя заведенія находящіяся въ его вѣдѣніи и представить къ концу года предсѣдателю краткія свѣдѣнія о всѣхъ заведеніяхъ своего района.

2) Слѣдить за точнымъ выполненіемъ устава и за всякое нарушеніе правилъ устава составлять протоколы.

3) Принимаетъ прошенія и дѣлаетъ по нимъ соотвѣтствующія разслѣдованія. Представляетъ протоколы, прошенія и прочія заявленія на очередныя собранія Совѣта инспекторовъ.

7.

Совѣтъ инспекторовъ.

Вѣдѣнію совѣта инспекторовъ подлежитъ:

1) Разсмотрѣніе прошеній и жалобъ ремесленниковъ и принятіе по нимъ соотвѣтствующихъ рѣшеній, принятіе рѣшеній по протоколамъ и другимъ заявленіямъ инспекторовъ отдѣльныхъ районовъ.

2) Преданіе виновныхъ судебной отвѣтственности.

3) Наблюденіе за органами ремесленныхъ самоуправленій и за нарушеніе закона послѣдними возбуждать противъ нихъ судебное преслѣдованіе.

Примѣчанія: 1) Въ мѣстностяхъ, гдѣ ремесленниковъ мало и по мѣстнымъ условіямъ можетъ быть избранъ только одинъ инспекторъ, то всѣ функціи предсѣдателя и совѣта инспекторовъ переходятъ къ нему.

2) Если въ губерніи или въ опредѣленномъ районѣ имѣется Совѣтъ инспекторовъ, то всѣ отдѣльные инспектора губерніи или района подчиняются ему и только по территориальнымъ (т. е. дальность разстоянія) соображеніямъ, функціи отдѣльныхъ инспекторовъ, могутъ быть расширяемы Совѣтомъ особой инструкціей.

8.

1) Жалобы на распоряженія отдѣльныхъ инспекторовъ приносятся въ Совѣтъ инспекторовъ и по постановленіи послѣдняго направляются въ соответствующую инстанцію.

2) Жалобы же на Совѣтъ инспекторовъ и тѣхъ инспекторовъ, которые совмѣщаютъ въ своемъ лицѣ права Совѣта приносятся въ соответствующій Отдѣлъ Министерства Торговли и Промышленности.

9.

Въ виду того, что ремесленная инспекція является органомъ охраняющимъ и государственные интересы, то часть расходовъ должна быть отнесена на счетъ Министерства Торговли и Промышленности.

10.

Всѣ предсѣдатели Совѣта инспекторовъ должны получать опредѣленное жалованье и на содержаніе канцеляріи за счетъ государства.

Примѣчаніе. Сумма жалованья и содержаніе канцеляріи опредѣляется Министерствомъ Торговли и Промышленности.

11.

Всѣ отдѣльные порайонные инспектора опредѣленнаго жалованья не получаютъ, но на возмѣщеніе убытковъ отъ потери времени должны быть ассигнуемы ежегодно особыя суммы тѣмъ учрежденіямъ, при которыхъ они избраны, для чего и дѣлается соответствующее самообложеніе.

Назначеніе и опредѣленіе суммы отдѣльнымъ инспекторамъ подлежитъ общимъ собраніямъ ремесленныхъ обществъ, отдѣльнымъ цеховымъ управамъ городскихъ и земскихъ самоуправленій.



ДОКЛАДЪ

Вологодской Ремесленной Управы.

§ 1. Нужна ли въ гор. Вологдѣ Ремесленная Управа и въ какомъ видѣ она должна существовать?

Существующую Ремесленную Управу желательно преобразовать въ Общее Ремесленное О-во съ предоставленіемъ самостоятельныхъ функций подъ наблюденіемъ ремесленнаго инспектора и лицъ, избранныхъ ремесленнымъ обществомъ, изъ своей среды, въ количествѣ 6-ти человѣкъ, срокомъ на три года, съ тѣмъ, что ежегодно одна треть ихъ выбываетъ, съ начала существованія О-ва, по жребію, а въ послѣдующіе годы по старшинству избранія; выбывшія лица, если пожелаютъ, могутъ быть вновь избираемы. Ремесленное О-во должно состоять изъ ремесленниковъ, нынѣ состоящихъ въ вѣчномъ цехѣ, а также всѣхъ проживающихъ въ г. Вологдѣ лицъ, занимающихся своимъ ремесломъ, безъ различія пола, вѣроисповѣданія и національности, съ предоставленіемъ всѣмъ этимъ лицамъ права участвовать въ дѣлахъ О-ва съ равнымъ голосомъ.

§ 2. Какія мѣры способствуютъ улучшенію обработки ремесленныхъ издѣлій?

Ходатайствовать съѣзду передъ правительствомъ о сложеніи пошлинъ на ввозимыя изъ-за границы: машины, инструменты и матеріалы для однихъ только ремесленниковъ, а такъ-же объ отмѣнѣ существующихъ въ Россіи пошлинъ на издѣлія, выработанныя мѣстными ремесленниками.

§ 3. Какіе типы ремесленныхъ школъ, учебныхъ мастерскихъ и специальныхъ курсовъ необходимы для поднятія русской ремесленной промышленности?

Ходатайствовать передъ правительствомъ о повсемѣстномъ открытіи специальныхъ ремесленныхъ школъ по всѣмъ родамъ ремеслъ, съ специальными инструкторами и новѣйшими приспособленіями и инструментами для выработки ремесленныхъ издѣлій, съ прохожденіемъ 4-хъ лѣтняго курса и съ предварительнымъ обученіемъ грамотѣ въ народныхъ школахъ. Устройство и содержаніе ремесленныхъ школъ должно быть отнесено на средства Министерства Торговли и Промышленности и земства, а наблюденіе за школами поручить лицамъ, выбраннымъ изъ Ремесленнаго О-ва; преподавателями должны быть назначены лица изъ опытныхъ мастеровъ.

§ 4. Какого рода кредитъ признается ремесленниками наиболѣе для себя выгоднымъ?

Просить Государственный Банкъ открывать Ремесленнымъ Обществомъ мелкій кредитъ въ увеличенномъ размѣрѣ, съ пониженіемъ $\%$ до 4-хъ годовыхъ; кредитъ желателенъ долгосрочный и съ разсрочкой платежа.

§ 5. Какія мѣры желательно принять въ видахъ облегченія сбыта ремесленныхъ издѣлій?

Для облегченія сбыта ремесленныхъ издѣлій находимъ необходимымъ: устройство конторъ, выставокъ и общественныхъ складовъ для готовыхъ ремесленныхъ издѣлій. При складѣ имѣть сырые матеріалы, откуда мастера могли бы получать доброкачественный матеріалъ по дешевымъ и выгоднымъ цѣнамъ для производства работъ.

§ 6. Какія желательны измѣненія въ порядкѣ пересылки ремесленныхъ издѣлій по почтѣ и по желѣзнымъ дорогамъ?

Для пересылки ремесленныхъ издѣлій желательно ходатайствовать о пониженіи тарифа какъ почтоваго, такъ и по желѣзнымъ дорогамъ, и, кромѣ того, какъ мастерамъ, такъ и подмастерьямъ удешивить проѣздъ за границу съ выдачею безъ оплаты заграничныхъ паспортовъ, съ цѣлью усовершен-

ствования практическими познаніями по всѣмъ видамъ ремесла.

§ 7. Каковъ долженъ быть, въ интересахъ ремесленной промышленности, законъ о праздничномъ отдыхѣ?

Ограниченіе личнаго труда не мыслимы и не исполнимы въ ремесленной промышленности, почему и предоставить право установленія праздничнаго отдыха договаривающимся.

§ 8. Разсмотрѣніе выработаннаго особой комиссіей, при Обществѣ для содѣйствія русской промышленности и торговлѣ проекта устава о ремесленной промышленности и составляющихъ его предметъ вопросовъ.

1. Объ условіяхъ открытія и закрытія ремесленныхъ мастерскихъ и заведеній.

Открытіе ремесленныхъ мастерскихъ и заведеній должно быть предоставлено только лицамъ, имѣющимъ званіе мастера, но не купцамъ и торгующимъ. Къ числу ремесленниковъ должны быть причислены еще слѣдующія лица: фотографы, типографы, каменщики, штукатуры, каменотесы, плотники и мыловары; купцамъ же и торгующимъ совершенно запретить принимать заказы на ремесленные издѣлія.

2. О взаимныхъ правахъ и обязанностяхъ мастеровъ, подмастерьевъ и учениковъ.

Предоставить право установить эти обязанности Ремесленнымъ Инспекторамъ, совмѣстно съ представителями Ремесленнаго Общества, съ введеніемъ въ мастерскихъ внутренняго распорядка.

3. Объ условіяхъ и порядкѣ приѣма подмастерьевъ и учениковъ въ ремесленные мастерскія и увольненія ихъ изъ таковыхъ.

Принятіе подмастерья можетъ быть обусловлено только представленіемъ расчетной книжки съ учиненіемъ расчета съ бывшимъ хозяиномъ, и объ увольненіи подмастерья сторонамъ должно быть заявлено за три дня до расчета. За неисполненіе сихъ правилъ и за сманиваніе мастерами подмастерьевъ и уходъ таковыхъ безъ расчета, виновныхъ подвергать законной от-

вѣтственности, а также и подвергать штрафами за прогуль; мѣры наказанія должны быть выработаны Ремесленными инспекторами совмѣстно съ представителями Ремесленного Общества.

- 4 О ремесленномъ ученичествѣ?
1. Предоставить право держать учениковъ только однимъ мастерамъ.
 2. Ремесленный ученикъ долженъ учиться ремеслу не менѣе 3-хъ и не болѣе 5 лѣтъ.
 3. При приѣмѣ учениковъ должны быть заключены договоры о порядкѣ ученія, а наблюденіе за точнымъ выполненіемъ договоровъ возложить на Ремесленного Инспектора.
 4. Разрѣшить ученикамъ въ свободное время посѣщать ремесленные школы.
 5. По окончаніи срока обученія долженъ быть обязательный выходной экзаменъ на званіе подмастерья, какъ необходимая мѣра къ улучшенію ремесленныхъ издѣлій и къ предотвращенію лѣности и преждевременнаго ухода учениковъ.
5. О ремесленномъ устройствѣ: цехахъ и ремесленныхъ обществахъ и ихъ устройствѣ, предметахъ вѣдѣнія и составѣ.
6. Объ управленіи цеховъ, о ремесленныхъ обществахъ.
7. О ремесленной инспекціи.
8. О присутствіяхъ по ученическимъ дѣламъ.
- Цехи упразднить, а всѣхъ ремесленниковъ объединить въ Ремесленное Общество.
- Оставить безъ разсмотрѣнія въ виду рѣшенія § 5-го.
- Предоставить завѣдываніе дѣлами по управленію Ремесленнаго Общества Ремесленному Инспектору совмѣстно съ выборными отъ Общества.
- Рѣшеніе ученическихъ дѣлъ возлагается на управленіе Ремесленнаго Общества совмѣстно съ Ремесленными Инспекторами.

9. О порядкѣ обжалованія распоряженій органовъ ремесленнаго управленія и объ ихъ отвѣтственности.

10. О ремесленномъ судѣ и уставѣ о наказаніяхъ, ими налагаемыхъ.

Порядокъ обжалованія подлежитъ опредѣлять только общему собранію ремесленниковъ.

Составъ ремесленнаго суда долженъ избираться изъ среды ремесленниковъ общимъ собраніемъ, въ количествѣ 4 человекъ, подъ председательствомъ Городскаго судьи.

Докладъ В. И. Юдина *).

Состоя мастеромъ и депутатомъ съ 1884 г. и периодически въ должности Старшины свыше 16 лѣтъ, я наглядно убѣдился, что Ремесленная Управа, за отсутствіемъ потребной на этотъ предметъ суммѣ, не въ состояніи придти на помощь въ критическій моментъ нуждающемуся ремесленнику. Мы, ремесленники, когда оставляетъ насъ способность къ труду и фортуна измѣняетъ; когда разбитый съ теченіемъ времени и усталый отъ несмѣтнаго движенія механизмъ отказывается въ повиновеніи; когда, наконецъ, энергія жизни оставляетъ насъ, — прибѣгаемъ съ послѣдней надеждой о матеріальной помощи въ то учрежденіе, въ которое мы долгіе годы вносили извѣстную лепту на благотворительныя цѣли сословія своего; просящій ждетъ, какъ подсудимый приговора, и что-же получается въ результатѣ. Если не отказъ, каковыя бывають въ большинствѣ случаевъ, то ничтожная помощь, выражающаяся въ одномъ, двухъ и, максимумъ, трехъ рубляхъ единовременно. Можетъ ли эта единовременная выдача улучшить хоть на самое короткое время горькую участь страдальца ремесленника. Нѣтъ. Второй же разъ, если онъ явится по израсходованіи грошей этихъ, ему въ новой выдачѣ отказывается, какъ уже получившему ранѣе.

Богадѣльня ремесленника не прельщаетъ, онъ, въ большинствѣ случаевъ, является не разбитымъ тяжкимъ недугомъ, а приулавшимъ временно по такъ сложившимся обстоятельствамъ, и ему-то и слѣдуетъ подать руку помощи въ теченіе нужнаго времени, и онъ подыметъ, какъ растительность послѣ дождя, и будетъ восхвалять то родное ему учрежденіе, которое не дало ему, по безсильному пути наклонной плоскости, очутиться въ пропасти.

Такимъ спасательнымъ, вспомогательнымъ рычагомъ можетъ явиться ничто иное, какъ пенсіонная касса; она нужна для ремесленника, какъ воздухъ для человѣка.

Я же, съ своей стороны, рекомендую, для образованія выше-сказанной пенсіонной кассы, имѣющей служить помощью престарѣлымъ, неспособнымъ къ труду и временно приулавшимъ, съ

*) Делегата мастера и депутата столярно-мебельнаго цеха въ Одессѣ.

ежемѣсячной выдачей имъ по опредѣленію особо избранной, на этотъ счетъ, комиссіи, — постановить особый сборъ въ одинъ рубль, подъ названіемъ «пенсіонный».

Если же принять во вниманіе, что въ гор. Одессѣ состоитъ, допустимъ, 11.000 мастеровъ, то я смѣю полагать, что для такой благой идеи, во имя гуманности, челоѣколюбія и вообще состраданія къ своему собрату-ремесленнику, взносъ этотъ будетъ покрываемъ полностью. Мы всѣ подъ Богомъ, а, слѣдовательно, не можемъ знать, какая участь встрѣтитъ насъ, нынѣ не нуждающихся, въ будущемъ. Это не требуетъ подтвержденія, ибо факты, живыя лица, намъ это свидѣтельствуютъ, а посему пересчитывать ихъ не слѣдуетъ, но онѣ жили болѣе чѣмъ въ достаткѣ, а умерли нищими; что случилось съ семействомъ ихъ. Есть много нашего брата, который ради прошлаго своего не подойдетъ къ дверямъ Управы съ протянутой рукой. Совѣсть, простой стыдъ, не допускаетъ на совершеніе шага сего. Но онъ не долженъ просить Христа ради, а смѣло и съ открытымъ лицомъ обратиться въ «Пенсіонную Кассу», — онъ же платилъ въ оную, и она немедленно придетъ на помощь ему или его семейству, въ ежемѣсячной-ли суммѣ, или единовременно, по выясненіи положенія просившаго черезъ особую комиссію.

Этотъ вспомогательный фондъ устранить бывшія понынѣ постоянныя нареканія и неудовольствія и облегчить участь многихъ ремесленниковъ.

Дѣйствующее уголовное законодательство о ремесленникахъ.

Докладъ помощника присяжнаго повѣреннаго Якова Давидовича Щупака.

Тезисы:

1. Дѣйствующее уголовное законодательство о ремесленникахъ (раздѣлъ VIII, глава XIV, отд. II, статьи 1360—1404 Уложенія о наказаніяхъ) составляютъ статьи «о нарушеніи постановленій ремесленныхъ», въ качествѣ самостоятельнаго отдѣла общаго XIV раздѣла о нарушеніи устава промышленности. Такое обособленіе статей о нарушеніи постановленій ремесленныхъ статей отъ нарушеніи уставовъ фабричной и заводской промышленности противорѣчитъ какъ требованіямъ науки уголовного права и достоинствамъ уголовного кодекса, такъ и правильно понимаемымъ интересамъ ремесленной промышленности. Уголовное уложеніе 22 марта 1903 г. отказалось отъ этого разграниченія въ главѣ 16 и 17, объединивъ въ каждой статьѣ нарушенія противъ постановленій уставовъ фабричной, заводской и ремесленной промышленности.

2. Дѣйствующее уголовное законодательство о ремесленникахъ, несмотря на самостоятельный отдѣлъ, посвященный нарушеніямъ ремесленныхъ постановленій, несмотря на значительное число статей—страдаетъ неполнотою. Отсутствуютъ статьи о нарушеніи постановленій о личномъ наймѣ, нѣтъ статей, карающихъ за самовольное пониженіе платы рабочему, за понудительную расплату съ рабочими не деньгами, а товаромъ и т. п., что предусматривается уголовнымъ уложеніемъ 22 марта 1903 г.

3. Дѣйствующее законодательство устарѣло и, помимо расширенія его, назрѣла необходимость въ отмѣнѣ нѣкоторыхъ постановленій или по крайней мѣрѣ въ измѣненіи редакціи нѣкоторыхъ статей, какъ, напримѣръ, статья 1379, запрещающая мастеру «занимать ученика болѣе домашнею, нежели относящеюся къ его мастерству работой» должна быть отредактирована, какъ запрещеніе мастеру занимать ученика вообще посторонней работой.

4. Проектъ Устава о наказаніяхъ, налагаемыхъ ремесленнымъ судомъ, вноситъ много улучшеній въ систему дѣйствующаго законодательства, но идея *самостоятельнаго* Устава о наказаніяхъ, налагаемыхъ ремесленнымъ судомъ не заслуживаетъ одобренія. Эта идея шагъ назадъ по сравненію съ дѣятельностью составителей уголовного уложенія 22 марта 1903 г., стремящихся къ сокращенію количества кодексовъ и замѣнившихъ однимъ кодексомъ Уложеніе о наказаніяхъ и Уставъ о наказаніяхъ. Такое стремленіе вполне соотвѣтствуетъ и требованіямъ науки. Назрѣла необходимость не въ самостоятельномъ уставѣ, а въ постановленіяхъ, отвѣчающихъ запросамъ уголовной политики, господствующимъ въ обществѣ правовозрѣніямъ и интересамъ ремесленной промышленности. Эти постановленія необходимо включить въ общій уголовный кодексъ, объединивъ ихъ въ однихъ главахъ съ постановленіями о нарушеніи уставовъ фабричной и заводской промышленности.

Тезисы доклада на тему: О желательномъ типѣ ремесленнаго устройства.

Б. А. Айзенберга.

1. Въ настоящее время, несмотря на существованіе дѣйствующаго устава 1785 года, ремесленное устройство сохранилось въ незначительномъ количествѣ городовъ.

2. Вопросъ идетъ не о внесеніи нѣкоторыхъ измѣненій въ существующія ремесленныя организаціи, а о созданіи новыхъ.

3. Западно-европейскія законодательства, за исключеніемъ Австріи и Германіи, отказались отъ спеціальнаго ремесленнаго устройства, въ виду вредности его для интересовъ промышленности.

4. Въ Австріи же и Германіи возстановленіе цеховыхъ организацій явилось результатомъ движенія политически сильныхъ среднихъ классовъ (*Mittelstandsbewegung*).

5. Австрійскій законъ 1883 года, требующій: 1) обязательнаго удостовѣренія въ знаніи ремесла (*Befähigungsnachweis*) и 2) создающій принудительныя ремесленныя организаціи, является вреднымъ, ибо онъ идетъ противъ экономическихъ условій, требующихъ свободы ремесленнаго труда.

6. Въ Германіи, какъ это видно изъ резолюцій *Verein für Socialpolitik* и Кельнскаго Конгресса ремесленниковъ, требованія о возстановленіи цеховыхъ организацій не приняли такихъ крайнихъ формъ, какъ въ Австріи.

7. Германскій законъ 1897 г., хотя и отвергшій обязательность удостовѣренія въ знаніи ремесла, но признавшій факультативныя принудительныя организаціи, тоже нецѣлесообразенъ, ибо процвѣтаніе союзовъ возможно только при ихъ свободномъ устройствѣ, что доказывается расцвѣтомъ въ той же Германіи свободныхъ ремесленныхъ организацій (*freie Innungen*).

8. Проектъ устава становится на австрійскую точку зрѣнія и является вреднымъ особенно при русскихъ условіяхъ.

9. Необходимо уничтожить обязательность удостовѣренія въ знаніи ремесла и принудительныя организаціи.

10. Желательно допущеніе свободныхъ ремесленныхъ организацій.

Проектъ Устава о ремесленной промышленности.

А. Г. Левина.

Предисловіе.

Пересоздавая Уставъ о ремесленной промышленности нельзя умолчать, чтобы не отдать долга справедливости, что въ немъ есть много добраго и хорошаго, и что выкидывать это было бы преступленіемъ противъ закона и совѣсти; но нельзя не замѣтить тѣхъ мѣстъ которыя примѣнялись къ отдѣльнымъ лицамъ и, по простой случайности, попадавшія въ Ремесленный Уставъ къ примѣненію въ послѣдніе десять лѣтъ. Эти послѣднія, пройдя всѣ судебныя инстанціи, доходили и до Сената, который, снисходя къ отдѣльнымъ лицамъ, разъяснялъ въ благопріятномъ смыслѣ для просителей. Таковыя разъясненія и дополненія Сената дали намъ ремесленникамъ экспертовъ ничего общаго съ ремесломъ не имѣющихъ и аттестаты на право жительства внѣ черты еврейской осѣдлости.

Составляя новый Уставъ о ремесленной промышленности, нельзя умолчать объ этой добротѣ и не сказать довольно! На право жительства могутъ быть придуманы другія средства или же отмѣна закона «черты еврейской осѣдлости». Но за такое насажденіе ремесленной культуры, необходимо благодарить; лично я считаю это не допустимымъ дѣломъ. А потому въ моемъ краткомъ ремесленномъ Уставѣ, всѣ Сенатскія разъясненія идутъ на смарку не только на основаніи опыта, но и на основаніи самой жизни. Статья примѣненная къ одному лицу, въ тоже время, не можетъ быть примѣнена къ цѣлому Обществу.

Далѣе, въ существующемъ ремесленномъ Уставѣ, оставляя все доброе и полезное для улучшенія ремесла и порядка управленія, я добавлялъ свои слова, свои статьи и §§, и добавлялъ, чтобы дѣла и законъ исполнялись по совѣсти. Годичный безплатный трудъ по ревизіи, въ качествѣ Предсѣдателя Ревизіонной Комиссіи, далъ мнѣ возможность видѣть и предвидить все то, что для посторонняго зрителя не ясно. Я видѣлъ, что избираемыя Обществами ремесленниковъ, на служебныя должности, лица проходятъ на таковыя внѣ желанія всѣхъ тѣхъ мастеровъ, которые любятъ свое родное дѣло, и что контроль по провѣркѣ общественныхъ денегъ поставленъ въ весьма неловкое положеніе. И на основаніи этого, и изъ предыдущихъ записокъ и докладовъ, пересозданіе Реме-

сленнаго Устава очевидно. Въ пересозданіи Устава, который ниже прилагается, мною руководило чувство долга открыть завѣсу надъ тьмой, пребывающей много лѣтъ, и дать то направленіе, которое повелобы ремесленниковъ къ самостоятельной и доброй работѣ. Зная, что при переизбраніи состава Правленія разрѣшатся цѣпи зла и отскочить въ сторону узелъ произвола.

Въ новомъ переработанномъ мною Уставѣ предлагается существенное измѣненіе въ составѣ Правленія, а сами Общества мастеровъ по своему производству получаютъ должную окраску. Въ данномъ случаѣ, я не считался съ лицами, занимающими Общественныя должности, а считался съ тѣмъ направленіемъ, которое вошло въ обычай. Примѣромъ сужденій, могли служить предшествующіе депутатскіе сходы. Они разрѣшали Общественные вопросы, они учитывали и видѣли полезность Общественныхъ дѣятелей, но они не въ правѣ были сказать свое мощное слово, довольно! Это слово произносили г.г. гласные, которые менѣе освѣдомлены. Не менѣе неудачно обстояло дѣло и въ отношеніи контроля. Безсчетный годичный трудъ его принесъ одно лишь огорченіе и досады. Мало того, еще занялъ мѣсто на скамьѣ подсудимыхъ. Задаваясь цѣлью пересозданія Устава о ремесленной промышленности и отвѣчая на предложенные вопросы для рѣшенія съѣздомъ ремесленниковъ въ С.-Петербургѣ, необходимо было пересоздать кажущійся хорошимъ устарѣлый ремесленный порядковый строй и въ той мѣрѣ, въ какой могъ быть приемлемъ и осуществимъ.

ОТДѢЛЪ I.

ВОЗРОЖДЕНІЕ РЕМЕСЛЪ.

Объ ученикахъ.

§ 1 по соображенію ст. 47. Мастеръ воленъ принять къ себѣ въ ученіе по своему ремеслу ученика по желанію и согласію ученика, (у—цы) его родныхъ или попечителей, заключить договоръ или безъ онаго, пригласивъ съ своей стороны и предложивъ пригласить со стороны ученика свидѣтелей, въ подтвержденіе того, что взаимное соглашеніе состоялось, и что договоръ сторонамъ извѣстенъ.

Примѣчаніе: Письменный договоръ можетъ быть засвидѣтельствованъ нотаріусами и присяжнымъ Маклеромъ Управы.

§ 2 по соображенію ст. 418. Мастеръ, въ особу имѣющейя книгѣ для учениковъ, записываетъ: имя ученика, прозваніе, откуда онъ уроженецъ, какихъ лѣтъ; прочитываетъ ему графу примѣчаній, гдѣ говорится: быть вѣрнымъ, послушнымъ, почтительнымъ къ мастеру и учиться ремеслу прилежно.

Свидѣтели были: (подписи).

Таковая книга хранится у мастера и предъявляется по требованію старшины того цеха, да буде это необходимо.

§ 3 по соображенію ст. 419. Договоры между мастеромъ и ученикомъ ремеслу могутъ быть не долѣе пяти и не менѣе трехъ лѣтъ, буде онъ, однако, что-либо зналъ касательно ремесла, то въ такомъ случаѣ, положительный срокъ выучки устанавливается взаимнымъ соглашеніемъ.

§ 4 по соображенію ст. 420. Если мастеръ умретъ прежде срока положеннаго для выучки ученика, то ученикъ воленъ остаться у вдовы того мастера до срока, съ тѣмъ однако, чтобы у сей вдовы былъ добрый и искусный подмастерье, который умѣлъ бы править мастерской и обучать ремеслу. Въ противномъ же случаѣ, ученикъ можетъ итти къ другому мастеру, получивъ отъ вдовы свидѣтельство о времени обученія и о поведеніи.

§ 5 по соображенію ст. 421. Если мастеръ взялъ ученика въ науку, въ насрочное время, а ученикъ по своему тупоумію окажется неспособнымъ къ ученію ремесла, то онъ долженъ, въ теченіи шести мѣсяцевъ отъ дня начала обученія, заявить объ этомъ лицу, отдавшему ученика въ обученіе. Въ противномъ случаѣ, мастеръ обязанъ заплатить за все время лицу отдавшему въ обученіе столько, сколько бы работникъ въ теченіе того времени могъ пріобрѣсти платы.

§ 6 по соображенію ст. 422. Мастеръ не долженъ отгонять отъ себя ученика, а равно и ученикъ уходить отъ своего мастера ранѣе опредѣленнаго времени, не имѣя на то законной причины. О чемъ, однако, доводится до свѣдѣнія старшины цеха, который разбираетъ дѣло и рѣшаетъ его по совѣсти.

§ 7 по соображенію ст. 423. Когда ученикъ три года прожилъ у мастера, тогда сей послѣдній долженъ дать ему письменное свидѣтельство, какое онъ заслужилъ по вѣрности, послушанію, искусству и поведенію. Съ симъ свидѣтельствомъ ученикъ можетъ остаться у мастера за особую плату по соглашенію, или же отойти отъ него къ другому.

ОТДѢЛЪ II.

О подмастерьяхъ.

§ 8 по соображенію ст. 402. Подмастерье есть ремесленникъ, научившійся ремеслу по всѣмъ его правиламъ, но, для пріобрѣтенія опытности совершеннаго въ работѣ искусства, онъ обязанъ быть въ семъ званіи, по крайней мѣрѣ, три года.

§ 9 по соображенію ст. 403. Когда ученикъ произведенъ въ подмастерье и получилъ подмастерское свидѣтельство, тогда долженъ онъ съ мастеромъ, у кого работать желаетъ, договориться о времени найма и платежѣ. Во время сего, положеннаго между ними, срока подмастерье не долженъ отъ мастера отойти, а мастеръ не долженъ его отогнать, подъ опасеніемъ пени, которая

опредѣляется при договорѣ. По истеченіи договорнаго срока обязательства уничтожаются.

§§ 404 и 405 исключить.

§ 10 по соображенію ст. 406. Подмастерьямъ, какъ простымъ работникамъ мастерства, живущимъ трудами рукъ своихъ, запрещается въ городѣ имѣть въ наймѣ для своихъ работъ подмастерьевъ и учениковъ.

§ 11 по соображенію ст. 407. Подмастерья могутъ жить по нѣскольку вмѣстѣ безъ мастера, какъ, на примѣръ, подмастерья строительнаго цеха, но на фабрикахъ подмастерья безъ мастера жить не могутъ.

§ 12 по соображенію ст. 408. Подмастерью не запрещается работать у мастера другого цеха и производить работу коренному его цеху не принадлежащую.

§ 13 по соображенію ст. 409. Подмастерью, находящемуся въ наймѣ у мастера, запрещается безъ вѣдома его брать и производить работу.

§ 14 по соображенію ст. 410. Подмастерье долженъ быть человѣколюбивъ, почтителенъ ко всѣмъ мастерамъ и семейству мастера, гдѣ работаетъ, къ ученикамъ того мастера быть снисходительнымъ и кротко поучая ремеслу.

§ 15 по соображенію ст. 411. Подмастерье можетъ ночевать внѣ дома своего мастера, но съ вѣдома и дозволенія. Строго запрещается сманивать съ собой учениковъ, еще строже—уводить съ собой въ питейные дома, недозволенные увеселенія и собранія, подъ опасеніемъ нелестнаго отзыва о поведеніи.

§ 16 по соображенію ст. 412. Всякій подмастерье обязанъ правила своего ремесла показывать ученику того мастера, у котораго работаетъ, поучая благодѣтельную и притомъ обходиться съ учениками тихо и мирно.

§ 17 по соображенію ст. 413. Каждому производимому въ подмастерья, цеховая Управа выдаетъ книжку съ перешнурованными листами и надлежащею скрѣпою. Въ сей книжкѣ каждый мастеръ, у котораго находился подмастерье, обязанъ отмѣтить: когда подмастерье поступилъ къ нему на службу, когда и по какимъ причинамъ выбылъ, какое оказалъ знаніе мастерства и какого былъ поведенія; при чемъ, буде подмастерье найдетъ, что мастеръ даетъ ему обидный аттестатъ по одной злобѣ или мщению, то можетъ принести на него жалобу Цеховой Управѣ. Если сія послѣдняя не примиритъ спорящихъ, то жалоба сообщается Суду. Подмастерью запрещается отходить отъ мастера и въ службу вступать къ другому, не получивъ отъ прежняго аттестата.

§ 18 по соображенію ст. 414. Если подмастерье пробылъ въ семь званіи три года и, усовершенствовавшись въ своемъ ремеслѣ, пожелаетъ быть мастеромъ и имѣетъ уже двадцать одинъ годъ отъ роду, то можетъ просить объ испытаніи и производствѣ его въ мастера, на основаніи слѣдующей 20-й ст. 415. (См. ниже).

§ 19 по соображенію ст. 416. Подмастерье, опорочившій себя дурнымъ поведеніемъ и заслужившій за то наказанія, не можетъ быть мастеромъ, доколѣбъ Общая Ремесленная Управа и старшина цеха не удостовѣрятся въ его исправленіи.

§ 10 по соображенію ст. 415. Подмастерье, желающій получить право мастера, представляетъ цеховой Управѣ прошеніе о назначеніи экспертизы по тому ремеслу, которое онъ изучилъ. Управа, призвавъ выборныхъ экспертовъ того мастерства и гдѣ таковыя имѣются, гдѣ нѣтъ выборныхъ, то лучшихъ мастеровъ цеха, которые назначаютъ желающему получить званіе мастера испытаніе и свидѣтельствуютъ представленную имъ пробную работу. Эксперты, при отзывѣ своемъ въ цеховую Управу, опредѣляютъ отмѣтку о хорошемъ и удовлетворительномъ исполненіи заданной экзаменуящемуся работы и такимъ образомъ представляютъ къ выдачѣ аттестата въ званіи мастера. Недовольный постановленіемъ цеховой Управы можетъ жаловаться Общей Ремесленной Управѣ, которая, назначивъ въ своемъ Присутствіи новое испытаніе, можетъ отмѣнить постановленіе цеховой Управы, да буде найдетъ просителя достойнымъ сего званія, или же утвердить постановленіе Управы. Общая ремесленная Управа, усмотрѣвъ, что изъ пробной работы испытываемаго нельзя извлечь положительнаго заключенія о степени знанія имъ мастерства, можетъ дать ему урочную работу съ назначеніемъ времени, въ которое она должна быть окончена.

ОТДѢЛЪ III.

О мастерахъ.

§ 21 по соображенію ст. 387. Въ городѣ, гдѣ учреждены цеховыя Управы, запрещается самостоятельно производить работы, нанимать подмастерьевъ и рабочихъ лицамъ, не имѣющимъ аттестата въ знаніи того мастерства.

§ 22 по соображенію ст. 388. Мастеръ цеха есть тотъ ремесленникъ, который изучилъ ремесло и получилъ аттестатъ въ знаніи ремесла отъ Ремесленной Управы (на основаніи §§ 17 и 20) и учебнаго заведенія на званіе мастера въ знаніи ремесла, имѣетъ аттестаты мастеровъ, у коихъ работалъ, въ состояніи завести мастерскую и имѣть столько инструментовъ, сколько для него и, по крайней мѣрѣ, одного подмастерья нужно къ безостановочному отправленію работы, заручившись таковой, и притомъ долженъ быть хорошаго поведенія.

§ 23 по соображенію ст. 389. Мастеръ цеха пользуется правомъ городского обывателя и отправляетъ по выбору ремесленниковъ службу.

§ 24 по соображенію ст. 390. Мастеру дозволяется завести мастерскую, держать въ наймѣ подмастерьевъ и учениковъ и,

производя свойственныя цеху работы, сдѣланныя вещи продавать желающимъ.

§ 25 по соображенію ст. 391. Мастеръ докладываетъ цеху о подмастерьяхъ иногородныхъ, или иностранныхъ, которые не имѣютъ дозволенія того цеха, коему мастеръ подчиненъ.

§ 26 по соображенію ст. 392. Никто изъ ремесленниковъ, кромѣ мастера, учениковъ держать не можетъ.

§ 27 по соображенію ст. 393. Мастеръ обязанъ учениковъ своихъ учить усердно, обходиться съ ними человѣколюбивымъ и кроткимъ образомъ, безъ вины ихъ не наказывать и занимать должное время наукою, не принуждая ихъ къ домашнему его служенію и работамъ.

§ 28 по соображенію ст. 394. Каждый мастеръ имѣетъ въ домѣ своемъ право хозяина надъ подмастерьями своими и учениками и своими домашними, однако, чтобы права города и Управы имъ не были нарушаемы.

§ 29 по соображенію ст. 395. Мастеръ долженъ вести себя благочинно и поведеніемъ своимъ и трудолюбіемъ подавать подмастерьямъ и ученикамъ добрыя примѣры, и притомъ содержать ихъ исправно, и во всей точности производить имъ слѣдующую плату.

§ 30 по соображенію ст. 396. Мастеру предоставляется отправлять и ремесла другихъ цеховъ, но лишь поколику они имѣютъ тѣсную связь съ его ремесломъ, исполняя таковыя черезъ подмастерьевъ сказанныхъ цеховъ, въ другихъ же отдѣльных случаяхъ сдавать работу цеховому мастеру по принадлежности. Кромѣ того, мастеръ, знающій совокупное его цеху ремесло, можетъ воспользоваться правомъ этого знанія, заявивъ Управѣ о добавочномъ на этотъ предметъ упрощенномъ испытаніи; при чемъ долженъ будетъ нести повинности и цеховыя обложенія наравнѣ съ другими мастерами этого ремесла.

Статью 397 исключить.

§ 31 по соображенію ст. 398. Если ремесленникъ занемогъ такъ, что ремесла отправлять не въ силахъ, или же больной мастеръ не имѣетъ подмастерьевъ или учениковъ, которые отправлять дѣла его могутъ, то долженъ о томъ дать знать цеховому старшинѣ, который обязанъ учинить помощь по надобности въ леченіи или въ работѣ: въ первомъ случаѣ призывомъ лекаря или выдачею денегъ на лекарства, буде больной такъ бѣденъ, что въ этомъ есть необходимость, а во второмъ случаѣ, назначеніемъ подмастерья для окончанія взятыхъ имъ работъ.

§ 39 по соображенію ст. 399. Если ремесленникъ, во время благоденствія своего исправлявшій всѣ должности въ цеховой Управѣ, обѣднѣетъ или больнымъ сдѣлается, а бѣдность его не пьянство, не мотовство, ниже другія собственныя его вины причиною, въ такомъ случаѣ должно вспомошествовать ему съ дозволенія цехового депутатскаго схода, сколько по разсужденію схода ему надобно и цеховая казна снести можетъ. Буде неимущій

ремесленникъ или жена его умереть, то погребеніе ихъ должно происходить безъ лишней траты изъ цеховой казны. Если же онъ выздоровѣетъ и придетъ въ лучшее состояніе, то заплатитъ обязанъ все, что ему отъ схода было дано, однако безъ всякаго роста.

§ 33 по соображенію ст. 400. Вдовѣ записаннаго въ цеховой Управѣ мастера дозволяется продолжать мужнино ремесло и имѣть подмастерьевъ и учениковъ, однако съ вѣдома и согласія цеховой Управы.

По соображ. § 4.

§ 34 по соображенію ст. 401. Если вдова будетъ продолжать мужнино ремесло, имѣя подмастерьевъ и учениковъ, то должна уплачивать цеховыя повинности.

ОТДѢЛЪ IV.

О цеховомъ устройствѣ.

§ 35 по соображенію ст. 287. Мастерства, ремесла и рукодѣлія раздѣляются на столько, сколько существуетъ различныхъ къ пропитанію оными способовъ.

§ 36 по соображенію ст. 288. Въ каждомъ такомъ промыслѣ, для усовершенствованія онаго и соблюденія должнаго порядка, учреждается *цеховой отдѣлъ*, входящій въ *цехъ*, сродный по производству.

§ 37 по соображенію ст. 289. Обязанности къ сгруппированію *цеховыхъ отдѣловъ въ цехи* возлагаются на ремесленныя Управы и утверждаются Общими депутатскими сходами.

Ст. 290 исключить.

§ 38 по соображенію ст. 291. Ремесленники, принадлежащіе къ цеху, раздѣляются: 1) мастеровъ, 2) подмастерьевъ и 3) учениковъ.

§ 39 по соображенію ст. 292. Въ цехъ входятъ сродные по своему производству цеховые отдѣлы въ неограниченномъ количествѣ, число же цеховъ ограничено и дѣлится на слѣдующіе отдѣлы: 1) строительный, 2) фабрично-заводскаго производства, 3) хозяйственный и 4) домашней необходимости.

Ст. 293 исключить.

§ 40 по соображенію ст. 294 и 295. Въ составъ строительнаго цеха входятъ: камнетесы-мраморщики, столяры-бѣлодеревцы, токари, штукатуры-лѣпщики, печники-трубочисты, кровельщики, маляры-художники, скульпторы, водопроводчики, стекольщики, кузнецы приборовъ и связей, и друг. Въ составъ цеха фабрично-заводскаго производства входятъ: кузнецы-подковщики, слесаря-механики, литейщики, столяры-мебельщики, обойно-драпировщики, каретники, бондари, ювелиры-часовщики и друг. Въ составъ цеха хозяйственныхъ принадлежностей входятъ: мужскіе и дамскіе портные, корсетники, одѣяло-матрасники, скорняче-

мѣховщики, сапожно-башмачники, обувно-заготовщики, шорно-кожевники, шапочно-шляпочники, щеточники и друг. Въ составъ цеха домашней необходимости входятъ: пекаря-кондитеры, цирульно-парикмахеры, химическо-красильщики и прачешники, переплетчики и друг.

§ 41 по соображенію ст. 296. Въ обѣихъ столицахъ и Одессѣ цехи раздѣляются еще на русскіе и иностранные. Въ первые записываются русскіе подданные, а во вторые иностранцы.

Ст. 297 исключить.

§ 42 по соображенію ст. 298. Промыселъ цеховыхъ ремесленниковъ состоитъ въ томъ, чтобы: 1) ручною работою разныхъ вещей ихъ мастерства приобрѣтать плату и тѣмъ имѣть себѣ содержаніе; 2) въ мастерской для дѣла вещей ихъ мастерства имѣть наемныхъ подмастерьевъ, и отъ работы ихъ получать выгоду; 3) для работы своего мастерства служить за плату на фабрикѣ и заводахъ; 4) учить своему мастерству учениковъ за плату, или какую-либо выгоду; 5) за присмотромъ своимъ отдавать въ наемъ свою устроенную мастерскую и инструменты, и 6) подряжаться изъ чьихъ либо матеріаловъ работать вещи мастерства и за работу получать плату.

ОТДѢЛЪ V.

О цеховомъ управленіи.

§ 43 по соображенію ст. 301. Каждый цехъ управляется своею частною Управою подъ именемъ цеховой, и имѣетъ свой сходъ.

§ 44 по соображенію ст. 302. Въ каждомъ цехѣ, для свѣдѣнія подмастерьевъ, учреждается подмастерская Управа.

Статьи 303 и 304 исключить.

§ 45 по соображенію ст. 335. Каждый цехъ долженъ жить въ городѣ мирно и сохранять съ прочими цехами тишину и доброе поведеніе.

§ 46 по соображенію ст. 336. Цеху даются ремесленные постановленія, ремесленный значекъ и печать цеховой Управы. Ему дозволяется имѣть мѣсто схода ремесленниковъ, гдѣ хранятся, сверхъ вышеозначеннаго, цеховая казна, счета прихода и расхода и списки съ именами ремесленниковъ.

§ 47 по соображенію ст. 337. Одинаковаго ремесла мастера *цеховыми отдѣлами*, собравшись погодно, должны избрать изъ числа наличныхъ мастеровъ, платящихъ ремесленные сборы и явившихся на выборы, *экспертовъ*, по два отъ cadaго цехового отдѣла; въ тоже время каждый отдѣлъ долженъ избрать по два члена отъ десяти въ депутатскіе цеховые и Общіе сходы.

§ 48 по соображенію ст. 338. Въ Общемъ Собраніи всѣхъ *цеховыхъ отдѣловъ* того *цеха* мастера избираютъ изъ среды своей: старшину и къ нему кандидата, полномочнаго сборщика цеховыхъ повинностей и къ нему кандидата; а изъ среды ранѣе избран-

ныхъ членовъ въ депутатскіе сходы избираютъ трехъ членовъ и трехъ кандидатовъ въ цеховую ревизионную комиссію.

Къ § 47 и § 48 *примѣчаніе*: Количество старшинъ и друг. выборныхъ можетъ быть увеличено, если встрѣтится въ этомъ надобность или необходимость, но однако съ разрѣшенія Общей Ремесленной Управы и утвержденіемъ Общимъ депутатскимъ сходомъ.

Статью 339 исключить.

§ 49 по соображенію ст. 340. Вновь избранные старшины въ Собраніи своихъ цеховъ имѣютъ первое мѣсто, кромѣ Собраній по отчетамъ цеха и вопросовъ личныхъ, касающихся жалованья старшинъ и служащимъ по найму. Пользуются правомъ гласныхъ Городской Думы ст. 69 и 61 Городового положенія.

Ст. 341 и 342 исключить.

§ 50 по соображенію ст. 343. Старшинамъ (и ихъ кандидатамъ), экспертамъ и полномочнымъ сборщикамъ, а также и на канцелярскіе расходы отпускается денежная сумма по положенію цеха, съ согласія Общей Ремесленной Управы и утвержденія депутатскими сходами.

§ 51 по соображенію ст. 344. Цеховой старшина (его кандидатъ), эксперты и полномочные сборщики цеховыхъ обложеній стараются о благоуспѣшномъ состояніи ремесль, о приращеніи искусства въ ремесль, назначая особыя обсужденія и чтенія по этому поводу о добромъ порядкѣ и согласіи ремесленниковъ; и для того имъ самимъ надлежитъ поступать справедливо и безпристрастно во всѣхъ дѣлахъ, въ чемъ и присягою обязаны. Они же отвѣтствуютъ за всякія учиненныя ими по должности въ цехѣ упущенія и нерадѣнія по службѣ и отвѣчаютъ собственными средствами. Заботятся объ исполненіи ремесленныхъ постановленій, пекутся о вдовахъ и малолѣтнихъ, доводя до свѣдѣнія цеховыхъ депутатовъ и Общей Ремесленной Управы.

§ 52 по соображенію ст. 345. Обязанности цехового старшины состоятъ въ томъ, чтобы: 1) вѣдать о числѣ и жительствѣ всѣхъ ремесленниковъ своего цеха, о ихъ семействахъ, также о томъ, въ благосостояніи ли или бѣдности они находятся; 2) по полученіи свѣдѣнія о кончинѣ всякаго, въ ихъ цехѣ состоящаго, извѣщать того же числа Общую Ремесленную Управу; 3) получать и собирать, чрезъ своихъ полномочныхъ сборщиковъ, съ ремесленниковъ всѣ денежные сборы, установленные соотвѣтствующими статьями; 4) вѣдать цеховую казну; 5) подавать помощь больнымъ недостаточнымъ ремесленникамъ по мѣрѣ средствъ цеха, его постановленій и указаній; 6) испытывать записывающихся въ цехъ, примирять враждующихъ въ его цехѣ, приносящихъ жалобы; 7) производить изъ учениковъ въ подмастерья, а изъ подмастерьевъ въ мастера; и 8) собирать ремесленниковъ на сходы, какъ указываетъ § 88.

§ 53 по соображенію ст. 346. Цеховому полномочному сборщику вмѣняется въ обязанность собирать съ ремесленниковъ це-

ховыя денежныя обложенія, а неаккуратныхъ плательщиковъ привлекать къ отвѣтственности предъ Управой и Гражданскимъ Судомъ; кромѣ того онъ долженъ наблюдать, чтобы не имѣющіе цехового права не отправляли и, усмотрѣвъ таковыхъ, приносить на нихъ гдѣ слѣдуетъ жалобы. Предварительно же конфискуя матеріалы и инструменты впредь до выборки послѣдними необходимыхъ свидѣтельствъ на основаніи статьи.

§ 54 по соображенію ст. 347. Старшины должны представлять Общей Ремесленной Управѣ всякаго, требуемаго ею изъ ихъ цеха.

§ 55 по соображенію ст. 348. Въ Управной горницѣ имѣются касса, книжный шкафъ, столъ съ ящикомъ, въ которыхъ хранятся ремесленныя постановленія, ремесленный значекъ, управная печать, цеховая казна, счетъ прихода и расхода и книги: съ именами вступающихъ въ цехъ мастеровъ, подмастерій и учениковъ, входящихъ и исходящихъ бумагъ. Ключъ хранится у цехового старшины.

Ст. 349 исключается предыдущей.

§ 56 по соображенію ст. 350. Своего *цехового отдѣла* мастера, подмастерья и ученики должны повиноваться своей Управѣ и цеховому старшинѣ.

Ст. 351 и 352 исключить.

§ 57 по соображенію ст. 300. Общее управленіе цехами большихъ городовъ сосредоточивается въ Общей Ремесленной Управѣ, въ которой, кромѣ Ремесленнаго Головы, засѣдаютъ и старшины цеховъ. Симъ послѣднимъ дозволяется, для отправленія текущихъ дѣлъ, устанавливать между собой очередь присутствованія всей Управѣ, но съ тѣмъ, чтобы каждый разъ было не менѣе двухъ налицо.

§ 58 по соображенію ст. 354. При цеховой Управѣ въ обѣихъ столицахъ и въ городѣ Одессѣ состоитъ присяжный секретарь, который ведетъ письменныя дѣла и вноситъ все, происходящее въ Собраніи, въ особый протоколъ, хранимый въ Управскомъ ящикѣ. За такіе его труды должно ему опредѣлить нѣкоторое особое награжденіе, по приговору цехового схода, изъ цеховой казны, не отягчая ея излишне. Цеховому секретарю дозволяется свидѣтельствовать контракты, заключаемые мастерами съ подмастерьями и учениками.

§ 59 по соображенію ст. 355. Старшина цеха по истеченіи каждаго мѣсяца призываетъ комиссію, избранную цеховымъ сходомъ (§ 48), для ревизіи книгъ прихода и расхода, а въ концѣ года требуетъ ихъ общей провѣрки и заключенія, которое и представляется Общей Управѣ и своему цеховому депутатскому сходу.

§ 60 по соображенію ст. 353. Управа занимается дѣлами, до цеха ея принадлежащими, ежедневно, а цеховую казну сдаетъ въ Общую Ремесленную Управу каждомѣсячно.

ОТДѢЛЪ VI.

О подмастерскихъ Управахъ.

§ 61 по соображенію ст. 364. Каждого цеха подмастерьи, собравшись вмѣстѣ погодно, избираютъ по балламъ изъ числа наличныхъ подмастерьевъ, въ цеху записанныхъ, подмастерскаго выборнаго и двухъ повѣренныхъ и представляютъ ихъ цеховой Управѣ, а, буде за ними нѣтъ явнаго порока, дозволяется имъ доступъ и выслушивается ихъ во всѣхъ дѣлахъ и случаяхъ касательно подмастерья или ученика по ремеслу.

§ 62 по соображенію ст. 365. Подмастерскій выборный и повѣренные, подъ смотрѣніемъ цехового старшины въ охраненіе добраго порядка, имѣютъ Управу до подмастерьевъ и учениковъ, собираютъ особыя цеховыя обложенія касательно подмастерьевъ, сами или чрезъ особыхъ сборщиковъ.

§ 63 по соображенію ст. 366. Жалоба по ремеслу на подмастерья или ученика приносится подмастерской Управѣ, которая собирается не менѣе раза въ недѣлю и когда дѣло сего требуетъ, и передается на заключеніе или примиреніе цехового старшины.

§ 64 по соображенію ст. 367. Подмастерскій выборный съ повѣренными завѣдываютъ подмастерскою казною, записывая въ приходо-расходную книгу, а въ концѣ cadaго года съ отчетною вѣдомостью сдаютъ въ цеховую Управу. Имѣютъ книгу входящихъ и исходящихъ бумагъ.

ОТДѢЛЪ VII.

Объ Общей Ремесленной Управѣ.

§ 65 по соображенію ст. 305. Ремесленный голова погодно избирается Общимъ Собраніемъ вновь избранныхъ депутатовъ отъ всѣхъ цеховъ. Утвержденіе Ремесленнаго головы возлагается на начальство по принадлежности. Въ городахъ же, въ коихъ не введено въ дѣйствіе городовое положеніе, объ утвержденіи Ремесленнаго головы представляется Городскому Общественному Управленію, которое дозволяетъ ему засѣданіе, буде за нимъ нѣтъ явнаго порока.

§ 66 по соображенію ст. 306. Ремесленный голова избирается изъ цеховыхъ мастеровъ депутатами отъ всѣхъ ремеслъ и цеховъ, на первое время на одинъ годъ, послѣдовательно же можетъ быть избираемъ и на три года; онъ долженъ умѣть читать, считать и писать и какъ поведеніемъ, такъ и знаніемъ своимъ соотвѣтствовать сдѣланной ему довѣренности, и для этого избирается изъ такихъ, кои заслужили себѣ честное имя и довѣріе, и пользуются правомъ мастера не менѣе пяти лѣтъ.

§ 67 по соображенію ст. 307. Если при выборѣ Ремесленнаго

головы равенство одобрительныхъ шаровъ падеть на нѣсколькихъ, то первенство беретъ изъ нихъ отправляющій служеніе, потому состоящій въ числѣ городскихъ обывателей, за симъ знающій иностранные языки.

Ст. 308 исключить.

§ 68 по соображенію ст. 309. Ремесленный голова во всякомъ Собраніи ремесленниковъ имѣеть первое мѣсто.

§ 69 по соображенію ст. 310 и 311. Ремесленный голова предсѣдательствуетъ на Общихъ сходахъ ремесленниковъ, однако кромѣ тѣхъ дѣлъ, которыя касаются денежной отчетности и вознагражденій служащихъ Общей Ремесленной Управы.

Ст. 312 исключена.

§ 70 по соображенію ст. 313. Члены Общей Ремесленной цеховыхъ и подмастерскихъ Управъ и всѣ вообще записанные въ цехъ должны быть почтительны къ Ремесленному головѣ и послушны ему во всемъ томъ, что, сходственно законамъ и ремесленнымъ постановленіямъ, онъ имъ наставительно скажетъ.

§ 71 по соображенію ст. 314. Ремесленный голова имѣеть право: 1) созывать старшинъ въ Собраніе для нужныхъ совѣщаній, 2) принуждать старшинъ къ скорѣйшему исполненію постановленій и рѣшенію дѣлъ и 3) наблюдать, чтобы старшины, сборщики цеховыхъ повинностей и эксперты должности свои надлежащимъ образомъ исполняли.

§ 72 по соображенію ст. 315. Въ небытность Ремесленнаго головы, или за болѣзнью его, заступаетъ его мѣсто кандидатъ, и во время отправленія его должности имѣеть ту же власть и почести.

§ 73 по соображенію ст. 316. Ремесленный голова имѣеть право: 1) осмотрѣть у всякаго ремесленника образъ его работы и за не порядокъ чинить взысканіе; 2) свидѣтельствовать во всякое время цеховыя казны и повѣрять книги, и 3) видя худое ученіе малолѣтнихъ у мастера, отдавать ихъ, несмотря на договоръ, другому рачительнѣйшему и искуснѣйшему.

Ст. 317 и форм. присяги въ отдѣлѣ VIII § 91.

§ 74 по соображенію ст. 318. Общая Ремесленная Управа имѣеть засѣданіе въ домѣ цеховъ, пріобрѣтенномъ или нанятомъ на ихъ счетъ.

§ 75 по соображенію ст. 319. Общая Ремесленная Управа имѣеть печать съ изображеніемъ герба города и надписью «Общая Ремесленная Управа», для печатанія исходящихъ отъ нея бумагъ.

§ 76 по соображенію ст. 320. Въ присутственной комнатѣ Общей Ремесленной Управы находится зеркало.

§ 77 по соображенію ст. 321. Общая Ремесленная Управа, получивъ чрезъ старшину отъ кого бы то ни было свѣдѣніе объ умершемъ ремесленникѣ, безъ малѣйшаго промедленія, пріемлетъ въ потребныхъ случаяхъ мѣры къ сохраненію въ цѣлости имущества.

§ 78 по соображенію ст. 322. Общая Ремесленная Управа, для увѣчныхъ ремесленниковъ, ихъ вдовъ и сиротъ, есть истинный попечитель и потому должна за нихъ ходатайствовать, во всякомъ случаѣ, по дѣламъ, касающимся до ихъ пропитанія, приобѣжища и пристроенія къ мѣсту.

Ст. 323 уничтожается предыдущей.

§ 79 по соображенію ст. 324. Общая Ремесленная Управа печется, чтобы дѣти ремесленниковъ были научены грамотѣ и какому-либо ремеслу, не попуская быть кому-либо старѣе тринадцати лѣтъ. Сообщаетъ въ Общихъ сходахъ о полезности грамоты и физическаго труда и изыскиваетъ къ тому все возможное.

Ст. 325 и 326 исключить.

§ 80 по соображенію ст. 327. Общей Ремесленной Управѣ принадлежатъ дѣла о запискѣ въ цехъ, исключеніе изъ онаго, совѣщанія къ пользѣ каждаго промысла, на особыхъ цеховыхъ сходахъ наблюденія за порядкомъ, собранія сходовъ цехами и провѣрка списка мастеровъ, всѣмъ ли посланы повѣстки и приглашенія, слѣдить за правильностью въ выдачѣ аттестатовъ и удостовѣреній, за собираніемъ денежныхъ сборовъ и исполненіемъ повинности со стороны ремесленниковъ.

§ 81 по соображенію ст. 328. Общая Ремесленная Управа печется объ усовершенствованіи искусствъ и мастерствъ и распространеніе оныхъ, для каковой цѣли устраиваетъ чтенія и бесѣды въ Собраніи ремесленниковъ.

Ст. 329 отмѣнена.

§ 82 по соображенію ст. 330. Общая Ремесленная Управа разрѣшаетъ о постановкѣ мастерскихъ вывѣсокъ.

§ 83 по соображенію ст. 331 и 332. Общая Ремесленная Управа своевременно должна имѣть свѣдѣнія о всякомъ ремесленникѣ ея вѣдомства и опорочившемъ свое имя, отмѣчая вину послѣдняго, а впоследствии и исправленіе его въ особой книгѣ. Ремесленнымъ Управамъ предоставляется также разбирательство дѣлъ о нарушеніяхъ и проступкахъ, означенныхъ въ статьяхъ Устава, дѣлать свои постановленія и подвергать штрафу отъ трехъ до десяти рублей.

§ 84 по соображенію ст. 333. Общей Ремесленной Управѣ принадлежитъ инициатива о взаимопомощи: устройство общежитій и мастерскихъ для слабыхъ и престарѣлыхъ ремесленниковъ, устройство магазиновъ для установки и сбыта ихъ издѣлій и друг., изысканія къ тому денежныхъ средствъ, но съ вѣдома и согласія Ревизіонной Комиссіи, заключеніе же принадлежитъ Общему депутатскому сходу. Кромѣ экстренныхъ дѣлъ, касающихся Ревизіонной Комиссіи, Общая Ремесленная Управа въ концѣ каждаго года призываетъ Комиссію для провѣрки отчетностей Общей Ремесленной Управы. Получая заключеніе таковой, вмѣстѣ съ объясненіемъ, въ наикратчайшій срокъ представляетъ на обсужденіе и усмотрѣніе Общаго депутатскаго схода. Этотъ по-

слѣдній окончательно рѣшаетъ—утвердить или отвергнуть, а также если были недочеты и послѣдніе пополнены, принять ли отчетъ? Принять ли отчетъ, если недочеты не пополнены и хищенія были злостныя и привлечь ли виновниковъ къ суду?

§ 85 по соображенію ст. 334. При Общей Ремесленной Управѣ въ городахъ Москвѣ и Одессѣ въ качествѣ секретаря состоитъ присяжный маклеръ съ юридическими познаніями, который ведетъ письменныя дѣла и вноситъ все, происходящее въ Собраніи, въ особый протоколъ, хранимый въ управномъ ящикѣ. За такіе его труды должно ему опредѣлить нѣкоторое особое вознагражденіе, по приговору Общаго Ремесленнаго схода, изъ общей ремесленной казны, не отягощая ея излишне. Маклеру Общей Ремесленной Управы дозволяется свидѣтельствовать контракты, заключаемые мастерами съ подмастерьями и учениками.

ОТДѢЛЪ VII.

О ремесленныхъ сходахъ.

§ 86 по соображенію ст. 350. Сходы ремесленниковъ бываютъ трехъ родовъ: по отдѣламъ ремеслъ и цеховъ, и общіе по дѣламъ, касающимся всего сословія.

§ 87 по соображенію ст. 357, 358 и 359. Сходы *по отдѣламъ ремеслъ и цеховъ* созываются старшинами цеховъ съ вѣдома Общей Ремесленной Управы. Предметы занятій *по отдѣламъ ремеслъ* суть: а) выборы экспертовъ, къ нимъ кандидатовъ и членовъ въ депутатскіе сходы (§ 47). Предметы занятій *цеховыхъ сходовъ* суть: б) выборы старшинъ, къ нимъ кандидатовъ и членовъ цеховой Ревизіонной Комиссіи (§ 48); в) составленіе предположеній о томъ, какимъ образомъ должны быть облагаемы ремесленники, при вступленіи въ цехъ; предположенія сіи представляются чрезъ Общую Управу на учвержденіе Общаго депутатскаго Схода (см. ниже); г) опредѣленіе, предъ наступленіемъ каждаго года, должны-ли ремесленники быть обложены сборомъ въ пользу цеховой казны, и какимъ именно количествомъ (§); д) составленіе смѣты доходовъ и расходовъ цеховой казны и контроль за точнымъ исполненіемъ оной цеховымъ старшиной и проч., и ж) вспоможеніе изъ цеховой казны ремесленникамъ больнымъ и обѣднѣвшимъ отъ несчастныхъ случаевъ; и з) по мѣрѣ надобности, въ экстренныхъ случаяхъ и не менѣе одного раза въ мѣсяцъ, созывается цеховой депутатскій сходъ, который въ такихъ случаяхъ пользуется правами общаго цехового схода.

Примѣчаніе. Въ сходахъ по отдѣламъ ремеслъ руководитъ старшина цеха. Цеховыми выборами руководитъ и предсѣдательствуетъ ремесленный голова; тоже, въ томъ и другомъ случаѣ, собравшіеся мастера могутъ выбирать изъ среды своей руководителя-предсѣдателя на день Собранія. Выборы считаются состоявшимися, если избирателсі было

законное число (§ 91) и существенный порядок не былъ нарушенъ. Общая Ремесленная Управа совместно съ Ревизионной Комиссiей утверждаетъ или же отмѣняетъ выборы. Если же будетъ заявлено о подкупахъ и другихъ уважительныхъ причинахъ, назначаетъ переизбирание. Строго воспрещается предвыборная агитація писарей Ремесленной Управы.

Сходы по созыву Общей Ремесленной Управы.

Предметы занятiй Общаго Ремесленнаго схода суть: к) выборы въ тѣ должности, замѣщенiе коихъ предоставлено всему ремесленному сословию, какъ-то: ремесленнаго головы, членовъ въ Ревизионную Комиссiю по провѣркѣ отчетностей Общей Управы и цеховъ, почетныхъ опекуновъ и другихъ, л) опредѣленiе предъ наступленiемъ каждаго года нужнаго количества сбора въ Общую Ремесленную казну, и м) составленiе о доходахъ и расходахъ Общей Ремесленной казны годичныхъ смѣтъ и наблюденiе за точнымъ исполненiемъ оныхъ Общей Ремесленной Управой.

§ 88 по соображенiю ст. 360. При общемъ и цеховомъ сходахъ ведутся протоколы присяжнымъ маклеромъ (§ 85).

§ 89 по соображенiю ст. 361. При сходѣ всѣ и каждый изъ ремесленниковъ должны обходиться тихо и мирно, выслушивая предложенiе предсѣдательствующаго—на общемъ ремесленномъ сходѣ головы, а на цеховомъ старшины и ихъ замѣняющихъ.

§ 90 по соображенiю ст. 362. При сходѣ каждый ремесленникъ долженъ наблюдать благочинiе какъ словами, такъ и поступками, и одинъ другому не подавать причины къ распрѣ или ссорѣ. Особенно во время присяги. По окончанiи всѣхъ выборовъ на должности, Общая Ремесленная Управа приглашаетъ сихъ членовъ и посредника—толкователя договора по ихъ вѣрѣ и закону; христанъ приводятъ къ присягѣ по формѣ, при семъ приложенной:

Я, нижепоименованный, обѣщаюсь Всемогущему Богу, предъ Святымъ Его Евангелиемъ, въ томъ, что хочу и долженъ по чистой моей совѣсти въ должности, мнѣ порученной, колико силы и возможности есть, поступать справедливо и безпристрастно какъ во всѣхъ дѣлахъ, такъ и въ тщательномъ старанiи о благоуспѣшномъ состоянiи ремесла, о приращенiи искусства въ ремеслѣ, о добромъ порядкѣ и о согласiи ремесленныхъ, отвѣтствуя за всякiя упущенiя, злоупотребленiя или неисполненiя ремесленнаго положенiя. Если же инако поступлю, то подвергаю себя въ нынѣшней жизни законному осужденiю, въ будущей же предъ Богомъ и судомъ Его страшнымъ отвѣту и отчету. Въ заключенiе же сея моя присяги, цѣлую слова и крестъ Спасителя моего. Аминь.

§ 91 по соображенiю ст. 363. Сходъ считается состоявшимся, если въ Собранiи находилось не менѣе половины всѣхъ членовъ,

платящихъ цеховыя повинности и находящихся въ томъ городѣ. Рѣшенія постановляются простымъ большинствомъ голосовъ, за исключеніемъ вопросовъ о добавочномъ обложеніи, продажѣ и покупкѣ недвижимыхъ имуществъ, о расходованіи капиталовъ и заключенія займовъ, для разрѣшенія коихъ требуется не менѣе $\frac{2}{3}$ голосовъ Общаго Собранія. Сходъ распускается Предсѣдательствующимъ, который объявляетъ засѣданіе закрытымъ.

ОТДѢЛЪ ІХ.

О ремесленной работѣ.

§ 92 по соображенію ст. 424. Безъ словеснаго или письменнаго о цѣнѣ договора ремесленникъ не долженъ брать никакой работы, а также сдавать и давать другимъ работу.

§ 93 по соображенію ст. 425. Ремесленники должны производить по ремеслу работу сходственно условному вѣсу, мѣрѣ, пробѣ или предписаніемъ по сей части.

§ 94 по соображенію ст. 426. Всякій ремесленникъ долженъ производить по ремеслу работу добрую и отправлять ремесло сколько умѣетъ исправнѣе безъ недостатковъ, подлога, обмѣна, обмѣра и обмана.

Жалобы на ремесленниковъ за порчу матеріала, за исполненіе заказанной имъ работы не надлежащимъ образомъ и т. п. разрѣшаются не административнымъ, а судебнымъ порядкомъ (Общ. Собр. кас. и 1-го д. 1872 г. № 46—Голубева; Угол. кас. деп. 1870 г. № 140—Шаширина).

§ 95 по соображенію ст. 427. Запрещается цеховому сходу и цеховой Управѣ устанавливать цѣну работъ.

§ 96 по соображенію ст. 428. Мастеръ долженъ смотрѣть за работою своего подмастерья или ученика, а цеховая Управа за добротою работы мастеровъ.

По смыслу 687 ст. X т. ч. 1. Хозяева мастерскихъ могутъ быть привлекаемы къ имущественной отвѣтственности за такія дѣйствія служащихъ у нихъ по найму подмастерьевъ и рабочихъ, которыя, по недостатку мѣрѣ предосторожности хозяевъ, причиняютъ вредъ или убытокъ заказчикамъ, отъ которыхъ они приняли вещи въ работу съ обязательствомъ возвратитъ ихъ въ цѣлости. (Гр. кас. деп. ⁷¹/₁₁₆₁—Веняина).

Ст. 429 исключена.

§ 97 по соображенію ст. 430. Ремесленныхъ рабочихъ дней шесть въ недѣлѣ. Въ день же воскресный и двенадцатые праздники ремесленники не должны работать, безъ необходимой нужды. Мастерамъ не христіанамъ дозволяется работать въ сіи дни, но съ тѣмъ, чтобы отнюдь не употребляли для сего подмастерьевъ и учениковъ изъ христіанъ. Мастера изъ христіанъ не должны принуждать къ работѣ подмастерьевъ и учениковъ изъ не христіанъ въ тѣ дни, когда симъ послѣднимъ по закону ихъ рабо-

тать не дозволяется, но они, вмѣсто того, могутъ употреблять въ работы по христіанскимъ праздничнымъ и воскреснымъ днямъ.

§ 98 по соображенію ст. 431. Ремесленные рабочіе часы въ сутки, отъ и до, устанавливаются особо по отраслямъ или отдѣламъ труда, т. е. для рабочихъ примыкающихъ: къ строительному отдѣлу, фабрично-заводскому, хозяйственному и домашняго обихода, и по всѣмъ сказаннымъ отдѣламъ и районамъ особо. Само-же соглашеніе зависитъ отъ трехъ величинъ: технической—составителей урочнаго положенія, работодателей и мастеровъ, подмастерьевъ и рабочихъ; въ такомъ случаѣ возможны восьми и девяти часовыя рабочія нормы, и льготный рабочій часъ по соглашенію.

§ 99 по соображенію ст. 432. Ремесленнику, стремящемуся установить рабочій часъ, необходимо сознательно примѣнить свой трудъ на успѣшное и возможно умѣлое исполненіе его, а свободныя часы на самообразование.

§ 100 по соображенію ст. 433. Ремесленнику запрещается добрую чужую работу называть своей, дѣлать обмѣнъ плохой работы на хорошую или подкладывать подъ другихъ порченныя матеріалы.

§ 101 по соображенію ст. 434. Мастеръ можетъ на работы свои, своихъ подмастерьевъ и учениковъ ставить штемпель, клеймо, если оно дано цеховою управою.

ОТДѢЛЪ X.

О повинностяхъ цеховыхъ.

§ 102 по соображенію ст. 448. Цеховые подлежатъ повинностямъ: 1) государственнымъ, 2) земскимъ и городскимъ и 3) ремесленнымъ.

Статьи 449 и 450 исключить.

§ 103 по соображенію ст. 451. Къ ремесленнымъ повинностямъ принадлежитъ отправленіе службы по выборамъ: 1) ремесленнаго головы, 2) цеховыхъ старшинъ, экспертовъ и полномочныхъ сборщиковъ, и 3) подмастерскаго выборнаго и двухъ повѣренныхъ.

§ 104 по соображенію ст. 452. Отправленіе по выборамъ должности ремесленнаго головы, цехового старшины, экспертовъ и сборщиковъ относится до личной обязанности мастеровъ, а подмастерскаго выборнаго и двухъ повѣренныхъ до повинности подмастерьевъ.

Ст. 453 исключить.

§ 105 по соображенію ст. 454. Ремесленники обязаны платить въ цеховую казну денежные сборы: 1) при вступленіи въ цехъ, и 2) при добровольныхъ складкахъ.

§ 106 по соображенію ст. 455. При приѣмѣ мастера въ цехъ отдается на волю ремесленникамъ опредѣлить: имѣетъ ли тотъ мастеръ и сколько денегъ въ цеховую казну, что при каждомъ

годовомъ цеховомъ сходѣ ремесленника единожды опредѣлить имѣють, но не свыше трехъ рублей.

§ 107 по соображенію ст. 456. При запискѣ ученика въ ученическую книгу цеховой управы, отдается на ея волю опредѣлить: имѣеть-ли тотъ ученикъ внести нѣсколько денегъ въ цеховую казну, что при каждомъ годовомъ цеховомъ сходѣ ремесленники единожды опредѣлить имѣють, но не свыше одного рубля пятидесяти коп.

Статьи 457 и 458 исключены.

§ 108 по соображенію ст. 459. Передъ наступленіемъ каждаго года, общимъ ремесленнымъ сходомъ опредѣляется нужное количество сбора въ ремесленную казну со всѣхъ ремесленниковъ, безъ различія цеховъ и вѣроисповѣданія.

§ 109 по соображенію ст. 460. Денежные сборы съ ремесленниковъ по цехамъ предоставляются старшинамъ и особо избраннымъ на этотъ предметъ сборщикамъ, которые даютъ въ приемъ оныхъ нумерованныя и штемпелеванныя квитанціи плательщикамъ. Поступившія суммы оставляются въ цеховой казнѣ и каждымъ-сячно отдаются въ общую ремесленную казну по принадлежности.

§ 110 по соображенію ст. 461. Общая ремесленная управа, получивъ отъ начальства повелѣніе объ отправленіи служенія, о нарядѣ въ работу или объ исполненіи какой-либо отъ правительства повинности, созываетъ всѣхъ старшинъ, разсуждаетъ съ ними о предстоящемъ дѣлѣ, уважаетъ ихъ объясненія и, соглашая оныя съ обстоятельствами, приступаетъ къ немедленному исполненію повелѣнія. Въ такихъ случаяхъ, если рѣшеніе управы съ законами согласно, то оно безпрекословно исполняется.

Ст. 462 исключить (какъ повторен.).

ОТДѢЛЪ XI.

Объ ремесленной и цеховыхъ казнахъ и о цеховомъ имуществѣ, имѣющемъ благотворительное или богоугодное назначеніе.

§ 111 по соображенію ст. 435. Каждый цехъ имѣеть цеховую казну; все же ремесленное Общество въ городѣ имѣеть свою общую ремесленную казну.

§ 112 по соображенію ст. 436. Цеховая казна составляется: 1) изъ денежныхъ суммъ, вносимыхъ ремесленниками при вступленіи въ цехъ и ежегодно, на основаніи § 105 и 108, отъ доходовъ отъ имуществъ, принадлежащихъ цеху.

§ 113 по соображенію ст. 437. Общая ремесленная казна составляется: 1) изъ пенныхъ денегъ, взимаемыхъ за нарушеніе ремесленныхъ постановленій; 2) изъ доходовъ отъ имуществъ, принадлежащихъ не одному изъ цеховъ, а всему ремесленному сословію, и 3) изъ денежныхъ сборовъ съ ремесленниковъ по приговору общихъ ремесленныхъ сходовъ на основаніи (§ 87 примѣч. II.).

§ 114 по соображенію ст. 338. Цеховая казна должна быть подь смотрѣніемъ цехового старшины, который обязанъ стараться о ея приращеніи, но не имѣеть права изъ оной издержать ни малѣйшей части, безъ согласія и приговора цехового схода, и повинны ежемѣсячно отдавать отчетъ передъ избранной на этотъ предметъ цеховой ревизіонной комиссіи и сдавать въ казну общей ремесленной управы. Для сего цеховой старшина долженъ имѣть книгу о приходѣ и расходѣ. По прошествіи года, вновь избранный цеховой старшина долженъ счесть прошлогодняго, снимая съ рукъ цеховую казну и счета прихода и расхода.

§ 115 по соображенію ст. 439. Обязанности, возлагаемыя предшествующею статьею на цеховыхъ старшинъ и на цеховой сходъ въ отношеніи къ цеховой казнѣ, возлагаются, въ отношеніи къ общей ремесленной казнѣ, на общую ремесленную управу и на общій ремесленный сходъ.

§ 116 по соображенію ст. 440. Общая ремесленная и цеховыя казны хранятся въ подлежащихъ управахъ въ особыхъ ящикахъ. Приходъ и расходъ записывается въ шнурованныхъ книгахъ, съ означеніемъ года, мѣсяца и числа. Книги сіи, вмѣстѣ съ отчетомъ общей ремесленной и цеховыхъ управъ, представляются ежегодно на ревизію общихъ ремесленныхъ и цеховыхъ сходовъ, по принадлежности.

§ 117 по соображенію ст. 441. Подмастерскій ларецъ долженъ быть въ подмастерской управѣ, подь смотрѣніемъ подмастерскаго выборнаго и повѣренныхъ, которые обязаны вести записку и дать отчетъ, какъ предписано о цеховой казнѣ (§ 64, 103 и 104).

§ 118 по соображенію ст. 442. Цеховому старшинѣ и уполномоченному сборщику приговоренные общему ремесленной управею цеховыя сборы и пени взыскивать безъ упущенія.

Ст. 443 исключить.

§ 119 по соображенію ст. 444. Въ цехахъ, состоящихъ изъ христіанъ и иновѣрцевъ, имущество, какъ христіанское, такъ и иновѣрческое, имѣющее какое-либо религіозное назначеніе, хранится и завѣдывается особо и употребляется единственно согласно своему назначенію безъ всякаго участія иновѣрцевъ въ христіанскомъ такого рода имуществѣ, а христіанъ въ иновѣрческомъ. Общественныя приговоры по симъ имуществамъ и сборамъ составляются также отдѣльно. Храненіе же и завѣдываніе имуществами и сборами и имѣющими общее благотворительное назначеніе, независимо отъ вѣроисповѣданія, какъ-то: устройство богадѣленъ для призрѣнія убогихъ и престарѣлыхъ, больницъ и проч., а равно составленіи общественныхъ приговоровъ по онымъ, относятся безразлично ко всему цеху.

§ 120 по соображенію ст. 445. Предметы расходовъ общей ремесленной казны суть: 1) содержаніе общей ремесленной управы, 2) на разныя предпріятія, одобренныя депутатскими сходами и надлежащимъ начальствомъ, къ улучшенію быта ремесленниковъ и состоянія ремесль въ городѣ.

Примѣчаніе: Выдача ремесленной управой нуждающимся ремесленникамъ подѣ заемныя письма денегъ изъ наличныхъ суммъ ремесленной казны не можетъ подходить къ тѣмъ предпріятіямъ, о которыхъ упоминается § 120.

§ 121 по соображенію ст. 446. Предметы расходовъ цеховой казны суть: 1) жалованье, назначенное цеховымъ сходомъ цеховому старшинѣ, экспертамъ, уполномоченнымъ сборщикамъ, секретарю, писарямъ, служащимъ по цеху и подмастерскому выборному съ повѣренными; симъ послѣднимъ денежная выдача производится изъ подмастерскаго ларца; 2) вспоможеніе больнымъ и обѣднѣвшимъ ремесленникамъ; и 3) издержки на строеніе и украшеніе Управы.

§ 122 по соображенію ст. 447. Общая Ремесленная и цеховыя казны, а равно всѣ имѣющіяся въ Управахъ книги и бумаги, сдаются, при каждой переѣмнѣ членовъ сихъ Управъ, вновь поступающимъ подѣ ихъ росписку. Не исполнившіе сего подвергаются немедленно отвѣтственности, на основаніи законовъ (указать статьи).

Вѣдомость примѣрнаго обложенія и предполагаемыхъ доходовъ съ имущества въ Одесскомъ Ремесленномъ Обществѣ г. Одессы.

Масштабъ къ равномерному обложенію.

1) Ежегодный выпускъ мастеровъ, получившихъ мастерскіе аттестаты	1,200 × 30 р.	= 36,000 р.
2) Подмастерскихъ свидѣтельствъ	600 × 3 »	= 1,800 »
3) Записка учениковъ и заключеніе договоровъ	600 × 1 р. 50 к.	= 900 »
4) Обложеніе мастеровъ (11,200) на нужды цеховъ, изъ коихъ добровольныхъ плательщиковъ окажется	8,000 × 1 »	= 8,000 »
5) Въ богадѣльный фондъ	8,000 × 1 »	= 8,000 »
6) Обложеніе подмастерій, записанныхъ въ цехи	4,000 × 1 »	= 4,000 »

Итого . . . 58,700 р.

Доходы съ дома и другіе:

7) Отъ найма частныхъ квартиръ	4,400 р.
8) Штрафовъ отъ плательщиковъ мастеровъ	200 »
9) Процентовъ по купонамъ облигацій	2,520 »

Итого . . . 7,120 р.

Имѣется:

10) Въ наличныхъ деньгахъ	3,150 р.
11) Въ $\frac{0}{0}\frac{0}{0}$ бумагахъ	57,300 »
при продажѣ получится наличн. $573 \times 78 =$	
= 44,694 руб.	

12) Въ неприкосновенномъ фондѣ . . .	4,000 р.
13) Имѣется долговъ по вексямъ . . .	9,000 »
14) » домъ стоимость его . . .	100,000 »

Итого . . 173,450 р.

Всего прихода . 65,820 р.

Вѣдомость примѣрныхъ расходовъ на уплату служащимъ по выбору и найму, расходы обыкновенные и по обязательствамъ.

Масштабъ о жалованіи служащимъ.

1) по цеху: старшинамъ	4 × 1,200 = 4,800 р.
секретарямъ	4 × 720 = 2,880 »
писарямъ	8 × 600 = 4,800 »
полномоч. сборщикамъ	2 × 720 = 1,440 »
экспертамъ	(2 × 3) 7,200 = 7,200 »
служащимъ	2 × 240 = 480 »
разсылнымъ	4 × 240 = 960 »
швейцару	1 × 180 = 180 »
типографскія и письменныя принадлежности	4 × 360 = 1,440 »

24,180 р.

2) по Общей Управѣ: Ремесл. Головѣ	1 × 2,400 = 2,400 р.
присяжному секретарю	1 × 1,440 = 1,440 »
писарямъ	2 × 600 = 1,200 »
типографскіе и канцелярскіе расходы	1 × 360 = 360 »
отопленіе и освѣщеніе	= 360 »
ремонтъ и исправленіе	= 100 »
канцелярскій швейцарь	= 240 »
предпразничн. награды служащимъ	= 360 »

6,460 р.

3) Подмаст. Управѣ: Подмастерье выборный	1 × 400 = 400 р.
повѣреннымъ	2 × 360 = 720 »
сборщикъ	1 × 360 = 360 »
канцелярскіе расходы	= 100 »
расходъ на обзаведеніе	= 320 »

1,900 р.

4) по дому: проц. за заемъ Гос. Банку 11,800 × 8% =	944 р.
платежъ поземельныхъ и городскихъ	= 225 »
» государственный налогъ	= 277 »
страховка дома	= 130 »

водопроводу	= 200 р.
вывозка сора	= 50 »
жалованье дворнику	= 240 »

2,566 р.

5) по обязательствамъ: на содержаніе школы имени

Цесаревича Алексѣя	= 5,300 р.
пріюту неимущимъ	= 2,500 »
экстренные расходы	= 1,500 »

9,300 р.

Итого . . . 44,406 р.

6) При домѣ Ремесленного Общества построена школа имени Цесаревича Алексѣя, на постройку которой выдана правительственная субсидія въ суммѣ 12,000 руб., гдѣ бесплатнымъ наймомъ пользуются: училище, при немъ мастерскія, квартиры инспектора и служащихъ при немъ; примѣрная стоимость годовичнаго найма = 4,200 р. Тоже бесплатное помѣщеніе Ремесленной Управы = 1,500 р.

Примѣчаніе. Свободный капиталъ отъ прихода 65,820 р.— расходъ 44,406 р. равенъ 21,414 руб., который можетъ быть использованъ на вспомошествованіе нуждающимся и призрѣваемымъ въ богадѣльнѣ ремесленникамъ.

ДОКЛАДЪ

Пензенскаго Ремесленнаго Общества по вопросу объ изысканіи мѣръ къ поднятію благосостоянія ремесленниковъ и ремесленной промышленности, выработанныхъ согласно программы занятій Второго Всероссийскаго Съѣзда русскихъ ремесленниковъ.

1. Какія дѣйствующія узаконенія о ремесленникахъ и о ремесленной промышленности устарѣли и какія желательны въ нихъ измѣненія.

Въ цѣляхъ поднятія на болѣе высокую степень мелкой ремесленной промышленности необходимо провести законодательнымъ порядкомъ нѣкоторыя мѣры, которыя бы дали возможность дѣйствительному ремесленнику имѣть большую оцѣнку своего труда нежели теперь.

1) При настоящемъ положеніи ремесломъ могутъ заниматься купцы первой и второй гильдій, которые, кстати сказать, въ большинствѣ случаевъ, не имѣютъ никакого понятія въ ремеслѣ и занимаются имъ исключительно для своихъ коммерческихъ цѣлей, отбивая единственные средства къ существованію у дѣйствительныхъ работниковъ ремесла, такъ какъ купецъ, занимающійся ремесломъ, обладая капиталомъ, всегда создаетъ невозможную для мелкаго труженика конкуренцію съ нимъ. Онъ имѣетъ возможность, благодаря капиталу, пріобрѣтать всѣ сырые продукты производства, необходимые въ дѣлѣ, изъ первыхъ рукъ. Мелкій же ремесленникъ, по недостатку средствъ, вынуждается покупать всѣ матеріалы у того же купца; равнымъ образомъ и сдѣланныя издѣлія ремесла купецъ, при случаѣ недостатка сбыта товара, имѣетъ полную возможность задержать его продажу до поднятія цѣнъ, мелкій же ремесленникъ, не обладающій средствами, нерѣдко въ такихъ случаяхъ продаетъ свои издѣлія тому же купцу за безцѣнокъ, и тотъ же купецъ, въ случаѣ поднятія цѣнъ, получаетъ въ свои руки весь чистый доходъ ремесленника. Законъ имѣетъ нравственное право охранять интересы тружениковъ ремесла, и поэтому обязанность того же закона принять мѣры къ охраненію отъ расхищенія того, что принад-

лежитъ этимъ труженикамъ и что отъ нихъ отбивается купцами. Поэтому необходимо примѣчаніе къ статьѣ 387 Устава о ремесленной промышленности измѣнить и редактировать слѣдующимъ образомъ: воспретить купцамъ первой и второй гильдіи заниматься ремеслами, принимать заказы по ремесламъ, имѣть мастеровъ, подмастеровъ и учениковъ, за исключеніемъ тѣхъ лицъ, которыя знаютъ ремесло сами лично и имѣютъ въ томъ установленное въ ст. 387 ремесленное свидѣтельство.

2) Замѣчаемое повсюду нестроеніе въ цеховомъ управленіи и происходящія отсюда разнаго рода неурядицы между ремесленниками имѣютъ свое начало въ самомъ Управленіи. Какъ извѣстно, согласно ст. 305 и 307, стоящій во главѣ ремесленнаго управленія Ремесленный Голова избирается на 1 годъ. На этотъ же срокъ избираются, на основаніи 337 ст., старшины и ихъ помощники. Что могутъ сдѣлать для улучшенія положенія ремесленной промышленности вообще и личной жизни ремесленныхъ тружениковъ въ частности эти лица въ такой срокъ своего служенія, какъ одинъ годъ. Самые энергичные и старательные люди изъ нихъ едва успѣваютъ лишь сдѣлать малую часть того, что отъ нихъ требуетъ законъ. Лица эти въ свой срокъ служенія не успѣваютъ даже обойти единый разъ ремесленниковъ своего цеха. Они не могутъ себѣ составить хотя бы сколько-нибудь ясное, приближенное понятіе, близкое къ дѣйствительности, о ихъ положеніи, какъ имущественномъ, такъ и чисто ремесленномъ. Люди же болѣе пассивные смотрятъ на свое служеніе прямо сквозь пальцы, съ тою простой увѣренностью, что сколько ни старайся, все равно въ срокъ своей службы, одинъ годъ, ничего путнаго не сдѣлаешь и кое какъ дотягиваютъ свой срокъ службы, дабы уступить свое мѣсто другому лицу. Тоже самое и относительно главнаго Представителя Общества—Ремесленнаго Головы, обязаннаго по закону знать все касающееся ремесла данной мѣстности,—какъ можно требовать отъ одного человѣка, что недоступно его прямымъ помощникамъ старшинамъ. Необходимо упорядочить это дѣло, сдѣлать сроки служенія должностныхъ лицъ ремесленнаго Управленія, по крайней мѣрѣ, три года, какъ это дѣлается съ избраніемъ мѣщанскихъ старостъ и пр. Поэтому къ ст. 305 необходимо сдѣлать добавленіе въ слѣдующей редакціи: срокъ службы Ремесленнаго Головы три года, и къ ст. 338 необходимо сдѣлать слѣдующее примѣчаніе: срокъ службы старшинъ три года.

3) Вслѣдствіе кореннаго измѣненія существовавшей паспортной системы явилась настоятельная необходимость измѣненія существующаго закона о ремесленной промышленности, трактующаго о выдачѣ ремесленныхъ свидѣтельствъ лицамъ, не принадлежащимъ къ сословію цеховыхъ. Существоващій ранѣе порядокъ выдачи документовъ такимъ лицамъ, на срокъ ихъ паспортовъ, явился не отвѣчающимъ своему назначенію, и на практикѣ часто возникаютъ вопросы, разрѣшить которые не особенно легко, при такомъ положеніи дѣла. Необходимо имѣть точные и опредѣленные законы,

дабы имѣть свободный выходъ изъ положеній вродѣ слѣдующаго: на какой срокъ должно быть выдано ремесленное свидѣтельство мѣщанину, крестьянину, еврею и т. п., предъявляющему безсрочный паспортъ. Сущестующій законъ въ ст. 376 предписываетъ записывать таковыхъ на срокъ ихъ паспортовъ; при предъявленіи же безсрочнаго паспорта срокъ исчезаетъ, и, по ходу дѣла, вытекаетъ слѣдствіе, указывающее на то, что этимъ лицамъ необходимо выдавать безсрочное свидѣтельство, тогда какъ это послѣднее, въ случаѣ его осуществленія, явится прямымъ нарушеніемъ закона, указаннаго въ ст. 297, трактующаго о вѣчныхъ цехахъ и 360, говорящей о порядкѣ для полученія званія цехового черезъ посредство приписки Казенной Палатой, ибо безсрочныя ремесленныя свидѣтельства выдаются лишь лицамъ, приписаннымъ къ сословію навсегда, а не числящимся въ цехахъ временно. Дѣйствіе, полученныхъ временными ремесленниками свидѣтельствъ на званіе мастера и подмастерья должно быть ограничиваемо срокомъ не болѣе одного года, а по прошествіи сего такіе документы должны быть возобновлены. Для проведенія въ жизнь вышеуказанныхъ соображеній необходимо ст. 376 измѣнить и редактировать ее слѣдующимъ образомъ: мѣщанамъ, крестьянамъ, и др. дозволяется записываться въ цехи, и ремесленныя свидѣтельства должны быть выдаваемы имъ на одинъ годъ и возобновляться каждый разъ по окончаніи этого срока

5) Для приданія большаго авторитета должностнымъ лицамъ Ремесленнаго Управленія, необходимо ввести особыя знаки отличія, которые и должны быть ими носимы при исполненіи служебныхъ обязанностей на груди, взамѣнъ, указанной въ 308 ст., трости, а потому статью эту надо измѣнить, давъ ей слѣдующую редакцію: Ремесленному Головѣ, при исполненіи служебныхъ обязанностей, дозволяется носить особый нагрудный знакъ съ гербомъ города и быть при такомъ во всѣхъ публичныхъ собраніяхъ; такіе же знаки, но меньшаго размѣра, съ гербами своего цеха должны быть носимы старшными и ихъ помощниками.

5) Для устраненія участившихся случаевъ недоразумѣній по поводу подчиненія Ремесленнымъ Управамъ ремесленниковъ, считающихъ свое производство фабричнымъ и признающихъ надъ собой власть фабричной инспекціи, необходимо сдѣлать нѣкоторое разграниченіе между этими родами власти, дабы разъ навсегда покончить всякіе, объ этомъ споры. Исходя изъ этой точки зрѣнія необходимо ввести въ уставъ о ремесленной промышленности слѣдующую статью: всякаго рода ремесленныя заведенія и мастерскія, когда количество работающихъ въ нихъ подмастерьевъ не превышаетъ 30 человекъ, подлежатъ вѣдѣнію и надзору Ремесленныхъ Управъ, такія же заведенія съ большимъ количествомъ работающихъ подлежатъ вѣдѣнію фабричной инспекціи.

6) Въ цѣляхъ правильной постановки дѣла надзора за реме-

сленной промышленностью, является необходимой правильная и точная регистрація всѣхъ занимающихся ремеслами лицъ, чего въ настоящее время нѣтъ и что порождаетъ на практикѣ массу всякаго рода недоразумѣній, какъ между зарегистрированными и незарегистрированными ремесленниками, такъ и между заказчиками и исполнителями работъ, такъ какъ не зарегистрированный ремесленникъ, въ случаѣ жалобъ на него со стороны заказчиковъ на порчу работъ, не подлежитъ вѣдѣнію Ремесленной Управы, и эта послѣдняя, при всемъ желаніи выяснитъ спорный вопросъ, бываетъ въ своемъ дѣлѣ безсильна, тогда какъ всякаго рода споры по ремеслу должны подлежать непременно вѣдѣнію ремесленныхъ управъ; отсутствіе сего даетъ незарегистрированнымъ ремесленникамъ особое преимущество, въ смыслѣ безотвѣтственности за свой поступокъ по ремеслу. Исходя изъ сего, необходимо измѣнить 285 ст. и изложить ее въ слѣдующей редакціи: въ мѣстахъ, гдѣ существуетъ цеховое учрежденіе или упрощенное ремесленное управленіе, въ цехъ или ремесленное общество долженъ быть записанъ всякій желающій производить въ томъ мѣстѣ ремесло или руководѣіе и получать на свое званіе и занятіе установленное ремесленное свидѣтельство; изъятію мзъ сего не подлежатъ даже каменщики, плотники, штукатурщика и др.

7) Отсутствіе въ законѣ точныхъ указаній на обязательную запись хозяевами мастерскихъ своихъ учениковъ въ ученическую книгу Управы и полученіе подмастерьями на свое званіе и занятіе установленныхъ документовъ, свидѣтельствъ и книжекъ порождаетъ на практикѣ то, что огромный контингентъ учениковъ проходитъ курсъ своего обученія безъ записи въ ученическую книгу Управы и бываютъ поэтому лишены всякаго надзора со стороны Управы, отчего получается цѣлая масса неприятныхъ сторонъ для ученика, выражающихся, во 1-хъ въ грубомъ обращеніи съ нимъ и во 2-хъ въ недостиженіи того предѣла познаній, который необходимъ ремесленнику для самостоятельной работы; такъ, нерѣдки примѣры, что ученикъ, прошедшій при такихъ условіяхъ школу мастерства, все таки является ничего не понимающимъ ремесленникомъ. Необходимо упорядочить весь строй быта ремесленнаго ученичества, необходимо учредить строгій надзоръ за регистраціей ученичества, необходимо способствовать тому правовому сознанію ученичества, что ученикъ поступаетъ къ мастеру только для обученія ремеслу; необходимо внушать это содержателямъ мастерскихъ, какъ и то, что никакимъ постороннимъ работамъ они взятаго ими ученика подвергать не имѣютъ права. Необходимо поставить извѣстный ультиматумъ для обѣихъ сторонъ, за нарушеніе коего стороны несли бы извѣстную отвѣтственность. Что же касается подмастерьевъ, то отсутствіе всякой регистраціи между ними приноситъ какъ имъ самимъ, такъ и всей ремесленной промышленности неисчислимыя бѣдствія: во первыхъ, потому, что, вслѣдствіе отсутствія надзора и контроля за ними, люди эти доходятъ до положенія вьючныхъ животныхъ и явля-

ются элементомъ самымъ необезпеченнымъ и благоденствіе или неблагоденствіе ихъ зависитъ отъ воли и желанія хозяевъ мастерскихъ; есть работа и если нуженъ онъ хозяину, его держатъ, нѣтъ—увольняютъ. Поэтому нищета, безработица явленія между ними, самыми заурядными работниками жизни, обыкновенныя, что порождаетъ, въ особенности для людей слабовольныхъ, привычку къ пьянству, которому эти лица отдаютъ весь свой досугъ и заработокъ, а въ свою очередь такой подмастерье при случаѣ не прочь отомстить хозяину; такъ, видя спросъ на свой трудъ, онъ сейчасъ же поднимаетъ на него цѣну, иначе сказать, беретъ уже самого хозяина въ свои руки. При такомъ положеніи дѣла между этими двумя категоріями—ремесленниковъ-хозяевъ мастерскихъ и ихъ подмастерьями получаютъ двѣ воюющія партіи. Если бы была правильная постановка дѣла, согласно коей подмастерье обязательно долженъ былъ-бы имѣть подмастерское свидѣтельство и подмастерскую книжку и правила обязательности ихъ регистраціи, подъ опасеніемъ извѣстной отвѣтственности за нарушение, тогда не стало бы той распушенности, которую теперь приходится наблюдать. Необходимо дополнить существующій уставъ о ремесленной промышленности статьями въ слѣдующихъ редакціяхъ:

1) Мастеръ, желающій взять ученика для обученія ремеслу непременно долженъ записать его въ ученическую книгу Управы, съ подробной записью въ ней всѣхъ договорныхъ условій съ ученикомъ или съ родителями его.

2) Всякій мастеръ, взятаго имъ для обученія ученика, долженъ, при человѣколюбивомъ обращеніи съ нимъ, учить его только своему ремеслу и не утруждать его какими либо посторонними работами.

3) За нарушение двухъ указанныхъ статей мастеръ, уличенный въ проступкахъ, перечисленныхъ въ нихъ, подвергается денежной отвѣтственности, въ размѣрѣ до 50 рублей, въ пользу особаго фонда для учениковъ.

4) Ученики, взятые мастеромъ для обученія ремеслу, и оказавшіеся къ нему неспособными или нерадивыми, могутъ быть, послѣ истеченія трехъ мѣсяцевъ со дня приѣма, возвращены ихъ родителямъ или воспитателямъ съ вѣдома и разрѣшенія Управы.

5) Ремесленнымъ Управамъ предоставляется право въ предѣлахъ закона вѣдать всѣ дѣла о ученикахъ и совершать всѣ касающіеся ихъ договоры.

7) Подмастерье, желающій производить свое ремесло, непременно долженъ получить отъ Ремесленной Управы подмастерское свидѣтельство, которое выдается лишь по выдержаніи установленнаго экзамена, и подмастерскую книжку.

7) Мастеръ, принявшій къ себѣ подмастерьевъ, не удовлетворяющихъ требованію вышеуказанной статьи, подвергается денежному штрафу въ размѣрѣ 50 руб. въ пользу ремесленной казны.

II. Какія мѣры способствуютъ улучшенію обработки ремесленныхъ издѣлій.

Для болѣе успѣшнаго выполненія дѣла по оказанію взаимопомощи ремесленниковъ, желательно учредить кассу взаимопомощи, участниками въ которой могутъ быть какъ мастера хозяева, такъ и подмастерья. Помощь должна быть выдаваема лишь на дѣло улучшенія положенія мастерской ремесленника, на приобрѣтеніе необходимыхъ машинъ и инструментовъ, а также на случай безработицы и дѣйствительной нужды. Организуемая помощь должна имѣть такое устройство: желающій получить когда либо помощь отъ кассы, непременно долженъ быть ея членомъ. Членскій взносъ желателенъ въ слѣдующемъ размѣрѣ: для мастеровъ хозяевъ пять рублей и подмастерьевъ одинъ рубль. Взносы эти должны быть ежегодно пополняемы. Лицо, вступившее въ кассу, въ первый годъ своего вступленія не имѣетъ права на пособіе, каковое приобрѣтается имъ со второго года. Размѣръ пособія и право пользованія имъ, и все общее управленіе и распорядокъ кассы, должны быть опредѣлены особой инструкціей собранія на основаніи особаго закона. Существованіе такого рода кассы окажетъ благотворное дѣйствіе на весь укладъ ремесленной жизни: 1) она можетъ поддержать въ трудную минуту своего сочлена, находящагося въ критическомъ положеніи; 2) дастъ возможность болѣе высокой оцѣнкѣ труда и издѣлій ремесленной промышленности, и уничтожить сбытъ послѣднихъ за безцѣнокъ; 3) предупредить отъ послѣдствій безработицы, то есть голода и пр. и 4) дастъ большую самоувѣренность въ своихъ силахъ всѣмъ труженникамъ ремесла. Необходимо ввести въ Уставъ о ремесленной промышленности статью въ слѣдующій редакціи: 1) Ремесленнымъ обществамъ вмѣняется въ обязанность для оказанія помощи своимъ членамъ учреждать кассы взаимопомощи; 2) ремесленникъ, желающій имѣть когда либо пособіе отъ кассы взаимопомощи своего общества, долженъ быть дѣйствительнымъ ея членомъ; 3) членскій взносъ для желающихъ вступить въ члены кассы взаимопомощи ремесленниковъ опредѣляется для мастеровъ хозяевъ въ 5 руб., подмастерьевъ 1 рубль; 4) членами кассы взаимопомощи ремесленниковъ могутъ быть лишь ремесленники, зарегистрированные въ Ремесленной Управѣ своего общества; 5) право составлять Уставъ Кассы, инструкціи для руководства, распредѣленія порядка назначенія и выдачи пособій и пр. принадлежитъ общему собранію участниковъ кассы, собравшемуся въ количествѣ не менѣ одной его трети, которыя и представляются на надлежащее утвержденіе; 6) непосредственное завѣдываніе дѣлами кассы взаимопомощи возлагается на Ремесленную Управу: обязанность ее вести особыя денежные книги и отчетность по указанію собранія участниковъ кассы; и 7) за всякаго рода проступки и преступленія по кассѣ взаимопомощи ремесленниковъ

должностныя лица виновныя въ этомъ подлежатъ уголовной отвѣтственности на общемъ основаніи законовъ, дѣйствующихъ въ Имперіи.

III. Какіе типы ремесленныхъ школъ, учебныхъ мастерскихъ и спеціальныхъ курсовъ необходимы для поднятія русской ремесленной промышленности.

Для поднятія на должную высоту контингента ремесленныхъ работниковъ необходимо улучшить получаемое ими общее образованіе, такъ какъ лишь въ улучшеніи такового и можно видѣть залогъ будущаго благосостоянія ремесленниковъ. Было бы конечно невозможно ожидать, что безъ поднятія образовательнаго ценза нынѣшніе ремесленные работники, почти сплошь безграмотные, при отсутствіи среди нихъ началъ теоретическаго познанія ремесла, владѣющіе лишь кое-какими практическими свѣдѣніями, приобрѣтенными отъ такихъ же безграмотныхъ мастеровъ, какъ они сами, нельзя ожидать, чтобы они своими силами были въ состояніи улучшить положеніе ремесла; также нельзя ожидать, чтобы послѣдующее поколѣніе было бы болѣе усовершенствовано въ ремеслѣ, имѣя такихъ плохихъ учителей. Необходимо нужна въ семъ дѣлѣ полная реорганизація всей постановки его. Лучшимъ къ тому способомъ является открытіе самостоятельнаго, ремесленному обществу принадлежащаго, ремесленнаго училища, съ преподаваніемъ въ немъ теоретическихъ и практическихъ основаній ремесла въ возможно широкой и доступной всѣмъ формѣ. Желательно также устройство общеобразовательныхъ при нихъ курсовъ по предметамъ начальныхъ училищъ, положенія 1872 г. Въ это училище должны быть принимаемы ученики и ученицы, желающіе заниматься ремеслами, въ возрастѣ отъ 12 до 16 лѣтъ. Курсъ обученія долженъ быть трехлѣтній. По прохожденіи курса ученики и ученицы, смотря по роду своей спеціальности, для приобрѣтенія навыка въ ремеслѣ, должны быть опредѣлены на практическія занятія въ частныя ремесленныя мастерскія на срокъ не болѣе двухъ лѣтъ. По окончаніи теоретическихъ и практическихъ занятій, Ремесленная Управа подвергаетъ ихъ установленному испытанію, ученика или ученицу, и выдаетъ имъ свидѣтельства, соотвѣтствующія степени ихъ познанія, выбраннаго каждымъ ремесла, съ правомъ мастера или подмастерья. Какъ желательное нововведеніе, должно завести при училищахъ чтеніе лекцій для взрослыхъ подмастерьяхъ, спеціально по техникѣ ремесла въ соединеніи съ относящейся къ нимъ, какъ необходимаго дополненія, преподаванія прикладнаго черченія. Расходъ по оборудованію и содержанію школы такого образца долженъ быть отнесенъ за счетъ правительства. Ремесленное общество должно также оказывать сему училищу матеріальную поддержку, смотря по своимъ средствамъ. Исходя изъ вышеуказанныхъ соображеній, слѣдуетъ провести законодательнымъ

путемъ слѣдующія статьи, которыя и добавить къ существующему уставу о ремесленной промышленности:

1) При каждомъ ремесленномъ обществѣ должно быть основано ремесленное училище за счетъ правительства съ обязательной помощью отъ мѣстнаго ремесленнаго общества.

2) Правила объ открытіи и содержаніи училищъ, также система преподаванія въ нихъ, и надзоръ за ихъ дѣятельностью разсматриваются и составляются ремесленными обществами, въ зависимости отъ мѣстныхъ условій, и представляются на утверждение правительства, которое, въ случаѣ несогласія съ доводами общества, передаетъ вопросъ на новое разсмотрѣніе общества, обязаннаго обсудить его въ другомъ своемъ составѣ.

3) Правительство, въ случаѣ явнаго желанія ремесленнаго общества, не вправѣ отказать ему въ открытіи училища.

IV. Какого рода кредитъ признается ремесленниками наиболѣе для себя выгоднымъ.

Кромѣ вышеуказанныхъ, необходимо провести въ жизнь еще нѣкоторыя мѣры, играющія видную роль въ ремесленной промышленности, а именно: 1) открытіе кредита ремесленникамъ, черезъ посредство Государственнаго Банка; 2) возможное удешевленіе тарифа по желѣзнымъ дорогамъ для провоза матеріаловъ и издѣлій ремесленнаго производства; и 3) открытіе собственнаго ремесленнаго магазина, для продажи по дешевымъ цѣнамъ, необходимыхъ ремесленнику матеріаловъ и куда бы они сдавали все ими сработанное, если не найдутъ сами другого сбыта своихъ издѣлій.

Проведеніе этихъ мѣръ дало бы дѣлу ремесленной промышленности неисчислимыя выгоды. Открытіе кредита поставило бы бѣдныхъ тружениковъ ремесла въ возможность цѣнить достойнымъ образомъ свой трудъ, а не продавать его за безцѣнокъ, какъ это бываетъ теперь, когда ремесленникъ не находитъ сбыта на свой товаръ; оно дало бы ему возможность конкурировать съ другими болѣе своими состоятельными сочленами, на поприщѣ производства ремесленныхъ работъ, чего теперь нѣтъ, и вся лучшая работа всегда ускользаетъ отъ бѣдныхъ тружениковъ къ болѣе состоятельнымъ, а бѣдняки вынуждаются брать работу отъ сихъ послѣднихъ съ большой скидкой съ первоначальной цѣны. Удешевленіе тарифа при существованіи необходимаго кредита дастъ возможность ремесленникамъ выписывать всѣ нужные матеріалы непосредственно отъ ихъ производителей, по болѣе низкой, въ сравненіи съ рыночной, цѣнѣ, а это послѣднее обстоятельство послужитъ ремесленникамъ къ увеличенію ихъ заработной платы. Открытіе же ремесленнаго магазина дастъ ремесленнику твердую точку опоры, создастъ въ немъ полную увѣренность въ своихъ силахъ, и придастъ ему болѣе энергіи къ продолженію своего ремесла, такъ какъ онъ не будетъ подвергаться возмож-

ности, какъ это теперь бываетъ, продажѣ за безцѣнокъ издѣлій своего труда. При существованіи ремесленнаго магазина труженникъ ремесла данной мѣстности можетъ во всякое время сдать плоды своего труда въ магазинъ, который и будетъ ихъ имѣть для продажи, получивъ предварительно отъ магазина сумму, на нихъ израсходованную. При такомъ положеніи дѣла каждый ремесленникъ имѣетъ право участвовать въ прибыляхъ своего магазина. Принимая во вниманіе все вышеперечисленное, необходимо ввести законодательнымъ порядкомъ въ уставъ о ремесленной промышленности слѣдующія статьи:

1) Ремесленнымъ Обществамъ предоставляется право на открытіе денежнаго кредита изъ средствъ Государственнаго Банка.

Примѣчаніе. 1) Размѣръ кредита, порядокъ пользованія имъ, отвѣтственность за цѣлость денежныхъ суммъ его, веденіе счетоводства по оному и пр. должны быть опредѣлены ежегодно общественными приговорами всего ремесленнаго общества.

Примѣчаніе. 2) Отвѣтственность за взятый кредитъ лежитъ на цѣломъ обществѣ, члены коего отвѣчаютъ за него круговою другъ за друга порукою въ размѣрѣ, равномъ для каждаго члена.

Примѣчаніе. 3) Общему Собранію ремесленниковъ предоставляется право составлять инструкціи о порядкѣ пользованія кредитомъ, о размѣрѣ его для каждаго члена, и объ отвѣтственности каждаго члена за него предъ обществомъ.

2) Ремесленнымъ обществамъ вмѣняется въ непремѣнную обязанность имѣть свои собственные ремесленные магазины, съ продажей и покупкой въ нихъ издѣлій ремесленнаго производства своихъ сочленовъ.

Примѣчаніе. Порядокъ веденія дѣла по магазину, порядокъ покупки и продажи товаровъ, условія ихъ и пр. должны быть опредѣляемы общимъ собраніемъ ремесленниковъ.

V. Какія мѣры желательно принять въ видахъ облегченія сбыта ремесленныхъ издѣлій.

1) Ремесленнымъ обществамъ должно предоставить право, согласно вышеозначеннаго параграфа, устройство общественныхъ магазиновъ, потребительскихъ лавокъ на кооперативныхъ началахъ и удешевленіе провозной платы издѣлій ремесленнаго производства по желѣзнымъ дорогамъ, какъ мѣръ, содѣйствующихъ облегченію сбыта издѣлій ремесленной промышленности.

VI. Какія желательны измѣненія въ порядкѣ пересылки ремесленныхъ издѣлій по почтѣ и по желѣзнымъ дорогамъ.

Ремесленнымъ обществамъ предоставляется право по удешевленному тарифу провозить издѣлія своего ремесла и матеріалы

на ихъ изготовленіи. Вслѣдствіе этого должна быть статья объ удешевленномъ тарифѣ, въ видѣ добавленія къ уставу о ремесленной промышленности, разумѣя при этомъ, что пользоваться такой льготой могутъ только ремесленники вѣчнаго цеха.

Примѣчаніе. Ремесленникъ, желающій имѣть льготу по перевозу по желѣзнымъ дорогамъ своихъ издѣлій и матеріаловъ для нихъ, долженъ представить удостовѣреніе о семь отъ мѣстной ремесленной управы съ подробнымъ поименованіемъ предметовъ, подлежащихъ перевозкѣ, съ указаніемъ цѣли, для которой они перевозятся и пр.

VII. Каковъ долженъ быть въ интересахъ ремесленной промышленности законъ о праздничномъ отдыхѣ.

По вопросу, касающагося праздничнаго отдыха, исходя изъ принципа, что праздники даются для отдыха отъ работъ, необходимо слѣдовать примѣру прочихъ труженниковъ, какъ-то: служащихъ на желѣзныхъ дорогахъ, учрежденіяхъ, въ торговыхъ предпріятіяхъ и проч., и проводить праздники, какъ время для отдыха отъ работъ, въ свободѣ отъ трудовъ ремесла. Слѣдую сему необходимо внести въ уставъ о ремесленной промышленности статью слѣдующаго содержанія: ремесленные мастерскія въ воскресныя и двенадесятые праздники должны быть закрыты и находящіеся въ нихъ работники—ученики и подмастерья свободны отъ занятій.

Примѣчаніе. Хозяинъ мастерской виновный въ нарушеніи сего подвергается денежному взысканію по постановленію общаго собранія ремесленниковъ въ пользу ремесленной казны.

VIII. Разсмотрѣніе выработаннаго особой комиссіей при Обществѣ для содѣйствія русской промышленности и торговлѣ проекта устава о ремесленной промышленности и составляющихъ его предметъ вопросовъ.

Во избѣженіе всякаго рода недоразумѣній и всякаго рода напрасной переписки съ потерей времени, необходимо установить разъ навсегда точный и опредѣленный порядокъ при выдачѣ ремесленныхъ свидѣтельствъ лицамъ еврейскаго вѣроисповѣданія, приѣзжающимъ изъ черты осѣдлости. Необходимо поэтому уставъ о ремесленной промышленности добавить слѣдующею статей: евреи, желающіе производить ремесло въ какомъ-либо городѣ или мѣстечкѣ, должны быть подвергаемы испытанію въ ремеслѣ Ремесленной Управой того города или мѣстечка, а гдѣ же нѣтъ таковой, то учрежденіемъ, замѣняющимъ ея мѣсто и открывать мастерскія или производить ремесла только по полученіи на это установленныхъ ремесленныхъ свидѣтельствъ отъ этой Управы.

1. Обь условіяхъ открытія и закрытія ремесленныхъ мастерскихъ.

Право открытія ремесленныхъ мастерскихъ должно принадлежать только лицамъ, имѣющимъ званіе мастера ремесла; званіе это пріобрѣтается или окончаніемъ курса техническихъ и ремесленныхъ училищъ, дающихъ его, или черезъ выдержаніе экзамена въ знаніи ремесла въ присутствіи Ремесленной Управы. Никто другой, не имѣющій званія мастера, открывать и содержать ремесленные мастерскія не имѣетъ права, такъ какъ мелкая ремесленная промышленность должна всецѣло находиться въ рукахъ труженниковъ, лично своими руками, черезъ примѣненіе своихъ знаній, ею занимающихся. Посему необходимо законодательнымъ порядкомъ воспретить лицамъ, не имѣющимъ званія мастера, содержать и открывать мастерскія, хотя бы таковыя и желали имѣть главнаго мастера, такъ какъ, если допустить послѣднее, то фактъ, что человекъ, предпринимающій это дѣло, собирается эксплуатировать трудомъ другихъ, будетъ налицо. Такимъ лицамъ мѣсто въ крупной промышленности—фабричной и заводской, куда они и могутъ направлять свои капиталы. Поэтому необходимо провести опредѣленную грань между ремесленной промышленностью и фабрично-заводской, давъ первой скромное мѣсто, съ подведеніемъ всякаго рода ремесленныхъ мастерскихъ, гдѣ число наемныхъ работниковъ подмастерьевъ менѣе, не превышаетъ 30 человекъ, подъ категорію ремесленной промышленности; всякое же превышеніе сей нормы должно относиться къ промышленности фабрично-заводской. На основаніи сего, статьи существующаго Устава о промышленности за № 387, 388, 416, тома XI, должны быть сохранены, примѣчаніе же къ статьѣ 387, дающее купцамъ первой и второй гильдіи право содержать мастерскія, должно быть упразднено. Кромѣ того необходимо провести законодательнымъ порядкомъ рядъ мѣръ, ограждающихъ какъ интересы заказчика на ремесленные издѣлія, такъ и ремесленныхъ управъ, вѣдающихъ дѣла по спору ихъ изъ-за исполненія работъ по ремеслу.

При настоящемъ положеніи дѣла, сколько бы жалобъ не поступало на мастера, хозяина мастерской на недобросовѣстность его работы, сколько бы разъ не портилъ принятые имъ заказы, онъ, кромѣ отвѣтственности за возмѣщеніе убытковъ, никакой другой не несетъ, и Ремесленная Управа бессильна помочь въ семъ дѣлѣ, такъ какъ у такого мастера есть пріобрѣтенное имъ когда то, неизвѣстнымъ путемъ, ремесленное свидѣтельство, дающее ему право на содержаніе мастерской.

Въ интересахъ развитія дѣла ремесленной промышленности, въ случаяхъ, подобныхъ приведенному, необходимо предоставить Ремесленнымъ Управамъ административное право лишить такого мастера права самостоятельнаго занятія ремесломъ на время или навсегда, съ предоставленіемъ ему въ послѣднемъ случаѣ, черезъ

нѣкоторое время, по приобрѣтеніи надлежащихъ познаній, вновь просить Управу о производствѣ ему экзамена на право открытія мастерской. Посему въ Уставѣ о промышленности слѣдуетъ до-
бавить статью такого содержания:

1) Въ случаѣ замѣченной троекратной порчи работъ своего ремесла, мастеру-хозяину мастерской запрещается производить дальнѣйшее имъ занятіе и данный ему на ремесло документъ отби-
рается Ремесленной Управой.

2) Мастеръ, лишенный права заниматься ремесломъ, имѣетъ право по прошествіи шести мѣсяцевъ вновь просить Управу о назначеніи ему экзамена на право открытія мастерскихъ.

3) Ремесленная Управа, удостовѣрившись въ томъ, что указанный въ предыдущей статьѣ шестимѣсячный срокъ сей мастеръ употребилъ на изученіе ремесла, допускаетъ его къ экзамену.

4) Мастеръ, указанный въ предыдущей статьѣ, вновь получившій дозволеніе на занятіе ремесломъ, вновь подлежитъ надзору Управы и также отвѣчаетъ предъ ней за всѣ послѣдствія своихъ дѣяній на основаніи закона.

2. О взаимныхъ правахъ и обязанностяхъ мастеровъ, подмастерьевъ и учениковъ.

Необходимо возможно лучше урегулировать настоящее отно-
шеніе подмастерьевъ и учениковъ къ хозяевамъ мастерскихъ и, наоборотъ, необходимо разъ навсегда положить конецъ суще-
ствующимъ неурядицамъ между этими лицами. Необходимо про-
вести строгую параллель отвѣтственности этихъ лицъ одного пе-
редъ другимъ. Необходимо пресѣчь въ корнѣ всякаго рода не-
аккуратное исполненіе работъ, преждевременные уходы и пере-
ходы къ другимъ лицамъ, пьянство, грубость и пр. Поэтому
надлежитъ провести законодательнымъ путемъ рядъ мѣръ и до-
полнить уставъ о ремесленной промышленности слѣдующимъ
статьями:

1) Подмастерье, находящійся за работой своего ремесла въ мастерской хозяина, долженъ быть въ трезвомъ видѣ, относиться къ работѣ добросовѣстно, съ хозяиномъ долженъ быть вѣжливъ, съ учениками — ласковъ.

2) Подмастерье не долженъ отлучаться отъ мастера до окон-
чанія срока договора, на каковъй поступилъ.

3) Подмастерье ушедшій отъ хозяина мастерской ранѣе уста-
новленнаго срока, подвергается денежному штрафу въ размѣрѣ
десяти рублей въ пользу ремесленной казны.

4) Тому же наказанію подвергается и хозяинъ мастерской,
позволившій себѣ уволить подмастерье, ранѣе окончанія дого-
ворнаго срока.

5) Мастеръ не долженъ принимать подмастерье безъ полученія
имъ отъ Ремесленной Управы подмастерскаго свидѣтельства и
подмастерской книжки.

6) Мастеръ, принявшій подмастерье, не имѣющаго, указанныхъ въ предыдущей статьѣ, документовъ, подвергается денежному штрафу въ размѣрѣ десяти рублей въ пользу ремесленной казны.

7) Владѣлецъ мастерской, принявшій подмастерье, не окончившаго срока найма своего у прежняго хозяина, подвергается денежному штрафу въ размѣрѣ десяти рублей въ ремесленную казну.

4. О ремесленномъ ученичествѣ.

1) Мастеръ, принявшій ученика, по прошествіи четырехъ мѣсяцевъ пробныхъ испытаній, безъ совершенія договорныхъ условій съ родителями ученика въ Ремесленной Управѣ, или заступающими ихъ мѣсто и безъ записи въ ученическую книгу Управы, подвергается денежному штрафу въ размѣрѣ десяти рублей въ пользу ремесленной казны.

Примѣчаніе. О пробномъ испытаніи должно быть заявлено Ремесленной Управѣ.

2) Хозяинъ мастерской, уличенный въ жестокомъ обращеніи съ учениками и нанесеніи имъ побоевъ, подвергается денежному штрафу въ размѣрѣ десяти рублей въ Ремесленную казну и договоръ, совершенный въ Управѣ о взятіи, уничтожается и ученикъ отдается въ подученіе другому, болѣе кроткому.

3) Мастеру, три раза уличенному въ совершеніи проступка, указаннаго въ предыдущей статьѣ, держаніе учениковъ воспрещается.

4) Хозяинъ мастерской, взятаго въ обученіе ученика, долженъ представить въ Ремесленную Управу, послѣ окончанія срока ученія, на экзаменъ, для полученія подмастерскихъ документовъ.

5) Курсъ обученія ремеслу въ мастерскихъ продолжается четыре года.

6) Ученикъ, убѣжавшій отъ хозяина, безъ всякаго повода къ сему, подвергаетъ родителей или воспитателей своихъ отвѣтственности—денежному штрафу до десяти рублей въ ремесленную казну и возвращается къ хозяину своему.

7) За сманиваніе учениковъ, мастеръ, виновный въ этомъ, подвергается денежному штрафу до десяти рублей въ ремесленную казну.

8) Подмастерье, причинившій хозяину ущербъ своей работой, подлежитъ отвѣтственности предъ нимъ въ суммѣ, равной половинѣ стоимости работы, а совершившій эту порчу умышленно подвергается денежному взысканію въ размѣрѣ, равномъ стоимости самой вещи.

9) Надзоръ за точнымъ исполненіемъ правилъ о держаніи подмастерьевъ и учениковъ и за жизнью ученика и подмастерья возлагается на особыхъ, выбранныхъ общимъ собраніемъ ремесленниковъ, людей, составляющихъ ремесленную инспекцію.

10) Выборные, указанные въ предыдущей статьѣ, обязаны обходить всѣ ремесленныя мастерскія даннаго города не менѣе шести разъ въ годъ. О своихъ обходахъ они обязаны представлять точные отчеты въ Управу.

11) За нерадѣніе къ исполненію своихъ обязанностей или за показаніе завѣдомо ложныхъ свѣдѣній, за укрывательство или за недонесеніе чего либо, выборные подвергаются денежной отвѣтственности въ пользу ремесленной казны на десять руб. за каждый обнаруженный случай, или уголовной отвѣтственности—аресту на срокъ не болѣе одного мѣсяца.

12) Запрещается заставлять учениковъ производить работу въ праздничное время. Это время ремесленные ученики должны проводить въ воскресныхъ школахъ или ремесленныхъ училищахъ, на изученіи грамоты и проч.

13) Запрещается хозяевамъ мастерскихъ заставлять учениковъ производить работу, не принадлежащую къ его ремеслу и разнаго рода домашнюю работу, подъ опасеніемъ денежной отвѣтственности въ размѣрѣ десяти рублей въ пользу ремесленной казны за каждый обнаруженный случай.

5. О ремесленномъ устройствѣ: цехахъ и ремесленныхъ обществахъ, ихъ устройствѣ, предметахъ вѣдѣнія и составѣ.

Въ настоящее время, кажется, нѣтъ такого ремесленнаго общества, которое не страдало бы отъ раздѣленія цеховъ на вѣчныхъ и временныхъ, вслѣдствіе приистекающихъ отсюда большихъ неурядицъ, и такъ какъ количество временныхъ цеховъ всегда превосходитъ количество вѣчныхъ, то эта масса считаетъ себя хозяиномъ положенія и, не имѣя никакого права на захватъ власти и пользованіе этой властью въ ремесленныхъ обществахъ, все-таки стараются добиться своего и отдалить коренныхъ сословныхъ ремесленниковъ, сдѣлать ихъ безправными и свести ихъ значеніе къ нулю. Это завѣтная мечта всѣхъ временно цеховыхъ ремесленниковъ. Необходимо разъ навсегда покончить съ этимъ раздоромъ, необходимо поставить это дѣло на твердую почву, гдѣ бы недоразумѣнія этого рода не могли имѣть мѣста. Раздѣленіе цеховъ на временныхъ и вѣчныхъ необходимо упразднить, оставивъ только однихъ вѣчныхъ и уничтожить временные цехи. Опытъ показалъ уже насколько вредно такое раздѣленіе, поэтому настоятельною потребностью ремесленныхъ обществъ должно быть абсолютное желаніе всѣхъ къ установленію прочныхъ началъ. Сословно цеховые, то-есть лица, приписанныя къ сословію навсегда въ порядкѣ 370 ст., есть коренной элементъ общества, какъ юридическаго лица. Этому обществу предоставлено имѣть свое самоуправленіе, своихъ должностныхъ лицъ и пр. Временные же, вступающіе въ цехи, получаютъ только разрѣшеніе на

право занятія ремесломъ и фактически остаются въ своихъ прежнихъ сословныхъ обществахъ. Въ цѣляхъ возсозданія твердой почвы, необходимо установить порядокъ, чтобы всякій человѣкъ, желающій посвятить себя ремеслу, вступалъ въ сословіе цеховыхъ навсегда, то-есть причислялся бы къ нему, исключившись изъ своего общества. Такой порядокъ создастъ замкнутую корпорацію ремесленниковъ, составитъ обособленное ремесленное сословіе, безъ присутствія въ немъ постороннихъ элементовъ. Устранится конкуренція въ ремесленномъ производствѣ, такъ какъ всѣ, не приписанные къ сословію, не будутъ имѣть права на занятіе ремесломъ. Устранится наплывъ постороннихъ изъ окрестностей, желающихъ найти себѣ побочный заработокъ въ ремеслѣ, и потому, въ свободное отъ полевыхъ работъ время, идущихъ въ городъ. Крестьяне получаютъ все необходимое отъ земли и, приходя, въ видахъ излишней наживы, въ городъ, только сбиваютъ цѣны, почему имъ, какъ временно занимающимся ремесломъ, слѣдуетъ воспретить таковое, во время ихъ пребыванія въ городѣ. Мѣщане же, постоянно занимающіеся ремесломъ и всегда проживающіе въ городѣ, прямо должны приписываться въ цеховое общество, такъ какъ они состоятъ изъ городскихъ обывателей, несущихъ одинаковыя обязанности и разнящихся только названіемъ. Отъ добровольной приписки въ цехъ, въ виду равенства сословій, мѣщанъ удерживаетъ только смѣшное убѣжденіе и глупая претенціозная гордость, будто мѣщане выше сословно-цеховыхъ. Они стыдятся того званія, которое должны носить, но не стыдятся заниматься ремеслами, принадлежащими только цеховымъ. Не странно ли въ самомъ дѣлѣ: человѣкъ изучаетъ ремесло, получаетъ свидѣтельство, вѣщаетъ вывѣску, именуясь мастеромъ ремесла, принимаетъ работу, работаетъ по своему ремеслу—не стыдится никого; носить же официально званіе цехового стыдится. Необходимо въ 297 ст. Устава о промышленности сдѣлать измѣненія и дать ей такую редакцію:

1) Русскіе цехи—суть вѣчные цехи; вступленіе въ нихъ бываетъ на неограниченное время; лицо, вступившее въ нихъ, получаетъ названіе цехового.

Примѣчаніе. Лицамъ, не причисленнымъ къ цеховому званію, занятіе ремеслами воспрещается и никакихъ временныхъ разрѣшеній выдано быть не можетъ, а всякій, желающій производить таковое, долженъ, по предварительномъ засвидѣтельствованіи своихъ познаній, вступить въ сословіе цеховыхъ, въ порядкѣ 370 ст., то-есть съ утвержденіемъ Казенной Палатой, по предварительномъ исключеніи изъ своего общества.

2) Всякій, прекратившій занятіе ремесломъ, можетъ, если желаетъ, перечислиться въ какое-либо другое общество безпрепятственно.

Остальные статьи устава о цеховомъ устройствѣ за №№ 287, 288, 289, 290, 291, 292, 293, 294, 295, 296, 298, 299 оставить въ силѣ.

Статьи №№ 300, 301 и 302, какъ отвѣчающія своему назначенію, оставить также въ силѣ.

Статьи за №№ 305, 306, 307, 308, 309, 310, 311, 312, 313, 314, 315, 316, 317, 318, 319, 320, 321, 322, 323 оставить въ силѣ, сдѣлавъ лишь добавленіе къ ст. 305, о которомъ уже было объяснено въ семь докладѣ; то-есть увеличивъ срокъ службы Ремесленнаго Головы до трехъ лѣтъ и поставивъ примѣчаніе: Ремесленный Голова избирается изъ мастероваго сословно-цеховаго званія.

Въ ст. 324—желательно сдѣлать измѣненіе въ слѣдующей редакціи: дѣти ремесленниковъ, оставшіеся сиротами послѣ умершихъ родителей, подлежатъ распоряженію Общей Ремесленной Управы и находятся на ея попеченіи, которая обязана отдавать ихъ для изученія ремесла.

Статьи №№ 325, 326, 327, 328, 329, 330, 331 оставить въ силѣ.

Право разбирательства дѣлъ на основаніи 332 ст., подробно перечисленныхъ въ 479—486, составляетъ только часть дѣлъ, съ которыми Управѣ приходится сталкиваться въ дѣйствительности ежедневно и которыя, за неимѣніемъ законныхъ основаній, и получаютъ санкцію Ремесленныхъ Управъ, между тѣмъ является настоятельной необходимостью расширеніе правъ Ремесленныхъ Управъ съ подчиненіемъ ихъ вѣдѣнію разрѣшенія и улаженія споровъ и недоразумѣній между мастеромъ и заказчикомъ. Посему къ ст. слѣдуетъ добавить примѣчаніе въ слѣдующей редакціи: рѣшеніе дѣлъ о проступкахъ ремесленника противъ заказчика и наоборотъ Ремесленная Управа должна производить съ особо выбранными судьями, въ количествѣ не менѣе трехъ человекъ, изъ двѣнадцати выбранныхъ.

6. Объ управленіи цеховъ и о ремесленныхъ обществахъ.

Общее управленіе цеховъ желательно оставить въ Общей Ремесленной Управѣ, состоящей изъ Ремесленнаго Головы и старшинъ. Въ цѣляхъ сохраненія престижа Ремесленныхъ Управъ, необходимо точно установить, чтобы должностными лицами, какъ по цеховому Управленію, такъ и по обще-ремесленному, были избираемы лишь мастера вѣчнаго цеха. Категоріи временныхъ цеховыхъ, какъ было объяснено выше, слѣдуетъ упразднить совсѣмъ, организовавъ только одно цеховое общество. Посему къ ст. 337 надлежитъ поставить слѣдующее примѣчаніе: право быть избираемыми на должности старшинъ и ихъ помощниковъ имѣютъ лишь мастера сословно-цеховаго званія. Статью 348 слѣдуетъ поставить въ слѣдующей редакціи: въ присутствіи Управы за замкомъ съ однимъ ключомъ, хранящимся у Ремесленнаго Го-

ловы, хранятся въ шкафахъ и столахъ: ремесленные постановленія, ремесленный значекъ, печать Управы, денежная казна, документы и денежные книги.

354 ст. изложить въ такой редакціи:

Всякаго рода договоры между хозяевами, подмастерьями и учениками совершаются въ Ремесленной Управѣ и свидѣтельствуются Ремесленнымъ Головой.

7. О ремесленной инспекціи.

Учрежденіе ремесленной инспекціи и для общей постановки дѣла и для надзора за исполненіемъ правилъ закона мастерами, подмастерьями и учениками крайне желательно. Необходимо учредить, специально вѣдающій дѣло надзора, органъ, предоставивъ ему соотвѣтствующія права, узаконивъ его законодательнымъ путемъ, съ правомъ привлеченія виновныхъ въ нарушеніи закона къ отвѣтственности, поставивъ и его самого за упущеніе или нераденіе или злоупотребленіе въ законную отвѣтственность. Органъ ремесленной инспекціи долженъ быть организованъ изъ ремесленниковъ, какъ лицъ, во всѣхъ отношеніяхъ стоящихъ въ курсѣ дѣла болѣе нежели кто-либо другой. Необходимо ввести въ уставъ о ремесленной промышленности слѣдующія статьи:

1) Наблюденіе за точнымъ исполненіемъ всѣхъ правилъ о ремесленной промышленности возлагается на ремесленную инспекцію.

Примѣчаніе. Учрежденіе ремесленной инспекціи не умаляетъ обязанностей Ремесленнаго Головы и старшинъ.

2) Ремесленная инспекція учреждается изъ ремесленниковъ, по одному отъ cadaго цеха, выборныя лица утверждаются въ своихъ должностяхъ губернаторомъ и, предъ вступленіемъ въ должность, приводятся къ присягѣ установленнымъ порядкомъ.

Примѣчаніе. Члены ремесленной инспекціи за свой трудъ получаютъ вознагражденіе по постановленію общаго собранія. Имъ же полагается денежная сумма на канцелярскіе расходы.

3) Ремесленная инспекція можетъ производить исполненіе своихъ обязанностей единолично.

4) Члены ремесленной инспекціи, встрѣтивъ или предвидя препятствіе въ исполненіи своихъ обязанностей, должны обращаться къ помощи полиціи, и послѣдняя должна безпрекословно исполнять требованіе ея.

5) Члены ремесленной инспекціи могутъ привлечь ремесленника къ отвѣтственности за нарушеніе имъ закона.

6) Степень наказанія виновныхъ по опредѣленію ремесленной инспекціи бываетъ двоякая: административная—наложеніе штрафа и взысканіе его мѣрами полиціи, и судебная—когда виновному грозитъ болѣе тяжкое наказаніе, ремесленная инспекція возбуждаетъ уголовное дѣло противъ него.

7) За преступленіе по должности члены ремесленной инспекціи подлежатъ, на основаніи общихъ законовъ, уголовной отвѣтственности.

8) Ремесленной инспекціи подчиняются всѣ ремесленники въ предѣлахъ города или уѣзда.

9) Члены ремесленной инспекціи свои ревизующія дѣйствія совершаютъ внезапно, безъ всякаго предупрежденія, и тутъ же на мѣстѣ о замѣченномъ ими составляютъ протоколъ.

10) Члены ремесленной инспекціи должны производить свои ревизующія дѣйствія не менѣе одного раза въ мѣсяцъ. Имъ предоставляется право раздѣлить весь городъ и мѣстность на участки и вѣдать каждый свой участокъ.

11) Жалобы на ремесленную инспекцію или ея членовъ приносятся черезъ посредство Ремесленной Управы Прокурору мѣстнаго Окружнаго Суда, который и даетъ ходъ жалобѣ или оставляетъ ее безъ послѣдствій.

12) Ремесленная Управа, получивъ жалобу отъ кого-либо на ремесленную инспекцію, обязана провѣрить ея содержаніе и съ своимъ заключеніемъ, не позже трехъ дней, представить по принадлежности.

13) Дѣла о нарушеніи правилъ закона о ремесленной промышленности подлежатъ въ первой инстанціи непосредственному разбору Ремесленной Управы въ присутствіи члена ремесленной инспекціи, который и даетъ объясненія, если того потребуютъ обстоятельства.

8. О присутствіяхъ по ученическимъ дѣламъ.

Предварительное разсмотрѣніе вопросовъ, касающихся ремесленнаго ученичества, подлежитъ разбору присутствія по ученическимъ дѣламъ, которое должно функціонировать на твердыхъ основаніяхъ и подлежитъ внесенію въ уставъ о Ремесленной промышленности въ слѣдующей редакціи:

1) Всякое разсмотрѣніе жалобъ, недоразумѣній, заявленій хозяевъ на учениковъ и учениковъ на хозяевъ подлежитъ разсмотрѣнію присутствія по ученическимъ дѣламъ.

2) Присутствіе по ученическимъ дѣламъ состоитъ изъ трехъ членовъ хозяевъ мастерскихъ, трехъ подмастерьевъ и трехъ учениковъ старшаго возраста, отживающихъ послѣдній годъ ученія.

3) Всѣ указанная въ предыдущей статьѣ лица избираются на одинъ годъ общимъ собраніемъ ремесленниковъ.

4) Присутствіе по ученическимъ дѣламъ входитъ во всѣ дѣлаемые заявленія, подлежащія его вѣдѣнію; оно имѣетъ право производить разслѣдованіе на мѣстѣ чрезъ опросъ причастныхъ къ дѣлу лицъ и составляетъ свое заключеніе, которое и представляетъ Ремесленной Управѣ.

5) Рѣшеніе присутствія по ученическимъ дѣламъ имѣетъ своею цѣлью содѣйствовать улаженію конфликтовъ, споровъ и пр.

6) Окончательную санкцію постановленія присутствія по ученическимъ дѣламъ получаютъ лишь послѣ утвержденія его Ремесленной Управой, которая однако же обязана сама внимательно разсмотрѣть всю суть возникшаго дѣла и утверждаетъ его лишь послѣ полного убѣжденія въ его правильности и, въ случаѣ не-правильности, отказываетъ въ утвержденіи.

Примѣчаніе. Присутствію по ученическимъ дѣламъ, въ случаѣ несогласія съ Ремесленной Управой въ какомъ-либо дѣлѣ, предоставляется право довести о семъ до свѣдѣнія начальника губерніи съ просьбой о разрѣшеніи конфликта.

9. О порядкѣ обжалованія распоряженій органовъ Ремесленнаго Управленія и объ ихъ отвѣтственности.

1) Всякаго рода должностныя лица Ремесленнаго Управленія по роду своей службы и дѣятельности подлежатъ отвѣтственности въ административномъ и судебномъ порядкѣ.

2) Жалобы на распоряженіе должностныхъ лицъ ремесленнаго управленія приносятся мѣстной администраціи, въ лицѣ губернатора.

3) За упущенія по службѣ, злоупотребленія, нерадѣніе къ исполненію обязанностей должностныя лица Ремесленнаго Управленія подлежатъ отвѣтственности по распоряженію губернатора, на основаніи общихъ законовъ за преступленія по должности.

10. О ремесленномъ судѣ и уставѣ о наказаніяхъ, имъ налагаемыхъ.

Для непосредственнаго разбирательства дѣлъ, возникающихъ на почвѣ ремесль, между владѣльцами мастерскихъ и заказчиками, также между хозяевами, подмастерьями и учениками необходимо учредить особый, специальный судъ подъ названіемъ ремесленный судъ, съ предоставленіемъ ему по закону права разбора всякаго рода тяжбъ и проступковъ. Необходимо законодательнымъ путемъ провести слѣдующія статьи, которыя и добавитъ къ Уставу о ремесленной промышленности:

1) Для разбора всякаго рода жалобъ заказчиковъ на мастеровъ изъ-за работы, хозяевъ на подмастерьевъ и учениковъ и обратно—подмастерьевъ и учениковъ на хозяевъ, учреждаются ремесленные суды.

2) Ремесленные суды составляются изъ избираемыхъ ремесленными обществами на каждое трехлѣтіе изъ своей среды пяти лицъ, извѣстныхъ обществу своею честностью и неподкупностью.

3) Предъ вступленіемъ въ должность члены ремесленнаго суда приводятся къ присягѣ установленнымъ порядкомъ.

4) Ремесленный судъ въ полномъ составѣ для обсужденія дѣлъ собирается не менѣе двухъ разъ въ мѣсяцъ.

5) Члены ремесленного суда избираютъ изъ среды своей предсѣдателя, который и руководитъ ходомъ процесса.

6) Ремесленный голова и старшины цеховъ въ ремесленномъ судѣ пользуются правомъ совѣщательнаго голоса. Лица сіи могутъ, по выбору общества, нести и должность членовъ ремесленного суда.

7) Вѣдѣнію ремесленного суда подлежатъ по дѣламъ гражданскимъ всякаго рода иски, вытекающіе изъ-за ремесла и изъ условій неисполненія работъ по ремеслу между заказчиками и владѣльцами мастерскихъ, также между хозяевами мастерскихъ и ихъ подмастерьями и учениками, когда цѣна ихъ не превосходитъ 30 рублей. По дѣламъ уголовнымъ всѣ проступки, вытекающіе изъ-за ремесла же между указанными выше лицами, какъ-то: умышленная порча работъ, неаккуратное ея исполненіе, грубость, проявленная при этомъ и проч., когда степень наказанія обвиняемому въ проступкахъ не превышаетъ ареста на одинъ мѣсяць или денежнаго штрафа въ размѣрѣ тридцати рублей.

Примѣчаніе. Ремесленнымъ судамъ предоставляются функціи волостныхъ судовъ.

8) Ремесленный судъ составляетъ судъ первой инстанціи по вышеперечисленнымъ дѣламъ и проступкамъ для всѣхъ лицъ, обращающихся къ нему.

9) Недовольные рѣшеніемъ ремесленного суда могутъ, въ теченіе одного мѣсяца со дня рѣшенія дѣла, перенести дѣло въ Уѣздный Судъ, рѣшеніе котораго, какъ второй инстанціи, считается окончательнымъ и не подлежащимъ обжалованію.

10) Постановленія ремесленного суда приводятся въ исполненіе порядкомъ, указаннымъ въ уставахъ гражданскаго и уголовного судопроизводства, примѣнительно къ постановленіямъ городскихъ судей, земскихъ начальниковъ и пр.

11) Лица, желающія имѣть разборъ дѣла въ ремесленномъ судѣ, подаютъ о томъ письменное завленіе на имя ремесленного суда или заявляютъ лично ему для внесенія въ журналъ заявленій.

12) Весь порядокъ вѣдѣнія дѣлъ въ ремесленныхъ судахъ, правила вѣдѣнія процессовъ и проч. долженъ быть во всемъ согласно съ законами, дѣйствующими въ Имперіи и, какъ сословный судъ, долженъ имѣть силу волостныхъ судовъ, существующихъ для крестьянъ.

Существующіе въ настоящее время сходы ремесленниковъ по цехамъ и общіе должны быть оставлены, какъ они есть теперь.

Необходимо только сдѣлать нѣкоторыя измѣненія въ существующихъ на этотъ счетъ законахъ, а именно: ст. 356, 357, 358, 359 оставить въ силѣ.

Ст. 360, какъ не имѣющую примѣненія въ дѣйствительности, упразднить, а ст. 363 измѣнить, введя, вмѣсто удара молоткомъ, звонокъ колокольчикомъ.

Необходимо къ существующему положенію о сходахъ сдѣлать нѣкоторое добавленіе слѣдующими статьями:

1) Посѣщеніе сходовъ, какъ цеховыхъ, такъ и общеремесленныхъ, обязательно для каждаго, вызываемаго на сходъ.

2) За неявку на сходъ безъ уважительныхъ причинъ, виновные подвергаются отвѣтственности по постановленію общаго собранія лицъ, явившихся на указанное въ повѣсткѣ число на сходъ. Этому же собранію предоставляется право сложить, наложенный за неявку на кого либо изъ членовъ штрафъ.

3) Сумма налагаемаго въ предыдущей статьѣ штрафа опредѣляется суммой отъ одного до десяти рублей въ пользу ремесленной казны.

4) Цеховой сходъ считается состоявшимся и подлежащимъ открытію, когда въ немъ участвуетъ не менѣ одной трети лицъ по числу разосланныхъ повѣстокъ.

5) Общій ремесленный сходъ считается состоявшимся, когда въ немъ участвуетъ не менѣ одной трети лицъ по числу разосланныхъ повѣстокъ.

6) Когда число, явившихся на сходъ лицъ, указанныхъ въ двухъ предыдущихъ статьяхъ менѣ законнаго, собраніе должно быть отложено, для чего и дѣлается второй вызовъ лицъ, имѣющихъ право участвовать въ сходахъ.

По вопросу о регулированіи дѣла подмастерьевъ необходимо сдѣлать въ законѣ болѣе опредѣленные положенія, въ слѣдующихъ статьяхъ:

1) Въ каждомъ городѣ или мѣстечкѣ, когда число подмастерьевъ разныхъ ремеслъ превосходитъ число 100, должна быть учреждена Подмастерская Управа.

2) Подмастерская Управа учреждается по инициативѣ Ремесленныхъ Управъ.

3) Въ собраніи о желаніи открыть подмастерскую Управу должны участвовать подмастерья, не менѣ трехъ отъ каждаго цеха.

4) За неявку на собраніе подмастерье подвергается отвѣтственности—денежному штрафу отъ одного до трехъ рублей въ ремесленную казну.

5) Когда подмастерская управа открыта и существуетъ, то для обсужденія, касающихся подмастерьевъ дѣлъ, подмастерскій выборный о нуждахъ подмастерьевъ можетъ во всякое время ходатайствовать предъ Ремесленной Управой и просить послѣднюю о созывѣ подмастерскаго собранія.

6) Подмастерское собраніе считается состоявшимся, когда въ немъ участвуетъ не менѣ одной трети лицъ по числу разосланныхъ повѣстокъ.

7) Вѣдѣнію подмастерскихъ собраній и Управы подлежатъ исключительно дѣла, касающіяся улучшенія матеріальнаго положенія подмастерьевъ и ихъ семействъ. Изъ сего исходя имъ предоставляется право учреждать кассы взаимопомощи, учреждать

денежную помощь изъ подмастерскихъ суммъ; для сей цѣли подмастерья имѣютъ право взимать съ своихъ членовъ членскіе взносы.

Примѣчаніе. Подмастерскимъ Собраніямъ предоставляется право вырабатывать инструкціи для намѣчаемыхъ ихъ дѣйствій.

Законъ о порядкѣ вступленія въ цехъ необходимо измѣнить и временное вступленіе въ цехъ упразднить совсѣмъ, обязавъ всѣхъ лицъ, занимающихся ремесломъ, вступать въ ремесленное сословіе. Исходя изъ сего необходимо редакцію 369 ст. изложить въ слѣдующемъ видѣ:

Вступленіе въ цехъ или въ ремесленное сословіе бываетъ на вѣчно.

Примѣчаніе. Прекращеніе занятій ремесломъ даетъ право на переходъ въ другое общество или сословіе безпрепятственно.

Идя далѣе въ разсмотрѣннй устава о ремесленной промышленности слѣдуетъ измѣнить и нѣкоторыя другія статьи, такъ, напримѣръ, ст. 404, какъ противорѣчащую основному положенію закона о состояніяхъ, упразднить совсѣмъ; такъ же является ненужной, подлежащая исключенію, ст. 434, такъ какъ порядокъ выдачи клеймъ мастерамъ никогда не существовалъ при цеховыхъ управахъ. Ст. 440 изложить въ такой редакціи: обще-ремесленная и цеховая казна находятся подъ непосредственнымъ наблюденіемъ Общей Ремесленной Управы, обязанной вести книги приходо-денежныхъ суммъ, по роду ихъ поступленія въ цехъ. Книги эти, вмѣстѣ съ отчетомъ, представляются на ревизію общихъ ремесленныхъ и цеховыхъ сходовъ.

Ст. 441 изложить въ слѣдующей редакціи: Подмастерская казна находится въ Ремесленной Управѣ подъ непосредственнымъ ее наблюденіемъ.

Примѣчаніе. О приходѣ и расходѣ подмастерскихъ суммъ подмастерскій выборный ведетъ точный приходъ и расходъ ихъ. На него же возлагается обязанность давать отчетъ о приходѣ и расходѣ таковыхъ общему собранію подмастерьевъ.

Измѣнить ст. 446, и изложить ее въ слѣдующей редакціи: Предметы расхода цеховой казны: жалованье цеховому старшинѣ, его товарищу, вспоможеніе больнымъ и бѣднѣйшимъ ремесленникамъ, строеніе и украшеніе Управы.

Примѣчаніе. Жалованье подмастерскому выборному выдается изъ подмастерскихъ суммъ; изъ нихъ же производятся всѣ расходы и на прочія нужды подмастерьевъ.

Ст. 453 исключить, такъ какъ должности младшаго мастера въ ремесленномъ обществѣ не существуетъ.

Ст. 460 изложить въ слѣдующей редакціи: денежные сборы собираются съ ремесленниковъ старшинами цеховъ, которые даютъ въ принятіи ихъ установленныя квитанціи. Сборы эти сначала записываются по цеховымъ каждому цеха, а потомъ сдаются въ обще-ремесленную казну.

Существующее въ настоящее время упрощенное ремесленное управленіе необходимо упразднить совсѣмъ, такъ какъ учрежденія, призванныя вѣдать это одно и то же дѣло о ремесленной промышленности, должны имѣть строго опредѣленныя закономъ однообразныя рамки. Необходимо урегулировать разъ навсегда это дѣло, и во всѣхъ городахъ съ упрощеннымъ ремесленнымъ управленіемъ ввести цеховое устройство.

Къ ст. 483 необходимо поставить примѣчаніе въ слѣдующей редакціи: денежныя взысканія, налагаемыя Управой на ремесленниковъ, за нарушеніе правилъ, подлежащихъ ея непосредственному надзору, изложенныхъ въ ст. 479 — 486, приводятся въ исполненіе мѣрами полиціи.

Мѣропріятія Австрійскаго правительства въ дѣлѣ поощренія ремесленной промышленности.

Докладъ инж.-технол. Н. Л. Ароновича.

Въ томъ растущемъ значеніи, которое пріобрѣтаютъ торговля и промышленность за послѣднія десятилѣтія во всѣхъ странахъ Западной Европы привлекаютъ къ себѣ предпочтительное вниманіе правительствъ и обществъ интересы торговли и крупно-промышленнаго производства; интересы мелкаго производства — ремесленнаго, кустарнаго, остаются на заднемъ планѣ, гдѣ-то въ тѣни. Организациа кредита, техническаго и профессиональнаго образованія въ странѣ, мѣры поощренія отечественной промышленности путемъ ограничительныхъ ввозныхъ пошлинъ, содѣйствіе сбыту издѣлій отечественнаго производства и т. д. и т. д. — всѣ эти мѣры большей частью имѣютъ въ виду интересы крупнаго производства и торговли; ремеслу удѣляются отъ всего этого одни крохи, случайные остаточки...

Между тѣмъ, хотя и не столь блестящая мелкая ремесленная промышленность занимаетъ столь важное мѣсто въ производительной дѣятельности страны, ея кормится такая значительная доля промышленнаго населенія, что не думать объ ея интересахъ нельзя, игнорировать ея нужды невозможно.

Это поняло австрійское правительство уже 20 лѣтъ тому назадъ, и съ этихъ поръ оно не перестаетъ развивать свою дѣятельность на пользу и въ интересахъ специальной ремесленной промышленности, одновременно не оставляя, конечно, безъ вниманія интересовъ и прочихъ сферъ производительнаго труда. Интересы ремесленной промышленности въ областяхъ повышенія техники ремесленнаго производства, организациа профессиональнаго образованія, обезпеченія кредитомъ, содѣйствіе сбыту издѣлій и пр. и пр., на столько значительно отличаются отъ таковыхъ же интересовъ прочихъ сферъ труда и на столько отличны виды могущей удовлетворить эти запросы дѣятельности, что въ Австріи таковая дѣятельность потребовала для себя созданія особыхъ органовъ, совершенно выдѣленныхъ изъ общей организациа поощренія производительнаго народнаго труда въ областяхъ промышленности и торговли.

Такимъ органомъ въ Австріи является «департаментъ содѣйствіи ремесленной промышленности» (Gewerbeförderungsamt), существующій какъ совершенно автономный въ своей дѣятельности отдѣлъ, организованнаго въ 1908 году новаго министерства общественныхъ работъ. (Высоч. пов. отъ 7 іюля 1908 г.).

Дѣятельность этого органа, призваннаго всякими мѣрами поощрять столь распространенную въ Австріи ремесленную промышленность, сводится, кратко говоря, къ тому, чтобы устарѣвшія формы ремесленного производства замѣнить новыми, современными, какъ въ области самого изготовленія продуктовъ, такъ и въ организациі сбыта ихъ.

Дѣятельность этого департамента, распространяющаяся теперь на всю Австрію, началась въ лицѣ предшествовавшихъ ему въ той же дѣятельности органовъ (раньше Техн. Музей, затѣмъ съ 1898 г. — Gewerbeförderungsamt), съ капиталомъ въ 20.000 кг., внесенныхъ впервые въ 1892 г. въ австрійскій государственный расходный бюджетъ спеціально для содѣйствія ремесленной промышленности, и достигла къ 1908 году бюджета въ 1.466.000 кг., удѣляемыхъ правительственной казной для этой же цѣли, т. е. за 17 лѣтъ размахъ дѣятельности увеличился въ 73 раза.

Посмотримъ же, въ какія формы выливается эта дѣятельность по содѣйствію ремесленной промышленности.

Прогрессъ въ мѣрѣ техники сказывается не только въ крупной промышленности; онъ проникаетъ и въ мелкое ремесленное производство; онъ заставляетъ ремесло примѣнять у себя эти завоеванія техники, въ цѣляхъ самозащиты, чтобы окончательно не исчезнуть подъ напоромъ крупнаго промышленнаго производства. Ремесленные мастерскія во многихъ отрасляхъ ремесленного производства не могутъ въ настоящее время обходиться безъ машинъ-двигателей, станковъ, усовершенствованныхъ орудій; это оборудованіе, съ другой стороны, большей частью таково, что, въ общемъ, доступно средствамъ ремесленного предприятия средней руки. Въ случаяхъ недоступности пріобрѣтенія такого оборудованія средствами отдѣльнаго ремесленного предприятия возможно коллективное пріобрѣтеніе ихъ и такое же пользование ими. Gewerbeförderungsamt (деп. содѣйствія ремесленной промышленности) ставитъ себѣ поэтому цѣлью на первомъ планѣ поднять технику ремесленного производства, обставляя ремесленные мастерскія совершенными орудіями труда. Этой цѣли раньше всего служатъ: 1) *выставка и техническія освѣдомительныя бюро*. Цѣль ихъ—освѣдомлять хозяевъ ремесленныхъ предприятий, мастеровъ и подмастерьевъ съ существующими наиболѣе примѣнимыми въ ремесленномъ производствѣ и особыхъ отрасляхъ его орудіями: двигателями, станками, инструментами, давать указанія и совѣты относительно оборудованія мастерскихъ и пріобрѣтенія ихъ, вплоть до выработки проектовъ оборудованія такихъ ремесленныхъ предприятий. Въ Вѣнскомъ Gewerbeförderungsamt двѣ большія залы (одна въ 700 кв. м., и другая

поменьше 120 кв. м.) отведены подъ постоянную выставку моторовъ, машинъ, станковъ и проч. вспомогательныхъ орудій, предназначенныхъ къ примѣненію въ ремесленномъ производствѣ.

Экспонентами этихъ машинъ являются заводы и фабрики ихъ изготовляющіе, конечно, заинтересованные получить соотвѣтственную рекомендацію Gewerbförderungsamt и черезъ выставку завоевать себѣ кліентовъ. Экспоненты эти платятъ лишь за доставку машинъ и постановку ихъ. Всѣ дальнѣйшіе расходы по содержанію, демонстрированію, приведенію въ дѣйствіе и пр. беретъ на себя Gewerbförderungsamt; необходимые фундаменты, трансмиссіи и пр. имѣются уже готовыми. Посѣтители выставки допускаются безъ всякой платы. Менѣе обезпеченные иногородніе хозяева ремесленныхъ предпріятій, желающіе посѣтить выставку съ цѣлью выбрать машину для своего частнаго или въ особенности для артельного предпріятія, могутъ получать и субсидію для пріѣзда на выставку въ Вѣну. Посѣщающіе выставку группами получаютъ всѣ необходимыя объясненія отъ компетентныхъ лицъ.

Время отъ времени, большей частью каждый годъ, кромѣ этой постоянной выставки устраиваются еще въ Gewerbförderungsamt временныя, по отдѣльнымъ отраслямъ ремесленнаго производства, такъ въ 1906 г. была выставка по закалкѣ (Härttechnik), въ 1907/8 г. по ремесленной техникѣ (Handwerkstechnik) и въ 1909 г.—выставка субсидируемыхъ правительствомъ ремесленныхъ кооперативныхъ мастерскихъ.

Во время выставокъ читаются общедоступныя лекціи на техническія темы: о выставленныхъ экспонатахъ, о сырыхъ матеріалахъ, о новѣйшихъ опытахъ и испытаніяхъ, объ оборудованіи мастерскихъ, объ организаціи производительныхъ артелей и т. д.

Дѣятельность Gewerbförderungsamt, какъ справочнаго бюро, заключается въ даваніи техническихъ совѣтовъ, выработкѣ проектовъ, устройства и оборудованія ремесленныхъ мастерскихъ и т. д.

II. Образцовыя учебныя мастерскія и испытательныя станціи.

Одно освѣдомленіе ремесленниковъ о новѣйшихъ полезныхъ для нихъ орудіяхъ производства путемъ выставокъ недостаточно, чтобы научить ихъ умѣлому, рациональному пользованію ими; нужно путемъ болѣе длительной практики закрѣпить у ремесленниковъ знакомство съ новыми приѣмами работы, расширить ихъ умѣнія и знанія какъ въ области того, что требуется сейчасъ условіями рынка, такъ и насчетъ того, какими средствами эти требованія рынка удовлетворять.

Gewerbförderungsamt приходитъ на помощь ремесленникамъ въ этомъ отношеніи путемъ устройства для нихъ такъ называемыхъ образцовыхъ учебныхъ мастерскихъ. Цѣль ихъ—восполнять знанія и умѣнія взрослыхъ работниковъ ремесленной промышленности мастеровъ и подмастерьевъ въ ихъ профессіи, держать ихъ въ курсѣ и на высотѣ совершенныхъ приѣмовъ работы, снаб-

жать ихъ свѣдѣніями, которыя необходимы имъ, чтобы поставить дѣло во всѣхъ мастерскихъ на рациональныхъ началахъ. Въ помѣщеніяхъ Вѣнскаго Gewerbeförderungsamt съ этой цѣлью устроены цѣлый рядъ мастерскихъ, снабженныхъ самыми современными машинами и орудіями, доступными, однако, въ практикѣ ремесленныхъ мастерскихъ средней руки. Въ этихъ мастерскихъ, въ теченіе 6—12 недѣль, періодически ведутся занятія съ мастерами и подмастерьями, желающими совершенствоваться въ ихъ профессіи или въ отдѣльныхъ отрасляхъ ихъ; въ зависимости отъ этого и отъ рода профессіи находится и длительность обученія курса. Занятія въ этотъ срокъ происходятъ въ теченіе цѣлаго дня и ведутся, главнымъ образомъ, практически. На ряду съ тѣмъ удѣляется нѣкоторое время сообщенію учащимся тѣхъ теоретическихъ свѣдѣній, которыя полезны и необходимы имъ при веденіи собственной рационально поставленной мастерской (счетоводство, бухгалтерія, калькуляція и пр.). Такъ какъ не всѣмъ возможно оставлять работу въ частныхъ мастерскихъ на такой срокъ— 6—12 недѣль для прохожденія курса въ образцовыхъ мастерскихъ, то Gewerbeförderungsamt выдаетъ болѣе нуждающимся, особенно иногороднимъ, субсидіи въ размѣрѣ 20 к. въ недѣлю для мастеровъ и 17 к. для подмастерьевъ, кромѣ того возмѣщаетъ расходы по пріѣзду въ Вѣну и обратно.

До 1909 г. въ образцовыхъ мастерскихъ Вѣнскаго Gewerbeförderungsamt было 265 курсовыхъ цикловъ и именно по слѣдующимъ отраслямъ:

Сапожное дѣло	74	курса съ	1215	участниками
Шитье мужского платья.	67	» »	1109	»
Мебельное дѣло	47	» »	635	»
Слесарное »	32	» »	377	»
Плотничное »	26	» »	389	»
Гальванотехника	11	» »	124	»
Электро-инстолационное	4	» »	43	»
Громоотводное.	3	» »	28	»
Переплетное.	1	» »	12	»

Курсы эти, а вмѣстѣ съ ними и образцовыя мастерскія развиваются постепенно; съ каждымъ годомъ они захватываютъ все новыя специальности изъ области ремесленного труда.

Въ образцовыхъ мастерскихъ, въ перерывѣ между курсовыми занятіями, руководителями производятся изслѣдованія и испытанія новыхъ приѣмовъ работы, и, если возможно, такіе приѣмы вырабатываются и самостоятельно; словомъ, образцовая мастерская является и лабораторіей практическихъ изслѣдованій для данной профессіи.

Образцовыя мастерскія въ послѣднее время занимаются также выработкой образцовыхъ моделей, чертежей, рисунковъ и пр. для артельныхъ мастерскихъ, субсидируемыхъ Gewerbeförderungsamt и даже для частныхъ мастеровъ.

III. Передвижные курсы (Wanderermeisterkursen) и лекции.

Образцовыя мастерскія и занятія въ нихъ могутъ удовлетворить запросы только сравнительно небольшого числа работниковъ. Нужда въ знаніяхъ у широкихъ круговъ ремесленниковъ требуетъ, помимо того созданія, болѣе доступнаго, такъ сказать, текучаго источника профессиональныхъ знаній и умѣній. И вотъ таковымъ является институтъ разъѣздныхъ странствующихъ учителей-инструкторовъ. Таковые объѣзжаютъ опредѣленные промышленные округа и подаютъ техническую помощь ремесленникамъ опредѣленныхъ специальностей. Странствующие инструктора, большей частью специалисты по опредѣленной области ремесленного производства, знакомятъ ремесленниковъ или ремесленницъ съ новѣйшими требованіями рынка и новѣйшими образцами, рисунками, моделями, съ лучшими приѣмами работы, новыми инструментами, способами полученія лучшаго сырого матеріала, подаютъ совѣты на счетъ лучшей организациі производства въ мастерской и т. д. Въ мѣстахъ, гдѣ имѣется большее скопленіе ремесленниковъ одного цеха они устраиваютъ краткосрочные курсы, лекціи, смотря по мѣстнымъ условіямъ. Часто такими инструкторами являются учителя ремесла въ какихъ-либо техническихъ и ремесленныхъ школахъ; для болѣе узкихъ специальностей Gewerbeförderungsamt разсылаетъ особыхъ специалистовъ.

До 1908 года вся дѣятельность по организациі такихъ Wanderermeisterkursen сосредоточивалась въ главномъ Gewerbeförderungsamt (Вѣнскомъ). Съ этого года, въ виду разросшаго количества такихъ учителей, Gewerbeförderungsamt нашло болѣе удобнымъ передать заботу о нихъ подобнымъ себѣ вспомогательнымъ учрежденіямъ на мѣстахъ и въ настоящее время ограничивается лишь ролью совѣтника при организациі подобныхъ передвижныхъ курсовъ въ какомъ-либо районѣ.

Численность подобныхъ странствующихъ инструкторовъ достигаетъ теперь цифры 126. Такихъ курсовъ до 1909 года было организовано 525 съ числомъ участниковъ 11.150. Ремесла, по которымъ такіе курсы организовывались, самыя разнообразныя: сапожное, портняжное, столярное, бочарное, слесарное, электро-монтажное, плотничное, кожевенное, часовое, гончарное, печное, выдѣлка оружія, ножей, ювелирное, рѣзьба по дереву, токарное, вышивка въ гладь, работа искусственныхъ цвѣтовъ и плетеніе кружевъ.

Къ этому виду дѣятельности относится и дѣятельность Gewerbeförderungsamt по распространенію техническихъ знаній путемъ лекціи на специально-техническія темы; такія лекціи читаются при всякомъ удобномъ случаѣ: при выставкахъ, музеяхъ и пр. для лицъ, занятыхъ промышленнымъ трудомъ, также и для болѣе широкой публики.

IV. Организація ремесленныхъ производительныхъ кооперативовъ и снабженіе механическимъ оборудованіемъ.

Департаментъ содѣйствія ремесленной промышленности не ограничивается однимъ распространеніемъ среди ремесленниковъ свѣдѣній о совершенныхъ способахъ работы и совершенныхъ орудіяхъ труда; онъ ставитъ себѣ цѣлью также на дѣлѣ приходить ремесленникамъ на помощь въ осуществленіи и примѣненіи этихъ лучшихъ условій ремесленного производства. Съ этой цѣлью, кромѣ совѣтовъ, указаній, выработки проектовъ оборудованія мастерскихъ и проч., Gew—amt приходитъ ремесленникамъ на помощь и деньгами, субсидіями для приобрѣтенія машинъ и большей частью снабжая этими машинами на льготныхъ условіяхъ выплаты ихъ стоимости.

Недоступность часто механическаго оборудованія отдѣльному ремесленному хозяйству, часто вслѣдствіе высокой своей стоимости, часто вслѣдствіе его большой производительности, требующей слишкомъ большого для средствъ отдѣльнаго ремесленного предпріятія рынка сбыта, заставляютъ отдѣльныхъ производителей объединяться въ кооперативы, чтобы общими усиліями обезпечить себѣ возможность пользованія механическимъ оборудованіемъ. Подобныя общества, кооперативы, имѣются въ Австріи, въ лицѣ организаціи совмѣстнаго пользованія мастерскими и обществомъ приобрѣтенія машинъ (Werkgenossenschaften und Maschinengenossenschaften). Цѣль первыхъ, какъ это ясно изъ названія—общее пользованіе механическими двигателями и орудіями, помѣщенными въ одной центральной мастерской; въ такихъ мастерскихъ каждый ремесленникъ отдѣльно и на опредѣленныхъ условіяхъ пользованія ими исполняетъ рядъ вспомогательныхъ работъ по превращенію сырья въ полуфабрикатъ; окончательная обработка и отдѣлка производится каждымъ уже въ своей мастерской. Такимъ образомъ, ремесленникъ, оставаясь самостоятельнымъ производителемъ, не лишается однако преимуществъ машиннаго производства. Подобныя центральныя мастерскія возможны тамъ, гдѣ имѣется достаточно желающихъ пользоваться ими ремесленниковъ одинаковой профессіи. Тамъ, гдѣ этого нѣтъ и гдѣ къ тому же электрическая сила дешева, та же цѣль: обезпеченіе механической обработки можетъ достигаться путемъ снабженія отдѣльныхъ ремесленниковъ небольшими двигателями. Съ этой цѣлью составляются общества и союзы ремесленниковъ на основахъ взаимной поруки. Иногда сама община выполняетъ роль подобнаго кооператива и снабжаетъ ремесленниковъ такими двигателями на условіяхъ постепенной выплаты.

Департаментъ содѣйствія ремесленной промышленности — Gewerbeförderungsamt принимаетъ активное участіе какъ въ образованіи подобныхъ вышеуказанныхъ кооперативовъ, руководя ими въ ихъ дѣятельности, такъ и въ снабженіи ихъ орудіями, машинами, двигателями, на льготныхъ условіяхъ выплаты (обычно-

венно разсрочка платежа на 10 лѣтъ). Gewerbeförderungsamt вырабатываетъ образцовые уставы такихъ организацій, нормы погашеній, планы оборудованія мастерскихъ и т. д. Уполномоченные Gew—amt принимаютъ непосредственное участіе въ организаціи такихъ обществъ на мѣстахъ, инструкторы устанавливаютъ оборудованіе такихъ коллективныхъ мастерскихъ, бухгалтера заводятъ книги и порядокъ счетоводства, инспектора провѣряютъ правильность дѣйствій обществъ и т. д.; въ этомъ заключается такъ сказать моральная помощь ремесленнымъ кооперативамъ. Матеріальная помощь, какъ уже сказали,—въ выдачѣ машинъ на льготныхъ условіяхъ выплаты.

Съ 1892 г. до 1908 г. число подобныхъ союзовъ, воспользовавшихся помощью Gew—amt было 282; стоимость снабженныхъ имъ машинъ—1.787,200 кг.;—возвращенный капиталъ составилъ до этого времени сумму 256.300 кг. 14% (надо принять во вниманіе, что многіе союзы лишь недавно воспользовались ссудой и не успѣли приступить къ выплатѣ ея). Бываютъ случаи разрушенія кооперативовъ, тогда орудія возвращаются въ Gew—amt и используются для другихъ кооперативовъ.

V. Ссуды и субсидіи.

Кооперативы по закупкѣ сырья и сбыту издѣлій нуждаются часто въ оборотномъ капиталѣ. Идя на встрѣчу этой потребности, съ 1898 г. Австрійское Министерство Торговли и Промышленности, изъ суммъ на поощреніе ремесленной промышленности, предназначаетъ опредѣленныя суммы на выдачу ссудъ и субсидій нуждающимся въ оборотномъ капиталѣ товариществамъ. На 1908 г. сумма эта составили 210.000 кр., изъ размѣра этой суммы видно, что субсидіи могутъ даваться только сравнительно очень небольшія и только вновь образующимся товариществамъ для поддержанія ихъ на первыхъ порахъ ихъ существованія; въ дальнѣйшемъ, для обезпеченія себя оборотнымъ капиталомъ они сносятся съ другими финансовыми и кредитными учрежденіями. Изъ пользующихся такими правительственными субсидіями сейчасъ имѣются 43 товарищества по закупкѣ сырья; организація послѣднихъ товариществъ сопряжена съ особенно большими трудностями, такъ какъ требуетъ отъ участниковъ особенной добросовѣстности, знаній и умѣнія вести предпріятіе. Далѣе, субсидируются еще нѣкоторыя товарищества по сбыту издѣлій; эти группы требуютъ еще большаго капитала и еще большихъ умѣній и добросовѣстности со стороны ведущихъ предпріятіе лицъ.

Съ 1898 до 1908 г.—114 товариществамъ было выдано ссудъ на 729,900 кр. Изъ этой суммы пришлось списать невозвращенныхъ 58.100 кр., большей частью вслѣдствіе распада товариществъ.

VI. Мѣры воздѣйствія на состояніе ремесленного ученичества.

До 1908 г. Главное Управление *Gewerbeförderungsamt* сосредоточивало въ себѣ еще и заботу объ улучшеніи обученія ремеслу учениковъ. Этой цѣли отвѣчали—поощреніе и устройство выставокъ издѣлій ремесленныхъ учениковъ, насажденіе обществъ попеченія о ремесленномъ ученичествѣ и субсидированіе мастеровъ въ цѣляхъ повышенія качества обученія ремеслу учениковъ. Выставки устраиваются мѣстные и областныя. Первые имѣютъ цѣлью знакомить какъ мѣстныхъ ремесленниковъ, такъ и общества съ состояніемъ ремесленного ученичества и установить общественный контроль надъ состояніемъ обученія въ ремесленныхъ мастерскихъ. Такія выставки устраиваются ежегодно во многихъ мѣстахъ Австріи. Работы оцѣниваются и соотвѣтственно распределяются по качеству (первый разрядъ, второй и т. д.). На областныхъ выставкахъ участвуютъ въ качествѣ экспонатовъ лишь работы, удостоенныя перваго разряда на мѣстныхъ выставкахъ; цѣль ихъ—взаимно контролировать состояніе ремесленного ученичества въ различныхъ мѣстахъ и путемъ соревнованія повышать его.

За 10-лѣтіе съ 1898 года до 1908 года мѣстныхъ, локальныхъ выставокъ было не менѣе 600 во всѣхъ частяхъ Австрійскаго государства и въ нихъ принимало участіе около 40.000 учениковъ. Кромѣ этихъ было еще свыше 40 центральныхъ, областныхъ выставокъ. Устройство такихъ выставокъ поощряется *Gewerbeförderungsamt*, и это поощреніе проявляется въ томъ, что оно вырабатываетъ инструкціи для устройства выставокъ, высылаетъ организаторовъ на мѣста для ихъ устройства, наконецъ, денежно субсидируетъ ихъ въ размѣрѣ до 200 кр.—для локальныхъ выставокъ и 400 кр.—центральныхъ. Сводъ правилъ для устройства такихъ выставокъ имѣется въ специально изданной *Gew—amt* книгѣ «Ученическія выставки какъ средство поднятія технического образованія ремесленныхъ учениковъ» (*Ausstellungen von Lehrlingsarbeiten, ein Hilfsunsel für fachlichen tecraubildung des gewerblichen Nachweichses*).

Такова въ краткихъ чертахъ многосторонняя дѣятельность австрійскаго *Gewerbeförderungsamt* въ интересахъ австрійской ремесленной промышленности. Дѣятельность эта еще сравнительно молодая, она не насчитываетъ еще 20 лѣтъ, а между тѣмъ сколько уже сдѣлано, какъ широко раскрыты перспективы и возможности дальнѣйшей работы.

На это частью указываетъ все растущій съ каждымъ годомъ бюджетъ этого департамента содѣйствія ремесленной промышленности, частью то, что за короткое время существованія оно успѣло создать по всей Австріи цѣлый рядъ частью правительственныхъ, частью общественныхъ организацій, преслѣдующихъ тѣ же цѣли—поощренія ремесленной промышленности. Со всѣми этими организаціями Главное Управление *Gewerbefördernugs-*

amt находится въ непосредственныхъ сношеніяхъ и частью ихъ субсидируетъ. Организациа съ тѣми же, какъ и Gewerbeförderungsamt, задачами и подобной ей дѣятельностью имѣются сейчасъ: въ Прагѣ, Брунѣ, Рейхенбергѣ, Инсбрунѣ, Грацѣ, Роверенцѣ, Герцѣ, Триестѣ, Зальцбургѣ, Краковѣ, Лембергѣ, Эгерѣ, Клагенфуртѣ, Троппау, Линцѣ. Кромѣ того, проводниками этой дѣятельности являются различныя торговыя, промышленныя городскія камеры, городскія управленія, автономныя земскія управленія и пр. Департаментъ содѣйствія ремесленной промышленности широко пользуется общественной инициативой и общественными организациями для расширенія и распространенія своей дѣятельности на мѣстахъ. Вышеописанная организациа содѣйствія ремесленной промышленности въ Австріи является въ настоящее время образцовой для всѣхъ прочихъ странъ Западной Европы.

Нужно ли говорить о томъ, какъ далеки мы отъ чего либо подобнаго въ нашей російской дѣйствительности. Контрастъ слишкомъ очевиденъ...

Чтобы дѣйствительно притти на помощь ремесленной промышленности въ такомъ огромномъ государствѣ, какъ Россія, съ такими различными условіями и нуждами ремесленной промышленности въ разныхъ мѣстахъ, нужно:

1) выработать планъ закономѣрной дѣятельности въ интересахъ поощренія ремесленной промышленности, основанной на тщательномъ знаніи нуждъ этой промышленности и анализѣ экономического и промышленнаго развитія страны;

2) изыскать особыя средства изъ государственнаго бюджета, предназначенныя спеціально на цѣли содѣйствія ремесленной промышленности;

3) создать особый правительственный органъ, вѣдающій интересами этой ремесленной промышленности и

4) широко использовать общественную инициативу и общественную самодѣятельность на мѣстахъ для проведенія въ жизнь широкихъ мѣропріятій по поднятію техническаго и экономического благосостоянія ремесленной промышленности.

ДОКЛАДЪ

Правленія Общества взаимнаго вспомошествованія ремесленниковъ въ г. Херсонѣ.

Правленіе Общества взаимнаго вспомошествованія ремесленниковъ въ г. Херсонѣ, подъ названіемъ «Опора», рассмотрѣвъ присланную Организационнымъ Комитетомъ программу занятій второго Всероссийскаго Съѣзда, признало весьма желательнымъ, въ интересахъ ремесленной промышленности въ г. Херсонѣ, открытіе ремесленной управы и высказало свои мнѣнія по слѣдующимъ вопросамъ: 1) какія дѣйствующія узаконенія о ремесленникахъ и о ремесленной промышленности устарѣли и какія желательны въ нихъ измѣненія и признало желательнымъ измѣненія ст. 285, 298, 336, 355, 390, 425; 2) какія мѣры способствуютъ улучшенію обработки ремесленныхъ издѣлій — рекомендовать устройство ремесленныхъ школъ, библиотекъ и курсовъ черченія; 3) какого рода кредитъ признается ремесленниками наиболѣе для себя выгоднымъ — рекомендуется устройство ремесленного мелкаго кредитнаго товарищества подъ контролемъ Государственнаго Банка; 4) какія мѣры желательно принять въ видахъ облегченія сбыта ремесленныхъ издѣлій, — желательно изданіе правительственнаго органа, изъ котораго видно было бы, въ какихъ мѣстностяхъ и какія ремесленные издѣлія требуются; 5) какія желательны измѣненія въ порядкѣ пересылки ремесленныхъ издѣлій, по почтѣ и по желѣзной дорогѣ — желательно, чтобы за пересылаемые по почтѣ и желѣзнымъ дорогамъ ремесленные издѣлія, взималась бы плата съ ремесленниковъ одинаковая, какъ за отдѣланные, такъ и въ сыромъ видѣ сдѣланные ремесленные издѣлія и по уменьшенному тарифу; 6) каковъ долженъ быть, въ интересахъ ремесленной промышленности, законъ о праздничномъ отдыхѣ — воскресные и двенадцатые праздники; 7) объ условіяхъ открытія и закрытія ремесленныхъ мастерскихъ и заведеній, — желательно было бы упрощеніе формальностей, связанныхъ съ открытіемъ ремесленныхъ заведеній, и чтобы, имѣющіе аттестатъ отъ Ремесленной Управы на званіе мастера, могли бы безпрепятственно открывать вездѣ мастерскія своего ремесла только заявивъ объ открытіи кому слѣдуетъ; для лицъ же, прибывающихъ изъ другихъ городовъ, надо производить экзаменъ черезъ лучшихъ мѣстныхъ мастеровъ соответствующаго ремесла; 8) о ремесленной инспекціи и присутствіи по ученическимъ дѣламъ, — все это должно быть возложено на Ремесленные Управы и 9) о ремесленномъ судѣ и уставѣ о наказаніяхъ, имъ налагаемыхъ, — желателенъ свой выборный ремесленный судъ изъ мѣстныхъ мастеровъ.

Правила, регулирующія положеніе ремесленныхъ учениковъ въ округѣ Верхне-Баварской ремесленной палаты.

Согласно постановленію Палаты отъ 17-го декабря 1908 года, утвержденному 3-го іюля 1909 г., за № 15967/II, министрами королевскаго двора и внѣшнихъ дѣлъ, на мѣсто прежнихъ вступаютъ въ силу для регулированія положенія ремесленныхъ учениковъ слѣдующія правила.

§ 1.

I. Право принимать учениковъ для обученія принадлежитъ лицамъ, обладающимъ общей гражданской правоспособностью, если они при этомъ находятся въ возрастѣ не ниже 24-хъ лѣтъ и выдержали экзаменъ на мастера.

II. Не требуется, чтобы экзаменъ на мастера былъ выдержанъ даннымъ лицомъ именно въ томъ ремеслѣ или отрасли ремесла, въ сферѣ котораго оно желаетъ принимать учениковъ для обученія. Однако, если экзаменъ на мастера выдержанъ даннымъ лицомъ не въ томъ ремеслѣ или отрасли ремесла, въ сферѣ котораго онъ желаетъ обучать ученика, то по отношенію къ этому ремеслу оно должно удовлетворять слѣдующимъ требованіямъ:

или имѣть засчитаннымъ установленное время ученичества и свидѣтельство о выдержаніи экзамена на подмастерье,

или въ теченіе пяти лѣтъ подрядъ лично руководить предприятиемъ либо въ качествѣ хозяина, либо въ качествѣ мастера или лица, заступающаго его мѣсто.

III. Лицамъ, не удовлетворяющимъ указаннымъ требованіямъ, право на принятіе учениковъ для обученія можетъ быть предоставлено высшимъ правительственнымъ учрежденіемъ (королевскимъ правительствомъ, министерствомъ внутреннихъ дѣлъ) по соглашенію послѣдняго съ ремесленной палатой и цехомъ, если таковой существуетъ.

IV. Въ ремесленныхъ предприятияхъ, которыя послѣ смерти ихъ руководителя продолжаютъ существовать на средства вдовы или несовершеннолѣтняго наслѣдника, до истеченія года послѣ смерти руководителя могутъ въ качествѣ замѣстителя послѣдняго принимать учениковъ для обученія также лица, не выдержавшія экзаменъ на мастера, если они находятся въ возрастѣ не ниже

24-хъ лѣтъ и удовлетворяютъ въ остальномъ требованіямъ § 129, абз. 2 положенія о ремеслахъ. Низшія правительственныя установленія (органы окружнаго управленія, въ нѣкоторыхъ городахъ магистратъ) могутъ предоставить такимъ лицамъ, какъ замѣстителямъ мастера, право на принятіе учениковъ для обученія срокомъ на одинъ годъ также въ нѣкоторыхъ другихъ случаяхъ. Указанный срокъ замѣстительства можетъ быть въ отдѣльныхъ случаяхъ продленъ постановленіями высшихъ органовъ (королевскимъ правительствомъ, министерствомъ внутреннихъ дѣлъ) по соглашенію послѣднихъ съ ремесленной палатой.

V. Право на принятіе учениковъ для обученія могутъ получить также лица, выдержавшія экзамены въ тѣхъ ремесленныхъ мастерскихъ, ремесленныхъ училищахъ, а также передъ тѣми экзаменаціонными комиссіями, учреждаемыми государствомъ для отдѣльныхъ отраслей ремесла или для выдачи свидѣтельства на право принятія учениковъ въ ремесленныя заведенія, принадлежащія государству, за которыми таковое признано центральнымъ правительствомъ страны.

VI. Владѣлецъ такого свидѣтельства (абз. V) приобрѣтаетъ право на принятіе учениковъ въ обученіе только въ томъ случаѣ, если онъ въ теченіе не свыше трехъ лѣтъ сплошь лично фактически работалъ въ сферѣ того ремесла или отрасли ремесла, которому онъ желаетъ обучать.

VII. Право на принятіе учениковъ для обученія предоставляется, далѣе, низшими правительственными органами тѣмъ лицамъ, по ихъ о томъ просьбѣ, которые фактически занимались ремесломъ въ теченіе по мѣньшей мѣрѣ пяти лѣтъ подъ рядъ и имѣли, согласно закону 1897 года, право на принятіе учениковъ для обученія. Оно можетъ быть предоставлено низшими правительственными органами также тѣмъ лицамъ, по ихъ о томъ просьбѣ, которыя имѣютъ означенное право, но не могутъ доказать своего фактическаго занятія въ данномъ ремеслѣ въ теченіе полныхъ пяти лѣтъ.

VIII. Лицамъ, удовлетворяющимъ въ одной спеціальной отрасли какого-либо ремесла требованіямъ, обозначеннымъ въ § 129 положенія о ремеслахъ, разрѣшается принимать учениковъ для обученія и въ другихъ отрасляхъ того же ремесла.

IX. Лицамъ, удовлетворяющимъ въ одномъ ремеслѣ требованіямъ § 129 положенія о ремеслахъ, разрѣшается принимать учениковъ для обученія въ области родственнаго съ нимъ ремесла.

X. Родственными нужно считать такія ремесла, которыя, по принятымъ въ одной мѣстности обычаямъ, во многихъ отношеніяхъ требуютъ одновременной работы и которыя по своей техникѣ настолько близко соприкасаются одно съ другимъ, что занятіе въ одномъ изъ нихъ даетъ въ то же время достаточное представленіе о техническихъ приемахъ, принятыхъ и отвѣчающихъ важнѣйшимъ интересамъ другого ремесла.

XI. Ремесла, которыя должны быть разсматриваемы какъ родственныя, публикуются къ тому же ремесленной палатѣ въ особыхъ спискахъ.

XII. Мѣстные правительственные органы по соглашенію съ ремесленной палатой могутъ представить хозяевамъ ремесленныхъ заведеній, въ которыхъ объединяется нѣсколько родовъ ремесель, право на принятіе учениковъ для обученія всѣмъ объединеннымъ въ предпріятіи ремесламъ или нѣкоторымъ изъ нихъ, если руководители въ одномъ изъ этихъ ремесель удовлетворяютъ требованіямъ, обозначеннымъ въ § 129 положенія о ремеслахъ. Но принуждать принимаемыхъ имъ учениковъ къ работѣ въ тѣхъ объединенныхъ въ его предпріятіи ремеслахъ, въ которыхъ онъ самъ не приобрѣлъ требуемыхъ правъ, глава предпріятія можетъ лишь настолько, насколько такая работа не идетъ въ размѣрѣ съ обученіемъ ремеслу, съ цѣлью обученія коему ученикъ принятъ.

XIII. Лица, желающія приобрести право на принятіе учениковъ въ порядкѣ абз. III, должны подать о томъ прошеніе въ ремесленную палату, которая передаетъ послѣднее въ соотвѣтствующее присутственное мѣсто.

§ 2.

I. Право держать и принимать учениковъ можетъ быть отнято мѣстными правительственными органами навсегда или на время у лицъ: 1) неоднократно проявившихъ серьезныя нарушенія своихъ обязанностей по отношенію къ ихъ ученикамъ, — особенно нарушенія, выразившіяся въ неудовлетворительномъ ихъ обученіи, или 2) замѣченныхъ въ учиненіи поступковъ, указывающихъ на то, что съ точки зрѣнія нравственной имъ не подобаетъ держать и принимать въ обученіе учениковъ.

II. Если до ремесленной палаты или комитета, вѣдающаго положеніе учениковъ, доходятъ свѣдѣнія о фактахъ, которые ставятъ подъ сомнѣніе право даннаго ремесленника имѣть или принимать учениковъ, то предсѣдатель ремесленной палаты долженъ въ теченіе недѣли вызвать къ себѣ такого ремесленника для объясненія о дошедшихъ свѣдѣніяхъ. Коль скоро передъ предсѣдателемъ ремесленной палаты, по немедленномъ произведеніи дознанія, выяснится справедливость дошедшихъ свѣдѣній, то онъ долженъ письменно предложить виновному мастеру отпустить ученика, если вопросъ идетъ о правѣ имѣть такогого.

Если же вопросъ идетъ о правѣ принять ученика для обученія, то вопросъ о принятіи долженъ быть снятъ съ очереди. При отказѣ со стороны мастера послѣдовать сдѣланному ему предложенію, предсѣдатель ремесленной палаты обращается къ низшему правительственному органу, которому препровождаетъ и производство по дѣлу.

III. Низшіе правительственные органы могутъ лишить мастера права принимать учениковъ навсегда или на время вслѣдствіе его нравственныхъ или физическихъ недостатковъ.

IV. Рѣшеніе низшаго органа о лишеніи мастера его права на принятіе учениковъ можетъ быть въ теченіе двухъ недѣль обжаловано въ высшую правительственную инстанцію. По истеченіи 14 дней постановленіе низшаго органа вступаетъ въ силу.

V. По истеченіи года права мастера могутъ быть постановленіемъ высшаго административнаго органа по соглашенію послѣдняго съ ремесленной палатой возстановлены.

VI. Списокъ лицъ, лишенныхъ права принимать учениковъ, находится въ бюро ремесленной палаты для всеобщаго ознакомленія.

§ 3.

I. Въ теченіе 4 недѣль съ начала ученья долженъ быть заключенъ письменный договоръ. Договоръ долженъ быть написанъ на выработанномъ ремесленной палатой бланкѣ, поскольку предсѣдателемъ ремесленной палаты не допущены къ употребленію другіе бланки.

II. Если договоръ заключенъ между родителями и дѣтьми, то увѣдомленія о немъ, написанныя на выработанномъ для такого рода случаевъ ремесленной палатой бланкѣ, должны быть также по истеченіи 4-хъ недѣль съ момента начала ученія представлены въ ремесленную палату.

§ 4.

I. Мастеръ обязанъ о каждомъ вступившемъ къ нему въ ученье ученикѣ въ теченіе 4-хъ недѣль съ момента начала ученья сдѣлать заявленіе въ ремесленную палату для занесенія его въ списки и предъявить при этомъ договоръ въ трехъ экземплярахъ (см. также § 17).

II. Послѣ утвержденія договора ремесленной палатой мастеръ получаетъ два экземпляра обратно, изъ которыхъ одинъ остается у него, тогда какъ другой передается законному представителю ученика.

III. Если требуется утвержденіе договора со стороны опекунскаго суда *), то договоръ долженъ быть переданъ въ ремесленную палату въ четырехъ экземплярахъ. Послѣ обратнаго ихъ полученія мастеръ долженъ слѣдить за тѣмъ, чтобы послѣдовало утвержденіе договора со стороны опекунскаго суда и коль-скоро утвержденіе состоится, чтобы копія постановленія суда была немедленно доставлена въ ремесленную палату.

IV. Мастера, не принадлежащіе къ какому-нибудь цеху, обязаны при отправкѣ договора или увѣдомленія о вступленіи въ

*) Опекунъ, согласно § 1822, циф. 6 и 7 Гражд. Улож. Герм., въ противоположность отцу и матери ученика, долженъ представить договоръ о вступленіи въ ученье къ утвержденію опекунскаго суда.

ученье внести въ кассу ремесленной палаты въ видѣ пошлины за запись по три марки за каждаго ученика.

V. Право принимать учениковъ можетъ быть предоставлено ремесленной палатой и союзомъ подмастерьевъ. Союзы должны представить договоры и внести пошлины. Договоры должны быть представлены въ теченіе мѣсяца съ начала учебнаго времени, въ цѣляхъ ихъ засвидѣтельствованія и внесенія ученика ремесленной палатой въ списки. Одновременно вносятся въ кассу ремесленной палаты и пошлины.

§ 5.

Для регулированія продолжительности времени ученья и максимальнаго числа учениковъ ремесленной палатой выработаны особыя правила.

§ 6.

Принятаго въ предпріятіе ученика мастеръ обязанъ обучать всѣмъ встрѣчающимся въ данномъ ремеслѣ работамъ: какъ тѣмъ, которыя относятся къ какой-нибудь особой отрасли ремесла, если ученикъ преимущественно или исключительно имъ занимается, такъ и другимъ общеупотребленнымъ приѣмамъ и обыкновеннымъ работамъ, при этомъ—въ порядкѣ, требуемомъ соображеніями цѣлесообразности обученія. Онъ обязанъ либо самъ, либо черезъ посредство способнаго къ тому (§§ 126, 129 положенія о ремеслахъ и § 1 настоящихъ правилъ), специально для этого предназначеннаго своего представителя, руководить обученіемъ ученика, развивать въ немъ работоспособность и добрые нравы и удерживать отъ распутства; онъ долженъ охранять его отъ дурнаго обращенія со стороны рабочихъ и домашнихъ и заботиться о томъ, чтобы ученику не давались работы, несоотвѣтствующія его физическимъ силамъ.

II. Мастеръ обязанъ представить ремесленной палатѣ или органу, ее замѣняющему (см. также § 17), по ея требованію подробный отчетъ о ходѣ обученія, родѣ занятій, а равно по остальнымъ, касающимся ученика, вопросамъ. Онъ обязанъ далѣе давать требуемыя свѣдѣнія, касающіяся его права принимать учениковъ для обученія.

§ 7.

I. Ученикамъ, не достигшимъ 16-ти лѣтъ, посѣщеніе пивныхъ и другихъ публичныхъ торговыхъ заведеній разрѣшается только въ сопровожденіи взрослыхъ членовъ семейства мастера или самаго мастера, или съ разрѣшенія послѣдняго.

II. Мастеру разрѣшается выговорить въ договорѣ, чтобы ученикъ безъ его разрѣшенія не вступалъ въ союзы и не посѣщалъ какихъ-либо собраний.

III. Мастеръ не можетъ лишать ученика возможности посѣщать въ воскресные и прадзничные дни церковныхъ служеній. Ученики, не живущіе въ домѣ мастера и за его счетъ, не могутъ быть принуждаемы по исполненію домашнихъ работъ.

IV. По принятіи ученика въ обученіе мастеръ долженъ немедленно приписать его къ существующей больничной кассѣ, если уставъ послѣдней допускаетъ это по отношенію ко всѣмъ ученикамъ, или если ученикъ получаетъ плату, либо столъ, или квартиру, либо какое-нибудь иное вознагражденіе, если только оно не носитъ характера добровольной дачи карманныхъ денегъ. При наличности указанныхъ предположеній ученикъ, по достиженіи имъ 16-ти лѣтъ, долженъ быть застрахованъ на случай потери трудоспособности.

V. Мастеръ долженъ заботиться о томъ, чтобы малолѣтній ученикъ имѣлъ рабочую книжку и чтобы въ такую заносились требуемыя записи, а именно: время поступленія въ ученичество, родъ специальности, прекращеніе отношенія ремесленнаго обученія, время выступленія изъ ученія и, если занятіе подверглось измѣненію, то родъ послѣдняго. Кромѣ того, выступленіе ученика съ цѣлью перехода къ другому ремеслу или другой профессіи должно быть помѣчено въ рабочей книжкѣ, какъ фактъ, послужившій причиной прекращенія отношеній ремесленнаго обученія. Всѣ указанныя записи должны производиться чернилами и подъ ними должна стоять подпись мастера или уполномоченнаго послѣднимъ лица. Все, что вполне или отчасти характеризуетъ ученика, должно быть занесено въ книжку.

VI. Мастеръ обязанъ держать рабочую книжку въ сохранности и послѣ правомѣрнаго прекращенія договора съ ученикомъ выдаетъ ее либо законному представителю послѣдняго, если таковой ее требуетъ, или, если ученику не исполнилось 16-ти лѣтъ, либо, въ другихъ случаяхъ, самому ученику.

VII. Если находящаяся на сохраненіи у мастера книжка сдѣлалась негодной къ употребленію, утерялась или уничтожилась, или если въ нее внесены или на ней поставлены мастеромъ недопустимыя замѣчанія, помѣтки или знаки, или если мастеромъ по неправомѣрной причинѣ отказано въ ея возвращеніи, то новая книжка можетъ быть заведена на счетъ мастера. Мастеръ, не выдавшій книжки, несмотря на законную къ тому обязанность, не внесшій въ нее надлежащихъ записей и сдѣлавшій въ ней недопустимыя примѣчанія и помѣтки, долженъ вознаграждать за это ученика, если требованіе послѣдняго будетъ въ теченіе четырехъ недѣль оформлено судебнымъ порядкомъ.

§ 8.

I. Ученикъ находится подъ отеческимъ попеченіемъ мастера и обязанъ послѣднему, а равно тому, который вмѣсто него будетъ руководить обученіемъ, послушаніемъ, вѣрностью, прилежаніемъ и подобающимъ поведеніемъ.

II. Тяжкія и неподобающія наказанія, а равно всякія вредно отзывающіяся на здоровьѣ ученика дѣянія воспрещаются.

III. Ученикъ обязанъ планомѣрно и аккуратно посѣщать общеобразовательную (Fortbildungsschule (§ 120, абз. 3, полож. о ремесл.) или специальную, поскольку ему предоставляена къ тому возможность.

IV. Если въ данной мѣстности нѣтъ общеобразовательной или специальной (специально рисовальной, (Fachzeichenschule), мастеръ долженъ понудить ученика посѣщать школу сосѣдней мѣстности, если ученикъ будетъ въ нее принятъ и если съ посѣщеніемъ ея не связаны значительные расходы, а равно потеря времени, здоровья и дурныя вліянія на нравственныя качества ученика.

V. Мастеръ обязанъ понуждать ученика къ планомѣрному и аккуратному посѣщенію общеобразовательной или специальной школы, предоставить ему для этого требуемое время и наблюдать за посѣщеніемъ школъ со стороны ученика. Эта обязанность остается на немъ также во время испытанія. Но если его старанія въ теченіе долгаго времени не дадутъ результата, то мастеръ можетъ расторгнуть договоръ и потребовать вознагражденія за вредъ и убытки.

§ 9.

I. Въ случаѣ смерти мастера или прекращенія имъ веденія своего предпріятія, ремесленная палата должна быть немедленно объ этомъ извѣщена и одновременно поставлена въ извѣстность о томъ, передано ли предпріятіе другому лицу и возобновляетъ ли послѣднее договоры съ учениками своего предшественника.

II. Если да, то новый мастеръ въ согласіи съ отцомъ ученика или законнымъ его замѣстителемъ (матерью, опекуномъ) и самого ученика долженъ внести въ договоръ соотвѣтствующую отмѣтку, за которой слѣдуетъ соотвѣтствующее измѣненіе въ списокъ ремесленной палаты. Если же преемника по договору не оказывается, то ремесленная палата несетъ дѣятельную заботу о томъ, чтобы ученикъ былъ принятъ къ другому мастеру для отбытія оставшагося времени ученія. Если послѣднее составляетъ не болѣе полугода, то по распоряженію предсѣдателя палаты ученикъ можетъ быть допущенъ къ ближайшему экзамену на подмастерье.

III. Такимъ же образомъ должно быть поступлено и въ томъ случаѣ, если мастеръ утратитъ право держать учениковъ, или если послѣднее будетъ у него отнято, или если онъ не окажется способнымъ выполнить лежащія на немъ, обусловленныя договоромъ, обязанности.

IV. Посредничество ремесленной палаты въ устройствѣ ученика можетъ имѣть мѣсто также въ томъ случаѣ, если преждевременное прекращеніе договора имѣетъ мѣсто на основаніи §§ 2 и 10—12 настоящихъ правилъ или если ученикъ, послѣ

невыдержаннаго имъ экзамена на подмастерья, пожелаетъ продолжать, съ цѣлью совершенствованія своихъ знаній, учение въ другомъ предпріятіи (срав. § 16).

§ 10.

I. До истеченія обусловленнаго въ договорѣ срока и безъ предупрежденія ученикъ можетъ быть уволенъ въ слѣдующихъ случаяхъ.

1) если онъ или его законный представитель при заключеніи договора ввелъ мастера въ обманъ предъявленіемъ ему поддѣльной или исправленной рабочей книжки или свидѣтельства, или если онъ ввелъ его въ ошибку при заключеніи равнобѣрно двусторонняго рабочаго договора;

2) если онъ учинилъ кражу, убійство, обманъ или велъ безпутный образъ жизни;

3) если онъ безъ правомѣрнаго основанія оставилъ ученье или упорно уклонялся отъ выполненія обусловленныхъ договоромъ обязанностей;

4) если онъ, несмотря на предостереженія, неосторожно обходился съ огнемъ и свѣтомъ;

5) если онъ позволилъ себѣ грубо оскорблять мастера или его замѣстителя или членовъ семейства того или другого;

6) если онъ умышленно и противозаконно причинилъ поврежденіе вещей въ убытокъ мастеру или лицу, работающему съ нимъ вмѣстѣ;

7) если онъ вовлекалъ членовъ семейства мастера, замѣстителя или помощника послѣдняго или со своей стороны по отношенію къ нимъ допустилъ дѣянія, нарушающія законъ или противныя добрымъ нравамъ;

8) если онъ оказался неспособнымъ къ продолженію ученія или заболѣлъ заразительною болѣзнью;

9) если онъ, несмотря на понужденія, оставилъ посѣщеніе общеобразовательной или ремесленной школы.

II. Увольненіе ученика не можетъ имѣть мѣсто, если, въ случаяхъ указанныхъ въ пунктахъ 1—7, дѣянія являющейся основаніемъ къ увольненію стали мастеру извѣстны болѣе недѣли назадъ.

§ 11.

I. Ученикъ по истеченіи времени его испытанія, можетъ со своей стороны прекратить отношенія съ мастеромъ въ слѣдующихъ случаяхъ:

1) если онъ не способенъ къ продолженію ученія;

2) если мастеръ или его замѣститель или членъ ихъ семейства хотѣлъ вовлечь его или его родственниковъ въ поступки, запрещенные закономъ и противныя добрымъ нравамъ;

3) если мастеръ, вопреки условію, не платитъ ему денегъ, не заботится о предоставленіи надлежащихъ занятій если мастеръ стремится извлечь изъ него неправомѣрныя выгоды;

4) если при продолженіи ученья грозитъ явная опасность для жизни или здоровья ученика, опасность, которую нельзя было предвидѣть при заключеніи договора;

5) если мастеръ не выполняетъ возложенныя на него закономъ или договоромъ обязанности, по отношенію къ ученику, отчего страдаетъ здоровье, нравственныя качества или обученіе ученика, или если онъ злоупотребляетъ правомъ отеческаго попеченія, или проявляетъ свою неспособность выполнить обусловленныя договоромъ обязанности.

II. Со смертнаго ученика договоръ прекращается. Со смертью мастера договоръ также прекращается, если прекращеніе его въ теченіе 4-хъ недѣль получить силу.

§ 12.

I. Если законнымъ представителемъ ученика (отцемъ, матерью, опекуномъ) или, при его совершеннолѣтіи, самимъ ученикомъ будетъ подано мастеру письменное заявленіе о томъ, что ученикъ переходитъ въ другое ремесло или вообще обращается къ другой профессіи то отношенія ремесленнаго обученія, если ученикъ не будетъ уволенъ ранѣе, прекращается по истеченіи четырехъ недѣль.

II. Въ теченіе 9 мѣсяцевъ съ момента прекращенія отношеній немедленнаго обученія, ученикъ не можетъ поступить къ другому мастеру того же ремесла безъ согласія прежняго мастера.

§ 13.

При прекращеніи отношенія ремесленнаго обученія на основаніи постановленій § 10, цифръ 1—7 и 9 или вслѣдствіе перехода ученика въ другое ремесло или къ другой специальности, мастеръ можетъ требовать вознагражденія только въ томъ случаѣ, если договоръ заключенъ письменно. При неправомѣрномъ оставленіи ученья размѣры вознагражденія опредѣляются въ предѣлахъ § 127/д., абз. I *) Полож. о ремесл. Въ послѣднемъ случаѣ должникомъ является отецъ ученика, а равно тотъ предприниматель, который склонитъ ученика къ оставленію ученья, или который приметъ его къ себѣ на работу, несмотря на свою освѣ-

*) § 127/д., абз. I. При прекращеніи отношеній ремесленнаго обученія мастеромъ по причинѣ неправомѣрнаго оставленія ученикомъ ученья размѣръ вознагражденія мастера, если таковой не опредѣленъ въ договорѣ, равняется половинѣ суммы, которую мастеръ долженъ былъ въ періодъ времени, слѣдовавшій за днемъ расторгненія договора, не превышающій, однако, 6 мѣсяцевъ, платить, согласно установленнымъ въ данной мѣстности цѣнамъ, подмастерью или помощнику.

домленность о томъ, что ученикъ обязанъ къ продолженію отношеній ремесленнаго обученія.

§ 14.

I. Объ истеченіи срока договора, равно какъ обдосрочномъ его прекращеніи мастеръ долженъ извѣстить ремесленную палату въ теченіе 8 дней, причемъ имъ должны быть указаны основанія прекращенія договора.

II. Ученику во всякомъ случаѣ должно быть выдано свидѣтельство, въ которомъ долженъ быть указанъ родъ ремесла, продолжительность ученя, полученные въ теченіе его знанія и навыки, и равно охарактеризовано его поведеніе.

Свидѣтельство это должно быть завѣрено бесплатно общиннымъ присутствіемъ (*gemeindebehörde*).

§ 15.

По окончаніи ученя ученикъ долженъ подвергнуться экзамену на подмастерье передъ существующей экзаменаціонной комиссіей.

II. Мастеръ обязанъ подучить ученика къ сдачѣ экзамена. Далѣе, онъ долженъ наблюдать, чтобы ученикъ былъ во время приписанъ для сдачи экзамена при комиссіи. Въ противномъ случаѣ мастеръ штрафуется въ размѣрѣ 90—150 марокъ, а въ случаѣ несостоятельности наказывается арестомъ до 4 недѣль. При повтореніи того же упущенія мастеръ можетъ быть лишенъ права держать учениковъ.

III. Прошеніе о допущеніи къ экзамену ученикъ долженъ направить въ экзаменаціонную комиссію. Въ прошеніи должны быть приведены біографія ученика, собственноручно послѣднимъ написанная, учебное свидѣтельство, утвержденный учебный договоръ и, если экзаменующійся обязанъ былъ во время своего ремесленнаго обученя посѣщать общеобразовательную или спеціальную школу, то свидѣтельство объ ея посѣщеніи.

IV. Экзаменъ на подмастерья считается недѣйствительнымъ и свидѣтельство о выдержаніи его теряетъ силу или подлежитъ отнятію, если къ прошенію о допущеніи къ экзаменамъ были приложены поддѣльные документы.

§ 16.

Если ученикомъ не будетъ выдержанъ экзаменъ вслѣдствіе плохой его подготовки мастеромъ, то къ послѣднему ученикомъ можетъ быть предъявленъ искъ объ убыткѣ. Кромѣ того, предсѣдатель ремесленной палаты при повтореніи подобнаго случая можетъ взять это за основаніе къ лишенію даннаго мастера права принимать учениковъ.

§ 17.

Настоящія правила дѣйствительны также по отношенію къ занятіямъ учениковъ у членовъ цеховъ со слѣдующими ограниченіями:

а) предписанная §§ 3 и 4 подача учебнаго свидѣтельства и трехъ экземпляровъ договора направляется не въ ремесленную палату, а къ предсѣдателю цеха. Соотвѣтственно этому модифицируются и указанія §§ 9 и 14.

б) Предсѣдатель каждаго цеха подѣ страхомъ назначеннаго § 18 штрафа обязанъ къ 1-му февраля и 1-го августа каждаго года передавать предсѣдателю ремесленной палаты для внесенія въ списки:

1) списокъ зарегистрированныхъ цехомъ вступившихъ за истекшее полугодіе въ ученіе учениковъ;

2) списокъ учениковъ, выбывшихъ за истекшее полугодіе изъ ученія.

Если въ списокѣ учениковъ не произошло никакихъ измѣненій, то все же каждый разъ въ указанные сроки объ этомъ должно быть сдѣлано особое сообщеніе.

с) Обязанности, возложенныя §§ 6, абз II, 9 и 14 на ремесленную палату и ея органы падаютъ по отношенію къ ученикамъ, обучающимся у членовъ, цеховъ, на цехи и ихъ органы. Тѣмъ не менѣе ремесленная палата управомочена понуждать органы цеховъ къ испытанію возложенныхъ на нихъ обязанностей.

д) Прошенія о сокращеніи учебнаго времени подаются въ цехъ, откуда, по внимательномъ исправленіи неточностей, отправляются въ ремесленную палату.

е) Цехи управомочены самостоятельно издавать правила для регулированія положенія учениковъ. Но таковыя правила не должны противорѣчить правиламъ, издаваемымъ ремесленной палатой и ея органами. Ко времени экзаменовъ всѣ правила, изданныя цехами, собранныя въ одинъ кодексъ, должны быть представлены въ ремесленную палату для ихъ утвержденія.

§ 18.

Нарушенія настоящихъ постановленій, согласно § 103 и абз. 2 полож. о ремесл., караются штрафомъ до 20 марокъ, поскольку для нихъ не установлены закономъ иныя наказанія.

Мюнхень, 19 августа 1909 г.
Ремесленная Палата Верхней Баваріи.

Ремесленная школа для переплетчиковъ въ Мюнхенѣ.

а) Школа для переплетчиковъ состоитъ изъ 4-хъ восходящихъ классовъ.

б) Въ ней проходятся слѣдующіе предметы: Законъ Божій, профессиональныя сочиненія, ремесленный счетъ и веденіе книгъ, свѣдѣнія изъ жизни человѣка и гражданина, рисованіе, практическое обученіе ремеслу съ матеріало-и товаровѣдѣніемъ.

с) Во всѣхъ классахъ на учебные предметы полагается по 9 часовъ въ недѣлю; ученіе происходитъ одинъ разъ въ недѣлю, отъ 8—12 часовъ и отъ 2—7. Въ послѣднія двѣ недѣли передъ Рождествомъ ученія не бываетъ въ виду усиленной работы въ мастерской.

д) Практическое обученіе ремеслу производится мастерами-специалистами, остальные предметы въ рукахъ преподавателей начальныхъ, народныхъ и дополнительныхъ школъ.

е) Матеріаль, употребляемый во время практическаго обученія, доставляется цехомъ; онъ же заботится о доставленіи предметовъ, необходимыхъ для нагляднаго обученія, и орудій производства. Мастера, которые не принадлежатъ къ цеху, должны, согласно законоположенію о ремесленныхъ ученикахъ, посѣщающихъ школу, дѣлать опредѣленные взносы, которые поступаютъ въ ремесленную казну.

ф) Вотъ распредѣленіе предметовъ и часовъ:

П Р Е Д М Е Т Ы.	Ч А С Ы.			
	I кл.	II кл.	III кл.	IV кл.
Законъ Божій	1	1	—	—
Сочиненія и чтеніе	1	1	1	1
Счетъ и веденіе книгъ	1	1	1	1
Свѣдѣнія о жизни человѣка и гражданина.	1	1	1	1
Рисованіе	3	3	3	3
Практическое обученіе и матеріаловѣдѣніе.	2	2	3	3

Распредѣленіе учебнаго матеріала.

Учебные предметы содержатъ слѣдующій учебный матеріаль:

а) Законъ Божій. Программа устанавливается высшимъ духовнымъ начальствомъ.

в) Профессиональныя сочиненія. Ученикъ долженъ научиться писать правильно, въ стилистическомъ, орфографическомъ отношеніи, соблюдая притомъ необходимую форму, все, что можетъ встрѣтиться ему, какъ въ частной, такъ и въ дѣловой жизни. Матеріалъ распредѣляется такъ:

I классъ. Частная переписка. Почтовый переводъ, телеграммы, адреса для почтовыхъ пакетовъ, накладныя. Переписка, касающаяся профессіи. Справки и свѣдѣнія. Предложеніе труда; просьба о мѣстѣ. Аннонсы. Объясненія условій приема работы и отказъ отъ нея. Рекомендація фирмы. Объявленія.

II классъ. Сочиненія по торговымъ и рабочимъ дѣламъ. Предложенія матеріала и работы; освѣдомленія о цѣнахъ. Заказы. Наиболѣе употребительныя формы письменныхъ сношеній. Указанія, объясненія, касающіяся дѣла, поставки товара. Счетъ. Квитанція. Частичная уплата, жалобы, извиненія, мнѣнія, свидѣтельства, рекомендаціи.

III классъ. Дѣловыя сношенія. Сочиненія, касающіяся долговыхъ отношеній, предоставленіе кредита, долговыя обязательства, поручительства, напоминаніе о долгѣ, продленіе срока платежа, скидка по счету, установленіе сроковъ платежей, взысканіе по векселю.

IV классъ. Письменныя сношенія съ разными учрежденіями. Предложенія и прошенія въ городскую управу, въ духовное вѣдомство, въ общественную бібліотеку, въ ремесленную управу, въ казначейство. Доклады объ экономическихъ и социальныхъ условіяхъ переплетнаго ремесла въ данной мѣстности, направленные ими въ ремесленныя товарищества или въ соответственныя вѣдомства.

с) Преподаваніе чтенія, соединенное съ свѣдѣніями изъ жизни человѣка и гражданина, должно стремиться къ умственному развитію ремесленнаго ученика и пробудить въ немъ интересъ къ чтенію хорошихъ произведеній литературы. Вмѣстѣ съ тѣмъ оно расширяетъ и профессиональныя свѣдѣнія учащихся посредствомъ выбора подходящихъ статей. Выборъ статей предоставляется во всѣхъ классахъ по усмотрѣнію учителя.

д) Счетъ. Этотъ предметъ долженъ пробудить и развитъ въ ученикѣ представленіе о необходимомъ порядкѣ въ веденіи, какъ частнаго, такъ и дѣловаго хозяйства; кромѣ того, конечно, онъ даетъ ему умѣнье вести разумно и точно необходимое счетоводство.

I классъ. Заработная плата: а) вознагражденіе и заработокъ ученика и подмастерья. Расчетныя листы. Недѣльные, мѣсячныя и годовые расчеты. б) Расходы одного лица и цѣлаго семейства. Бюджетъ и смѣна. Приходо-расходная книга: недѣльные, мѣсячныя и годовые итоги. с) Сбереженія и наростаніе процентовъ. Стоимость матеріала: а) Закупка матеріала. Скидка при уплатѣ наличными. Простое вычисленіе поверхностей. б) Вычисленіе стоимости израсходованнаго матеріала. Второстепенные расходы: транспортъ

и другіе расходы по пересылкѣ. Издержки по мастерской: наемъ помѣщенія, приобрѣтеніе машинъ и орудій производства; порча ихъ. Отопленіе. Освѣщеніе.

II классъ. Покупка и продажа. Разные случаи изъ дѣятельности мастерской. Распредѣленіе общихъ издержекъ. Прибыль и убытки. Простыя вычисленія разныхъ стоимостей, Вычисленіе средняго числа и процентнаго содержанія. Уменьшеніе цѣнъ при крупныхъ заказахъ. Расцѣпка.

III классъ. Смѣты для устройства домашняго хозяйства, для основанія переплетнаго дѣла и другихъ болѣе обширныхъ учрежденій, оптовыхъ закупокъ матеріала. Покупка товара за границей; иностранныя деньги; вычисленіе стоимости цѣнныхъ бумагъ. Вычисленіе пошлинъ, страхованій отъ болѣзни, на случай инвалидности, отъ несчастныхъ случаевъ. Страхуваніе жизни и на случай пожара.

IV классъ. Простая бухгалтерія. Мѣсячныя и годовыя заключенія счетовъ въ дѣловыхъ книгахъ. Обращеніе векселей и чековъ.

е) Свѣдѣнія изъ жизни человѣка и права и обязанности гражданина. Этотъ предметъ долженъ дать ученику понятіе о разумной, духовной и физической жизни человѣка; онъ имѣетъ поэтому въ виду какъ гигиену, такъ и жизнь въ средѣ товарищей, въ общинѣ, въ государствѣ; при этомъ обращается особенное вниманіе на то, что можетъ разъяснить ученику общность интересовъ всѣхъ сословіи и классовъ. Матеріалъ распредѣленъ такъ:

I классъ. а) Ученикъ; его учебная жизнь; мастерская. б) Ученіе о благонравственности: поведеніе дома, въ школѣ, на улицѣ, въ мастерской, въ обществѣ, въ отношеніи мастеровъ и подмастерьевъ. с) Гигіена. Строеніе человѣческаго тѣла. Дыханіе. Питаніе и кровообращеніе. Питательныя и вкусовыя вещества и степень ихъ питательности. Уходъ за кожей и зубами. Жилище и одежда. Работа и отдыхъ. Вредное вліяніе ремесла на здоровье человѣка и прежде всего вредъ работы въ переплетной мастерской. Забота о чистотѣ.

II классъ. а) Исторія ремесла вообще. б) Развитіе переплетнаго дѣла въ ремесло. Старинныя обертки, переплеты и футляры. Церковныя переплеты къ средніе вѣка. Изобрѣтеніе книгопечатанія, его вліяніе на развитіе переплетнаго дѣла. Наиболѣе выдающіеся итальянскіе типы переплета (Aldinen, Magoli, Canevari-bände); французскіе (Grollier, Fogu, de Thau, Gascon). Нѣмецкій переплетъ. Сѣверныя и южныя способы брошюровки и переплета. с) Современное состояніе ремесла. Фабричное производство. Старинныя цехи и современный цехъ; свободное ремесло.

III классъ. Важнѣйшія ремесленныя учрежденія. Испытанія на подмастерье и на мастера. Устройство общины, задача ея, социальныя и экономическія учрежденія ея. Права и обязанности члена общины. Почетныя должности въ общинѣ. Баварская конституція. Задача государства. Права и обязанности гражданина—члена государства. Почетныя должности въ государствѣ.

IV классъ. Государственный строй нѣмецкой имперіи. Задачи государства. Соціальное законодательство. Торговля и внѣшнія сношенія государства и ихъ значеніе для блага гражданъ вообще и ремесленниковъ въ частности.

f) Рисованіе. Преподаваніе рисованія должно развить въ ученикахъ ловкость и увѣренность въ обращеніи съ принадлежностями рисованія и дать имъ понятіе о красивомъ сочетаніи линій и объ изящныхъ формахъ, встрѣчающихся преимущественно въ переплетномъ дѣлѣ и, наконецъ, научить его употребленію красокъ и золота. Выборъ матеріала и распредѣленіе его по классамъ таково.

I классъ. Построеніе рисунка. Геометрическія линіи и фигуры. Узоры и прямоугольники для простого рельефнаго шрифта и желѣзныхъ плоскихъ украшеній; дѣленіе корешка книги на разныя части посредствомъ линій; увеличеніе и уменьшеніе узора для перенесенія его на переплетъ книги; дѣленіе на части угловъ книги; окружность и чертежныя задачи на нее и всевозможныя филейныя узоры, дѣленіе круга для штемпельной розетки, эллипсы и дуги для середины переплета.

Рисованіе отъ руки. Простое сочетаніе цвѣтовъ (умѣнье подбирать цвѣта) при наложеніи (или наброскѣ) плетевъ, бабочекъ на цвѣтную бумагу съ цѣлью развить вкусъ ученика въ сочетаніи красокъ. Упражненіе въ составленіи простыхъ узоровъ для краевъ переплета карандашемъ и кистью.

II классъ. Черченіе въ связи съ рисованіемъ отъ руки. Рисованіе ведется въ возможно тѣснѣйшей связи съ практическимъ обученіемъ ремеслу.

Рисованіе ведется по лучшимъ образцамъ; рисуютъ и на кожѣ—красками и золотомъ.

III классъ. Продолженіе занятій второго класса. Ученики приучаются дѣлать наброски, составлять и примѣнять узоры и рисунки—преимущественно орнаменты и украшения для верхняго переплета книги (предварительно изучаются лучшіе англійскіе и нѣмецкіе переплеты съ украшениями). Рисованіе простого шрифта (буквъ).

IV классъ. Усовершенствованіе вкуса. Обращается особое вниманіе на умѣнье сдѣлать переплетъ въ извѣстномъ стилѣ. Декоративныя стильныя надписи на корешкѣ и крышкѣ книги. Упражненія въ рисованіи отъ руки, въ рисованіе эскизовъ. Воспроизведеніе рисунковъ въ разныхъ техническихъ работахъ, напримѣръ, въ вырѣзаніи изъ кожи и т. п. Рисованіе фигурныхъ заглавныхъ буквъ.

g) Практическое обученіе съ матеріаловѣдѣніемъ и знакомство съ орудіями производства. На этихъ урокахъ слѣдуетъ познакомить ученика практически съ разными работами его ремесла, съ цѣлесообразнымъ пользованіемъ матеріаломъ, съ употребленіемъ принадлежностей ремесла и съ обращеніемъ съ машинами. Вмѣстѣ съ тѣмъ онъ долженъ получить точное и ясное

понятіе о томъ матеріалѣ, который ему служить для производства предметовъ его ремесла. Программа занятій такова:

I классъ. а) Свѣдѣнія о матеріалѣ и орудіяхъ производства. Бумаги. Сорта: бумага для печати и для письма. Цвѣтная бумага. Форматы бумаги и книгъ. Папка, оберточная и пропускная бумага. Клеевыя вещества, ихъ приготовленіе и употребленіе. Матеріалъ для тетрадей. Матеріалъ для переплета: холстъ, кожа, пергаментъ и т. п. Вытравленіе на кожѣ и окраска ея. Краски, золото, лакъ и воскъ. б) Практическое обученіе. Переплеть книги отъ складыванія листовъ (фальцовки) до прессованія ихъ.

II классъ. Практическое обученіе. Простыя работы по наклейкѣ. Наклейка картъ и таблицъ карманнаго размѣра. Разнаго рода брошюровка. Выдергиваніе листовъ, вставленіе ихъ. Разные обрѣзы книгъ: клеевой и цвѣтной. Изготовленіе разнаго вида корешковъ книгъ и футляровъ для нихъ изъ папки.

III классъ. Приготовленіе кожаного и полусафьяннаго переплета. Отдѣлка счетоводныхъ книгъ. Золотой грунтъ золоченіемъ отъ руки и прессомъ. Мраморовидное украшеніе. Разнаго рода мраморный обрѣзь. Золотой обрѣзь.

IV классъ. Дальнѣйшее усовершенствованіе въ простомъ и изящномъ переплетѣ. Упражненія въ изготовленіи мраморной бумаги и въ золоченіи. Обрѣзы всевозможныхъ родовъ.

Приготовленіе къ испытанію на подмастерье.

Д-ръ Г. Кершенштейнеръ.

Общія основныя положенія для органи- заціи дополнительныхъ школъ въ Мюнхенѣ.

Конечной цѣлью общественныхъ школъ, содержимыхъ на народныя средства, является воспитаніе полезныхъ для государства гражданъ. Полезнымъ гражданиномъ будетъ тотъ, который своей работой, прямо или косвенно, способствуетъ осуществленію цѣлей государства — какъ правового и культурнаго общества. Первая задача школы есть, слѣдовательно, возможно большее *развитіе въ ученикахъ работоспособности и любви къ работѣ*. Второй задачей должно быть развитіе въ нихъ въ возможно раннемъ возрастѣ *привычки съ удовольствіемъ работать на пользу ближнихъ*. Третьей задачей школьнаго развитія является умѣнье согласовать приобрѣтенныя воспитаніемъ способности служенія людямъ, уваженіе къ нимъ и нравственное самоотреченіе съ задачами государства, какъ сообщества людей; разумѣется, добиваться пониженія этихъ задачъ, т. е. задачъ государства, возможно только въ той мѣрѣ, въ какой позволяютъ это способности и общее развитіе ученика.

Наши теперешнія школы не сознаютъ необходимости этой тройкой задачи. Тамъ, гдѣ онѣ хорошо организованы, онѣ стараются достигъ выполненія только первой задачи. Но въ общемъ эти школы не служатъ социальнымъ цѣлямъ.

Школы для большихъ массъ населенія, т. е. собственно народныя школы, не въ состояніи достигъ даже первой изъ намѣченныхъ выше цѣлей: онѣ разстаются съ своими учениками какъ разъ въ то время, когда должно начинаться воспитаніе, соответствующее избираемой дѣятельности. Съ другой стороны условія, въ которыя попадаетъ ученикъ въ возрастѣ между 14 и 18 годами, вступая въ какую бы то ни было отрасль промышленности, въ ремесло, торговлю и т. п., оставляютъ желать такъ многого, что большинство не въ состояніи вникнуть въ работу и приобрѣсти нужные навыки въ ней, не говоря уже о томъ, что ученики совершенно не научаются получать наслажденіе, которое даетъ продуктивная работа. Кромѣ всего этого нравственное воспитаніе въ это время совершенно отсутствуетъ. Поэтому безусловно необходимо дополнить народныя школы учрежденіями учебнаго характера, которыя бы охва-

тывали тотъ родъ занятій, который избралъ себѣ ученикъ, знакомилъ бы съ нимъ такъ основательно, какъ только возможно, расширяли бы, углубляли его свѣдѣнія, облагораживали ихъ, чтобы такимъ образомъ сдѣлать учениковъ болѣе способными къ работѣ и дать имъ возможность наслаждаться своимъ трудомъ. Такое расширение народной школы можно произвести разными способами. Для воспитанія массъ лучшимъ средствомъ является въ настоящее время дополнительная школа: это школа, которую дѣти должны посѣщать въ годы своего ученичества въ какой-нибудь отрасли промышленности. Эта дополнительная школа можетъ заняться выполнениемъ и двухъ другихъ задачъ: во-первыхъ, развитіемъ уваженія къ людямъ и способности отдаваться общимъ цѣлямъ, а во-вторыхъ, воспитаніемъ для общественнаго служенія государству.

Чтобы выполнить первую изъ этихъ задачъ, преподаваніе должно поставить въ центрѣ занятій ученика практическую дѣятельность, а обученіе остальнымъ предметамъ—торговаго, хозяйственнаго, научнаго и эстетическаго характера—только присоединять къ ней. Тамъ, гдѣ это возможно, въ большихъ городахъ и сельскихъ обществахъ, ученики и ученицы должны быть соединены въ группы по роду своихъ занятій и воспитаніе духовное и нравственное должно быть проведено черезъ воспитаніе профессиональное. Такая дополнительная школа должна быть обязательна для всѣхъ до 17, 18 л. возраста, какъ теперь обязательно первоначальное обученіе. Время обученія не должно быть меньше 6 часовъ въ недѣлю, притомъ уроки ни въ какомъ случаѣ нельзя дѣлать вечерними, они входятъ въ дневную работу ученика.

Слѣдуетъ устроить такъ, чтобы занятія въ этихъ школахъ составляли главный заработокъ учителя, чтобы онъ такимъ образомъ могъ посвятить всѣ свои силы этому трудному дѣлу. Эти школы должны быть, какъ и первоначальныя, бесплатными; содержаніе ихъ оплачивается поровну государствомъ и обществомъ.

Чтобы эти школы могли выполнить вторую и третью задачу, нужно организовать ихъ, исходя изъ точки зрѣнія свободной рабочей артели, потому что только въ свободномъ рабочемъ обществѣ могутъ развиваться два главныхъ качества хорошаго гражданина—уваженіе личности и преданность общимъ интересамъ.

Ученикамъ должна быть дана возможность соединяться въ союзы молодежи для организаціи свободныхъ рабочихъ обществъ для преслѣдованія цѣлей просвѣщенія, гигиены, развлеченія и любви къ ближнему. Гдѣ можно, слѣдуетъ соединять съ дополнительными ремесленными школами и общества работодателей, предоставляя имъ возможно болѣе правъ и налагая на нихъ возможно болѣе обязанностей по отношенію къ этимъ школамъ. Такимъ образомъ рабочее общество увеличивается и кругъ воспитанія расширяется. Вытекающее изъ такой постановки воспитанія подчиненіе личной воли общимъ желаніямъ должно впо-

слѣдствіи, подѣ влияніемъ объясненія цѣлей и задачъ государства и общности интересовъ всѣхъ гражданъ, развиться въ личную волю человѣка, посколькѣ, конечно, организація ученика даетъ къ этому матеріаль. Нужное для этого гражданское воспитаніе достигается не только изученіемъ законовъ, государственнаго устройства и экономическихъ наукъ, оно скорѣе является результатомъ знакомства съ обязанностями гражданина въ рамкахъ даннаго государственнаго строя и диктуется этическимъ пониманіемъ задачъ государства. И это воспитаніе въ человѣкѣ гражданина должно, насколько это возможно, основываться на личномъ опытѣ ученика, на его самостоятельныхъ изысканіяхъ и наблюденіяхъ. Такое воспитаніе массъ возможно и исполнимо, какъ показываетъ примѣръ организаціи дополнительныхъ школъ въ Мюнхенѣ, городѣ съ населеніемъ приблизительно въ 580,000 жителей, и въ нѣкоторыхъ небольшихъ сельскихъ общинахъ. Только такое воспитаніе массъ, если оно будетъ проводиться основательно, серьезно и разумно, дастъ возможность современнымъ конституціоннымъ государствамъ не только сохранить, благодаря развитію общественной жизни, свое значеніе, какъ правовыхъ государствъ, но дастъ имъ возможность, что особенно важно, дѣлаться все болѣе и болѣе культурными государствами.

Распространеніе вышеизложенныхъ основныхъ положеній организаціи учебнаго дѣла и на высшую школу будетъ потомъ въ соединеніи съ уже такимъ образомъ устроенной нисшей школой лучшимъ средствомъ убѣдить гражданъ въ неразрывной связи ихъ интересовъ и заставить ихъ служить уравненію интересовъ всего населенія.

Спеціальная организація дополнительныхъ школъ въ Мюнхенѣ.

I. Общій обзоръ. Въ Мюнхенѣ народная школа обязательна для мальчиковъ въ возрастѣ отъ 6 до 14 лѣтъ, а для дѣвочекъ отъ 6 до 13 лѣтъ. Число учениковъ этихъ школъ равняется 70,000, при общей цифрѣ населенія въ 58,000 человѣкъ. Эта школа посѣщается дѣтьми всѣхъ сословіи безъ исключенія. Посѣщеніе ея бесплатно. Съ большинствомъ этихъ школъ соединены дѣтскіе сады; посѣщеніе ихъ необязательно и должно оплачиваться. Къ обязательной народной школѣ присоединяется для всѣхъ мальчиковъ и дѣвочекъ, не посѣщающихъ общеобразовательной школы высшей ступени, дополнительная школа, обязательная для мальчиковъ во все время ихъ ученической жизни въ возрастѣ, впрочемъ, не старше 18 лѣтъ, а для дѣвочекъ только въ продолженіи 3-хъ лѣтъ. Посѣщеніе ея бесплатно. Въ обязательной дополнительной школѣ для мальчиковъ на учебныя занятія полагается въ недѣлю отъ 8—10 часовъ; обязательная дополнительная школа для дѣвочекъ даетъ имъ только 3 часа еженедѣльныхъ занятій. Но наряду съ обязательной школой для дѣвочекъ есть для нихъ

необязательная дополнительная съ 6—10 учебными часами въ недѣлю и необязательный восьмой классъ при народной школѣ съ 30 часами занятій въ недѣлю. Въ обязательной дополнительной школѣ для мальчиковъ учится 9,000 ч.; въ обязательной дополнительной школѣ для дѣвочекъ 7,500 ученицъ; необязательная школа для дѣвочекъ съ 8-ымъ классомъ имѣетъ 3,600 ученицъ. Въ общемъ слѣдовательно, въ дополнительныхъ школахъ учится до 20,000 человекъ. Къ этому нужно прибавить 10,000 учениковъ общеобразовательныхъ школъ 2-ой ступени (изъ нихъ 7,000 мальчиковъ, 3,000 дѣвочекъ). Слѣдовательно, въ возрастѣ отъ 6 до 18 лѣтъ въ Мюнхенѣ число дѣтей, посѣщающихъ общественныя школы, равняется 100,000 человекъ, что составляетъ 18% общаго населенія и 93% всѣхъ, живущихъ въ Мюнхенѣ, дѣтей отъ 6 до 18 лѣтъ.

II. Внѣшняя организація дополнительной школы.

9,000 учениковъ обязательныхъ дополнительныхъ школъ для мальчиковъ распредѣляется въ 52 специальныхъ ремесленныхъ школахъ и въ 12 общихъ. Ремесленныя школы посѣщаютъ всѣ мальчики, обучающіеся какому-нибудь ремеслу, общія—тѣ (едва 1,100 ч), которые еще не обучаются никакому ремеслу или находятся на заработкахъ въ качествѣ поденщиковъ, мальчиковъ для посылокъ, прислуги. 7,500 ученицъ изъ обязательныхъ дополнительныхъ школъ для дѣвочекъ распредѣлены въ 40 школахъ. Всѣ онѣ безъ исключенія обучаются домоводству. Изъ 3,600 ученицъ необязательныхъ дополнительныхъ школъ 1,200 находятся въ восьмыхъ классахъ 1,300 въ школѣ домоводства, 900 въ торговой школѣ, 300 въ ремесленной. Онѣ распредѣлены въ 21 школѣ.

Къ 52 обязательнымъ дополнительнымъ школамъ для учениковъ присоединяются необязательныя ремесленныя школы для подмастерьевъ и мастеровъ съ 2,500 учениками старше 18 лѣтъ. Для учрежденія, которое имѣетъ не менѣе 20 учениковъ, устроена особая ремесленная школа. Учрежденія съ большимъ числомъ учениковъ, какъ напримѣръ, машиностроителей, механиковъ, слесарей, столяровъ, пекарей и т. п., имѣютъ много школъ въ разныхъ частяхъ, города, чтобы сохранить для учениковъ дорогу въ учебное заведеніе. Только 1,200 торговыхъ учениковъ собраны въ одномъ зданіи.

Школы для изученія отдѣльнаго ремесла соединяютъ отдѣленія для подмастерьевъ и мастеровъ со школами для учениковъ; онѣ распредѣлены въ 7 помѣщеніяхъ. Одно изъ этихъ зданій вмѣщаетъ только торговцевъ, однообразныхъ малярныхъ ремесленниковъ, другое разнообразныхъ строителей, третье графическихъ ремесленниковъ, четвертое слесарей, пятое занимающихся издѣліями изъ дерева. Школа мясниковъ соединена съ городскимъ скотнымъ дворомъ и бойней, школа садовниковъ имѣетъ свое садоводство. 6 изъ 52 ремесленныхъ училищъ еще помѣщаются въ зданіяхъ народныхъ школъ. Высшее руководство школами раздѣлено между

9 директорами, для которыхъ помощниками являются начальники каждой отдѣльной ремесленной школы. Съ большинствомъ школъ соединяются общества работодателей, которыя оплачиваютъ матеріаль, участвуютъ въ обсужденіи учебныхъ плановъ, имѣютъ право предлагать техническій учебный персоналъ, помогаютъ наблюдать за практическимъ преподаваніемъ ремесла, принимаютъ участіе въ испытаніяхъ учениковъ,—они, такимъ образомъ, помогаютъ вызывать въ обществѣ интересъ къ школѣ и способствуетъ успѣшному ея развитію. При каждой школѣ есть особый училищный совѣтъ, въ который входитъ начальникъ учебнаго заведенія, членъ городского управленія и три мастера учрежденія, для котораго открыта школа. Этотъ совѣтъ вѣдаетъ школьныя дѣла и слѣдитъ за правильнымъ посѣщеніемъ школы. Каждый ученикъ проводитъ въ школѣ изъ своихъ 6 рабочихъ дней одинъ день сразу или два раза по половинѣ дня. Въ нѣкоторыхъ производствахъ за это время не вычитаютъ заработной платы. Но большая часть промышленныхъ заведеній не выдаетъ платы за учебные дни. Въ 52 ремесленныхъ школахъ учатъ 110 учителей, для которыхъ эта служба часто влечетъ главное занятіе, и 300, для которыхъ это подсобный заработокъ. Ежегодныя издержки на обязательныя ремесленныя школы для учениковъ и необязательныя для подмастерьевъ равняются, за вычетомъ денегъ на ежегодныя постройки, 900,000 марокъ. Такимъ образомъ, каждый ученикъ дополнительной школы обходится въ 80 марокъ, тогда какъ на ученика народныхъ школъ въ Мюнхенѣ тратится 99 марокъ. Изъ этихъ денегъ правительство платитъ половину. Расходъ на дополнительные школы для дѣвочекъ—обязательныя и необязательныя—равняется 400,000 марокъ, которыя всѣ сполна покрываются городомъ.

Внутренняя организація обязательныхъ дополнительныхъ школъ.

Центромъ всего преподаванія въ ремесленныхъ дополнительныхъ школахъ является практическое преподаваніе. Съ этой цѣлью устроены мастерскія, лабораторіи, садоводства; преподаваніе ведется въ продолженіи 2—3 часовъ въ недѣлю. Затѣмъ слѣдуетъ рисованіе и ариѳметика. Въ школѣ ничего не рисуется, что не будетъ работаться въ мастерской и ничего не работается, что не было нарисовано въ школѣ. Съ практическимъ преподаваніемъ тѣсно связано товаровѣдѣніе, знакомство съ инструментами и машинами. Со всѣмъ этимъ ученикъ знакомится почти исключительно въ своей практической дѣятельности. Если работа требуетъ научныхъ свѣдѣній по физикѣ или химіи, чтобы ученики знали основы своей работы и могли производить новые опыты, ихъ водятъ въ лабораторіи, гдѣ объясняютъ законы, безъ знакомства съ которыми немислима сознательная работа. Все техническое воспитаніе ученика направлено не къ тому, чтобы онъ сумѣлъ сдѣлать показную вещь, а къ тому, чтобы научить его находить радость въ основательной, тщательной,

добросовѣстной работѣ изъ настоящаго матеріала и, давъ ему увѣренность въ умѣннѣ справляться съ ней, побудить его дѣлать новые опыты, словомъ, пробудить въ немъ творческіе инстинкты. О болѣе широкомъ развитіи нравственныхъ понятій заботится преподаваніе нѣмецкаго языка (чтеніе сочиненій лучшихъ писателей изъ школьной бібліотеки). До 16-лѣтняго возраста ученики проходятъ Законъ Божій.

Воспитаніе въ челоѣкѣ гражданина ведется обыкновенно такимъ путемъ: сначала разсматривается историческое развитіе ремесла, къ которому принадлежитъ ученикъ, раскрывается потомъ въ стремленіяхъ и борьбѣ его сотоварищей все болѣе и болѣе усиливающееся сплетеніе интересовъ гражданъ одной общины, приводятся потомъ примѣры жертвъ на пользу общую и выясняются также постепенно, какъ онѣ сложились, тѣ задачи, которыя въ настоящее время должны выполнять община и государство; приэтомъ указывается на обязанности и права отдѣльныхъ лицъ. Благодаря соединенію учениковъ въ послѣдній школьный годъ въ рабочія товарищества, у нихъ развивается привычка относиться съ уваженіемъ къ желаніямъ другихъ и преданность общимъ цѣлямъ. Гигіеническое воспитаніе достигается не только преподаваніемъ гигиены, но уроками гимнастики и устройствомъ гимнастическихъ игръ въ воскресные дни и на каникулахъ. Нужно сознаться, что зато союзы учениковъ для преслѣдованія какихъ-нибудь общихъ полезныхъ цѣлей мало развиваются. Но такія вещи не приказываются: онѣ создаются духомъ школы и настроеніемъ учителей. Для этого вся организація еще слишкомъ молода. Только въ одной высшей женской школѣ такое учрежденіе развилось блестящимъ образомъ, благодаря стараніямъ директора. Въ одной мужской школѣ хорошо функционируетъ касса взаимопомощи, которой завѣдуютъ сами ученики. Но это пока единичные случаи.

Мы смѣемъ надѣяться, что чѣмъ больше будутъ проникаться настоящимъ духомъ новой задачи учителя, начальники и директора, тѣмъ больше будутъ развиваться эти необходимыя воспитательныя средства.

Мюнхень, іюль 1910 г.

Къ вопросу о дополнительномъ образованіи ремесленныхъ учениковъ въ Мюнхенѣ.

Н. В. Чернышевъ.

Появившаяся въ печати третьимъ изданіемъ книга «Lebens und Bürgerkunde», въ видѣ двухъ томовъ уменьшеннаго формата, въ высшей степени оригинальна по содержанію, способу изложенія и своей цѣли и въ виду всего этого заслуживаетъ полнаго вниманія. Предназначается она, какъ это видно изъ заглавія, для городскихъ промышленныхъ училищъ въ Мюнхенѣ. Ея первая часть, «Lebens-kunde», представляетъ собою краткій курсъ физиологіи человѣка, дополненный необходимыми свѣдѣніями изъ физики, химіи и анатоміи. Содержаніе этой части таково:

Глава I. Возникновеніе теплоты въ тѣлѣ.

1. Для горѣнія необходимы горючіе матеріалы.
2. Для горѣнія необходимъ кислородъ.
3. Питательныя вещества и кислородъ должны быть доставляемы ко всѣмъ частямъ тѣла.
4. Нарушенія въ обмѣнѣ веществъ:
 - а) въ органахъ пищеваренія;
 - б) въ органахъ дыханія;
 - в) въ кровеносной системѣ.

Глава II. Сохраненіе теплоты въ тѣлѣ.

1. Саморегулированіе тѣла.
2. Искусственное регулированіе теплоты въ тѣлѣ:
 - а) посредствомъ одежды
 - б) посредствомъ жилища.
3. Нарушенія въ регулированіи теплоты.

Глава III. Питаніе, теплота, работа.

1. Обзоръ.
2. Органы опоры и движенія (скелеть).

3. Органы производства движеній (мускулы).
4. Органы, завѣдывающіе движеніями (нервы).
5. Работа и отдыхъ.

Заключеніе.

Читателя уже съ первой страницы пріятно удивляетъ крупно отпечатанное изрѣченіе: «Здоровье—единственный капиталъ работника и высшее благо и бѣднаго и богатаго». Я употребилъ слово —удивляетъ, потому что русскій читатель не привыкъ встрѣчать въ русскихъ учебникахъ ничего подобнаго. И въ дальнѣйшемъ, авторъ пользуется всякимъ случаемъ, чтобы привести какую-либо таблицу, пословицу, изрѣченіе, даже стихотвореніе, хорошо понимая, какъ оживляется ими текстъ книги. Самое— изложеніе въ высшей степени интересное—часто ведется въ видѣ вопросовъ и отвѣтовъ, причемъ обращается большое вниманіе на примѣненіе научныхъ теоретическихъ свѣдѣній къ обыденной жизни. Можно прямо сказать, что почти ни одинъ теоретическій вопросъ не остается безъ указанія на практическое его примѣненіе. Благодаря сжатости языка, простого и яснаго, авторъ сумѣлъ на 100 страницахъ дать читателю много разнообразныхъ свѣдѣній. Необходимо еще отмѣтить, что въ книгѣ обращается большое вниманіе на алкоголизмъ и гигиену жилищъ. Въ заключеніе I-ой части авторъ говоритъ: «Германскій народъ въ большей своей части полонъ работоспособности и трудолюбія, полонъ жизнерадостности, народъ большой настойчивости, нравственно сильный, здоровый народъ. Въ силу этого германскій народъ имѣетъ право на существованіе и процвѣтаніе. Каждый пусть содѣйствуетъ этому». Не правда ли, какъ странно намъ, русскимъ, все это читать въ учебникѣ физиологій; грустно становится за русское юношество, надежду народа, лишенное возможности читать такіа бодрящія слова не только въ своихъ учебникахъ физиологій, но даже и въ учебникахъ русской исторіи.

Вторая часть учебника «Bürger-Kunde» имѣетъ цѣлью, какъ это видно изъ предисловія, выяснить наглядно и убѣдительно зависимость экономическихъ и социальныхъ интересовъ того или другого цеха отъ общихъ интересовъ согражданъ и отечества и познакомить ученика съ блестящими моментами отечественной исторіи и уместнымъ состояніемъ той иги другой эпохи. Содержаніе этой части таково:

Глава I. Зависимое ремесло.

1. Крестьянскій дворъ какъ хозяйственная община.
2. Барщина (Fronhof) какъ экономическая община.

Глава II. Цеховое ремесло.

Средневѣковой городъ какъ экономическая община.

1. Вліяніе городовъ на ремесло.

2. Объединеніе ремесленниковъ въ цехи.
3. Расцвѣтъ нѣмецкой промышленности.
4. Торговля въ средніе вѣка.
5. Паденіе нѣмецкой промышленности.

Глава III. Свободное ремесло.

Государство какъ экономическая община.

1. Отъ цеховой зависимости къ свободѣ ремесла.
2. Изобрѣтеніе машинъ и увеличеніе торговыхъ сношеній.
3. Торговля въ наше время.
4. Вліяніе машинъ на промышленность.
5. Большое и малое производство.
6. Возникновеніе и положеніе рабочаго класса.
7. Средство для улучшенія положенія мастера и рабочаго.

Глава IV. Устройство большихъ экономическихъ общинъ.

1. Распорядокъ въ промышленной жизни.
 2. Распорядокъ въ государственной жизни.
- Заключеніе.

Введеніемъ въ эту вторую часть служить поэтическое народное сказаніе о спасительномъ значеніи труда въ жизни человѣка. Въ дальнѣйшемъ на 143 страницахъ повѣствуется исторія развитія германской промышленности, начиная съ древнѣйшихъ временъ въ связи съ государственной исторіей германскаго народа. Последняя IV глава представляетъ собою краткое изложеніе основъ государственнаго германскаго права. Въ книгѣ этой обиліе цифровыхъ данныхъ, таблицъ, во многихъ мѣстахъ приведены тексты историческихъ документовъ, пословицы, даже стихотворенія и въ концѣ всего краткій стенографическій отчетъ парламентскихъ преній. Книга заканчивается такими словами:

«Никогда не забывай, что ты нѣмецъ; бойся Бога, будь трудолюбивъ и веселъ; уважай законы, развивай въ себѣ готовность жертвовать собою для общаго блага. Короче говоря: будь нѣмцемъ!» Въ заключеніе нашего обзора рѣшаемся сказать, что разобранная нами книга можетъ служить образцомъ для тѣхъ русскихъ авторовъ, которые задались бы цѣлью написать книгу аналогичной темы примѣнительно къ потребностямъ промышленныхъ училищъ и, вообще, общеобразовательныхъ народныхъ школъ.

Faint, illegible text, possibly bleed-through from the reverse side of the page. The text is arranged in several paragraphs and appears to be a formal document or report.

О правахъ евреевъ ремесленниковъ.

Докладъ Я. М. Каплана.

Тезисы:

I. Законъ 28 іюня 1865 года предоставилъ евреямъ ремесленникамъ право проживать повсемѣстно внѣ черты, для постоянной осѣдности евреевъ назначенной. Право это относится исключительно къ лицамъ, занимающимся чисто ремесленнымъ трудомъ (ст. 279 Уст. о Пром. Св. Зак. т. XI) и не касается другихъ трудовыхъ элементовъ еврейства, какъ-то: домашнихъ слугъ, плотниковъ, каменщиковъ и вообще чернорабочихъ.

II. Для осуществленія своего права на жительство внѣ черты еврейской осѣдности ремесленники, кромѣ удостовѣренія полиціи о томъ, что они не состоятъ подъ судомъ, должны также представить: цеховые ремесленники—свидѣтельства на званіе мастера или подмастерья въ одномъ изъ городовъ, имѣющихъ цеховое устройство, а нецеховые ремесленники—засвидѣтельствоваанныя полиціей удостовѣренія заводчиковъ или фабрикантовъ (или ихъ уполномоченныхъ) о знаніи ими своего мастерства.

III. Въ виду систематическаго уничтоженія Общихъ Ремесленныхъ Управъ и частью превращенія ихъ въ Упрощенное Ремесленное Управление, достать необходимое ремесленнику свидѣтельство на званіе мастера или подмастерья представляется въ большей степени затруднительнымъ, а посему дѣйствіе льготнаго закона 1865 года о ремесленникахъ сводится фактически на нѣтъ.

Этому способствуетъ также и толкованіе практики (Выс. Утвер. 8 марта 1904 года Мн. Госуд. Сов.), по которому званіе ремесленника или ремесленнаго работника, полученное изъ Упрощеннаго Ремесленнаго Управленія, не даетъ права жительства внѣ черты еврейской осѣдности.

IV. Кромѣ мастеровъ и подмастерьевъ правомъ жительства внѣ черты пользуются и ремесленные ученики, подъ условіемъ пріѣзда изъ черты до достиженія ими 18-ти лѣтняго возраста и обученія ремеслу по договору у мастера на срокъ не свыше 5-ти лѣтъ.

V. Законъ дозволяетъ проживать при ремесленникахъ ихъ женамъ, дѣтямъ и несовершеннолѣтнимъ братьямъ и сестрамъ,

а Сенатъ разъяснилъ, что въ исключительныхъ случаяхъ это право распространяется и на родителей ремесленника.

VI. Правомъ жительства ремесленникъ пользуется подъ непременнымъ условіемъ занятія своей специальностью. Надзоръ за этимъ въ немногочисленныхъ городахъ, имѣющихъ ремесленные управления принадлежитъ послѣднимъ, а въ прочихъ мѣстахъ— полиціи.

VII. Ремесленникамъ, проживающимъ внѣ черты осѣдлости, запрещается занятіе торговлей помимо продажи предметовъ своего издѣлія. Нарушеніе сего запрета влечетъ за собою конфискацію товаровъ и высылку по суду (ст. 1171 Ул. о Нак. Св. Зак. т. XV).

VIII. Ремесленникамъ запрещается также приобрѣтеніе недвижимой собственности.

IX. Закономъ 11 августа 1904 года ремесленникамъ, въ измѣненіе временныхъ правилъ 3 мая 1882 года, предоставлено право проживать также и внѣ городовъ и мѣстечекъ черты еврейской осѣдлости.

Законъ этотъ тѣмъ отличается отъ закона 1865 года, что, «кромѣ ремесленниковъ въ чистомъ видѣ, распространяется также и на каменщиковъ, каменотесовъ, плотниковъ, штукатуровъ, садовниковъ, мостовщиковъ и землекоповъ. Кромѣ того, для удостовѣренія въ знаніи ремесла онъ ограничивается требованіемъ засвидѣтельствованнаго нотаріальнымъ порядкомъ удостовѣренія отъ фабрикантовъ или заводчиковъ или мастеровъ и ремесленниковъ.

X. Самымъ скромнымъ пожеланіемъ, вытекающимъ логически изъ самихъ законовъ о ремесленникахъ, было бы распространеніе правилъ закона 1904 года на законъ 1865 года. Иначе послѣдній, въ виду указаннаго выше упраздненія Ремесленныхъ Управъ, является нынѣ мертвою буквой.

ДОКЛАДЪ

радомскихъ ремесленниковъ, собравшихся на совѣщательное засѣданіе 26-го декабря 1910 года въ помѣщеніи ремесленнаго клуба въ гор. Радомѣ.

Вслѣдствіе прочитаннаго въ газетахъ сообщенія о имѣющемъ состояться Съѣздѣ ремесленниковъ, собравшіеся въ совѣщательномъ засѣданіи разбирали вопросы, предположенные къ разсмотрѣнію въ засѣданіяхъ Съѣзда, и пришли къ слѣдующему заключенію:

По п. 1. Представляется необходимость въ учрежденіи на кооперативныхъ началахъ такихъ обществъ, которыя ограждали бы интересы ремесленныхъ заведеній и лицъ, занимающихся ремесломъ, какъ равно объ установленіи въ законодательномъ порядкѣ первенства уплаты долговъ за исполненныя работы предъ другими кредиторами.

По п. 2. Улучшить ремесло можетъ только человѣкъ соотвѣтственно образованный, а тѣмъ самымъ болѣе смыслящій, который и могъ бы соперничать съ заграничной продукціей и оптовымъ фабричнымъ производствомъ. Желательно было бы введеніе удобствъ при снабженіи ремесленныхъ заведеній вспомогательными машинами и инструментами. Городскія и публичныя стипендіи должны приходить на помощь для устройства конкурсовъ съ призами за выдающіеся труды. Устройство ремесленныхъ выставокъ и ярмарокъ, учрежденіе ремесленныхъ союзовъ, складовъ съ сырыми матеріалами, постоянныхъ выставокъ пробъ и образцовъ, ремесленныхъ музеевъ, приобрѣтеніе учебниковъ и образцовъ. Равнымъ образомъ, весьма желательно было бы введеніе льготъ при установкѣ электрическихъ двигателей, и необходимымъ является пониженіе платы за электрическую энергію въ ремесленныхъ заведеніяхъ.

По п. 3. Въ городахъ должны быть учреждены ремесленныя общины съ цѣлью подготовки ремесленныхъ учащихся. Ученикъ, выходя изъ общины съ образованіемъ параллельнымъ съ начальными училищами и имѣя отъ роду 14 лѣтъ, можетъ быть соотвѣтственнымъ матеріаломъ для обученія его ремеслу. При общинахъ должны быть устроены мастерскія для нагляднаго обученія ремеслу. Для учащихся ремеслу подъ руководствомъ мастеровъ

необходимы соотвѣтственные ремеслу вечерніе курсы, обученіе рисункамъ и счетоводству.

Преподавателями въ ремесленныхъ школахъ должны быть лица не только съ педагогической подготовкою, но и съ совершеннымъ знаніемъ ремесла.

По п. 4. Для ремесленниковъ самымъ соотвѣтственнымъ является кредитъ дешевый и долгосрочный, отпускаемый съ обезпеченіемъ его машинами, сырыми матеріалами, залогами, контрактами и готовыми издѣліями.

Средства Государственнаго Банка, съ запаснымъ капиталомъ, могли бы оказать громадную помощь при открытіи ремесленныхъ заведеній, выдавая безпроцентныя ссуды на покупку машинъ и инструментовъ, съ обезпеченіемъ на нихъ ссуды.

По п. 5. Для улучшенія сбыта ремесленныхъ издѣлій можно считать весьма целесообразнымъ учрежденіе Промышленнаго Союза съ возможно широкимъ кругомъ дѣйствій и съ правомъ устройства общихъ выставокъ, ярмарокъ и посредничества между покупателями и ремесленникомъ.

По п. 6. Необходимо уравниять желѣзнодорожный тарифъ въ цѣломъ государствѣ, ввести таможенныя и тарифныя льготы при провозѣ вспомогательныхъ машинъ, какъ равно уменьшить формальности при пересылкѣ ремесленныхъ издѣлій по желѣзнымъ дорогамъ и по почтамъ.

По п. 7. Законъ о праздничномъ отдыхѣ долженъ быть основанъ на томъ, что праздничные дни должны быть одни и тѣ же въ цѣломъ краѣ, какъ равно на уменьшеніи ихъ числа. Въ праздничные дни всякія занятія безусловно должны быть прекращены. Законъ этотъ долженъ быть примѣненъ ко *всѣмъ безъ исключеній*, съ цѣлью устраненія вреднаго соперничества.

Докладъ К. К. Наумана, цехового стар- шины г. Вендена.

Объ условіяхъ открытія и закрытія ремесленныхъ мастерскихъ и заведеній.

§ 8. 1. а) Лица, желающія открыть ремесленные мастерскія, обязательно должны заявлять о томъ мѣстной власти.

б) Лица, желающія открыть ремесленные мастерскія, должны имѣть особыя права (и быть неподсудимые).

в) Лица моложе 24 лѣтъ не имѣютъ права открывать ремесленные мастерскія (ибо они еще не опытны въ техническихъ и дѣловыхъ отношеніяхъ).

Примѣчаніе. Никому нельзя запрещать работать для себя, но очень молодыя лица не имѣютъ права открывать собственныя мастерскія, выставлять вывѣски и принимать въ обученіе учениковъ.

г) Лица нецеховыя, которыя желаютъ открыть ремесленные мастерскія, должны выдержать надлежащій экзаменъ при цеховой комиссіи, состоящей, по крайней мѣрѣ, изъ трехъ членовъ и казеннаго представителя, въ томъ, что они въ состояніи выполнить ими означенное ремесло; тогда они могутъ выставлять вывѣски, но безъ ремесленныхъ эмблемъ, а только съ обозначеніемъ фамиліи и ремесла, и не пользуются правомъ на обученіе учениковъ.

д) Цеховые подмастерья, которые начинаютъ работать для себя, должны стать въ теченіе года мастерами.

е) Лица, которыя за обманъ, кражу, грабежъ и т. п. состояли подъ судомъ и лишеныя правъ, не имѣютъ право вести мастерскую подъ своей фирмой и имъ воспрещается обученіе учениковъ.

ж) Мастерскія, въ которыхъ работаютъ болѣе 20 человѣкъ, считаются заводами третьяго разряда.

2. О взаимныхъ правахъ и обязанностяхъ мастеровъ, подмастерьевъ и учениковъ.

а) Званіе мастера могутъ имѣть только лица, которыя выдержали надлежащій экзаменъ при цеховой комиссіи.

б) Мастерами могутъ стать только цеховые подмастерья.

в) Лица, желающія стать мастерами, должны быть по крайней мѣрѣ 25 лѣтъ отъ роду и русскіе подданные.

г) Отношенія между мастерами и подмастерьями состоятъ въ добровольномъ договорѣ объ условіяхъ работы и вознагражденія (платы),—задѣльная работа, въ акортъ, подневно или еженедѣльно, съ продовольствованіемъ или безъ онаго, съ квартирой и т. п.

д) Отношенія между мастерами и учениками состоятъ въ обязанности мастера обучать ученика во всѣхъ при его ремеслѣ встрѣчающихся работахъ, съ цѣлью образованія.

Мастеръ долженъ или самъ или черезъ своего представителя руководствовать образованіемъ ученика, побуждать къ трудолюбію и къ хорошему поведенію, охранять отъ распутства и худого обращенія рабочихъ и домашнихъ, заботиться, чтобы на ученика не были возложены такія работы, которыя превышаютъ его силы.

е) По воскресеньямъ и праздникамъ нельзя препятствовать ученику отъ посѣщенія богослуженія съ посторонними домашними работами.

ж) Къ домашнимъ работамъ нельзя приставлять учениковъ, которые въ домѣ мастера не получаютъ ни содержанія, ни квартиры.

з) Ученики, которые находятся въ домѣ мастера, считаются членами семейства, и ихъ можно въ первые годы обученія приставлять къ легкимъ домашнимъ работамъ, но только такъ, чтобы обученіе отъ этого не терпѣло.

и) Ученикъ обязанъ постоянно соблюдать интересы мастера, быть послушнымъ указаніямъ мастера или его представителя, вести себя порядочно и быть прилежнымъ, долженъ усердно стараться стать хорошимъ и практическимъ ремесленникомъ.

3. Обь условіяхъ и порядкѣ приема подмастерьевъ и учениковъ въ ремесленныя мастерскія и увольненія ихъ изъ таковыхъ.

а) Ни одинъ мастеръ не долженъ принимать подмастерья безъ письменнаго свидѣтельства того мастера, у котораго подмастерье находился раньше.

б) Въ случаѣ, если мастеръ, отъ котораго уволился подмастерье, дастъ неправильныя свѣдѣнія относительно личности увольняемаго, то онъ подлежитъ отвѣтственности за таковыя.

в) Если доказано, что одинъ мастеръ другому отговариваетъ подмастерье, виновный подлежитъ 25 рублей пени въ пользу цехового ларя.

г) Отказъ взаимный—двухнедѣльный, но при худомъ поведеніи подмастерья, пьянства, неисправности и т. п., мастеромъ можетъ быть произведенъ немедленный отказъ.

д) Только безпорочные мастера имѣютъ право принимать учениковъ для изученія ремесла.

е) Срокъ обученія продолжается отъ 3—4 лѣтъ.

Примѣчаніе. Однако при отличномъ поведеніи и хорошихъ практическихъ знаніяхъ ученика, по требованію мастера, можно укорачивать время обученія.

ж) Ученики, по крайней мѣрѣ, должны имѣть 15—16 лѣтъ отъ роду, и быть безпорочными.

з) Ни одинъ мастеръ не долженъ принимать ученика безъ надлежащаго договора со стороны родителей или опекуна ученика.

и) Срокъ испытанія можетъ быть отъ 4 недѣль до 3 мѣсяцевъ, но не болѣе.

і) По истеченіи срока испытанія учиняется письменный договоръ со включеніемъ:

1. Обозначеніе ремесла, которому долженъ быть обученъ.

2. Обозначеніе времени обученія.

3. Изложеніе взаимныхъ повинностей.

4. Условія, при которыхъ договоръ можетъ быть прекращенъ. Договоръ не подлежитъ гербовому сбору.

Договоръ должны подписывать мастеръ или его представитель, ученикъ, отецъ или опекунъ ученика, и въ одномъ экземплярѣ вручить отцу или опекуну.

к) Мастеръ обязанъ при слѣдующемъ засѣданіи цеха, но не позже 6 мѣсяцевъ по вступленіи ученика, представить его въ цеховое правленіе и приписать въ цеховую ученическую книгу, при чемъ цеховой старшина и засѣдатели должны объяснять ученику цеховыя предписанія.

л) Рабочее время учениковъ не должно продолжаться въ теченіе дня болѣе 10 часовъ.

м) Отъ учебнаго договора могутъ отказаться ученикъ, его родители или опекунъ:

Вслѣдствіе жестокаго обхожденія со стороны мастера или его представителя, по случаю продолжительной болѣзни мастера, или по неисполненіи обязанностей договора.

н) Со стороны мастера учебный договоръ можетъ быть уничтоженъ, если ученикъ нечестный, лѣнивый, неаккуратный въ работѣ, такъ что мастеру производитъ неоднократно ущербъ, и не исправляется, несмотря на всѣ увѣщанія мастера.

о) Если вслѣдствіе спора и недоразумѣній прерывается учебное время, то тогда можетъ послѣдовать требованіе со стороны мастера или ученика вознагражденія за понесенный ими убытокъ, но только въ томъ случаѣ, если эта статья въ учебномъ договорѣ упомянута и размѣръ означенъ. Требованіе вознагражденія теряетъ силу, если въ теченіе 4 недѣль (послѣ прерыва ученія) не требуется судебнымъ порядкомъ.

п) По случаю смерти ученика договоръ теряетъ свое значеніе.

Въ случаѣ смерти мастера, цеховое правленіе должно стараться приставить ученика къ другому мастеру.

р) Если ученикъ самовольно, безъ причины, оставляетъ мѣсто обученія (какъ многократно случается, отъ соблазненія и отговариванія постороннихъ лицъ), мастеръ можетъ требовать вознагражденіе, а именно: за каждый день послѣ покиданія работы (но не болѣе какъ за 6 мѣсяцевъ) половину заработка, который получаетъ подмастерье въ данномъ ремеслѣ. Но только при томъ условіи, если въ учебномъ договорѣ не имѣется другихъ ограниченій. За удовлетвореніе ущерба отвѣтственны отецъ или опе-

кунъ или лица, соблазняющіе ученика до покиданія учебнаго мѣста.

с) По отбываніи обученія, ученикъ долженъ доказать свое знаніе изготовленіемъ пробной работы, (такъ называемой подмастерской штуки) и представить оную экзаменаціонному цеховому комитету. Если комитетъ одобряетъ работу, цеховое правленіе объявляетъ ученика подмастерьемъ, выдаетъ подмастерскій аттестатъ и включаетъ въ классъ ремесленниковъ.

т) Въ случаѣ если пробная работа ученика признается комиссіей недостаточной, ученикъ долженъ доучиваться 3—6 мѣсяцевъ и, послѣ того, представить новую пробную работу.

у) Нецеховые, которые знаютъ свое ремесло и желаютъ сдѣлаться цеховыми подмастерьями, должны взять работу на 3—6 мѣсяцевъ у цехового мастера, для того, чтобы усовершенствовать свое знаніе въ ремеслѣ, и послѣ того представить пробную работу въ экзаменаціонную цеховую комиссію, и если работа окажется удовлетворительной, тогда онъ можетъ быть принятъ въ цехъ.

4. О ремесленномъ ученичествѣ.

Положеніе ремесленнаго ученичества въ настоящее время находится въ очень печальномъ состояніи, ибо лучшіе слои населенія питаютъ отвращеніе и предубѣжденіе къ ремеслу, считая это за униженіе и нечестное.

Потому ремесленники принуждены принимать въ ученики только дѣтей бѣднѣйшихъ мѣщанъ и крестьянъ, которые находятся на очень низкой степени развитія, по большей части совсѣмъ неграмотны. Это имъ въ теченіе всей жизни затрудняетъ сыскать себѣ пропитаніе, а относительно работы съ технической и дѣловой стороны они останутся всегда слабыми ремесленниками.

Кандалы невѣжества и незнанія ихъ постоянно придавливаютъ.

Необходимо нужно улучшить положеніе ремесленниковъ устройствомъ курсовъ для ремесленныхъ учениковъ, особенно въ небольшихъ городахъ.

Пока было бы достаточнымъ при мѣстныхъ училищахъ основать вечерніе курсы для ремесленныхъ учениковъ, по крайней мѣрѣ два раза въ недѣлю, по два часа, и по воскресеньямъ послѣ обѣда также часа два.

Преподаваемы должны быть: законъ Божій, счисленіе, орфографія, рисованіе, географія, веденіе простыхъ счетныхъ книгъ и т. п.

Но такъ какъ ремесленники нынѣ безъ средствъ (матеріальныхъ) то пока правительство или городскія управы должны вознаграждать учителей, къ поправленію положенія ремесленниковъ.

5. О ремесленномъ устройствѣ: цехахъ и ремесленныхъ обществахъ, ихъ устройствѣ, предметахъ вѣдѣнія и составѣ.

а) Цехами или ремесленными обществами называются союзы ремесленниковъ, для возбужденія общихъ ремесленныхъ интересовъ.

б) Цехъ состоитъ изъ всѣхъ мастеровъ, подмастерьевъ и учениковъ одного ремесла.

Но такъ какъ во многихъ городахъ находится мало мастеровъ одного и того же ремесла, то правительственнымъ предписаніемъ отъ 1854 г. были устроены соединенные цехи въ Прибалтійскихъ губерніяхъ, причемъ дозволялось соединять нѣсколько ремеселъ въ одномъ цехѣ

в) Соединенный цехъ, въ составѣ всѣхъ мастеровъ, выбираетъ изъ своей среды членовъ правленія: старшину и двухъ засѣдателей (при соединенныхъ цехахъ каждый членъ правленія долженъ принадлежать другому ремеслу).

г) Чрезъ каждые три года можно перемѣнять составъ правленія.

д) Каждые три мѣсяца регулярно производятся цеховыя за сѣданія, на которыхъ разсматриваются всѣ цеховыя дѣла, какъ-то: пріемъ учениковъ, увольненіе выученныхъ подмастерьевъ, пріемъ мастеровъ и т. п.

Въ случаѣ надобности во всякое время можно созвать цехъ.

е) Въ каждомъ цехѣ находится для храненія (всѣхъ бумагъ, документовъ, книгъ и денежныхъ суммъ цеха) ящикъ (цеховой ларь).

Ларь снабженъ двойнымъ замкомъ; ключи ларя находятся у старшины и засѣдателей.

Въ ларѣ находятся налицо:

1. Настоящій цеховой уставъ.
2. Книга прихода и расхода.
3. Книга приписанія и увольненія учениковъ и подмастерьевъ.
4. Книга всѣхъ въ цехѣ находящихся мастеровъ.
5. Протокольная книга.
6. Книга пособій больнымъ и бѣднымъ ремесленникамъ.
7. Печать и штемпеля цеха.
8. Денежныя суммы цеха.

Цеховая касса образуется:

1. Изъ вносимыхъ ремесленниками при пріемѣ ихъ въ цехъ денежныхъ взносовъ.
2. Изъ уплачиваемыхъ, по опредѣленію цехового собранія, по четвертямъ года денегъ.
3. Изъ штрафныхъ денегъ, взимаемыхъ за нарушеніе ремесленныхъ постановленій.

Цеховыя деньги расходуются:

На вспомошествованіе больнымъ и бѣднымъ ремесленникамъ.

На содержаніе цехового помѣщенія, жалованіе правленію, писарю и т. п.

О управленіи цеховъ и о ремесленныхъ обществахъ.

а) Задачи цеха слѣдующія:

1. Сохраненіе и укрѣпленіе достоинства своихъ членовъ.
2. Забота о хорошихъ отношеніяхъ между мастерами и подмастерьями и помощь организаціи при исканіи работы для подмастерьевъ.

3. Надзоръ предписаній для учениковъ.

4. Быть посредникомъ въ спорахъ мастеровъ съ подмастерьями и учениками (за исключеніемъ денежныхъ требованій).

б) Члены цехового правленія частью состоятъ на опредѣленномъ жалованьѣ, частью почетными членами безъ жалованья.

в) Правленіе цеховъ производится старшиной и обоими засѣдателями.

г) О всѣхъ въ цеху встрѣчающихся дѣлахъ составляются протоколы, которые публично читаются вслухъ и подписываются старшиной и засѣдателями.

д) Цехъ выдаетъ за своей печатью и подписью старшины и засѣдателей подмастерскіе и мастерскіе аттестаты.

8. О присутствіяхъ по ученическимъ дѣламъ.

Всѣ ученическія дѣла обсуждаются и рѣшаются на всѣхъ засѣданіяхъ цеха.

9. О порядкѣ обжалованія распоряженій органовъ Ремесленнаго Управленія и объ ихъ отвѣтственности.

За всѣ свои распоряженія цеховое правленіе отвѣтственно передъ судомъ.

ДОКЛАДЪ

мастера сапожнаго цеха города Самары И. Ф. Вълосова.

По имѣющимся свѣдѣніямъ изъ мѣстныхъ газетъ, нахожу необходимымъ лично отъ себя, какъ Члена Съѣзда, высказать свое мнѣніе.

Первый Съѣздъ призналъ главную основу мастерства ученика, которому мы должны показать многовременное наше практическое испытаніе по ремеслу, каждый по своей спеціальности въ отдѣльности.

У насъ, въ городѣ Самарѣ, крайне бѣдствуютъ мастера изъ учениковъ и ученики изъ спеціальныхъ мастеровъ, въ виду того, что тѣ ученики, которые были отданы въ ученіе на определенное время, не доживая срока, уходятъ отъ хозяина совершенно недоучками; хозяинъ же, не имѣя возможности, благодаря существующимъ условіямъ, взять къ себѣ новаго ученика, всегда почти несетъ матеріальный ущербъ и, кромѣ того, это отражается на тѣхъ же самыхъ недоучкахъ впослѣдствіи, чрезъ что теряется въ глазахъ всѣхъ потребителей нашъ и безъ того упавшій ремесленный авторитетъ.

Вслѣдствіе этого желательно, чтобы въ столичныхъ и губернскихъ городахъ Россіи были приготовительныя ученическія ремесленныя школы, различнаго ремесла, подъ наблюденіемъ цеховой ремесленной Управы, куда должны обращаться хозяева-мастера, спеціально знающіе свое дѣло, за приготовленными черезъ годъ учениками. Въ ремесленныя школы должны быть принимаемы ученики, окончившіе приходскую школу.

Ремесленная Управа обязана допускать до учениковъ мастеровъ вполне благонадежныхъ и спеціальныхъ; мастера эти должны представлять своихъ учениковъ въ Ремесленную Управу на экзамень, по спеціальности ремесла, каждый годъ, съ отмѣткой о его поведеніи.

Средства для приготовительной школы ремесленниковъ-учениковъ могли бы быть слѣдующія:

- 1) Разные пожертвованные сборы.
- 2) Обложеніе всѣхъ ремесленныхъ мастеровъ и ихъ подмастерьевъ по одному рублю въ годъ съ человѣка. Мастеровъ, ко

горые содержать учениковъ, кромѣ того обложить по одному рублю въ годъ съ каждаго ученика.

3) Обложить всѣхъ потребителей, покупающихъ ремесленныя производства, проживающихъ въ предѣлахъ Россіи, по 5-ти коп. въ годъ съ каждаго человѣка.

4) Первой и второй гильдіи купцовъ обложить по полкопѣйки съ каждаго оборотнаго рубля.

5) Вклады въ Государственные и общественные банки обложить по пяти коп. съ процентнаго рубля.

6) Денежная помощь Правительства, при чемъ необходимо возстановить цеховыя ремесленныя управы во всѣхъ губернскихъ городахъ, съ добавленіемъ при нихъ ремесленнаго суда.

Всѣмъ мастерамъ, подмастерьямъ и ученикамъ выдавать изъ ремесленныхъ управъ книжки — въ видѣ паспорта, съ оттискомъ на оборотѣ сборника нѣкоторыхъ статей ремесленнаго закона, для отмѣтки, какъ о работѣ, такъ и о ихъ поведеніи.

Учениковъ I-го класса, съ отмѣткою отличнаго поведенія, допустить до бесплатнаго высшаго образованія.

По прошествіи 10-ти лѣтъ, послѣ 1-го Всероссийскаго Съѣзда ремесленниковъ, гораздо болѣе усилились, какъ нужды, такъ и беспорядки у ремесленниковъ города Самары.

Докладъ этотъ я пишу вкратцѣ, такъ какъ объ этомъ было уже доложено на 1-мъ Всероссийскомъ Съѣздѣ (труды 1-го Всероссийскаго Съѣзда ремесленниковъ I, II и III-го тома: эксплуатація, фильятификація и беззаконіе).

Съ своей стороны считаю необходимымъ просить Правительство безотлагательнаго измѣненія жизни ремесленниковъ.

ДОКЛАДЪ

Ремесленной Секціи Варшавскаго Отдѣленія Общества для содѣйствія русской промышленности и торговлѣ на Второй Всероссійскій Съездъ русскихъ ремесленниковъ.

Положеніе ремесель за послѣднее десятилѣтіе не только не улучшилось, но даже въ нѣкоторомъ отношеніи ухудшилось. Вопросы, возбужденные на 1 съездѣ 1900 г., до сихъ поръ остались не разрѣшенными, такъ какъ ни общественныя реформы, ни законодательная инициатива, ни государственныя учрежденія не проявили почти никакой дѣятельности.

Наоборотъ, цѣлый рядъ причинъ, какъ и до 1900 г., задерживаетъ развитіе ремесль; приведемъ только важнѣйшія: наплывъ заграничныхъ товаровъ, конкуренція съ недобросовѣстными издѣліями, денежный кризисъ, общая дороговизна, отсутствіе профессиональныхъ школъ, развитіе крупной механической промышленности и др.

Программа второго Съезда ремесленниковъ тождественна съ программой дѣятельности перваго съезда, состоявшагося въ 1900 г.; а потому и вопросы, разсматриваемые Ремесленной секціей десять лѣтъ тому назадъ, являются и нынѣ животрепещущими и соответствующими требованіямъ даннаго момента (см. труды Ремесленной Секціи 1900 г.).

Вотъ нѣкоторые вопросы, въ особенности заслуживающіе вниманія:

1. Какіе законы, касающіеся ремесленнаго сословія, слѣдуетъ считать устарѣлыми и какія измѣненія въ нихъ желательны?

По этому вопросу секція выразила свое мнѣніе въ 1900 году и къ этому мнѣнію ничего прибавить не имѣетъ.

II. Какія условія необходимы для улучшенія ремесленной производительности?

Отвѣтъ на это можно найти во всѣхъ вопросахъ, бывшихъ на разсмотрѣніи перваго съезда; въ самомъ дѣлѣ, на улучшеніе ремесленной производительности вліяютъ и профессиональные союзы, и кооперативныя организаціи, профессиональное образованіе и административное содѣйствіе. Не поименованы еще въ отдѣльныхъ пунктахъ программы слѣдующія средства:

1. Устройство въ большихъ городахъ музеевъ, облегчающихъ ознакомленіе съ новѣйшими усовершенствованіями и изобрѣтеніями въ ремеслахъ.

2. Стипендіи, выдаваемыя изъ городскихъ или общественныхъ средствъ подмастерьямъ на выѣздъ за границу для усовершенствованія.

3. Конкурсы и награды за новыя изобрѣтенія и ремесленные работы, а также за учебники, образцы и брошюры, способствующіе развитію ремесленныхъ наукъ.

4. Таможенные льготы при выпискѣ моделей, образцовъ, инструментовъ, а также сырого матеріала и частей, коихъ нельзя приобрѣсти на внутреннемъ рынкѣ.

5. Содѣйствіе административныхъ властей при устройствѣ малыхъ электрическихъ и другихъ двигателей (до 4-хъ лошадей) для привода въ дѣйствіе небольшихъ машинъ.

Въ настоящее время требуются разрѣшенія полиціи, губернскихъ властей, планы, назначаются комиссіи и др.

6. Податныя льготы для ремесленниковъ, дающія возможность выборки торговаго свидѣтельства 3-го разряда вмѣсто 2-го:

а) въ случаѣ устройства ремесленнаго заведенія вдали отъ магазина, къ чему въ настоящее время принуждаетъ ремесленниковъ дороговизна квартиръ;

б) чтобы число рабочихъ въ ремесленномъ заведеніи было увеличено съ четырехъ до шести, такъ какъ при меньшемъ числѣ рабочихъ нѣтъ возможности покрыть расходовъ на содержаніе и налоги;

в) чтобы податныя льготы были примѣнимы ко всѣмъ родамъ ремеселъ безъ ограниченія;

г) отдача казенныхъ заказовъ, интендантскихъ, городскихъ и т. п. непосредственно производителямъ, помимо посредниковъ-спекулянтовъ;

д) организація профессиональныхъ союзовъ;

ж) ремесленные клубы.

III. Какіе типы ремесленныхъ школъ, учебныхъ мастерскихъ и специальныхъ курсовъ необходимы для поднятія ремесленной промышленности?

Организація ремесленнаго образованія составляетъ главнѣйшую основу руководѣлія. Въ борьбѣ съ крупной промышленностью только образованный и вышколенный ремесленникъ можетъ выдержать конкуренцію. Въ этомъ отношеніи неотложными нуждами являются:

а) введеніе всеобщаго образованія, приспособленнаго къ мѣстнымъ условіямъ, дабы бѣднѣйшее даже населеніе имѣло возможность посылать дѣтей своихъ въ школу и отдавать ихъ въ ремесленные мастерскія не раньше какъ послѣ окончанія таковой;

б) ремесленно-промышленные вечерніе классы для учениковъ, работающихъ у мастеровъ—для пополненія ихъ образованія, въ

особенности для усовершенствованія въ рисованіи, отчетности и др. практическихъ знаніяхъ;

в) вечерніе профессиональные классы для обученія отдѣльнымъ отраслямъ ремесленной производительности;

г) образцовыя учебныя мастерскія, устраиваемыя, по возможности, при вышеуказанныхъ учрежденіяхъ, гдѣ должны быть демонстрированы всѣ машины и приспособленія, являющіяся выразителями усовершенствованія въ данномъ ремеслѣ.

Всѣ вышеупомянутыя училища (за исключеніемъ указаннаго въ пунктѣ а) должны вестись по программѣ и согласно нормальному уставу, утвержденнымъ Министерствомъ Торговли и Промышленности и Министерствомъ Финансовъ.

Представители промышленности и отдѣльныхъ ремеслъ, заинтересованные въ усовершенствованіи своихъ специальностей, должны быть руководителями и покровителями этихъ учреждений, которые должны быть субсидированы изъ средствъ казенныхъ, городскихъ, ремесленныхъ управъ, общественныхъ и др.

IV. Какого рода кредитъ слѣдуетъ признать наиболѣе соотвѣтствующимъ для ремесленнаго сословія?

По дѣйствующему законодательству ремесленный кредитъ основанъ на скупѣ векселей и солидарныхъ поручительствахъ. Вексельнаго матеріала ремесленники преимущественно не имѣютъ и потому могутъ пользоваться исключительно взаимнымъ поручительствомъ, каковое обстоятельство влечетъ часто къ убыткамъ вслѣдствіе недобросовѣстности и несостоятельности отдѣльныхъ лицъ.

Ссудная система должна покоиться на реальныхъ формахъ, соотвѣтствующихъ устоямъ и проявленіямъ промышленной ремесленной жизни.

Въ основу ремесленнаго кредита должны лечь:

1. Выдача ссудъ подъ залогъ и учетъ такихъ цѣнностей, какъ фактуры, претензіи по книгамъ и др.

2. Выдача ссудъ на закупъ машинъ, инструментовъ и сырыхъ матеріаловъ.

3. Личный кредитъ при выдачѣ ссудъ на аукціонные залого, общественныя поставки и др.

Для введенія въ жизнь вышеупомянутыхъ основаній ремесленнаго кредита необходимы:

1. Кредитныя организаціи по образцу существующихъ и развивающихся въ этомъ направленіи заграничныхъ организацій (промышленныя банки, фактурныя товарищества и др.). Средства государственнаго Банка, городскія и т. д. должны служить помощью для учрежденія основного капитала соотвѣтственныхъ кредитныхъ учреждений.

2. Законодательная опека посредствомъ введенія упрощеннаго порядка въ судопроизводствѣ, регистраціи фирмъ и реформъ, устраняющихъ недобросовѣстность отдѣльныхъ лицъ, привилегированное положеніе долговъ ремесленникамъ за исполненныя работы, увеличеніе уголовной отвѣтственности за введеніе въ за-

блужденіе заинтересованной стороны, за злостное банкротство, за фиктивные сдѣлки, злоупотребленія при наложенныхъ платежахъ, чекахъ, векселяхъ, объявленіяхъ, рассчитанныхъ на добродушность и т. п.

Кромѣ государственной опеки значительную помощь въ дѣлѣ ремесленнаго кредита могутъ быть частныя учрежденія, вроде организацій попеченія о кредиторахъ, дающія возможность общими силами обезпечивать и удовлетворять претензіи заинтересованныхъ членовъ организаціи и предупреждать возможность потери удовлетворенія своихъ претензій у недобросовѣстныхъ и легкомысленныхъ должниковъ. За границей уже существуютъ подобнаго рода организаціи подъ названіемъ «обществъ охраны кредиторовъ».

V. Какія мѣры надлежало бы принять въ видахъ облегченія сбыта ремесленныхъ издѣлій?

1. Подвижныя выставки образцовъ мѣстной производительности, а также інформаціонная, агитаціонная и дидактическая дѣятельность.

2. Специальныя профессиональныя выставки, представляющія наглядно мѣстную производительность въ данной специальности.

3. Ярмарки на мѣстныя издѣлія, имѣющія цѣлью группировку въ одномъ удобо-доступномъ мѣстѣ возможно большее количество даннаго товара для достиженія наибольшихъ торговыхъ оборотовъ.

4. Устройство съѣздовъ и совѣщаній, центральныхъ и провинціальныхъ для поднятія производительности, сбыта и ремесленной культуры.

5. Торговыя агентства для мѣстной промышленности, которыя могли бы быть посредниками между производителями и торговцами въ главнѣйшихъ мѣстностяхъ государства. Торговцы, лица, облеченныя довѣріемъ промышленныхъ организацій, испрашиваютъ представительство мѣстныхъ промышленно-ремесленныхъ фирмъ и за умѣренное вознагражденіе въ видѣ провизіи отдаютъ свои услуги при продажѣ, а кромѣ того даютъ свѣдѣнія и оказываютъ свое содѣйствіе какъ купцамъ, такъ и производителямъ.

Задачей торговыхъ агентовъ является радѣніе объ интересахъ всѣхъ мѣстныхъ фабрикъ и торговыхъ заведеній и недопущеніе къ внутренней конкуренціи.

VI. Какія желательны измѣненія въ порядкѣ пересылки ремесленныхъ издѣлій по почтѣ и по желѣзнымъ дорогамъ?

Желательны слѣдующія измѣненія:

1. Въ порядкѣ пересылки по почтѣ.

Чтобы была облегчена отправка и полученіе посылокъ, упрощены формальности при упаковкѣ, опечатываніи и т. п., какъ это сдѣлано въ сосѣднихъ государствахъ.

2. Въ порядкѣ пересылки по желѣзнымъ дорогамъ:

а) уравниеніе тарифа во всемъ государствѣ, такъ какъ нынѣ дѣйствующія оплаты чувствительно вліяютъ на производство и

торговлю ремесленными издѣліями въ нѣкоторыхъ мѣстностяхъ Россіи;

б) упрощенія въ порядкѣ полученія возвращаемаго товара, такъ какъ существующія затрудненія влекутъ большіе убытки;

в) обязать желѣзныя дороги завести вагоны-ледники для перевозки товаровъ, подвергающихся быстрой порчѣ;

г) обязать желѣзныя дороги уплачивать немедленно переводные платежи, вносимые получателями товаровъ.

VII. Каковъ долженъ быть, въ интересахъ ремесленной промышленности, законъ о праздничномъ отдыхѣ?

Въ цѣляхъ устраненія вредной конкуренціи и чтобы заставить населеніе праздновать воскресные дни, необходимо установить слѣдующія общія правила:

1. Работа въ ремесленныхъ мастерскихъ въ воскресные дни должна быть приостанавливаема на весь день.

2. Всѣ безъ исключенія магазины и лавки должны быть закрываемы съ 10 часовъ утра и быть закрыты въ теченіе цѣлаго дня. Правило это должно быть примѣняемо ко всѣмъ торговымъ предпріятіямъ.

3. Кондитерскія и рестораны могутъ быть открыты въ теченіе цѣлаго дня, причемъ однако булочныя, колбасныя заведенія и т. п., торгующія нерѣдко подъ видомъ кондитерскихъ и молочныхъ, не должны быть приравниваемы къ этой категоріи.

VIII. Разсмотрѣніе выработаннаго особой комиссіей при Обществѣ для содѣйствія русской промышленности и торговлѣ проекта устава о ремесленной промышленности и составляющихъ его предметъ вопросовъ.

Ремесленная секція, располагая вышеуказаннымъ матеріаломъ, не имѣетъ возможности разсмотрѣть проектъ и дать отвѣты на поименованные въ означенной программѣ вопросы.

**Тезисы доклада И. М. Овчинникова на тему „Объ
ученичествѣ“.**

1) Развитие хозяйственной жизни страны, обусловленное ростом производительных силъ, толкаетъ ремесло, въ виду его технической отсталости, на путь разложенія и гибели.

2) Это состояніе кризиса, переживаемое ремесленной промышленностью, заставляетъ представителей ремесла прибѣгать въ ихъ борьбѣ съ засильемъ крупнаго капитала къ самымъ первобытнымъ, грубымъ формамъ эксплуатаціи труда взрослыхъ, женщинъ и особенно дѣтей.

3) Эксплуатація этихъ послѣднихъ, особенно въ ремесленной промышленности, приняла широкіе размѣры, выдается за обученіе малолѣтнихъ ремесленному искусству и легла въ основу цѣлой сложной системы ученичества, съ часто бесплатнымъ трудомъ дѣтей, невѣроятно тяжелыми условіями труда, заключеніемъ на долгіе сроки контрактовъ и т. д. Эта ремесленная система ученичества покрывается какъ нынѣ дѣйствующимъ ремесленнымъ уставомъ, такъ якобы и интересами бѣднѣйшей части народа и промышленности.

4) Ученичество находило полное свое оправданіе и являлось прогрессивнымъ явленіемъ въ эпоху классическаго ремесла, бывшаго высшей ступенью производительныхъ силъ и не знавшаго ярко выраженныхъ классовыхъ противорѣчій рабочихъ и хозяевъ.

5) Между тѣмъ эволюція промышленности нашихъ дней все больше разлагаетъ ремесло на рядъ совершенно самостоятельныхъ функцій, часто простыхъ и безыскусныхъ, и дѣлаетъ многолѣтнюю выучку въ значительной степени излишней; съ другой стороны, даже въ тѣхъ областяхъ ремесла, гдѣ оно болѣе или менѣе сохранило свою прежнюю структуру—мастерская все меньше является профессиональной школой, все меньше обращаетъ вниманіе на профессиональную выучку учениковъ. Это послѣднее перестаетъ входить въ задачи ремесленной мастерской.

6) Но покровительствуемое современнымъ законодательствомъ и отсутствіемъ рационально поставленнаго профессиональнаго образованія съ одной стороны и борьбой ремесла за существованіе съ другой—ученичество именно теперь приняло самые широкіе размѣры: малолѣтніе переполнили мастерскія и бесплатно или

за небольшое вознаграждение выполняют функции взрослых рабочих.

7) Этот институт ученичества не только ухудшает положение малолетних рабочих, но является сильным стимулом ухудшения положения и взрослых рабочих, увеличивая количество безработных, уменьшая заработную плату взрослых и искусственно сокращая нужду в них.

8) Этот же институт пользования бесплатным или плохо оплачиваемым детским трудом—является условием, задерживающим развитие производительных сил, дает возможность развиваться системѣ домашней промышленности съ ея ненормальными условиями труда и несет рабочим много бѣдъ.

9) Въ виду всего вышеизложеннаго, полное уничтоженіе института ученичества должно явиться принципиальнымъ положеніемъ организованныхъ рабочихъ. Его должно замѣнить рационально поставленное техническое и профессиональное образование въ специальныхъ учебныхъ заведеніяхъ. Одновременно рабочее законодательство должно принять рядъ мѣръ, препятствующихъ, подѣтъмъ или инымъ видомъ, возстановленіе ученичества, какъ-то:

1) Законодательное воспрещеніе пользования бесплатнымъ трудомъ несовершеннолетнихъ рабочихъ.

2) Установленіе минимума заработной платы для несовершеннолетнихъ рабочихъ.

3) Допущеніе къ работамъ въ ремесленныхъ заведеніяхъ рабочихъ, начиная съ 16-лѣтняго возраста.

4) Ограниченіе рабочаго времени несовершеннолетнихъ 6-ю, а наканунѣ праздниковъ 5-ю часами.

5) Воспрещеніе несовершеннолетнимъ ночныхъ и сверхурочныхъ работъ.

6) Распространеніе на ремесленные заведенія общепромышленной инспекціи.

Дополненіе къ докладу отъ Ремесленной
Секціи Варшавскаго Отдѣленія Обще-
ства для содѣйствія Русской Промыш-
ленности и Торговлѣ на II-ой Всероссій-
скій Съѣздъ ремесленниковъ.

Проектъ Устава о Ремесленной Промышленности.

Текстъ.

Прибавленія.

Примѣчаніе къ ст. 3.

Въ мѣстностяхъ, гдѣ нѣтъ ре-
месленнаго устройства, желающій
содержать ремесленное заведеніе
долженъ приписаться къ цеху
или ремесленному Обществу бли-
жайшему въ окрестности.

Примѣчаніе къ ст. 5.

Въ мѣстностяхъ, гдѣ нѣтъ ре-
месленнаго устройства, ремеслен-
ная инспекція приглашаетъ пред-
ставителя ближайшей цеховой
или ремесленной Управы.

Ст. 11.

Ст. 11.

.....
.....
Примѣчаніе. Тамъ, гдѣ
существуетъ цеховое устрой-
ство, мастеръ, который поль-
зуется въ своей мастерской
работой мастеровъ или под-
мастерьевъ вспомогаель-
ныхъ ремесель, долженъ
вступить въ соотвѣтствен-

.....
.....
Примѣчаніе. Тамъ, гдѣ
существуетъ цеховое устрой-
ство, мастеръ, который поль-
зуется въ своей мастерской
работой мастеровъ или под-
мастерьевъ, вспомогаель-
ныхъ ремесель, долженъ
вступить въ соотвѣтствен-

ные цехи со всѣми правами и обязанностями члена этихъ цеховъ.

Ст. 27.

О принятіи или увольненіи своихъ учениковъ мастеръ обязанъ сообщать немедленно цеховой или ремесленной Управѣ, а гдѣ ихъ нѣтъ — ремесленной инспекціи.

Ст. 35а.

Нѣтъ.

Ст. 37.

Подмастерья бываютъ 1-го и 2-го разрядовъ. Аттестаты на званіе подмастерья 2-го разряда выдаются цеховой или Ремесленной Управой, а гдѣ ея нѣтъ — ремесленной инспекціей на основаніи свидѣтельства мастера, у котораго ученикъ занимался (ст. 74). Аттестаты на званіе подмастерья 1-го разряда выдаются испытательными комиссіями (ст. 209) или промышленными учебными заведеніями.

Ст. 41.

Каждый подмастерье получаетъ изъ цеховой или ремесленной Управы, а гдѣ ихъ нѣтъ, изъ ремесленной инспекціи расчетную книжку съ прошнурованными листами и за надлежащей скрѣпой. Въ этой книжкѣ должны быть пропечатаны правила сего Устава, имѣющія отношеніе къ подмастерьямъ.

ные цехи со всѣми правами и обязанностями члена этихъ цеховъ, за исключеніемъ права выписи учениковъ.

Къ ст. 27.

О принятіи или увольненіи своихъ учениковъ мастеръ обязанъ сообщать немедленно ближайшей цеховой или ремесленной Управѣ.

Ст. 35а.

Въ случаѣ смерти мастера, вдовѣ дозволяется вести мастерскую съ тѣмъ, чтобы надзоръ за ней былъ порученъ мастеру или подмастерью 1-го разряда.

Къ ст. 37.

Подмастерья бываютъ 1-го и 2-го разрядовъ. Аттестаты на званіе подмастерья 2-го разряда выдаются ближайшею цеховою или ремесленною Управою, на основаніи свидѣтельства мастера, у котораго ученикъ занимался. Аттестаты и т. д.

Къ ст. 41.

Каждый подмастерье получаетъ изъ ближайшей цеховой или ремесленной Управы расчетную книжку съ прошнурованными листами и за надлежащей скрѣпой. Въ этой книжкѣ и т. д.

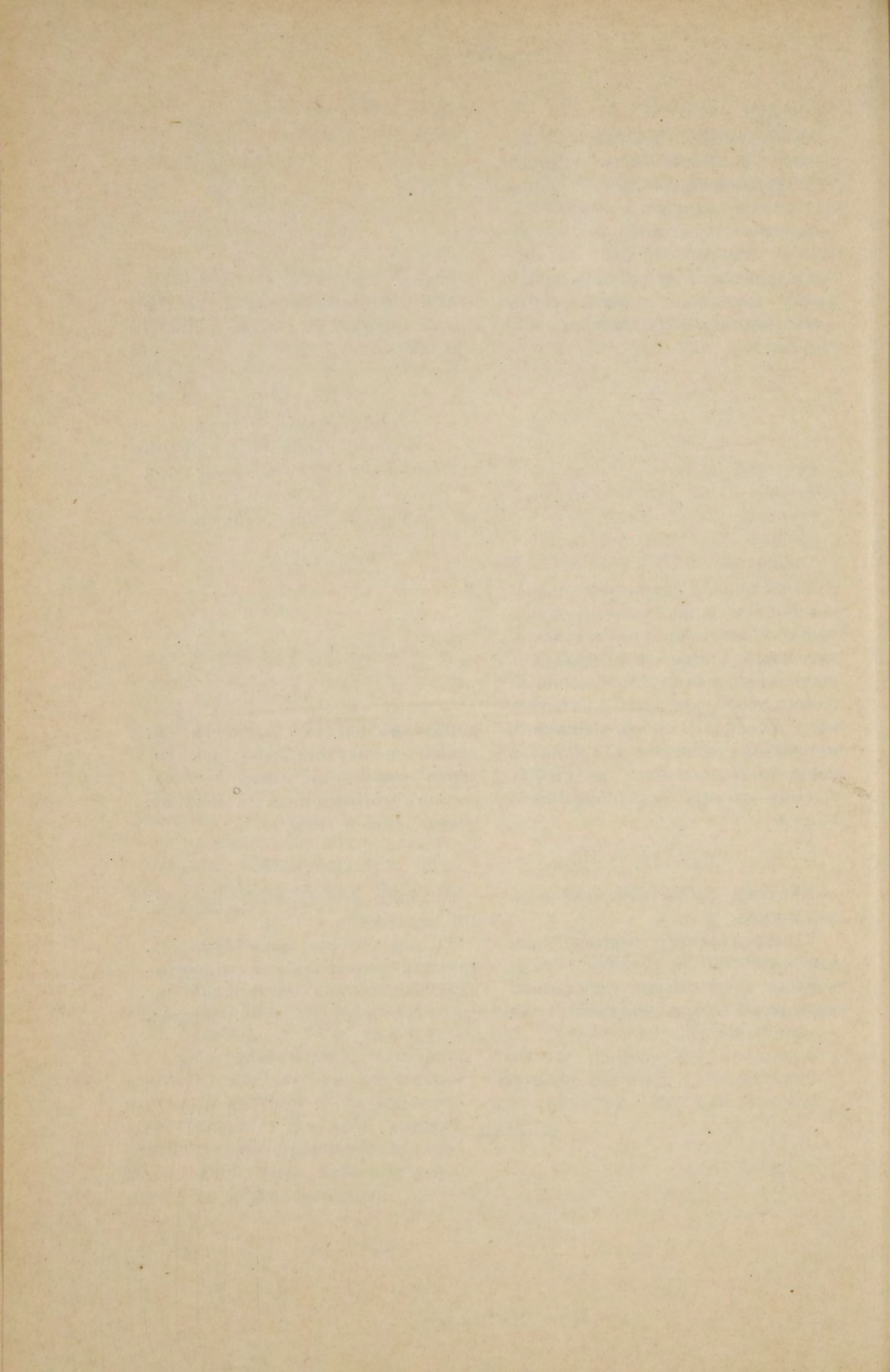

ДОКЛАДЪ

Второму Всероссийскому Съезду русскихъ ремесленниковъ о примѣненіи закона 15 ноября 1906 г. объ обеспеченіи нормальнаго отдыха служащихъ въ ремесленныхъ заведеніяхъ, по отношенію къ хлѣбопекарнямъ, отъ Общества хлѣбопекарей - хозяевъ г. Москвы.

Статья 1-ая закона объ обеспеченіи нормальнаго отдыха служащихъ въ ремесленныхъ заведеніяхъ гласитъ: «работы въ ремесленныхъ заведеніяхъ не могутъ производиться болѣе двѣнадцати часовъ въ сутки, причемъ въ теченіе сего времени служащимъ долженъ быть предоставленъ перерывъ, на принятіи пищи, общою продолжительностью не менѣе двухъ часовъ въ день». Этой статьёй въ ремесленныхъ мастерскихъ устанавливается, во-первыхъ, для каждаго служащаго десятичасовой рабочей день и, во-вторыхъ, самое функционированіе мастерской ограничено этими же часами; въ большинствѣ ремесленныхъ мастерскихъ, имѣющихъ дѣло съ готовымъ матеріаломъ, какъ-то: портновскихъ, башмачныхъ, серебряныхъ и пр. оно такъ и совпадаетъ, но получается совершенно иное при примѣненіи этихъ часовъ въ хлѣбопекарняхъ. Въ хлѣбопекарнѣ имѣется не готовый матеріалъ-тѣсто, а лишь сырой продуктъ-мука, изъ которой нужно приготовить тѣсто для работы; въ подготовкѣ этого матеріала, т. е. поставить опару для тѣста, не могутъ участвовать сразу всѣ рабочіе этой мастерской, а долженъ начать работать лишь одинъ изъ нихъ—пекаръ, прочіе же должны ждать приблизительно часа полтора, когда процессъ броженія дастъ возможность, наконецъ, приступить къ дальнѣйшей работѣ. Замѣсивши тѣсто, опять получаемъ невольный такой же перерывъ, такъ какъ тотчасъ послѣ замѣски, тѣсто нельзя пустить въ работу, ему нужно «подойти»; это извѣстно, надо полагать, каждому при приготовленіи хлѣба или пироговъ домашнимъ способомъ, способъ приготовленія которыхъ, хотя и въ маломъ размѣрѣ, но одинъ и тотъ же. Все вышеозначенное относится къ выпечкѣ бѣлаго хлѣба; при выпечкѣ же ржаного, процессъ этотъ еще болѣе усложняется; такъ, отъ момента «постанова» кислаго хлѣба до выпечки его требуется

времени минимумъ 10 час. для каждой печи хлѣба, изъ нихъ 3 часа хлѣбъ сидитъ въ печи, а для заварнаго сладкаго хлѣба прежде его постанова должна быть приготовлена «заварка», для остуживанія которой требуется не менѣе 12 час. времени. Изъ вышеизложеннаго видно, что въ хлѣбопекарнѣ дѣло обстоитъ совсѣмъ иначе, чѣмъ въ прочихъ ремесленныхъ мастерскихъ и, если открытіе и закрытіе всѣхъ ремесленныхъ мастерскихъ будетъ приурочено къ одному часу, то хлѣбопекарни очутятся въ особыхъ тяжелыхъ условіяхъ, вслѣдствіе невозможности полностью использовать рабочее время и имѣющіяся хлѣбопекарныя печи, что, несомнѣнно, вызоветъ, при неуклонномъ проведеніи закона въ жизнь, вздорожаніе хлѣба—продукта первой необходимости, ибо если хлѣбопекарни будутъ открыты только 12 час. въ сутки, то онѣ выпекутъ лишь $\frac{1}{3}$ того количества хлѣба, какое выпекаютъ теперь. Кромѣ сего, потребитель привыкъ утромъ получать хлѣбъ свѣжевыпеченный, а также имѣются у хлѣбопекарей контракты съ казенными и общественными учрежденіями (больницы, пріюты, учебныя заведенія) по доставкѣ ежедневно свѣжаго хлѣба не позднѣе 6—7 часовъ утра, для чего таковой долженъ быть изготовленъ не позднѣе 3-хъ часовъ утра, и, такимъ образомъ, работа должна производиться вечеромъ и ночью, нѣкоторые же сорта хлѣбныхъ продуктовъ (пирожки, пирожное и пр.) требуются исключительно днемъ и вечеромъ и работа по изготовленію ихъ должна производиться днемъ. Конечно, можно и не считаться ни съ возможнымъ и неизбѣжнымъ вздорожаніемъ продуктовъ, ни съ укоренившимися привычками потребителей для того, чтобы служащимъ въ хлѣбопекарняхъ былъ обезпеченъ нормальный 12-ти часовой отдыхъ, но это можетъ быть достигнуто и безъ коренной ломки хлѣбопекарнаго ремесла, а именно выдѣленіемъ хлѣбопекарнаго ремесла въ особую группу, признавъ его непрерывно дѣйствующимъ, какъ это допускается въ фабричныхъ и заводскихъ предпріятіяхъ, съ двумя смѣнами служащихъ, съ тѣмъ условіемъ, чтобы работа каждаго служащаго не превышала бы 12-ти часовой нормы съ 2-хъ часовымъ перерывомъ для принятія пищи.

Смѣшанная Комиссія, работавшая въ 1907 г. при Московской Городской Думѣ надъ составленіемъ проекта обязательныхъ постановленій объ обезпеченіи отдыха въ ремесленныхъ мастерскихъ, выдѣлила въ ст 2 хлѣбопекарни въ особую рубрику, допустивъ работу въ будніе дни въ теченіе сутокъ при наличности двухъ смѣнъ служащихъ, а ст. 7 п. I въ воскресные и праздничные дни допустила работу въ теченіе 8 часовъ при непрерывномъ отдыхѣ въ 16 часовъ.

Общество хлѣбопекарей-хозяевъ г. Москвы, внося означенный докладъ на разсмотрѣніе 2-го Всероссийскаго Съѣзда ремесленниковъ полагаетъ, что Съѣздъ сочувственно отнесется къ пожеланіямъ владѣльцевъ хлѣбопекаренъ, которые, желая, чтобы и ихъ служащіе пользовались отдыхомъ наравнѣ съ установленнымъ

для прочихъ ремесленныхъ мастерскихъ, но, вмѣстѣ съ тѣмъ, желаютъ, чтобы примѣненіе закона не вносило бы коренной ломки всего хлѣбопекарнаго производства, такъ какъ оно существенно отличается отъ всѣхъ прочихъ ремесленныхъ производствъ и на основаніи этого просить, чтобы Съѣздъ возбудилъ ходатайство въ подлежащихъ учрежденіяхъ, при окончательной выработкѣ закона о нормальномъ отдыхѣ служащихъ въ ремесленныхъ мастерскихъ, — о признаніи хлѣбопекарнаго ремесла непрерывно-дѣйствующимъ при наличности 2-хъ смѣнъ служащихъ.

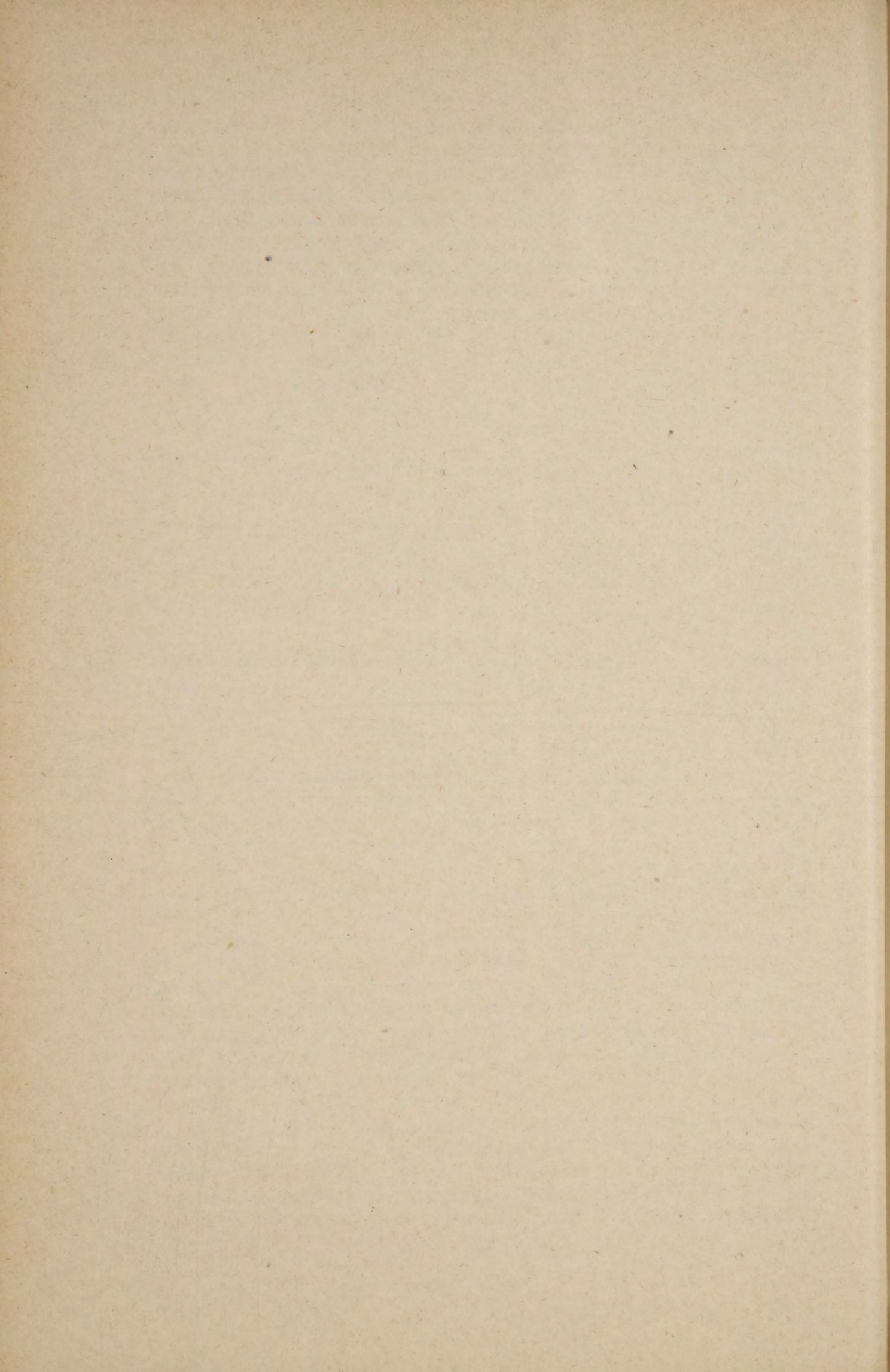

Докладъ о ремесленной промышленности и торговли.

М. В. Козаровицкаго.

Въ учебникахъ географіи добраго стараго времени Россія разсматривалась, какъ страна исключительно земледѣльческая. Эмблемой Россіи была соха или плугъ, а кореннымъ типомъ русскаго человѣка—крестьянинъ землешеецъ.

Конечно, и до настоящаго времени большинство населенія Имперіи кормится отъ земли. И все-таки историческій ходъ развитія экономической жизни нашей родины выдвинулъ на видное мѣсто на ряду съ земледѣліемъ и другой факторъ народнаго хозяйства—промышленность.

Здѣсь не мѣсто распространяться о тѣхъ движущихъ силахъ исторіи, которыя поставили Россію въ разрядъ странъ съ серьезными торгово-промышленными задачами. Фактъ остается фактомъ. Россія перестала быть страной исключительно земледѣльческой и въ ряду ея національныхъ задачъ не малую роль должна играть забота о развитіи торгово-промышленной дѣятельности. Въ этомъ—средство поднятія благосостоянія массы населенія, въ этомъ—залогъ культурнаго развитія страны и ея экономической мощи.

Въ сознаніи важности для страны процвѣтанія ея торговли и промышленности, правительство образовало особое вѣдомство—Министерство Торговли и Промышленности, возложивъ на него заботу объ этихъ отрасляхъ народнаго труда. Разумѣется, какія бы мѣры въ данномъ отношеніи ни принимались правительствомъ, онѣ не будутъ имѣть успѣха безъ сознательнаго и планомѣрнаго содѣйствія со стороны торгово-промышленныхъ круговъ. Съ другой стороны, правительство, чтобы его мѣропріятія приносили дѣйствительную пользу, должно исходить изъ подлинныхъ требованій жизни, о которыхъ довести до его свѣдѣнія могутъ опять-таки только торгово-промышленные круги, какъ непосредственно участвующіе въ производствѣ и обмѣнѣ и до тонкости знающіе всѣ условія и нужды этихъ отраслей дѣятельности.

Понятно, что успѣшное выполненіе представителями торговли и промышленности той и другой роли возможно лишь при условіи,

если они будутъ организованы. Первые поняли это представители крупнаго капитала, какъ классъ наиболѣе сознательный и способный къ организаціи. Они поняли, что, дѣйствуя разрозненно, они не смогутъ поставить отечественную индустрію на твердую почву и вывести ее изъ того неустойчиваго состоянія, въ которомъ она пребывала доселѣ. 24 августа 1906 года послѣдовало Высочайшее утвержденіе положенія о сѣздахъ представителей промышленности и торговли. Вновь образовавшаяся организація поставила себѣ широкія цѣли: выясненіе и обсужденіе вопросовъ, касающихся общихъ нуждъ промышленности и торговли, разработку мѣръ, клонящихся къ ихъ преуспѣянію, а также объединеніе представительства общихъ интересовъ промышленности и торговли. Судя по задачамъ и намѣченной программѣ дѣятельности новой торгово-промышленной организаціи, она должна была бы быть выразительницей нуждъ всей торговли и промышленности—снизу до верху, должна была бы способствовать выясненію истинныхъ экономическихъ нуждъ страны.

Посмотримъ же, поскольку мѣры представителей промышленности и торговли въ дѣйствительности выполняютъ принятую ими на себя роль. Прежде всего обращаетъ на себя вниманіе тотъ фактъ, что членами сѣздовъ могутъ быть только самыя крупныя промышленныя и торговыя фирмы, а именно: общества и товарищества со складочнымъ капиталомъ не ниже 300.000 р., или отдѣльныя лица съ годовымъ оборотомъ не менѣе 300.000 р. Это уже заставляетъ отнестись къ дѣятельности сѣздовъ съ извѣстной осторожностью, не являются ли голоса, говорящіе на сѣздахъ отъ имени промышленности вообще, голосами, выступающими на защиту интересовъ только крупныхъ промышленниковъ. Наблюденія вполнѣ подтверждаютъ необходимость такой осторожности. За все время своего существованія совѣтъ сѣздовъ, если и проявлялъ до извѣстной степени кипучую дѣятельность, то, главнымъ образомъ, въ интересахъ крупнаго капитала. Изъ этого слѣдуетъ, что мелкая ремесленная промышленность, несмотря на осуществившуюся организацію представительства торговли и промышленности, и до сего времени остается беззащитной.

Мнѣ могутъ замѣтить: «Да нужна ли вообще защита интересовъ мелкой ремесленной промышленности. Не представляетъ ли собой этотъ видъ народнаго труда пережитка старины, который рано или поздно долженъ уступить мѣсто крупной индустріи и, чѣмъ раньше, тѣмъ лучше». Дѣйствительно, существуетъ довольно распространенное мнѣніе, что мелкая промышленность должна быть вытѣснена крупной, что производство должно быть сконцентрировано и построено на капиталистическомъ базисѣ. Вся наша экономическая политика послѣднихъ десятилѣтій проникнута этой идеей. Она широкой популярностью пользуется и въ обществѣ. Вѣрно ли это?

Рядъ профессиональныхъ переписей въ разныхъ странахъ доказалъ, что хоронить мелкую промышленность можно только въ воображеніи, что она продолжаетъ дѣйствовать и обнаруживаетъ упорную жизнеспособность. Мелкая промышленность существуетъ во всѣхъ странахъ. Широка ея роль въ Англии. Въ Бельгійи ей отдаетъ свои силы треть трудового населенія и это въ фабрично-заводскомъ дѣлѣ, наиболѣе покоренномъ крупнымъ капиталомъ. То-же мы видимъ въ Германіи и Даніи. Мелкія предпріятія растутъ, увеличиваются среднія, а процессъ концентраціи обнаруживается только въ сферѣ чисто капиталистическихъ предпріятій.

Итакъ, примѣръ западныхъ странъ насъ учитъ, что мелкая промышленность вовсе не трупъ, а здоровый, крѣпкій, живой организмъ. И отношеніе къ этому организму на Западѣ, съ тѣхъ поръ, пока убѣдились въ его жизнеспособности, сильно перемѣнилось. Въ Австріи дѣло содѣйствія мелкой промышленности поставлено образцово. При Австрійскомъ министерствѣ торговли организуется особой «Промысловый Совѣтъ», единственная задача котораго будетъ защита и представительство мелкой промышленности. Совѣтъ будетъ завѣдывать всѣми законодательными, административными и организаціонными дѣлами послѣдней. Старанія Австрійскаго правительства заслуживаютъ особаго вниманія и, несомнѣнно, что при успѣшной организаціи мелкая промышленность станетъ смѣло и успѣшно оспаривать свое существованіе на ряду съ крупными капиталистическими предпріятіями.

Далѣе, въ Вѣнѣ недавно открытъ маленькій городокъ мелкой промышленности. Городское управленіе пожертвовало земельный участокъ, и при правительственной субсидіи выросъ юбилейный городокъ мастерству, оборудованному новѣйшими орудіями производства. Онъ состоитъ изъ трехъ зданій для мастерскихъ и одного для жилья. Общее число мастерскихъ—150 и квартиръ—40. Организуется товарищество для болѣе дешевой покупки моторовъ, ведутся переговоры о закупкѣ большихъ количествъ горючаго матеріала и т. д.

Венгрія, какъ и Россія, страна по преимуществу земледѣльческая. Но въ то время, какъ у насъ принимаются всѣ мѣры къ поддержанію только крупной промышленности, Венгерское правительство занято созданіемъ такихъ условій, которые дали бы возможность развиваться именно мелкой промышленности. Для этой цѣли тамъ выработана подробная программа, согласно коей предполагается снабжать мелкую промышленность машинами, содѣйствовать имъ въ пріобрѣтеніи сырыхъ матеріаловъ, учреждать въ главнѣйшихъ пунктахъ страны центральныя учрежденія по содѣйствію мелкой промышленности, устраивать постоянные и передвижные профессиональные курсы, выдавать стипендіи для образовательныхъ поѣздокъ мелкихъ промышленниковъ, стремящихся повысить уровень своихъ профессиональныхъ знаній, устраивать выставки для демонстрированія новѣйшихъ техническихъ пріемовъ, примѣняемыхъ въ мелкой промышленности и т. д.

Въ Баваріи съ 1907 года дѣйствуетъ особая промышленная инспекція, въ задачи которой входитъ организація рефератовъ, подача устныхъ и письменныхъ совѣтовъ, содѣйствіе развитію кооперативныхъ началъ среди представителей мелкой промышленности, введеніе усовершенствованныхъ машинъ и орудій. Кромѣ того, существующее въ Баваріи «Промысловое учрежденіе», получая отъ правительства субсидію въ 130.000 марокъ въ годъ, за послѣдніе два года учредило рядъ провинціальныхъ отдѣленій, которыя дѣйствительно организуютъ рефераты, выдаютъ справки, устраиваютъ выставки и курсы, разрабатываютъ проекты, предпринимаютъ мѣры къ улучшенію постановки дѣла ремесленного ученичества въ цѣляхъ улучшенія обученія подмастерьевъ и учениковъ. Кромѣ того, правительство содѣйствуетъ кооперативнымъ организаціямъ представителей мелкой промышленности, финансируетъ ремесленные школы и курсы для мастеровъ.

Итакъ, повторяю, опытъ Запада насъ учитъ, что мелкая промышленность и при капиталистическомъ строѣ можетъ процвѣтать, если она будетъ поставлена въ болѣе или менѣе сносныя условія.

Въ Россіи почему-то до сихъ поръ обращали мало вниманія на мелкую ремесленную промышленность и надо удивляться, какъ она еще окончательно не заглохла. Между тѣмъ, наши ремесленные издѣлія не только не хуже западно-европейскихъ, но во многихъ случаяхъ даже превосходятъ ихъ по качеству. Достаточно указать на наши ювелирные и серебряныя издѣлія, на наши кружева, давно уже заслуживающія всемірную извѣстность и т. д.

Единственно правильный путь къ поднятію нашей ремесленной промышленности, какъ показываетъ примѣръ крупныхъ промышленниковъ—это совмѣстное выясненіе ея нуждъ, организованная защита ея интересовъ. Вы вступили на этотъ путь, и я отъ всей души привѣтствую васъ съ добрымъ начинаніемъ. Много придется поработать вамъ, ибо многообразны нужды ремесленной промышленности. Я хотѣлъ бы указать только главнѣйшія изъ нихъ. *Это—организація благоустроеннаго доступнаго кредита и повсемѣстное открытіе ремесленныхъ школъ. Первая мѣра дастъ ремесленной промышленности матеріальную силу, вторая—духовную крѣпость, а та и другая вмѣстѣ создадутъ прочную базу для ея дальнѣйшаго развитія.*



Докладъ представителей подмастерьевъ и профессиональныхъ Обществъ г. Ростова на-Дону.

О ремесленномъ законодательствѣ.

Въ виду того, во 1-хъ, что ремесленная промышленность въ Россіи, какъ и во всей Европѣ, уступила свое мѣсто капиталистической, а поскольку она еще уцѣлѣла, принимаетъ сама формы послѣдней, при которыхъ «добрыя старыя» отношенія съ одной стороны между мастерами и другой—подмастерьями и учениками, совершенно измѣнились и превратились въ отношенія капиталиста-хозяина къ наемному рабочему, когда единственнымъ побужденіемъ для хозяевъ является возможно большая прибыль (отсюда удлиненіе рабочаго дня, замѣна технически образованнаго труда—простымъ, путемъ введенія машинъ и другихъ усовершенствованій, замѣна мужского труда женскимъ и дѣтскимъ, а гдѣ еще машина не получила примѣненія — введеніе патагонной системы (работы на дому) и т. д.);

во 2-хъ, что ремесленный цеховой строй жизнью уже ликвидированъ, осталась только оболочка, въ видѣ стараго ремесленнаго устава, которая задерживаетъ естественное развитіе производства и затемняетъ сущность создавшихся отношеній между сторонами;

въ 3-хъ, что никакіе заплаты, въ родѣ проектируемаго Организационнымъ Комитетомъ новаго ремесленнаго устава, не смогутъ сохранить отжившій цеховой строй, и всякая попытка улучшить ремесленный уставъ заранѣе обречена на неудачу.

Мы полагаемъ, что единственнымъ правильнымъ выходомъ изъ создавшагося положенія является—отказъ отъ спеціального ремесленнаго законодательства и распространеніе общаго рабочаго законодательства на всю мелкую промышленность.

О рабочемъ днѣ и праздничномъ отдыхѣ.

Принимая во вниманіе, что въ мелкомъ производствѣ и до настоящаго времени не существуетъ нормальнаго рабочаго дня,

что въ каждой мастерской рабочій день устанавливается по усмотрѣнію предпринимателя, а также урочныя и сверхурочныя работы опредѣляются самими предпринимателями, что очень часто лишаетъ рабочихъ, какъ взрослыхъ, такъ и малолѣтнихъ, необходимаго отдыха для пополненія затраченныхъ силъ, а также подрываетъ нормальный ходъ производства, что ставитъ рабочихъ въ отчаянное положеніе: мы, рабочіе, настаивая на распространеніи на всю мелкую промышленность общаго рабочаго законодательства, находимъ, что урочныя и сверхурочныя работы должны быть совершенно отмѣнены и установленъ нормальный рабочій день 8 часовъ для взрослыхъ всѣхъ категорій (а 6 часовъ для несовершеннолѣтнихъ отъ 16 до 18 лѣтъ въ сутки) и праздничный отдыхъ 40 часовъ въ недѣлю.

О инспекціи.

Относительно инспекціи мы, рабочіе, высказываемся противъ спеціальной ремесленной инспекціи и настаиваемъ, что вмѣсто существующей фабричной инспекціи должна быть введена инспекція труда, которой должны быть подчинены всѣ предпріятія и мелкія и крупныя и домашняя индустрія; инспектора должны быть избираемы рабочими; въ томъ числѣ должны быть избираемы и женщины.

Инспектора должны быть освобождены отъ всякихъ постороннихъ обязанностей, не относящихся къ охранѣ труда.

Органомъ руководящими и контролирующими дѣйствія отдѣльных инспекторовъ должна быть Палата Труда, на половину состоящая изъ рабочихъ, на такихъ же началахъ организуются въ каждомъ промышленномъ районѣ особые органы, объединяющіе дѣятельность мѣстныхъ инспекторовъ.

Но самой лучшей защитой интересовъ труда мы считаемъ крѣпкія и сильныя классовыя организаціи рабочихъ и профессиональныя организаціи (союзы) рабочихъ; поэтому считаемъ, что они должны образовываться свободно, явочнымъ порядкомъ и дѣятельность ихъ должна подлежать контролю лишь судебной власти.

О страхованіи рабочихъ.

1. Законъ о страхованіи долженъ быть одинъ для всѣхъ рабочихъ Имперіи, и страхованіе должно быть распространено на всѣхъ рабочихъ, въ томъ числѣ и на рабочихъ мелкаго производства.

2. Расходы на страхованіе должны нести государство и промышленники.

3. Всѣ виды страхованія, какъ-то: страхованіе на случай болѣзни, увѣчій, старости, инвалидности и др., должны быть объединены въ одномъ учрежденіи.

4. Страхование должно распространяться на всякій случай увѣчій, связанныхъ съ производствомъ, въ томъ числѣ на случай профессиональныхъ заболѣваній.

5. Правленія страховыхъ кассъ должны быть избираемы самими рабочими.

6. Пособія и пенсіи потерпѣвшимъ рабочимъ должны выдаваться въ размѣрѣ полного заработка.

7. Для освидѣтельствованія рабочихъ во время несчастныхъ случаевъ должны быть учреждены особыя комиссіи врачей, на половину выбранныхъ отъ рабочихъ.

8. Правленіямъ страховыхъ кассъ должно быть предоставлено право издавать обязательныя постановленія, за несоблюденіе которыхъ предприниматели должны быть привлечены къ уголовной отвѣтственности.

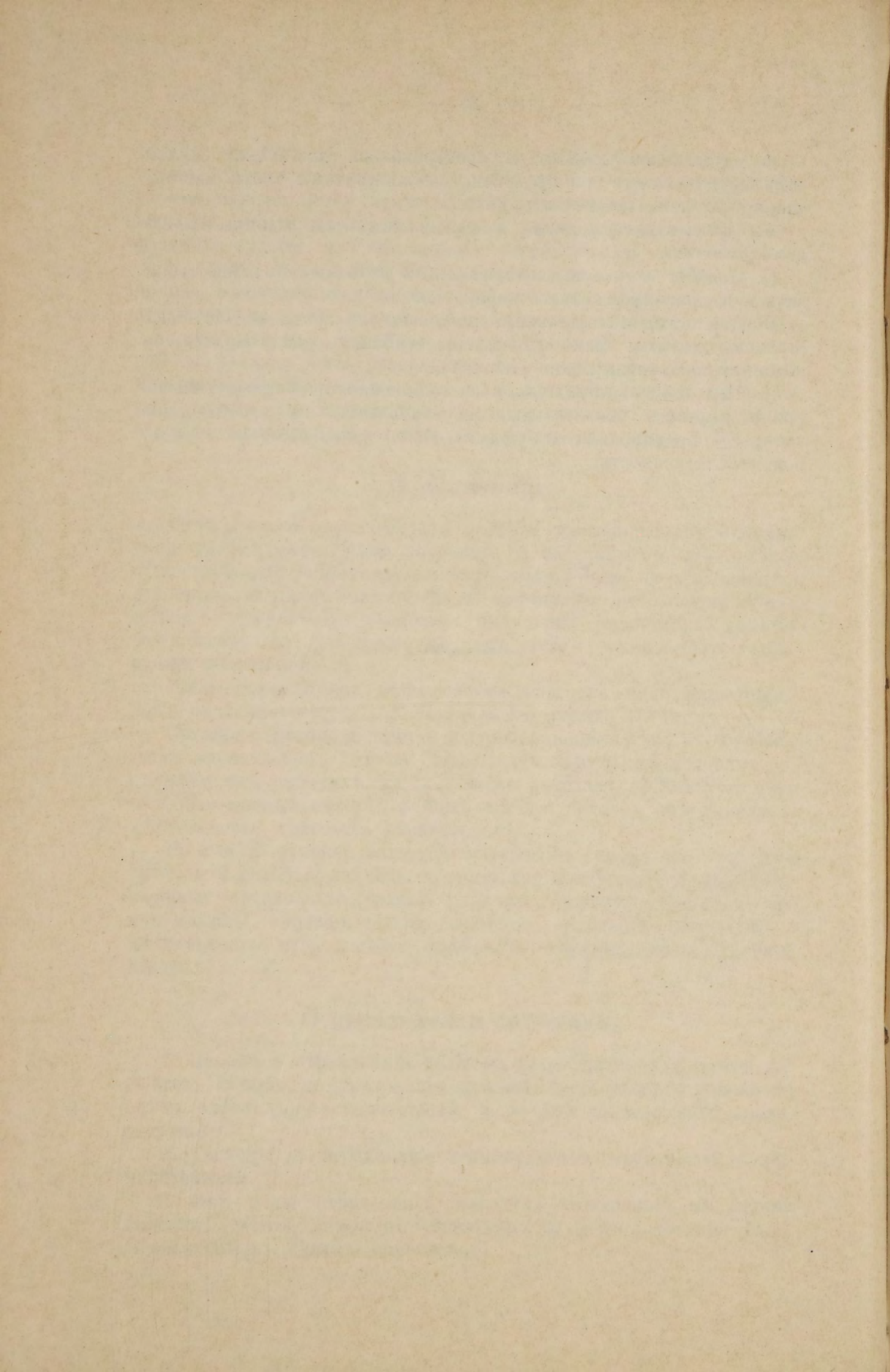

НАКАЗЪ

Выработанный Комиссіей для делегатовъ, посылаемыхъ отъ Ростовскаго н/Д ремесленнаго Общества на 2-й Всероссийскій Съездъ ремесленниковъ въ С.-Петербургѣ.

Комиссія разсматривая дѣйствующія узаконенія о ремесленной промышленности, нашла нужнымъ внести измѣненія въ слѣдующія статьи:

По параграфу 1-му.

Ст. 285. Чтобы безъ записи въ цехъ никто изъ городскихъ и пригородныхъ жителей не имѣлъ права производить ремесло, дабы, при возникновеніи недоразумѣнія между ремесленниками и давальцами работъ, Ремесленная управа могла принять мѣры къ скорѣйшему разрѣшенію недоразумѣній, чѣмъ будетъ поднятъ авторитетъ ремесленнаго учрежденія.

Ст. 296. Иностранные цехи нежелательны.

Ст. 297. Уравнять право вѣчно-цеховыхъ съ временно-записывающимися въ цехъ.

Ст. 302. Оставить безъ измѣненія.

Ст. 305. Ремесленный Голова избирается депутатскимъ собраніемъ на 3 года.

Ст. 308. Присвоить Головѣ мундиръ и цѣпь со знакомъ города.

Ст. 309. Оставить безъ измѣненія.

Ст. 312. Чтобы ремесленное Общество имѣло въ городской думѣ 3-хъ своихъ представителей,—Ремесленнаго Голову и 2-хъ избранныхъ Обществомъ въ качествѣ гласныхъ.

Ст. 314. Присвоить право Ремесленному Головѣ за противозаконные поступки по службѣ цеховыхъ старшинъ и ихъ помощниковъ подвергать денежному штрафу въ 1-й разъ до 10-ти руб., 2-й разъ до 25-ти руб. и въ 3-й разъ удалять отъ должности въ установленномъ закономъ порядкѣ, предварительно доложивъ депутатскому собранію.

Ст. 321. Упразднить

Ст. 323. Ремесленное Общество отдаетъ ихъ въ сиротскій судъ или въ какое-либо благотворительное или воспитательное учрежденіе, или ихъ сродникамъ, или извѣстнымъ имъ честнымъ людямъ на воспитаніе, за счетъ ремесленнаго Общества.

Ст. 324, 325, 326, 327, 328 и 329. Оставить безъ измѣненія.

Ст. 330. Каждый ремесленникъ, получая аттестатъ на званіе мастера, обязанъ имѣть вывѣску своего ремесла.

Ст. 331, 332 и 333. Оставить безъ измѣненія.

Ст. 334. Упразднить.

Ст. 335 и 336. Оставить безъ измѣненія.

Ст. 337. Старшины и ихъ товарищи обязательно должны быть грамотны и пробывшіе въ цехѣ не менѣе 3-хъ лѣтъ.

Ст. 338, 339, 340 и 341. Оставить безъ измѣненія.

Ст. 342. Упразднить.

Ст. 343, 344 и 345. Оставить безъ измѣненія.

Ст. 346 и 347. Упразднить.

Ст. 348. Цеховыя суммы должны сдаваться ежедневно и храниться въ общей кассѣ. Остальное безъ измѣненія.

Ст. 349 и 350. Оставить безъ измѣненія.

Ст. 351 и 352. Упразднить.

Ст. 353. Оставить безъ измѣненія.

Ст. 354 и 355. Упразднить.

Ст. 356, 357, 358 и 359. Оставить безъ измѣненія.

Ст. 360. При сходѣ ведется протоколъ писмоводителемъ по вольному найму.

Ст. 361 и 362. Оставить безъ измѣненія.

Ст. 363. Сходъ распускается предсѣдателемъ, который объявляетъ, что засѣданіе закрыто.

Ст. 368 и 369. Оставить безъ измѣненія.

Ст. 370 и 371. Упразднить.

Ст. 373 и 374. Оставить безъ измѣненія.

Ст. 375, 376, 377, 378 и 379. Оставить безъ измѣненія.

Ст. 380. Всѣхъ иногороднихъ и иностранныхъ ремесленниковъ при запискѣ въ цехъ, Ремесленная Управа имѣетъ право подвергать провѣрочному испытанію, если будетъ заявлено о томъ, что лицо записывающееся въ цехъ совершенно не знакомо съ ремесломъ.

Ст. 381. Каждый ремесленникъ при выѣздѣ изъ города и при перемѣнѣ квартиры долженъ подавать въ управу заявленіе объ этомъ.

Ст. 382, 383 и 384. Оставить безъ измѣненія.

Ст. 385. Упразднить.

Ст. 386. Порочный членъ Общества можетъ быть исключенъ изъ онаго не менѣе какъ двумя третями мастеровъ, значащихся въ цехѣ.

Примѣчаніе. Къ ст. 387, кушцы 1 и 2 гильдій, не ремесленники, не имѣютъ права имѣть мастерскую и принимать заказы.

Ст. 388, 389, 390, 391 и 392. Оставить безъ измѣненія.

Ст. 393. Выработать такія законоположенія, которыя способствовали бы по всѣмъ ремесленнымъ отраслямъ физическому и умственному развитію учениковъ, давая, вмѣстѣ съ тѣмъ, возможность ремесленникамъ мастерамъ, безъ ущерба для пользы дѣла, имѣть учениковъ.

Ст. 394, 395 и 396. Оставить безъ измѣненія.

Ст. 397. Упразднить.

Ст. 398. Оставить безъ измѣненія.

Ст. 399. Вспоможеніемъ пользуются всѣ ремесленники, записанные въ цехѣ.

Ст. 400, 401, 402, 403, 404, 405, 406, 407, 408, 409, 410, 411 и 412. Оставить безъ измѣненія.

Ст. 413. Упразднить.

Ст. 414. Упразднить.

Ст. 415. Чтобы жалобы на постановленіе ремесленной управы приносились не городскому управленію, а ремесленному суду.

Ст. 416. Оставить безъ измѣненія.

Ст. 417. Упразднить.

Ст. 418. Оставить безъ измѣненія.

Ст. 419. Оставить безъ измѣненія.

Ст. 420. Упразднить.

Ст. 421. Оставить безъ измѣненія.

Ст. 422. Настоящее законоположеніе не гарантируетъ какъ мастера у котораго ученики не дослуживаютъ опредѣленнаго закономъ срока и не могутъ основательно изучить ремесло, такъ и учениковъ, которые, въ большинствѣ случаевъ, не оканчивая ученія и переходя отъ одного мастера къ другому, не совершенствуются въ работѣ и извращаются нравственно, отчего ремесленная промышленность не можетъ подготовить достаточнаго кадра мастеровъ и приходитъ въ упадокъ.

Ст. 423. Оставить безъ измѣненія.

Ст. 424, 425 и 426. Упразднить.

Ст. 427. Цеховое общество имѣетъ право устанавливать цѣны по каждой отрасли.

По параграфу 2-му.

Къ ст. 279 рѣшено прибавить: «и мелкими двигателями».

Ст. 428. Оставить безъ измѣненія.

Ст. 429. Упразднить.

Ст. 433. Разрѣшить ремесленникамъ, для усовершенствованія въ мастерствѣ, выписывать образцы и модели своихъ работъ съ правомъ продать ихъ послѣ использованія.

Ст. 434. Каждый ремесленникъ имѣетъ право ставить клеймо своихъ работъ не испрашивая разрѣшенія управы.

По параграфу 3-му.

Ходатайствовать о томъ, чтобы при всѣхъ начальныхъ народныхъ школахъ преподавались ремесла. Желательно учредить при

ремесленныхъ управахъ учебныя мастерскія по разнымъ отраслямъ ремесла, со спеціальными курсами и лекціями по разнымъ отраслямъ ремесла.

По параграфу 4-му.

Желательно учрежденіе обществъ взаимнаго кредита и съ выдачею ссудъ подъ издѣлія ремесленниковъ съ помощію Государственнаго Банка.

По параграфу 5-му.

Желательно устройство общественныхъ магазиновъ ремесленныхъ съ выдачею ссуды подъ ремесленныя издѣлія при магазинахъ; также желательно устройство періодическихъ выставокъ ремесленныхъ издѣлій по всеѣмъ отраслямъ.

По параграфу 6-му.

Ходатайствовать объ удешевленіи тарифа для перевозки и пересылки ремесленныхъ издѣлій.

ДОКЛАДЪ

мастера одесской ремесленной управы корсетнаго
ремесла С. В. Литауэра.

Промышленность, цехи и условія развитія ихъ.

Ремесленная промышленность, какъ источникъ существованія для значительной части населенія, въ нынѣшнее время, при постоянно новыхъ изобрѣтеніяхъ и усовершенствованіяхъ въ техническомъ дѣлѣ, въ цѣляхъ удешевленія производства мѣновыхъ цѣнностей, начинаетъ утрачивать во многихъ, сильно развитыхъ въ экономическомъ отношеніи, государствахъ, свою господствующую роль и уступаетъ крупному фабричному производству. Въ наше время потребитель желаетъ, по возможности, скорѣе получить предметы своихъ потребностей, а потому ремесленникъ не можетъ рассчитывать на тѣ заказы, которые раньше были источникомъ его достоянія,—и вся провинція—мелкіе города, села и деревни, пользуется теперь для удовлетворенія своихъ потребностей, такъ называемымъ, массовымъ производствомъ, фабричнымъ, издѣлія же фабрикъ, отличаясь дешевизной, проникаютъ въ широкіе слои населенія. Въ виду же того, что фабричное производство пользуется значительными капиталами и доступнымъ широкимъ кредитомъ, то легко можетъ бороться съ издѣліями ремесленника, всегда дороже стоящими и не могущими конкурировать съ массовымъ производствомъ.

Ремесленная промышленность не могла не сосредоточиваться лишь въ большихъ городахъ, гдѣ она могла бы рассчитывать на болѣе опредѣленнаго потребителя и на болѣе надежный рынокъ сбыта. И тутъ-то ремесленная промышленность переживаетъ большой кризисъ и теряетъ все болѣе и болѣе почву подъ собою. Цѣлыя отрасли ремесленного производства переходятъ въ область фабричнаго. Ремесленникъ, работая въ борьбѣ за существованіе, долженъ пользоваться «полуфабрикатами», т.-е. покупать отъ фабриканта нѣкоторыя части, подвергая ихъ окончательной обработкѣ и, вырабатывая, такимъ образомъ, большее количество экземпляровъ, зарабатываетъ, правда, часто не менѣе, чѣмъ раньше, при обработкѣ цѣлаго предмета, но зато страдаетъ количество выработаннаго издѣлія, а также и качество.

Затѣмъ, покупка фабриката требуетъ оборотнаго капитала и тѣмъ самымъ отнимаетъ часто у ремесленника возможность имѣть надежный источникъ существованія. Свобода промысла окончательно подорвала основы благосостоянія ремесленнаго класса и ремесла, ибо создала огромную конкуренцію въ ряду мелкихъ производителей. Чтобы ремесленникъ удержалъ тѣ позиціи, при существованіи которыхъ онъ могъ бы успѣшно работать и совершенствовать свою спеціальность, онъ долженъ итти впередъ по пути общаго прогресса, то-есть долженъ пользоваться тѣми культурно-экономическими завоеваніями, которыя послужили могучимъ рычагомъ для современнаго усовершенствованія во всѣхъ отрасляхъ промышленной производительности. Ремесленникъ долженъ освободиться отъ многихъ устарѣвшихъ цеховыхъ наказовъ, которыми пестритъ уставъ, и этотъ послѣдній долженъ быть пересмотрѣнъ, перестроенъ и примѣненъ къ духу времени. Насажденіе новыхъ началъ, устраняющихъ пагубныя послѣдствія ветхаго цеховаго устава, должно стать краеугольнымъ камнемъ для выработки условій поднятія ремесленной промышленности и улучшенія быта ремесленника.

Исторія возникновенія цеховъ очень древняя. Это была замкнутая организація ремесленниковъ одной профессіи въ одной мѣстности, связанная общими правами и обязанностями не только для охраны и монополіи ремесла, но для совмѣстнаго отправленія нѣкоторыхъ житейскихъ отношеній. Въ то время ручной трудъ былъ въ пренебреженіи, унижалъ человѣка, и имъ занимались невольники, рабы, классъ пренебреженныхъ и угнетенныхъ, классъ, не пользующійся никакими личными правами. Въ Римѣ видимъ общества ремесленниковъ—*collegia orificum*, созданныя для разныхъ цѣлей. Но, когда, развиваясь, эти кружки, въ послѣдніе годы республики, вмѣшались въ политику, ихъ закрыли. Въ 58 г. до Р. Х. Клодій, желая имѣть ихъ орудіемъ для безпорядковъ, снова возстановилъ эту организацію. Цезарь ихъ снова уничтожилъ, а императоръ Августъ разрѣшилъ быть только такимъ, которые признавалъ *senatus consultum*. Маркъ Аврелій воспретилъ принадлежать одному лицу къ двумъ обществамъ, а эти послѣднія могли уже владѣть недвижимымъ имуществомъ и имѣть начальниковъ. Черезъ 50 лѣтъ, Маркъ Северъ соединилъ всѣ ремесла въ корпораціи, ибо духъ времени показалъ униженнымъ, *humiliores*, необходимость объединенія для улучшенія и обезпеченія своихъ интересовъ. Съ паденіемъ Рима пали и эти организаціи, а выросшія впоследствии на ихъ развалинахъ имѣли уже другія основанія. Въ большихъ феодальныхъ владѣніяхъ ремесла начали специализироваться, и для облегченія контроля надъ ними создаются должности *maître*, откуда и происходитъ русское названіе мастеръ. Эти организаціи, какъ матеріальное подспорье для феодаловъ, князей и властелиновъ, развивались во всѣхъ отношеніяхъ, но полнаго развитія достигли лишь тогда, когда зависимость ихъ прекратилась и когда, бла-

годаря этому, начали возникать свободные города, гдѣ разрасталась торговля и промыслы, а затѣмъ и ремесленные цехи свободныхъ, вольныхъ людей. Колоссальное вліяніе на развитіе и упроченіе цеховъ въ городахъ имѣли крестовые походы, а войны 16 и 17 столѣтій, уничтожившія многіе города, нанесли ущербъ торговлѣ, промышленности и ремесламъ и привели къ упадку и цехи. Кромѣ того, была еще и другая причина упадка цеховъ: ихъ особые права и законы. Какъ организація одной профессіи, управляясь своими законами, обязующими всѣхъ ея членовъ, а также монополизировавъ въ свою пользу профессію, назначая цѣны на свои издѣлія, отъ которыхъ нельзя было подѣ страхомъ наказанія отходить,—цехи сдѣлались очагами рутины и врагами прогресса. Запретъ заниматься ремесломъ другого цеха и, такимъ образомъ, расширять кругозоръ ремесленника повлекъ за собою ограниченіе государствомъ власти цеховъ и ихъ закрытію. Въ 1791 году во Франціи цехи упразднены, и каждый гражданинъ въ правѣ заниматься какимъ-угодно ремесломъ, лишь бы уплатилъ подати. То же произошло и въ Германіи, а потомъ и въ Англій, гдѣ цехи не имѣли значенія. У насъ въ Россіи позже всѣхъ странъ были введены цехи и дольше всѣхъ сохранились, и то въ большихъ городахъ.

Первая мѣра къ организаціи ремесленнаго сословія и промышленности была издана Петромъ Великимъ регламентомъ отъ 1721 года, и то только для Петербурга и Москвы. По сему регламенту обыватели дѣлились на 2 гильдіи: банкировъ, купцовъ и лицъ свободныхъ профессій, а къ другой причисляли мелкихъ торговцевъ и ремесленниковъ, а остальныхъ, обрѣтающихся въ наймахъ и черныхъ работахъ, считали «подлыми людьми». Каждое ремесло имѣло свой цехъ, и послѣднимъ завѣдывалъ *альдерменъ* или старшина, который могъ избираться въ бургомистры или на гражданскія должности. На основаніи указа 27 апрѣля 1722 г., въ цехъ могъ записаться всякій, желавшій заниматься мастерствомъ и получившій отъ старшины свидѣтельство, что онъ достоинъ быть мастеромъ, тогда онъ могъ держать подмастерьевъ, учениковъ и становился полноправнымъ гражданиномъ. Ученики получали право быть мастерами послѣ обученія ремеслу въ теченіе 7 лѣтъ и освидѣтельствованія знаній ихъ. Екатерина II, указомъ 21 января 1785 года, опредѣлила ремесленниковъ, какъ одинъ изъ шести разрядовъ городскихъ обывателей, а постановленіемъ сената, отъ 6 февраля 1796 г., ремесленники дѣлились на временно- и вѣчно-цеховыхъ, смотря по записи. Императоръ Павелъ 12 ноября 1799 г. ввелъ окончательную форму цехового устройства, давъ каждому роду ремесла отдѣльную управу. Этотъ уставъ почти цѣликомъ вошелъ въ дѣйствующій нынѣ 26 апрѣля 1852 года, онъ былъ дополненъ введеніемъ въ малыхъ городахъ и мѣстечкахъ упрощенной организаціи, по которой всѣ ремесла составляютъ одинъ цехъ, стоящій въ зависимости отъ Губернскаго Правленія.

Переходя къ нашимъ днямъ, мы видимъ, что наша ремесленная промышленность находится подъ защитой регламентовъ, уставовъ и законовъ, издававшихся почти 200 лѣтъ. Начиная съ Петра Великаго и до второй половины прошлаго столѣтія указы, регламенты и уставъ расширялись, дополнялись и измѣнялись, но съ тѣхъ поръ особеннаго движенія въ данномъ направленіи не замѣчалось, и результаты не ощущались. Между тѣмъ, условія жизни разительно измѣнились и (гигантскими шагами) мѣняются. Все идетъ по пути прогресса, культуры, все прежнее мѣняетъ свой обликъ, свой характеръ, интересъ и право бытія, «raison d'être». Только наша ремесленная промышленность прозябаетъ на старыхъ началахъ, управляется архаическимъ уставомъ и не считается съ духомъ времени, почему она не только не развивается, но и клонится къ упадку, обѣднѣнію.

Для предотвращенія такого положенія требуется прежде всего содѣйствіе правительства.

- 1) въ измѣненіи и переработкѣ устава,
- 2) въ насажденіи просвѣщенія и
- 3) въ оказаніи матеріальной поддержки, путемъ льготныхъ условій въ дѣлѣ открытій кредитныхъ учрежденій для ремесленниковъ и общества.

Измѣняя уставъ во многихъ его частяхъ, *за исключеніемъ* тѣхъ, которыя трактуютъ о нравственности ремесленниковъ, объединеніи ихъ и самоуправленіи, я не утверждаю, что, вмѣстѣ съ тѣмъ, измѣнятся бытовая жизнь, привычки, предрасудки, суевѣрія нашего русскаго ремесленника и вся промышленность. Нѣтъ... Для этого нужно перевоспитать цѣлыя поколѣнія ремесленниковъ, и тогда ремесленникъ можетъ дойти до того интеллектуальнаго и нравственнаго уровня знаній (своего ремесла), до коего дошелъ уже ремесленникъ Западной Европы. Желая развить первый пунктъ моего положенія, я прежде всего обращаю свое вниманіе на тѣ статьи нынѣ дѣйствующаго устава, которыя для насъ въ данное время представляются лишними. Таковы: 296, 297, 304, 308, 310, 324, 325, 330, 342, 347, 351, 354, 355, 363, 377, 378, 381, 385, 394, 397, 405, 410 и 411.

Освободивъ отъ лишняго балласта уставъ, слѣдуетъ, считаясь съ духомъ времени, измѣнить такъ, чтобы онъ не представлялъ собою матеріала для различнаго толкованія, а ясно, въ опредѣленныхъ формулахъ, опредѣлялъ бы права и обязанности, какъ должностныхъ лицъ, такъ и тѣхъ, которыя подчинены имъ. Числясь цеховымъ мастеромъ много лѣтъ и интересуясь имъ, путемъ постоянной причастности къ нему, я нахожу, что выборъ Ремесленнаго Головы и всѣхъ должностныхъ лицъ по цеху долженъ производиться на 4 года, какъ въ Городскомъ Общественномъ Управленіи, при чемъ, въ Головы желательно избирать не только изъ старшинъ, прослужившихъ въ этой должности 5 лѣтъ, а изъ всей среды мастеровъ, записанныхъ въ цехахъ на мѣстѣ не менѣе пяти лѣтъ. Эта среда можетъ дать болѣе подходящаго кан-

дидата какъ въ нравственномъ и умственномъ, такъ и въ экономическомъ отношеніи. Избранные на одинъ годъ, они еле успѣваютъ ознакомиться съ дѣлами, узнать положительныя и отрицательныя стороны веденія и состоянія ввѣренныхъ имъ дѣлъ. Дѣятельность ихъ сопровождается неувѣренностью въ переизбраніи на слѣдующій срокъ. Это вредно отражается на ихъ психикѣ, а за симъ и на ввѣренныхъ имъ дѣлахъ. Хорошо живется при такомъ устройствѣ людямъ податливымъ, легкимъ по характеру, уступчивымъ: они служатъ въ угоду публикѣ, и ихъ переизбираютъ. Энергичные, стойкіе, интеллигентные и честные дѣятели, желающіе принести пользу обществу, родинѣ, промышленности, благодаря кучкѣ недовольныхъ, скоро устраняются отъ дѣла и замѣняются нужнымъ имъ элементомъ. Нашъ ремесленникъ не любитъ новыхъ вѣяній, онъ консерваторъ, но измѣненіе закона должно ему указать, что устарѣвшее не практично, не годится уже, что надо познакомиться (и сжиться) съ новымъ. Ни одно изъ должностныхъ лицъ не имѣетъ возможности ознакомиться ни со своими товарищами по службѣ, ни съ самой службой, ни съ ремесленниками, ихъ мастерскими, бытомъ, жизнью и требованіями, — и потому не можетъ быть на высотѣ своего назначенія. А ремесленное и цеховое устройство съ его статьями — дѣло благое, умное и гуманное! Нужно его отдавать въ хорошія руки, здравому и трезвому уму, благородной и честной душѣ, людямъ, съ яснымъ понятіемъ о полезной, но отвѣтственной службѣ, а не «серебреникамъ», — и тогда будетъ Богу — хвала, и людямъ — польза. Поставьте во главѣ ремесленниковъ интеллигентнаго коммерсанта-ремесленника, дайте ему помощниковъ на всѣхъ ступеняхъ службы, людей, вполне грамотныхъ, зарекомендованныхъ своимъ честнымъ трудомъ, обезпечьте ихъ своимъ довѣріемъ на 4-лѣтній срокъ, — и отъ прежнихъ плодовъ управленія останутся одни горькія воспоминанія. Отношеніе ремесленниковъ къ цеховому устройству измѣнится къ лучшему, и никто не посмѣетъ заявить, что цехи — пережитокъ времени. Желательно число депутатовъ значительно уменьшить, ибо нѣтъ никакой физической возможности рѣшать дѣла и выносить резолюціи при крикахъ, шумѣ и разнородныхъ настроеніяхъ къ вопросамъ со стороны нѣсколькихъ сотъ депутатовъ. Если принять норму въ 6% присутствующихъ на сходахъ теперешней въ 20%, то и тогда будетъ предостаточный кворумъ. Въ виду того, что депутаты, какъ уполномоченные всѣхъ цеховыхъ управъ, вѣдаютъ всѣ жизненные вопросы по внутреннему распорядку, я считаю вполне логичнымъ предоставить имъ право избранія Головы. Избирать для сей роли гласныхъ, которые непричастны къ дѣламъ управъ и большая часть которыхъ является только разъ въ годъ на выборы Головы, нецѣлесообразно и неудобно, ибо вмѣстѣ съ гласными выполняютъ эту роль и старшины цеховъ, которые слишкомъ зависимы отъ Ремесленнаго Головы. Всѣ должностныя лица должны избираться изъ среды занимающихся

въ данное время ремесломъ мастеровъ, дабы ихъ служба была ихъ ремесломъ.

Статью 314 ст. уст. желательно измѣнить въ такой редакціи, что только цеховой сходъ, а не Голова, можетъ отрѣшить старшину или товарища отъ должности. Голова можетъ распорядиться отъ устраненія на время до рѣшенія схода. Въ отмѣну устарѣвшей 292-й статьи, желательно имѣть: цехъ устанавливается при наличности въ городѣ 50 мастеровъ или мастерицъ. Управа цеха должна слѣдить за нуждами своихъ членовъ, должна имѣть очередной контроль для записи въ цехъ подмастерьевъ — ицъ, знать условія труда и жизни, непременно участвовать при экспертизѣ, ибо ненормально, когда о качествѣ работы судятъ ремесленники совершенно чужой специальности, что происходитъ часто въ сложныхъ цехахъ. Каждое ремесло должно имѣть своего представителя въ цеховомъ управленіи.

Статью 387 дополнить словами: «и принимать заказы», а примѣчаніе исключить.

До достиженія совершеннолѣтія ни мастерскихъ аттестатовъ, ни временныхъ свидѣтельствъ, дающихъ право открывать ремесленное заведеніе, — не выдавать. Необходимо требовать отъ подвергающихся экзамену на аттестатъ обязательное знаніе грамоты по курсу начальныхъ училищъ. Выдачу промысловыхъ свидѣтельствъ желательно установить при цехахъ: тогда легче взыскивать недоимки по цеху, и мастера не будутъ лишены правъ выборщиковъ и присутствія на сходахъ.

При каждомъ цехѣ слѣдуетъ установить бюро для приисканія труда для подмастерьевъ и учениковъ, что очень полезно для нихъ и мастеровъ-хозяевъ.

Регистрація подмастерьевъ и учениковъ и такихъ же лицъ женскаго пола и снабженіе ихъ договорными, расчетными и кондуктными книжками, что подниметъ цеховое управленіе въ нравственномъ и матеріальномъ отношеніи, повліяетъ на качество работъ, на характеръ и нравъ работника, дастъ право на вспомоществованіе, а мастерамъ легче будетъ ориентироваться при приѣмѣ ихъ. Примѣненіе строгихъ штрафовъ къ мастерамъ за принятіе самовольно ушедшаго подмастерья. Одновременно съ переменной мастерской подмастерье обязанъ представить книжку свою въ цеховую управу для снятія копии съ послѣдняго свидѣтельства и внесенія въ специальную книгу, чѣмъ предотвратится отговорка заинтересованныхъ объ утерѣ книжки.

Самъ процессъ выдачи цехамъ аттестатовъ долженъ быть измѣненъ въ такомъ направленіи, чтобы цеховое управленіе не представляло собою филантропическое или коммерческое общество, а являлось бы строгимъ блюстителемъ порядка и благонравія и охраняло бы ремесленную промышленность отъ упадка и разложенія.

Въ первое время возникновенія цеховъ ремесленникъ былъ, какъ я выше цитировалъ, въ пренебреженіи; въ Россіи онъ счи-

тался между «подлыми» людьми. Западная Европа считается съ ремесленнымъ классомъ: онъ тамъ всюду принимаетъ дѣятельное участіе въ общественной, муниципальной и даже государственной жизни. На него смотрятъ, какъ на одного изъ главныхъ двигателей экономической жизни государства. Невольно напрашивается вопросъ, почему мы, русскіе ремесленники, прозябаемъ почти два вѣка и никакъ не можемъ выбраться изъ того ненормальнаго положенія, которое затрудняетъ намъ путь къ остальному обществу, лучшей его половинѣ, и къ благосостоянію. Доколѣ это будетъ длиться? Что намъ можетъ помочь?! Отвѣтъ—краткій: само Правительство, прежде всего усмотрѣвъ, что нашъ Уставъ устарѣлъ и во многихъ статьяхъ себѣ противорѣчитъ, оно, послѣ теперешняго Съѣзда, должно внести: скорѣйшее введеніе въ жизнь въ установленномъ порядкѣ законопроектъ, отвѣчающій нуждамъ ремесленной промышленности и социальнаго положенія ремесленниковъ, чтобы не аттестатъ цеха давалъ право на отправленіе ремесла, а знаніе ремесла награждалось бы аттестатомъ.

Съ его значеніемъ связывается понятіе о признаніи за обладателемъ онаго установленныхъ закономъ требованій. Съ нимъ каждому открытъ широкій путь для дѣятельности, какъ личной, такъ и общественной. Аттестатъ даетъ каждому доступъ къ занятію особаго положенія, въ жизни и въ обществѣ, и имъ подчеркивается достоинство и значеніе обладателя его, а по сему имъ гордятся, какъ отличіемъ. Мы, ремесленники, тоже получаемъ аттестаты, признаніе и выдача которыхъ обставляется многими условіями, требованіями и дѣйствіями. Почему нашъ аттестатъ не даетъ намъ преимуществъ въ нашемъ быту? Почему ничтожно его достоинство? Почему нравственная цѣна—нуль? Дѣйствительный аттестатъ, научный, охраняется закономъ, государствомъ и нормами внутренней правды, совѣсти. На самомъ же дѣлѣ это стало только шумнымъ названіемъ, результатомъ бутафорской обстановки. Развѣ это не насмѣшка—процедура выдачи и полученія правъ на мастера, который сейчасъ же обзаводится мастерской, магазиномъ, людьми для работы, заказчиками, кредитомъ, довѣріемъ публики и считается отвѣтственнымъ во всѣхъ отношеніяхъ человѣкомъ. Грамотный—распишется, неграмотному—чужой пособить; умѣетъ работать—его дѣло, не умѣетъ—не управское дѣло вмѣшиваться; каждому нужно добывать себѣ насущный кусокъ хлѣба, и Управа выполняетъ человѣколюбивый актъ—не препятствуетъ! Чѣмъ проситель занимался, для чего ему такой документъ, откуда у него познанія—такіе вопросы не затрагиваются. Паспортъ, свидѣтельство и деньги—сезамъ для управы! Такіе мастера хотятъ удовлетворять публикѣ и ея потребностямъ, они хотятъ, чтобы капиталы оставались въ странѣ ихъ, они воспитываютъ и обучаютъ будущее поколѣніе ремесленниковъ, и они же засѣдаютъ въ управленіяхъ и вершаютъ коллегіальныя дѣла.

Нѣтъ, господа, довольно этого похмѣлья: пора протереть глаза, открыть уши, посмотрѣть на себя и итти къ свѣту, къ тому свѣту, лучи котораго насъ согрѣютъ, оживятъ и поведутъ къ лучшей жизни, не знающей ни мрака, ни тьмы, ни горя, ни печали! Правда, свѣтъ этотъ далекъ отъ насъ, но онъ виденъ, его достигнуть—нашъ долгъ, нашъ интересъ! Свѣтъ этотъ—ничто иное, какъ просвѣщеніе. Хотя наше отечество и занимаетъ въ этомъ отношеніи, къ нашему прискорбію и стыду, одно изъ послѣднихъ мѣстъ въ Европѣ, но мы замѣчаемъ, что подходитъ моментъ, когда великая нація не можетъ больше мириться съ такимъ недугомъ, и наше Правительство скажетъ свое вѣское слово и заложитъ тотъ краеугольный камень, который дастъ возможность и нашему ремесленнику быть на высотѣ своего призванія и стать полноправнымъ членомъ общества. Извѣстный англійскій мыслитель утверждаетъ, что просвѣщеніе, во всѣхъ его видахъ, развиваетъ всѣ элементы нравственной дисциплины: живое и сильное вниманіе, привычку немедленнаго послушанія, самообладаніе, терпѣніе, выдержку и уваженіе къ власти. Къ такимъ сильнымъ аргументамъ нѣтъ надобности что-нибудь добавлять. Они характерно говорятъ, что ремесленникъ безъ просвѣщенія—автоматъ, машина!

Желая примѣнить въ жизни вышесказанное, предлагаю свое мнѣніе, по которому до поступленія въ ученіе мастерству дѣти, начиная съ семилѣтняго возраста, освидѣтельствованные школьными врачами, должны пройти 2-хъ лѣтній курсъ начальнаго училища, гдѣ желательно обученіе рисованію, ручному труду и рукодѣлію. Безъ свидѣтельства объ окончаніи такого училища ни одна мастерская не въ правѣ принимать дѣтей въ ученіе. Для поступленія въ мастерскую у насъ на югѣ опредѣляется возрастъ въ 12 лѣтъ; дѣти, по окончаніи начальнаго училища, не знаютъ, куда дѣваться. Въ этомъ случаѣ большую службу сослужили бы профессиональныя школы съ общеобразовательными предметами и элементарными понятіями о разныхъ ремеслахъ, для чего необходимо просить Правительство о субсидіи, а частнымъ благотворительнымъ обществамъ разрѣшать открытіе такихъ школъ для мальчиковъ и дѣвочекъ, чѣмъ мы спасемъ не одну тысячу дѣтей отъ нравственной гибели и подготовимъ себѣ здоровый и обильный матеріалъ для воспитанія и обученія необходимаго контингента ремесленниковъ.

Во время ученичества въ мастерскихъ, мастера обязаны слѣдить за тѣмъ, чтобы ихъ воспитанники исправно посѣщали воскресныя и праздничныя школы съ 2-хъ лѣтнимъ общеобразовательнымъ курсомъ, а въ третьемъ году проходили бы курсъ счетоводства, корреспонденціи на отечественномъ языкѣ и чиstopисаніе. Безъ свидѣтельства объ окончаніи этихъ курсовъ, цеховое управленіе не должно выдавать подмастерскаго диплома. Но забота о трезвомъ и полезномъ использованіи свободнаго времени подмастерья не должна еще прекращаться; нужно для нихъ

устраивать при ремесленныхъ управахъ вечерніе курсы рисованія и черченія, не выключая и желающихъ изъ учениковъ. Тѣмъ болѣе, что у насъ на югѣ эти курсы охотно посѣщаются какъ учениками, подмастерьями, такъ и мастерами. Слѣдуя такимъ путемъ, мы можемъ совершенно измѣнить типъ русскаго ремесленника, давъ ему возможность иначе смотрѣть и понимать свое занятіе, свои обязанности, свою цѣль въ жизни и свою будущность. Проводя свои молодые годы подъ присмотромъ и руководствомъ свѣдущихъ, интеллигентныхъ и безпорочныхъ наставниковъ, нашъ будущій ремесленникъ станетъ красой чело-вѣчества, полезнымъ членомъ общества, сознающимъ свои обязанности гражданина,—и тогда только наша русская промышленность возьметъ настоящій курсъ.

Не скрою, господа, предъ вами, что задача такая не легко выполнима. Она требуетъ многихъ лѣтъ усиленныхъ стараній, энергіи, заботъ, доброй воли и затратъ. Но мы не имѣемъ права отказываться отъ всего этого. Мы не можемъ оставаться глухими и инертными для тѣхъ милліоновъ, среди насъ живущихъ ремесленниковъ, и для нашего потомства, мы не можемъ и не смѣемъ мириться съ теперешнимъ состояніемъ нашей ремесленной промышленности, отъ чего теряетъ и наше отечество. Само Правительство зоветъ на помощь, требуя отъ насъ отвѣтовъ и мѣръ. Благодаря этому почину, наша задача облегчается. Содѣйствіе, на которое мы въ правѣ рассчитывать, — это уже половина той работы, которая намѣчена для достиженія нашего блага и для будущаго нашей родины, ибо, разрѣшая просвѣтительный вопросъ для ремесленника, Правительство въ то же время разрѣшитъ и матеріальный, безъ котораго нѣтъ начала. Вступивъ на этотъ путь ради облегченія условій жизни будущихъ ремесленниковъ, Правительство не остановится на этомъ. Оно не оставитъ своихъ вѣрноподданныхъ ремесленниковъ прежняго типа продолжать свою трудовую жизнь, полную заботъ и лишеній. И для нихъ нужно облегченіе, нужна поддержка, дабы они, съ своей стороны, имѣли возможность содѣйствовать новому желанному строю ремесленной жизни. Прежде всего, будемъ просить Правительство не облагать ремесленнаго производства непосильнымъ сборомъ въ видѣ II гильдіи и за симъ идущими дополнительными налогами, затѣмъ—объ открытіи Всероссійскаго ремесленнаго банка взаимнаго кредита, съ отдѣленіями во всѣхъ городахъ, гдѣ есть ремесленные управы,—съ выдачей долгосрочныхъ кредитовъ и постепенныхъ погашеній. При общихъ ремесленныхъ управахъ желательнo устраивать общественные магазины для продажи ремесленныхъ издѣлій, а при нихъ ссудо-сберегательныя кассы для выдачи ссудъ подъ сданныя для продажи издѣлія. При этихъ магазинахъ учреждать бюро для приѣма заказовъ и распредѣленія оныхъ между ремесленниками. Просимъ содѣйствія Правительства, чтобы казенные подряды и поставки сдавались не подрядчикамъ, купцамъ или капиталистамъ, а мастерамъ чрезъ посредство Ре-

месленныхъ Управъ. Признанныя полезными для Петербурга, Москвы и Варшавы ремесленные выставки желательно разрѣшить и Одессѣ, насчитывающей въ своихъ цехахъ около 12 тысячъ мастеровъ, а вмѣстѣ съ подмастерьями, учениками, воспитанниками профессиональныхъ школъ и лицами женскаго пола въ разныхъ ремеслахъ—не менѣе 40 тысячъ. На этихъ выставкахъ можно выдѣлять лучшіе экспонаты и, такимъ образомъ, со временемъ имѣть собственный музей, который будетъ пополняться выдающимися работами ремесленныхъ подмастерьевъ и учениковъ по рисованію и черченію и образцами разныхъ товаровъ. На недостатокъ подобнаго учрежденія въ Россіи указывали еще въ 1890 году на съѣздѣ русскихъ дѣятелей по техническому и профессиональному образованію въ Россіи—представители С.-Петербургскаго Ремесленнаго Общества, и потому не надо удивляться, что русскій мастеръ живетъ рутинной: мастера далеко не всѣ, если бы даже желали, могутъ читать съ пониманіемъ техническія изданія или слушать лекціи и бесѣды. Все обученіе ремеслу сосредоточивается исключительно въ мастерской, а здѣсь учатъ тому, что сами знаютъ и какъ знаютъ. Нельзя русскому ремесленнику отказать въ способности, находчивости, но вся вина въ его некультурности и совершенной необразованности.

Заканчивая на этомъ свой докладъ, я чистосердечно заявляю вамъ, что ни на секунду не допустилъ мысли о томъ, будто я сказалъ вамъ что-нибудь новое. Первый Всероссийскій Съѣздъ ремесленниковъ самымъ детальнымъ образомъ разработалъ всѣ эти пожеланія и мысли. Я хотѣлъ ихъ только подкрѣпить своимъ публичнымъ выступленіемъ спустя десять лѣтъ. Условія ремесленной промышленности не измѣнились къ лучшему, а наоборотъ. Борьба за существованіе осложняется. Пусть же II-ой Всероссийскій Съѣздъ ремесленниковъ будетъ точнымъ отраженіемъ Перваго, и да будетъ для него близокъ тотъ свѣтлый день, когда всѣ его благородныя и общепольныя пожеланія выльются въ законъ!

ДОКЛАДЪ

по §§ 7 и 8 (п. 2) программы занятій Второго Всероссийскаго Съезда русскихъ ремесленниковъ, представленный представителемъ г. Туккума А. Мейлертъ-Монкевицъ.

§ 7 «Каковъ долженъ быть, въ интересахъ ремесленной промышленности, законъ о праздничномъ отдыхѣ».

Ремесленнику и квалифицированному рабочему въ настоящее время приходится тяжело и долго работать. Чтобы возстановить энергію, потерянную при работѣ, надо дать ему отдыхъ; чтобы онъ могъ удовлетворить свои духовныя требованія, по отношенію себя и семейства, надо предоставить ему свободное время и его трудъ тогда будетъ продуктивнѣе и будетъ меньше несчастныхъ случаевъ. По моему мнѣнію, во всѣхъ ремесленныхъ мастерскихъ и на фабрикахъ слѣдуетъ запретить работать больше восьми часовъ, а гдѣ трудъ болѣе вреденъ для здоровья и того меньше, какъ напр., въ плавильныхъ отдѣленіяхъ при металлургическихъ заводахъ-заведеніяхъ, въ стекольныхъ, табачныхъ и др. заведеніяхъ. Наканунѣ воскресенья и великихъ праздниковъ кончать работу уже въ 1 час. дня; запретить совсѣмъ заниматься сверхурочными или добавочными работами. Прекратить совсѣмъ занятія, исключая хлебопекарень, въ первые два дня Пасхи, Троицы и Рождество и во всѣ дни великихъ церковныхъ празднествъ. Лицамъ же нехристіанскихъ вѣроисповѣданій запретить работать въ ихъ празднества.

§ 8 п. 2 «О взаимныхъ правахъ и обязанностяхъ мастеровъ, подмастерьевъ и учениковъ». Взаимное обращеніе между рабочими должно быть гуманное и высоко нравственное. Мастеръ или завѣдующій работами, какъ глава и представитель своего заведенія, долженъ обращаться съ подчиненными вѣжливо, не напиваться и во всемъ показывать собою добрый примѣръ. Тѣмъ болѣе, что подмастерья и ученики большею частью лица молодая. Что же касается послѣднихъ, то они должны вести себя по отношенію къ мастеру или завѣдывающему работами примѣрно, хорошо и слушаться всѣхъ добрыхъ указаній и совѣтовъ старшаго. Запретить подвергать учениковъ тѣлесному наказанію со стороны мастеровъ, а лучше приводить провинившихся въ сознаніе увѣщеваніями, а если это не достигаетъ цѣли—уволить. Запретить строжайше мастерамъ или другимъ старшимъ рабочимъ употреблять своихъ учениковъ на свои личныя надобности.

Проектъ устава общества взаимнаго вспомоществованія цеховыхъ мастеровъ г. Одессы.

Цѣль Общества.

§ 1.

Общество мастеровъ въ г. Одессѣ учреждается для вспомо- ществованія своимъ членамъ и ихъ семействамъ.

§ 2.

Для достиженія этой цѣли Общество:

а) выдаетъ своимъ членамъ и ихъ семьямъ денежныя пособія, ссуды и производитъ экстраординарныя выдачи;

б) елико возможно, заботится о призрѣннн престарѣлыхъ и неспособныхъ къ труду членовъ Общества и ихъ семействъ. Этимъ послѣднимъ Общество, на основаннн особой инструкцнн Общаго Собраннн, можетъ выдавать и помѣсячно пособнн. Этимъ пособннмъ члены могутъ пользоваться, пробывшнн въ Обществѣ не менѣе 3-хъ лѣтъ.

Составъ Общества.

§ 3.

Общество составляютъ:

а) Члены дѣйствительныя.

б) Члены сореvнователи и

в) Члены почетныя.

Примѣчаннн 1. Лицо, желающее вступить въ члены Общества, зачисляется въ члены по постановленнн Правленнн Общества.

Примѣчаннн 2. Въ составъ Общества могутъ входить и женщины-мастерицы, съ правомъ голоса, но безъ права пользованнн избранннмъ на должности по Обществу.

§ 4.

Въ дѣйствительныя члены Общества принимаются всѣ лица, имѣющнн званнн цеховаго мастера, безъ различнн въ роисповѣданнн.

Примѣчаніе. Изъ дѣйствительныхъ членовъ правомъ голоса въ Общемъ Собраніи пользуются лишь тѣ, которые сдѣлали установленный членскій и другіе взносы на текущій годъ.

§ 5.

Званіе почетнаго члена Общества можетъ быть присвоено, по постановленію Общаго Собранія, лицамъ, сдѣлавшимъ значительныя пожертвованія Обществу, или оказавшимъ ему иныя существенныя услуги.

§ 6.

Членами-соревнователями могутъ быть: лица, оказавшія Обществу услуги личнымъ трудомъ и вообще способствующія осуществленію задачъ Общества и лица, сочувствующія дѣламъ Общества и вносящія ежегодно не менѣе 5-ти рублей или единовременно не менѣе 50 рублей; въ послѣднемъ случаѣ званіе члена-соревнователя пріобрѣтается пожизненно. Званіе это присваивается по постановленію Правленія, которое докладываетъ объ этомъ Общему Собранію.

Средства Общества.

§ 7.

Средства Общества состоятъ изъ:

- а) вступительныхъ членскихъ взносов (§ 8);
- б) ежегодныхъ членскихъ взносов (§ 8);
- в) экстраординарныхъ взносов (§ 9);
- г) процентовъ на капиталъ Общества (§ 12);
- д) другихъ добровольныхъ пожертвованій (§ 11) и
- ж) $\frac{1}{10}\%$ на покупаемые товары и матеріалы (§ 15).

Примѣчаніе. Для усиленія средствъ, Общество можетъ устраивать, съ надлежащаго каждый разъ разрѣшенія, концерты, спектакли, музыкальные и семейно-танцевальныя вечера.

§ 8.

Дѣйствительные члены при вступленіи въ Общество вносятъ единовременно 3 рубля и ежегодно 1 рубль членскихъ.

Примѣчаніе 1. Выбывшій, по какимъ бы то ни было причинамъ, изъ Общества членъ не вправе требовать свои членскіе взносы обратно.

Примѣчаніе 2. Члены, не сдѣлавшіе установленнаго членскаго взноса въ теченіе 6 мѣсяцевъ, считаются добровольно выбывшими изъ Общества.

§ 9.

Указанные въ § 7 лит. в. экстраординарные взносы имѣютъ цѣлью своею приходить на помощь мастерамъ и ихъ семьямъ въ экстренныхъ, не терпящихъ отлагательства, случаяхъ. За возможнымъ недостаткомъ въ кассѣ Общества на эту надобность средствъ, для такого взноса, Правленіе дѣлаетъ публикацію въ мѣстныхъ газетахъ съ приглашеніемъ членовъ внести въ Правленіе обозначенную въ той же публикаціи лепту, начиная съ 10—25 коп., по мѣрѣ нужды просившихъ. На случай же смерти члена или его жены, на предметъ выдачи посмертнаго пособия, подлежитъ взносу—въ первомъ случаѣ 50 коп., и во второмъ—25 коп.

Примѣчаніе 1. Размѣръ взносовъ на посмертное пособие опредѣляется, какъ выше сказано, при наличности не менѣе 500 участниковъ кассы, впослѣдствіе же, съ увеличеніемъ числа членовъ, размѣръ взносовъ соотвѣтственно уменьшается съ такимъ расчетомъ, чтобы каждое выдаваемое сего рода пособие не превышало въ 1-мъ случаѣ—250 руб., а во 2-мъ—125 рублей.

Примѣчаніе 2. а) Лица, не сдѣлавшія заявленія о смерти участника въ шестимѣсячный срокъ, лишаются права на полученіе пособия, б) пособия выдаются лишь тѣмъ лицамъ, которыя указаны участниками кассы, в) съ выдачей пособия, обязательства Правленія предъ лицами, имѣющими право на полученіе ихъ, прекращаются и г) на суммы эти не могутъ быть обращаемы никакія взысканія.

§ 10.

Капиталь Общества раздѣляется на основной и оборотный

§ 11.

Основной капиталъ составляется:

- а) изъ единовременныхъ взносовъ дѣйствительныхъ, почетныхъ и членовъ-соревнователей и
- б) пожертвованій.

§ 12.

Оборотный капиталъ составляется:

- а) изъ всѣхъ годовыхъ взносовъ и
- б) изъ $\frac{0}{0}\frac{0}{0}$ на основной и оборотный капиталы.

§ 13.

Суммы изъ основного капитала могутъ быть расходуеты на надобности Общества не иначе, какъ съ согласія Общаго Собранія, притомъ, если къ сему встрѣтится необходимая надобность.

§ 14.

Кромѣ капиталовъ, упомянутыхъ въ § 10 могутъ быть, по постановленію Общаго Собранія, образованы и другіе капиталы съ указаніемъ спеціальнаго имъ назначенія и порядка расходования. Общество имѣетъ право нанимать для своихъ надобностей помещенія и приобрѣтать недвижимыя имущества.

§ 15.

Для содѣйствія членамъ въ приобрѣтеніи по удешевленнымъ цѣнамъ матеріаловъ, а также предметовъ потребленія и домашняго обихода, Правленіе входитъ въ соотвѣтствующія соглашенія съ торговцами и поставщиками о скидкѣ для членовъ со стоимости отпускаемыхъ имъ товаровъ.

Примѣчаніе. Скидка въ видѣ $\frac{0}{100}\frac{0}{100}$ на отпускаемые членамъ Общества предметы потребленія обращается въ одной половинѣ на расходы по Правленію, а въ другой—на увеличеніе капитала Общества.

Правленію предоставляется право войти въ соглашеніе съ болѣе отзывчивыми торговцами о размѣрѣ скидки за отпускаемые товары. При соглашеніи съ торговцами Правленіе выдаетъ торговцамъ книжки для выдачи покупателямъ-членамъ талоновъ, которые затѣмъ представляются Правленію для полученія по нимъ причитающихся процентовъ.

§ 16.

Расходуемымъ капиталамъ ведется особая отчетность.

§ 17.

Свободныя отъ расходы суммы сдаются для приращенія $\frac{0}{100}\frac{0}{100}$ въ 1-ое Одесское Кредитное Общество или обращаются въ процентныя бумаги и хранятся на имя Общества цеховыхъ мастеровъ, и, безъ постановленія Общаго Собранія, Правленіе выбирать таковыя не имѣетъ права.

О пособіяхъ, ссудахъ и прочихъ выдачахъ членамъ Общества.

§ 18.

Право на пособіе отъ Общества имѣютъ исключительно дѣйствительные члены, при составѣ Общества въ 500 членовъ.

Опредѣленіе случаевъ, въ какихъ можетъ быть выдаваемо денежное пособіе членамъ Общества или ихъ семьямъ, а равно размѣръ и условія выдачи $\frac{0}{100}\frac{0}{100}$ ссудъ и безвозвратныхъ пособій предоставляется Правленію, которое докладываетъ ближайшему Общему Собранію о выданныхъ суммахъ.

Примѣчаніе. Дѣйствительные члены Общества имѣютъ права на пособіе только по внесеніи ими регулярно въ теченіе 6 мѣсяцевъ членскихъ и другихъ взносовъ.

§ 19.

Послѣ смерти члена, пособія или ссуды, при крайней необходимости, могутъ быть выдаваемы вдовѣ или же сиротамъ. Перечисленнымъ лицамъ, Общество, по мѣрѣ средствъ, можетъ приходить на помощь и способами указанными въ § 9.

§ 20.

Членъ, желающій получить пособіе или ссуду обязанъ подать объ этомъ прошеніе въ Правленіе съ изложеніемъ нуждъ своихъ.

Примѣчаніе. Предсѣдатель въ экстренныхъ случаяхъ имѣетъ право выдавать пособія въ размѣрѣ, опредѣленномъ Общимъ Собраніемъ, но подъ его отвѣтственностью.

§ 21.

Члены, не уплачивающіе взносовъ, указанныхъ въ § 8 и не указавшіе уважительныхъ къ тому причинъ, а равно не выполнившіе призыва Правленія, указанного въ § 9 сего Устава, по прошествіи 2-хъ мѣсяцевъ въ первомъ и 7 дней во второмъ случаяхъ, исключаются изъ числа членовъ Общества.

Правленіе Общества.

§ 22.

Правленіе находится въ г. Одессѣ, въ домѣ Одесской Ремесленной Управы и по утвержденіи Устава обязано немедленно донести властямъ о мѣстѣ помѣщенія Правленія, или же о перемѣщеніи его.

§ 23.

По утвержденіи настоящаго Устава и до вступленія въ Общество не менѣе 500 членовъ, дѣлами управляетъ временное Правленіе изъ учредителей, подъ руководствомъ инициатора В. Юдина.

По достиженіи же вышесказаннаго числа, созывается Общее Собраніе, которому надлежитъ избрать Предсѣдателя Правленія изъ христіанъ и 12 членовъ Правленія и 6 кандидатовъ, между которыми христіанъ обязательно не менѣе $\frac{2}{3}$ означеннаго состава. Члены Правленія избираютъ изъ числа своего товарища предсѣдателя, казначея и секретаря изъ христіанъ.

Примѣчаніе. Избираемыя лица могутъ быть изъ членовъ Правленія, и намѣчаются въ кандидаты по запискамъ. Баллотировка производится исключительно шарами. Порядокъ этотъ примѣняется и къ прочимъ выборамъ въ семь Обществъ.

§ 24.

Члены Правленія имѣютъ засѣданіе не менѣе одного раза въ недѣлю, а въ случаѣ необходимости и чаще. При поступленіи про-

шенія о заимообразной или безвозвратной помощи, въ тотъ же день Правленіе дѣлаетъ постановленіе о производствѣ дознанія и не позже второго дня, по назначенію Предсѣдателя, командировуются три члена (въ составѣ какъ сказано въ § 23) для выясненія степени нужды просителей, о чемъ составляютъ дознаніе, каковое, со своимъ заключеніемъ, представляютъ Правленію.

Примѣчаніе. Въ засѣданіяхъ Правленія лица, не входящія въ составъ его, не имѣютъ право присутствовать.

§ 25.

Рѣшенія Правленія дѣйствительны, если въ засѣданіи его находится $\frac{2}{3}$ наличнаго числа членовъ, при соблюденіи состава лицъ, какъ сказано въ § 23. Всѣ дѣла Правленія рѣшаются простымъ большинствомъ голосовъ. Въ случаѣ недоразумѣнія при голосованіи, допускается баллотировка шарами. Въ случаѣ равенства голосовъ, голосъ Предсѣдательствующаго даетъ перевѣсъ.

§ 26.

На Правленіе возлагаются слѣдующія обязанности:

- а) пріемъ членовъ;
- б) пріемъ единовременныхъ и годовыхъ взносовъ;
- в) храненіе общественныхъ суммъ, пріобрѣтеніе $\frac{0}{100}\frac{0}{100}$ бумагъ и взносъ таковыхъ въ кредитныя учрежденія на имя Общества;
- г) немедленное собираніе свѣдѣній о дѣйствительной нуждѣ члена, просящаго о пособіи;
- д) выдача пособій и заимообразныхъ суммъ и посмертной помощи;
- е) веденіе книгъ, хозяйства и проч.
- ж) сношеніе съ Присутственными мѣстами;
- з) созываніе Общихъ Собраній;
- и) взысканіе по обязательствамъ съ неаккуратныхъ плательщиковъ и ихъ поручителей.

§ 27.

Правленіе обязано по истеченіи каждаго года, но не позже февраля мѣсяца составлять годовые отчеты.

§ 28.

Отчеты Правленія подвергаются ревизіи особой комиссіи, избираемой Общимъ Собраніемъ изъ своей среды изъ 6 членовъ, въ составѣ какъ сказано въ § 23 и трехъ кандидатовъ.

§ 29.

Какъ Правленіе, такъ и Ревизіонная Комиссія и кандидаты къ нимъ избираются на три года.

Примѣчаніе. По постановленію Общаго Собранія, члены Правленія, Ревизіонной Комиссіи, а равно и кандидаты, за

нерадѣніе къ интересамъ Общества, могутъ быть смѣняемы и до окончанія срока избранія.

§ 30.

При надобности, Правленіе дѣлаетъ представленіе Общему Собранію на предметъ необходимыхъ измѣненій и дополненій въ Уставѣ Общества.

Примѣчаніе. Общія Собранія созываются по мѣрѣ надобности, но не менѣе одного раза въ годъ, о чемъ члены Общества извѣщаются повѣстками, съ обозначеніемъ на оныхъ вопросовъ, подлежащихъ обсужденію, съ разрѣшенія на это Господина Градоначальника.

§ 31.

Порядокъ на Общихъ Собраніяхъ завѣдуетъ Предсѣдатель Правленія, который при предстоящемъ обсужденіи болѣе важныхъ вопросовъ можетъ примѣнять составъ Собранія по § 23.

§ 32.

Съ неаккуратныхъ заемщиковъ, не уплачивающихъ въ сроки, данныя имъ Правленіемъ, ссуды, Правленіе приступаетъ ко взысканію сей ссуды, какъ съ заемщика, такъ и съ подписавшихъ поручителей, судебнымъ порядкомъ.

§ 33.

Правленію предоставляется ходатайствовать въ присутственныхъ мѣстахъ и у начальствующихъ лицъ безъ особой довѣренности, а равно уполномочивать на сіе одного изъ своихъ членовъ.

§ 34.

Всѣ исходящія отъ правленія бумаги должны быть за подписью Предсѣдателя, Товарища и Секретаря и должны записываться въ книгу постановленій и исходящій журналъ.

§ 35.

Правленіе имѣетъ печать съ наименованіемъ Общества, означеннымъ на заголовкѣ.

Примѣчаніе. Вознагражденіемъ членамъ Правленія подлежитъ выдачѣ изъ суммъ оборотнаго капитала, по опредѣленію Общаго Собранія.

§ 36.

Правленіе отвѣчаетъ за точное исполненіе сего Устава, а равно и за цѣлость всѣхъ денежныхъ суммъ и инвентаря Общества солидарно, за исключеніемъ случаевъ растраты однимъ лицомъ по свосму личному распоряженію безъ вѣдома Правленія.

Примѣчаніе. Командированные Правленіемъ члены для выясненія степени нужды просителя и показавшіе въ своемъ дознаніи невѣрные факты, послѣдствіемъ которыхъ явилась выдача ссуды или временнаго вспомошествованія, не возвращеннаго заемщикомъ, по винѣ членовъ, дѣлавшихъ дознаніе, подлежатъ пополненію тѣми же членами, какъ въ 1-мъ случаѣ, такъ и въ случаѣ неправильной выдачи временнаго пособія.

§ 37.

Заимообразныя ссуды Общество выдаетъ своимъ членамъ подѣ установленныя закономъ обязательства, за порукой одного надежнаго поручителя, не болѣе какъ на 6 мѣсяцевъ. Уплата взятой ссуды можетъ производиться съ разсрочкой, согласно постановленію Правленія; при выдачѣ ссуды удерживается до 1% въ мѣсяць.

Примѣчаніе. Получаемые % отъ выдаваемыхъ ссудъ опредѣляются: половина на увеличеніе капитала, а вторая половина на расходы по Правленію.

§ 38.

Лица, избранныя въ члены Правленія, обязаны присутствовать на всѣхъ въ ономъ засѣданіяхъ. Членъ, лишенный возможности явиться въ засѣданіе, обязанъ заблаговременно увѣдомить объ этомъ Правленіе для приглашенія кандидата. Членъ не явившійся въ засѣданіе въ теченіе мѣсяца, безъ уважительныхъ къ тому причинъ, считается выбывшимъ и на мѣсто его приглашается кандидатъ.

О закрытіи общества.

§ 39.

Если по какимъ-либо обстоятельствамъ признано будетъ необходимымъ закрыть Общество, то, по приговору о томъ Общаго Собранія примѣнительно къ § 23 Устава Общества, въ еоставѣ не менѣе двухъ третей наличнаго состава членовъ, дѣйствія Общества прекращаются. Предварительно Правленіе прекращаетъ выдачу ссудъ и пруступаетъ къ немедленному взысканію, съ соблюденіемъ срока ссудъ по обязательствамъ. По полученіи долговъ, наличный капиталъ обращается, согласно постановленію послѣдняго Общаго Собранія, на благотворительныя и просвѣтительныя нужды дѣтей членовъ—мастеровъ, съ вѣдома Господина Одесскаго Градоначальника.

ДОКЛАДЪ

делегата отъ Одесской Ремесленной Управы на Всероссийскій Съездъ ремесленниковъ, мастеръ столярно-мебельнаго цеха, депутатъ, членъ ревизіонной и бюджетной Комиссіи и попечитель Ремесленнаго Училища имени Цесаревича Алексѣя.

В. И. Юдина.

§ 1. Какія дѣйствующія узаконенія о ремесленникахъ и ремесленной промышленности устарѣли и какія желательны въ нихъ измѣненія. Отвѣтъ § 8.

§ 2. Какія мѣры способствуютъ улучшенію обработки ремесленныхъ издѣлій.

Приобрѣтеніе всевозможныхъ ручныхъ машинъ и усовершенствованныхъ инструментовъ. Но, къ крайнему сожалѣнію, это недоступно всѣмъ мастерамъ, благодаря ихъ дороговизнѣ. Машины эти большею частью не отечественнаго производства и для приобрѣтенія ихъ русскому ремесленнику приходится много платить за пошлину и фрахтъ. Если бы ремесленные управы взяли на себя инициативу выписывать машины эти, а правительство, для улучшенія обработки ремесленныхъ издѣлій, сложило бы уплату пошлины и удешевило бы тарифъ, то мастера имѣли бы возможность приобрѣтать всевозможные инструменты, чѣмъ значительно улучшилось бы ихъ производство.

§ 3. Какіе типы ремесленныхъ школъ, учебныхъ мастерскихъ и специальныхъ курсовъ необходимы для поднятія русской ремесленной промышленности.

Подмастерья, окончившія ученіе у цеховаго мастера, несравненно болѣе работоспособны и полезны, чѣмъ подмастерья, вышедшія изъ ремесленныхъ школъ; послѣдніе болѣе культурны, но для того, чтобы поднять у первыхъ общеобразовательный уровень, необходимо издать законъ, запрещающій мастерамъ принимать учениковъ безъ свидѣтельства объ окончаніи первоначальнаго училища и во все время нахождения его въ качествѣ ученика мастеръ обязанъ посылать его на вечерніе курсы, гдѣ ученикъ проходилъ бы первые 2 года природовѣдѣніе и общіе курсы черченія, а послѣдній годъ специальное черченіе и рисованіе того ремесла, которому онъ себя посвятилъ; но такъ какъ съ изданіемъ такого закона многіе родители будутъ поставлены въ пе-

чальную невозможность опредѣлить своихъ дѣтей въ ученіе къ мастерамъ, то законъ этотъ входитъ въ силу черезъ три года со дня его изданія; въ продолженіе этихъ трехъ лѣтъ мастерамъ предоставляется право принимать учениковъ безъ свидѣтельства объ окончаніи первоначальнаго училища, но мастера обязаны посылать своихъ учениковъ первые два года въ вечернія школы грамотности, а въ послѣдній годъ на вечерніе курсы черченія и рисованія. Въ городахъ, гдѣ такихъ училищъ нѣтъ, просить правительство временно таковыя училища устроить, ибо не всѣ ремесленныя общества въ состояніи за свой счетъ открывать достаточное число вечернихъ школъ. Существующія теперь у насъ ремесленныя и профессиональныя школы до сихъ поръ существенной пользы для поднятія русской ремесленной промышленности не принесли, благодаря ихъ плохой постановкѣ. Несомнѣнную пользу принесли бы тѣ школы, въ которыхъ принимались бы дѣти 10-тилѣтняго возраста и которыя бы въ теченіе первыхъ трехъ лѣтъ проходили бы общеобразовательное ученіе параллельно съ программнымъ ученіемъ ремесла, а послѣдніе два года специально только ремесло въ теченіе 6-ти часовъ въ день, а специально черченіе и рисованіе 2 часа въ день и чтобы въ мастерскихъ на каждые 10 учениковъ былъ бы руководителемъ опытный подмастерье. По прошествіи пяти лѣтъ, ученикъ получаетъ изъ училища временное свидѣтельство на право поступленія къ цеховому мастеру на практическія работы; по истеченіи года, когда онъ представитъ училищу свидѣтельство о томъ, что онъ находился у цеховыхъ мастеровъ на практическихъ занятіяхъ не менѣе года, тогда онъ получаетъ подмастерскій аттестатъ и аттестатъ объ окончаніи училища. Что же касается теперешнихъ училищъ, въ которыхъ общеобразовательный курсъ равняется чуть-ли не среднему учебному заведенію, то, къ сожалѣнію, должны сказать, что добрая половина учениковъ по окончаніи училища стремится въ высшія учебныя заведенія, или находятъ другое занятіе, а оставшіеся въ ремеслѣ стараются сдѣлаться монтерами - руководителями, но не подмастерьями; такіе ученики могутъ принести существенную пользу фабрично-заводской промышленности, но не ремесленной. Къ сожалѣнію, у насъ въ Россіи всѣ почти училища послѣдней категоріи, а училища, предлагаемыя нами, почти не существуютъ. У насъ въ Одессѣ въ области женскаго труда благотворительныя общества создали нѣчто въ этомъ родѣ и это училище выпускаетъ теперь уже несравненно лучшихъ ученицъ, чѣмъ тѣ, которыя существовали до сихъ поръ.

§ 4. Какого рода кредитъ признается ремесленниками наиболѣе для себя выгоднымъ.

Отсутствіе денегъ ложится тяжелымъ гнетомъ не только на ремесленное производство, но и на повседневную жизнь мастера ремесленника. 90% ремесленниковъ состоитъ изъ людей крайне бѣдныхъ, живущихъ трудами рукъ своихъ. Зачастую мастеру при-

ходится отказывать отъ принятія заказовъ, благодаря отсутствію денегъ и невозможности безъ таковыхъ исполнить заказъ. Мастера болѣе энергичные достаютъ подъ векселя за неимовѣрно большіе проценты и въ концѣ концовъ весь заработокъ остается въ рукахъ ростовщиковъ и купцовъ, у которыхъ они берутъ въ кредитъ матеріалы. Ремесленники общества сами не въ состояніи придти на помощь своимъ членамъ за отсутствіемъ денегъ, а потому желательно было бы, чтобы правительство въ лицѣ Государственнаго Банка и городскія управленія пришли бы на помощь ремесленнымъ обществамъ выдачей за круговой порукой единовременной ссуды за небольшіе проценты, а въ тѣхъ городахъ, гдѣ ремесленные общества имѣютъ и свои сбереженія, они присоединяютъ таковыя къ полученной ссудѣ и такимъ образомъ получится сумма, которой можно будетъ снабжать заимообразно ремесленниковъ для безостановочнаго производства своихъ издѣлій. Для выдачи ссудъ образуется комиссія, состоящая изъ двухъ выборныхъ мастеровъ изъ cadaго цеха подъ предѣтельствомъ ремесленнаго Головы, которая и вѣдаетъ всѣми оборотами ссудной кассы, а такъ какъ цѣлость капитала гарантирована всѣмъ ремесленнымъ обществомъ, то комиссія эта должна отчитываться предъ депутатскими собраніями не менѣе 4 разъ въ году.

§ 5. Какія мѣры желательно принять въ видахъ облегченія сбыта ремесленныхъ издѣлій.

Лучшіе и зарекомендованные мастера имѣютъ достаточное количество заказовъ, но большая часть мастеровъ, за отсутствіемъ заказовъ, работаютъ за свой страхъ и рискъ. Купцы, зная нужду ремесленниковъ, стараются купить у нихъ ихъ издѣлія за безцѣнокъ. Чтобы прекратить такое ненормальное явленіе, крайне необходимо было бы открыть ремесленно-выставочныя магазины, куда бы мастера могли бы отдавать свои готовые издѣлія для продажи и получать подъ нихъ до продажи не менѣе 50% ихъ дѣйствительной стоимости. Оцѣнка производится оцѣнщикомъ, избраннымъ изъ cadaго цеха по одному человѣку изъ самыхъ опытныхъ и дѣльныхъ мастеровъ. Ссуда за товаръ выдается изъ ссудной кассы, указанной въ предыдущемъ параграфѣ, но до выдачи денегъ ссудная комиссія обязана провѣрить оцѣнку, сдѣланную оцѣнщикомъ, и если, по ея мнѣнію, оцѣнка слишкомъ высока, то вправѣ ее уменьшить или увеличить. Магазинамъ этимъ предоставляется право также принимать заказы отъ купцовъ и частныхъ лицъ, но заказы эти передаются ссудной комиссіи, которая распредѣляетъ работу болѣе нуждающимся ремесленникамъ. Было бы весьма желательно, если бы правительство пришло бы на помощь этимъ магазинамъ отдачей казенныхъ и правительственныхъ учреждений работъ. Попутно нельзя не обратить вниманіе на урочное положеніе. Мастерамъ приходится брать заказы и на строительныя работы, а на основаніи существующаго закона приходится считаться съ урочнымъ положеніемъ, издаваемымъ

въ законодательномъ порядкѣ, а между тѣмъ, первое изданіе вышло въ 1843 г., послѣднее же въ 1883 году, т. е. 27 лѣтъ тому назадъ, когда рабочій день считался чуть ли не 14 часовъ, что немислимо теперь при 10-часовомъ рабочемъ днѣ, а потому весьма большую пользу принесло бы русскимъ ремесленникамъ пересмотръ урочнаго положенія согласно теперешняго закона о продолжительности рабочаго дня.

Для ремесленниковъ, продающихъ свои произведенія въ своихъ собственныхъ магазинахъ, было бы весьма желательно освободить отъ уплаты за гильдейскія свидѣтельства и увеличеннаго промысловаго налога.

Желательно, чтобы ставилось обязательно на всѣ издѣлія клеймо, которое служитъ указаніемъ качества ихъ, способствуетъ рекомендаціи и распространенію ихъ и указываетъ имя мастера.

Желательно запретить купцамъ не ремесленникамъ ставить клеймо своихъ фирмъ и преслѣдовать за это.

§ 6. Какія желательны измѣненія въ порядкѣ пересылки ремесленныхъ издѣлій по почтѣ и по желѣзнымъ дорогамъ.

Желательно было бы, чтобы издѣлія цеховыхъ мастеровъ пользовались бы на почтѣ и по желѣзнымъ дорогамъ удешевленнымъ тарифомъ для провоза и отправки своихъ собственныхъ издѣлій, а также и полученіе сырыхъ матеріаловъ. Въ подтвержденіе о собственномъ издѣліи, желательно, чтобы Управа выдавала удостовѣренія.

§ 7. Каковъ долженъ быть, въ интересахъ ремесленной промышленности, законъ о праздничномъ отдыхѣ.

Статьи 430 и 431 вполнѣ соотвѣтствуютъ выгодамъ ремесленной промышленности, но безъ примѣчанія къ 431 ст.; исключеніе составляютъ только парикмахерскіе и цирульные цеха, у которыхъ самая оживленная работа бываетъ по воскреснымъ и праздничнымъ днямъ, а потому послѣднимъ слѣдовало бы разрѣшить, за исключеніемъ одного дня Св. Крещенія, двухъ дней Св. Пасхи, одного дня Св. Троицы и двухъ дней Рождества Христова, работать круглый годъ, отъ 9 ч. утра до 2 час. дня и отъ 5-ти до 9-ти час. вечера. Ихъ подмастерья и ученики освобождаются для отдыха на одинъ день въ недѣлю, по взаимному соглашенію; если же это считается неприемлемымъ, то желательно было бы разрѣшить этимъ мастерамъ безъ подмастерьевъ и учениковъ работать самими по воскреснымъ и праздничнымъ днямъ.

§ 8. Разсмотрѣніе выработаннаго особой комиссіей при Обществѣ для содѣйствія русской промышленности и торговлѣ проекта устава о ремесленной промышленности и составляющихъ его предметъ вопросовъ:

I. Объ условіяхъ открытія и закрытія ремесленныхъ мастерскихъ и заведеній.

Открывать мастерскую имѣетъ право лицо, выдержавшее

экзаменъ на званіе мастера въ мѣстной ремесленной управѣ и лицо, представившее аттестатъ другой какой-либо Общей Ремесленной Управы, но съ условіемъ записаться въ мѣстную Общую Ремесленную Управу и получить свидѣтельство на право открытія мастерской. Лица, не владѣющія аттестатомъ на званіе мастера, ни въ коемъ случаѣ не вправѣ открывать мастерскія.

Купцамъ I-ой и II-ой гильдій имѣющимъ право, согласно прим. къ 387 ст. Уст. о Рем. Пром., имѣть мастерскую, содержать подмастерьевъ и учениковъ, нынѣ, въ отмѣну сей ст., лицамъ этимъ этого не разрѣшать, какъ не ремесленникамъ и приносящимъ одинъ лишь вредъ для цеховыхъ мастеровъ и не могущихъ дать надлежащаго познанія въ ремесленномъ искусствѣ своимъ ученикамъ.

Было бы желательно, чтобы администрація при выдачѣ разрѣшенія артелямъ открывать мастерскія требовала бы отъ нихъ, чтобы всѣ члены ея имѣли свидѣтельства ремесленныхъ управъ о знаніи ими своего ремесла и были бы записаны въ явочную книгу ремесленныхъ цеховыхъ подмастерьевъ. Общая Ремесленная Управа вправѣ закрыть мастерскую тому изъ своихъ членовъ, который будетъ изобличенъ въ неблаговидныхъ поступкахъ, но лишь по постановленію схода депутатовъ.

2 и 3. О взаимныхъ правахъ и обязанностяхъ мастеровъ, подмастерьевъ и объ условіяхъ и порядкѣ приѣма подмастерьевъ и учениковъ въ ремесленные мастерскія и увольненія ихъ изъ таковыхъ.

Мастеръ не вправѣ принимать подмастерья безъ подмастерской книжки, выданной изъ мѣстной Ремесленной Управы. За принятіе подмастерья безъ установленной подмастерской книжки, за сманиванье его или ученика отъ другого мастера имѣющаго съ послѣднимъ письменное условіе, мастеръ подвергается штрафу до 50 руб. Если мастеръ принимаетъ подмастерья на короткій срокъ, то долженъ заявить ему о томъ до поступленія на работу и запись эту внести въ подмастерскую книжку за обоюдную подписью; въ остальныхъ случаяхъ мастеръ безъ уважительной причины не вправѣ расчитывать своего подмастерья до ближайшей субботы. Уважительными причинами должно считать: порча работы, матеріала, лѣность, пьянство, непослушаніе и дерзость. Въ такихъ случаяхъ мастеръ отсылаетъ подмастерскую книжку въ цеховую управу со своимъ заявленіемъ о причинѣ увольненія и если по разслѣдованіи цеховая управа найдетъ, что заявленіе мастера вполне справедливо, то въ правѣ о томъ записать въ подмастерскую книжку. Самъ мастеръ, кромѣ денежныхъ расчетовъ и время нахожденія въ мастерской, а равно, на коихъ условіяхъ былъ принятъ подмастерье, ничего другого не вправѣ записывать въ подмастерскую книжку. Мастеръ долженъ принимать учениковъ въ ученье не моложе 12-ти лѣтъ. Первые два мѣсяца онъ вправѣ держать его безъ всякаго договора, по истеченіи же двухъ мѣсяцевъ обязанъ совершить съ нимъ письмен-

ный договоръ въ Ремесленной Управѣ. Условія приѣма предоставляются ихъ обоюдному соглашенію, но § 3 долженъ быть точно соблюденъ и никакой договоръ не вправе его измѣнить. Если по какимъ-либо причинамъ условіе будетъ расторгнуто съ согласія обѣихъ сторонъ, то о томъ должно заявить ремесленной управѣ, которая выдаетъ ученику свидѣтельство на право поступленія къ другому мастеру на недоученный срокъ. Желательно при каждомъ цехѣ образовать справочныя бюро, для принятія заявленій отъ мастеровъ, подмастерьевъ и учениковъ для принятія и поступленія на ремесленную работу.

Объ ученикахъ.

Въ примѣчаніи къ 390 ст. Уст. о ремесленной промышленности не предполагалось, а было вмѣнено въ обязанность и объясненъ порядокъ содержанія евреями христіанскихъ учениковъ.

Приѣмъ христіанскаго ученика евреемъ былъ обусловленъ въ слѣдующемъ порядкѣ: мастеръ еврей можетъ держать христіанскихъ учениковъ въ томъ случаѣ, если имѣетъ хотя одного подмастерья изъ христіанъ.

Нынѣ, къ прискорбію, наблюдается, что вышесказанный законъ потерялъ свое существенное назначеніе. Малолѣтнія христіанскія дѣти находятся въ ученіи у евреевъ, въ большинствѣ случаевъ, безъ письменныхъ условій, совершаемыхъ въ Управѣ и въ мастерскихъ этихъ, какъ требуется закономъ, рѣдко встрѣчается подмастерье изъ христіанъ, который могъ бы явиться заступникомъ малолѣтняго ученика. Я полагаю, что для того, чтобы внушить молодому поколѣнію нравственныя чувства, необходимо сдѣлать его уважающимъ религію и чтить догматы ея. Но это никогда недостижимо при такомъ порядкѣ.

Въ ученики отдаются дѣти въ преимущественномъ большинствѣ неимущихъ родителей. Дѣти эти, попадая къ еврейскимъ мастерамъ, забываютъ о молитвѣ, ибо хозяину это неинтересно, для еврея время деньги. Иконы въ еврейской квартирѣ не бываетъ, праздничный отдыхъ для него—это суббота, слѣдовательно, воскресенье является днемъ рабочимъ. Что же съ такого ребенка становится въ будущемъ, если принять во вниманіе, что достоинства человѣка вкореняются съ малолѣтства.

Въ бытность мою старшиной столярно-мебельнаго цеха, я, въ силу распоряженія бывшаго Градоначальника графа Шувалова, провѣрялъ мастерскія, въ которыхъ производилась поздняя работа при помощи малолѣтнихъ дѣвочекъ и мальчиковъ; опрашивая лично дѣтей о ихъ положеніи вообще, я вынесъ тяжелое впечатлѣніе. Дѣти эти не ходятъ въ церковь, не говѣютъ, ибо отсутствуетъ за ними должный христіанскій присмотръ. Воспитанный въ еврейской средѣ малолѣтній ученикъ ремесленный, дѣвочка или мальчикъ не можетъ стать въ будущемъ примѣрнымъ мастеромъ христіаниномъ, ибо чувство вѣры въ немъ

исковеркано въ дѣтствѣ. Какъ же онъ, хотя и носящій названіе христіанина, можетъ быть въ будущемъ примѣрнымъ воспитателемъ тѣхъ же малолѣтнихъ учениковъ, когда устои вѣры въ немъ заглушены и расшатаны.

Задаваясь вопросомъ о выше здѣсь изложенномъ, я спрашиваю, почему родители іудеи не отдаютъ дѣтей своихъ въ ремесло къ христіанамъ. Не по причинѣ ли того же религіознаго побужденія. Такъ ли, или же нѣтъ, но съ этимъ факторомъ необходимо серьезно считаться, ибо растеніе, хотя и съ хорошаго сѣмени, но за отсутствіемъ надлежащаго присмотра и ухода становится дикимъ.

Вышесказанную статью желательно отмѣнить. Еврей-мастера могутъ имѣть учениковъ и ученицъ только евреевъ, если же, по какимъ незнакомымъ для дѣла обстоятельствамъ, достичь этого было бы невозможно, то христіанскіе ученики должны явиться у мастера-еврея лишь проходящими.

4. О ремесленномъ ученичествѣ. Подробно указано въ школьномъ вопросѣ, параграфъ 3.

5 и 6. О ремесленномъ устройствѣ: цехахъ и ремесленныхъ обществахъ, и хъ устройствѣ, предметахъ вѣдѣнія и составѣ, объ управленіи цеховъ и ремесленныхъ обществахъ.

Ремесленное устройство дѣлится на три части:

1. Цеховая Управа.
2. Общая Ремесленная Управа.
- и 3. Депутатскіе сходы.

Мастера изъ cadaго цеха созываются ежегодно своимъ старшиной; имъ подлежитъ избирать изъ своей среды: старшину, двухъ товарищей, одного изъ христіанъ, другой можетъ быть изъ евреевъ, депутатовъ и гласныхъ, а также обложенія, какъ самихъ себя цеховымъ сборомъ, такъ и равно лицъ, желающихъ записаться въ цехъ, они же назначаютъ процентное вознагражденіе старшинѣ и его товарищамъ, и экспертамъ за каждую экспертизу не свыше 3-хъ рублей. Депутаты и гласные избираются на три года, гласные по два отъ cadaго цеха. Депутаты избираются изъ мастеровъ, числящихся въ цеху не менѣе 5 лѣтъ, въ количествѣ 20% отъ числа присутствующихъ на сходѣ $\frac{2}{3}$ отъ христіанъ и $\frac{1}{3}$ отъ евреевъ. На обязанности старшины и его товарищей лежитъ строгое исполненіе 345 статьи. Старшина, товарищи и эксперты избираются на одинъ годъ. Всѣ они должны быть безусловно грамотны.

Ремесленный голова избирается всѣми старшинами и гласными, избранными изъ депутатовъ по два отъ cadaго цеха на три года. Головой можетъ быть избрано только то лицо, которое уже служило въ цеху и которое хорошо знакомо съ обычаями ремесленниковъ, принесшее свою дѣятельную пользу ремесленному обществу. Онъ долженъ быть грамотенъ. Голова вѣдаетъ всѣми дѣлами ремесленнаго общества безъ всякаго исключенія и на всѣхъ ремесленныхъ засѣданіяхъ состоитъ предсѣдателемъ, за

исключеніемъ тѣхъ случаевъ, когда разбираются дѣла, лично до него относящіяся.

Общая Управа состоитъ изъ предсѣдателя, Ремесленнаго Головы и четырехъ старшинъ. Общая Управа засѣдаетъ ежедневно отъ 10 часовъ утра до 3-хъ часовъ дня. На каждое засѣданіе назначается 4 старшины по очереди, каковую распредѣляютъ между собой въ началѣ года. Одинъ и тотъ же старшина не долженъ засѣдать подрядъ на нѣсколькихъ засѣданіяхъ. Вѣдѣнію общей управы подлежатъ: рѣшеніе спорныхъ вопросовъ, возникшихъ въ цехахъ, провѣрка дѣйствій цеховыхъ управъ, выдача аттестатовъ, слѣдить, чтобы цеховыми управами не нарушался законъ, за правильнымъ производствомъ выборовъ, за аккуратнымъ поступленіемъ цеховыхъ повинностей и вообще за всѣми дѣлами Ремесленнаго Общества.

Желательно, чтобы былъ присяжный маклеръ, избираемый сходомъ депутатовъ. На обязанности его возлагается веденіе дѣлопроизводства Общей Управы, а равно денежной отчетности, свидѣтельствованіе съ подмастерьями условій и контрактовъ съ учениками, а также контроль за дѣлопроизводствомъ цеховыхъ управъ, за упущеніе каковыхъ обязанностей онъ является ответственнымъ. Желательно, чтобы маклеръ былъ съ средними юридическими познаніями.

Въ случаѣ нерадѣнія къ своимъ обязанностямъ и за неправильное составленіе собранію депутатовъ годовыхъ отчетовъ, депутаты вправѣ подать заявленіе въ Общую Управу за подписью $\frac{1}{6}$ части наличнаго состава на предметъ назначенія выборовъ и приглашенія кандидатовъ.

Депутатскіе сходы.

1. Постановленія Общаго Депутатскаго схода обязательны, какъ для общей Управы, такъ равно и для цеховыхъ Управъ и всѣхъ членовъ Ремесленнаго Общества.

2. О времени и предметахъ занятій Общая Управа обязана повѣстками извѣстить депутатовъ за недѣлю. Депутаты созываются по мѣрѣ надобности и обязательно въ декабрѣ, для разсмотрѣнія смѣты на будущій годъ и въ мартѣ, для разсмотрѣнія отчета о дѣятельности Общества за истекшій годъ и въ томъ же засѣданіи избираются члены ревизіонной и бюджетной комиссіи. Число членовъ комиссіи опредѣляется на томъ же засѣданіи самими депутатами.

Отчеты должны разсылаться депутатамъ заблаговременно и не позже за двѣ недѣли до собранія.

3. Депутатскіе сходы считаются состоявшимися, если въ нихъ присутствуетъ не менѣе $\frac{2}{3}$ всѣхъ депутатовъ. Если же явившихся депутатовъ будетъ менѣе опредѣленнаго выше числа, тогда засѣданіе считается не состоявшимся и не явившіеся депутаты штрафуются до 3 руб. Созывается второе собраніе, но не ранѣе

восьми дней, которое признается состоявшимся при участіи какого бы то ни было числа, и не явившіеся во второй разъ штрафуются въ 5 рублей. Рѣшенію такого собранія могутъ подлежать только дѣла, назначенныя для обсужденія на предшествовавшемъ собраніи.

На депутатскихъ собраніяхъ предсѣдательствуетъ голова, за исключеніемъ тѣхъ случаевъ, когда разсматриваются жалобы на Общую Управу, тогда предсѣдатель избирается изъ числа депутатовъ.

4. Дѣла на депутатскихъ сходахъ рѣшаются по большинству голосовъ наличныхъ депутатовъ, при чемъ выборы должностныхъ лицъ и всѣ денежные вопросы рѣшаются обязательно закрытой баллотировкой. Предметы занятій депутатскихъ сходовъ:

А. Разсмотрѣніе и обсужденіе вопросовъ, представляемыхъ Общей Управой.

Б. Жалобы и просьбы отдѣльныхъ членовъ ремесленнаго общества, поданныя на имя депутатовъ.

В. Разсмотрѣніе и утвержденіе прихода-расходной смѣты на предстоящій годъ.

Г. Разсмотрѣніе и утвержденіе отчетовъ общества за истекшій годъ.

Д. Утвержденіе расходовъ, выходящихъ изъ предѣловъ смѣтныхъ назначеній.

Е. Утвержденіе предположеній Общей Управы о приобрѣтеніи недвижимыхъ имуществъ, устройство богадѣленъ, училищъ, предполагаемыхъ ремонтовъ и разнаго рода договорахъ и обязательствахъ.

Ж. Избраніе разнаго рода комиссій по дѣламъ общества, изданіе инструкцій для служащихъ по найму, разсмотрѣніе жалобъ на дѣйствія Общей Управы и утвержденіе протоколовъ предыдущихъ засѣданій.

6 и 7. О ремесленной инструкціи и о присутствіяхъ по ученическимъ дѣламъ.

Считаемъ для ремесленныхъ Управъ совершенно излишнимъ.

7. О порядкѣ обжалованія распоряженій органовъ Ремесленнаго Управленія и объ ихъ отвѣтственности.

Всѣ жалобы передаются черезъ Ремесленнаго Голову на разсмотрѣніе депутатскаго схода.

9. О Ремесленномъ судѣ и уставѣ о наказаніяхъ, имъ налагаемыхъ.

Ремесленный судъ весьма желателенъ. Ремесленный судъ состоитъ изъ мастеровъ, избранныхъ изъ каждаго цеха по два человека: одинъ—христіанинъ, второй же можетъ быть изъ евреевъ. Выборы эти должны производиться черезъ каждые три года и ни въ коемъ случаѣ въ тотъ день, когда избираются старшины, ихъ помощники, или другіе служащіе по выбору въ цехахъ и ремесленномъ обществѣ. Выборный судья не имѣетъ права состоять на службѣ ни по выбору, ни по найму въ ремесленномъ

обществѣ, дабы быть совершенно независимымъ. Для каждаго засѣданія изъ избранныхъ судей назначаются 10 человекъ по жребію. Двое судей назначаются изъ того цеха, какое дѣло въ тотъ день разбирается. Предсѣдательствуетъ приглашенный коронный судья, имѣющій 2 голоса. Въ судъ этотъ приглашаются присяжные эксперты, которые пользуются совѣщательнымъ, но не рѣшающимъ голосомъ. Порядокъ подачи жалобы таковъ:

1. Инстанція—цеховой разборъ жалобъ; если жалобщикъ остается недоволенъ, то дѣло переносится въ Общую Ремесленную Управу, если остается недоволенъ и судомъ Общей Ремесленной Управы, то дѣло переходитъ въ Ремесленный Судъ, гдѣ рѣшеніе уже окончательное и можетъ быть измѣнено только Сенатскимъ рѣшеніемъ.

2. Вѣдѣнію этихъ судовъ подлежатъ только дѣла, вытекающія изъ жалобъ на мастеровъ по дѣлу ихъ производства и содержанія мастерской, но ни въ коемъ случаѣ ихъ частной жизни.

Ихъ же вѣдѣнію подлежатъ и жалобы, за исключеніемъ Ремесленнаго Головы, на всѣхъ служащихъ по выборамъ въ Ремесленной Управѣ.

ДОКЛАДЪ

Кишиневскаго Ремесленнаго Головы.

На Общемъ Сходѣ Кишиневской Ремесленной Управы, по предложенію Ремесленнаго Головы, постановлено доложить Всероссійскому Сѣзду слѣдующее предложеніе:

1. Признать существованіе общихъ ремесленныхъ управъ необходимымъ въ губернскихъ городахъ, въ прочихъ же городахъ и мѣстечкахъ основать особыя присутствія по мѣстной ремесленной промышленности, при мѣстныхъ управленіяхъ и таковыя подчинить губернской общей ремесленной управѣ, при которой учредить должность инспектора, который бы наблюдалъ за всей губерніей, читалъ лекціи ремесленникамъ, знакомилъ ихъ съ новѣйшими усовершенствованіями и способствовалъ успѣшному развитію и наблюдалъ за правильной дѣятельностью присутствій.

2. Желательно учреждать вечерніе курсы рисованія для ремесленниковъ и особенно для учениковъ, а также, чтобы ремесленные общества открывали собственныя сберегательныя кассы, чтобы Государственный банкъ отпускалъ кредитъ для ремесленныхъ товариществъ, и чтобы послѣдніе могли кромѣ ссудъ устраивать при товариществахъ складъ матеріаловъ, приобрѣтать для ремесленниковъ машины, для обработки своего издѣлія, и отпускать таковыя въ разсрочку платежа. Важно, также чтобы казенныя, особенно военныя вѣдомства, заказы сдавали мѣстнымъ ремесленникамъ.

3. Нужны ремесленные школы по всѣмъ отраслямъ. Въ губернскихъ городахъ желательно открывать среднія техническія училища по всѣмъ отраслямъ ремеслъ, какія въ семъ краю требуются; необходимы практическія школы, по изготовленію мѣдныхъ духовыхъ инструментовъ музыкальныхъ, особенно механическихъ частей для нихъ, и вообще обратить вниманіе на производство струнныхъ, духовыхъ, мѣдныхъ и деревянныхъ музыкальныхъ инструментовъ.

4. Наиболеѣ подходящій кредитъ является при содѣйствіи Государственнаго Банка за умѣренный процентъ, не болѣе 5—6% въ годъ, а также желательно, чтобы ремесленные управы могли удостовѣрять кредитоспособность ремесленника, необходимую для Государственнаго Банка, при полученіи ссуды, и чтобы такія

удостоверенія имѣли силу поручителя, а также, чтобы казенныя учрежденія при заключеніи договора съ ремесленникомъ не требовали отъ него залога, а скорѣй выдавали бы ему часть денегъ авансомъ, подъ поручительство ремесленнаго цеха и за подписью 2-хъ уполномоченныхъ; также важно, чтобы казенныя учрежденія и вѣдомства, которыя по независящимъ отъ нихъ обстоятельствамъ не могутъ по окончаніи работъ уплачивать ремесленнику деньги, немедленно выдавали срочныя свидѣтельства для Государственнаго Банка, по установленному для этого образцу, на предметъ полученія изъ Банка денегъ.

5. Необходимо, чтобы казенныя вѣдомства, особенно военное, сдавали свои заказы, какъ, на примѣръ: сапоги, мундиры, шапки, мѣдно-котельныя работы, музыкальные инструменты и проч., мѣстнымъ мастерамъ. Воспретить окончательно торговцамъ не ремесленникамъ заниматься ремесломъ. Желательно, чтобы податные инспектора мѣстную работу ремесленниковъ не облагали такимъ налогомъ, какъ облагаютъ купцовъ 2-й гильдіи.

6. Также необходимо, чтобы желѣзныя дороги при отправленіи готовыхъ издѣлій, какъ-то: экипажей, мебели, мраморныхъ, иконостасныхъ и живописныхъ издѣлій и проч., считали по 3-му классу. Желательно, чтобы почта принимала посылки съ наложеннымъ платежомъ на всѣ станціи; уменьшить оплату марками письменную корреспонденцію, телеграммы и уменьшить штрафъ за несвоевременное полученіе посылокъ.

7. Желательно допустить въ праздничные дни работу хоть на пять часовъ кондитерамъ, булочникамъ, хлѣбопекарямъ, а также не стѣснять въ праздничные дни парикмахерскія мастерскія въ производствѣ работъ, и желательно уменьшить число праздниковъ, кромѣ двенадцатыхъ.



Въ Комитетъ Общества для содѣйствія русской промышленности и торговлѣ на второмъ Всероссийскомъ Създѣ ремесленниковъ.

Нижеподписавшихся ремесленниковъ-христіанъ города Ковны.

ПРОШЕНІЕ.

Въ виду предстоящаго созыва второго Всероссийскаго Създа по ремесленной промышленности, на общемъ нашемъ Собраніи для выбора представителей на означенный Създъ, состоявшемся 4 декабря сего года, нами избраны три представителя. Но предварительно обсужденія чрезъ избранныхъ нами представителей на созываемомъ Създѣ современнаго нашего положенія и выработки мѣропріятій къ поднятію нашего благосостоянія и усовершенствованія ремесленнаго производства, мы считаемъ необходимымъ обратить вниманіе Комитета Общества на крайне стѣсняющее насъ мѣстное положеніе въ томъ отношеніи, что вообще во всѣхъ городахъ нашего Сѣверо-Западнаго края, такъ и въ нашемъ городѣ Ковнѣ преобладающее населеніе составляютъ евреи, то и ремесленниковъ-евреевъ несравненно больше, чѣмъ насъ ремесленниковъ-христіанъ, ибо въ нашемъ городѣ ремесленниковъ-евреевъ 70 процентовъ, а насъ ремесленниковъ-христіанъ только 30 процентовъ и такъ какъ евреи обыкновенно всегда бываютъ не согласны со взглядами христіанъ, всегда они относятся къ общему благосостоянію пристрастно и даже постоянно препятствуютъ правильному усовершенствованію благосостоянія ремесленнаго дѣла и допускаютъ всевозможныя злоупотребленія, что въ дѣйствительности постоянно намъ приходилось испытывать во время существованія въ нашемъ городѣ ремесленнаго общественнаго Управленія, вслѣдствіе чего и наши общественные интересы весьма страдаютъ, то при вышеуказанномъ количествѣ ремесленниковъ-евреевъ въ нашемъ городѣ, несравненно превышающемъ, мы будемъ лишены всякой возможности оказать содѣйствіе нуждамъ и благосостоянію ремесленной промышленности и намъ трудно будетъ усовершенствовать ремесленное дѣло, а потому намъ весьма желательно и даже весьма необходимо для благосостоянія ремесленной промышленности, чтобы въ нашемъ городѣ было учреждено исключительно для ремесленниковъ-хри-

стіанъ, особое ремесленное Управление, а для ремесленниковъ-евреевъ тоже особое Управление и мы будемъ во всемъ подчиняться выработанному Уставу на предстоящемъ Всероссійскомъ Създѣ, ибо при такомъ только условіи мы будемъ въ состояніи оказать содѣйствіе усовершенствованію благосостоянія ремесленнаго дѣла и выполнить всѣ правила выработаннаго Устава ремесленной промышленности.

Въ виду вышеизложеннаго, мы имѣемъ честь покорнѣйше просить Комитетъ Общества обратить свое вниманіе на наше крайне стѣснительное положеніе и разрѣшить намъ учредить въ городѣ Ковнѣ отдѣльное для насъ ремесленниковъ-христіанъ—особое ремесленное Управление, подъ наблюденіемъ чиновника по назначенію Губернской Административной власти, для обсужденія всякихъ вопросовъ, касающихся исключительно мѣстныхъ насъ ремесленниковъ-христіанъ и нашей ремесленной промышленности.

ДОКЛАДЪ

Нижегородскаго Ремесленнаго Общества по вопросамъ программы Второго Всероссийскаго Съезда по ремесленной промышленности.

§ 1-й программы. Какія дѣйствующія узаконенія о ремесленникахъ и о ремесленной промышленности устарѣли и какія желательны въ нихъ измѣненія.

Дѣйствующій, въ настоящее время, Уставъ о ремесленной промышленности устарѣлъ, такъ какъ, во многомъ, находится въ противорѣчьи съ общими гражданскими законами, а потому требуетъ не только измѣненія отдѣльныхъ статей, а общаго пересмотра всего Устава, соотвѣтственно съ потребностями жизни, и согласованія его съ условіями ремесленнаго быта въ современномъ прогрессѣ. Занятіе ремесломъ должно считаться свободнымъ и доступнымъ для каждаго, безотносительно къ его состоянію.

§ 2-й программы. Какія мѣры способствуютъ улучшенію обработки ремесленныхъ издѣлій.

Для достиженія способа улучшенія обработки ремесленныхъ издѣлій, главной задачей является вопросъ о ремесленномъ ученичествѣ, для чего необходимо устройство ремесленныхъ школъ. Въ виду особой важности вопроса о ремесленныхъ школахъ и финансовъ Россіи на этотъ предметъ, детальная разработка о числѣ школъ подлежитъ Министерствамъ Народнаго Просвѣщенія и Торговли и Промышленности. Если ремесленныя школы не могутъ быть введены повсемѣстно, то существующія ремесленныя мастерскія надолго останутся единственными частными школами ремесленнаго ученичества, и поэтому для настоящихъ ремесленныхъ мастерскихъ необходима выработка мѣропріятій рациональной постановки дѣла ученичества: 1) принимать учениковъ съ окончаніемъ курса начальныхъ школъ; 2) усовершенствованіе въ мастерскихъ инструментовъ и техническихъ приспособленій, и 3) устройство при Ремесленныхъ Управахъ или другихъ мѣстахъ воскресныхъ классовъ техническаго черченія и рисованія, съ объяснительнымъ чтеніемъ по разнаго рода отраслямъ ремесленнаго дѣла. При существующихъ нынѣ ремесленныхъ школахъ, утвержденныхъ Министерствомъ Народнаго Просвѣщенія, необходимо устройство пригготовительныхъ классовъ, такъ, чтобы ремесленникъ имѣлъ возможность отдать своихъ дѣтей съ самаго начальнаго возраста въ ремесленную школу, а не по окончаніи курса на-

чальныхъ училищъ, какъ говорятъ многіе Уставы ремесленныхъ школъ.

Устройство лекцій и воскресныхъ классовъ по ремесленной техникѣ необходимы и для мастеровъ и подмастерій. Большимъ подспорьемъ для этихъ лицъ послужитъ устройство музеевъ и библиотекъ, съ выпиской журналовъ по всѣмъ отраслямъ ремеслъ.

§ 3-й программы. Какіе типы ремесленныхъ школъ, учебныхъ мастерскихъ и специальныхъ курсовъ необходимы для поднятія русской ремесленной промышленности.

По этому вопросу, въ связи съ 2-мъ вопросомъ программы, о мѣрахъ къ улучшенію обработки ремесленныхъ издѣлій, Нижегородское Ремесленное Общество уже высказало свое соображеніе объ устройствѣ ремесленныхъ школъ и еще слѣдуетъ только пояснить, что въ большихъ центральныхъ городахъ Россіи слѣдовало бы устроить среднія техническія училища съ болѣе широкими программами, но лишь по технической части, а не по общеобразовательной, такъ какъ ученики, получивъ болѣе высшее образованіе, стремятся къ другимъ занятіямъ, а не къ ремеслу.

§ 4-й программы. Какого рода кредитъ признается ремесленниками наиболѣе для себя выгоднымъ.

Ремесленная промышленность нуждается въ дешевомъ кредитѣ и помимо существующихъ правъ на открытіе общественныхъ кредитныхъ учреждений и ссудо-сберегательныхъ товариществъ, на началахъ взаимности и самодѣятельности, для ремесленника необходимо, чтобы при отдѣленіяхъ Государственнаго Банка было организовано учрежденіе мелкаго кредита, и только съ помощью Государства ремесленникъ можетъ получить прочную основу въ дешевомъ кредитѣ.

§ 5-й программы. Какія мѣры желательно принять въ видахъ облегченія сбыта ремесленныхъ издѣлій.

Чтобы облегчить отношенія ремесленника по сбыту своего издѣлія необходимо устройство общественныхъ складовъ, или магазиновъ, съ выработкой, по мѣстнымъ условіямъ, способовъ сбыта ремесленныхъ произведеній, а также устройство періодическихъ выставокъ по издѣліямъ.

§ 6-й программы. Какія желательны измѣненія въ порядкѣ пересылки ремесленныхъ издѣлій по почтѣ и по желѣзнымъ дорогамъ.

По этому вопросу слѣдуетъ принять всѣ предложенія Перваго Съѣзда въ 1900 г. о возбужденіи ходатайства по облегченію пересылки ремесленныхъ издѣлій по почтѣ и по желѣзнымъ дорогамъ, упрощенію формальности при полученіи заграничныхъ моделей и образцовъ и расширеніе операцій по наложеннымъ платежамъ.

§ 7-й программы. Каковъ долженъ быть, въ интересахъ ремесленной промышленности, законъ о праздничномъ отдыхѣ.

Праздничный отдыхъ необходимъ по воскресеньямъ и двенадцатымъ праздникамъ и регулировать этотъ вопросъ детально слѣдуетъ предоставить постановленіямъ смѣшанныхъ комиссій, согласно мѣстнымъ нуждамъ. Только въ исключительныхъ случаяхъ допустить

работы по воскреснымъ днямъ за особую плату, по соглашенію мастеровъ-хозяевъ и рабочихъ, не болѣе 5 часовъ.

§ 8-й программы. Разсмотрѣніе выработаннаго особой комиссіей при Обществѣ для содѣйствія русской промышленности и торговлѣ проекта Устава о ремесленной промышленности и составляющихъ его предметъ вопросовъ.

Присланный Организационнымъ Комитетомъ Второго Съѣзда проектъ новаго Устава о ремесленной промышленности, Нижегородское Ремесленное Общество находитъ цѣлесообразнымъ, но, по обсужденіи его въ особо избранной Обществомъ Комиссіи, является необходимымъ, по мнѣнію Ремесленнаго Общества, нѣкоторыя измѣненія и дополненія въ слѣдующемъ: къ ст. 1-й проекта Устава слѣдуетъ пояснить, что въ перечнѣ ремеслъ необходимо включить: штукатуровъ, каменщиковъ, плотниковъ и друг. сезонно строительныхъ работъ, съ непремѣннымъ условіемъ записи занимающихся этими работами лицъ въ подлежащіе цехи, такъ какъ по этимъ работамъ нынѣ дѣйствующимъ ремесленнымъ Уставомъ означенныя лица освобождены отъ записи въ цехъ.

Существующія артели, по закону 27 мая 1902 г., подчинить дѣйствію Ремесленнаго Устава, по записи въ подлежащіе цехи.

5, 6 и 7 ст. подлежатъ отмѣнѣ, въ виду того, что мастерскія открываются, въ большинствѣ случаевъ, бѣдными ремесленниками, только что вышедшими изъ подмастерій, которые не въ состояніи выполнить требованій Ремесленной Инспекціи, и поэтому для открытія ремесленнаго заведенія достаточно полученія разрѣшительнаго свидѣтельства отъ мѣстной Ремесленной Управы.

Къ ст. 13-й слѣдуетъ добавить: допущеніе ночныхъ смѣнъ по отношенію къ подмастерьямъ-рабочимъ.

Ст. 24-я подлежитъ отмѣнѣ, въ связи съ ст. 5, 6 и 7-й.

Къ ст. 45-й допустить примѣчаніе: «въ случаяхъ допущенія найма подмастерій или рабочихъ поденно и безъ договорнаго листа, то такія лица, прослужившія болѣе мѣсяца, не должны считаться поденщиками и при вопросѣ ухода отъ службы обязываются предупредить за недѣлю мастера-хозяина, а равно и мастеръ-хозяинъ, при увольненіи, предупреждаетъ подмастерья-рабочаго».

93 ст. редактирована: «По закрытіи цеха члены его могутъ приписаться къ цеху сходнаго ремесла». Въ этой статьѣ, вмѣсто слова «могутъ», слѣдуетъ ввести «обязываются» записаться въ соединенный цехъ, если не покинутъ занятіе ремесломъ.

Ст. 97—125, 132—176 предусматрѣны права и обязанности цеховъ и цеховыхъ управъ.

По этимъ отдѣламъ въ проектѣ закона всѣ функціи общихъ ремесленныхъ сходовъ и нынѣ существующихъ ремесленныхъ управъ переносятся на цеховые сходы и управы. Въ принципѣ такое основаніе цеховыхъ управъ можетъ быть допустимо только для вновь образующихся управъ въ поселеніяхъ. Уничтоженіе нынѣ существующихъ Общихъ Ремесленныхъ Управъ, которыми вся сложная дѣятельность, по управленію цеховъ, передается на общіе

ремесленные сходы, повлечетъ весьма обременительный расходъ по управленію въ отдѣльности каждаго цеха, и обложеніе сборами ремесленника можетъ утроиться, противъ нынѣ существующихъ окладовъ, такъ какъ, помимо содержанія цеховой управы, каждый цехъ (ст. 186 проект. устава) опредѣляетъ размѣръ отчисленія на содержаніе ремесленной управы, слѣдовательно, такое положеніе дѣла, какъ непосильное обложеніе ремесленника сборами, вызываетъ полное основаніе къ неосуществленію права самостоятельности каждаго цеха.

Къ ст. 196—ремесленному старшинѣ предоставить право вступать въ составъ Городскихъ Гласныхъ, въ качествѣ представителя отъ ремесленнаго сословія, безъ выборовъ, примѣнительно къ представителямъ отъ земства.

Отдѣлы: глава 4-я «Ревизіонныя Комиссіи», глава 5-я «Испытательныя Комиссіи» и глава 6-я «Комиссіи по ученическимъ дѣламъ», въ основаніяхъ приемы.

Только по статьѣ 217 Испытательныхъ Комиссій слѣдуетъ высказаться, что не взимать никакихъ сборовъ за выдаваемые аттестаты на званіе мастеровъ и подмастерій, не представляется основательнымъ, такъ какъ уничтоженіе доходности Управъ отъ выдачи аттестатовъ опять-таки вызываетъ добавочную сумму окладовъ на расходы, которые оправдывались отъ доходной статьи по выдачѣ аттестатовъ; да и кромѣ того бываютъ такія экзаменующіяся лица, что имѣютъ желаніе получить только аттестатъ въ знаніи ремесль, для будущихъ цѣлей жизни, а мастерскую въ томъ городѣ, гдѣ сдаютъ экзамень, не открываютъ. Слѣдовательно, даровая выдача аттестатовъ, во многихъ случаяхъ, не оправдываетъ цѣли и если освободить отъ платы, то только мѣстнаго ученика, переходящаго въ подмастерье.

По раздѣлу пятому ст. 229—237, въ отношеніи надзора надъ ремесленнымъ Управленіемъ и о ремесленной инспекціи.

Введеніе ремесленныхъ инспекторовъ, при осуществленіи проектируемыхъ въ Уставѣ: Ревизіонныхъ Комиссій по ученическимъ дѣламъ и особаго Ремесленнаго Суда, является совершенно излишнимъ и нежелательнымъ вмѣшательствомъ чиновника въ жизнь ремесленнаго быта, а потому ст. проекта Устава, гдѣ упоминается участіе ремесленнаго инспектора, подлежитъ измѣненію.

Органы ремесленныхъ самоуправленій не нуждаются въ участіи чиновничьяго строя въ принадлежащихъ ремесленнику дѣлахъ, и всякія нарушенія закона, въ отдѣльныхъ случаяхъ, подлежатъ разсмотрѣнію Суда. Что же касается жалобъ на неправильныя дѣйствія должностныхъ лицъ ремесленныхъ управленій, то таковыя подлежатъ разсмотрѣнію Губернскихъ Правленій.

Проектируемый Ремесленный Судъ ст. 243—261 и Уставъ о наказаніяхъ, налагаемыхъ Ремесленнымъ Судомъ, является существеннымъ желаніемъ, а также и приложенныя къ Уставу правила къ ст. 147, о порядкѣ производства выборовъ по цеховому и ремесленному Управленіямъ.

ЗАЯВЛЕНІЕ

**вологодскаго цехового слесарно-механическихъ дѣлъ
мастера Д. Е. Парикова.**

Я, производитель мелкихъ слесарно-механическихъ издѣлій и при моемъ производствѣ требуется отливка механическихъ частей, для отливки которыхъ нужно устройство вагранки съ двигателемъ до 3 силъ для приведенія въ дѣйствіе вентилятора, для дутья въ вагранку.

А такъ какъ я, по своему производству, хотя въ слесарной мастерской и имѣю двигатель до 5 силъ, но по этой мастерской, въ силу закона, состою, не подъ вѣдѣніемъ фабричнаго инспектора, а подъ вѣдѣніемъ ремесленной управы. Устройство же вышеозначенной вагранки является вспомогательнымъ приспособленіемъ къ моей мастерской. Между тѣмъ, устройство этой вагранки зависитъ отъ фабричнаго инспектора и губернскаго правленія и быть по послѣдней подъ надзоромъ фабричнаго инспектора, что и является для насъ, мелкихъ производителей, сильной помѣхой въ выше-сказанномъ ремеслѣ, въ виду чего я долженъ, по одному и тому же производству, находиться одновременно подъ двумя различными установленіями, вслѣдствіе чего на насъ ложится совершенно лишняя налоговая повинность и, кромѣ того, обязанность введенія фабричныхъ формальностей, наравнѣ съ большими паровыми фабриками и заводами. Устройство же вагранокъ вызывается именно тѣмъ, что въ малыхъ городахъ нѣтъ чугунно-литейныхъ заводовъ и что, въ силу необходимости, приходится дѣлать на заводы заказы и ждать выполненіе заказа до 2-хъ мѣсяцевъ, что намъ, мелкимъ ремесленникамъ, крайне невыгодно, такъ какъ приходится дѣлать большіе расходы по переплатѣ за провозъ издѣлій, а главное затраты времени въ доставленіи и выполненіи заказа; съ собственнымъ же своимъ приспособленіемъ вагранокъ для литья чугунныхъ частей возможно будетъ ускорить выполненіемъ заказовъ и сбереженіемъ напрасныхъ тратъ времени и денегъ.

Въ виду вышеприведенныхъ обстоятельствъ, я прошу комиссію настоящій мой докладъ разсмотрѣть и пополнить моей просьбой въ 1-й параграфъ доклада по вопросамъ программы предстоящаго сѣзда, а именно въ томъ, чтобы намъ, мелкимъ механическимъ производителямъ, въ будущемъ представлялось бы право: 1-е).

имѣть двигатели до 10 силъ съ устройствомъ вагранокъ для чугунныхъ отливокъ, и по этой отрасли ремесла изъять изъ подъ вѣдѣнія фабричнаго права, а таковыя подчинить вѣдѣнію своей ремесленной корпораціи и 2-е) ходатайствовать предъ съѣздомъ объ отмѣнѣ нынѣ существующую зависимость въ устройствѣ вагранокъ отъ фабричнаго инспектора. Съ отмѣною означенныхъ преградъ, наша мелкая производительность должна будетъ болѣе свободно развиваться и не будетъ въ зависимости отъ крупныхъ производителей, чрезъ что мы не будемъ выписывать изъ-за границы или изъ заводовъ необходимыхъ механическихъ частей, а таковыя сами будемъ вырабатывать въ своихъ мастерскихъ.

Докладная записка В. З. Табацкаго

(Одесса).

Нужды ремесленниковъ и ремесленной промышленности въ Россіи никогда не обращали на себя серьезнаго вниманія.

По вопросамъ о развитіи ремесленной промышленности, а равно и о защитѣ ея интересовъ правительствомъ и спеціальными учрежденіями, напримѣръ ремесленными управами, до нашего времени сдѣлано очень мало.

Такое отношеніе правительства къ ремесленному вопросу вытекаетъ изъ недоцѣнки имъ роли русскаго ремесленника въ экономической жизни страны.

Что же касается Ремесленныхъ Управъ, то, раздѣленные на многочисленные цехи и озабоченныя всегда припиской новыхъ мастеровъ и взысканіемъ цеховыхъ сборовъ, онѣ, само собою разумѣется, не имѣютъ возможности удѣлять вниманіе экономическимъ вопросамъ ремесленниковъ.

Въ то же время кадры ремесленниковъ съ каждымъ годомъ замѣтно возрастаютъ. Одна Одесса насчитываетъ свыше 80-ти тысячъ ремесленниковъ, а вся страна, слѣдуетъ полагать, обладаетъ достаточно большою арміею ремесленнаго труда, о которой слѣдуетъ серьезно подумать для пользы государства и самихъ ремесленниковъ.

У насъ въ Россіи, гдѣ работа по организаціоннымъ вопросамъ находится въ очень тѣсныхъ рамкахъ, необходимо все обосновать на новомъ ремесленномъ уставѣ, который долженъ сдѣлать ремесленника свободнымъ и полноправнымъ хозяиномъ его труда.

Тогда Россія, несомнѣнно, обогатится полезными ремесленниками, и русское ремесленное производство черезъ нѣсколько лѣтъ начнетъ завоевывать иностранные рынки.

Какъ конкретную мѣру, я предлагаю выработать проектъ ремесленнаго устава, который давалъ бы право ремесленникамъ *открывать въ городахъ Городскія Ремесленныя Управы съ правами городскихъ учреждений, независимыхъ отъ городскихъ управленій.* Поощряющимъ примѣромъ можетъ для насъ служить Одесское Городское Кредитное Общество, которое, по мнѣнію Городской Думы, должно было перейти въ вѣдѣніе города, но домоганіе послѣдней, согласно постановленію Совѣта Министровъ, въ засѣданіи отъ 16-го марта 1910 года, осталось безъ послѣдствій.

Такимъ образомъ, и мы, ремесленники, вправѣ рассчитывать, что ходатайство объ учрежденіи самостоятельныхъ городскихъ ремесленныхъ управъ будетъ Правительствомъ уважено.

Учрежденіе въ Россіи подобныхъ ремесленныхъ управъ, которыя состояли бы изъ Правленій съ 6-12 членами, смотря по городу, Наблюдательныхъ Комитетовъ и Собраній депутатовъ, явилось бы важнымъ факторомъ процвѣтанія ремесленниковъ и ихъ промышленности.

Изъ докладовъ съѣзда, проектовъ ремесленного устава и уставовъ другихъ учрежденій можно почерпнуть цѣнный матеріалъ для составленія въ самое непродолжительное время новаго ремесленного Устава.

Позволю себѣ остановиться еще на одномъ животрепещущемъ вопросѣ.

Неаккуратность заказчиковъ въ платежахъ ставитъ ремесленника часто въ критическое положеніе и обезцѣниваетъ его трудъ.

Для устраненія этого зла желательно выработать мѣры путемъ возбужденія соотвѣтствующаго ходатайства въ томъ смыслѣ, чтобы иски къ заказчикамъ, по истеченіи 3-хъ мѣсяцевъ послѣ сдачи имъ работы, почитались бы безспорными и удовлетворялись бы судомъ, какъ таковые. Между тѣмъ теперь принимаются во вниманіе Судомъ возраженія о недобросовѣстномъ исполненіи заказа противъ исковъ, предъявленныхъ спустя годъ и болѣе послѣ сдачи заказа, когда работа уже использована заказчикомъ.

Одной изъ мѣръ является установленіе особой формы росписокъ, наподобіе прилагаемаго образца, обеспечивающей безспорность уплаты долга, а въ случаѣ просрочки и процентовъ со дня просрочки.

Такія росписки учитываются мною въ Одесскомъ Молдаванскомъ Ссудо-Сберегательномъ Товариществѣ при полученіи ссудъ. Есть, слѣдовательно, основаніе надѣяться, что и другія мелкія кредитныя учрежденія не отказывались бы принимать эти росписки къ учету, почему въ послѣднихъ долженъ быть обозначенъ размѣръ процентовъ, не менѣе, разумѣется, тѣхъ, какіе взимають мѣстныя ссудо-сберегательныя товарищества.

Для ремесленника проценты имѣютъ еще важное значеніе потому, что во многихъ случаяхъ, при взысканіи денегъ, приходится накладывать арестъ на жалованье кліентовъ, что при наличности многихъ кредиторовъ ведетъ къ растяженію долга на многіе годы.

Заканчивая свой краткій докладъ, я долженъ отмѣтить, что высказываюсь положительно за учрежденіе городскихъ ремесленныхъ Управъ еще и потому, что этимъ будетъ также достигнуто объединеніе всѣхъ классовъ ремесленниковъ.

Будемъ вѣрить, что правильное пониманіе общихъ цѣлей ремесленниковъ побудитъ участниковъ съѣзда отстаивать самостоятельность ремесленныхъ организацій, что согласно не только съ нашими, но и съ государственными интересами.

Тезисы доклада К. И. Николаевой: «Охрана женскаго и дѣтскаго труда».

1) По мѣрѣ капиталистическихъ отношеній, а также проникновенія въ мелкую промышленность машинъ или сложныхъ инструментовъ и раздѣленія труда въ ней, начинаетъ находить себѣ широкое примѣненіе женскій и дѣтскій трудъ.

3) Ростъ промышленнаго пролетаріата въ послѣднее время, за счетъ примѣненія труда женщинъ и дѣтей, констатированный западно-европейскими промысловыми переписями, находитъ себѣ мѣсто, согласно отчетовъ фабричной инспекціи, и въ Россіи.

4) Особенно явственное перемѣщеніе женщинъ и дѣтей въ мелкую промышленность объясняется, какъ характеромъ типическаго капиталистическаго производства въ крупныхъ размѣрахъ (металлургія и другихъ), такъ и тѣмъ обстоятельствомъ, что эти элементы наиболѣе поддаются эксплуатаціи и наименѣе способны къ сопротивленію.

4) Безгранична эксплуатація женскаго и дѣтскаго труда въ мелкой промышленности, цѣной которой мелкое производство покупаетъ свое существованіе, ведетъ къ физическому вырожденію широкихъ слоевъ пролетаріата, а вмѣстѣ съ тѣмъ и націи, ибо въ настоящее время ростъ народонаселенія идетъ за счетъ низшихъ классовъ населенія. Наряду съ этимъ эксплуатація женскаго труда ведетъ къ увеличенію проституціи женщинъ. Женщины выбрасываются на улицу въ поискахъ увеличенія скуднаго заработка.

5) Въ виду этого, законодательная охрана женщинъ и дѣтей представляется одной изъ настоящихъ общегосударственныхъ потребностей. Поэтому въ специально изданный для сей цѣли законъ должны найти себѣ слѣдующія требованія.

1) Воспрещеніе занимать работой по производству, какъ своихъ, такъ и чужихъ дѣтей м. п. до 16 л., женск. до 18 лѣтъ.

2) Рабочій день подростковъ муж. п. до 18 лѣтъ, женск. до 21 года не можетъ превышать шесть часовъ въ сутки.

3) Воспрещеніе ночной работы женщинамъ всякаго возраста и подростковъ м. п. до 21 года.

4) Воспрещеніе занимать работой женщинъ и дѣтей въ особо вредныхъ производствахъ, списокъ которыхъ публикуется ежегодно во всеобщее свѣдѣніе.

5) Равная оплата однороднаго женскаго и мужскаго труда.

6) Воспрещеніе занимать работой за _____ недѣль до разрѣшенія отъ бремени и въ теченіе _____ недѣль по разрѣшеніи отъ бремени.

7) Дополненіе проектируемыхъ видовъ страхованія страхованіемъ материнства.

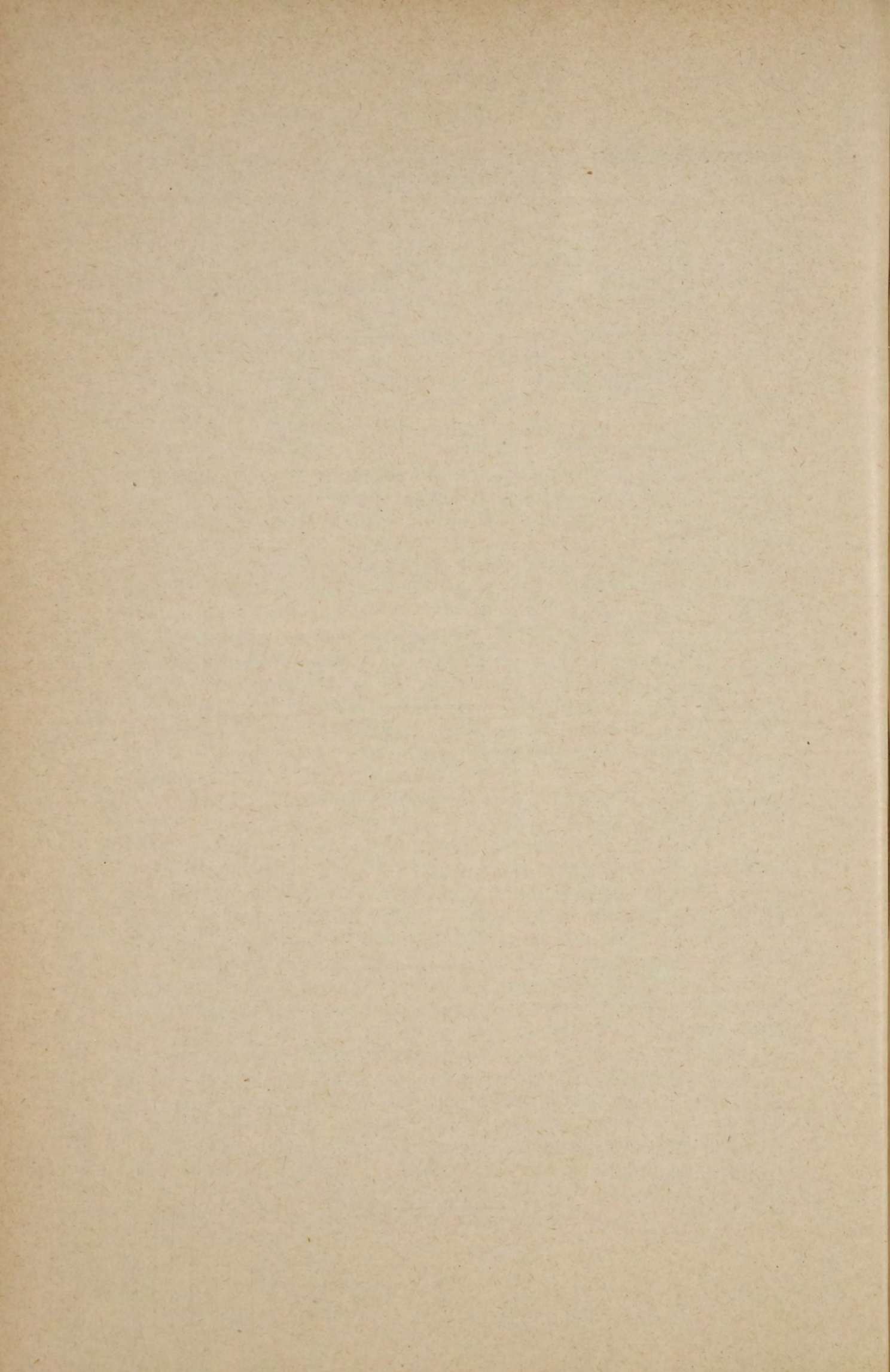

Домашняя промышленность и мѣры улучшения условій труда, господствующихъ въ ней.

Докладъ С. О. Марголина.

1. Жизнеспособныя ремесла. Конкуренція фабричнаго производства не въ одинаковой степени угрожаетъ различнымъ ремесламъ, Одни ремесла совершенно вытѣсняются фабричною конкуренціей, другія продолжаютъ развиваться, какъ бы не испытывая давленія фабричнаго производства. Конкуренція фабричнаго производства раньше всего и прежде всего поражаетъ тѣ ремесла, издѣлія которыхъ допускаютъ возможность массоваго производства. При массовомъ производствѣ ручной трудъ не можетъ поспѣвать за механическою дѣятельностью машины, и ремесленная мастерская должна неизбежно уступить свое мѣсто фабрикѣ. Совершенно въ иномъ положеніи находятся тѣ ремесла, издѣлія которыхъ по существу своему не допускаютъ возможности массоваго производства. Это тѣ ремесла, которыя стоятъ очень близко къ процессу потребленія, издѣлія которыхъ носятъ болѣе индивидуальный характеръ, требуютъ приспособленія къ индивидуальнымъ вкусамъ потребителя. Въ силу этого такимъ ремесламъ меньше всего угрожаетъ конкуренція фабрики. Такъ, на примѣръ, массоваго производства не допускаютъ не только издѣлія булочниковъ, кондитеровъ и т. д., массовое производство которыхъ невозможно вследствие ихъ подверженности порчѣ, зачерствѣнію, но также и издѣлія портныхъ, сапожниковъ, шапочниковъ, бѣлошвеекъ; это массовое производство недопустимо въ силу необходимости приспособленія ихъ издѣлій къ индивидуальнымъ потребностямъ. Поэтому такія ремесла сохраняютъ ремесленную организацію производства, не обнаруживая никакихъ тенденцій къ переходу въ фабрично-заводскую промышленность.

II. Проникновеніе капитала въ эти ремесла и возникновеніе домашней промышленности. Но если эти ремесла и теперь еще сохраняютъ ремесленный характеръ производства, то это отнюдь не означаетъ, что они совсѣмъ свободны отъ власти капитала, Капиталь врывается и въ эти ремесла, но онъ появляется здѣсь

въ другой формѣ, не въ видѣ организаціи самого производства, а въ видѣ организаціи сбыта издѣлій этихъ производствъ. Задачи по организаціи сбыта издѣлій усложняются по мѣрѣ роста и развитія потребленія. Ремесленникъ все больше и больше теряетъ возможность справиться съ этими задачами, перестаетъ владѣть рынкомъ, и организація сбыта издѣлій переходитъ отъ ремесленника къ представителю торгово-промышленнаго капитала. Это и приводитъ къ возникновенію домашней промышленности.

III. Распространеніе этой формы промышленности. Примѣры.

IV. Положеніе ремесленниковъ, какъ и занятыхъ у нихъ подмастерьевъ ухудшается съ распространеніемъ домашней промышленности. Примѣры.

V. Попытки борьбы съ этой формой промышленности со стороны ремесленниковъ и рабочихъ. Неудачи этой борьбы. Причины этихъ неудачъ. Мѣры борьбы, практикуемыя въ Германіи. Установленіе особыхъ тарифныхъ соглашеній и специальныхъ организацій.

Тезисы доклада: Какія задачи должны быть у будущихъ преобразованныхъ Ремесленныхъ Управъ.

Н. А. Шамина.

1) Забота о развитіи художественно-промышленнаго образованія ремесленниковъ.

Для достиженія такой цѣли необходимо открывать художественно-промышленныя школы, которыя должны субсидироваться правительствомъ и городскими учрежденіями.

2) Учрежденіе художественно-промышленныхъ музеевъ и библиотекъ.

3) Устройство постоянныхъ и періодическихъ выставокъ художественно-ремесленныхъ рисунковъ, проектовъ и издѣлій.

4) Назначеніе конкурсовъ съ выдачей премій, медалей и похвальныхъ отзывовъ за лучшія работы, въ области прикладнаго искусства.

5) Распространеніе свѣдѣній по художественно-промышленнымъ производствамъ посредствомъ періодическихъ и другихъ изданій.

6) Устройство публичныхъ чтеній, лекцій и собесѣдованій по вопросамъ касающимся художественной промышленности.

7) Учрежденіе библиотекъ, которыя заключали-бы въ себѣ собранія изданій, рисунковъ-гравюръ, фотографій и пр. по различнымъ вопросамъ художественно-ремесленной промышленности.

8) Экскурсіи въ существующіе въ городахъ музеи.

9) Художественныя и научныя изданія, вызываемыя потребностями художественной ремесленной промышленности.

10) Устройство въ помѣщеніяхъ Управъ собраній ремесленниковъ для ознакомленія ихъ съ новостями въ различныхъ ремеслахъ у насъ и за границей.

Желательныя реформы.

Правильное разграниченіе ремесленной промышленности отъ промышленности фабрично-заводской.

2) Изданіе ремесленнаго законодательства независимаго отъ фабричнаго законодательства содержащее въ себѣ:

а) повсемѣстное коренное преобразование сословныхъ ремесленныхъ управъ и замѣну ихъ профессионально ремесленными учрежденіями, вся сфера ремесленнаго управленія которыхъ ограничилась-бы исключительно дѣлами, имѣющими непосредственное отношеніе къ ремесленной промышленности и соотвѣтствовала-бы своей главнѣйшей цѣли объединеніе ремесленныхъ силъ на началахъ самостоятельности и самопомощи.

Русскіе ремесленники объединялись-бы въ такія общества которія имѣли-бы принципъ профессиональности, а не сословности.

б) Спеціальная ремесленная инспекція съ участіемъ въ ней представителей ремесленнаго класса, в) ремесленные третейскіе суда съ участіемъ представителей отъ ремесленниковъ хозяевъ и подмастерьевъ г) сохраненіе нормы рабочаго дня до 10 часовъ и нѣкоторое уменьшеніе этой нормы въ будущемъ, соотвѣтственно общему техническому развитію ремесленниковъ и сообразно сокращенію количества рабочихъ часовъ у ремесленниковъ другихъ европейскихъ государствъ; д) сокращеніе количества праздничныхъ дней въ году, з) широкое профессиональное и художественно-промышленное ремесленное образованіе: низшее, среднее и высшее.

4) Устройство въ каждомъ губернскомъ городѣ образцовыхъ ремесленныхъ школъ за счетъ государства съ участіемъ ремесленниковъ хозяевъ.

5) Открытіе ремесленныхъ банковъ.

6) Ежегодный кредитъ отъ государства на поддержку частныхъ и общественныхъ ремесленныхъ организацій: школъ, банковъ, учебныхъ мастерскихъ, ремесленныхъ музеевъ, библиотекъ, конкурсовъ и т. п.

7) Полная свобода въ дѣлѣ открытія общественными организаціями частными лицами всевозможныхъ учрежденій для ремесленниковъ.

8) Устройство за счетъ государства періодическихъ ремесленныхъ выставокъ.



ДОКЛАДЪ

пензенскаго ремесленнаго головы, мастера печныхъ дѣлъ, П. А. Фадѣева.

Въ настоящее время прогресса и цивилизаціи, когда техника съ каждымъ днемъ завоевываетъ себѣ все новые и новые пути, открываетъ невѣдомые для человѣка горизонты знаній и совершенства, все старое неминуемо должно или уступить свое мѣсто этому новому нашествію цивилизаціи, или стараться усовершенствоваться до размѣровъ, предъявляемыхъ этой цивилизаціей. Все идетъ впередъ, и самая жизнь настоящаго вѣка предъявляетъ свои требованія буквально ко всему, въ томъ числѣ и къ ремесламъ; нельзя однако же не сознаться въ томъ, что хорошихъ знатоковъ ремесла мало. Не будучи знакомъ съ прочими ремеслами, почему и не берусь судить о нихъ, но считаю долгомъ сказать нѣсколько словъ о печномъ ремеслѣ, мастеромъ коего я самъ состою. Очень трудно бороться съ своимъ ремесломъ мастерамъ печникамъ настоящаго состава, получающимъ свое образование у такихъ, какъ они сами, почти безграмотныхъ мастеровъ, не знакомыхъ съ новыми техническими усовершенствованіями въ печномъ ремеслѣ. Между тѣмъ, мастеру печного ремесла необходимо знать какъ полный курсъ отопленія и вентиляціи въ жилыхъ помѣщеніяхъ, составляющихъ главное условіе въ гигиеническомъ отношеніи для здороваго состоянія человѣка, такъ и теорію печного ремесла, которая стала во много разъ труднѣе и замысловатѣе прежней. Мастеру печного ремесла необходимо знать устройство печей разныхъ и разныхъ конструкцій, какъ-то: духового и жарового отопленія, калориферы, центрального и комнатнаго отопленія, быстрое и полное прогораніе, въ которыхъ даетъ возможность къ скорѣйшему и лучшему нагрѣванію и теплоемкости печи. Устройство усовершенствованной вентиляціи при калориферахъ, которая даетъ большую пользу въ гигиеническомъ отношеніи для здоровья человѣка и очень значительную экономію въ топливѣ. Печи голландскія изразцовыя и кирпичныя, утермарковскія любительскія требуютъ большого пониманія со стороны мастера, какъ въ отношеніи ихъ постановки, такъ и размѣра, согласно квадрата площади комнатъ, при условіи доброкачественности работъ по устройству вентиляціи, съ соблюденіемъ

экономіи въ топливѣ, съ быстрымъ при этомъ нагрѣваніемъ ихъ. Существуютъ много различныхъ системъ отопленія для различныхъ технико-промышленныхъ и хозяйственныхъ назначеній, какъ то: генераторы, сушильные, печи для обжиганія кирпича, кальцовыя Гофмана, печи муфельныя, для обжиганія фарфора и гончарныхъ издѣлій, печи стеклоплавильныя, печи нудлинговыя, углемъ для плавки чугуна съ желѣзомъ, печи для обжиганія извести, цемента и гипса, печи сульфатныя или содовыя, печи хлѣбопекарныя новѣйшей конструкціи, обдѣлка паровыхъ котловъ, печи колонныя для угля, наполняющія печи, циркуляціонныя и каминныя печи и много другихъ. Всѣ перечисленныя печи требуютъ большой техники и знаній, чтобы умѣло умѣть ихъ сдѣлать, согласно чертежа. Всѣ перечисленныя работы прямо недоступны мастерамъ печникамъ по одному тому, что большинство ихъ почти безграмотны и, за исключеніемъ немногихъ, почти совершенно незнакомы съ чертежами и рисунками; не помогутъ никакія руководства инженеровъ и техниковъ, десятниковъ, если собственныя знанія у человѣка отсутствуютъ. Всякій мастеръ печникъ долженъ знать процессъ горѣнія и его теплоту, опредѣленіе теплопроизводительности; понятія объ углеродѣ, водородѣ и кислородѣ; имѣть понятіе о горючихъ матеріалахъ, какъ то: дровахъ, углѣ, торфѣ, торфяномъ углѣ, буромъ углѣ, каменномъ углѣ, коксѣ, смолѣ, нефти, жидкихъ, горючихъ и газообразныхъ матеріалахъ, далѣе расширеніе воздуха, термометрія, тяга, вентиляція и принципы вентиляціи, вычисленіе потери теплоты черезъ стѣны, потолокъ, окна, двери и пр. должны быть также знакомы печнику. Я думаю, что всѣмъ извѣстно то обстоятельство, что процессъ выдыханія и выдѣленія теплоты значительно вліяетъ на окружающій человѣка воздухъ и тѣмъ сильнѣе, чѣмъ болѣе закрыто помѣщеніе, въ которомъ онъ находится; поэтому печникъ долженъ знать способы вентиляціи помѣщеній. Атмосферный воздухъ, окружающій нашъ земной шаръ, также необходимъ для нашей жизни, какъ пища и вода.

Принимаемая нами пища уподобляется, частью, топливу, въ то время, когда она, при посредствѣ кислорода воздуха, вдыхаемаго нами, медленно сгораетъ, и когда образуются газообразные продукты, между которыми углекислота занимаетъ первое мѣсто; но не только газы, а также и водяные пары, содержащія различные матеріалы, испаряются со всей поверхности тѣла и распространяются въ окружающемъ воздухѣ и, что эти испаренія вредны для людей, это давно уже всѣмъ извѣстно. Неприятное ощущеніе, получаемое человѣкомъ, входящимъ съ свѣжаго воздуха въ комнату, наполненную людьми, каждому, вѣроятно, приходилось испытывать. Не только недостатокъ воздуха вреденъ здоровью человѣка, вредно для него и вдыханіе веществъ, происходящихъ отъ гніенія, вреденъ также очень сухой или сырой воздухъ жилыхъ помѣщеній. Вотъ здѣсь-то и нужно знать каждому печнику курсъ отопленія и вентиляціи и техники устройства

печей, чего въ настоящее время совсѣмъ нѣтъ. Печники работаютъ на основаніи рутины, чѣмъ приносятъ большой вредъ здоровью человѣка.

На основаніи вышеизложеннаго, я считаю необходимымъ, примѣнительно къ современнымъ условіямъ жизни, открыть для учениковъ печного цеха ремесленныя училища на предметъ обученія ихъ полному курсу отопленія, вентиляціи, техники устройства печей и составленію на этотъ счетъ необходимыхъ чертежей. Открыть курсъ преподаванія лекціями для теоретическаго обученія вышеперечисленнымъ знаніямъ взрослыхъ мастеровъ и подмастерьевъ.

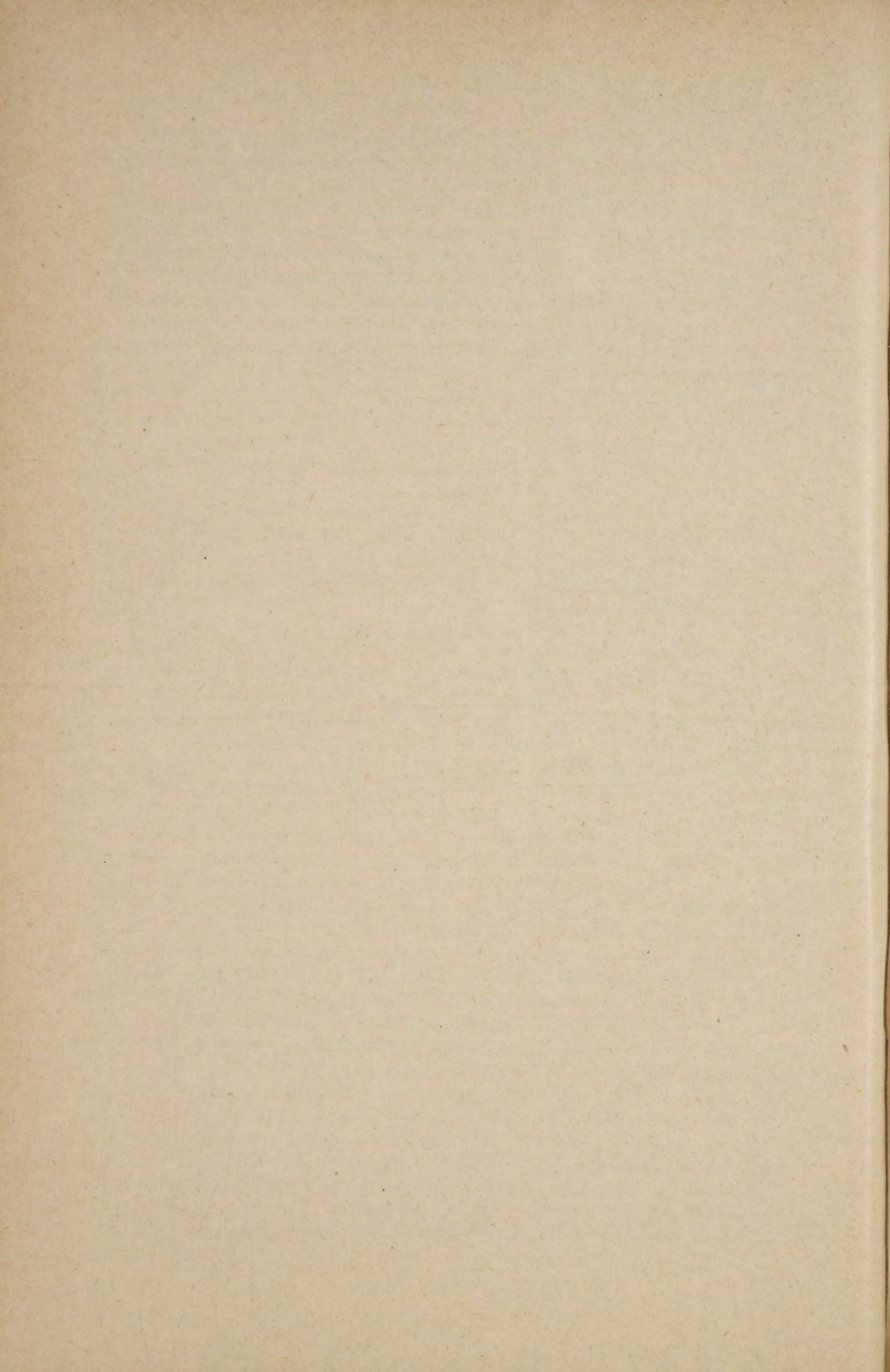

ДОКЛАДЪ

по нѣкоторымъ вопросамъ представителя отъ гор.
Пензы, иконостаснаго мастера Н. Я. Андреева.

Существующая въ настоящее время постановка дѣла по веденію ремесленной промышленности является пережиткомъ далекаго прошлаго и, сообразно съ современнымъ положеніемъ дѣла, требуетъ радикальнаго измѣненія въ коренномъ своемъ составѣ. Какъ мастеръ ремесленникъ, близко знакомый съ положеніемъ дѣла, не могу не высказать своего мнѣнія и указать на существенные пробѣлы въ ремесленной промышленности. Нравственною обязанностью своей считаю обратить вниманіе всѣхъ, кого хоть сколько нибудь интересуетъ вопроеъ о воспитаніи ремесленнаго ученичества, находящагося въ самомъ плачевномъ состояніи.

1) Для поднятія на должную высоту нашей отечественной ремесленной промышленности необходимо приготовить контингентъ людей достаточно грамотныхъ и теоретически знакомыхъ съ основнымъ положеніемъ о ремеслахъ; для сей цѣли необходимо имѣть при каждомъ ремесленномъ обществѣ или Управѣ особое ремесленне училище, расходы по содержанію котораго, за недостаткомъ средствъ у ремесленныхъ обществъ, на его оборудованіе и содержаніе должны быть отнесены на счетъ казны. Въ это училище должны быть принимаемы безпрекословно ученики и ученицы, желающіе посвятить себя занятію ремеслами. Существованіе ремесленныхъ училищъ, съ прохожденіемъ въ нихъ курса теорій ремеслъ и небольшой практикой ихъ, облегчить каждому желающему заниматься ремесломъ его дальнѣйшее практическое изученіе. По приобрѣтеніи теоретическихъ познаній и начала практическихъ, ученики и ученицы ремесленныхъ училищъ, смотря по способности своей и по призванію, должны быть опредѣляемы въ тѣ ремесленныя мастерскія, отъ которыхъ на учениковъ будутъ требованія, черезъ посредство Ремесленной Управы; въ сихъ послѣднихъ ученики или ученицы должны будутъ находиться отъ 3 до 5 лѣтъ. Въ сихъ случаяхъ, для болѣе опредѣленнаго и точнаго положенія дѣла, выучки ремеслу должны быть заключаемы въ Ремесленной Управѣ, между хозяевами мастерскихъ и родителями учениковъ, договорныя условія, съ извѣстной неустойкой за неисполненіе принятыхъ обязательствъ. Это

лишить возможности ученикамъ переходить отъ одного хозяина къ другому, ранѣе окончанія срока обученія и дать Управѣ получить возможность имѣть тщательный контроль за дѣйствіями договаривающихся сторонъ. По истеченіи срока обученія хозяинъ мастерской долженъ выдать ученику аттестатъ, который бы свидѣтельствовалъ о полученныхъ практическихъ познаніяхъ ремесла и о поведеніи его. Въ случаѣ какихъ-либо препятствій со стороны хозяина къ выдачѣ аттестата, о семъ немедленно должно быть доводимо до свѣдѣнія Управы, для принятія соотвѣтствующихъ мѣръ. На обязанности хозяина мастерской должна лежать забота слѣдить за учениками, имѣть постоянный надзоръ за ихъ занятіями, какъ въ мастерской, такъ и внѣ ея, въ свободное отъ занятій время. На хозяинѣ мастерской также лежитъ обязанность разяснять ученикамъ подробности ремесла, если онъ самъ ихъ не точно понимаетъ и исполняетъ. Свободный отъ занятія остатокъ времени долженъ быть используемъ учениками на знакомство съ полезными книгами и изданіями, трактующими по дѣлу ремесленной промышленности; таковыми изданіями въ достаточномъ количествѣ и бесплатно должна снабжать Ремесленная Управа, всѣхъ желающихъ ихъ имѣть для чтенія и ознакомленія. При такой постановкѣ дѣла, по окончаніи теоретическихъ и практическихъ занятій въ училищахъ и на практикѣ, окончившій курсъ ученикъ явится вполне сознательнымъ подмастерьемъ и принесетъ дѣлу ремесленной промышленности гораздо болѣе пользы, нежели существующее въ настоящій моментъ большинство безграмотныхъ ремесленниковъ. Ремесленная же Управа обязана отъ времени до времени, не менѣе трехъ, четырехъ разъ въ годъ, назначать особую комиссію для повѣрки условій жизни учениковъ въ мастерскихъ.

2) Большую пользу могли бы принести ремесленной промышленности кассы взаимопомощи, которые бы снабжали нуждающихся ремесленниковъ необходимыми для нихъ ссудами, подъ издѣлія ихъ ремесла или другое имущество, или просто подъ поручительство двухъ извѣстныхъ Управѣ лицъ. Настоятельной необходимостью для каждаго ремесленного общества должна быть обязанность имѣть свой собственный складъ сырыхъ матеріаловъ, что дастъ возможность каждому бѣдному ремесленнику, въ разсрочку по доступной для него цѣнѣ, приобрѣтать необходимые матеріалы, а для болѣе желательнаго удешевленія провоза такихъ матеріаловъ необходимо войти съ ходатайствомъ предъ правительствомъ о пониженіи тарифа.

3) Какъ дѣйствительное облегченіе жизни трудовой массы ремесленниковъ въ смыслѣ приобрѣтенія ими по дешевой цѣнѣ и изъ первыхъ рукъ предметовъ первой необходимости, желательно, чтобы каждое ремесленное общество имѣло свой общественный магазинъ для приобрѣтенія въ немъ продуктовъ и съѣстныхъ припасовъ.

4) Для призрѣнія своихъ престарѣлыхъ членовъ каждое реме-

сленное общество должно имѣть свою ремесленную богадѣльню, чтобы ремесленные труженики на склонѣ дней своихъ не имѣли нужды въ насущномъ пропитаніи себя.

5) Для класса подмастерьевъ необходимо учредить особое общество, въ которомъ могутъ принять участіе всѣ подмастерья данной мѣстности, черезъ посредство внесенія членскихъ взносовъ; для сей цѣли у этого общества должна быть особая касса, которая дастъ имъ полную возможность на случай какихъ-либо несчастій, какъ то болѣзни, безработицы, избѣжать ужасовъ иужды и на основаніяхъ установленныхъ самимъ уже обществомъ подмастерьевъ, можно организовать выдачу заимообразныхъ или безвозвратныхъ пособій. Подмастерьямъ, для обсужденія ихъ личныхъ дѣлъ въ Ремесленной Управѣ, должно быть отведено особое мѣсто. Всякія собранія подмастерьевъ должны быть подъ предсѣдательствомъ Ремесленнаго Головы, которому и должно принадлежать право распорядиться на ихъ собраніяхъ.

6) Для того, чтобы постороннія лица не имѣющія познаній по ремеслу, какъ то: купцы и др., не эксплуатировали трудъ ремесленника, необходимо запретить имъ, какъ занятіе ремесломъ, такъ и брать заказы на него для передачи ремесленникамъ, такъ какъ эти труженики, принимая работу за самую малую плату, часто работаютъ въ этихъ случаяхъ въ ущербъ себѣ, надрывая здоровье непосильной работой, взятой за низкую плату. Эта низкая плата заставляетъ до крайности увеличивать его свой рабочій день, чтобы заработать необходимое для жизни. Купцы же безъ хлопотъ получаютъ въ свою пользу всѣ барыши отъ издѣлій бѣдныхъ ремесленниковъ, вполнѣ незаслуженно и незаконно, и нерѣдко бѣдные ремесленники, вслѣдствіе давленія на нихъ купцовъ-капиталистовъ, закрываютъ сами совѣмъ свои мастерскія и при помощи какого-либо другого промысла влчатъ свое жалкое существованіе.

7) Крайне желательно, чтобы Ремесленный Голова, какъ представитель Ремесленнаго Общества, присутствовалъ на всѣхъ засѣданіяхъ Городской Думы.

8) Каждая Ремесленная Управа должна имѣть отвѣтственнаго предъ обществомъ и правительствомъ дѣлопроизводителя, такъ какъ при малограмотности должностныхъ лицъ Ремесленнаго Управленія, не имѣющихъ достаточной подготовки, чтобы ориентироваться въ дѣлахъ службы, они слушаются безотвѣтственнаго дѣлопроизводителя, могущаго вредить дѣлу.

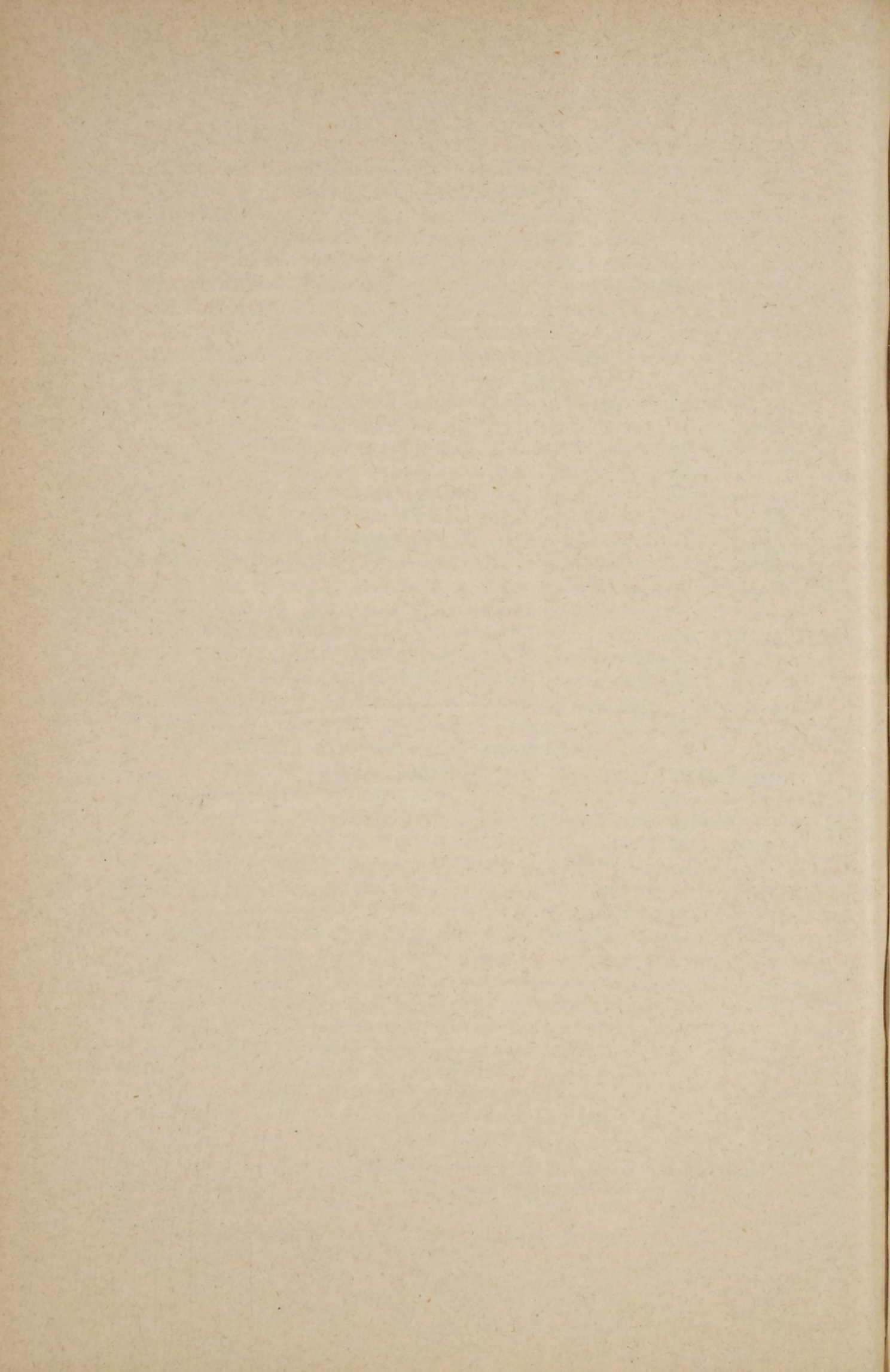

ДОКЛАДЪ

Одесской Общей Ремесленной Управы.

Въ отвѣтъ на вопросы программы занятій Второго Всероссийскаго Съѣзда русскихъ ремесленниковъ, присланной 6 октября с. г., за № 84, въ Одесской Общей Ремесленной Управѣ выработаны нижеслѣдующія пожеланія:

§ 1. Какія дѣйствующія узаконенія о ремесленникахъ и ремесленной промышленности устарѣли и какія желательны въ нихъ измѣненія. Отвѣтъ въ § 8.

§ 2. Какія мѣры способствуютъ улучшенію обработки ремесленныхъ издѣлій.

Приобрѣтеніе всевозможныхъ ручныхъ машинъ и усовершенствованныхъ инструментовъ. Но, къ крайнему сожалѣнію, это недоступно всѣмъ мастерамъ, благодаря ихъ дороговизны. Машины эти большею частью не отечественнаго производства и для прибрѣтенія ихъ русскому ремесленнику приходится много платить за пошлину и фрахтъ. Если бы ремесленные управы взяли бы на себя инициативу выписывать эти машины, а правительство для улучшенія обработки ремесленныхъ издѣлій сложило бы уплату пошлины и удешевило бы тарифъ, то мастера имѣли бы возможность прибрѣтать всевозможные инструменты, чѣмъ значительно улучшилось бы производство.

§ 3. Какіе типы ремесленныхъ школъ, учебныхъ мастерскихъ и специальныхъ курсовъ необходимы для поднятія русской ремесленной промышленности?

Подмастерья, окончившіе ученіе у цехового мастера, несравненно болѣе работоспособны и полезны, чѣмъ подмастерья, вышедшіе изъ ремесленныхъ школъ; послѣдніе болѣе культурны, но для того, чтобы поднять у первыхъ общеобразовательный уровень, необходимо издать законъ, запрещающій мастерамъ принимать учениковъ безъ свидѣтельства объ окончаніи первоначальнаго училища, и, во все время нахождения его въ качествѣ ученика, мастеръ обязанъ посылать его на вечерніе курсы, гдѣ ученикъ проходилъ бы первые 2 года природовѣдѣніе и общіе курсы черченія, а послѣдній годъ специальное черченіе и рисованіе того ремесла, которому онъ себя посвятилъ. Но такъ какъ, съ издавіемъ такого закона, многіе родители будутъ поставлены въ пе-

чальную невозможность опредѣлять своихъ дѣтей въ ученіе къ мастерамъ, то законъ этотъ входитъ въ силу черезъ три года со дня его изданія, а въ продолженіе этихъ трехъ лѣтъ мастерамъ предоставляется право принимать учениковъ безъ свидѣтельства объ окончаніи первоначальнаго училища, но мастера обязаны посылать своихъ учениковъ первые два года въ вечернія школы грамотности, а въ послѣдній годъ на вечерніе курсы черченія и рисованія. Въ городахъ, гдѣ такихъ училищъ нѣтъ, просить правительство временно таковыя училища устроить, ибо не всѣ ремесленныя общества въ состояніи за свой счетъ открывать достаточное число вечернихъ школъ. Существующія теперь у насъ ремесленныя и профессиональныя школы до сихъ поръ существенной пользы для поднятія русской ремесленной промышленности не принесли, благодаря ихъ плохой постановкѣ. Несомнѣнную пользу принесли бы тѣ школы, въ которыхъ принимались бы дѣти 10-ти лѣтняго возраста и которыя въ теченіе первыхъ трехъ лѣтъ проходили бы общеобразовательное ученіе параллельно съ программнымъ ученіемъ ремесла, а послѣдніе два года специально только ремесло въ теченіе 6-ти часовъ въ день, а специальное черченіе и рисованіе 2 часа въ день, и чтобы въ мастерскихъ на каждые 10 учениковъ былъ бы руководителемъ опытный подмастерье. По прошествіи пяти лѣтъ ученикъ получаетъ изъ училища временное свидѣтельство на право поступленія къ цеховому мастеру на практическія работы, по истеченіи года, когда онъ представитъ училищу свидѣтельство о томъ, что онъ находился у цеховыхъ мастеровъ на практическихъ занятіяхъ не менѣе года, тогда только онъ получаетъ подмастерскій аттестатъ и аттестатъ объ окончаніи училища. Что же касается теперешнихъ училищъ, въ которыхъ общеобразовательный курсъ равняется чуть ли не среднему учебному заведенію, то къ сожалѣнію должны сказать, что добрая половина учениковъ по окончаніи училища стремится въ высшія учебныя заведенія, или находятъ другое занятіе, а остающіеся въ ремеслѣ стараются сдѣлаться монтерами-руководителями, но не подмастерьями; такіе ученики могутъ принести существенную пользу фабрично-заводской промышленности, но не ремесленной. Къ сожалѣнію, у насъ въ Россіи всѣ почти училища послѣдней категоріи, а училища, предлагаемыя нами, почти не существуютъ. У насъ въ Одессѣ въ области женскаго труда благотворительныя общества создали нѣчто въ этомъ родѣ, и это училище выпускаетъ теперь уже несравненно лучшихъ ученицъ, чѣмъ тѣ, которыя существовали до сихъ поръ.

§ 4. Какого рода кредитъ признается ремесленниками наиболее для себя выгоднымъ?

Отсутствіе денегъ ложится тяжелымъ гнетомъ не только на ремесленное производство, но и на повседневную жизнь мастера ремесленника. 90% ремесленниковъ состоитъ изъ людей крайне бѣдныхъ, живущихъ трудами рукъ своихъ. Зачастую мастеру при-

ходится отказываться отъ принятія заказовъ, благодаря отсутствію денегъ и невозможностью безъ таковыхъ исполнить заказъ. Мастера болѣе энергичные достаютъ подъ векселя за неимовѣрно большіе проценты, и, въ концѣ концовъ, весь заработокъ остается въ рукахъ ростовщиковъ и купцовъ, у которыхъ они берутъ въ кредитъ матеріалы. Ремесленные общества сами не въ состояніи притти на помощь своимъ членамъ за отсутствіемъ денегъ, а потому желательно было бы, чтобы правительство, въ лицѣ Государственнаго банка, и городскія управленія пришли бы на помощь ремесленнымъ обществамъ выдачей, за круговой порукой, единовременной ссуды за небольшіе проценты, а въ тѣхъ городахъ, гдѣ ремесленные общества имѣютъ и свои сбереженія, они присоединяютъ таковыя къ полученной ссудѣ и, такимъ образомъ, получится сумма, которой можно будетъ снабжать заимообразно ремесленниковъ для безостановочнаго производства своихъ издѣлій. Для выдачи ссудъ образуется комиссія, состоящая изъ двухъ выборныхъ мастеровъ отъ cadaго цеха подъ предсѣдательствомъ ремесленнаго Головы, которая и вѣдаетъ всѣми оборотами ссудной кассы, а такъ какъ цѣлость капитала гарантирована всѣмъ ремесленнымъ обществомъ, то комиссія эта должна отсчитываться предъ депутатскими собраніями не менѣе 4 разъ въ году.

§ 5. Какія мѣры желательно принять въ видахъ облегченія сбыта ремесленныхъ издѣлій.

Лучшіе и зарекомендованные мастера имѣютъ достаточное количество заказовъ, но большая часть мастеровъ, за отсутствіемъ заказовъ, работаютъ за свой страхъ и рискъ всевозможныя вещи по своей спеціальности для продажи на рынокъ. Купцы, зная нужду ремесленниковъ, стараются купить у нихъ ихъ издѣлія за безцѣнокъ. Чтобы прекратить такое ненормальное явленіе крайне необходимо было бы открыть ремесленно-выставочныя магазины, куда бы мастера могли бы отдавать свои готовые издѣлія для продажи и получать подъ нихъ до продажи не менѣе 50% ихъ дѣйствительной стоимости. Оцѣнка производится оцѣнщикомъ, избраннымъ изъ cadaго цеха по одному человѣку изъ самыхъ опытныхъ и дѣльныхъ мастеровъ. Ссуда за товаръ выдается изъ ссудной кассы, указанной въ предыдущемъ параграфѣ, но до выдачи денегъ ссудная комиссія обязана провѣрить оцѣнку сдѣланную оцѣнщикомъ, и если, по ея мнѣнію, оцѣнка слишкомъ высока, то вправѣ ее уменьшить или увеличить. Магазинамъ этимъ представляется право также принимать заказы отъ купцовъ и частныхъ лицъ, но заказы эти передаются ссудной комиссіи, которая распредѣляетъ работу между болѣе нуждающимися ремесленниками. Было бы весьма желательно, чтобы правительство пришло бы на помощь этимъ магазинамъ отдачей казенныхъ работъ. Попутно нельзя не обратить вниманіе на урочное положеніе. Мастерамъ приходится брать заказы и на строительныя работы, а на основаніи существующаго закона приходится счи-

таться съ урочнымъ положеніемъ издаваемымъ въ законодательномъ порядкѣ, а между тѣмъ первое изданіе вышло въ 1843 г., послѣднее же въ 1883 году, т. е. 27 лѣтъ тому назадъ, когда рабочій день считался чуть ли не 14 час., что немислимо теперь при 10 часовомъ рабочемъ днѣ, а потому весьма большую пользу принесло бы русскимъ ремесленникамъ пересмотръ урочнаго положенія, согласно теперешняго закона о продолжительности рабочаго дня.

Ремесленниковъ, продающихъ свои произведенія въ своихъ собственныхъ магазинахъ было бы весьма желательно освободить отъ уплаты за гильдейскія свидѣтельства и увеличеннаго промысловаго налога.

§ 6. Какія желательны измѣненія въ порядкѣ пересылки ремесленныхъ издѣлій по почтѣ и по желѣзнымъ дорогамъ.

Желательно было бы, чтобы издѣлія цеховыхъ мастеровъ пользовались бы на почтѣ и по желѣзнымъ дорогамъ удешевленнымъ тарифомъ для провоза и отправки своихъ собственныхъ издѣлій, а также и полученія сырыхъ матеріаловъ.

§ 7. Каковъ долженъ быть въ интересахъ ремесленной промышленности законъ о праздничномъ отдыхѣ.

Статьи 430 и 431 вполне соотвѣтствуютъ выгодамъ ремесленной промышленности, но безъ примѣчанія къ 431 ст.; исключеніе составляютъ только парикмахерскіе и цирюльные цеха, у которыхъ самая оживленная работа бываетъ по воскреснымъ и праздничнымъ днямъ, а потому послѣднимъ слѣдовало бы разрѣшить, за исключеніемъ одного дня Св. Крещенія, двухъ дней Св. Пасхи, одного дня Св. Троицы и двухъ дней Рождества Христова, работать круглый годъ отъ девяти утра до 2 час. дня и отъ 5 до 10 вечера. Ихъ подмастерья и ученики освобождаются для отдыха на одинъ день въ недѣлю по взаимному соглашенію; если же это считается неприемлемымъ, то желательно было бы разрѣшить этимъ мастерамъ безъ подмастерьевъ и учениковъ работать самимъ по воскреснымъ и праздничнымъ днямъ.

§ 8. Разсмотрѣніе выработаннаго особой комиссіей при Обществѣ для содѣйствія русской промышленности и торговлѣ проекта устава о ремесленной промышленности и составляющихъ его предметъ вопросовъ:

1. Объ условіяхъ открытія и закрытія ремесленныхъ мастерскихъ и заведеній.

Открывать мастерскую имѣетъ право лицо выдержавшее экзаменъ на званіе мастера въ мѣстной ремесленной управѣ и лицо представившее аттестатъ другой какой-либо Общей Ремесленной Управы, но съ условіемъ записаться въ мѣстную Общую Ремесленную Управу и получить свидѣтельство на право открытія мастерской. Лица, не владѣющія аттестатомъ на званіе мастера, ни въ коемъ случаѣ, не вправѣ открывать мастерскія.

Было бы желательно, чтобы администрація при выдачѣ разрѣшенія артелямъ открывать мастерскія требовала бы отъ нихъ,

чтобы всѣ члены ея имѣли свидѣтельства ремесленныхъ управъ о знаніи ими своего ремесла и были бы записаны въ явочную книгу ремесленныхъ цеховыхъ помастеревъ. Общая Ремесленная Управа вправѣ закрыть мастерскую того изъ своихъ членовъ, который будетъ изобличенъ въ неблаговидныхъ поступкахъ.

2 и 3. О взаимныхъ правахъ и обязанностяхъ мастеровъ, подмастеревъ и объ условіяхъ и порядкѣ приема подмастеревъ и учениковъ въ ремесленные мастерскія и увольненія ихъ изъ таковыхъ.

Мастеръ не вправѣ принимать подмастерья безъ подмастерской книжки, выданной изъ мѣстной Ремесленной Управы. Если мастеръ принимаетъ подмастерья на короткій срокъ, то долженъ заявить ему о томъ до поступления на работу и запись эту внести въ подмастерскую книжку за обоюдною подписью; въ остальныхъ случаяхъ мастеръ безъ уважительной причины не вправѣ расчитывать своего подмастерья до ближайшей субботы. Уважительными причинами должно считать: порча работы, матеріала, лѣность, пьянство, непослушаніе и дерзость. Въ такихъ случаяхъ мастеръ отсылаетъ подмастерскую книжку въ цеховую управу со своимъ заявленіемъ о причинѣ увольненія, и если по разслѣдованію цеховая управа найдетъ, что заявленіе мастера вполне справедливо, то вправѣ о томъ записать въ подмастерскую книжку. Самъ мастеръ кромѣ денежныхъ расчетовъ и время нахожденія въ мастерской, а равно на коихъ условіяхъ былъ принятъ подмастерье, ничего другого не вправѣ записывать въ подмастерскую книжку. Мастеръ долженъ принимать учениковъ въ ученіе не моложе 12-ти лѣтъ. Первые два мѣсяца онъ вправѣ держать его безъ всякаго договора, по истеченіи же двухъ мѣсяцевъ обязанъ совершить съ нимъ письменный договоръ въ Ремесленной Управѣ. Условія приема предоставляются ихъ обоюдному соглашенію, но § 3 долженъ быть точно соблюденъ и никакой договоръ не вправѣ его измѣнять. Если по какимъ-либо причинамъ условіе будетъ расторгнуто, съ согласія обѣихъ сторонъ, то о томъ должно заявить Ремесленной Управѣ, которая выдаетъ ученику свидѣтельство на право поступленія къ другому мастеру на недоученный срокъ.

4. О ремесленномъ ученичествѣ. Подробно указано въ школьномъ вопросѣ параграфъ 3.

5 и 6. О ремесленномъ устройствѣ: цехахъ и ремесленныхъ обществахъ, ихъ устройствѣ, предметахъ вѣдѣнія и составѣ и объ управленіи цеховъ и ремесленныхъ обществахъ.

Ремесленное устройство дѣлится на три части:

1. Цеховая Управа.
2. Общая Ремесленная Управа.
- и 3. Депутатскіе сходы.

Мастера изъ cadaго цеха созываются ежегодно своимъ старшиной; имъ подлежитъ избирать изъ своей среды: старшину, двухъ товарищей—одного изъ христіанъ и одного изъ евреевъ, де-

путатовъ и гласныхъ, а также обложенія какъ самихъ себя цеховымъ сборомъ, такъ и равно лицъ желающихъ записаться въ цехъ; они же назначаютъ процентное вознагражденіе старшинѣ и его товарищамъ, а экспертамъ за каждую экспертизу не свыше 3-хъ руб. Депутаты и гласные избираются на четыре года, гласные по два отъ cadaго цеха—одного христіанина, одного еврея. Депутаты избираются изъ мастеровъ числящихся въ цеху не менѣе 5 лѣтъ въ количествѣ 20% отъ числа присутствующихъ на сходѣ: 10% отъ христіанъ и 10% отъ евреевъ. На обязанности старшины и его товарищей лежитъ строгое исполненіе 345 статьи. Старшина, товарищи и эксперты избираются на одинъ годъ. Всѣ они должны быть безусловно грамотны.

Ремесленный голова избирается всѣми старшинами и гласными, избранными изъ депутатовъ по два отъ cadaго цеха—одного христіанина, другого еврея, на четыре года. Головой можетъ быть избрано только то лицо, которое уже служило въ цеху и которое хорошо знакомо съ обычаями ремесленниковъ и принесшее своею дѣятельностью пользу ремесленному Обществу. Онъ долженъ быть хорошо грамотенъ. Но было бы желательнѣе, если бы онъ окончилъ ремесленное училище, или другое какое-либо заведеніе. Голова вѣдаетъ всѣми дѣлами ремесленного Общества безъ всякаго исключенія и на всѣхъ ремесленныхъ засѣданіяхъ состоитъ предсѣдателемъ, за исключеніемъ тѣхъ случаевъ, когда разбираются дѣла лично до него относящіяся.

Общая Управа состоитъ изъ предсѣдателя—ремесленного головы и четырехъ старшинъ. Общая Управа засѣдаетъ ежедневно отъ 10 часовъ утра до 3-хъ часовъ дня. На каждое засѣданіе назначается головой 4 старшины по очереди; одинъ и тотъ же старшина не долженъ засѣдать подрядъ на нѣсколькихъ засѣданіяхъ. Вѣдѣнію Общей Управы подлежатъ; рѣшеніе спорныхъ вопросовъ возникшихъ въ цехахъ, провѣрка дѣйствій цеховыхъ управъ, выдача аттестатовъ, слѣдить, чтобы цеховыми управами не нарушался законъ, за правильнымъ производствомъ выборовъ, за аккуратнымъ поступленіемъ цеховыхъ повинностей и вообще за всѣми дѣлами ремесленного Общества.

Депутатскіе сходы.

1. Постановленіе общаго депутатскаго схода обязательны, какъ для Общей Управы, такъ равно и для цеховыхъ Управъ и всѣхъ членовъ ремесленного Общества.

2. О времени и предметахъ занятій Общая Управа обязана повѣстками извѣстить депутатовъ за недѣлю.

3. Депутаты созываются по мѣрѣ надобности и обязательно въ декабрѣ для разсмотрѣнія смѣты на будущій годъ и въ мартѣ для разсмотрѣнія отчета о дѣятельности Общества за истекшій годъ и въ томъ же засѣданіи избираются члены ревизіонной и бюджетной комиссіи. Число членовъ комиссіи опредѣляется на томъ же засѣданіи самими депутатами.

4. Депутатскіе сходы считаются состоявшимися, если на нихъ присутствуетъ не менѣе $\frac{1}{3}$ всѣхъ депутатовъ. Если же явившихся депутатовъ будетъ менѣе опредѣленнаго выше числа, тогда засѣданіе считается не состоявшимся, и не явившіеся депутаты штрафуются до 3 руб. Созывается второе собраніе, но не ранѣе восьми дней, которое признается состоявшимся при участіи какого то ни было числа и не явившіеся во второй разъ штрафуются въ 5 руб. Рѣшенію такого собранія могутъ подлежать только дѣла, назначенныя для обсужденія на предшествовавшемъ собраніи.

На депутатскихъ собраніяхъ предсѣдательствуетъ Голова, за исключеніемъ тѣхъ случаевъ, когда разсматриваются жалобы на Общую Управу, тогда предсѣдатель избирается изъ числа депутатовъ.

5. Дѣла на депутатскихъ сходахъ рѣшаются по большинству голосовъ наличныхъ депутатовъ, при чемъ выборы должностныхъ лицъ и всѣ денежные вопросы рѣшаются закрытой баллотировкой. Предметы занятій депутатскихъ сходовъ:

а) разсмотрѣніе и обсужденіе вопросовъ, представляемыхъ Общей Управой;

б) жалобы и просьбы отдѣльныхъ членовъ ремесленнаго общества, поданныхъ на имя депутатовъ;

в) разсмотрѣніе и утвержденіе прихода-расходной смѣты на предстоящій годъ;

г) разсмотрѣніе и утвержденіе отчетовъ общества за истекшій годъ;

д) утвержденіе расходовъ, выходящихъ изъ предѣловъ смѣтныхъ назначеній;

е) утвержденіе предположеній Общей Управы о приобрѣтеніи недвижимыхъ имуществъ, устройство богадѣленъ, училищъ, предполагаемыхъ ремонтовъ и разнаго рода договорахъ и обязательствахъ;

ж) избраніе разнаго рода комиссій по дѣламъ общества, издаваніе инструкцій для служащихъ по найму, разсмотрѣніе жалобъ на дѣйствія Общей Управы и утвержденіе протоколовъ предыдущихъ засѣданій.

7 и 8. О ремесленной инспекціи и о присутствіяхъ по ученическимъ дѣламъ.

Считаемъ для Ремесленныхъ Управъ совершенно излишнимъ.

9. О порядкѣ обжалованья распоряженій органовъ Ремесленнаго Управленія и объ ихъ отвѣтственности.

Всѣ жалобы передаются черезъ Ремесленнаго Голову на разсмотрѣніе депутатскаго схода.

10. О ремесленномъ судѣ и уставѣ о наказаніяхъ, имъ налагаемыхъ.

Ремесленный судъ весьма желателенъ. Ремесленный судъ состоитъ изъ мастеровъ, избранныхъ изъ каждаго цеха по два человѣка: одинъ христіанинъ, одинъ еврей. Выборы эти должны

производиться черезъ каждые три года и ни въ коемъ случаѣ въ тотъ день, когда избираются старшины, ихъ помощники или другіе служащіе по выбору въ цехахъ и ремесленномъ обществѣ. Выборный судья не имѣетъ права состоять на службѣ ни по выбору, ни по найму въ ремесленномъ обществѣ, дабы быть совершенно независимымъ. Для cadaго засѣданія изъ избранныхъ судей назначаются 10 человекъ по жребію. Двое судей назначаются Головой изъ того цеха, какое дѣло въ тотъ день разбирается. Предсѣдательствуетъ приглашенный коронный судья, имѣющій 2 голоса. Въ судъ этотъ приглашаются присяжные эксперты, которые пользуются совѣщательнымъ, но не рѣшающимъ голосомъ. Порядокъ подачи жалобъ таковъ:

1 инстанція—цеховой разборъ жалобъ; если жалобщикъ остается недоволенъ, то дѣло переносится въ Общую Ремесленную Управу, а если остается недоволенъ и судомъ Общей Ремесленной Управы, то дѣло переходитъ въ Ремесленный судъ, гдѣ рѣшеніе уже окончательное и можетъ быть измѣнено только Сенатскимъ рѣшеніемъ.

Вѣдѣнію этихъ судовъ подлежатъ только дѣла, вытекающія изъ жалобъ на мастеровъ по дѣлу ихъ производства и содержанія мастерской, но ни въ коемъ случаѣ ихъ частной жизни.

Ихъ же вѣдѣнію подлежатъ и жалобы, за исключеніемъ Ремесленнаго головы, на всѣхъ служащихъ по выборамъ въ Ремесленной Управѣ.

ДОКЛАДЪ

О пожеланіяхъ владѣльцевъ ремесленныхъ мастерскихъ города Туккума.

Нижеслѣдующія пожеланія владѣльцевъ, единогласно высказанныя на ихъ общемъ собраніи отъ 8-го января сего года, группированы въ послѣдовательномъ порядкѣ по параграфамъ программы занятій Съѣзда.

§ 1. а) Уничтоженіе ограниченій, которымъ ремесленники подвергаются при исполненіи своего дѣла. Таковыя допустимы только въ такомъ случаѣ, если ремесленники при своей работѣ явно нарушаютъ существующіе законы или не соблюдаютъ санитарныхъ правилъ. Отклоненіе отъ послѣднихъ должно быть однако установлено экспертизой, при обязательномъ участіи представителя со стороны ремесленниковъ данной отрасли.

б) Поддержка ремесленниковъ во всѣхъ своихъ начинаніяхъ, направленныхъ къ улучшенію ремесла или къ увеличенію производства, такъ какъ этимъ общее благосостояніе ремесленного сословія поднимается. Ускореніе порядка при полученіи концессій, при необходимыхъ осмотрахъ и при разрѣшеніи открытія новыхъ построекъ для мастерскихъ, такъ какъ ремесленники, вслѣдствіе существующей медлительности, часто до такой степени разоряются, что они болѣе не въ состояніи пользоваться даннымъ разрѣшеніемъ.

§ 2. а) Стройная организація сословія мастеровъ, подмастерьевъ и учениковъ, такъ какъ только подъ этимъ условіемъ можно приготовить необходимыя рабочія силы для улучшенія обработки ремесленныхъ издѣлій.

б) Болѣе строгая дисциплина во время ремесленного ученичества; полученіе мастерами и подмастерьями соотвѣтствующаго званія только послѣ обязательнаго изготовленія пробной работы.

в) Улучшеніе и удешевленіе машинъ и прочихъ инструментовъ, нужныхъ для обработки ремесленныхъ издѣлій.

г) Уменьшеніе таможенныхъ пошлинъ для машинъ и инструментовъ, которыхъ нѣтъ въ Россіи или которые очень дороги у насъ. Это относится и къ прочему матеріалу.

д) Устройство въ губернскихъ и большихъ провинціальныхъ городахъ ремесленныхъ музеевъ съ подвижными выставками для

мелкихъ городовъ, болѣе частыя ремесленныя выставки и районныя съѣзды ремесленниковъ.

§ 3. Устройство ремесленныхъ школъ низшаго разряда съ курсомъ начальныхъ училищъ; преподаваніе элементовъ техники въ соединеніи съ учебными мастерскими для нагляднаго примѣненія на практикѣ теоретическихъ знаній. Курсъ обученія 1—2 лѣтъ; гдѣ устройство подобныхъ школъ по мѣстнымъ условіямъ невозможно, — введеніе вечернихъ ремесленныхъ курсовъ при существующихъ начальныхъ или народныхъ училищахъ. Удешевленіе платы для таковыхъ курсовъ. Облегченіе посѣщенія желающими спеціальныхъ курсовъ въ столичныхъ и большихъ городахъ удешевленіемъ платы и устройствомъ общежитій для провинціаловъ.

§ 4. Устройство мелкаго кредита учрежденіемъ кассъ при существующихъ ремесленныхъ обществахъ; облегченіе, въ случаѣ ихъ отсутствія, полученія кредита со стороны ссудо-сберегательныхъ кассъ или субсидія со стороны казны, если мѣстныя средства слишкомъ ничтожны.

§ 5. Устройство складовъ для ремесленныхъ издѣлій по образцу потребительныхъ обществъ, которыя отъ ремесленниковъ приняли бы издѣлія при уплатѣ отъ $\frac{2}{3}$ — $\frac{3}{4}$ стоимости, а не продажной цѣны предмета, а остальное уплатили бы послѣ продажи. Только члены-пайщики, участвующіе и при распредѣленіи, и въ полученіи годовой прибыли, могутъ послать свои издѣлія въ означенные склады.

§ 6. Разсмотрѣніе существующихъ правилъ для желѣзныхъ дорогъ относительно отправки, упаковки и склада ремесленныхъ издѣлій:

а) Всевозможное ускореніе отправки ремесленныхъ издѣлій, особенно скоропортящихся продуктовъ.

б) Осторожность при упаковкѣ ремесленныхъ издѣлій, главнымъ образомъ болѣе хрупкихъ, такъ какъ, вслѣдствіе практикующагося до сихъ поръ небрежнаго обращенія, ремесленники терпѣли большіе убытки.

в) Устройство улучшенныхъ складочныхъ мѣстъ и зданій съ достаточной защитой противъ атмосферическихъ вліяній; устройство водопровода, отопленія, холодильниковъ, смотря по свойству ремесленныхъ издѣлій.

г) Удешевленіе тарифа ремесленныхъ издѣлій.

д) Ускореніе пересылки по почтѣ.

§ 7. Закрытіе всѣхъ ремесленныхъ мастерскихъ во время воскресныхъ дней и большихъ праздниковъ. То же самое относится къ ремесленнымъ магазинамъ и лавкамъ, за исключеніемъ тѣхъ, которые торгуютъ съѣстными припасами. Разрѣшеніе въ экстренныхъ случаяхъ работать въ мастерскихъ по воскресеньямъ не больше 5 часовъ.

§ 8. *Примѣчаніе.* Хотя въ программѣ сказано, что особой комиссіей при Обществѣ для содѣйствія русскои промышленности уже выработанъ проектъ устава о ремесленной

промышленности, то общее собраніе владѣльцевъ ремесленныхъ мастерскихъ гор. Туккума все-таки убѣдительно проситъ Съѣздъ, при постатейномъ разсмотрѣніи проекта, считаться съ высказанными по пунктамъ и очень важными, по мѣстнымъ условіямъ, нижеслѣдующими пожеланіями владѣльцевъ, а именно:

п. 1. Открытіе мастерскихъ и заведеній только лицами основательно знающими данную отрасль ремесла, такъ какъ въ противномъ случаѣ они компрометируютъ все ремесленное сословіе и уменьшаютъ спросъ.

п. 2. а) Обязанности мастеровъ: уплата условленнаго жалованья подмастерьямъ и ученикамъ въ срокъ и полностью. Хорошее обращеніе съ ними; хорошее содержаніе, гдѣ это условлено въ смыслѣ доброкачественной и достаточной пищи,

б) Обязанности подмастерьевъ и учениковъ: точное исполненіе условленныхъ работъ. Уплата неустойки въ случаѣ неокончанія работъ въ срокъ по винѣ помощниковъ. Соблюденіе ими интересовъ хозяевъ во всѣхъ отношеніяхъ. Примѣрное для учениковъ поведеніе со стороны подмастерьевъ и послушность и прилежаніе со стороны учениковъ.

п. 3. Введеніе расчетныхъ книжекъ съ печатными правилами, обязательными для всѣхъ ремесленниковъ даннаго ремесла. Въ этихъ книжкахъ долженъ быть предусмотрѣнъ срокъ отказа какъ со стороны хозяевъ, такъ и со стороны подмастерьевъ.

п. 4. а) Обязанности мастеровъ и хозяевъ: основательное обученіе учениковъ, всестороннее ознакомленіе ихъ съ дѣломъ и употребленіе ихъ только для работъ, относящихся къ ремеслу.

б) Обязанности учениковъ: безусловное повиновеніе и прилежаніе для облегченія ихъ обученія мастерами. Срокъ ученія не менѣе 3 и не больше 4 лѣтъ. Усиленіе наказаній за лѣнь и непослушность. Ученики, которые оставляютъ ученіе по неуважительнымъ причинамъ, не могутъ быть приняты другими мастерами того-же ремесла безъ свидѣтельства объ увольненіи.

п. 5. Предоставленіе обсужденія вопроса о цехахъ Съѣзду. Возвращеніе ремесленныхъ обществъ въ маленькихъ городахъ къ ихъ первоначальнымъ задачамъ. Ремесленное общество — мѣсто для обмѣна мнѣній членовъ одного ремесла, какъ и всѣхъ родовъ ремесла между собою.

п. 6. То же самое относительно управленія цеховъ. Управленіе ремесленныхъ обществъ по образцу большихъ городовъ, а именно: избраніе кандидата въ члены правленія со стороны членовъ общества, т. е., мастеровъ каждаго ремесла. Выбранные члены правленія избираютъ изъ своей среды предсѣдателя общества.

п. 7. Прикомандированіе представителя изъ среды ремесленниковъ къ ремесленному инспектору для дачи необходимыхъ объясненій согласно мѣстнымъ условіямъ.

п. 8. Назначеніе засѣдателей изъ числа ремесленниковъ въ

присутствія по ученическимъ дѣламъ въ томъ случаѣ, если въ проектѣ устава особой Комиссіею не предусмотрено составъ присутствія исключительно изъ ремесленниковъ во главѣ съ юристомъ-предсѣдателемъ.

§ 9 и § 10. Какъ чисто юридическіе общимъ собраніемъ владѣльцевъ не обсуждены.

Особое пожеланіе владѣльцевъ мастерскихъ, очень важное въ нравственномъ и воспитательномъ отношеніяхъ: полное содержаніе ремесленныхъ учениковъ по условленной платѣ у своихъ хозяевъ, дабы послѣдніе могли оберегать подрастающую молодежь, не имѣющую еще стойкаго характера, отъ вреднаго вліянія общенія съ испорченными ровестниками и удержатъ ихъ отъ пьянства, азартныхъ игръ, разврата, растраты хозяйскаго добра и другихъ пороковъ и подготовить, такимъ образомъ, дѣльныхъ ремесленниковъ и будущихъ отцовъ семействъ, отличающихся трудолюбіемъ, здоровьемъ и нравственностью.

Общее собраніе владѣльцевъ ремесленныхъ мастерскихъ гор. Туккума заключаетъ свой докладъ съ единогласнымъ пожеланіемъ:

«Да здравствуетъ II Всероссийскій Сѣздъ русскихъ ремесленниковъ».

Дополнительный докладъ

отъ дѣйствительнаго члена 1-го Всероссийскаго Съѣзда ремесленниковъ, мастера сапожнаго цеха, мѣщанина гор. Самары, Ивана Фомича Вѣлоусова.

До 15-го минувшаго декабря, мною былъ поданъ докладъ, въ которомъ было изложено свое мнѣніе о нуждахъ ремесленниковъ гор. Самары и выяснены средства, при изысканіи къ постройкѣ приготовительныхъ школъ для ремесленниковъ и приютовъ для получившихъ увѣчья по разнымъ отраслямъ ремесленнаго дѣла, которыя могли бы быть признаны Правительствомъ законными.

Въ настоящемъ дополнительномъ докладѣ имѣю честь добавить слѣдующее, а именно: на насъ оставшихся ремесленниковъ лежитъ святая обязанность постараться осуществить начатое нами дѣло на 1-мъ Всероссийскомъ Съѣздѣ, объ образованіи и нравственномъ воспитаніи дѣтей ремесленниковъ и культурнаго поднятія всѣхъ безъ исключенія ремеслъ для торгово-промышленныхъ цѣлей.

Въ виду вышеизложеннаго требуются средства, черезъ которыя можно было бы осуществить открытіе вышеупомянутыхъ школъ. Школы эти принесутъ не малую пользу и земледѣльцамъ-крестьянамъ, которые болѣе нуждаются въ нашихъ издѣліяхъ, чѣмъ прочіе потребители. Такъ какъ, мы ремесленники тѣсно связаны съ крестьянами во взаимныхъ отношеніяхъ и экономическихъ цѣляхъ. Первое они получаютъ отъ насъ орудія и матеріалы ремесленныхъ производствъ изъ первыхъ рукъ, а мы пищевые продукты первой необходимости.

Крестьянство наше получаетъ разныя орудія для обработки земли какъ-то: плуга, сѣялки, жнейки, молотилки, вѣялки, косилки, серпы и косы, черезъ Земскія Управы, выписанныя изъ-за границы, по весьма высокой цѣнѣ. Въ виду же усовершенствованія нашихъ ремесленниковъ, означенныя орудія могли бы быть доставляемы крестьянамъ изъ нашихъ мастерскихъ, находящихся въ предѣлахъ Россіи, много дешевле, чѣмъ и увеличилось бы благосостояніе потребителей и самихъ исполнителей.

Изъ отчетовъ Самарскаго Губернскаго Земства сельскохозяиственнаго склада за 1908 и 1909 г.г. видно, что преимущество сбыта заграничныхъ орудій по Самарской губ. съ каждымъ годомъ въ предѣлахъ нашего Государства увеличивается, а наше производство и доброкачественность матеріаловъ падаетъ, въ виду некультурности рабочаго класса. Приведемъ цифровыя данныя расхода денежныхъ средствъ за 1908 и 1909 г.г. Въ 1908 году израсходовано Земствомъ на приобрѣтеніе орудій—отечественныхъ на сумму 234,536 руб. 58 коп. и 114,656 руб. 14 коп.

на заграничныя, а всего на 349,192 руб. 72 коп. Въ 1909 году израсходовано на приобрѣтеніе отечественныхъ издѣлій 280,485 р. 39 коп., а заграничныхъ на 180,306 руб. 47 коп., а всего на сумму 460,791 р. 86 коп. болѣе противъ 1908 года на 111,599 р. 14 коп. Изъ нихъ на заграничныя издѣлія израсходовано 65,650 р. 33 коп., 45,948 руб. 91 коп. на отечественныя. Слѣдовательно, заграничныя издѣлія превышаютъ на 19,701 руб. 42 коп.

Кромѣ этихъ орудій для ихъ крестьянъ много требуется и другихъ хозяйственныхъ издѣлій разнаго рода, какъ-то: саней, телѣгъ, шорныхъ и т. п. хозяйственныхъ издѣлій, да и сами крестьяне желаютъ видѣть своихъ дѣтей лучшими подготовленными мастерами. Но такъ какъ постановленіемъ Государственной Думы и Правительства, земля перешла на откупъ въ полное владѣніе крестьянъ, которые не имѣя возможности самимъ обрабатывать землю, по недостатку средствъ и полученія дѣловыхъ дешевыхъ издѣлій—орудій для обработки земли были вынуждены продать ее кулакамъ-эксплоататорамъ, которые и пользовались этимъ случаемъ. Крестьяне оставляя свое природное занятіе, уѣзжаютъ цѣлыми семействами по разнымъ городамъ и приискиваютъ себѣ другихъ занятій, нѣкоторые начинаютъ торговлю и какъ видно, по неопытности, проживаютъ свои послѣдніе гроши, а послѣ этого приходится голодать и голодать и вынуждены или нищенствовать или дѣлать разнаго рода преступленія, а ихъ дѣтей, которыхъ они просятъ принять въ мастерскія, для обученія ремесламъ, въ виду разныхъ эксплуатацій становится совершенно невозможнымъ.

Поэтому, я нахожу нужнымъ и желательнымъ указать въ этомъ добавленіи, изъ какихъ источниковъ можно еще найти средства для благого дѣла и пользы Государства: обложить всѣ земли какъ государственныя, кабинетныя, такъ и частныя владѣльческія, помѣщичьи, монастырскія, казачьи, башкирскія, киргизскія, крестьянскія и духовенства, находящіеся въ предѣлахъ Россіи—по десяти коп. ежегодно съ каждой десятины казенной мѣры.

Имѣя вышеупомянутыя средства, можно будетъ вполне не только выстроить школы, но и останутся еще и капиталы, на которые можно будетъ дать должное содержаніе съ обмундированіемъ воспитанниковъ.

Желательно такъ-же, чтобы ученики, окончившіе приготовительную школу, находясь въ ученіи у частныхъ мастеровъ, ежегодно подвергались бы испытанію у экспертовъ и получали бы изъ того же капитала полное обмундированіе, до выдержанія экзамена на званіе мастера или подмастерья, такъ какъ взявшіе ихъ частные мастера по своей бѣдности не могутъ найти средства для ихъ обмундированія.

По полученіи же званія подмастерья, воспитаннику слѣдуетъ снова выдавать послѣднее полное обмундированіе.

Комитеты по ученическимъ дѣламъ.

I.

Задачи Комитетовъ по ученическимъ дѣламъ состоятъ;
въ заботахъ о поднятіи техническаго уровня ремесленной промышленности, усовершенствованіи способовъ производства и распространеніи ремесленныхъ знаній, навыковъ и умѣній,
въ общемъ наблюденіи за правильной постановкой дѣла обученія ремесленныхъ учениковъ и ученицъ мастерству
и въ принятіи мѣръ поощренія добросовѣстной работы учениковъ и ученицъ, и заботливаго къ нимъ отношенія со стороны мастеровъ и мастерицъ.

II.

Въ кругъ дѣятельности комитетовъ входитъ:

1) составленіе нормальныхъ программъ обученія и правилъ содержанія учениковъ и ученицъ.

2) изданіе постановленій относительно формы и содержанія ученическихъ договоровъ, и наибольшаго числа учениковъ въ мастерскихъ даннаго ремесла.

3) устройство ремесленныхъ курсовъ и музеевъ, и приглашеніе инструкторовъ для ознакомленія мастеровъ и учениковъ съ улучшеннымъ способомъ производства и новѣйшими усовершенствованіями въ области ремесленной промышленности.

4) устройство выставокъ ученическихъ работъ, производство періодическихъ испытаній и выдача наградъ отличившимся ученикамъ и ученицамъ, и ихъ мастерамъ и мастерицамъ.

5) составленіе предположеній и возбужденіе ходатайствъ по вопросамъ, имѣющимъ отношеніе къ быту ремесленныхъ учениковъ и ученицъ, и ихъ обученію,

Примѣчаніе. Жалобы мастеровъ и мастерицъ на учениковъ и ученицъ, и обратно, передаются Комитетомъ для разслѣдованія ремесленной инспекціи, которая періодически представляетъ Комитетамъ сводный отчетъ о нихъ,

6) выработка дисциплинарныхъ мѣръ по отношенію къ нерадивымъ, и поощрительныхъ мѣръ по отношенію къ примѣрнымъ ученикамъ и ученицамъ.

III.

Въ составъ Комитетовъ по ученическимъ дѣламъ входятъ:
старшина ремесленнаго Общества, или его замѣститель,

выборные представители мастеровъ и подмастерьевъ, по одному отъ cadaго цеха,

представители ремесленной инспекціи въ числѣ ея устанавливаемомъ,

представители земскихъ и городскихъ учреждений, въ числѣ ими установленномъ.

представители обществъ, учреждений и учебныхъ заведеній, имѣющихъ цѣлью содѣйствіе интересамъ ремесленной промышленности и общественныхъ организацій, которыя по своимъ задачамъ призваны имѣть попеченіе о ремесленныхъ ученикахъ и ученицахъ по одному отъ cadaго общества, учреждения или заведенія.

IV.

Комитетамъ представляется право приглашать къ участию въ своихъ трудахъ свѣдущихъ людей, а равно учреждать особыя комиссіи для разработки отдѣльныхъ вопросовъ и для выполненія специальныхъ задачъ.

Примѣчаніе. За труды приглашенныхъ лицъ Комитеты, въ случаѣ надобности, назначаютъ вознагражденіе.

V.

Въ началѣ cadaго года Комитеты избираютъ изъ своей среды абсолютнымъ большинствомъ голосовъ предсѣдателя и товарища предсѣдателя и утверждаютъ въ должности дѣлопроизводителя, каковымъ можетъ быть избрано также лицо, не входящее въ составъ Комитета.

VI.

Комитеты учреждаются при губернскихъ присутствіяхъ по ремесленнымъ дѣламъ или Ремесленныхъ Палатахъ.

VII.

Распорядительныя дѣйствія по созыву Комитетовъ по ученическимъ дѣламъ возлагаются на ремесленную инспекцію.

VIII.

Средства Комитетовъ по ученическимъ дѣламъ состоятъ изъ:

а) ежегодной ассигновки мѣстнаго Ремесленнаго Общества,

б) ежегодной ассигновки по смѣтѣ Министерства Торговли и Промышленности, и земскихъ и городскихъ учреждений,

в) субсидій учреждений и организацій, имѣющихъ цѣлью содѣйствіе интересамъ ремесленной промышленности или попеченіе о ремесленныхъ ученикахъ и ученицахъ,

г) пожертвованіе благотворительныхъ обществъ и частныхъ лицъ.

ДОБЛАДЪ

Велико-Устюгской Ремесленной Управы.

Согласно предложенія отъ 18 сентября сего года за № 66 и пре-
провожденной при немъ программы Второго Всероссийскаго Съѣзда,
В.-Устюгская Ремесленная Управа, съ одобренія ремесленнаго обще-
ства, имѣетъ честь доставить въ Организационный Комитетъ на изло-
женные §§ въ программѣ нижеслѣдующіе отвѣты, а именно:

§ 1) Какія дѣйствующія узаконенія о ремесленникахъ и ремесленной промышленности устарѣли и какія желательны въ нихъ измѣненія.

Уставъ о ремесленной промышленности, рассмотрѣнный въ засѣданіяхъ секціи всероссійскаго съѣзда по ремесленной промышленности съ 14 по 20 марта 1910 года (съ котораго въ ремесленной управѣ имѣется книга отчета), Управа признаетъ достаточнымъ, за исключеніемъ 396 ст., которую полагаетъ оставить безъ измѣненій, какъ и прежде.

§ 2) Какія мѣры способствуютъ улучшенію обработки ремесленныхъ издѣлій.

Хорошіе инструменты и ручные машины или двигатели.

§ 3) Какіе типы ремесленныхъ школъ, учебныхъ мастерскихъ и специальныхъ курсовъ необходимы для поднятія русской ремесленной промышленности.

Среднія учебныя ремесленныя школы.

§ 4) Какого рода кредитъ признается ремесленниками наиболее для себя выгоднымъ.

Мѣстная ссудо-сберегательная касса съ круговой порукой.

§ 5) Какія мѣры желательно принять въ видахъ облегченія сбыта ремесленныхъ издѣлій.

Для ремесленныхъ издѣлій желательно имѣть магазинъ или складъ при управѣ съ правомъ сбыта торговлей въ другихъ городахъ и селеніяхъ.

§ 6) Какія желательны измѣненія въ порядкѣ пересылки ремесленныхъ издѣлій по почтѣ и по желѣзнымъ дорогамъ.

Пониженный тарифъ по доставкѣ матеріаловъ и пересылкѣ издѣлій.

§ 7) Каковъ долженъ быть, въ интересахъ ремесленной промышленности, законъ о праздничномъ отдыхѣ.

Установленный закономъ праздничный отдыхъ достаточенъ, который на интересъ ремесленной промышленности ни въ чемъ не отражается.

§ 8) Разсмотрѣніе выработаннаго особой комиссіей при Обществѣ для содѣйствія русской промышленности и торговлѣ проекта устава о ремесленной промышленности и составляющихъ его предметъ вопросовъ:

1) Объ условіяхъ открытія и закрытія ремесленныхъ мастерскихъ и заведеній.

Объ условіяхъ открытія и закрытія ремесленныхъ мастерскихъ и заведеній предоставить на усмотрѣніе цеховыхъ сходовъ и ремесленной управы.

2) О взаимныхъ правахъ и обязанностяхъ мастеровъ, подмастерьевъ и учениковъ.

О взаимныхъ правахъ и обязанностяхъ мастеровъ, подмастерьевъ и учениковъ установленный законъ достаточенъ.

3) Объ условіяхъ и порядкѣ приѣма подмастерьевъ и учениковъ въ ремесленные мастерскія и увольненія ихъ изъ таковыхъ.

Допустить на усмотрѣніе ремесленной управы.

4) О ремесленномъ ученичествѣ.

О ремесленномъ ученичествѣ установленныя закономъ правила признаются удовлетворительными.

5) О ремесленномъ устройствѣ: цехахъ, ремесленныхъ обществахъ, ихъ устройствѣ, предметахъ вѣдѣнія и составѣ.

Ремесленное устройство согласно существующихъ законовъ признается достаточнымъ.

6) Обь управленіи цеховъ и о ремесленныхъ обществахъ.

Цеховыя управленія и ремесленныя общества оставить безъ измѣненій.

7) О ремесленной инспекціи.

Ремесленная инспекція для ремесленниковъ признается обременительной.

8) О присутствіяхъ по ученическимъ дѣламъ.

Присутствіе по ученическимъ дѣламъ имѣть въ управѣ, которая и должна завѣдывать по всѣмъ дѣламъ ученичества.

9) О порядкѣ обжалованія распоряженій органовъ ремесленнаго управленія и обь ихъ отвѣтственности.

Губернское начальство.

10) О ремесленномъ судѣ и уставѣ о наказаніяхъ имъ налагаемыхъ.

Ремесленный судъ имѣть въ управѣ, а председателемъ суда можетъ быть ремесленный голова при двухъ членахъ. Что же касается устава о наказаніяхъ имъ налагаемыхъ, то предоставить ремесленному суду право судить цеховыхъ ремесленниковъ преимущественно по ремесленнымъ дѣламъ въ окончательной формѣ.

Тезисы доклада на тему: Уставъ 1785 г., И. В. Рогозина.

1) Ремесленный уставъ 1785 г., никогда не отвѣчавшій экономическимъ условіямъ русской дѣйствительности и представляющей собой наивное позаимствование изъ западно-европейской жизни, въ настоящее время почти совершенно вышелъ изъ употребленія.

2) Несмотря на то, что большинство его статей до сихъ поръ существуетъ въ уставѣ о ремесленной промышленности, статьи эти никѣмъ не исполняются и являются какимъ-то страннымъ анахронизмомъ въ русскомъ законодательствѣ.

3) Въ виду этого представляется необходимымъ замѣна его общимъ уставомъ о промышленности.

Тезисы доклада К. А. Гвоздева: Современное состояніе ремесленной промышленности.

1) Классическая организація цехового устройства предполагала отсутствіе классовыхъ противорѣчій въ средѣ ремесленниковъ, возможность для каждаго подмастерья стать мастеромъ и завести собственную мастерскую, а во время пребыванія въ подмастерьяхъ—работу наравнѣ съ мастеромъ и одинаковыя съ мастеромъ условія труда и жизни.

2) Современное ремесло, подъ вліяніемъ развитія капитализма, превратилось въ мелкое капиталистическое производство и утратило патріархальный характеръ. Теперь только рѣдкій ремесленный рабочий можетъ надѣяться стать мастеромъ и, какъ рабочий, онъ является предметомъ эксплуатаціи со стороны хозяина, который или совсѣмъ не работаетъ въ мастерской, или работаетъ гораздо меньше рабочаго и длина рабочаго дня не находитъ поэтому естественныхъ границъ въ рабочей силѣ мастера. Условія жизни подмастерьевъ и ремесленныхъ рабочихъ также не имѣютъ въ настоящее время ничего общаго съ условіями жизни мастеровъ-хозяевъ. Одни живутъ въ нищетѣ, другіе—въ достаткѣ,

3) Благодаря раздѣленію труда и распространенію машинъ—само ремесло все болѣе утрачиваетъ свой прежній характеръ. Ремесленные рабочіе производятъ въ настоящее время все болѣе лишь частныя спеціальныя работы, не требующія особой выучки. Поэтому ученики не столько обучаются ремеслу, сколько представляютъ собой дешевую рабочую силу, эксплуатируемую хозяиномъ.

4) При современномъ экономическомъ отношеніи, сохраненіе и попытки возстановленія старой цеховой организаціи, въ какихъ бы то ни было цѣляхъ, являются мѣрой реакціонной, служащей для закрѣпощенія ремесленныхъ рабочихъ хозяевами. Ремесленникамъ-рабочимъ нужно: 1) уничтоженіе остатковъ цехового строя, задерживающаго развитіе производительныхъ силъ страны, и 2) изданіе охраняющихъ ихъ интересы законовъ, общихъ для всѣхъ наемныхъ рабочихъ.

Тезисы доклада С. П. Ершова.

Правовое положеніе евреевъ и зависимость отъ него экономическаго состоянія еврейскаго ремесла.

1. Ограничительные законы, стѣсняющіе еврейское населеніе въ выборѣ занятій и заключающіе его въ рамки черты осѣдлости, ведутъ къ переполненію имъ отраслей торгово-промышленной дѣятельности.

2. Это обстоятельство ведетъ къ усиленной внутренней конкуренціи въ средѣ еврейскихъ ремесленниковъ, имѣющей своимъ слѣдствіемъ полное разложеніе еврейскаго ремесла и развитіе самыхъ отвратительныхъ формъ эксплуатаціи занятыхъ въ немъ рабочихъ. Въ чертѣ еврейской осѣдлости работа на дому со всѣми ея отрицательными сторонами достигла значительнаго развитія.

3. При сохраненіи существующихъ правовыхъ нормъ для еврейскихъ ремесленныхъ рабочихъ затруднена борьба за улучшеніе условій ихъ труда и жизни. Наряду съ этимъ положеніе еврейскихъ ремесленниковъ вообще ухудшается. Оба указанныхъ момента ведутъ къ увеличенію эмиграціи изъ Россіи, въ настоящее время превосходящей естественный годичный приростъ еврейскаго населенія. Такимъ образомъ, противоестественнымъ путемъ разрѣшается промышленное населеніе черты осѣдлости.

4. Между тѣмъ, въ губерніяхъ внутренней Россіи ощущается недостатокъ въ ремесленникахъ, констатируемый какъ работами отдѣльныхъ изслѣдователей, такъ и самими ремесленниками.

5. Поэтому правильно понятыя экономическіе интересы диктуютъ необходимость отмѣны какъ черты осѣдлости, такъ и прочихъ ограничительныхъ законовъ противъ евреевъ.

ДОКЛАДЪ

представителя ремесленниковъ г. Кутаиса, П. И.
Патаридзе.

По содержанию программы имѣю честь донести слѣдующее:

По § 2. Желательно и полезно учредить въ г. Кутаисѣ ремесленную Управу съ цехами, на основ. ст. 20 рем. уст., изд. 1879 г., или же упрощенное ремесленное устройство, на основ. ст. 185 того же устава, которое закрыто по той причинѣ, что ремесленное общество не отдѣлилось отъ мѣщанскаго общества, согласно 190 ст. того же устава. Необходимо чтобы подлежащая власть принудила отдѣлить мѣщанъ ремесленниковъ отъ мѣщанскаго общества, такъ какъ оно въ г. Кутаисѣ почти одно общество, и не удобно каждому ремесленнику отдѣлиться по немѣнью въ данный моментъ отдѣльнаго ремесленного общества.

3) Учредить ремесленную школу съ правами шести классныхъ городскихъ училищъ съ отдѣленіями: шелко-ткацкимъ, слесарно-механическимъ и столярнымъ.

4. Для усовершенствованія ремесленного производства необходимо разрѣшить кредитъ въ сто тысячъ руб. изъ 5⁰/₀.

6. Въ отношеніи пересылки издѣлій или привоза выписанныхъ матеріаловъ желательно измѣненіе только тарифа, который если можно уменьшить на 50⁰/₀ противъ существующаго или могущаго существовать.

По остальнымъ параграфамъ программъ занятій не имѣю пока ничего особеннаго заявить.

Тезисы къ докладу А. Гусева.

Организація надзора.

1) Опытъ примѣненія законовъ, ограждающихъ жизнь и здоровье промышленныхъ рабочихъ, показалъ, что, при отсутствіи соотвѣтствующихъ органовъ надзора, законодательныя постановленія остаются мертвой буквой.

2) вмѣстѣ съ тѣмъ, не примѣняются и тѣ изъ законовъ, надзоръ за исполненіемъ которыхъ предоставленъ предпринимателямъ, какъ то имѣетъ мѣсто нынѣ въ ремесленной промышленности.

3) Надзоръ за исполненіемъ законовъ, касающихся рабочихъ, первоначально во всѣхъ странахъ распространялся на крупную, капиталистически организованную промышленность. Лишь съ теченіемъ времени, по мѣрѣ присоединенія и рабочихъ мелкой промышленности къ современному рабочему движенію, законодательство о надзорѣ распространялось и на эту послѣднюю, превращаясь изъ фабрично-заводскаго въ общепромышленное.

4) Общій надзоръ за исполненіемъ законовъ имѣетъ тѣмъ большее принципиальное значеніе для рабочихъ мелкой промышленности, что лица, одновременно осуществляющія функціи надзора за предпріятіями крупной и мелкой промышленности, естественно стануть распространять на эту послѣднюю завоеванія, добытыя борьбой болѣе организованныхъ рабочихъ крупной промышленности.

5) Однако же, даже и въ случаѣ (признаніе закономъ рабочихъ каолицій) общаго промышленнаго надзора, у рабочаго класса лишь въ томъ случаѣ можетъ быть увѣренность въ исполненіи законовъ и дѣйствительномъ осуществленіи надзора, когда, наряду съ правительственной инспекціей, дѣйствуютъ выборные представители отъ непосредственно въ этомъ дѣлѣ заинтересованной стороны—рабочихъ.

6) Въ виду этого соотвѣтствующимъ интересамъ ремесленныхъ рабочихъ является слѣдующая организація промышленнаго надзора: а) назначеніе достаточнаго количества фабричныхъ инспекторовъ во всѣхъ отрасляхъ народнаго хозяйства, и распространеніе надзора фабричной инспекціи на всѣ предпріятія, употребляющія наемный трудъ, назначеніе инспектрисъ въ тѣхъ отрасляхъ, гдѣ примѣняется женскій трудъ, б) участіе выборныхъ рабочими и оплачиваемыхъ государствомъ представителей и в) надзоръ за исполненіемъ законовъ, а также за составленіемъ расцѣнокъ, пріемокъ и браковки материаловъ и результатовъ работы.

Тезисы къ докладу А. Гусева.

Законодательная охрана домашней промышленности.

1. Въ процессѣ своего разложенія ремесленное производство показываетъ тенденцію: а) къ превращенію части ремесленныхъ заведеній въ предприятия, попадающія въ зависимость отъ магазиновъ, скупщиковъ и т. д.; процессъ этотъ сопровождается часто измельчаніемъ ремесленныхъ заведеній и сокращеніемъ штата занятыхъ въ нихъ рабочихъ до предѣловъ семьи мастера-хозяина; б) съ другой стороны и самостоятельные ремесленники, въ силу неблагоприятныхъ экономическихъ условій, принуждены замыкать свое производство въ рамки семьи; в) наряду съ этимъ и среди хозяевъ болѣе крупныхъ промышленныхъ заведеній наблюдается стремленіе, то, вслѣдствіе потребности ускользнуть изъ подъ надзора фабричной инспекціи, то, вслѣдствіе желанія избѣжать въ своихъ заведеніяхъ забастовокъ, къ раздачѣ работы на домъ. Во всѣхъ этихъ случаяхъ, даже если производство ведется при помощи наемныхъ рабочихъ, оно имѣетъ мѣсто въ квартирѣ, предназначенной для жилья хозяина-мастера и его семьи.

2. Работа на дому, производимая въ антигигіеническихъ и вредныхъ для здоровья и жизни домашнихъ рабочихъ условіяхъ, не только способствуетъ физическому вырожденію этой части промышленнаго населенія, но и несетъ въ себѣ зародышъ заразы общественному здравію вообще. Путемъ продуктовъ, изготовляемыхъ на дому, могутъ и разноситься всякаго рода заболѣванія.

3. Что касается спеціально домашнихъ рабочихъ, то эксплоатации ихъ, въ виду распыленности и дезорганизованности этого вида пролетаріата, не положено никакихъ предѣловъ. вмѣстѣ съ тѣмъ, представляется сомнительнымъ, чтобы въ условіяхъ домашней работы можно было изыскать мѣры къ дѣйствительной охранѣ ихъ жизни и здоровья и созданію благоприятной обстановки ихъ труда.

4. Въ виду этого, тѣмъ болѣе, что, при извѣстной комбинаціи, положеніе работающих на дому можетъ содѣйствовать ухудшенію условій труда всего промышленнаго пролетаріата, представляется необходимымъ законодательное воспреещеніе работы въ помѣщеніяхъ, предназначенныхъ для жилья. вмѣстѣ съ тѣмъ,

въ цѣляхъ немедленнаго урегулированія отношеній въ домашней промышленности, слѣдуетъ: а) ограничить число лицъ, допускаемыхъ къ работамъ въ помѣщеніяхъ, предназначенныхъ для жилья, лишь членами семьи хозяина-мастера; б) установленіе въ законѣ требованія касательно содержанія (объема воздуха и размѣра площади) жилыхъ помѣщеній, въ которыхъ производится работа; в) обозначеніе работъ, безусловно не допускаемыхъ къ производству въ жилыхъ помѣщеніяхъ; г) требованіе предварительнаго разрѣшенія для открытія работъ на дому; д) веденіе предпринимателемъ, раздающимъ работу на домъ, списковъ занятыхъ кустарей; е) снабженіе товаровъ, изготовляемыхъ, хотя бы частью на дому, особыми этикетками; ж) учрежденіе спеціальныхъ органовъ, регулирующихъ плату домашнихъ работниковъ; плата этимъ послѣднимъ не можетъ быть установлена въ болѣе низкомъ размѣрѣ, нежели каковая существуетъ для рабочихъ крупной промышленности въ данной мѣстности; и) подчиненіе этого рода предпріятій органамъ промышленнаго надзора; и) распространеніе на нихъ дѣйствія общаго промышленнаго законодательства, и к) распространеніе на домашнюю промышленность законовъ о страхованіи.

ДОКЛАДЪ

членовъ тульскихъ ремесленниковъ, выработанный согласно программѣ занятій Второго Всероссийскаго Съѣзда русскихъ ремесленниковъ.

§ 1. Весь Ремесленный Уставъ требуетъ основательнаго пересмотра, а также уровня въ правахъ чисто русскаго происхождения временно-цеховыхъ съ вѣчно-цеховыми ремесленниками.

§ 2. Мѣры способствуютъ улучшенію обработки ремесленныхъ издѣлій примѣненіемъ машиннаго способа.

§ 3. Ремесленные школы для поднятія русской ремесленной промышленности желательно имѣть болѣе практическаго типа для издѣлія мѣстныхъ кустарныхъ ремеслъ съ преподаваніемъ какого либо одного ремесла, по собственной склонности ученика.

§ 4. Кредитъ для ремесленниковъ необходимъ учрежденіемъ при Ремесленныхъ Управахъ кредитныхъ товариществъ подъ надзоромъ выбранной общимъ собраніемъ ремесленниковъ спеціально-кредитной комиссіи. Средства для сихъ учреждений—ходатайствовать предъ Правительствомъ о выдачѣ таковыхъ на возможно льготныхъ условіяхъ.

§ 5. Для распространенія и облегченія сбыта ремесленныхъ издѣлій желательно: устраивать возможно чаще выставки, имѣть собственные мѣстные ремесленные склады, гдѣ бы производилась продажа, а также пріемъ заказовъ на мѣстные издѣлія съ освобожденіемъ проектируемыхъ складовъ отъ всѣхъ сборовъ и налоговъ; при такихъ складахъ должно быть учреждено бюро изъ ремесленниковъ, которое заботилось бы о возможно большемъ сбытѣ мѣстныхъ ремесленныхъ производствъ, съ выдачею заимообразно до 50% подъ представленныя издѣлія.

§ 6. Ходатайствовать предъ Правительствомъ о возможномъ пониженіи почтоваго и желѣзнодорожнаго тарифовъ для сбыта русскихъ ремесленныхъ издѣлій, гарантированныхъ удостовѣреніями выше проектируемыхъ бюро. Для представителей бюро желательно имѣть льготный проѣздъ по русскимъ желѣзнымъ дорогамъ.

§ 7. Праздничный отдыхъ необходимъ, но, по обоюдному соглашенію мастера съ подмастерьемъ, работы могутъ быть производимы.

Желательно ходатайствовать о разрѣшеніи русскимъ ремесленникамъ продолжать открытіе своихъ заведеній въ праздничные дни на два часа болѣе противъ установленнаго порядка, а также, для укрѣпленія началъ трезвости между ремесленниками, желательно было бы торговлю во всѣхъ винныхъ лавкахъ не производить съ полудня подѣ праздничные дни, по полдень послѣ праздничныхъ дней, при чемъ просить о строгомъ и тщательномъ преслѣдованіи безъ патентной продажи крѣпкихъ напитковъ.

§ 8. п. I. Открытіе мастерскихъ разрѣшается по испытаніи въ знаніи ремесла, чрезъ экспертовъ; относительно же евреевъ-ремесленниковъ ходатайствовать предѣ Правительствомъ, чтобы таковымъ, въ виду крайне вредной и пагубной ихъ дѣятельности, не разрѣшать селиться и открывать мастерскія во внутреннихъ губерніяхъ Россійской имперіи. Существующія мастерскія при торговыхъ предпріятіяхъ, но владѣльцы коихъ не обладаютъ знаніемъ того ремесла, должны быть немедленно закрыты.

II. п. II и III. Подмастерьямъ обязательно имѣть, кромѣ расчетныхъ ремесленныхъ книжекъ, также подмастерскія свидѣтельства, безъ коихъ ни одинъ мастеръ не имѣлъ бы права принять на работу подмастерья. Виновные въ нарушеніи сего мастера подвергаются до трехъ разъ штрафамъ, поступающимъ въ пользу Ремесленной казны на благотворительныя цѣли, въ четвертый же разъ, виновные лишаются права званія мастера, по рѣшенію Ремесленнаго Суда.

II. п. 4, 8 и 3. Необходимо при приѣмѣ учениковъ на года составлять съ родителями ихъ, или опекунами письменный договоръ, составляемый въ Ремесленной Управѣ; при нарушеніи такового, виновная сторона подвергается Ремесленному Суду. При самовольномъ уходѣ ученика отъ мастера, если окажется, что онъ сманутъ другимъ мастеромъ, то таковой мастеръ подвергается штрафу, налагаемаго Судомъ въ пользу перваго.

II. п. 5 и 6. Возобновить законъ о причисленіи къ цехамъ ремесль: штукатуровъ, плотниковъ, мостовщиковъ и каменщиковъ. Необходимо имѣть возможно болѣе цехамъ своихъ представителей при Ремесленныхъ Управахъ, въ должностяхъ ремесленнаго головы, старшинъ и депутатовъ, избираемыхъ какъ изъ вѣчно-цеховыхъ, а также и изъ временно-цеховыхъ, но при условіи, чтобы избранный зналъ какое либо изъ ремесль. Срокъ службы вышесказанныхъ должностныхъ лицъ долженъ быть не менѣе трехъ лѣтъ.

II. 7. Существующіе ремесленные законы оставить полностью, но съ расширеніемъ правъ старшинъ по наблюденію ими за житіемъ учениковъ у мастеровъ.

II. 9. При ремесленныхъ Управахъ должны имѣться на видныхъ мѣстахъ жалобныя книги для записыванія неправильныхъ дѣйствій органовъ вышеуказанныхъ Управъ. Означенныя жалобы Депутатскимъ Собраніемъ должны разбираться въ кратчайшій срокъ; въ случаѣ, если жалобщикъ недоволенъ постановленіемъ

депутатовъ, то ему предоставляется право обжаловать рѣшеніе въ Губернское Правленіе.

П. 10. Необходимо имѣть собственный Ремесленный Судъ, состоящій изъ присяжныхъ членовъ временно- и вѣчно-цеховыхъ, облеченныхъ законною властью по разбору дѣлъ между ремесленниками, съ правомъ наказывать по существующимъ мировымъ законамъ.

ДОКЛАДЪ

2-му Всероссийскому Ремесленному Съезду отъ мастера сапожнаго цеха поставщика обуви собственнаго Его Императорскаго Величества кнвоя, почетнаго гражданина С. Г. Файвиловича.

Съ окончаніемъ занятій Перваго Ремесленнаго Съезда въ С.-Петербургѣ 20-го марта 1900 года, мы Россійскіе ремесленники до сегодня не могли съѣхаться и обсудить наши нужды и мѣры къ улучшенію быта нашихъ учениковъ и подмастерьевъ, а равно судьбу сиротъ и вдовъ ремесленниковъ, могущихъ измѣниться не только въ такой срокъ какъ одиннадцать лѣтъ, а каждый день и каждый часъ, а потому я задался цѣлью осмѣлиться доложить почтенному 2-му Съезду предложить всему Россійскому трудящемуся ремесленному сословію объединиться подъ однимъ учрежденіемъ подъ наименованіемъ: «Всероссійское соединенное ремесленное общество», подъ покровительствомъ Министерства Торговли и Промышленности, которое явится покровителемъ и защитникомъ интересовъ всего многомилліоннаго русскаго ремесленнаго люда, который до сего время не имѣетъ прямого защитника ихъ интересовъ, а потому прилагаю при семъ Проектъ устава вышеупомянутаго общества, по примѣру «Всероссійскаго пожарнаго общества», которое состоитъ подъ Августѣйшимъ покровительствомъ Великой Княгини Маріи Павловны, и объединяетъ всѣхъ Россійскихъ пожарныхъ дѣятелей и устраиваетъ съезды каждыя три года въ разныхъ городахъ имперіи по очереди и каждое отдѣльное мѣстное пожарное учрежденіе обращается за малѣйшими потребностями въ Императорское Россійское пожарное общество и страхуетъ своихъ членовъ въ «Голубой Крестъ», а мы ремесленники не имѣемъ таковыхъ учреждений, то мною передѣланы пятьдесятъ параграфовъ и по мѣстностямъ каждый изъ числа мастеровъ или подмастерьевъ будетъ уплачивать въ кассу по 10 или по 20 копѣекъ въ годъ. Для того, чтобы мѣстная ремесленная организація входила въ составъ членовъ цѣлымъ составомъ «Соединеннаго Всероссийскаго ремесленнаго общества», а если такое ремесленное учрежденіе будетъ имѣть какое-либо ходатайство передъ Государственными учрежденіями, то будетъ обращаться черезъ упомянутое общество, которое будетъ находиться въ гор. С.-Петербургѣ, при семъ обществѣ будетъ нормироваться цѣна работамъ и разнымъ товарамъ, а равно черезъ упомянутое общество будутъ представляться къ Высочайшимъ наградамъ достойные къ тому ремесленники; и тогда только ремесленники будутъ имѣть общую связь въ своихъ дѣлахъ и принесетъ пользу ремесленникамъ на благо свободнаго производства ремесла въ Россіи.

ЗАЯВЛЕНІЕ

собранія цеховыхъ мастеровъ роялей и органовъ въ г. Варшавѣ.

Собраніе цеховыхъ мастеровъ роялей и органовъ въ г. Варшавѣ въ засѣданіи, состоявшемся 9/22 ноября 1910 г., постановило внести нижеслѣдующее, съ цѣлью представленія этихъ заключеній на Всероссійскомъ Съѣздѣ въ Петербургѣ ремесленнаго промысла, назначенномъ на 15—30 января 1911 года:

1) исходатайствовать разрѣшеніе на покупку искаженнаго спирта, крѣпостью не менѣе 95^o/_o безъ скипидара, необходимаго къ полировкѣ, а равно пониженія цѣны такового для производителей;

2) уменьшить пошлину со всякихъ приборовъ, необходимыхъ къ производству разнаго рода музыкальныхъ инструментовъ, какъ-то: слоновой кости, резонансоваго и другого дерева, наклеекъ, кожи, полосокъ, механики и вообще металлическихъ частей, входящихъ въ составъ производства музыкальныхъ инструментовъ, и чтобы льгота эта примѣнялась къ цеховымъ мастерамъ;

3) возвысить пошлину на готовые инструменты, а именно: примѣнить общій тарифъ предконвенціонный (см. новый таможенный тарифъ, группа VII § 172, напр., раньше 198 руб., нынѣ 168 руб. съ рояля и т. д.);

4) желѣзнодорожный тарифъ уравнивать съ тарифомъ, примѣнимымъ въ Россіи;

5) исходатайствовать, чтобы за провозъ инструментовъ и другихъ предметовъ, предназначенныхъ къ костельному пользованію, не требовать пошлины впередъ при высылкѣ товара, но при получкѣ такового на станціи назначенія; и

6) исходатайствовать, чтобы инструментъ, пріобрѣтенный получателемъ въ срочные платежи, тогда только былъ признанъ собственностью пріобрѣтателя, когда тотъ же уплатитъ всю сполна сумму; до уплаты же послѣдняго срочнаго платежа, чтобы инструментъ былъ признанъ собственностью продавца, и чтобы пріобрѣтатель не имѣлъ права, подъ отвѣтственность уголовного преслѣдованія, распорядиться или продать инструментъ, согласно обязательнымъ законамъ въ Россіи.

ПРОЕКТЪ

на II-й Всероссийскій съѣздъ ремесленниковъ въ г. С.-Петербургѣ, выработанный севастопольскими ремесленниками на общемъ собраніи, созванномъ севастопольскимъ городскимъ головой, согласно предложенной программѣ II-го Всероссийскаго съѣзда ремесленниковъ.

I. Какія дѣйствующія узаконенія о ремесленникахъ по ремесленной промышленности устарѣли, и какія желательны въ нихъ измѣненія?

1) Согласно Ремесленнаго устава изданія 1899 г. книга вторая о ремесленной промышленности:

Подлежать измѣненію слѣдующія ст.: 285 съ примѣненіями для мастеровъ ст. 388 или званія одинокаго рабочаго, безъ примѣненія таковой.

Ст. 302. Въ каждомъ цехѣ учреждается выборный представитель отъ подмастерьевъ по цехамъ.

Ст. 310. Упразднить.

Ст. 312. Ремесленный голова обязательный гласный при городскомъ управленіи.

Ст. 314. Слова («и нерадивыхъ содержать подъ стражей») упразднить.

Ст. 326. Слово («выгоняется») замѣнить словомъ: исключается.

Ст. 342. Замѣняется ст. 312-ой.

Ст. 346. (добавить), а въ мѣстностяхъ внѣ осѣдлости бывшіе вновь еврей-мастера должны быть обязательно подвергнуты испытанію въ знаніи своего ремесла.

Ст. 363. Упраздняется.

Ст. 379. Денежныя сборы подлежатъ сдачѣ въ Ремесленную кассу и освобождаются отъ всѣхъ фискальныхъ сборовъ.

Ст. 460. Примѣняется ст. 379.

II. Какія мѣры способствуютъ улучшенію обработки ремесленныхъ издѣлій?

II-ой. Съ примѣненіемъ ст. 281-ой.

Открытіе обширныхъ складовъ разныхъ усовершенствованныхъ инструментовъ, машинъ и орудій обработки изъ сырыхъ.

матеріаловъ, по всѣмъ отраслямъ ремесленнаго производства, съ продажей ихъ на льготныхъ условіяхъ, и устройство для этого центрального бюро и посредничества.

III. Какіе типы ремесленныхъ школъ, учебныхъ мастерскихъ и спеціальныхъ курсовъ необходимы для поднятія русской промышленности?

III. Открытіе учебно-образовательныхъ ремесленныхъ школъ, въ программу которыхъ вошло бы преподаваніе теоріи производства по всѣмъ отраслямъ ремеслъ.

Выработать программу широкихъ, соотвѣтствующихъ размѣровъ, примѣняя ст. 281 ремеслен. уст., издан. 1899 г., о ремесленныхъ правилахъ.

III. Какого рода кредитъ признается ремесленниками наиболѣе для себя выгоднымъ?

III. Желательно при Ремесленныхъ Управахъ открытіе ссудо-сберегательныхъ кассъ по типу мелкаго кредита.

V. Какія мѣры желательны принять въ видахъ облегченія сбыта ремесленныхъ издѣлій?

V. Открытіе при ссудо-сберегательной ремесленной кассы магазина или склада по типу городскихъ ломбардовъ исключительно для ремесленниковъ, гдѣ каждый мастеръ можетъ получить ссуду подъ свою вещь, съ вычетомъ извѣстныхъ $\frac{0}{10}\frac{0}{10}$ за храненія, страховку и комиссіонные. Всѣ предметы, т.-е. издѣлія, должны оцѣниваться спеціальными мастерами-экспертами бесплатно; покупатель долженъ имѣть гарантію какъ на заказанную вещь, а такъ же каждый мастеръ можетъ поставить свое издѣліе въ продажу, не взявши ссуду, съ уплатой за храненіе.

VI. Какіе желательны измѣненія въ порядкѣ пересылки ремесленныхъ издѣлій по почтѣ и по желѣзнымъ дорогамъ?

VI. Ходатайствовать предъ Министерствомъ Путей Сообщенія о выработкѣ особаго возможно удешевленнаго тарифа для перевозки сырого матеріала и издѣлій, безъ распредѣленія по классамъ, и только лишь для производства ручнаго труда.

VII. Каковъ долженъ быть, въ интересахъ ремесленной промышленности, законъ о праздничномъ отдыхѣ?

VII. Въ воскресные и двѣнадцатые дни должны быть обязательно освобождены какъ подмастерья, такъ и ученики; при этомъ въ ремесленномъ училищѣ преподаватели должны читать лекціи по добыванію и обработкѣ металловъ и пр. предметовъ, близкихъ къ познанію ремесла.

Разсмотрѣніе выработаннаго особой комиссіей при Обществѣ для содѣйствія русской промышленности и торговлѣ проекта устава о ремесленной промышленности и составляющихъ его предметъ вопросовъ.

I. Объ условіяхъ открытія и закрытія ремесленныхъ мастерскихъ и заведеній?

I. Согласно правиламъ ремесленнаго устава.

II. О взаимныхъ правахъ и обязанностяхъ мастеровъ, подмастерьевъ и учениковъ?

II. Согласно существующаго Ремесленнаго устава, съ введеніемъ обязательнаго страхованія подмастерьевъ со вступительными членскими взносами, — единовременнымъ, для образованія фонда на случай увѣчья и смерти, и взноса $\frac{1}{100}$ съ жалованья, какъ подмастерья, а такъ же и мастера за своего подмастерья и обязательное страхованіе учениковъ за счетъ мастера.

Страхованіе и касса его соединена съ ссудо-сберегательнымъ учрежденіемъ, которое пользуется $\frac{2}{3}$ страхового капитала для выдачи ссудъ за $\frac{1}{100}$ въ пользу страховой кассы.

III. Объ условіяхъ и порядкѣ приема подмастерьевъ и учениковъ въ ремесленныя мастерскія и увольненіе ихъ изъ таковыхъ?

III. Согласно существующаго Ремесленнаго устава.

IV. О ремесленномъ ученичествѣ?

IV. Приемъ учениковъ долженъ быть съ 13 лѣтъ. При этомъ старшина своего цеха долженъ знать въ своемъ цехѣ всѣхъ учениковъ и въ какомъ положеніи находятся ученики у мастера: не отвлекаетъ ли мастеръ ученика къ домашнимъ работамъ, какъ обходятся подмастерья съ нимъ, хороша-ли пища, а помѣщеніе, удовлетворяетъ ли размѣрамъ числу учениковъ.

При Ремесленныхъ Управахъ должна находится жалобная книга для учениковъ. Въ случаѣ, если обидитъ хозяинъ подмастерье, то старшины должны разслѣдовать жалобу; при этомъ фабричный инспекторъ можетъ всегда въ Ремесленной Управѣ провѣрить жалобы и, въ случаѣ несправедливаго рѣшенія со стороны старшины цеха, послѣдній преслѣдуется судебнымъ порядкомъ. При ремесленномъ училищѣ должны быть вечерніе курсы черченія и рисованія для учениковъ.

V. О ремесленномъ устройствѣ цеховъ и ремесленныхъ обществъ, ихъ устройствѣ, предметахъ вѣдѣнія и состава?

V. Ремесленная Управа крайне необходимое правленіе для ремесленниковъ. Ремесленный голова долженъ быть обязательно гласнымъ Городской Думы, потому что нужды ремесленниковъ должны быть извѣстны городу, какъ и городскія. О развитіи ремесла для города необходимо вѣдать Ремесленной Управѣ. Ремесленная Управа должна состоять изъ административной и учебной частей, подъ предсѣдательствомъ Ремесленнаго Головы; административная часть находится въ вѣдѣніи Ремесленной Управы и раздѣляется на цехи; учебная часть въ завѣдываніи директора Ремесленнаго Техническаго училища. Ремесленная Управа должна заботиться о развитіи ремесла въ городѣ, о ремесленныхъ нуждахъ, помогать во время болѣзни и старосты, разбирать дѣла между заказчиками; словомъ, все, что необходимо для развитія ремесла для ремесленниковъ, все должно быть сосредоточено въ Ремесленной Управѣ, и, въ необходимыхъ случаяхъ, когда извѣстное положеніе требуетъ что-либо необходимое отъ города, то Ремесленный Голова входитъ съ ходатайствомъ въ Городскую Думу.

VI. О ремесленной инспекціи?

VI. Вѣдать фабричному инспектору.

VII. О присутствіяхъ по ученическимъ дѣламъ?

VII. Вмѣняется въ обязанность Ремесленному Головѣ, директору Ремесленнаго Училища и податному инспектору, а также старшинамъ всѣхъ цеховъ.

VIII. О порядкѣ обжалованія распоряженій органовъ Ремесленнаго Управленія, и объ ихъ отвѣтственности?

VIII. Неправильное дѣйствіе Ремесленнаго Управленія обжаловывается фабричному инспектору.

IX. О ремесленномъ судѣ и уставѣ о наказаніяхъ имъ налагаемыхъ?

IX. Примѣняется уставъ о ремесленной промышленности, изд. 1899 г., раздѣлъ III, о взысканіяхъ и наказаніяхъ за нарушенія ремесленныхъ постановленій.

ДОКЛАДЪ

И. Лауца (печного мастера въ г. Ригѣ).

§ 2. *Вопросъ:* Какія мѣры содѣйствуютъ улучшенію обработки промышленныхъ производствъ?

Отвѣтъ: Улучшеніе можно достигать только тѣмъ, что какъ можно скорѣе найдутъ возможность соединять ремесленниковъ въ общества, или товарищества.

Этимъ улучшались бы не только промышленныя произведенія, но и все ремесленное сословіе улучшалось бы и процвѣтало бы. Итакъ, такія общества пользовались бы лучшею славою и имѣли бы лучшей сбытъ, могли бы дешевле покупать сырой матеріаль лучшаго качества, пріобрѣсть хорошія рабочія машины, и такъ всѣ члены соединены общимъ интересомъ, они могли бы помогать другъ другу.

Но такъ какъ хорошій ремесленникъ обыкновенно худой купецъ, то слѣдовало бы опредѣлять хорошихъ коммерческихъ директоровъ, которые занимались бы покупкою и продажею. Также слѣдовало бы учреждать сберегательныя и ссудныя кассы съ низкимъ размѣромъ.

§ 6. Что касается положенія перевозки на желѣзныхъ дорогахъ, то измѣненія тарифа необходимы:

Во 1-хъ, если пересылается большее количество ремесленныхъ производствъ, то слѣдуетъ ввести пониженіе тарифа.

Во 2-хъ, если товаръ, вслѣдствіе малой своей стоимости, нельзя упаковать, то слѣдуетъ дать возможность отправить его безъ упаковки.

Этимъ избавили бы отправителя отъ утраты времени и денегъ.

§ 7. Работы во время праздниковъ должны быть допущены только въ случаяхъ крайней необходимости, и было бы весьма желательнымъ опредѣлить всѣ праздники мѣстнымъ положеніемъ.

§ 2. Относится къ обоюднымъ правамъ и обязанностямъ мастеровъ, подмастерьевъ и мальчиковъ.

Взаимныя права и обязанности мастеровъ и подмастерьевъ изложены хорошо и ясно въ русскомъ промышленномъ уставѣ. отд. II §§ 402—416; непременно же слѣдуетъ установить и срокъ отказа въ двѣ недѣли, несоблюденіе котораго должно быть наказано значительными денежными штрафами. Этотъ пунктъ долженъ имѣть значеніе и во время забастовокъ.

Положеніе же мальчиковъ, какъ оно теперь существуетъ, совершенно невозможное. Благодаря социаль-демократическихъ ученій и возмущеній, мальчикъ потерялъ уваженіе къ своимъ начальни-

камъ, и мы не имѣемъ возможности заставлятъ его исполнить свои обязанности, такъ какъ даже мировой судья, вслѣдствіе неправильно составленныхъ принциповъ, въ случаѣ спорнаго вопроса, рѣшаетъ въ пользу мальчика.

Вслѣдствіе такихъ обстоятельствъ много мастеровъ предпочитаютъ совсѣмъ не держать мальчиковъ.

Необходимо установить законы, посредствомъ которыхъ было бы возможно заставить мальчика окончить предписанное ему учебное время, исключая только тѣ случаи, въ которыхъ здоровье мальчика не позволяетъ ему продолжать начатое ремесло.

Объ этомъ же мальчикъ долженъ представить врачебное удостовѣреніе.

Если же мальчикъ требуетъ освобожденіе отъ контракта для перехода на другое лучшее мѣсто, которое улучшало бы его социальное положеніе въ высокой степени, то, при имѣннй достаточныхъ доказательствъ, онъ долженъ быть освобожденъ отъ своихъ обязанностей, съ тѣмъ, чтобы онъ черезъ годъ опять же подтвердилъ эти доказательства.

Если же освобожденіе отъ контракта произошло на основаніи ложныхъ показаній мальчика, то родители, опекуны, а также и мальчикъ должны подвергаться соотвѣтствующимъ значительнымъ денежнымъ штрафамъ.

Если же мальчикъ дурнымъ поведеніемъ и другими уловками хочетъ принудить своего мастера уволить его, то онъ долженъ подвергаться тѣлеснымъ наказаніямъ, а именно въ присутствіи цехового старшины и его родителей.

§ 7. Фабричные инспекторы не должны быть допущены къ мелкому промыслу, такъ какъ они, съ бюрократической точки зрѣнія, рѣшаютъ все по одному масштабу, а при мелкомъ промыслѣ нельзя примѣнять весь рабочій и фабричный законъ. Иначе бы ремесленникъ съ самаго начала былъ участенъ и долженъ бы пропасть, такъ какъ средства, которыми онъ работаетъ, слишкомъ малы.

Для надзора надъ мальчиками и промышленными учрежденіями могутъ быть выбраны инспекторы, изъ числа разныхъ ремесленниковъ, слѣдующимъ образомъ: каждый промышленный цехъ избираетъ изъ своей среды трехъ инспекторовъ, которые удостовѣряются фабричнымъ инспекторомъ и совершаютъ надлежащія ревизіи подъ надзоромъ и по указанію фабричнаго инспектора; составленные при ревизіяхъ протоколы должны быть утверждены фабричнымъ инспекторомъ и переданы надлежащему мировому суду.

Промышленныя учрежденія могутъ быть раздѣлены на участки по числу ихъ и по мѣсту, гдѣ они находятся.

Належащей нижней инстанціей по дѣламъ съ мальчиками должны считаться относящіяся цехи, которые должны обыскивать спорное дѣло и могутъ назначать штрафы до 5 руб., съ пеховымъ судомъ, состоящимъ изъ ремесленниковъ съ юристомъ во главѣ.

ПРОГРАММА

о нуждахъ ремесленниковъ, составленная Таганрогской Общей Ремесленной Управой и комиссіей избранной общимъ собраніемъ ремесленниковъ, для предьявленія таковой 2-му Всероссийскому Съѣзду русскихъ ремесленниковъ (въ С.-Петербурѣ).

1) ст. 279. Просить о дополненіи статьи: производить работы ручными машинами и мелкими двигателями.

2) ст. 285. Желательно измѣненіе статьи въ той ея части, гдѣ говорится объ освобожденіи отъ записи въ цехъ плотниковъ, штукатуровъ, каменщиковъ и проч. Просить чтобы записи въ цехъ подлежали-бы всѣ безъ исключенія ремесла.

3) ст. 308. Просить о присвоеніи Ремесленному Головѣ мундира и цѣпи со знакомъ города.

4) ст. 312. Желательно, чтобы ремесленное О-во имѣло въ Городской Думѣ 3 представителей: Ремесленного Голову и 2 избранныхъ Обществомъ въ качествѣ гласныхъ.

5) ст. 387. Ходатайствовать объ отмѣнѣ примѣчанія къ ст. 387—полностью, относительно купцовъ 1-й и 2-й гильдій, коимъ предоставлено право имъ заниматься разными цеховыми ремеслами.

6) Желательно (въ ученическомъ отдѣлѣ) добавить, что лицо отдавшее ученика въ ученіе къ мастеру не могло отобрать его до истеченія срока ученія, безъ законной на то причины. Никто изъ мастеровъ не имѣлъ бы право принимать и переманивать учениковъ другихъ мастеровъ, подъ опасеніемъ штрафа въ пользу ремесленной казны и возмѣщенія мастеру причиненныхъ уходомъ убытковъ.

7) ст. 427. Просить объ отмѣнѣ этой статьи; желательно имѣть право устанавливать цѣны по каждой отрасли.

8) ст. 430. Просить о предоставленіи права парикмахерскимъ и цирюльнымъ мастерамъ производить работы въ воскресные и праздничные дни съ 9 ч. утра до 2 ч. дня со своими подмастерьями и учениками, въ виду того, что всѣ дни недѣли, кромѣ субботы, мастера не производятъ работъ за неимѣніемъ таковой. Просить предоставить право желающимъ подмастерьямъ всѣхъ ремеслъ производить работы въ воскресные и праздничные дни за особую плату по соглашенію.

9) ст. 430. Ходатайствовать объ увеличеніи рабочихъ часовъ для ремесленныхъ и строительныхъ во время сезона работъ на 2 ч., т. е. 14 час. въ сутки, въ теченіе 60 дней.

10) ст. 433. Просить объ отмѣнѣ въ ст. той части гдѣ говорится о запрещеніи выписывать товаръ ремесла. Ходатайствовать о предоставленіи права выписывать товаръ ремесла по его потребности для собственнаго производства, безъ взысканія гильдейскихъ сборовъ.

11) Желательно устройство ремесленныхъ общественныхъ магазиновъ, приобрѣтеніе матеріаловъ въ сыромъ видѣ и изъ первыхъ рукъ, ручныхъ машинъ и инструментовъ, съ отпускомъ для сего долгосрочной ссуды отъ казны.

12) Желательно и необходимо для дѣтей ремесленниковъ школа грамоты и лекцій ремеслъ и воскресныя школы для ремесленныхъ учениковъ черченія и рисованія, съ помощью на содержаніе таковыхъ правительственной субсидіи.

13) Просить увеличеніе кредита съ долгосрочными ссудами и съ меньшими $\frac{0}{0}\frac{0}{0}$.

14) Просить объ устройствѣ посредническихъ операцій при кредитномъ товариществѣ, при крупной долгосрочной ссудѣ и при меньшихъ $\frac{0}{0}\frac{0}{0}$.

15) Желательно, чтобы мелкія ремесленники свои собственные издѣлія имѣли право продавать на воскресныхъ и праздничныхъ базарахъ.

16) Желательно пересылку ремесленныхъ издѣлій по желѣзнымъ дорогамъ и по воднымъ путямъ по уменьшенному тарифу.

17) Желательно ремесленный судъ съ правами Уст. о наказ. Мировыхъ Судей.

18) Желательно устройство устроительныхъ по найму подмастерьевъ и примирительныхъ, по происшедшимъ недоразумѣніямъ, камеръ.

19) Желательно учрежденіе устроительно-примирительныхъ камеръ между мастерами и работодателями.

20) Воспретить подрядчикамъ-строителямъ одного ремесла брать работу другихъ ремеслъ; желательно, чтобы работы отдавались по каждому цеху—спеціальнымъ лицамъ. Подрядчикамъ-строителямъ, не имѣющимъ техническаго или управнаго свидѣтельства на званіе мастеровъ ремеслъ воспретить брать подряды ремеслъ, а въ противномъ случаѣ подрядчиковъ подвергать денежному штрафу въ пользу Ремесленной казны по постановленію Ремесленной Управы.

21) Ремесленникамъ-изобрѣтателямъ искусствъ желательно выдача охраннаго свидѣтельства Ремесленной Управой.

22) Ходатайствовать о правительственномъ страхованіи жизни ремесленныхъ рабочихъ.

ПОЛОЖЕНІЯ ДОКЛАДА

СПБ. цехов. мастера П. А. Алексѣва.

Объ измѣненіи статьи 303 Устава о Промышленности, т. XI, ч. 2,
Св. Зак., изд. 1893 г.

1. Установленныя, согласно ст. 303-ей Уст. о Промышленности, правила въ настоящее время являются для столичныхъ ремесленниковъ совершенно непригодными въ виду измѣнившихся общественныхъ условій быта вѣчно-цеховыхъ ремесленниковъ въ связи съ «Положеніемъ о видахъ на жительство» и составленіемъ посемейныхъ списковъ столичныхъ обывателей.

2. *Сословныя* Управы при настоящихъ условіяхъ цѣлесообразнѣе замѣнить Общюю Ремесленную Управою на основаніяхъ, изложенныхъ въ статьяхъ 300, 305, 337, 356, 357, 359, 364, 373, 375, 376 и 377-ой Устава о Промышленности.

3. Высочайшій Указъ отъ 28-го марта 1891-го года о воспрещеніи права жительства евреямъ-механикамъ, винокурамъ, пивоварамъ и вообще всѣмъ мастерамъ и ремесленникамъ, переселяющимся изъ черты еврейской осѣдлости, а равно и изъ другихъ мѣстностей Имперіи, распространить на г. С.-Петербургъ и Петербургскую губернію.

4. Статью 303-ю Устава о Промышленности установить въ слѣдующемъ изложеніи: «въ столичныхъ городахъ С.-Петербургѣ и Москвѣ ремесленное управленіе устанавливается на общихъ для всей Имперіи основаніяхъ, съ воспрещеніемъ лишь права жительства, какъ въ вышеозначенныхъ столичныхъ городахъ, такъ равно и въ С.-Петербургской и Московской губерніяхъ, всѣмъ евреямъ-механикамъ, винокурамъ, пивоварамъ и вообще мастерамъ и ремесленникамъ, переселяющимся изъ черты еврейской осѣдлости, а равно и изъ другихъ мѣстностей Имперіи».

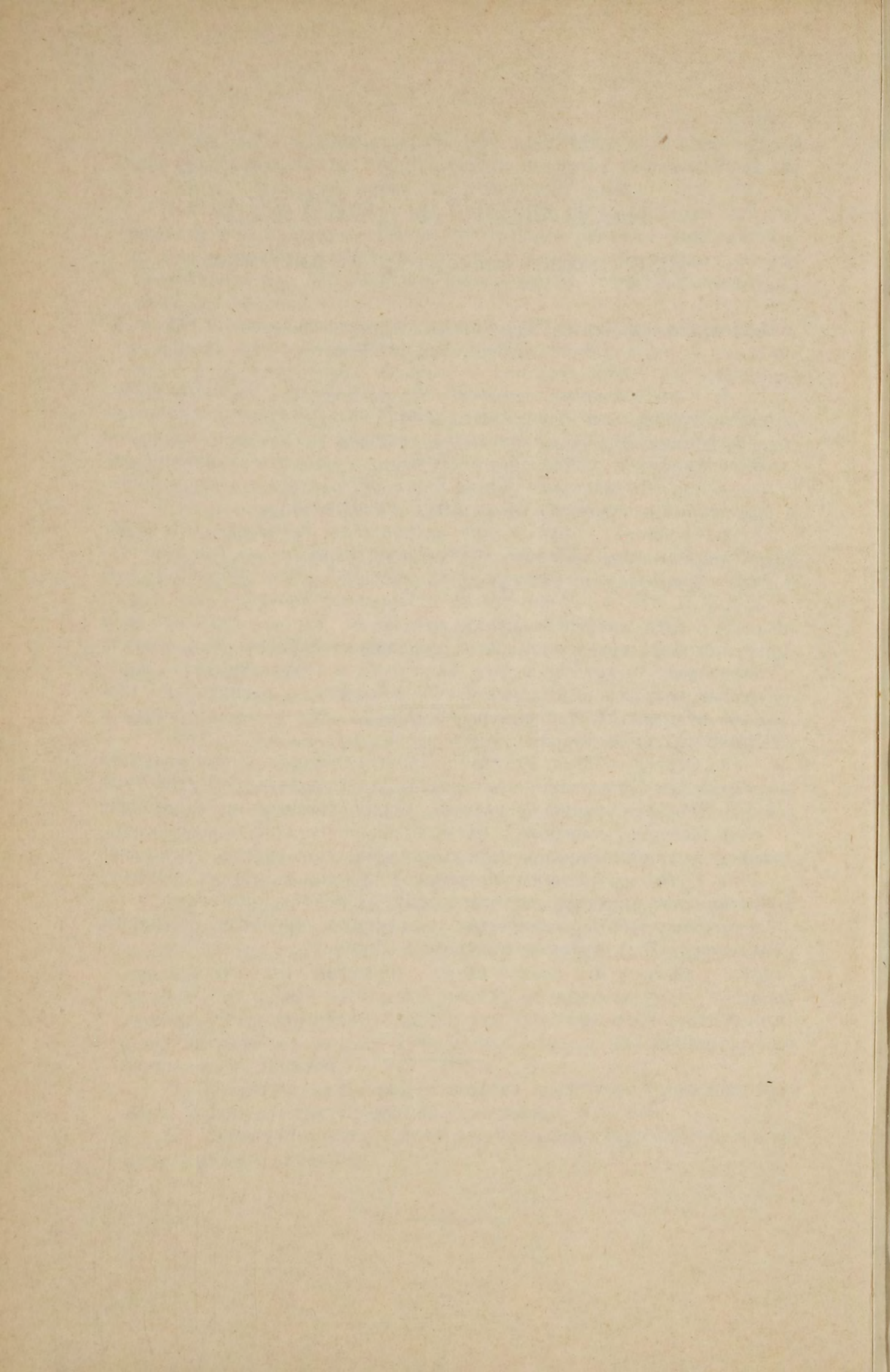

Положеніе ремесленной промышленности въ г. Ковнѣ.

Докладъ ковенскихъ ремесленниковъ.

Развитіе ремесленного производства въ г. Ковнѣ опредѣляется тѣми окружающими условіями, среди которыхъ приходится развиваться нашей торговлѣ и промышленности вообще.

Съ одной стороны, на разстояніи 3-хъ часовъ ѣзды мы имѣемъ торговую Вильну, съ все растущимъ числомъ предприятий и производствъ, а съ другой—на такомъ же разстояніи эйдткуненскій выѣздъ за границу съ маршрутомъ на Кенигсбергъ и Берлинъ, о торговлѣ и промышленности которыхъ намъ нечего даже и мечтать.

Въ самой же ковенской губерніи имѣется г. Шавли съ крупнымъ производствомъ: кожевеннымъ (Френкель) и конфектнымъ (Бр. Кагановы) и значительнымъ развитіемъ другихъ ремеслъ.

Эти обстоятельства не только лишаютъ ковенское ремесло районнаго во многихъ случаяхъ и мѣстнаго городского рынка, наводняемаго издѣліями изъ виленскихъ мастерскихъ и кенигсбергскихъ фабрикъ.

Число ремесленныхъ предприятий въ г. Ковнѣ довольно значительное. По отдѣльнымъ ремесламъ число предприятий и количество рабочихъ и учениковъ распредѣляется такъ:

Наименованіе ремесла.	Число пред- приятий.	Число рабо- чихъ и под- мастерень.	Число млад- шихъ работ- ч. и учениковъ.
Типографія и литографія .	11	200	50
Портн. маст.	200	300	350
Портнихи	50	15	150
Колбасное производство .	100	18	50
Столяр. мастер.	20	150	40
Жестяное и мѣдное произ- водство	50	35	50
Кузнечное и каретное . .	10	30	40
Малярн. завед.	50	150	75

Каменщики	25	200	нѣтъ
Обойщики	8	10	20
Булочныя и кондитерскія.	90	120	50
Пекарни хлѣба	35	30	40
Шляпочники и скорняки .	30	50	30
Ювелиры	15	15	20
Часовщики	25	25	30
Слесари	20	30	40
Переплет. завед.	15	35	45
Товарн. завед.	5	15	10
Плотники	10	100	нѣтъ
Парикмахерскія	30	75	30
Заготовочныя	15	45	60
Сапожники	250	260	300
Шорныя маст.	6	5	5
Красильщики	7	2	—
Чулочницы	20	60	25
Электротехники	12	25	20
Рѣзчики (по дереву) . . .	2	3	4
Конфектныя мастерскія . .	5	70	10
Костельныхъ издѣлій . . .	6	15	5
Канатное	2	неизв.	неизв.
<hr/>			
Итого	1118	2088	1394

По собранымъ матеріаламъ на поставленные делегатской комиссіей вопросы получились отъ разныхъ ремесль слѣдующія свѣдѣнія, рисующія приблизительно состояніе предпріятія.

Колбасное. Производство крупное, обороты нѣкоторыхъ мастерскихъ достигаютъ десятковъ тысячъ. Въ 4-хъ предпріятіяхъ—электрическая тяга. Сбытъ—городской и районный; замѣчается вывозъ и въ Петербургъ. При наиболѣе крупныхъ предпріятіяхъ—магазины (съ отдѣленіями) съ большой розничной продажей. Имѣется конкуренція. Союзовъ предпр. нѣтъ. Рабочіе работаютъ понедѣльно. Зараб. плата отъ 4-хъ до 15 р. Время ученичества отъ 2-хъ до 4-хъ лѣтъ; плата при всемъ готовомъ за 1-ые 2 года до 100 р.

Портняжное дѣло. Ремесло, за малыми исключеніями, въ упадкѣ. Конкуренція отчаянная. Сбытъ—мѣстный: по заказу и готовое. Во время сезона цѣны устанавливаются отъ 10 до 20%⁰ выше. За послѣдніе 2 года было въ 3 мастерскихъ 8 забастовокъ. Наемъ рабочихъ—лично, годично, помѣсячно, понедѣльно и поштучно. Ученичество отъ 2 до 4 лѣтъ. Въ среднемъ выводѣ мальчикъ получаетъ за время ученія до 75 руб. и столъ за послѣдніе два года. Упадокъ ремесла объясняется тѣмъ, что мало-мальски взыскательный обыватель пренебрежительно относится къ ковенскому портному и заказываетъ себѣ платье въ Вильнѣ или же у портныхъ, специально наѣзжающихъ изъ Ке-

нигсберга для приѣма заказовъ. Способствуетъ упадку ремесла и отсутствіе въ Ковнѣ хорошихъ, знающихъ свое дѣло рабочихъ. Опытный подмастерье предпочитаетъ Ковнѣ такіе города, какъ Рига, Кіевъ, Одесса, Петербургъ, а то, что остается въ городѣ, представляетъ собою людей, кое-какъ научившихся ремеслу, не имѣющихъ ни школы, ни подготовки.

Ко всему этому въ ковенскихъ мастерскихъ нѣтъ современныхъ техническихъ приспособленій, ибо оборотный капиталъ, за отсутствіемъ не только дешеваго, но и всякаго кредита, слишкомъ малъ для того, чтобы можно было ими обзавестись.

Осложняется дѣло ожесточенной конкуренціей. Подмастерья, во многихъ случаяхъ, уходятъ изъ мастерской и становятся сами хозяевами. Сначала они берутъ себѣ работу на домъ, а потомъ начинаютъ принимать заказы непосредственно при помощи суконныхъ торговцевъ, играющихъ въ этомъ отношеніи роль комиссіонеровъ. Дѣлаясь владѣльцами мелкихъ мастерскихъ, неувѣренныя въ завтрашнемъ днѣ, они принимаютъ заказы по какой-нибудь цѣнѣ. Таково положеніе въ общемъ. Какъ исключенія имѣются нѣсколько мастерскихъ съ значительнымъ и постояннымъ количествомъ заказчиковъ и довольно обширнымъ оборотомъ. Эти мастерскія имѣютъ при себѣ магазины суконъ, и производство стоитъ у нихъ относительно лучше. Но эти счастливыя исключенія еще ярче отмѣчаютъ незавидное положеніе общей массы портныхъ и упадокъ ихъ ремесла.

Аналогично положеніе шляпочнаго и чулочнаго ремесла. Тутъ еще присоединяется развитіе фабричной промышленности, вытѣсняющей отдѣлкой и дешевизной ремесленные издѣлія.

Столярное дѣло. Ремесло въ упадкѣ. Производство мебели вытѣсняють заграничныя и русскіе фабрикаты. Для другихъ столярныхъ работъ и для плотниковъ работа сезонная—отъ мая до осени. Конкуренція ожесточенная. Наемъ рабочихъ на биржѣ; заработная плата до 12 руб., плотниковъ до 10 руб. въ недѣлю. Профессиональныхъ обществъ нѣтъ.

Маллярное дѣло. Ремесло въ среднемъ состояніи. Работа—сезонная въ теченіе 6 мѣсяцевъ. Заработная плата отъ 3 до 18 р. въ недѣлю.

Каменщики. Сезонъ отъ весны до осени. Работа случайная. Сильная конкуренція. Заработная плата отъ 6-ти до 14 руб. въ недѣлю.

Кузнечно-каретное ремесло въ хорошемъ состояніи. Число рабочихъ въ предпріятіи отъ 5-ти до 15-ти. Конкуренція чувствительна. Сбытъ городской. Наемъ рабочихъ понедѣльный, заработная плата отъ 4-хъ до 10 руб. въ недѣлю.

Переплетчики. Ремесло въ крайнемъ упадкѣ. Ожесточенная конкуренція. За исключеніемъ одного-двухъ, всѣ бѣдствуютъ. Замѣчается уменьшеніе предпріятій и заказовъ въ нихъ. Недѣльная плата рабочаго отъ 3-хъ до 8-ми руб.

Обойное дѣло. Ремесло падаетъ, за отсутствіемъ рабочихъ.

Работа сезонная съ августа до ноября. Наблюдается конкуренція. Ученичество 3 года—плата 80 руб. Помѣсячная плата рабочаго отъ 20-ти до 40.

Сапожники. Ремесло въ упадкѣ. Причина — распространяющееся производство механической обуви. Въ городѣ уже имѣются въ настоящее время 3 такихъ производства. Не удивительно, что число предпріятій уменьшается и сокращается поступленіе заказовъ. При этомъ страшная конкуренція. Нѣкоторая часть получаетъ работу у магазиновъ и еще кое-какъ пробавляется. Большая же часть должна довольствоваться случайными заказами и то въ предпраздничное время. Будущее ручного производства обуви довольно мрачно. Въ настоящее время имѣются въ городѣ 4—5 болѣе значительныхъ сапожныхъ мастерскихъ съ 18—25—30-ю рабочими. При этихъ мастерскихъ—магазины съ большой розничной продажей. Заработная плата рабочимъ поштучно отъ 1 руб. 25 к. до 5—6 руб. за пару. Время ученичества отъ 3 до 4-хъ лѣтъ. Плата—столь и квартира и маленькое жалованье послѣ 1-го года.

Типографія и литографія. Положеніе хорошее, въ особенности литографское производство. По своему развитію, сбыту и по размѣрамъ оборота это дѣло въ гор. Ковнѣ уже потеряло свой ремесленный характеръ и стало крупнымъ, почти фабричнымъ производствомъ. Почти всѣ литографіи и типографіи утилизируютъ электрическую тягу. Нѣкоторыя предпріятія съ 40—50-ю рабочими дѣлаютъ обороты въ 50,000 руб. въ годъ. Типографіи, за исключеніемъ 2-хъ, работаютъ для города и окрестностей. Что же касается литографій, то заказы поступаютъ изъ разныхъ мѣстъ Имперіи—Риги, Москвы, Петербурга, даже изъ Сибири и Кавказа. Конкуренція чувствительна. Имѣется союзъ печатниковъ. Плата рабочимъ помѣсячно. Наборщикъ получаетъ отъ 20 до 50 руб. въ мѣсяць. Газетная работа поштучно—по 18 к. съ тысячи.

Жестяники. Ремесло въ крайнемъ упадкѣ. Въ кровельной работѣ подмастерья конкурируютъ съ хозяевами, принимая заказы для себя и, такимъ образомъ, страшно понижаютъ цѣны. Производство изъ бѣлой и черной жести, такъ называемая «листовая» работа, также находится въ жалкомъ состояніи. Съ одной стороны, эти издѣлія вытѣсняетъ ввозъ заграничной эмалированной посуды, съ другой—ихъ производство ведется примитивными орудіями, безъ машинъ и приспособленій. Положеніе жестяниковъ при такихъ условіяхъ безвыходное и для нихъ не только потерянь сбытъ по мѣстечкамъ и деревнямъ, но даже и городской рынокъ начинаетъ постепенно ускользать изъ ихъ рукъ. Такъ, недавно еще мѣстная фабрика анилиновыхъ красокъ подъ фирмой «Х. Готлибъ» являлась крупнымъ заказчикомъ мѣстныхъ жестяниковъ, но послѣдніе должны были, за отсутствіемъ необходимыхъ приспособленій, отказаться отъ этого заказа, и фирма «Х. Готлибъ» выписываетъ всю свою посуду изъ Москвы; для

кровельной работы—сезонъ тянется отъ мая до августа; для листово́й—круглый годъ. Цѣны стоятъ все время крайне низкія. Наемъ рабочихъ на биржѣ. Заработная плата кровельнымъ отъ 7 до 10-ти, рабочимъ по листово́й—не больше шести.

Мастерскія костельныхъ издѣлій. Ремесло въ отличномъ состояніи. Работа—въ теченіе круглаго года. Несмотря на наличность конкуренціи, цѣны держатся на устойчивой высотѣ. Заработная плата довольно высокая—до 15 р. въ недѣлю.

Парикмахерскія и шорныя мастерскія также въ прекрасномъ состояніи.

Ювелирное дѣло въ неважномъ положеніи. Вліяетъ: 1) конкуренція, 2) близость Вильны и заграницы и 3) (главное) высокая пробирная пошлина (60 к. за клейменіе золотника золота). Цѣны неустойчивыя. Наемъ рабочихъ лично и поштучно. Ученичество, безъ всякой платы ученику, отъ 2-хъ до 3-хъ лѣтъ.

Пекари и кондитеры. За исключеніемъ бараночнаго дѣла, ремесло—въ упадкѣ. Только нѣсколько кондитерскихъ и турецкая пекарня въ выгодномъ положеніи: остальные существуютъ кое-какъ. Конкуренція страшная. Цѣны потому неустойчивыя. Имѣется профессиональное общество, которое существуетъ 3-й годъ. Число рабочихъ по отдѣльнымъ мастерскимъ отъ 4-хъ до 12-ти. Заработная плата отъ 4-хъ до 7-ми руб. въ недѣлю.

Слесарное производство въ упадкѣ по причинѣ сильнаго развитія въ Ковнѣ фабрично-заводской промышленности по выработкѣ желѣзныхъ издѣлій.

Лучше положеніе *электротехниковъ*, вслѣдствіе распространенія въ Ковнѣ электрическаго освѣщенія и тяги.

Такое фактическое положеніе ремесленной промышленности въ г. Ковнѣ. Настоящее рисуется въ довольно черныхъ краскахъ, а будущее—съ гигантскими шагами въ области фабрично-заводской техники тоже ничего пріятнаго не даетъ въ перспективѣ. Безнадежность и тоскливая забота за завтрашній день—вотъ характерные элементы для современныхъ настроеній ремесленниковъ вообще и ковенскихъ въ особенности.

Бытовое положеніе ковенскихъ ремесленниковъ не лучше ихъ экономическаго состоянія. Общественная жизнь въ ихъ средѣ почти незамѣтна. Мѣстная газета насчитываетъ очень мало подписчиковъ (какой нибудь десятокъ) среди ковенскаго ремесленнаго люда. То же самое, къ сожалѣнію, слѣдуетъ сказать и о библиотекахъ. Отсутствие ремесленныхъ клубовъ и обществъ какъ нельзя ярче указываетъ на разобщенность и разбродъ въ ремесленной средѣ. Въ отношеніи мѣстныхъ ремесленниковъ къ съѣзду и его программѣ также сказалась малокультурность ремесленной среды. Такъ многіе ремесленники (если не значительнѣйшая часть) категорически высказалась противъ всякаго техническаго образованія, противъ присутствій по ученическимъ дѣламъ и т. д. Наконецъ, отношенія ремесленниковъ другъ къ другу... Равнодушныя, безразличныя, они часто переходятъ въ

грубую и дикую борьбу на почвѣ конкуренціи и кончаются, въ лучшемъ случаѣ, камерой суда, а иногда и убійствомъ (случай съ трубочистомъ Н. Кацемъ).

Вся эта атмосфера не можетъ, конечно, содѣйствовать просвѣтлѣнію умовъ и поднятію техники ремесла. Во всякомъ случаѣ, пока ковенскіе ремесленники весьма туго шли навстрѣчу просвѣтительнымъ начинаніямъ извнѣ. Такъ, мы разсматривали списки экспонентовъ на послѣдней шавельской выставкѣ и нашли всего на всего 3-хъ ковенскихъ ремесленниковъ.

Изъ всего этого можно сдѣлать выводъ, что много есть причинъ въ печальномъ состояніи ремесла въ г. Ковнѣ.

Тутъ и косность массы, и долгая бездѣятельность, и техническая отсталость и отсутствіе корпоративныхъ организацій, и недостатокъ въ кредитѣ.

Отсутствіе кредита чувствуется весьма сильно. Въ Ковнѣ нѣтъ специальныхъ кредитныхъ учрежденій для ремесленниковъ; нѣтъ и обыкновенныхъ кассъ взаимопомощи. Каждый ремесленникъ предоставленъ самому себѣ. Только нѣсколько десятковъ наиболѣе богатыхъ ремесленныхъ предпріятій пользуются кредитомъ въ мѣстныхъ банкахъ, общая же масса или пробивается своими средствами, или же пользуется ссудами мѣстнаго ссудо-сберегательнаго товарищества. О послѣднемъ слѣдуетъ замѣтить, что помощь, оказываемая имъ ремесленникамъ, довольно мизерная. Во 1-хъ, только $\frac{1}{4}$ ремесленниковъ пользуется имъ. Во 2-хъ, во главѣ общества стоятъ люди, которымъ интересы ремесленниковъ чужды и совершенно не понятны, и въ 3-хъ, условія выдачи ссудъ, крайне неблагоприятны вообще, въ особенности неблагоприятны для ремесленниковъ. Ссуда выдается по 10%, кромѣ того неизбѣжны, при слабой платежеспособности ремесленниковъ, пени дають еще нѣсколько %%. Такимъ образомъ, хотя платежи и разрѣшается произвести въ разсрочку, тѣмъ не менѣе кредитъ, открываемый ссудо-сберегательнымъ товариществомъ, является слишкомъ недостаточнымъ для удовлетворенія денежнаго голода ремесленниковъ.

Констатируя почти полное отсутствіе ремесленнаго кредита въ городѣ, мы не можемъ не указать на его послѣдствія — развитіе убыточнаго дисконта, широко открываемаго, и на бѣшенныя %% гг. ростовщиковъ.

Ковенское ремесло въ отношеніи организація стоитъ очень низко.

Коопераціи, потребительныя общества, артели и профессиональныя союзы — совершенно чуждыя ковенскому ремесленнику понятія.

Только въ 3-хъ случаяхъ замѣчались профессиональныя общества среди ремесленниковъ-хозяевъ: 1) общество портныхъ хозяевъ; 2) общество пекарей, и 3) общество маляровъ. (Всѣ были основаны въ 1905, 6, 7-омъ году).

Первое ставило себѣ чисто «оборонительныя» цѣли. Оно устраи-

вало локауты и защищало экономическіе интересы хозяевъ противъ хорошо сорганизованныхъ и часто бастовавшихъ рабочихъ. Второе и третье занималось этимъ не въ такой степени и ставило себѣ другія общія цѣли — нормировку цѣнъ, регулированіе сбыта и въ нѣкоторой степени подходили, такимъ образомъ, къ кооперативнымъ союзамъ.

Въ настоящее время о малярахъ и пекаряхъ ничего не слышно — надо полагать, что ихъ общества совершенно распались. Общество же портныхъ продолжаетъ существовать при 79 дѣйствительныхъ членахъ.

У ремесленниковъ рабочихъ организація въ союзы началась гораздо раньше и уже въ 1905—6 году охватила у насъ почти всѣ ремесла. За періодъ времени отъ конца 1905 года до начала 1908 года въ средѣ ремесленныхъ рабочихъ существовали слѣдующіе профессиональные союзы:

1) строительныхъ рабочихъ (туда входили столяры, маляры, жестянники, слесари, кузнецы, каменщики, обойщики, плотники и трубочисты);

2) пекарей (кондитеры, пекари хлѣба, бараночники);

3) портняжнаго дѣла (портные, портнихи, чулочницы, шляпочники, бѣлошвейки и т. д.).

4) ювелировъ и часовыхъ дѣлъ мастеровъ;

5) парикмахеровъ;

6) печатнаго дѣла (2 союза, расходившіеся между собою въ вопросѣ объ отношеніи къ политическимъ партіямъ);

7) сапожниковъ и заготовщиковъ, не имѣющихъ самостоятельнаго союза, но соединившихся почему-то въ одну организацію съ рабочими спичечныхъ фабрикъ,

и 8) мясники, составлявшіе одинъ союзъ съ извозчиками.

Изъ этихъ союзовъ оба союза печатнаго дѣла и союзъ портныхъ въ послѣдствіи легализовались.

Дѣятельность всѣхъ этихъ союзовъ и обществъ, главнымъ образомъ, заключалась въ веденіи экономической борьбы и развитіи товарищеской солидарности между рабочими. Это привело къ сокращенію рабочаго дня до 10 и даже 9 часовъ и къ значительному повышенію заработной платы. Культурная работа въ этихъ союзахъ мало замѣтна. Кое-гдѣ существовали библиотечки, но составленныя въ общей массѣ изъ брошюръ по рабочему вопросу и интересныхъ романовъ уличнаго направленія...

Изъ этого краткаго обзора исторіи развитія профессиональной организаціи въ г. Ковнѣ ясно, такимъ образомъ, видно, что какъ среди рабочихъ, такъ и среди хозяевъ, объединеніе въ союзы шло исключительно по линіи противоположности классовыхъ и экономическихъ интересовъ, и что о культурной работѣ и о вопросахъ, связанныхъ съ *поднятіемъ и усовершенствованіемъ ремесла* не было ни времени, ни желанія, ни возможности подумать, тѣмъ болѣе что-нибудь сдѣлать.

Съ 1908 года рабочіе союзы начинаютъ по разнымъ причи-

намъ распадаться, и въ настоящее время не только нѣтъ въ Ковнѣ союзовъ среди ремесленниковъ-рабочихъ, но даже трудно отыскать слѣды раньше существовавшихъ.

Предстоящій 2-ой Всероссійскій Съѣздъ внесъ въ среду ремесленниковъ нѣкоторое оживленіе. 23 ноября было созвано, по инициативѣ нѣсколькихъ лицъ ремесленниковъ, общее собраніе всѣхъ ковенскихъ ремесленниковъ для обсужденія вопросовъ программы съѣзда и для подготовки къ выборамъ делегатовъ и составленію доклада. На собраніи была выбрана коммиссія изъ представителей отдѣльныхъ ремеслъ, на которую была возложена вся текущая работа по собиранію денегъ для делегатовъ, по доставкѣ матеріала для составленія доклада къ съѣзду, по созыву избирательнаго собранія и т. д. На собраніе явилось около 150 человекъ представителей разныхъ ремеслъ: рабочихъ явилось нѣсколько человекъ. На собраніи съ трудомъ поддерживался порядокъ. Предсѣдателю и самимъ участникамъ собранія приходилось неоднократно увѣщевать собравшихся держать себя хорошо и не расходиться. На собраніи были поэтому приняты резолюціи только по 3-мъ 1-мъ пунктамъ программы Съѣзда:

По 1-му—«Принимая во вниманіе, что современное правовое положеніе ремесленниковъ не соотвѣтствуетъ настоящимъ условіямъ ихъ быта, что дѣйствующія узаконенія о ремесленникахъ и о ремесленной промышленности устарѣли и являются, такимъ образомъ, тормазомъ для развитія и роста ремесленного дѣла,— общее предвыборное собраніе ковенскихъ ремесленниковъ высказывается за введеніе новаго законодательства о ремесленной промышленности, основаніемъ котораго должно быть созданіе специальныхъ ремесленныхъ органовъ, которые въ данномъ мѣстѣ вѣдали бы экономическіе, бытовые и правовые интересы всѣхъ ремесленниковъ, безъ различія ихъ національности и вѣроисповѣданія».

По 2-му пункту — принимая во вниманіе, что въ настоящее время производство ремесленныхъ издѣлій ведется въ общемъ примитивными и устарѣлыми орудіями и инструментами и что, такимъ образомъ, быстрый техническій прогрессъ крупной фабрично-заводской промышленности представляетъ двойную опасность для ремесленного производства — общее предвыборное собраніе ковенскихъ ремесленниковъ предлагаетъ 2-му Всероссійскому Съѣзду ремесленниковъ изыскать всѣ мѣры къ улучшенію обработки ремесленныхъ издѣлій, причемъ слѣдуетъ обратить особенное вниманіе на устройство техническихъ школъ, промышленныхъ музеевъ, періодическихъ выставокъ и районныхъ съѣздовъ по ремесленной промышленности.

По 3-му пункту—«Въ числѣ мѣръ, необходимыхъ для поднятія русской ремесленной промышленности, мы, ковенскіе ремесленники, считаемъ весьма важнымъ устройство ремесленныхъ школъ, учебныхъ мастерскихъ и специальныхъ курсовъ, причемъ желательно, чтобы ремесленный ученикъ до 14 лѣтъ обучался въ

школъ съ 4-хкласснымъ курсомъ по спеціальнымъ техническимъ предметамъ при параллельныхъ общеобразовательныхъ классахъ, и чтобы для мастеровъ, подмастерьевъ и хозяевъ устраивались вечерніе курсы и передвижные музеи съ инструкторскими лекціями по техническимъ вопросамъ.

Что касается другихъ вопросовъ программы съѣзда, то въ средѣ ковенскихъ ремесленниковъ существуютъ слѣдующія опредѣленныя мнѣнія:

1) Необходимо дешевый государственный кредитъ для ремесленниковъ.

2) Для расширенія сбыта ремесленныхъ издѣлій необходимо устройство постоянныхъ базаровъ-выставокъ, удешевленіе почтоваго и желѣзнодорожнаго тарифа за провозъ ремесленныхъ издѣлій.

3) Законъ о праздничномъ отдыхѣ долженъ быть приспособленъ къ мѣстнымъ условіямъ, и, ни въ коемъ случаѣ, не стѣснять ремесленниковъ за ихъ принадлежность къ опредѣленной религіи и вѣроисповѣданію.

4) Мастерскія открываются явочнымъ порядкомъ послѣ регистраціи соответствующимъ вѣдомствомъ, причемъ предварительно владѣлецъ ея долженъ получить свидѣтельство на званіе мастера отъ спеціальной экзаменаціонной комиссіи экспертовъ при органахъ ремесленнаго управленія.

5) Необходимо создать цеховое управленіе съ корпоративнымъ правомъ исключать изъ своей среды порочныхъ въ профессиональномъ смыслѣ членовъ цеха.

6) Большинство ремесленниковъ высказывается противъ присутствій по ученическимъ дѣламъ.

4 декабря состоялось избирательное собраніе ковенскихъ ремесленниковъ для избранія делегатовъ на съѣздъ. На этотъ разъ явилось около 200 человекъ. Собраніе было открыто городскимъ головой г. Ковны А. А. Бржозовскимъ, согласно отношенію организаціоннаго комитета съѣзда. Въ делегаты на съѣздъ оказались выбранными Л. Гурвичъ (портной), г. Ганусовскій (сапожника издѣлія) и г. Шнель (пекарь-рабочій).

11 декабря состоялось общее собраніе профессиональнаго общества портныхъ-хозяевъ для выясненія отношенія къ 2-му съѣзду. На собраніи было рѣшено, въ виду избранія въ делегаты отъ ковенскихъ ремесленниковъ г. Гурвича, председателя общества, поручить ему, какъ представителю общества, отстаиваніе интересовъ ковенскихъ портныхъ.

Кромѣ этихъ собраній были 2 собранія «комиссіи», избранной на предвыборномъ собраніи, и этимъ, можно сказать, ограничились приготовленія ко 2-му съѣзду и то въ узкихъ кругахъ. Общая широкая масса ковенскихъ ремесленниковъ осталась пока глуха къ голосу изъ Петербурга. Это доказала слабая продажа программъ и ужасныя трудности, сопровождавшія сборъ денегъ.

Въ заключеніе не могу не указать на чувствительный пробѣлъ

въ программѣ занятій 2-го съѣзда—на отсутствіе въ ней пункта о ремесленной статистикѣ.

Въ настоящее время мы имѣемъ лишь общія статистическія данныя о положеніи ремесленнаго труда, да притомъ такія скудныя, что многія стороны ремесленной жизни остаются совершенно не освѣщенными.

Настоящему съѣзду предстоитъ громадная задача выяснить современное положеніе и нужды ремесленной промышленности въ Имперіи и на основаніи этого выработать тѣ мѣропріятія, которыя были бы направлены: 1) къ усовершенствованію ремесленнаго производства; 2) къ поднятію благосостоянія русскихъ ремесленниковъ, и 3) къ созданію новыхъ правовыхъ нормъ для ремесленнаго быта.

Но въ томъ-то и дѣло, что все это возможно осуществить при одномъ условіи—когда матеріаль, доставленный въ Петербургъ съ мѣсть, будетъ настолько богатъ цифрами и фактами, что дастъ возможность сдѣлать хоть приблизительные выводы.

Мы имѣемъ слишкомъ много основаній полагать, что именно этихъ цифръ и фактовъ не хватаетъ съѣзду. Вѣдь никакой подготовительной статистической работы не было къ съѣзду, анкетъ не производилось, да и некому это было сдѣлать. Какъ бы съѣзду не приходилось рѣшать свои вопросы ощупью. Но если это зло уже неизбежно въ настоящемъ, то, по крайней мѣрѣ, слѣдовало бы позаботиться о томъ, чтобы въ будущемъ хоть была бы создана специальная ремесленная статистика по всѣмъ сторонамъ ремесленнаго хозяйства и быта.

Тезисы доклада И. С. Повеса по вопросу: «О профессиональном образовании и его основах».

1. Необходимый некогда институт ученичества утратил в настоящее время до известной степени свой смысл. С одной стороны—проникновение в ремесло разделения труда часто лишает ученика возможности воспринять знание ремесла в целом, с другой — изменившиеся производственные отношения требуют часто от рабочего значительной технической подготовки и интеллигентности, каковых мастерская уже сообщить не может.

2. Поэтому в интересах дальнейшего развития ремесла следует заменить техническую подготовку в мастерских профессиональным обучением в школах. При этом, наряду с предметами, имеющими отношение непосредственно к обучению ремеслу, следует ввести преподавание и общих образовательных предметов, прохождение которых обязательно для учеников, не имеющих свидетельства об окончании общеобразовательной, в объеме программы городских училищ, школы.

3. Обучение в указанных профессиональных, школах, содержимых за счет местного и центрального управления, должно быть бесплатным; предпочтительно также при них и бесплатных интернатов. Снабжение учащихся одеждой и учебниками должно происходить на средства учебных заведений, как то имеет место и сейчас в некоторых земствах.

4. В целях возможно более успешного функционирования школ в этих последних открываются два курса: вечерний и утренний. Наряду с этим возраст детей, допускаемых к работам в промышленных заведениях, должен быть повышен до 16 лет; рабочий же день подростков до 18 лет не должен превышать 6 часов.

Тезисы доклада А. Я. Пѣшкина на тему: „Воскресный и праздничный отдыхъ ремесленныхъ рабочихъ“.

1) Эксплоатація ремесленныхъ рабочихъ принимаетъ все болѣе широкій размѣръ и сказывается на удлинении рабочаго дня до безконечности, уничтоженіи праздничныхъ дней (уничтожены) и сведенія на-нѣтъ еженедѣльнаго однодневнаго отдыха рабочихъ.

2) Положеніе рабочихъ при такихъ невыносимыхъ тяжелыхъ условіяхъ труда тѣмъ болѣе заставляеть ихъ добиваться еженедѣльнаго отдыха и установленія опредѣленныхъ, закономъ гарантированныхъ, праздничныхъ дней.

3) Наиболѣе соответствующимъ интересамъ рабочихъ было бы установленіе единообразнаго еженедѣльнаго отдыха и праздничныхъ дней, общихъ на всемъ протяженіи Имперіи. Въ этомъ случаѣ контроль органовъ надзора за исполненіемъ предписаній закона былъ бы наиболѣе полнымъ, и, кромѣ того, всѣ рабочіе могли бы сообща заниматься своими общими дѣлами, главнымъ образомъ общественными.

4) Но разноплеменность населенія Россіи не допускаеть такого однообразнаго регулированія праздничнаго отдыха и вводитъ въ выставленное нами положеніе слѣдующій коррективъ: въ интересахъ рабочихъ ремесленныхъ заведеній важно установленіе однообразнаго отдыха въ предѣлахъ цѣлой области; дни праздничнаго и еженедѣльнаго отдыха устанавливаются согласительными комиссиями, составленными поровну отъ рабочихъ и хозяевъ данной области или мѣстности; въ предѣлахъ области меньшинство подчиняется большинству.

При установленіи этихъ нормъ, для огромной части Россіи воскресенье станетъ днемъ еженедѣльнаго отдыха; христіанскіе праздники законными праздничными днями, но въ нѣкоторой части Россіи, на примѣръ: въ мѣстахъ преобладанія евреевъ и мусульманъ, такими днями могутъ быть суббота или пятница и праздничные дни соответствующихъ національностей.

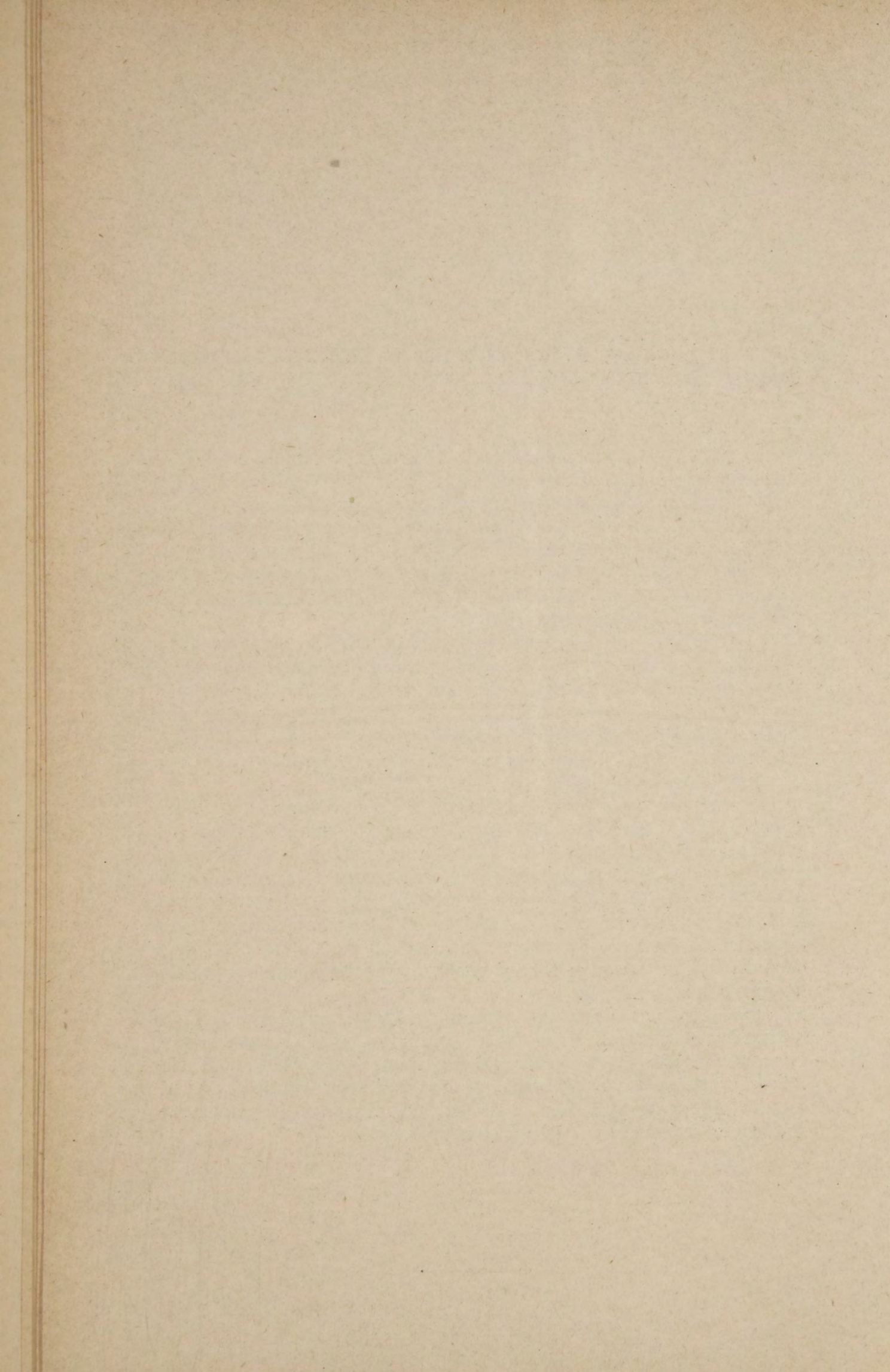

ДОКЛАДЪ

выборныхъ представителей отъ ремесленнаго сословія г. Рыбинска, Ярослав. губ.

На вопросы, предложенные въ программѣ занятій Съѣзда мы, какъ выбранные представители О-въ, имѣемъ честь выразить мнѣніе всего Ремесленнаго О-ва г. Рыбинска однимъ отвѣтомъ, отвѣчающимъ почти на всѣ предложенные вопросы—это возобновленіе Ремесленныхъ Управъ или учрежденій съ правами Ремесленныхъ Управъ, и съ правомъ устройства ремесленнаго кредита при нихъ, по образцу О-въ взаимнаго кредита. Въ чемъ покорнѣйше просимъ Комитетъ оказать свое содѣйствіе, такъ какъ, съ закрытіемъ Ремесленныхъ Управъ, всѣ производства ремесленныхъ издѣлій и вообще весь строй жизни всего ремесленнаго сословія совершенно нарушился, и поднять его на должную высоту, безъ подобныхъ учрежденій, ничто не въ силахъ.

Условія труда и жизни рабочихъ булочно-кондитерскаго производства.

Сообщеніе Б. И. Иванова.

1) Въ булочно-кондитерскомъ производствѣ до настоящаго времени сохранились нѣкоторые обычаи, свидѣтельствовавшіе прежде о патріархальныхъ отношеніяхъ между хозяевами и рабочими. До сихъ поръ тутъ имѣются, на примѣръ, хозяйскія квартиры, неурегулированный рабочій день и т. д.; очень часто рабочимъ, живущимъ у хозяина, не отводится отдѣльнаго помѣщенія и они ночуютъ въ томъ же помѣщеніи, гдѣ производится работа.

Вмѣстѣ съ тѣмъ, благодаря отсутствію надзора за исполненіемъ закона, сплошь и рядомъ въ рядѣ мастерскихъ работа производится исключительно ночью. Если первое обыкновение (отсутствіе отдѣльныхъ помѣщеній для ночлега) грозитъ опасностью общественному здоровью, то ночная работа губительно отзывается на организмѣ самихъ рабочихъ.

2) Какъ и въ прочихъ промыслахъ ремесленнаго характера, и тутъ отсутствуютъ необходимыя, въ цѣляхъ огражденія жизни и здоровья рабочихъ, законодательныя постановленія, либо если они и замѣняются постановленіями административной власти, то обычно они оказываются недостаточными.

3) Рабочіе булочнаго и кондитерскаго производства не разъ возставали противъ остатковъ старины, лишаящихъ возможности поддерживать чистоту въ указанныхъ заведеніяхъ. Вмѣстѣ съ тѣмъ, они боролись противъ тѣхъ послабленій со стороны законодательной и административной власти, кои эта послѣдняя склонна оказывать именно булочному производству. Требованія указаннаго характера концентрировались вокругъ хозяйскихъ квартиръ, ежедневнаго отдыха, рабочаго дня и т. д.

4) Поэтому, считаясь съ интересами рабочихъ, слѣдуетъ признать необходимымъ нижеслѣдующее регулированіе условій труда и жизни булочниковъ:

- 1) Уничтоженіе хозяйскихъ квартиръ.
- 2) Полная отмѣна ночной работы.
- 3) Установленіе 8 час. рабочаго дня.
- 4) Соблюденіе воскреснаго и праздничнаго отдыха.
- 5) Повышеніе возраста мальчиковъ, допускаемыхъ къ работамъ, до 16 лѣтъ.

Тезисы доклада Г. Гегеля на тему „О регулировании отношений найма в ремесленной промышленности“.

1) Современная ремесленная промышленность отличается от промышленности фабрично-заводской исключительно лишь размерами промышленных предприятий.

2) Поэтому ремесленные рабочие, не менее фабрично-заводских рабочих, нуждаются в издании законов, регулирующих условия их найма и ограждающих их интересы.

3) Так как условия труда и отношения между предпринимателями и рабочими на фабриках и в ремесленных мастерских по существу совершенно одинаковы, то ремесленные рабочие нуждаются не в издании особого положения о ремесленной промышленности, а в распространении на них одинаковых с фабричными рабочими законодательных постановлений и в учреждении общей промышленной инспекции, несоблюдающей за их исполнением.

4) Подобно тому как в области фабрично-заводской промышленности занятия особо вредными работами регулируются специальными законами, так и в области ремесла некоторые особенности некоторых видов производства (напр. ученичество, поскольку оно еще сохранилось в современном ремесле) должны быть урегулированы изданием специальных постановлений.

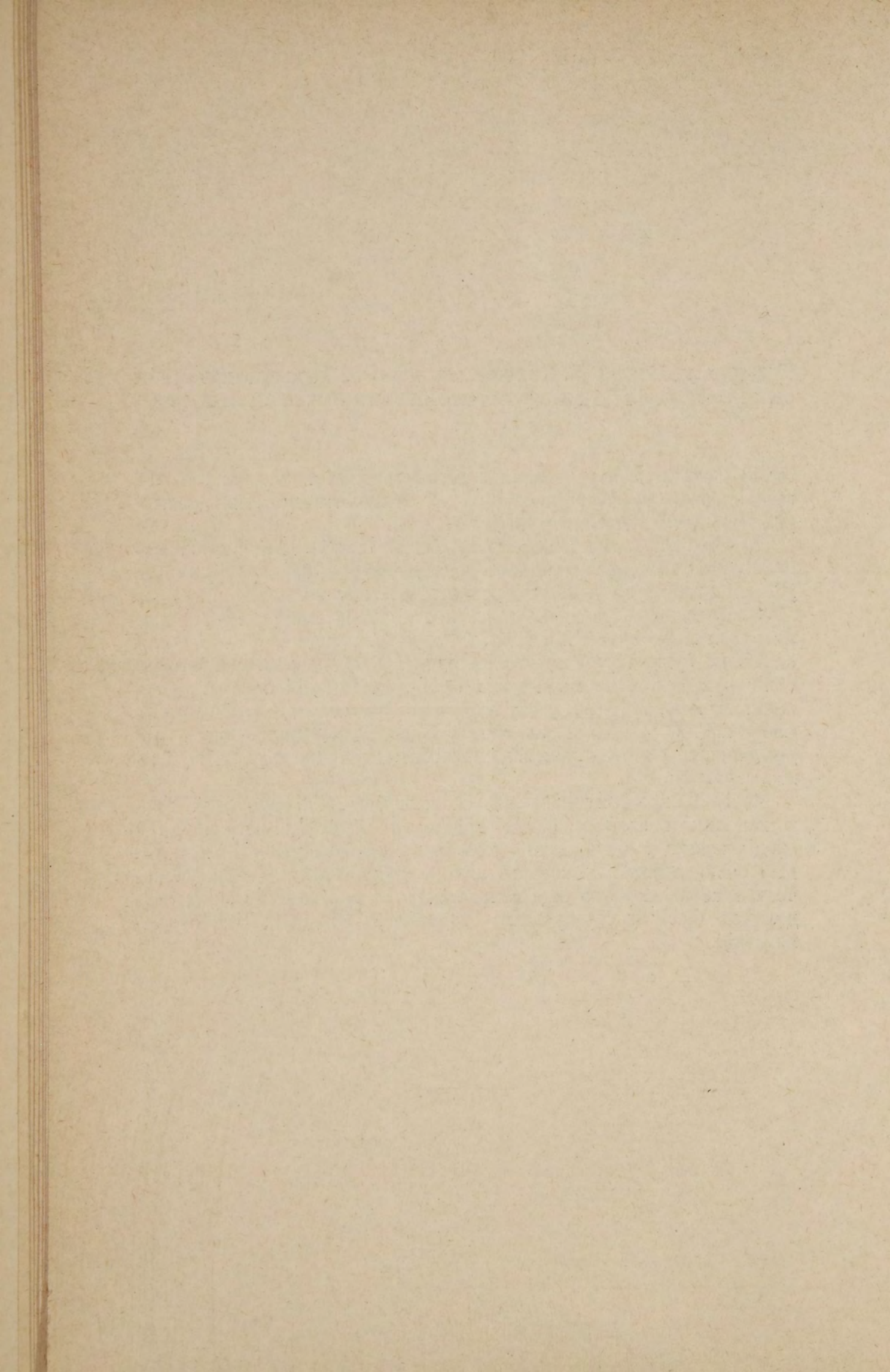

Тезисы доклада члена Государственной Думы Г. С. Кузнецова на тему „Коалиціи среди подмастерьевъ“.

1. Цеховое устройство явилось слѣдствіемъ борьбы городского промышленнаго класса съ торговой аристократіей.

2. Въ первое время существованія цеховъ, благодаря болѣе или менѣе однородному составу городского промышленнаго населенія, равно какъ и свободному доступу въ цехъ, борьба между низами и верхами городскихъ промышленниковъ не могла принять остраго (размѣра) характера.

3. Съ теченіемъ времени, въ силу измѣнившихся производственныхъ отношеній, ремесленное сословіе раскололось на два противоположныхъ лагеря. Выраженіемъ этого явленія служатъ средневѣковыя движенія подмастерьевъ и ихъ союзы.

4. Въ настоящее время ремесленный подмастерье чувствуетъ полную солидарность своихъ интересовъ съ интересами всего рабочаго класса. Въ рядѣ экономическихъ движеній послѣднихъ лѣтъ не разъ къ хозяевамъ ремесленныхъ заведеній предъявлялись требованія прямо направленныя къ уничтоженію сохранившихся еще пережитковъ, юридически закрѣпляемыхъ ремесленнымъ уставомъ.

5. Наряду съ этимъ, организація ремесленными рабочими профессиональныхъ обществъ вмѣсто подмастерскихъ управъ также свидѣтельствуетъ о совершенномъ исчезновеніи въ средѣ ремесленныхъ подмастерьевъ духа исключительной сословности, столь свойственнаго ремесленному цеховому производству.

6. Поэтому соотвѣтствующимъ интересамъ (рабочей) части ремесленнаго сословія явилось бы признаніе за рабочимъ классомъ Россіи безусловнаго права коалиціи во всѣхъ ея видахъ (стачки, забастовки, союзы).

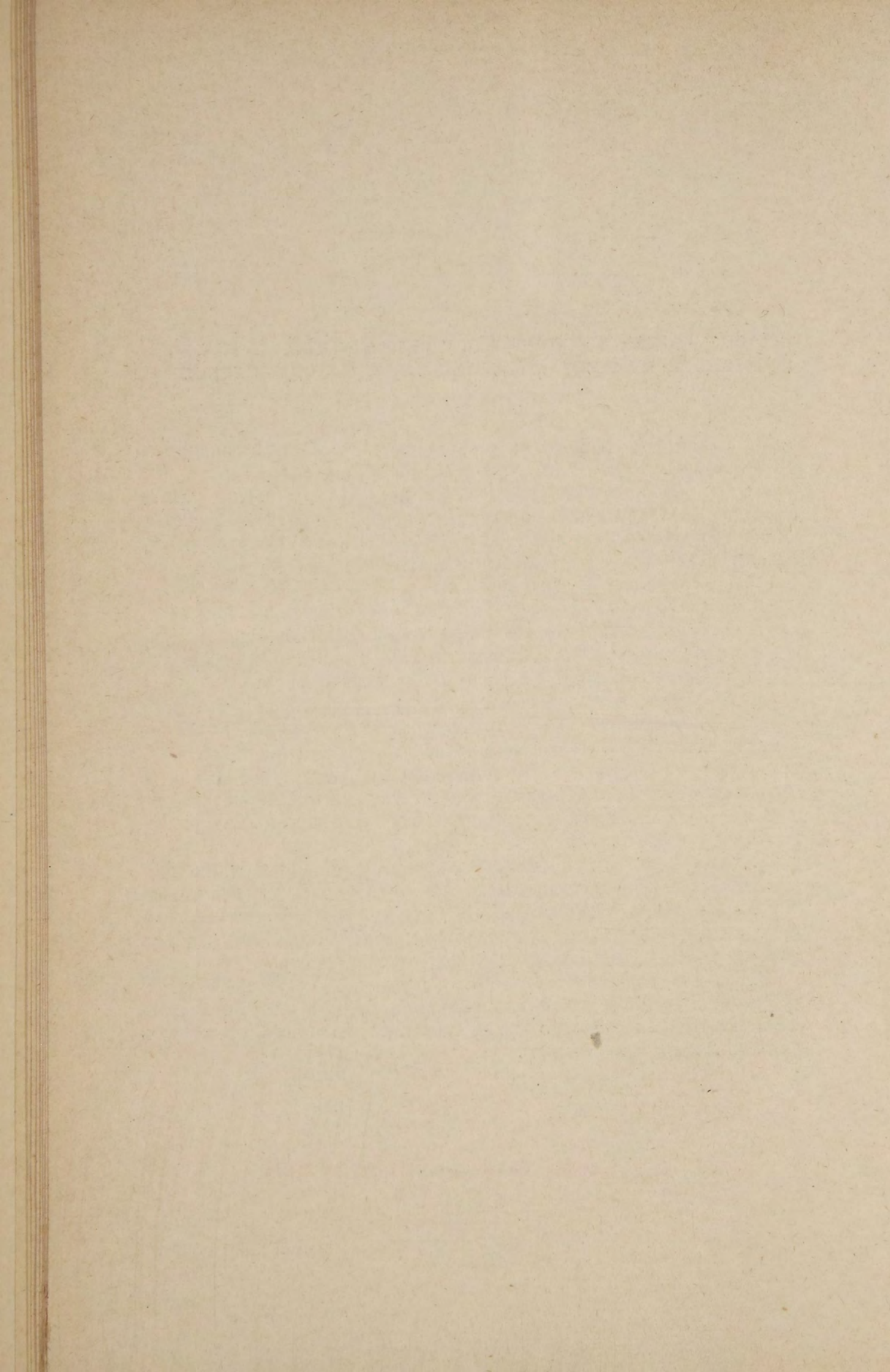

Тезисы къ докладу профессиональнаго общества рабочихъ въ г. Москвѣ: портныхъ, портнихъ и скорняковъ. «Ученичество въ портновскихъ заведеніяхъ въ Москвѣ».

(На основаніи анкеты, произведенной профессиональнымъ Обществомъ портныхъ, портнихъ и скорняковъ).

I. Число учениковъ, приходящихся на взрослыхъ рабочихъ въ портновскихъ мастерскихъ, свидѣтельствуесть о переполненіи профессіи учениками, что, въ свою очередь, служитъ причиной плохой постановки обученія ремеслу и пониженія, путемъ конкуренціи дешеваго труда дѣтей, заработка взрослыхъ рабочихъ.

II. Продолжительность рабочаго дня въ мастерскихъ, соотвѣтствіе фактической продолжительности работъ учениковъ ст. 431 дѣйствующаго Ремесленнаго Устава. Степень распространенія сверхурочныхъ работъ среди учениковъ.

III. Фактическое примѣненіе праздничнаго отдыха къ ремесленнымъ ученикамъ въ портновскихъ заведеніяхъ.

IV. Неудовлетворительность постановки ученичества, выражающаяся въ томъ, что ученики и ученицы отвлекаются хозяевами отъ исполненія своихъ непосредственныхъ обязанностей и должны исполнять различныя домашнія работы, ходить по заказчикамъ и т. п.

V. Степень распространенія хозяйскихъ квартиръ для учениковъ въ крупныхъ и мелкихъ заведеніяхъ. Соотвѣтствіе хозяйскихъ квартиръ и харчей требованіямъ гигиены.

VI. Срокъ ученія, на который принимаются ученики въ портновскихъ заведеніяхъ, отсутствіе письменныхъ ученическихъ контрактовъ. Наблюденіе за исполненіемъ правилъ объ ученичествѣ со стороны Ремесленной Управы.

