

149042

79109

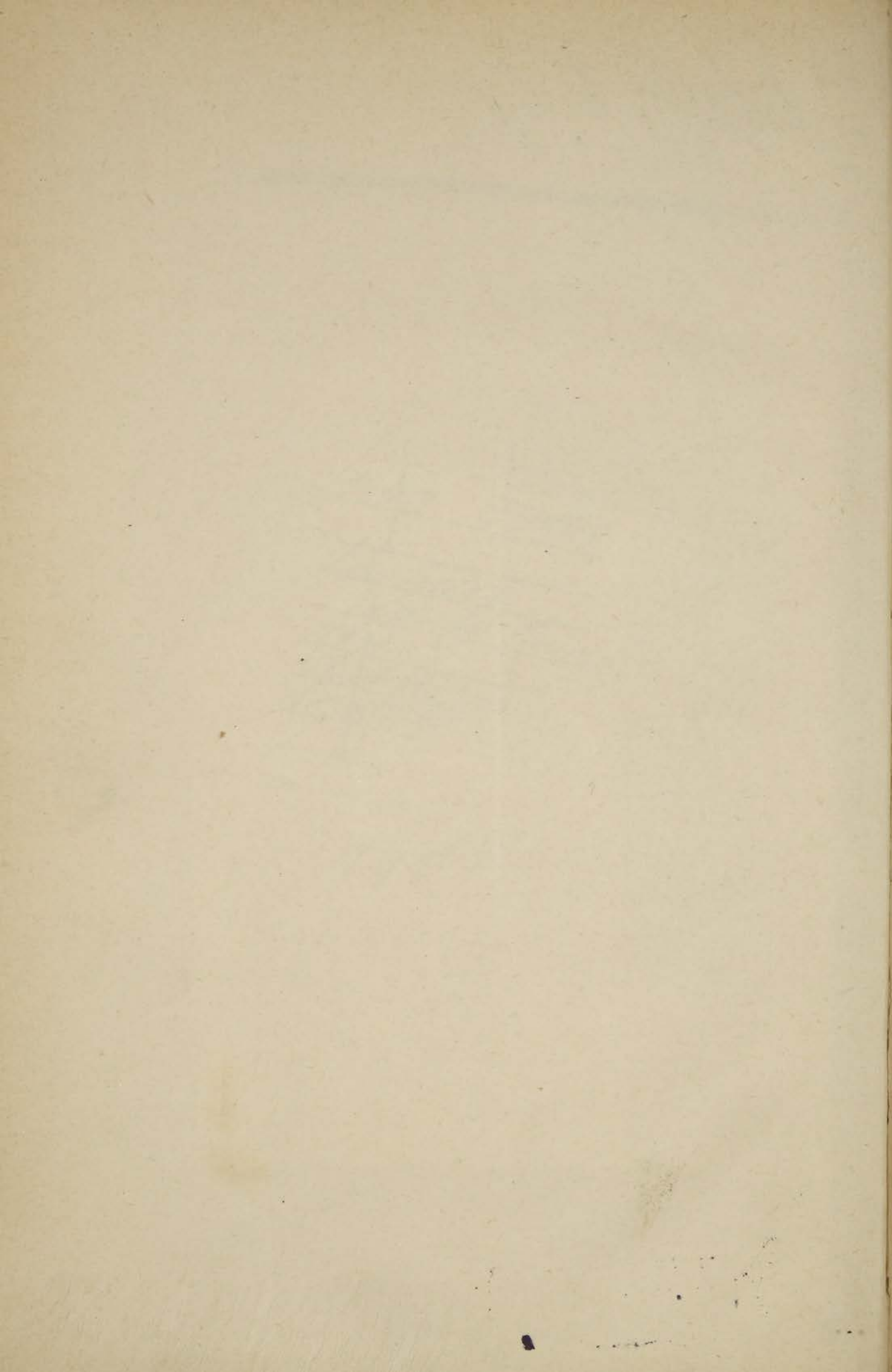

14904.



ВОЕННОЕ ХОЗЯЙСТВО.

К У Р С Ъ

**СТАРШАГО КЛАССА НИКОЛАЕВСКОЙ АКАДЕМИИ
ГЕНЕРАЛЬНАГО ШТАБА.**

Составилъ Заслуженный профессоръ
М. Газенкампфъ.

ИЗДАНИЕ 2-е.

ВЫПУСКЪ 1-й. и 2,

Издано при содѣйствіи Николаевской Академіи Генеральнаго штаба.



С-ПЕТЕРБУРГЪ.

Типографія штаба войскъ гвардіи и Петербургскаго военнаго округа.

1891.

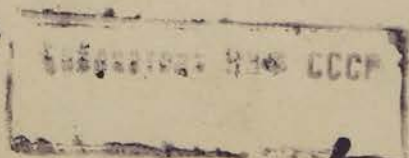

K

BOEHRER LIBRARY

STANDARD SERVICE INFORMATION
REPAIRMAN'S MANUAL

79109

MANUAL

REPAIRMAN'S

STANDARD SERVICE INFORMATION
REPAIRMAN'S MANUAL

REPAIRMAN'S

1958

ОГЛАВЛЕНІЕ

I-го ВЫПУСКА.

Стр.

Вмѣсто предисловія.

Вступленіе. I—IV

О Т Д Ъ Л Ъ I.

ГЛАВА I.

Исчисленіе и ассигнованіе суммъ на военныя издержки.

Необходимость предварительнаго исчисленія государственныхъ расходовъ. Общія понятія о составленіи бюджетовъ	1
Порядокъ разсмотрѣнія и утвержденія нашей государственной росписи.	5
Составъ смѣты Военнаго Министерства. Особыя правила для ея составленія	7
Распредѣленіе суммъ, по смѣтѣ ассигнованныхъ. Правила поступленія государственныхъ доходовъ и производства расходовъ. Ассигнованіе денежныхъ выдачъ. Производство платежей	9

О Т Д Ъ Л Ъ II.

Способы и порядокъ заготовленія предметовъ довольствія войскъ.

ГЛАВА II.

О производствѣ заготовленій вообще.

Цѣль и способы заготовленій	13
Торговый или подрядный способъ	14
Агентскій способъ	20
Хозяйственный и казенно-фабричный способъ	22

ОТДѢЛЪ III.

Денежное довольствіе.

ГЛАВА V.

Денежное довольствіе офицеровъ.

Значеніе денежнаго довольствія офицеровъ и нижнихъ чиновъ	67
Денежное довольствіе офицеровъ.	68

А) Въ мирное время:

1) Жалованье	69
Въ нашей арміи	71
-- германской арміи	72
— австрійской —	73
Во французской ---	—
Вычеты изъ жалованья	74
2) Добавочные денежныя оклады	76
Въ русской арміи: столовыя деньги	—
добавочное содержаніе разныхъ видовъ	78
Въ германской и австрійской арміяхъ.	—
Во французской арміи	79
3) Второстепенные виды денежнаго довольствія	80
1) Денежныя оклады на улучшеніе общественнаго быта офицеровъ въ нашей и германской арміяхъ	—
2) Денежныя оклады, отпускаемые офицерамъ въ особыхъ служебныхъ положеніяхъ	81
а) въ русской арміи: 1) суточные деньги.	—
2) порціонныя —	82
3) прогонныя —	83
4) разъѣздныя —	84
б) въ германской арміи	85
в) — австрійской —	—
г) во французской —	86

Б) Въ военное время:

1) Въ русской арміи	86
2) — германской арміи	91
3) — австрійской —	93
4) Во французской —	94

	Стр.
6) Разстояніе до непріятеля	181
7) Административное устройство театра войны	—
8) Настроеніе мѣстныхъ жителей	182
9) Благоустройство и надлежащая подготовка интендантства и перевозочныхъ средствъ	183
Общее заключеніе	—

ГЛАВА IX.

Историческій очеркъ системъ продовольствія въ различныхъ эпохи	187
---	------------

ГЛАВА X.

Заблаговременная подготовка продовольственного базиса на случай войны.	
---	--

Необходимость этой подготовки при современныхъ условіяхъ	198
Сущность мирной подготовки базиса	200
Общій сводъ главнѣйшихъ мѣръ для его подготовки	208

ГЛАВА XI.

Устройство продовольственного базиса по объявленіи мобилизаціи (или въ предвидѣніи ея).	210
--	------------

I. Дѣятельность частей войскъ	211
1) Приемъ муки, крупы и фуража	—
2) Устройство усиленнаго хлѣбопеченія	212
3) Покупка приварочныхъ припасовъ.	214
4) Укладка продовольственного обоза	216
5) Заблаговременныя справки о порядкѣ продовольствія въ районѣ сосредоточенія	—
II. Дѣятельность пограничныхъ военно-окружныхъ управленій	—
A) По исполненію заготовительнаго плана:	
а) Обязанности окружного штаба	218
б) — — — интендантскаго управленія:	
1) Исчисленіе потребности	219
2) Росписаніе войскъ по магазинамъ.	219
3) Расширеніе постоянныхъ и открытіе новыхъ магазиновъ. Раздѣленіе магазиновъ базиса: главные, расходные и этапные	220
4) Составленіе и разсылка росписаній приварочныхъ окладовъ	222
5) Мѣры для предупрежденія затрудненій при покупкѣ приварочныхъ припасовъ	223

6) Составленіе росписанія цѣнъ на фуражъ	224
7) Объявленіе предѣльныхъ цѣнъ	—
8) Устройство хлѣбопеченія и сушки сухарей	225
9) Пополненіе магазиновъ базиса	228
10) Обеспеченіе дальнѣйшаго пополненія извнутри государства	—
11) Обеспеченіе крѣпостей	230
Б) По исполненію плана организаціи подвоза по желѣзнымъ доро- гамъ и водою	231
В) По исполненію плана формированія и распредѣленія военныхъ транспортвъ	233
III. Обязанности полевого управленія арміи передъ открытіемъ воен- ныхъ дѣйствій	235

ГЛАВА XII.

Продовольствіе арміи во время военныхъ дѣйствій.

Трудность этой задачи; противурѣчивость боевыхъ и продовольствен- ныхъ требованій	237
Необходимость подвижныхъ запасовъ при войскахъ и немедленнаго пополненія	239
Необходимость подвижнаго магазина	240
Разница между обѣими категоріями подвижныхъ запасовъ	—
Источники пополненія подвижныхъ магазиновъ	241
I. Войсковые подвижные запасы нашей и иностранныхъ армій:	
1) На людяхъ и лошадяхъ	242
2) Въ войсковомъ обозѣ	244
3) Общая сложность носимаго и возимаго запасовъ	245
II. Подвижные магазины нашей и иностранныхъ армій	247
III. Магазинные запасы. Порядокъ довольствія ими, въ зависимости отъ разстояній и мѣстныхъ средствъ: при наступленіи и от- ступленіи	250
Кругъ дѣятельности, права и обязанности по обеспеченію войскъ продовольствіемъ:	
1) Общія замѣчанія	253
Кругъ дѣятельности, права и обязанности:	
2) Отдѣльныхъ частей войскъ	256
3) Управленія дивизіи	261
4) Корпуснаго управленія	266
5) Полевого управленія арміи	269
6) Военно-окружнаго управленія театра войны	273
Общее заключеніе	274

Вмѣсто предисловія.

Курсъ будетъ издаваться выпусками, которыхъ предполагается три. Въ настоящемъ 1-мъ выпускѣ заключаются первые четыре отдѣла, т. е.: I) исчисленіе и ассигнованіе суммъ на военныя издержки; II) способы и порядокъ заготовленія предметовъ довольствія войскъ; III) денежное довольствіе и IV) продовольствіе войскъ.

Кто знакомъ съ первымъ изданіемъ, тотъ увидитъ, что курсъ переработанъ совершенно—заново, особенно IV-й отдѣлъ. Къ лучшему или къ худшему -- не мнѣ судить.

М. Газенкампфъ.

7-го Ноября 1890 г.

Видео преобразование

Видео преобразование является важным инструментом в обработке изображений. Оно позволяет преобразовать изображение из пространственной области в частотную область. Это осуществляется с помощью дискретного преобразования Фурье (ДПФ). В результате получается спектр изображения, который можно анализировать и модифицировать. Например, можно выделить определенные частоты, подавить шум или изменить разрешение изображения. Обратное преобразование возвращает изображение в исходную область.

М. Г. Сидоров

1980 г.

ЗАМѢЧЕННЫЯ ОПЕЧАТКИ.

Стран.:	Строка:	Напечатано:	Слѣдуетъ:
15	15 снизу.	избытоть	избытокъ.
26	15 сверху.	1) Предварительная .	Предварительныя.
—	19 —	<i>Условія.</i>	<i>а) Условія.</i>
89	6 —	имущество	имущества.
101	17 снизу.	армейской пѣхоты, .	армейской пѣхоты, всей полевой артиллеріи и инженерныхъ войскъ.
—	11—13 снизу.	2) Подпоручики ос- тальныхъ войскъ (гдѣ положены на казенномъ содержаніи (напр. въ артиллеріи и инженер- ныхъ войскахъ) и всѣ вообще кандидаты.	2) Всѣ вообще канди- даты
102	2 и 3 строки мел- каго шрифта свер- ху и въ примѣ- чаніи 4-мъ.	унтеръ-берейторы . . .	наѣздники унтеръ-офи- церскаго званія.
118	4 снизу, примѣ- чаніе.	(11) <i>Примѣчаніе.</i> . .	(10) <i>Примѣчаніе.</i>
—	5 снизу (безъ примѣчанія — 1 снизу).	недостаточенъ (11) .	недостаточенъ (10).
125	2 снизу, мелкій шрифтъ.	провозка провіанта .	перевозка провіанта.
144	7 и 8 сверху, мелкій шрифтъ.	въ 1889 г. предполо- жено испытать его и въ остальныхъ округахъ, индендантствомъ . . .	съ 1889 года и на остальные округа.
145	7 сверху.	индендантствомъ . . .	интендантствомъ.
150	9 сверху, мел- кій шрифтъ.	Это	Это.
151	1 сверху.	Ковель	Винница.
154	5 —	46,3 марки	46,8 марокъ.

Стран.:	Строка:	Напечатано:	Слѣдуетъ:
173	19 сверху, мел- кій шрифтъ.	Всѣ это.	Все это.
190	5 снизу.	Пользуясь	Пользуясь.
195	9 —	богатые	богатыхъ.
201	На поляхъ, про- тивъ пункта а).	—	Исчисленіе потребо- сти.
222	3 снизу, примѣ- чаніе.	По проэку новаго по- ложенія	По новому положенію.
255	12 снизу.	порбностей	подробностей.
260	16 —	Если полкъ посылаетъ, свои повозки	Если полкъ посылаетъ свои повозки.
271	6 —	потребностью.	потребностью.
—	20 —	вознаграженія	вознагражденія.
273	16 —	съ	къ.
274	1 и 2 сверху.	проэктъ новаго поло- женія	новое положеніе о по- левомъ управленіи.
—	7 и 8 снизу.	2) Проэктъ положенія о полевомъ управленіи войскъ въ военное вре- мя, раздѣлы I—V.	2) Положеніе о поле- вомъ управленія войскъ въ военное время, Вы- сочайше утв. 26 февр. 1890 г. (прик. по воен. вѣд. 1890 г. № 62).

ВСТУПЛЕНІЕ.

Военное хозяйство не может и не должно стоять особнякомъ, такъ какъ оно составляетъ часть хозяйства государственнаго. Какъ и въ хозяйствѣ частномъ, первое условіе — соразмѣрность съ средствами государства. Расходы на вооруженную силу уподобляются страховой преміи, постоянно уплачиваемой государствомъ для огражденія себя отъ враговъ. Едва ли можно представить себѣ такое частное хозяйство, въ которомъ страховка составляла бы не только $\frac{1}{3}$, но даже $\frac{1}{10}$ постоянныхъ расходовъ на прочія жизненные потребности. А между тѣмъ, расходы на военные потребности представляютъ именно такое ненормальное явленіе: вездѣ они несоразмѣрно велики. Конечно, это вынуждается взаимною подозрительностью и недоувѣріемъ государствъ, но народамъ отъ этого не легче: чѣмъ больше военные расходы, тѣмъ труднѣе живетъ мирному населенію, тѣмъ медленнѣе развивается экономическая жизнь, а вслѣдствіе этого — все труднѣе становится сводить концы съ концами какъ отдѣльнымъ лицамъ, такъ и цѣлымъ государствамъ. Съ обѣдненіемъ народа — источники дохода умаляются и сокращаются, необходимость займовъ учащается, а условія ихъ заключенія становятся все тяжелѣе. Жизнь государства на полувоенномъ положеніи дѣлается до крайности напряженною и можетъ сдѣлаться совсѣмъ — невозможною. Государство не можетъ, безнаказанно для своего благо-

состоянія, дѣлать въ мирное время такіе военные расходы, которые превышаютъ его средства и истощаютъ платежныя силы народа. Въ военное время—неизбѣжны и необходимы самыя тяжкія жертвы для торжества надъ врагомъ и тогда военное вѣдомство вправѣ требовать крайняго напряженія всѣхъ силъ и средствъ государства и народа. Но въ мирное время не только финансовое, но и само военное вѣдомство должно ставить себѣ задачею сокращеніе военныхъ издержекъ до того наименьшаго предѣла, который допускается требованіями боевой готовности вооруженныхъ силъ и условіями полного благоустройства ихъ во всѣхъ отношеніяхъ. Военное вѣдомство не можетъ и не должно предъявлять только требованія, не заботясь о томъ, откуда возьмутся средства для ихъ удовлетворенія. Налегая на это потому, что многіе военные становятся на эту, вполнѣ ложную точку зрѣнія. Интересы государственнаго и народнаго блага должны быть также близки военному вѣдомству, какъ и всѣмъ остальнымъ. Военное вѣдомство даже должно быть осмотрительнѣе всѣхъ прочихъ, такъ какъ его расходы, съ чисто-экономической точки зрѣнія, непроизводительны: оправданіемъ ихъ можетъ служить только успѣшная война. А всякая война, даже самая успѣшная и славная, есть страшное народное бѣдствіе.

Я счелъ нужнымъ сдѣлать это краткое вступленіе, дабы прежде перехода къ формальной сторонѣ дѣла освѣтить значеніе военнаго хозяйства въ государственномъ и обще-экономическомъ отношеніяхъ. Мы, военные, не вправѣ пренебрегать отношеніями вооруженныхъ силъ къ государству, требовать исключительнаго къ себѣ вниманія и безпредѣльныхъ для себя жертвъ только потому, что обязались защищать государство въ случаѣ войны. Войны рѣдки, да и не всѣмъ военнымъ приходится въ нихъ участвовать.

Мы не должны также думать, что не наше дѣло беречь государственныя средства, или, что объ этомъ призваны заботиться одни высокопоставленные лица. Нѣтъ: всякій, кто распоряжается казенными деньгами, обязанъ заботиться о бережливомъ ихъ расходованіи.

Изъ всего сказаннаго выясняется общее понятіе о военномъ хозяйствѣ. Условія его совершенно различны въ мирное и военное время. Разъ война — всѣ усилія должны быть устремлены къ скорѣйшему ея окончанію съ наибольшимъ успѣхомъ, а слѣдовательно и военное хозяйство можетъ преслѣдовать одну только цѣль: какъ можно скорѣе и лучше удовлетворять всѣмъ потребностямъ арміи, что бы это ни стоило. Но въ мирное время военное хозяйство должно стремиться къ достиженію полного благоустройства и наибольшей боевой готовности войскъ съ наименьшими издержками и во всякомъ случаѣ безъ непосильнаго обремененія финансовъ.

Очевидно, какъ трудна и сложна эта задача и какая масса разнороднѣйшихъ препятствій на пути къ ея выполнению. Справиться съ нею вполне — невозможно при теперешнихъ политическихъ условіяхъ и отношеніяхъ. Военные расходы вездѣ перешли разумный предѣлъ и стали невыносимымъ бременемъ для всѣхъ государствъ. Уменьшеніе ихъ возможно лишь въ ничтожной степени и то съ великими затрудненіями. Тѣмъ важнѣе, чтобы каждый рубль, ассигнованный на военныя издержки, расходовался осмотрительно и, въ чисто-военномъ смыслѣ, вполне — производительно.

Масштабъ для опредѣленія производительности военныхъ расходовъ уже намѣченъ: производительны только тѣ, которые совершенно необходимы для полного благоустройства вооруженныхъ силъ и для усовершенствованія ихъ боевой готовности. Тѣ-же расходы, безъ которыхъ можно обойтись для достиженія этихъ цѣлей — непроизводительны.

Слѣдовательно, задача всѣхъ безъ исключенія расходчиковъ государственной казны на военныя потребности — посильно стремиться къ расходамъ производительнымъ и къ устраненію расходовъ ненужныхъ или малополезныхъ.

Военное Министерство опредѣляетъ и испрашиваетъ изъ общихъ государственныхъ доходовъ minimum нужныхъ ему средствъ. Какъ само Министерство, такъ и

прочія военныя управленія всемѣрно стараются извлечь изъ этихъ средствъ наибольшую пользу и направляютъ въ этомъ-же смыслѣ все дѣйствія управленій подчиненныхъ. Все войска, военныя заведенія и учрежденія, имѣющія свое отдѣльное хозяйство, прилагаютъ все усилія, чтобы распорядиться предоставленными имъ средствами какъ можно выгоднѣе.

Таковъ идеаль военнаго хозяйства. Только при общемъ сознаніи важности сбереженія для государства всякаго *излишняго* военнаго расхода; только при общихъ, дружныхъ усиліяхъ къ разумному и полезному употребленію средствъ, ассигнованныхъ на военныя издержки—чины военнаго вѣдомства могутъ считать себя исполнившими свой долгъ передъ отечествомъ. Только тогда они могутъ смѣло смотрѣть въ глаза мирному населенію, на счетъ трудовъ котораго войско живетъ и отъ котораго ежегодно беретъ не только деньги, но и цвѣтъ юности, лучшія рабочія силы.

6-го Октября 1888 г.

ОТДѢЛЪ I.

ГЛАВА I.

Исчисленіе и ассигнованіе суммъ на военныя издержки.

Въ государствѣ, какъ и въ частной жизни, основною условіе хозяйственнаго благоустройства заключается *въ соразмѣрности расходовъ съ доходами государства.* Необходимость предварительнаго исчисленія государственныхъ расходовъ.

Для установленія этой соразмѣрности, необходимо предварительное соображеніе и исчисленіе тѣхъ и другихъ, называемое *государственнымъ бюджетомъ*, или *государственною росписью*.

Государственный бюджетъ сводится изъ *частныхъ сметъ* предвидящихся доходовъ и расходовъ, составляемыхъ по каждому министерству; матеріаломъ для составленія частныхъ сметъ служатъ сметы подвѣдомственныхъ управленій. Общая понятія о составленіи государственныхъ бюджетовъ.

Доходы и расходы раздѣляются на *постоянные* и *единовременные* (чрезвычайные). Равновѣсіе въ бюджетѣ возможно лишь тогда, когда постоянные расходы покрываются постоянными-же, а не случайными или временными доходами. Конечно, въ тяжелые періоды государственной жизни (войны, финансовыя кризисы и т. п.) приходится прибѣгать къ средствамъ *чрезвычайнымъ*, какъ-то: займамъ, отчужденію государственныхъ имуществъ, отдачѣ на откупъ государственныхъ регалій, И Раздѣленіе доходовъ и расходовъ на постоянные и временные.

усиленнымъ налогамъ и т. п.; но средства эти сильно подрываютъ финансовое благосостояніе государства.

Подраздѣленіе смѣты
на §§ и статьи.

По назначенію своему—расходы и доходы раздѣляются на параграфы, которые въ свою очередь разбиваются на статьи.

Каждая цифра дохода и расхода подкрѣпляется данными, на которыхъ она основана. Объясненія этихъ данныхъ, равно какъ и причины увеличенія или уменьшенія дохода или расхода противъ предшествующей смѣты,—излагаются въ особыхъ приложеніяхъ.

Разсмотрѣніе и утвержденіе смѣты.

Смѣты отдѣльныхъ министерствъ доставляются въ министерство финансовъ, и тамъ сводятся въ общую государственную роспись, которая представляется на разсмотрѣніе и утвержденіе законодательной власти.

Утвержденный бюджетъ печатается во всеобщее свѣдѣніе и служитъ для министерствъ нормою расходовъ, изъ которой они не имѣютъ ни права, ни даже возможности выходить.

Смѣтные остатки. Право распоряженія ими.

По утвержденіи бюджета, министерство финансовъ открываетъ всѣмъ министерствамъ кредиты, т. е. ассигнуетъ имъ, въ извѣстные сроки, назначенныя по бюджету суммы, съ подраздѣленіемъ кредитовъ по параграфамъ и статьямъ каждой смѣты. Кредиты не могутъ быть смѣшиваемы, а *недостатки по одному параграфу (главному подраздѣленію) смѣты нельзя произвольно покрывать сбереженіями по другому параграфу.* Это правило весьма важно потому, что средства государства должны распредѣляться сообразно *относительной* пользѣ и настоятельности разныхъ потребностей, при чемъ законодательныя учрежденія, утверждающія смѣты, часто вынуждены ограничивать и даже совсѣмъ отклонять удовлетвореніе нѣкоторыхъ необходимыхъ потребностей, до болѣе благопріятныхъ обстоятельствъ. Поэтому разрѣшеніе расходовъ на непредусмотрѣнныя въ смѣтѣ потребности можетъ быть дано не иначе, какъ по сравнительной оцѣнкѣ этихъ потребностей съ тѣми, которыя, по недостатку средствъ, остались неудовлетво-

ренными за прежнее время. — Таковую оцѣнку можетъ сдѣлать правильно только то законодательное учрежденіе, которое разсматриваетъ и утверждаетъ бюджетъ. Отсюда и вытекаетъ необходимость ограниченія произвольнаго перенесенія остатковъ изъ одного параграфа смѣты въ другой.

Кромѣ того, такъ какъ государственный бюджетъ есть сводъ доходовъ и расходовъ не дѣйствительныхъ, а только *предполагаемыхъ*, то, по окончаніи каждаго года, нѣкоторая часть бюджетныхъ средствъ остается свободною; но за то втеченіе года возникаютъ новыя, непредвидѣнныя потребности. Для устраненія-же произвольныхъ расходовъ и для доставленія правительству возможности безошибочно знать дѣйствительное состояніе своего казначейства, необходимо чтобы, по окончаніи каждаго года, прекращалось и право министровъ на открытые имъ прошлогодніе кредиты. Иначе остатки одного года смѣшаются съ текущими доходами другаго и тогда исчезнетъ всякая возможность точнаго вывода о степени равновѣсія расходовъ съ доходами.

Въ этихъ видахъ *дѣйствіе смѣты каждаго года ограничивается опредѣленнымъ періодомъ*, по окончаніи котораго министры не имѣютъ права распоряжаться остатками отъ ассигнованныхъ по смѣтѣ суммъ. Правило: *заканчиватъ смѣты* по истеченіи извѣстнаго періода времени, — полезно еще потому, что остающіеся затѣмъ безъ употребленія кредиты обнаруживаютъ излишекъ смѣтныхъ исчисленій и служатъ указаніемъ, по какимъ именно §§ смѣты каждаго министерства возможно уменьшить расходы.

Съ другой стороны, еслибы въ теченіи года открылись *настоятельныя* потребности, которыя невозможно было предвидѣть при составленіи смѣты, то министерство испрашиваетъ *сверхсмѣтный кредитъ*. Разрѣшеніе этихъ кредитовъ всегда зависитъ отъ той-же законодательной власти, которая утверждаетъ смѣту. Ничто такъ не нарушаетъ равновѣсія доходовъ и расходовъ, какъ сверхсмѣтные кредиты. Хорошо еще, когда по росписи на-

Смѣтный періодъ.

Сверхсмѣтные кредиты.

значенъ запасный фондъ, или при заключеніи дѣйствія смѣты обнаружится превышеніе доходовъ надъ расходами. Если-же нѣтъ — то приходится дѣлать новый заемъ. Сверхсмѣтные кредиты особенно вредны тогда, когда нѣтъ положительныхъ правилъ—въ какихъ случаяхъ дозволяется ихъ испрашивать. Случай эти должны быть строго и точно обусловлены. Только *при крайней необходимости и совершенной непредвидимости расхода* должны были-бы допускаться представленія о сверхсмѣтномъ кредитѣ. Каждое изъ этихъ условій, отдѣльно взятое, еще недостаточно: всякая предвидимая издержка должна быть вносима въ смѣту; непредвидѣнная, но не настоятельная, должна быть отложена до смѣты будущаго года.

Общій порядокъ составленія и утвержденія нашей государственной росписи.

Таковы главныя основанія для составленія бюджетовъ вообще; перейдемъ теперь къ *нашей* государственной росписи. Она составляется ежегодно изъ частныхъ финансовыхъ смѣтъ министерствъ. Въ смѣты вносятся всѣ ожидаемые по каждому министерству доходы и всѣ предвидимые расходы, за исключеніемъ сословныхъ, общественныхъ и *спеціальныхъ*. Исчисленіе средствъ спеціальныхъ и соображенія о томъ, какія потребности слѣдуетъ изъ нихъ удовлетворить—излагаются въ особыхъ приложеніяхъ къ смѣтѣ.

Раздѣленіе доходовъ и расходовъ на §§ и статьи.

Доходы и расходы въ смѣтахъ министерствъ раздѣляются по назначенію: а) на *параграфы*, по которымъ не допускается никакого передвиженія расходовъ, безъ особаго разрѣшенія законодательнымъ порядкомъ; и б) на *статьи*, по которымъ передвиженія (въ томъ же параграфѣ) допускаются съ разрѣшенія министровъ, а въ военномъ министерствѣ—съ разрѣшенія военнаго совѣта. Подраздѣленіе расходовъ на *постоянные* и *чрезвычайные* отмѣнено въ 1878 г. и примѣнено къ смѣтѣ военнаго министерства съ 1881 г.

Составъ каждой финансовой смѣты.

Финансовая смѣта cadaго министерства состоитъ изъ четырехъ частей: 1) *перечня* доходовъ и расходовъ; 2) *подробной смѣты* доходовъ и расходовъ, въ которой приводятся объясненія и доказательства необходимости

и правильности испрашиваемыхъ назначеній. 3) *приложеній*, — въ которыхъ излагаются всѣ расчеты и цифровыя выкладки и 4) *объяснительной записки*, въ которой излагается кругъ денежныхъ оборотовъ каждаго вѣдомства, всѣ вообще подробныя объясненія и противъ каждаго параграфа расходовъ, — причины его увеличенія или уменьшенія противъ прошлаго года.

Министерскія смѣты разсматриваются въ совѣтахъ министровъ (военномъ совѣтѣ), а затѣмъ въ печатныхъ экземплярахъ, къ назначенному сроку, препровождаются въ министерство финансовъ, государственный контроль и въ департаментъ экономіи государственнаго совѣта. Министерство финансовъ, по полученіи смѣтъ, свѣряетъ ихъ съ законами и сводитъ въ общую *государственную роспись* доходовъ и расходовъ. При этомъ министръ финансовъ старается установить соразмѣрность между доходами и расходами, указывая на расходы, которые по его мнѣнію могутъ быть сокращены или отложены. Если же, несмотря на предположенныя урѣзки, государственныхъ доходовъ всетаки не хватаетъ, то министръ финансовъ представляетъ еще свои соображенія о томъ, изъ какихъ особыхъ источниковъ покрыть предстоящій дефицитъ.

Порядокъ разсмотрѣнія и утвержденія нашей государственной росписи.

Составленную на такихъ основаніяхъ государственную роспись министръ финансовъ представляетъ, вмѣстѣ съ своимъ заключеніемъ и общею объяснительною запискою, не позже 1-го ноября, на разсмотрѣніе департамента экономіи государственнаго совѣта. Къ этому же сроку государственный контролеръ представляетъ въ тотъ-же департаментъ замѣчанія свои на смѣты предстоящаго года и общій отчетъ по исполненію смѣтъ предъидущаго, обревизованнаго имъ, смѣтнаго періода.

Департаментъ государственной экономіи обсуждаетъ государственную роспись въ соединенномъ засѣданіи съ тѣми министрами, по смѣтамъ коихъ послѣдовали замѣчанія министра финансовъ или государственнаго контролера. По всестороннемъ обсужденіи государственной росписи, департаментъ государственной экономіи вно-

ситъ ее, со своимъ заключеніемъ, на разсмотрѣніе общаго собранія государственнаго совѣта. Затѣмъ предсѣдатель этого совѣта представляетъ роспись на ВЫСОЧАЙШЕЕ утвержденіе. Утвержденная государственная роспись объявляется 1-го января каждаго года во всеобщее свѣдѣніе и для руководства.

Открытіе кредитовъ:
смѣтныхъ, сверхсмѣт-
ныхъ и авансовыхъ.
Льготные сроки.

Вмѣстѣ съ тѣмъ министръ финансовъ открываетъ министрамъ *кредиты* на сумму смѣтныхъ назначеній съ 1-го января по 31-е декабря; расходы, невошедшіе въ роспись, недопускаются. Если же явится надобность въ чрезвычайномъ расходѣ, т. е. такомъ, который *не могъ быть предвидѣнъ* при составленіи смѣты и безъ *крайняго вреда не можетъ быть отложенъ* до будущаго года, — то министры, по предварительномъ сношеніи съ министромъ финансовъ, испрашиваютъ *сверхсмѣтные кредиты*, законодательнымъ порядкомъ, т. е. черезъ государственный совѣтъ. Изъ этого порядка изъемяются только сверхсмѣтные кредиты, требующіе особой тайны и быстроты по военнымъ и политическимъ обстоятельствамъ: только эти кредиты испрашиваются не черезъ государственный совѣтъ, а непосредственными всеподданнѣйшими докладами министровъ. Порядокъ разрѣшенія и назначенія чрезвычайныхъ ассигнованій *военному министерству по военнымъ обстоятельствамъ*, — определенъ особыми правилами, ВЫСОЧАЙШЕ утвержденными 30 Іюня 1885 г.

При исполненіи смѣты недопускается никакихъ передвиженій въ главныхъ смѣтныхъ подраздѣленіяхъ (параграфахъ). Суммы, назначенныя для расходовъ по одному параграфу, не могутъ быть обращаемы на удовлетвореніе расходовъ по другому. Для покрытія-же недостающаго кредита, министры испрашиваютъ дополнительныхъ ассигнованій законодательнымъ порядкомъ, при чемъ имъ предоставляется указывать на свободный фондъ, т. е. на тотъ параграфъ смѣты, по которому предвидятся сбереженія.

А для того, чтобы министры не были чрезмѣрно стѣснены неподвижностью смѣтныхъ назначеній, имъ

предоставлено право передвиженія кредитовъ по второ-степеннымъ подраздѣленіямъ (статьямъ). Всѣ остатки отъ смѣтныхъ ассигнованій составляютъ принадлежность государственнаго казначейства, кромѣ остатковъ отъ суммъ на содержаніе личнаго состава и на канцелярскіе расходы: эти остатки могутъ быть употребляемы на пособія и награды служащимъ.

Дѣйствіе расходныхъ смѣтъ каждаго года начинается съ 1-го января и продолжается включительно до 31-го декабря. Но право распоряжаться кредитами продолжается долѣе и ограничивается опредѣленнымъ періодомъ времени, *льготнымъ срокомъ*: военному министерству по 31-е мая, а всѣмъ остальнымъ—по 31-е марта (*). слѣдующаго за смѣтнымъ года. По прошествіи льготнаго срока кредитъ прекращается и неизрасходованныя суммы остаются въ государственномъ казначействѣ. Льготный срокъ назначается для окончанія расчетовъ съ кредиторами казны и для полного ихъ удовлетворенія по такимъ хозяйственнымъ операціямъ, по которымъ затрата кредитовъ уже послѣдовала до 31-го декабря.

Кромѣ сверхсмѣтныхъ, допускаются еще *авансовые кредиты*, т. е. относимые на счетъ смѣты будущаго года. Представленіе объ нихъ, по соглашенію съ министромъ финансовъ, вносятся въ государственный совѣтъ и утверждаются законодательнымъ порядкомъ.

По истеченіи льготнаго срока каждаго года, въ министерствѣ финансовъ составляется финансовый отчетъ, представляемый въ государственный совѣтъ 1-го ноября, вмѣстѣ съ государственною росписью наступающаго смѣтнаго періода.

Смѣта военнаго министерства состоитъ изъ 9 от-
дѣльныхъ смѣтъ, по числу главныхъ управленій. Мате-
ріалами для составленія каждой служатъ частныя смѣ-
ты, составленныя въ отдѣлахъ всѣхъ военно-окружныхъ
управленій и предварительно разсмотрѣнныя военно-
окружными совѣтами. Въ ежегодную смѣту главнаго

Составъ смѣты Военнаго Министерства.

(*) См. § 39-й ВЫСОЧАЙШЕ утвержденныхъ смѣтныхъ правилъ.

управленія казачьихъ войскъ включаются также всѣ доходы и расходы по собственнымъ капиталамъ этихъ войскъ.

Особыя правила по составленію и исполненію смѣтъ военнаго министерства (*)

На пятилѣтіе 1889—93 г. военному министерству назначенъ (за исключеніемъ расходовъ на закаспійскую желѣзную дорогу) *предѣльный бюджетъ* въ 211.653.000 рублей. Эта *основная цифра увеличивается* еще добавленіемъ суммъ точно опредѣленныхъ, для каждаго года на періодъ 1889—93, особымъ **ВЫСОЧАЙШИМЪ** повелѣніемъ 13-го мая 1888 года.

Затѣмъ, увеличеніе предѣльной суммы дозволяется лишь въ случаѣ возвышенія стоимости заготовленія провіанта и овса (взятыхъ вмѣстѣ) противъ цѣнъ смѣты 1888 г. Испрашивать сверхсмѣтные кредиты совсѣмъ нельзя, кромѣ двухъ чрезвычайныхъ случаевъ: войны или военной экспедиціи. Взамѣнъ того, военному министерству всецѣло предоставлено располагать всѣми смѣтными остатками (кромѣ остатковъ отъ особыхъ назначеній на Закаспійскую желѣзную дорогу): оно можетъ, безъ разрѣшенія государственнаго совѣта, перечислять кредиты изъ § въ § и даже изъ смѣты одного главнаго управленія въ смѣты другихъ. По усмотрѣнію военнаго совѣта, часть предѣльной суммы можетъ быть отчисляема, при самомъ составленіи смѣты, въ особый „*запасный фондъ*“; въ этотъ же фондъ зачисляются и тѣ сбереженія, которыя окажутся по заключеніи смѣты каждаго года. *Запасный фондъ* показывается по смѣтѣ канцеляріи министерства и изъ средствъ этого фонда покрываются всѣ расходы, не включенные въ смѣту. **ВЫСОЧАЙШИЯ** разрѣшенія на покрытіе единовременныхъ расходовъ по осуществленію разныхъ новыхъ мѣропріятій, испрашиваются самимъ военнымъ министромъ, помимо государственнаго совѣта, при условіи выполненія расходовъ, не выходя изъ предѣловъ нормальной

(*) Высочайше утвержденныя 20-го декабря 1888 г. правила о порядкѣ составленія, рассмотрѣнія и исполненія финансовыхъ расходныхъ смѣтъ военнаго министерства въ пятилѣтіе 1889—1893 гг. Перечень кредитовъ, ассигнуемыхъ по особому расчету, напечатанъ въ № 39-мъ «Собранія узаконеній и распоряженій правительства», 28-го апрѣля 1889 г.

смѣты. Но если новыя мѣропріятія вызываютъ новыя *постоянныя* расходы казны (хотя бы и въ предѣлахъ смѣты), то требуется представленіе заключеній (съ финансовой точки зрѣнія) министра финансовъ и государственнаго контролера.

Денежныя претензіи за прежнее время, до 1888 г., удовлетворяются не изъ смѣты военнаго министерства, а на счетъ особаго фонда, заносимаго въ смѣту министерства финансовъ,

Смѣта открываетъ всякому министру кредитъ на известную сумму. Министръ распределяетъ этотъ кредитъ между подвѣдомственными управленіями, т. е. передаетъ известнымъ должностнымъ лицамъ право ассигнованія суммъ изъ кассъ министерства финансовъ. Въ военномъ министерствѣ, часть кредитовъ распределяется главными управленіями между отдѣлами военно-окружныхъ управленій: тѣ и другія выдаютъ ассигновки всѣмъ кредиторамъ казны.

Распределение суммъ по смѣтѣ ассигнованныхъ.

Окружныя управленія не имѣютъ права сами пополнять недостатокъ кредита по одной статьѣ смѣты остаткомъ отъ другой, а должны испрашивать разрѣшеніе военнаго совѣта; въ нѣкоторыхъ-же, точно определенныхъ случаяхъ — военно-окружнаго совѣта.

Въ видахъ единства кассы, всѣ вообще государственныя доходы сосредоточиваются въ казначействахъ министерства финансовъ. Изъ этихъ-же казначействъ уплачиваются расходы всѣхъ министерствъ.

Правила о поступленіи государственныхъ доходовъ и о производствѣ государственныхъ расходовъ.

Казначейства эти слѣдующія:

- 1) Главное (въ Петербургѣ).
- 2) Губернскія, уѣздныя, окружныя и (въ нѣкоторыхъ безъуѣздныхъ городахъ) мѣстныя.

Всѣ они одинаково служатъ какъ для пріема государственныхъ доходовъ, такъ и для производства денежныхъ выдачъ. Кругъ дѣйствій казначействъ определяется инструкціею, утверждаемою министромъ финансовъ по соглашенію съ государственнымъ контролеромъ.

На время войны, при каждой дѣйствующей арміи

учреждаются *полевья казначейства*: главное, корпусныя и (если нужно) отрядныя.

Ассигнованіе денеж-
ныхъ выдачь.

Государственные расходы вообще, — суть денежные выдачи, производимыя въ вознагражденіе за исполненныя передъ правительствомъ обязательства.

Управленія, учрежденія и лица, которымъ причитаются деньги, удовлетворяются ассигновками на казначейства. Ассигновки составляются на имя одного лица. Онѣ бываютъ: а) частныя, — на имя прямого кредитора казны; б) сборныя, — для удовлетворенія служащихъ, командъ и рабочихъ, на имя уполномоченнаго подлежащимъ управленіемъ; в) авансовыя и г) оборотныя (при платежахъ одного управленія другому). Въ каждой ассигновкѣ, кромѣ лица, которому причитается выдача, означаются: время, предметъ и цифра ассигнованія, смѣтный періодъ, параграфъ и статья смѣты, на которые ассигнуемый расходъ долженъ быть отнесенъ и изъ какого именно казначейства долженъ быть уплаченъ.

Къ ассигновкамъ прилагаются, при особомъ перечнѣ, документы, на которыхъ основано требованіе. При требованіи авансовъ указывается только на документъ разрѣшающій: оправдательные-же документы представляются по израсходованіи аванса.

Производство плате-
жей.

Ассигновка съ документами отсылается въ казначейство; отрѣзанный отъ нея талонъ вручается кредитору казны, подъ его росписку; деньги по талонамъ могутъ быть получены изъ казначейства не прежде, какъ на другой день по отсылкѣ ассигновки. Отвѣтственность за выдачу талоновъ дѣйствительнымъ кредиторамъ, или ихъ повѣренными, возлагается на составителей ассигновокъ.

Если кредиторъ потеряетъ талонъ, то онъ можетъ получить дубликатъ, но только по засвидѣтельствованіи казначейства, что по утраченному талону еще не уплачено.

Талонъ можетъ быть предъявленъ къ платежу только въ указанное въ немъ казначейство или самимъ креди-

торомъ, или довѣреннымъ отъ него лицомъ; довѣренность надписывается на оборотѣ самаго талона.

Казначейство отказываетъ въ платѣ ассигновкѣ:
1) при неимѣніи кредита; 2) при требованіи аванса свыше разрѣшеннаго размѣра; 3) по предмету, въ правилахъ неустановленному.

ОТДѢЛЪ II.

Способы и порядокъ заготовленія предметовъ довольствія войскъ.

ГЛАВА II.

О производствѣ заготовленій вообще.

Мы разсмотрѣли порядокъ исчисления и ассигнованія средствъ на военныя издержки. Теперь перейдемъ къ изслѣдованію способовъ употребленія этихъ средствъ по назначенію, т. е. способовъ и порядка заготовленія предметовъ довольствія войскъ.

• Начнемъ съ разсмотрѣнія сущности различныхъ способовъ заготовленія вообще; затѣмъ перейдемъ къ объясненію принятыхъ нашимъ законодательствомъ.

Цѣль всякаго заготовленія въ томъ, чтобы при извѣстномъ, точно-опредѣленномъ качествѣ предметовъ, — Цѣль всякаго заготовленія. — купить ихъ какъ можно дешевле.

Способы для достиженія этой цѣли различны, въ зависимости отъ рода и количества предметовъ, отъ пространства и времени для заготовленія.

Существуетъ четыре главныхъ и два второстепенныхъ способа заготовленій: Способы заготовленій.

Главные способы:

I. Торговый: подрядный или по контракту (договору) съ производителями или купцами.

II. Агентскій — заготовленіе самими военно-хозяйственными управленіями черезъ своихъ чиновниковъ, путемъ прямыхъ сношеній съ производителями.

III. Хозяйственный, — собственнымъ распоряженіемъ частей войскъ;

и IV. Казенно-фабричный, — когда казна сама производитъ предметы довольствія, совсѣмъ устраняясь отъ сношеній съ торговцами и съ производителями.

Второстепенные способы:

1) Покупка на наличныя деньги.

и 2) Заказы на срокъ.

Торговый или подрядный способъ.

Разберемъ послѣдовательно всѣ эти способы.

Торговый или подрядный способъ состоитъ въ томъ, что частное лицо, по соглашенію съ правительствомъ, обязуется поставить извѣстные предметы опредѣленнаго качества, въ условленномъ количествѣ, къ назначенному сроку и въ назначенный пунктъ, — *по заранѣе опредѣленной цѣнѣ*.

Трудность согласованія интересовъ казны и подрядчика для заблаговременнаго опредѣленія цѣны.

Въ заблаговременномъ опредѣленіи цѣны — главная трудность подряднаго способа. Интересы казны (покупателя) и подрядчика (продавца) прямо противоположны: они согласуются въ такомъ лишь случаѣ, если казна, не переплачивая ничего лишняго, получить предметы хорошаго качества, а подрядчикъ, съ своей стороны, будетъ имѣть выгоду отъ поставки. Это уравниженіе интересовъ обѣихъ сторонъ возможно въ такомъ лишь случаѣ, если подрядная цѣна соображена съ цѣнами, существующими на заподряженные предметы въ то время и въ той мѣстности, гдѣ подрядчикъ будетъ производить закупки. А такъ какъ цѣны часто и сильно колеблются, и притомъ различны въ разныхъ мѣстахъ, то и опредѣлить заблаговременно безобидную для обѣихъ сторонъ цѣну, — весьма трудно. Во время производства заготовленія цѣны легко могутъ измѣниться, а это повлечетъ за собою неминуемый убытокъ для одной изъ сторонъ: или интересы казны пострадаютъ, или подрядчикъ останется въ накладѣ.

Возвышеніе, вслѣдствіе этого, стоимости предметовъ заготовляемыхъ подряднымъ способомъ.

Трудность заблаговременнаго опредѣленія безобидной для обѣихъ сторонъ цѣны неминуемо возвышаетъ стоимость предметовъ, заготовленныхъ подряднымъ способомъ: подрядчикъ долженъ выговорить себѣ, кромѣ барыша, особую страховую премію въ обезпеченіе риска.

Чтобы это было вполне понятно, необходимо объяснить разницу между торговой цѣною, которая сама собою устанавливается на рынкѣ,—и цѣною подрядною.

Торговая цѣна слагается въ зависимости отъ дѣйствительной *стоимости* предмета и отъ отношенія между спросомъ и предложениемъ на данномъ рынкѣ.

Элементы торговой цѣны.

Дѣйствительная стоимость предмета слагается изъ:

Элементы дѣйствительной стоимости предмета.

1) Платы за трудъ работника.

2) Процентовъ съ капитала, участвовавшаго въ производствѣ.

3) Платы за трудъ предпринимателя, т. е. землевладельца, фабриканта и т. д. и иногда —

4) Платы за пользованіе землею.

Но предметы производства не всегда продаются по дѣйствительной стоимости. Если предложеніе превышаетъ спросъ,—то конкуренція понижаетъ цѣну иногда ниже дѣйствительной стоимости и на оборотъ. Эта цѣна, устанавливаемая на данномъ рынкѣ въ зависимости отъ отношенія между спросомъ и предложениемъ, и есть цѣна *торговая*.

Причины разницы между стоимостью предмета и его торговою цѣною.

Торговая цѣна постоянно колеблется (на одни предметы болѣе, на другіе менѣе), потому что всегда стремится сблизиться съ дѣйствительною стоимостью предметовъ. Если избытокъ предложенія товара понизитъ его цѣну ниже стоимости, то часть производителей или разоряется, или обращаетъ свой капиталъ и трудъ на другое, болѣе выгодное производство, или сокращаетъ его размѣры. Наоборотъ, если торговая цѣна предмета значительно выше его стоимости, то число производителей увеличивается и торговая цѣна мало по малу понижается подъ вліяніемъ конкуренціи.

Причины колебанія торговой цѣны; стремленіе ея къ дѣйствительной.

Такимъ образомъ *дѣйствительная стоимость* предмета *всегда остается тѣмъ уровнемъ, къ которому стремится торговая цѣна* при всѣхъ своихъ колебаніяхъ и на которомъ она и устанавливается при равновѣсіи спроса и предложенія.

Подрядчикъ, какъ посредникъ между правительствомъ и рынкомъ, не можетъ взять на себя подрядъ не только

Причины, по которымъ подрядная цѣна всегда выше торговой.

по дѣйствительной, но даже по торговой цѣнѣ; по торговой цѣнѣ онъ покупаетъ самъ, слѣдовательно ему нужно еще выручить барышъ. Барышъ-же слагается изъ:

- 1) Процентъ съ затраченнаго капитала.
- 2) Вознагражденія за потраченное время и труды.
- и 3) Страховой преміи за рискъ.

Излишекъ барыша въ подрядной цѣнѣ, вслѣдствіе заблаговременнаго ея опредѣленія.

Эта премія и составляетъ тотъ излишекъ барыша, который образуется *единственно только потому*, что при заблаговременномъ опредѣленіи подрядной цѣны подрядчику необходимо обезпечить себя на случай невыгоднаго для него измѣненія торговыхъ цѣнъ. Понятно, что чѣмъ рискованнѣе предпріятіе, чѣмъ сильнѣе колебаніе торговыхъ цѣнъ, чѣмъ продолжительнѣе время заготовленія, чѣмъ обширнѣе пространство, на которомъ оно должно быть произведено, — тѣмъ больше страховая премія и тѣмъ значительнѣе разница между торговой и подрядною цѣною.

Отсюда видно, что подрядный способъ не удовлетворяетъ главному условію выгоды заготовленія, — дешевизнѣ.

Причины, по которымъ подрядный способъ все-таки считается нормальнымъ.

Но не смотря на это, способъ этотъ въ мирное время все-таки признается самымъ нормальнымъ, потому-что при обдуманномъ его примѣненіи онъ лучше всѣхъ другихъ обезпечиваетъ казну. Онъ вытекаетъ изъ свободной конкуренціи и даетъ возможность допускать къ производству заготовленій только лицъ съ извѣстными нравственными и матеріальными гарантіями.

Нравственныя гарантіи.

Нравственныя гарантіи заключаются въ безукоризненной коммерческой репутаціи, опытности и состоятельности подрядчика. Но такъ какъ качества эти трудно поддаются правильной, а въ особенности сравнительной оцѣнкѣ, то на практикѣ мѣриломъ нравственной благонадежности служатъ другіе признаки. Напр. у насъ — права состоянія, юридическія права, родъ занятій; во Франціи — рекомендація мѣстной администраціи. Само собою разумѣется, что эти практическіе признаки благонадежности далеко не всегда оправдываются, а вслѣдствіе этого и теоретическая выгода подряднаго способа сильно умалывается.

Матеріальную гарантію составляет *залогъ*, размѣръ котораго равняется той суммѣ, которую подрядчикъ долженъ по условію заплатить казнѣ, если не будетъ въ состояніи выполнить подрядъ.

Матеріальное обезпеченіе.

Сумма эта называется *неустойкою*. Назначеніе ея, — дать казнѣ возможность заготовить неудачно-заподрядженный товаръ посредствомъ новаго подряда, или другимъ способомъ, безъ всякой для себя потери. Размѣръ неустойки зависитъ отъ условій подряда и отъ характера предпріятія: чѣмъ оно рискованнѣе, тѣмъ неустойка больше, а слѣдовательно тѣмъ значительнѣе залогъ. Размѣръ неустойки и залога составляетъ обыкновенно отъ 10—25% всей стоимости подряда.

Неустойка.

Залогъ отчасти обезпечиваетъ казну отъ денежныхъ потерь, но не отъ потери времени вслучаѣ неисправности подрядчика. А между тѣмъ эта неисправность, слѣдствіемъ которой легко можетъ явиться невозможность доставить необходимые предметы довольствія въ назначенный пунктъ *къ назначенному сроку*, — можетъ поставить управленія и войска въ крайне затруднительное, а въ военное время даже въ безвыходное положеніе.

Невыгодныя стороны требованія залоговъ.

Съ другой стороны — требованіе залога ограничиваетъ конкуренцію, стѣсняетъ подрядчиковъ и увеличиваетъ страховую премію, а слѣдовательно — и подрядную цѣну.

791067 Тѣмъ не менѣе залогъ есть необходимое обезпеченіе интересовъ казны, которая не можетъ основываться на одномъ лишь довѣрїи къ личности. Впрочемъ, если личность подрядчика представляетъ всѣ моральныя гарантіи, установленныя закономъ, то залога не требуется.

Мы уже сказали, что подрядный способъ, какъ наиболѣе обезпечивающій интересы казны, признается самымъ выгоднымъ. Но выгоды его весьма условны. Степень выгоды прежде всего зависитъ отъ степени вѣроятности, съ какою можно опредѣлить заранее подрядную цѣну: чѣмъ меньшимъ колебаніямъ подвержена торговая цѣна предмета, тѣмъ легче ее опредѣлить заранее и тѣмъ менѣе подрядная цѣна.

Условность выгодъ подряднаго способа.

Подрядныя цѣны опредѣляются или по торговымъ

справочнымъ, или по среднимъ сложнымъ цѣнамъ изъ подрядныхъ цѣнъ за нѣсколько послѣднихъ лѣтъ.

Справочныя цѣны: относительное достоинство ихъ.

Справочныя цѣны собираются мѣстными властями. Слѣдовательно точность ихъ прямо зависитъ отъ статистическихъ приѣмовъ, которые для этого употребляются. Если самые приѣмы неудовлетворительны, то и справочныя цѣны ненадежны. Поэтому онѣ не вездѣ могутъ служить точнымъ основаніемъ для опредѣленія подрядной цѣны.

Среднія цѣны за извѣстный періодъ времени; гадательная точность ихъ.

Гдѣ на справочныя цѣны нельзя положиться, тамъ приходится прибѣгать къ выводу средней сложной цѣны изъ подрядныхъ цѣнъ за извѣстный періодъ времени. Такъ напр. у насъ берутъ иногда среднюю изъ подрядныхъ цѣнъ за послѣдніе три года или пять лѣтъ. Такой выводъ основанъ на предположеніи, что втеченіи извѣстнаго періода времени подрядная цѣна находится на половину подъ вліяніемъ спроса и на половину подъ вліяніемъ предложенія, такъ что средняя цѣна можетъ дать довольно приблизительное понятіе о подрядной цѣнѣ въ моментъ равновѣсія спроса и предложенія. Разумѣется для того, чтобы этотъ выводъ былъ близокъ къ истинѣ, нужно опредѣлить тотъ періодъ, впродолженіе котораго колебаніе цѣнъ уравнивается. Но такъ какъ продолжительность этого періода не можетъ быть точно опредѣлена, то и точность средней сложной цѣны большею частью весьма гадательна. Сверхъ того, у насъ наприм. среднія сложныя цѣны представляютъ собою выводъ изъ крайне ненадежныхъ данныхъ, а слѣдовательно и не обезпечиваютъ правильности назначенія подрядной цѣны.

Зависимость выгодности подряднаго способа: а) отъ устойчивости цѣны.

Вообще можно сказать, что чѣмъ менѣе колеблется цѣна предмета, тѣмъ выгоднѣе заготовлять его съ подряда.

Затѣмъ выгодность подряднаго способа зависитъ еще отъ рода предмета, отъ громоздкости его и отъ состоянія путей сообщенія въ странѣ.

б) отъ рода предмета.

Предметы производящей промышленности, какъ напр. хлѣбъ, овесъ, сѣно—менѣе выгодно заготовлять съ подряда, чѣмъ предметы промышленности обрабатывающей

(сукна, холстъ, кожевенный товаръ и т. д.), потому что производство хлѣба, овса и т. д. во 1-хъ зависитъ отъ случайностей урожая, а во 2-хъ, не можетъ быть усилено по усмотрѣнію; между тѣмъ какъ фабричное производство, подъ вліяніемъ возрастающаго спроса, усиливается само собою. Къ тому-же и цѣны на предметы промышленности производящей колеблются сильнѣе, чѣмъ на фабричныя издѣлія.

Большая или меньшая громоздкость предмета, въ связи съ развитіемъ путей сообщенія, также имѣютъ сильное вліяніе на колебаніе цѣнъ. Такъ на предметы громоздкіе, въ особенности-же при маломъ развитіи путей сообщенія— цѣны подвержены значительному колебанію, потому что недостатокъ предложенія на данномъ пунктѣ не можетъ быть скоро пополненъ подвозомъ издалека. Вслѣдствіе этого цѣны на сѣно колеблются сильнѣе, чѣмъ на хлѣбъ, потому что сѣно перевозить труднѣе; на хлѣбъ болѣе чѣмъ на сукно и т. д.

Подряды бываютъ *большіе (гуртовые)* и *малые (дробные)*.

в) отъ громоздкости предмета; и г) отъ состоянія путей сообщенія.

Большіе и малые подряды; сравнительная выгодность ихъ при различныхъ условіяхъ.

Большіе подряды выгодны потому, что казнѣ проще и удобнѣе имѣть дѣло съ однимъ лицомъ, чѣмъ съ многими. Но, будучи доступны только значительнымъ капиталистамъ, они ограничиваютъ конкуренцію, а слѣдовательно возвышаютъ подрядную цѣну. Сверхъ того они не могутъ ограничиться ни малымъ пространствомъ, ни краткимъ временемъ.

Все это вмѣстѣ увеличиваетъ рискъ предпріятія, а слѣдовательно возвышаетъ размѣръ страховой преміи, т. е. и самую подрядную цѣну. Большіе подряды выгодны въ такихъ странахъ, гдѣ много капиталистовъ или ассоціацій капиталовъ и гдѣ, при отличномъ состояніи путей сообщенія, менѣе колебанія въ торговыхъ цѣнахъ. Поэтому у насъ въ Россіи, большіе подряды, теоретически говоря, невыгодны.

Малые подряды усложняютъ операцію заготовленія, но за то доступны для большаго числа конкурентовъ. Малые подряды могутъ быть исполнены на небольшомъ

пространствѣ и въ непродолжительное время; то и другое даетъ возможность точнѣе выработать подрядную цѣну, ибо въ короткій промежутокъ времени нельзя ожидать большаго колебанія цѣнъ на данномъ рынкѣ. А слѣдовательно и страховая премія меньше, т. е. самое подрядное заготовленіе становится выгоднѣе для казны. Поэтому у насъ, при несовершенствѣ и недостаточности путей сообщенія, при маломъ развитіи и непрочности кредита, при ограниченномъ числѣ крупныхъ и солидныхъ капиталистовъ и предпринимателей, — малые подряды, теоретически-же говоря, должны предпочитаться большимъ.

Ц) Агентскій способъ заготовленія.

Перейдемъ теперь къ разсмотрѣнію агентскаго способа заготовленія.

Сущность его въ томъ, что сама казна входитъ въ прямыя сношенія съ производителями черезъ своихъ агентовъ — чиновниковъ; вслѣдствіе этого, *повидимому*, сберегается для казны весь избытокъ подрядной цѣны надъ торговою.

Говоримъ „повидимому“ потому, что на самомъ дѣлѣ это большею частію не такъ. Выгода агентскаго способа цѣликомъ основывается на безусловномъ довѣрїи къ добросовѣстности и способности чиновника, потому что, по самому существу способа, дѣйствія заготовителя ускользаютъ отъ контроля. Невозможно услѣдить за агентомъ и убѣдиться въ правильности показываемыхъ имъ цѣнъ, такъ какъ торговая цѣна на различныхъ рынкахъ различна и на каждомъ изъ нихъ колеблется. *А на добросовѣстность вѣтъ контроля* рассчитывать никогда не слѣдуетъ; предполагать-же въ исполнителяхъ исключительныя качества—всегда вредно. Гораздо практичнѣе рассчитывать на слабость человѣческую, чѣмъ на безукоризненную добродѣтель, которая такъ рѣдко встрѣчается.

Кромѣ того чиновники рѣдко могутъ имѣть коммерческую опытность, столь необходимую для успешнаго производства хозяйственныхъ операцій.

Вслѣдствіе этого, при трудности контроля, агентскій

способъ почти постоянно даетъ въ результатъ ущербъ для казеннаго интереса.

Это первая невыгода агентскаго способа.

Вторая и весьма важная его невыгода заключается въ полнѣйшей матеріальной необеспеченности. Казенный агентъ не можетъ представить залога для обезпеченія неустойки и выдаваемыхъ ему авансовъ. Поэтому, въ случаѣ неудачи заготовленія или растраты агентомъ отпущенныхъ ему впередъ денегъ, — казна остается въ чистомъ убыткѣ, и кромѣ того, попадаетъ иногда въ крайне-затруднительное положеніе. Часто можетъ случиться, что уже не хватитъ времени окончить заготовленіе къ назначенному сроку. А между тѣмъ, особенно въ военное время, это можетъ повлечь за собою самыя критическія для арміи послѣдствія.

Несмотря на столь важные недостатки агентскаго способа, къ нему все таки приходится прибѣгать и притомъ именно въ такихъ случаяхъ, когда неудачное его примѣненіе можетъ привести къ наиболѣе—печальнымъ послѣдствіямъ. Въ военное время болѣею частію невозможно прибѣгать къ подрядному способу. Сплошь и рядомъ условія поставокъ на столько неопредѣленны, что ни одинъ солидный подрядчикъ не рискнетъ принять ихъ на себя, а примутъ развѣ отчаянные спекуляторы, на которыхъ надежда плоха. Кромѣ того, очень часто заготовленіе должно производиться въ строгой тайнѣ, а подрядный способъ по существу своему требуетъ полной гласности. Затѣмъ спѣшность заготовленія часто не позволяетъ прибѣгать къ столь медленному способу, какъ подрядный; а условіе спѣшности можетъ представиться не только въ военное, но и въ мирное время. Наконецъ, при самыхъ обыкновенныхъ обстоятельствахъ, подряды могутъ не состояться влѣдствіе стачекъ между подрядчиками, или сомнительной выгодности заготовленія. Во всѣхъ этихъ случаяхъ поневолѣ приходится прибѣгать къ агентскому способу. Мало того: примѣнять агентскій способъ, (конечно въ ограниченныхъ размѣрахъ) въ мирное время даже необходимо потому, что при неизбѣж-

ности его употребленія на войнѣ надо имѣть хотя нѣкоторое число подготовленныхъ къ этому дѣлу чиновниковъ.

Сознаніе невозможности услѣдить за дѣйствіями агента породило то видоизмѣненіе агентскаго способа, которое называется *заготовленіемъ на коммерческомъ правѣ*. Впрочемъ оба вида агентскаго способа, — комисіонерскій и коммерческій — мы разсмотримъ подробно въ своемъ мѣстѣ.

III) Хозяйственный способъ.

Заготовленіе самими войсками, хозяйственнымъ способомъ, есть просто особый видъ снабженія — замѣна натурального довольствія денежнымъ. Хозяйственный способъ превращается или въ подрядный или въ агентскій, смотря потому какъ полкъ найдетъ для себя выгоднѣе. Способъ этотъ выгоденъ только для заготовленія предметовъ, въ изобиліи производимыхъ въ мѣстѣ расположенія полка или не выдерживающихъ дальней перевозки. Напримѣръ сѣно, дрова, мясо, иногда мука. Предметы-же фабричной промышленности почти всегда выгоднѣе приобрѣтать гуртомъ.

Вообще-же можно сказать, что чѣмъ менѣе предметовъ заготавливается самими войсками, тѣмъ лучше, потому что хозяйственные операціи отвлекаютъ полковое управленіе отъ прямыхъ его обязанностей, усложняютъ внутреннее хозяйство и отчетность и тормазятъ подвижность войскъ.

IV) Казенно-фабричный способъ.

Наконецъ *казенно-фабричный способъ* есть самый дорогой и самый невыгодный: онъ имѣетъ значеніе лишь при младенческомъ состояніи промышленности въ странѣ, какъ было на примѣръ во времена Петра Великаго.

Но при обыкновенныхъ обстоятельствахъ, казенныя фабрики только разоряютъ государство. Казна рѣдко считаетъ все, что ей стоитъ производство и во что ей обходятся продукты. Капиталь, затраченный на землю, строенія, машины, — совсѣмъ не идетъ въ счетъ. Частная фабрика не можетъ долго работать въ убытокъ: самый настойчивый фабрикантъ поневолѣ долженъ прекратить производство, когда истощится его капиталъ. Казенная

фабрика, работая *постоянно* въ убытокъ, имѣетъ полную возможность существовать, потому что расходы на ея содержаніе покрываются не изъ ея собственныхъ доходовъ.

Прежде у насъ было много казенныхъ фабрикъ, но мало по малу всѣ онѣ закрылись и теперь казенно-фабричный способъ удержанъ только для производства такихъ предметовъ, которые производятся частною промышленностью въ количествѣ, несоотвѣтствующемъ потребностямъ военнаго вѣдомства, — какъ напр. артиллерійскія орудія съ принадлежностью, лафеты, снаряды, порохъ, ручное оружіе, казенный обозъ и т. д. Въ последнее время впрочемъ даже и эти предметы производятся частною промышленностью въ огромномъ количествѣ и при томъ гораздо лучше, быстрѣе и дешевле, чѣмъ на казенныхъ фабрикахъ. Достаточно вспомнить лишь о знаменитыхъ заводахъ Круппа, Вердля, Армстронга и т. п.

Г Л А В А Ш.

О производствѣ заготовленій въ мирное время *).

Производство казенныхъ заготовленій по нашимъ законамъ.

Военное вѣдомство приобрѣтаетъ нужные ему предметы довольствія преимущественно собственнымъ попеченіемъ.

Лишь нѣкоторые, немногіе предметы доставляются ему другими вѣдомствами.

Къ заготовительнымъ дѣйствіямъ относятся также: производство строительныхъ работъ и перевозки предметовъ довольствія по назначенію.

Раздѣленіе заготовленій на постоянныя, единовременныя и случайныя.

Планы заготовленій постоянныхъ.

Заготовленія раздѣляются на *постоянныя*, *единовременныя* и *случайныя*. Для *постоянныхъ* заготовленій составляются *ежегодные планы*; для *единовременныхъ* же и *случайныхъ* только въ случаяхъ особой важности и когда это позволяетъ время, т. е. когда заготовленіе можно отложить до составленія плана. Обыкновенно, *планы составляются* въ военно-окружныхъ управленіяхъ, по каждому роду заготовленій особо; разсматриваются военно-окружными совѣтами и представляются въ подлежащія главныя управленія, гдѣ сводятся въ общіе по каждому роду заготовленій планы, представляемые на разсмотрѣніе и утвержденіе военнаго совѣта, въ опредѣляемые имъ сроки. Для строительныхъ работъ инженернаго вѣдомства, вмѣсто плановъ, представляются предположенія о цѣнахъ на оптовыя работы.

Для заведеній непосредственно подчиненныхъ главнымъ управленіямъ, а также въ тѣхъ случаяхъ, когда

*) С. В. П. 1869 г. XVIII, по III продол.

заготовленіе требуетъ особыхъ соображеній или производится за границу, *планы могутъ быть составляемы непосредственно въ главныхъ управленіяхъ.* Напримѣръ планы заготовленія оружія, планы построекъ крѣпостей и т. п. При заготовленіяхъ, совершаемыхъ безъ плановъ,—условія утверждаются управленіями и лицами въ размѣрѣ той власти, которая имъ предоставлена закономъ.

Каждый планъ заключаетъ въ себѣ: 1) перечень предметовъ заготовленія и ихъ количество; 2) цѣны; 3) способы; 4) мѣсто и время и 5) условія заготовленія. Сверхъ того—указаніе средствъ пріобрѣтенія, если предположенные способы окажутся неуспѣшными.

Сущность плана.

1) Предметы заготовленія и количество ихъ опредѣляются: штатами, табелями, нарядами и дѣйствительною потребностью. Основанія и выводы исчисленій должны быть подробно объяснены.

Исчисленіе предметовъ.

2) Цѣны заготовленія показываются: 1) смѣтные; 2) послѣдняго заготовленія; 3) современные справочныя; 4) открываемыя начальниками окружныхъ управленій и сверхъ того 5) начальники главныхъ управленій представляютъ военному совѣту, отдѣльно отъ плана, цѣны, по которымъ они сами считаютъ возможнымъ утвердить заготовленіе. Эти цѣны, называются „секретными“, составляются (только для заготовленій, утверждаемыхъ военнымъ совѣтомъ) и содержатся въ строжайшей тайнѣ.

Исчисленіе цѣнъ.

3) Способовъ заготовленія принято четыре: 1) подрядъ съ торговъ; 2) коммерческой способъ; 3) комисіонерскій способъ и 4) наличныя покупки и заказы на срокъ. Кромѣ этихъ способовъ, указанныхъ въ законѣ, фактически существуютъ еще два: 5) казенно-фабричный способъ и 6) заготовленія собственнымъ попеченіемъ войскъ. *Нормальнымъ* способомъ признается подрядный, такъ что въ случаѣ избранія какого-либо другаго способа,—въ планѣ должны быть объяснены побудительныя къ тому причины.

Принятыя у насъ способы заготовленія.

4) Мѣста заготовленія избираются ближайшія къ мѣстамъ торговымъ и промышленнымъ. Время заготовле-

Мѣста и время заготовленія.

нія соображается съ временемъ производства предметовъ и сбыта ихъ на значительныхъ рынкахъ. При назначеніи торговъ наблюдается, чтобы въ двухъ смежныхъ губерніяхъ торги не назначались одновременно; въ каждомъ же отдѣльномъ пунктѣ, наоборотъ: по возможности одновременно на всѣ необходимые для того мѣста предметы.

Условія заготовленія.

5) При подрядномъ способѣ, условія заготовленія составляютъ часть плана; при другихъ способахъ, условія опредѣляются особыми распоряженіями.

Разсмотримъ порядокъ производства заготовленій.

1. Подряды съ торговъ.

I. *Подрядъ*. Подряды допускаются двухъ родовъ:

а) *обыкновенные*; и б) *съ ограниченной конкуренціей*.

Подрядъ обыкновенный.

Порядокъ производства обыкновенныхъ торговъ слѣдующій:

Предварительныя распоряженія.

1) Предварительныя распоряженія къ торгамъ заключаются: а) въ составленіи условій и въ изготовленіи образцовъ и описаній подряжаемыхъ вещей; б) въ вызовѣ желающихъ торговаться.

Условія должны точно объяснять: качество предметовъ; мѣста и сроки поставки; размѣръ пособій отъ казны; порядокъ предьявленія, свидѣтельства, сдачи и приѣма предметовъ; порядокъ выдачи квитанцій и талонновъ; производство расчетовъ и платежей; размѣръ неустойки и обезпечивающаго ее залога; порядокъ освобожденія залоговъ и отвѣтственность казны и подрядчика за неисполненіе обязательства. По перевозкамъ и работамъ включаются еще необходимыя дополнителныя оговорки. Условія должны быть на столько ясны, полны и опредѣлительны, чтобы при заключеніи контракта оставалось только включить количество и цѣны предметовъ и перечень залоговъ. Качество предметовъ опредѣляется образцами и описаніями, которыя предьявляются подрядчикамъ на торгахъ и служатъ главнымъ руководствомъ при сдачѣ и приѣмѣ вещей. При заподрядѣ такихъ сложныхъ предметовъ, для которыхъ нельзя приготовить образцы—къ торгамъ предьявляются чертежи и описанія. При производствѣ строительныхъ работъ—чертежи, планы и смѣты.

Мѣста сдачи предметовъ указываются опредѣлительно.

Сроки назначаются: на заготовленія *не долѣе двухъ*, а на работы *не долѣе четырехъ мѣтѣ*. Увеличеніе сроковъ возможно лишь съ разрѣшенія военнаго совѣта.

Для того, чтобы привлечь къ торгамъ большее число лицъ и преимущественно коренныхъ производителей, — подряды могутъ быть раздѣляемы на участки, по предметамъ или по родамъ предметовъ заготовленія. Участки могутъ быть раздробляемы, если это оговорено въ условіяхъ.

б) По утвержденіи условій дѣлаются *вызовы къ торгамъ* — черезъ городскія или полицейскія управленія и посредствомъ газетныхъ объявленій въ С.-Петербургскихъ и Московскихъ вѣдомостяхъ, при которыхъ рассылаются и самыя условія, въ печатныхъ экземплярахъ. Вызовы къ торгамъ.

Въ вызовахъ назначается крайній срокъ (день и часъ) подачи заявленій. Вызовы къ торгамъ на значительныя суммы дѣлаются по крайней мѣрѣ за три недѣли до производства торговъ. Желаящіе торговаться могутъ приходить въ то присутственное мѣсто, которое будетъ производить торги, чтобы видѣть условія, брать съ нихъ копіи (если условія и описанія не были приложены къ вызовамъ) и разсматривать образцы вещей, чертежи, смѣты и планы.

в) Къ торгамъ допускаются только лица, могущія представить извѣстныя матеріальныя и нравственныя гарантіи въ исправномъ выполненіи подряда. Лица допускаемыя къ участію въ торгахъ.

Наши законы признаютъ достаточнымъ *нравственнымъ обезпеченіемъ* права сословныя. Такъ напримѣръ дворяне и купцы 1 гильдіи допускаются ко веѣмъ вообще подрядамъ; купцы 2 гильдіи, мѣщане и цеховые — только до извѣстной, ограниченной закономъ для каждаго сословія суммы. Нравственное обезпеченіе.

Кромѣ того, установлены еще особыя гарантіи отрицательнаго свойства. А именно, къ подрядамъ не допускаются вовсе: 1) начальники частей войскъ и военныхъ заведеній — до поставокъ для ввѣренныхъ имъ

частей, и 2) подрядчики, оказавшіеся несостоятельными или недобросовѣтными при исполненіи прежнихъ подрядовъ. Последніе устраняются (а въ нѣкоторыхъ случаяхъ лишь временно недопускаются) только властью военнаго совѣта.

Матеріальное обезпеченіе.

Матеріальнымъ обезпеченіемъ исправности подрядчиковъ служатъ *залог*и двухъ родовъ: 1) подъ неустойку; и 2) въ обезпеченіе задаточныхъ денегъ и тѣхъ казенныхъ вещей и матеріаловъ, которые выдаются иногда подрядчикамъ въ пособіе при исполненіи подряда.

Въ залогъ подъ неустойку принимаются: 1) недвижимыя имѣнія, съ наложеніемъ запрещенія; 2) деньги, съ зачетомъ нарастающихъ процентовъ; 3) государственныя фонды, акціи, облигаціи и другія денежныя бумаги по законной оцѣнкѣ, опредѣляемой на каждый годъ или полугодіе въ особыхъ объявленіяхъ министерства финансовъ; 4) вещи или матеріалы, составляющіе предметъ подряда.

Задаточныя деньги должны быть обезпечены залогомъ рубль за рубль; а казенныя вещи и матеріалы, выдаваемые въ пособіе отъ казны — залогомъ въ размѣрѣ заготовительной или современной стоимости ихъ.

Задаточныя деньги выдаются подрядчикамъ въ размѣрѣ, опредѣленномъ условіями подряда, но однако не свыше $\frac{1}{2}$ годовой подрядной суммы: или заразъ, или по частямъ, по мѣрѣ исполненія подряда. Задаточныя деньги, вещи и матеріалы могутъ быть обезпечиваемы только денежными бумагами и фондами; пріемъ другихъ залоговъ можетъ быть разрѣшенъ только военнымъ совѣтомъ.

Лица, поощряемая къ участию въ торгахъ.

Предпочтительно передъ другими поощряются къ участию въ торгахъ — производители. Поощреніе заключается въ освобожденіи отъ залоговъ подъ неустойку. Этимъ преимуществомъ пользуются: 1) дворянскія общества; 2) дворяне-землевладѣльцы — на поставку дровъ и фуража изъ ихъ собственныхъ имѣній, но только для войскъ, въ той-же губерніи расположенныхъ; 3) фабриканты и заводчики на поставку произведеній своихъ

или арендуемыхъ ими фабрикъ; 4) купцы—по поручительству трехъ купцовъ той же или высшей гильдіи, и притомъ въ такомъ лишь случаѣ, если размѣръ залога не превышаетъ опредѣленной суммы (не болѣе 7.500 для купцовъ 1 гильдіи и не болѣе 3.000 руб. для купцовъ 2 гильдіи) и 5) мѣщанскія и крестьянскія общества по круговой порукѣ, съ нѣкоторыми ограниченіями.

Лица и общества эти не освобождаются однако отъ представленія залоговъ въ обезпеченіе задаточныхъ денегъ и казенныхъ вещей и матеріаловъ, выдаваемыхъ въ пособіе, такъ что лица несостоятельныя никакъ не могутъ принять участіе въ торгахъ.

Торги производятся большею частію въ военно-окружныхъ совѣтахъ, или въ казенныхъ палатахъ, а также: въ хозяйственныхъ отдѣлахъ окружныхъ управленій, т. е. въ интендантскомъ, артиллерійскомъ, инженерномъ и военно-медицинскомъ управленіяхъ; въ госпитальныхъ комитетахъ и въ хозяйственныхъ канцеляріяхъ отдѣльныхъ частей войскъ (если заготовленія производятся ихъ собственнымъ попеченіемъ и если онѣ найдутъ выгоднымъ произвести заготовленія съ торговъ).

Порядокъ производства торговъ.

Торги производятся объявленіемъ цѣнъ изустно и въ запечатанныхъ конвертахъ. Оба способа обыкновенно соединяются; примѣненіе только одного изъ нихъ допускается лишь съ разрѣшенія мѣстъ и лицъ, утвердившихъ планъ. Въ сущности второй способъ предпочтительнѣе: объявляя цѣну письменно, подрядчикъ спокойнѣе и осторожнѣе соображаетъ свои средства и условія подряда; при изустномъ-же торгѣ конкуренція больше, но за то страсти такъ разыгрываются, что торгъ иногда обращается въ азартную игру. Перебивая другъ у друга подрядъ, торгующіеся зарываются, чрезмѣрно сбавляютъ цѣны, а затѣмъ оказываются несостоятельными, неисправными или недобросовѣтными.

Торги открываются въ назначенный въ вызовахъ день и часъ, въ общемъ присутствіи того управленія, которое ихъ производитъ. Прежде всего составляется *торговый листъ*, въ который вносятся фамиліи всѣхъ

лицъ, желающихъ торговаться устно; противъ каждой фамилии прописывается, какіе залого представлены подъ неустойку. Письменные объявленія остаются нераспечатанными впредь до окончанія изустнаго торга.

Затѣмъ начинается изустный торгъ. Объявляемыя цѣны вносятся въ торговый листъ до тѣхъ поръ, пока ниже цѣны никто не объявитъ; листъ подписывается всѣми торговавшимися. Тогда вскрываются запечатанные конверты, объявленные въ нихъ цѣны прочтываются вслухъ и вносятся въ торговый листъ вмѣстѣ съ фамиліями объявившихъ эти цѣны. Послѣ этого торгъ считается оконченнымъ.

Порядокъ утвержденія
торговъ.

Окончаніе торга еще вовсе не означаетъ, что подрядъ остался за объявившимъ наименьшую цѣну. Утвержденіе подряда прежде всего обусловливается тѣмъ, выгодна-ли эта наименьшая цѣна для казны или нѣтъ. Сужденіе о выгодности ея произносится въ различныхъ случаяхъ на различныхъ основаніяхъ, а именно:

1) При существованіи
секретныхъ цѣнъ.

1) Если торги производятся на основаніи утвержденнаго военнымъ совѣтомъ плана (таковы торги на всѣ постоянныя заготовленія), то они утверждаются въ такомъ лишь случаѣ, если наименьшая изъ объявленныхъ цѣнъ не превышаетъ секретной цѣны, утвержденной военнымъ совѣтомъ. Секретныя цѣны присылаются въ управленіе, производящее торги, въ запечатанныхъ конвертахъ и выкладываются на виду у всѣхъ. По окончаніи торговъ, конвертъ вскрывается, секретная цѣна сличается съ наименьшею объявленою и если послѣдняя окажется не выше секретной, то подрядъ утверждается за объявившимъ наименьшую цѣну; (*) если же нѣтъ,—то торги объявляются несостоявшимися и всѣ залого немедленно возвращаются. Секретныя цѣны во всякомъ случаѣ остаются въ тайнѣ. Если мѣсто, производившее торги, всетаки признаетъ что цѣна выгодна, хотя и больше секретной, то оно представляетъ объ этомъ на усмотрѣніе высшей инстанціи.

(*) *Примѣчаніе:* При равенствѣ цѣнъ, преимущество отдается фабрикантамъ и заводчикамъ, а если и въ этомъ отношеніи существуетъ равенство — то подавшему письменное объявленіе отдается предпочтеніе передъ торговавшимися изустно.

2) Если торги производятся не на основании утвержденного военнымъ совѣтомъ плана, то секретныхъ цѣнъ нѣтъ, и тогда сужденіе о выгодности наименьшей цѣны, объявленной на торгахъ, принадлежитъ или тому управленію, которое ихъ производило, или высшему управленію. Если сумма заготовленія не превышаетъ той, на которую управленіе имѣетъ власть утверждать торги— то оно само и утверждаетъ подрядъ за объявившимъ наименьшую цѣну, если признаетъ ее выгодною; или же само объявляетъ торги несостоявшимися. Если же сумма заготовленія превышаетъ права управленія, производившаго торги, — то наименьшая цѣна представляется на усмотрѣніе высшей инстанціи.

2) Безъ секретныхъ цѣнъ.

По утвержденіи торга, черезъ двѣ недѣли по объявленіи объ этомъ подрядчику, долженъ быть заключенъ съ нимъ точный контрактъ, къ которому подшивается печатный экземпляръ условій. Контрактъ подписывается обѣими сторонами, прошнуровывается, скрѣпляется печатями управленія и подрядчика и хранится въ управленіи, производившемъ торги; подрядчику же выдается засвидѣтельствованная копія.

Заключеніе контракта.

Съ обыкновеннаго подряда вообще у насъ заготавлиются: 1) нѣкоторые предметы вещеваго довольствія; 2) большая часть провіанта; 3) нѣкоторая часть фуража и 4) топливо. Сверхъ того, съ подряда-же производится большинство строительныхъ работъ.

Предметы заготавливаемые съ обыкновеннаго подряда.

Для заготовленія такихъ предметовъ, производство или поставка которыхъ требуетъ значительныхъ средствъ, особаго искусства и навыка, — употребляются торги съ ограниченной конкуренціей. Къ нимъ допускаются только фабриканты, заводчики и техники, извѣстные своею опытностію, искусствомъ и благонадежностію. Безпристрастіе выбора теоретически ограждается тѣмъ, что торги эти могутъ быть разрѣшаемы, на каждый отдѣльный случай, только военнымъ совѣтомъ, отъ котораго зависитъ выборъ конкурентовъ и назначеніе мѣста или лица, производящаго эти торги. Кромѣ того, торги съ ограниченной конкуренціей могутъ быть производимы лишь посредствомъ запечатанныхъ объявленій.

б) Торги съ ограниченной конкуренціей.

Въ нашихъ хозяйственныхъ операціяхъ способъ этотъ употребляется: 1) Для заготовленія суконъ, кожъ, сапожнаго товара, металловъ и оружія; 2) для заготовленія зерноваго хлѣба, въ тѣхъ случаяхъ, когда оно соединяется съ перемоломъ; 3) для производства важныхъ строительныхъ работъ, требующихъ особаго искусства.

в) Долгосрочные под-
ряды.

До 1875 года, нѣкоторыя сложныя заготовленія производились еще посредствомъ долгосрочныхъ подрядовъ.

Хотя въ существующемъ положеніи о такомъ способѣ заготовленія вовсе не упоминается, но такъ какъ фактически долгосрочные подряды существуютъ и теперь, то необходимо имѣть объ нихъ общее понятіе.

Сущность ихъ въ томъ, что часть заготовленія выдѣляется изъ общаго ежегоднаго плана и передается особымъ лицамъ, по выбору высшей хозяйственной администраціи, на срокъ отъ 4 до 9 лѣтъ. Иногда высшая военно-хозяйственная администрація выбираетъ одно лицо, кажущееся ей наиболѣе благонадежнымъ, иногда же допускаетъ между нѣсколькими лицами торги съ ограниченной конкуренціей и затѣмъ оставляетъ долгосрочную поставку за объявившимъ наименьшую цѣну. Цѣны опредѣляются различно по соглашенію: или одна на все время подряда, или же ежегодно устанавливается новая. Затѣмъ заключается съ долгосрочнымъ поставщикомъ контрактъ на общихъ основаніяхъ. По идеѣ, долгосрочный подрядъ въ нѣкоторыхъ случаяхъ долженъ наивыгоднѣйшимъ образомъ обезпечивать интересы обѣихъ сторонъ. Подрядчикъ, за которымъ поставка остается на нѣсколько лѣтъ, можетъ: 1) употребить въ дѣло всѣ коммерческіе приемы, отъ которыхъ зависитъ выгодность предпріятія; 2) пользоваться всѣми техническими приспособленіями фабричнаго и заводскаго производства; 3) разсылать своихъ агентовъ въ отдаленныя мѣста производства; 4) заблаговременно подряжать рабочихъ и дѣлать заказы кустарной промышленности по выгоднымъ цѣнамъ; 5) пользоваться колебаніями цѣнъ на различныхъ торговыхъ рынкахъ и скупать подрядные предметы по дешевой цѣнѣ, и т. д. Однимъ словомъ, онъ не стѣс-

нень короткимъ срокомъ, и одно это обстоятельство на столько важно, что онъ можетъ исполнить подрядъ съ выгодною какъ для себя, такъ и для казны.

Но эта обоюдная выгода достигается въ такомъ лишь случаѣ, если долгосрочный поставщикъ — человекъ дѣйствительно вполнѣ добросовѣтный, и притомъ весьма опытный и состоятельный. Эти нравственные и матеріальныя гарантіи, въ которыхъ заключается единственный залогъ выгодности долгосрочныхъ подрядовъ, оцѣниваются высшею военною администраціей. Она легко можетъ ошибиться; кромѣ того, долгосрочные подряды, введенные въ обширныхъ размѣрахъ, могутъ привести къ развращенію администраціи. Разъ что свободная конкуренція замѣнена выборомъ, — всегда найдутся лица, которыя сѣмъбуютъ ввести въ соблазнъ тѣхъ чиновниковъ, отъ которыхъ выборъ прямо или косвенно зависитъ. Соблазнъ тѣмъ болѣе великъ, что администрація (въ особенности же коллегія) не обязана, да и не въ состояніи представить неопровержимыхъ доказательствъ правильности своего выбора: слѣдовательно она и не можетъ быть призвана къ отвѣту за неудачный выборъ поставщика.

Поэтому долгосрочные подряды допускаются у насъ съ крайнею осмотрительностью. Даже военный совѣтъ, который имѣетъ право утверждать торги на всякую сумму, не можетъ разрѣшить заготовленіе по долгосрочному подряду; разрѣшеніе этого способа дается только Высочайшею властію.

По долгосрочнымъ подрядамъ у насъ заготавливаются:

- 1) Значительная часть провіанта.
- 2) Всѣ консервы.
- 3) Часть суконъ.

Сущность коммерческаго способа, заключается въ слѣдующемъ: 1) заготовленіе поручается опытному и благонадежному чиновнику, съ его согласія; 2) цѣна, выражающая всю стоимость заготовленія, со всеми накладными расходами, — опредѣляется заранѣе, тѣмъ управленіемъ или заведеніемъ, которое распоряжается заготов-

II. Коммерческій способъ заготовленія.

леніемъ,—но при участіи будущаго коммерческаго агента; 3) деньги отпускаются впередъ полностью или соразмѣрными частями; 4) агенту предоставляется полная самостоятельность дѣйствій; 5) никакого учета не производится: барышъ предоставляется въ пользу заготовителя, если онъ исполнить порученіе хорошо и къ сроку и 6) агентъ привлекается къ отвѣтственности только вслучаѣ неуспѣха или переплаты.

Въ основаніи коммерческаго способа, безспорно, лежитъ практическая мысль: заинтересовать самого чиновника—заготовителя въ возможно-лучшемъ производствѣ заготовленія. Но въ нравственномъ отношеніи, способъ этотъ узаконяетъ совершенно несовмѣстимую съ понятіемъ о служебномъ долгѣ, глубоко подрывающую его идею наживы на казенный счетъ, при исполненіи служебныхъ обязанностей. А такъ какъ не должно быть сомнѣнія въ выборѣ между высокимъ, хотя и рѣдко-достижимымъ нравственнымъ идеаломъ и низменными практическими соображеніями—то и коммерческому способу не слѣдовало-бы существовать совсѣмъ. Или служба государству, или торговля дѣла.

Въ настоящее время, въ военномъ вѣдомствѣ, коммерческой способъ систематически изгоняется изъ употребленія и допускается лишь при невозможности примѣнить другіе способы. Онъ сохранился еще, какъ господствующій, для ремонтірованія кавалеріи и артиллеріи, но не потому, чтобы признавался наилучшимъ, а по праву давности. Старинные, прочно-укоренившіеся порядки нелегко и нескоро замѣняются новыми.

III. Коммиссіонерскій способъ.

Сущность коммиссіонерскаго способа заключается въ слѣдующемъ: 1) заготовленіе составляетъ служебную обязанность каждаго чиновника, который будетъ для того избранъ начальствомъ; 2) избранному лицу назначается предѣльная цѣна заготовленія (съ отчисленіемъ въ его безотчетное распоряженіе отъ 1—3% на разъѣзды и мелочные расходы) и дается, если нужно, подробное наставленіе, которымъ онъ обязанъ руководствоваться; 3) за всѣ свои дѣйствія (а равно и за подчиненныхъ

ему лицъ) заготовитель несетъ полную отвѣтственность, какъ служебную, такъ и имущественную, на точномъ основаніи закона; 4) о постепенномъ ходѣ заготовленія долженъ представлять повременныя донесенія, а въ заключеніе—подробный отчетъ, подкрѣпленный всѣми законными оправдательными документами; 5) начальство заготовителя обязано постоянно наблюдать за его дѣйствіями и отвѣчаетъ въ свою очередь за упущеніе надзора или бездѣйствіе власти; 6) за успѣшное заготовленіе, комиссіонеръ вознаграждается не только упроченіемъ своей служебной репутаціи, но и деньгами, въ размѣрѣ 10% съ того сбереженія, которое сдѣлано противъ предѣльной цѣны. Если-же невозможно исполнить заготовленіе по предѣльной цѣнѣ, то комиссіонеръ обязанъ своевременно о томъ заявить и въ такомъ случаѣ не подвергается отвѣтственности за неуспѣхъ.

Въ такомъ видѣ комиссіонерскій способъ и употребляется у насъ изрѣдка, во всѣхъ тѣхъ случаяхъ, когда нельзя прибѣгнуть ни къ подрядному, ни къ хозяйственному. Главные недостатки этого способа — трудность найти вполне способныхъ и надежныхъ комиссіонеровъ, трудность фактическаго контроля и совершенная необезпеченность. Но за то, при удачномъ выборѣ комиссіонеровъ—способъ этотъ обходится дешевле подряднаго и скорѣе достигаетъ цѣли.

Казенно-фабричный способъ употребляется только для заготовленія такихъ предметовъ, которые производятся частною промышленностью въ размѣрахъ недостаточныхъ для потребностей военнаго вѣдомства. Такъ напримѣръ: 1) часть предметовъ артиллерійскаго довольствія, а именно: часть орудій съ принадлежностью къ нимъ и съ лафетами; зарядные ящики и спеціальныя обозы; селитра, порохъ, патроны, часть ручнаго оружія, какъ огнестрѣльнаго, такъ и холоднаго; 2) часть военнаго обоза.

Собственнымъ попеченіемъ войскъ заготавливается: 1) мясо и всѣ вообще приварочныя припасы; 2) большая часть фуража; и 3) нѣкоторая часть обоза. Собственнымъ-же попеченіемъ войскъ заготавливаются иногда дрова, произ-

IV. Казенно-фабричный способъ.

V. Заготовленіе собственнымъ попеченіемъ войскъ.

водятся ремонтныя работы въ казармахъ и даже новыя постройки *).

VI. Наличныя покупки
и заказы на срокъ.

Наконецъ *покупки на наличныя деньги и заказы* на срокъ, какъ внутри Россіи, такъ и за границей,— допускаются въ слѣдующихъ 4-хъ случаяхъ: 1) съ особаго разрѣшенія военнаго совѣта — для всѣхъ родовъ предметовъ; 2) для приобрѣтенія разныхъ мелочныхъ предметовъ; 3) для заготовленія машинъ и вообще вещей, требующихъ особаго искусства, прочности и чистоты въ отдѣлкѣ, или же изготовляемыхъ по особымъ рисункамъ; и 4) по предложеніямъ фабрикантовъ, для заготовленія издѣлій мануфактурной и заводской промышленности.

Наличныя покупки совершаются безъ всякихъ формальностей; оправданіемъ ихъ служатъ простыя росписки на счетахъ. Заказы на срокъ дѣлаются по контрактамъ, съ обезпеченіемъ залогами и съ соблюденіемъ всѣхъ формальностей, установленныхъ для контрактовъ подрядныхъ. Только при заказахъ на сумму менѣе 900 руб., и то только для мелочныхъ потребностей,— разрѣшено не заключать контракты. Заказы на срокъ получили у насъ весьма обширное развитіе. Такъ напр. большая часть дальнобойныхъ орудій, лафетовъ и передковъ къ нимъ, всѣ револьверы, значительная часть обоза и т. д. дѣлаются на заказъ, какъ въ Россіи, такъ и за границей.

На наличныя деньги покупаются разные мелочные предметы.

Правила, установленныя для наличныхъ покупокъ и заказовъ на срокъ, примѣняются и къ устройству перевозокъ и къ вольному найму рабочихъ, при экстренной въ томъ надобности.

Права различныхъ управленій и лицъ по утвержденію заготовленій.

Высшая военно-хозяйственная власть принадлежитъ въ мирное время военному совѣту: онъ одинъ утверждаетъ всѣ планы заготовленій и условія на всякія предпріятія; разрѣшаетъ торги на всякую сумму; отмѣняетъ уже произведенные торги и замѣняетъ ихъ иными способами, какіе признаетъ нужными.

*) *Примѣчаніе.* Новыя постройки производятся войсками на основаніи особыхъ правилъ (пр. по в. в. 1882 г. № 354).

Начальники главныхъ управленій и военно-окружные совѣты могутъ утверждать подряды и поставки на всякую сумму лишь тогда, когда цѣны опредѣлены военнымъ совѣтомъ; если же нѣтъ — то права ихъ по разрѣшенію и утвержденію заготовленій ограничены суммою 25,000 руб., и то съ различными оговорками.

Начальники окружныхъ управленій ограничены суммою 5,000 руб.

Общее заключеніе.

Въ началѣ этого отдѣла, мы опредѣлили цѣль всякаго казеннаго заготовленія такъ: при извѣстномъ, точно-опредѣленномъ качествѣ предметовъ, приобрести ихъ возможно дешевле. Съ этой точки зрѣнія—*обыкновенный подрядный способъ*, въ мирное время, всетаки лучше всѣхъ другихъ. *Торгъ съ ограниченной конкуренціею* хорошъ только для устраненія перекупщиковъ и непрошенныхъ посредниковъ, но и эта выгода гадательна. А если допускается *выборъ конкурентовъ между производителями*, то всѣ выгоды упомянутаго способа совсѣмъ исчезаютъ. *Коммисіонерскій способъ* рѣдко даетъ удачные результаты, но неизбѣженъ въ военное время и поэтому долженъ употребляться хотя изрѣдка и въ мирное. *Коммерческій способъ* практиченъ, но въ прямой подрывъ идеѣ служебнаго долга и слѣдовательно долженъ быть отвергнутъ по принципу. *Казенно-фабричный способъ* настолько невыгоденъ для казны, что чѣмъ ограниченнѣе случаи его примѣненія, тѣмъ лучше. Наконецъ *хозяйственный способъ*, хотя и можетъ обходиться дешевле другихъ, но при обширномъ примѣненіи, отвлекаетъ строевое управленіе отъ его прямыхъ обязанностей и даетъ преобладаніе дѣламъ хозяйственнымъ, въ ущербъ дѣлу боевой подготовки.

Такимъ образомъ, ни одинъ изъ разобранныхъ способовъ нельзя безусловно предпочесть другимъ. И вообще говоря, важны не столько самые способы заготовленія, сколько примѣненіе ихъ. Самый теоретически-выгодный способъ можетъ оказаться, въ дурныхъ рукахъ, самымъ убыточнымъ и на оборотъ: въ хорошихъ, честныхъ рукахъ и плохой способъ дастъ выгодный результатъ. Поэтому дѣло не столько въ способахъ, сколько въ людяхъ.

А такъ какъ трудно найти честныхъ и умѣлыхъ заготовителей въ большомъ числѣ, то производство заготовленій должно быть обставлено такъ, чтобы можно было заблаговременно предупредить, или, по крайней мѣрѣ — своевременно открывать злоупотребленія. Кромѣ того нужно, чтобы по всѣмъ отраслямъ военнаго хозяйства были прямыя отвѣтчики за сбереженіе казеннаго интереса. Наконецъ — порядокъ приѣма всѣхъ предметовъ довольствія долженъ обеспечивать ихъ доброкачественность, независимо отъ нравственной благонадежности лицъ, участвующихъ въ приѣмѣ.

Нельзя сказать, чтобы всѣ эти условія всегда были въ наличности. Прежде всего — нѣтъ прямыхъ отвѣтчиковъ за сбереженіе казеннаго интереса, такъ какъ почти всѣ планы заготовленій утверждаются коллегіальными учрежденіями, а отвѣтственность коллегій — всегда мнимая. За отсутствіемъ фактическаго контроля и гласности, при непроницаемой канцелярской тайнѣ, — открыть злоупотребленія чрезвычайно трудно, а если онѣ и открываются, то уже по нанесеніи серьезнаго ущерба казнѣ и столь поздно, что трудно добраться до истинныхъ виновниковъ.

Существуетъ довольно распространенное мнѣніе, что улучшить и удешевить заготовительныя операціи совсѣмъ не трудно: стоитъ только передать всѣ заготовленія или по крайней мѣрѣ значительную часть ихъ войскамъ, предоставивъ имъ самимъ принимать на свою отвѣтственность предметы довольствія прямо отъ поставщика. Въ этомъ многіе склонны видѣть коренную и несомнѣнную мѣру.

Но это лекарство можетъ оказать хуже болѣзни. Стоитъ только вспомнить (не обращаясь къ болѣе отдаленной старинѣ), каковы были наши внутренніе хозяйственные порядки въ войскахъ, въ первой половинѣ нынѣшняго столѣтія. Кромѣ того, шаткость нравственныхъ понятій современнаго общества вообще *) и нѣкоторые факты

*) *Примѣчаніе.* Необходимая во всякую переходную эпоху, а особенно въ наше время, когда крѣпостные устои, выработавшіеся столѣтіями, рухнули, а новые еще не могли установиться.

войны 1877—78 гг. дают довольно основательные поводы предполагать, что при благоприятной обстановкѣ весьма легко могутъ возродиться въ войскахъ нравы и порядки „добраго стараго времени“. Еслибы еще дѣло ограничивалось одною наживою, то съ этимъ можно бы, скрѣпя сердце, помириться; но чрезмѣрное развитіе хозяйственной самостоятельности войскъ повлечетъ за собою еще болѣе вредныя послѣдствія. Открывая путь къ наживѣ, полная хозяйственная самостоятельность неизбежно понизитъ средній уровень нравственности, а вмѣстѣ съ тѣмъ — и боевыя качества. Не только въ николаевскія, но и въ болѣе близкія къ намъ времена, воинская доблесть начальниковъ отдѣльныхъ частей, имѣвшихъ возможность безопасно дѣлать личныя сбереженія въ военное время, — уступала мѣсто низменнымъ своекорыстнымъ соображеніямъ. Такой примѣръ дѣйствуетъ на подчиненныхъ растлѣвающимъ образомъ.

Нѣтъ! пусть лучше остаются въ подозрѣніи и даже при несомнѣнной наживѣ отдѣльныя управленія и цѣлыя вѣдомства, чѣмъ строевыя командиры. Тѣ, которые ведутъ людей, во имя святаго долга, на смерть — должны стоять въ глазахъ какъ подчиненныхъ, такъ и общественнаго мнѣнія выше всякихъ подозрѣній.

Г Л А В А IV.

О заготовленіяхъ въ военное время.

Мы видѣли, что цѣль заготовленій въ мирное время заключается въ томъ, чтобы при извѣстномъ, точно опредѣленномъ качествѣ предметовъ, купить ихъ возможно дешевле.

Значеніе быстроты заготовленій.

Дешевизна заготовленія сохраняетъ свое значеніе и въ военное время, но условіе это дѣлается второстепеннымъ. На войнѣ преобладающее значеніе имѣетъ *быстрота заготовленія* вездѣ, гдѣ по ходу военныхъ дѣйствій потребуются. Поэтому въ военное время не можетъ быть никакихъ безусловныхъ правилъ: тотъ способъ, который въ каждомъ данномъ случаѣ скорѣе и лучше всего обезпечитъ потребности войскъ, долженъ быть признанъ за лучший. А слѣдовательно, въ военное время трудно отдать какому-либо способу предпочтеніе передъ другимъ, ибо все зависитъ отъ крайне — разнообразныхъ и непрерывно — мѣняющихся обстоятельствъ.

Итакъ, главная разница между заготовленіями мирнаго и военнаго времени заключается въ томъ, что послѣднія весьма трудно производить систематически. Въ мирное время можно заранѣе составить вполне — обдуманый планъ обезпеченія войскъ наивыгоднѣйшими способами и методически привести этотъ планъ въ исполненіе. На войнѣ это нельзя: отлично обдуманый и вполне принаровленный къ обстоятельствамъ планъ можетъ вдругъ оказаться никуда негоднымъ при внезапномъ измѣненіи обстоятельствъ; мѣры, уже принятыя для обезпеченія арміи, могутъ оказаться

Разница въ характерѣ и способахъ заготовленій мирнаго и военнаго времени.

несоотвѣтствующими, а заготовленія уже сдѣланныя въ извѣстныхъ пунктахъ, -- совѣмъ не нужными.

При такомъ контрастѣ между условіями мирнаго и военнаго времени, должна существовать рѣзкая разница и между способами заготовленій.

Причины, по которымъ подрядный способъ не соответствуетъ условіямъ военнаго времени.

Въ мирное время наилучшимъ способомъ признается подрядный; въ военное время онъ можетъ быть полезенъ лишь въ исключительныхъ случаяхъ. Основаніе подряда, -- заранѣе опредѣляемая по обоюдному соглашенію цѣна. Мы объяснили, что даже въ мирное время трудно опредѣлить цѣну заранѣе; въ военное-же время это просто невозможно. Обстоятельства войны до того измѣнчивы и непредвидимы, что не только никто не въ состояніи опредѣлить заранѣе цѣны, но неизвѣстно даже, гдѣ что можно будетъ купить и гдѣ придется сдавать. Поэтому ни одинъ солидный подрядчикъ не пожелаетъ рисковать своей репутацией и состояніемъ; конкуррентами на торги явятся только отчаянные спекуляторы и авантюристы. На такихъ людей нельзя положиться, тѣмъ болѣе, что и залогъ не служить обезпеченіемъ. Въ мирное время, въ случаѣ не-состоятельности подрядчика, на счетъ залога можно еще успѣть своевременно произвести заготовленіе другимъ способомъ. На войнѣ-же потерянное время вознаградимо и всякая неудача заготовленія неминуемо отражается на довольствіи войскъ.

Кромѣ того, подрядный способъ не соответствуетъ условіямъ военнаго времени по своей медленности. Нужно составить и опубликовать условія; произвести вызовы желающихъ торговаться; назначить довольно продолжительный срокъ для подачи ими заявленій; производить самые торги, заключать контракты и т. д. Соблюденіе этихъ формальностей, хотя и необходимыхъ для пользы дѣла, требуетъ много времени, а времени-то на войнѣ и нѣтъ.

Наконецъ, еслибы даже подрядный способъ не представлялъ ни одного изъ упомянутыхъ неудобствъ, онъ все-таки не соответствуетъ условіямъ военнаго времени потому, что по существу своему требуетъ широкой глас-

ности. А производство заготовленій во время войны требуетъ тайны, какъ по стратегическимъ, такъ и по экономическимъ соображеніямъ. Объявляемая во всеобщее свѣдѣніе условія подряда, даютъ противнику ключъ къ разгадкѣ плана военныхъ дѣйствій; а вслѣдствіе необходимости сообщать подрядчикамъ дислокацію и маршруты войскъ, -- свѣдѣнія эти легко могутъ попасть въ руки непріятеля. Наконецъ, въ экономическомъ отношеніи, гласность подряднаго способа ведетъ къ возвышенію цѣнъ.

По всѣмъ этимъ причинамъ, подрядный способъ употребляется въ военное время лишь въ исключительныхъ случаяхъ.

А именно: внѣ театра войны; на базисѣ, если онъ внѣ сферы военныхъ дѣйствій; для обезпеченія потребностей осадныхъ и наблюдательныхъ отрядовъ и т. п. Но и въ этихъ случаяхъ обыкновенный подрядный способъ употребляется рѣдко, такъ какъ противорѣчитъ условію сохраненія тайны.

Преимущественно примѣняется *подрядъ по договору*, т. е.: всѣ формальности отбрасываются; вмѣсто вызова къ торгамъ, само полевое или тыловое управленіе приглашаетъ нѣсколькихъ избранныхъ лицъ (какъ при системѣ долгосрочныхъ подрядовъ), извѣстныхъ своею благонадежностью во всѣхъ отношеніяхъ и заключаетъ съ ними секретные контракты по обоюдному соглашенію. Разумѣется, успѣхъ этого способа вполне зависитъ отъ благонадежности контрагентовъ, а слѣдовательно отъ умѣнья и отъ добросовѣстности выбора. Очевидно, что при отсутствіи послѣдняго качества, торгъ по договору обращается въ сдѣлку между чиновниками и подрядчиками, ко взаимной выгодѣ ихъ и въ ущербъ интересамъ казны.

Было время, когда этотъ способъ употреблялся въ военное время почти исключительно. Начиная съ конца царствованія Людовика XIV и до начала революціи, вся система довольствія французской арміи была основана на подрядахъ по договору.

Явленіе это было естественнымъ слѣдствіемъ системы генеральныхъ откуповъ, возникшей въ царствованіе того-же Людовика XIV. По инициативѣ нѣкоего *Пари-*

Случаи употребленія подряднаго способа въ военное время.

Видоизмѣненіе подряднаго способа въ военное время: подрядъ по договору.

Главная подрядная компанія во Франціи.

дю-Верне образовалась особая подрядная компанія (*compagnie des vivres*), которая взялась поставлять предметы довольствія войскъ какъ въ мирное, такъ и въ военное время, за особое условное вознагражденіе. Компанія эта просуществовала почти двѣсти лѣтъ и имѣла огромную силу и значеніе, въ особенности при жизни своего учредителя, *Пари-дю-Верне*. Это былъ человекъ обширнаго ума и съ большими организаторскими и коммерческими способностями: онъ устроилъ систему снабженія войскъ такъ прочно и послѣдовательно, что правительство мало по малу узаконило всѣ введенные имъ порядки. Многія постановленія о военномъ хозяйствѣ, изданныя подъ вліяніемъ *Пари-дю-Верне*, сохранили свою силу и до настоящаго времени.

Главная подрядная компанія пустила во Франціи такіе глубокіе корни, что довольствіе войскъ сдѣлалось ея безспорною монополіею. Послѣдствія этой монополіи можно сравнить съ тѣми, которыя повлекла за собою у насъ система винныхъ откуповъ. Въ результатъ получилась полнѣйшая деморализація личнаго состава всѣхъ военно-хозяйственныхъ управленій и дурное снабженіе войскъ. Деньги, которыя правительство уплачивало компаніи, расходились по карманамъ ея участниковъ, чиновниковъ военнаго вѣдомства и полковыхъ командировъ, а войска или бѣдствовали, или жили грабежомъ, въ особенности въ военное время.

Примѣненіе подряднаго
способа въ повѣйшія
войны.

Во времена французской революціи и Наполеоновскихъ войнъ, заготовленія подряднымъ способомъ почти вовсе не производились. Въ новѣйшія войны, способъ этотъ примѣнялся постоянно съ тѣми ограниченіями и въ тѣхъ случаяхъ, на которые мы указали выше. Такъ напр. въ 1831 году значительная часть провіанта для нашей арміи была заготовлена по контракту съ Данцигскимъ торговымъ домомъ Сурманъ; въ 1864 году всѣ продовольственные припасы сперва для одной прусской а потомъ и для австрійской арміи, поставлялись берлинскимъ торговымъ домомъ братьевъ Лахманъ, который безукоризненно выполнилъ всѣ взятыя на себя обязательства.

Польская война 1831 г., въ особенности во 2-й періодъ, представляетъ, впрочемъ, оригинальное явленіе вообще. Армія наша, въ продовольственномъ отношеніи, базировалась не на Россію, а на Пруссію.

Довольствіе австро-прусской арміи въ 1864 г. представляетъ также своеобразный примѣръ. Военныя дѣйствія ограничивались миниатюрнымъ пространствомъ, а силы союзниковъ имѣли такое подавляющее превосходство, что можно было устраивать свой тылъ столь-же спокойно, какъ на маневрахъ. При такихъ условіяхъ, подрядный способъ былъ самымъ естественнымъ во всѣхъ отношеніяхъ.

Кавказскій дѣйств. корпусъ въ 1877—78 гг. довольствовался съ подряда по договорамъ, заключеннымъ корпуснымъ интендантомъ съ двумя купцами: *Питовымъ* — на поставку продовольствія и *Придоновымъ* — на перевозку его. Оба лица были избраны самимъ интендантомъ по личному къ нимъ довѣрію, которое въ данномъ случаѣ и оправдалось.

Пресловутое товарищество въ 1877—78 гг. имѣло характеръ не то комисіонера казны, не то коммерческаго ея агента. Обыкновенно заготовленіе этими способами поручается интендантскимъ чиновникамъ, но въ этомъ случаѣ было предоставлено частнымъ лицамъ: чиновники-же ограничились составленіемъ расчетовъ и перепискою.

Товарищество Грегерь, Горвиць и Коганъ взялось поставлять для всей дунайской арміи за границую: хлѣбъ, сухари, галеты, крупу, водку, чай, сахаръ, фуражъ, сѣно, солому и топливо для войскъ, военныхъ управленій и госпиталей. Цѣны на припасы не были опредѣлены заранѣе: товарищество выговорило себѣ право поставлять ихъ по тѣмъ цѣнамъ, какія будетъ платить само, съ приплатою 10%, съ этихъ цѣнъ въ видѣ вознагражденія. Поставки производить по нарядамъ полеваго интендантскаго управленія. — Въ обезпеченіе исправнаго выполненія контракта, товарищество представило 500.000 руб. залогомъ кредитными и банковыми билетами: платежи

же товариществу казна должна была производить или звонкою монетою, или кредитными билетами по курсу.

Причины, по которымъ былъ заключенъ столь очевидно—невыгодный для казны контрактъ, очень сложны и не всѣ еще выяснились; но, насколько намъ извѣстно, полевое управленіе было вынуждено его заключить въ виду слѣдующихъ обстоятельствъ:

Почти до послѣдней минуты вопросъ о мирѣ или войнѣ оставался нерѣшеннымъ. Только въ самомъ концѣ Марта война была рѣшена окончательно. Эти дипломатическія сомнѣнія невольно отражались и на приготовленіяхъ къ войнѣ и главнымъ образомъ—на ассигнованіи средствъ для ея веденія. Министерство финансовъ, находясь подъ вліяніемъ этого сомнѣнія, сберегало запасъ звонкой монеты и медлило отпускомъ ея. Только за нѣсколько дней до объявленія войны полевое казначейство получило золото, которое едва успѣло разослать въ корпусныя казначейства, передъ самымъ переходомъ арміи черезъ границу (*).

Кромѣ того, до послѣдней минуты было неизвѣстно, какъ сложатся наши отношенія къ Румыніи: приметъ ли она насъ какъ друзей, или какъ враговъ. Переговоры конечно велись, но румынское правительство не соглашалось подписать конвенцію раньше, чѣмъ за 24 часа до объявленія войны. И дѣйствительно, конвенція была подписана только 16 Апрѣля 1877 г. т. е. даже послѣ объявленія войны. Вмѣстѣ съ тѣмъ, вслѣдствіе настоятельной просьбы румынскаго правительства, было строжайше запрещено нашимъ офиціальнымъ лицамъ появляться въ Румыніи, такъ что два—три лица, которыхъ совершенно необходимо было послать туда заблаговременно, проживали тамъ тайно, подъ чужими фамиліями.

Вслѣдствіе этого, наши интендантскіе чиновники не могли быть заранѣе посланы въ Румынію ни офиціально, ни инкогнито, такъ какъ на производство за-

(*) Да и то количество звонкой монеты было самое ничтожное: всего 50,000 рублей золотомъ и 200,000 р. серебромъ 84-й пробы. Только по Личному Высочайшему повелѣнію, состоявшемуся по прибытіи ГОСУДАРЯ ИМПЕРАТОРА 11-го Апрѣля въ Кишиневъ,—былъ наконецъ рѣшенъ вопросъ объ отпускѣ звонкой монеты для расходовъ дѣйствующей арміи.

благовременныхъ закупокъ (которыя они могли бы сдѣлать подѣ видомъ купцовъ) не было звонкой монеты. Эти обстоятельства главнымъ образомъ и заставили принять предложенія товарищества, которое, располагая большими денежными средствами и торговыми связями, бралось организовать за границею, заранѣе, частнымъ образомъ, склады всѣхъ необходимыхъ припасовъ и поставлять ихъ арміи немедленно по переходѣ черезъ границу, въ какомъ угодно количествѣ и куда бы ни потребовалось.

Но уже въ концѣ Апрѣля, вслѣдствіе многочисленныхъ жалобъ войскъ на недоброкачественность поставляемыхъ товариществомъ продуктовъ, главнокомандующій разрѣшилъ войскамъ, въ подобныхъ случаяхъ, продуктовъ не принимать, а покупать ихъ собственнымъ распоряженіемъ, приказавъ отпустить на этотъ предметъ, во всѣ части, особыя авансовыя суммы.

Эта мѣра отняла у товарищества характеръ монополіи, которую оно захватило благодаря вышеуказанному безвыходному положенію полеваго управленія.

Собственно говоря, заключеніе контракта съ товариществомъ было слѣдствіемъ призрачнаго опасенія. Немедленно по переходѣ границы выяснилось, что сами войска могутъ обезпечить себя гораздо лучше и скорѣе, простыми покупками на наличныя деньги, посылая для этого впередъ, за нѣсколько часовъ, своихъ казначеевъ и квартирмистровъ.

Не имѣя въ своемъ распоряженіи достаточно полныхъ и вѣрныхъ данныхъ, мы не будемъ входить въ разборъ и оцѣнку дѣйствій товарищества и интендантства. Одно можемъ сказать положительно, что этотъ способъ довольствія арміи не удался. Неудача эта можетъ служить новымъ подтвержденіемъ непригодности подряднаго способа для военнаго времени, въ какомъ бы видѣ онъ ни былъ примѣненъ. Какъ вспомогательное средство и при особыхъ условіяхъ — онъ можетъ быть полезенъ; но какъ главный, а тѣмъ болѣе какъ исключительный способъ, — совершенно непримѣнимъ.

Примѣненіе публич-
ныхъ торговъ въ
Крымскую войну.

Есть впрочемъ примѣръ, который какъ бы опровергаетъ это общее положеніе: это примѣръ Крымской войны. Въ эту войну, какъ для союзныхъ войскъ, такъ и для нашей арміи, значительная часть заготовленій производилась подряднымъ способомъ, съ *публичныхъ торговъ*, въ предѣлахъ отечества каждой изъ воюющихъ сторонъ. Но это противорѣчіе легко объясняется тѣмъ, что главнѣйшія военныя дѣйствія были ограничены тѣснымъ пространствомъ; борьба была сосредоточена на одномъ пунктѣ и вопросъ объ исходѣ войны превратился въ вопросъ объ участи Севастополя, а вслѣдствіе этого даже условіе сохраненія заготовленій въ тайнѣ потеряло всякое значеніе. Во всякомъ случаѣ, примѣръ этотъ служить однимъ изъ безчисленныхъ доказательствъ той истины, что для военного времени ни въ чемъ не можетъ быть никакихъ безусловныхъ правилъ.

Невыгоды коммер-
ческаго способа.

Переходя къ разсмотрѣнію остальныхъ способовъ заготовленія, прежде всего замѣтимъ, что *коммерческій способъ*, въ военное время, никогда не можетъ быть выгоденъ для казны. Онъ удовлетворяетъ только условію тайны, но во всѣхъ остальныхъ отношеніяхъ стоитъ даже ниже подряднаго способа.

Сравненіе коммерче-
скаго способа съ под-
ряднымъ въ военное
время.

Оба эти способа основаны на заблаговременномъ опредѣленіи цѣнъ. При подрядномъ способѣ можетъ случиться одно изъ двухъ: или подрядчикъ останется въ огромныхъ барышахъ вслѣдствіе непредвидѣннаго пониженія цѣнъ, и тогда казна будетъ въ накладѣ; или же, если цѣны внезапно возвысятся, то подрядчикъ потерпитъ сильный убытокъ, а казна выиграетъ. При коммерческомъ же способѣ казна никогда не можетъ остаться въ выигрышѣ, потому что въ первомъ случаѣ барышъ остается въ пользу заготовителя точно также, какъ и при подрядномъ способѣ; а во второмъ случаѣ казнѣ придется возвысить первоначально — условленную цѣну, потому что чиновникъ, не имѣя собственнаго капитала, не можетъ произвести заготовленіе, если ему не хватаетъ отпущенныхъ отъ казны денегъ. Т. е., коммерческій способъ превращается въ этомъ случаѣ въ коммисіонерскій.

Логическій выводъ изъ этого соображенія, — что комисіонерскій способъ болѣе соотвѣтствуетъ условіямъ военнаго времени, чѣмъ способъ коммерческій.

Значеніе комисіонерскаго способа.

Впрочемъ, въ послѣднюю войну на Кавказѣ бывали случаи употребленія даже коммерческаго способа.

Хозяйственный способъ заготовленія, т. е. покупка припасовъ самими войсками на отпускаемыя имъ отъ казны деньги, — имѣетъ въ военное время нѣкоторое сходство съ коммерческимъ способомъ. Окажется возможнымъ произвести заготовленіе по цѣнамъ дешевле утвержденныхъ — остающаяся экономія поступаетъ въ пользу частей войскъ; если цѣны возрастутъ — казнѣ придется приплачивать. Но сходство это только внѣшнее; въ сущности-же между коммерческимъ и хозяйственнымъ способомъ существуетъ огромная разница въ пользу послѣдняго. При заготовленіи самими войсками, экономія идетъ не въ карманъ частнаго лица, а въ полковую хозяйственную сумму, слѣдовательно сберегается для нуждъ войскъ. Къ тому же хозяйственный способъ гораздо обезпеченнѣе чѣмъ коммерческій, по слѣдующимъ причинамъ:

Хозяйственный способъ.

1) Заготовитель прямо заинтересованъ въ успѣшности заготовленія, потому что вполне отвѣчаетъ за благостояніе своего полка во всѣхъ отношеніяхъ и въ случаѣ дурнаго довольствія, лишенъ возможности ссылаться, въ оправданіе себя, на подрядчиковъ и чиновниковъ. Поэтому, даже допуская неизбежность злоупотребленій со стороны полковаго управленія, всетаки есть извѣстный предѣлъ, за который онѣ перейти не могутъ.

2) По условіямъ военнаго времени, полки могутъ брать на себя заготовленіе только такихъ предметовъ, которые можно пріобрѣсти на ограниченномъ пространствѣ и въ короткое время; а при этихъ условіяхъ и цѣны могутъ быть опредѣлены заранѣе съ болѣею точностью и контроль несравненно легче.

Изъ этого слѣдуетъ, что хозяйственный способъ въ военное время можетъ быть иногда употребляемъ съ выгодою какъ для интересовъ казны, такъ и для доволь-

Случай примѣненія хозяйственнаго способа.

ствія войскъ. Но примѣненіе его ограничивается тѣми же случаями, какъ и въ мирное время, такъ какъ мирныя условія въ этомъ случаѣ мало разнятся отъ условій военнаго времени. Т. е.: собственнымъ попеченіемъ войскъ почти всегда выгодно заготовлять мясо и проч. приварочные припасы, водку, фуражъ и топливо. Само собою разумѣется, что и этого нельзя сказать безусловно. Во время степной войны напр. войска не имѣютъ возможности производить эти заготовленія сами; объ этомъ должно позаботиться интендантство. Точно также войска не въ состояніи производить заготовленія сами въ томъ случаѣ, когда онѣ сосредоточены въ большихъ массахъ на маломъ пространствѣ и притомъ на короткое время.

Обширное примѣненіе комисіонерскаго способа въ военное время.

Самое обширное примѣненіе получаетъ въ военное время именно тотъ способъ, который для мирнаго времени почитается самымъ неудовлетворительнымъ: *способъ комисіонерскій*, черезъ интендантскихъ чиновниковъ. Онъ не утрачиваетъ ни одного изъ присущихъ ему недостатковъ: напротивъ, условія военнаго времени еще способствуютъ къ наибольшему ихъ развитію. Если въ мирное время трудно услѣдить за дѣйствіями комисіонера, то въ военное время это еще труднѣе. Фактический контроль почти невозможенъ. Поэтому осторожность въ выборѣ комисіонеровъ становится еще болѣе необходимою, а между тѣмъ на войнѣ приходится иногда поручать заготовленіе первому подвернувшемуся чиновнику. Штаты интендантскаго вѣдомства съ приведеніемъ на военное положеніе такъ разрастаются, что для пополненія ихъ приходится принимать на службу чиновниковъ безъ строгаго надзора, да и разбирать уже некогда.

Опытность и знаніе дѣла въ военное время имѣютъ еще большее значеніе, чѣмъ въ мирное, а между тѣмъ на войнѣ часто приходится поручать заготовленія совсѣмъ неопытнымъ чиновникамъ, такъ какъ опытные всѣ наперечетъ. Въ довершеніе всего, этимъ несвѣдущимъ и неумѣлымъ людямъ приходится предоставлять гораздо большую свободу и самостоятельность дѣйствій, чѣмъ та,

которую въ мирное время пользуются чиновники избранные. Въ военное время начальство не имѣетъ возможности ни готовить чиновниковъ, ни слѣдить за ихъ дѣйствіями.

Не смотря на все это, изъ всѣхъ способовъ мирнаго времени,—коммисіонерскій способъ все таки остается Причины предпочтенія коммисіонерскаго способа въ военное время. наиболѣе употребительнымъ въ военное время. Но предпочтеніе это обусловливается вовсе не достоинствами его, а причиною чисто-отрицательнаго свойства: невозможностью употребить другіе, болѣе выгодные способы. Разъ что нельзя назначить заготовительныя цѣны заблаговременно,—надо покупать припасы по тѣмъ цѣнамъ, которыя въ данной мѣстности существуютъ. А слѣдовательно въ этомъ случаѣ и нельзя прибѣгнуть ни къ какому другому способу, кромѣ коммисіонерскаго. При благопріятныхъ обстоятельствахъ и при опытныхъ, добросовѣстныхъ коммисіонерахъ, — заготовленіе обойдется дешево; въ противномъ случаѣ — интересы казны могутъ жестоко пострадать.

На театрѣ войны, цѣны возрастаютъ обыкновенно до колоссальныхъ Возрастаніе цѣнъ на театрѣ войны. размѣровъ. Это явленіе неизбѣжное и бороться съ нимъ бесполезно. Но такъ какъ при составленіи сметы военнымъ издержкамъ необходимо имѣть хотя какія-нибудь данныя для опредѣленія возвышенія цѣнъ, а слѣдовательно и стоимости содержанія арміи въ военное время,—то необходимо дать нѣкоторое понятіе о разницѣ заготовительныхъ цѣнъ въ мирное и военное время.

Понятіе это можетъ намъ дать только военная исторія. Пользуясь Цѣны въ Крымскую войну. извѣстнымъ сочиненіемъ г. Затлера «Записки о продовольствіи войскъ въ военное время», — мы приведемъ нѣкоторыя свѣдѣнія о цѣнахъ, существовавшихъ до и во время Крымской кампаніи *).

Въ Крыму до войны четверть ржи стоила около 2 р. 25 коп.; въ теченіи 1855 года цѣна колебалась отъ 5 р. до 9 р. 50 коп.; къ 15 Января 1856 года дошла до 11 руб. Четверть гречневыхъ крупъ: 15 Юня 1854 года—6 р. 25 к.; съ 1 Октября—8 р.; въ теченіе 1855 года—отъ 10 р. 40 к. до 17 р. 50 к.; къ 15 Января 1856 года—19 р. 20 к. Куль овса: къ 15 Юня 1854 года—3 р. 18 к.; къ концу 1854 года—3 р. 5 к.; въ теченіи 1855 года—отъ 6 р. 25 к. до 12 р.; къ 1 Января 1856 года—12 р. Пудъ сѣна: къ 15 Юля 1854 года—28 к.; къ концу года—33 к.; въ теченіе 1855 года—отъ 36 к. до 1 р.; съ 15 Ян-

*) За неизмѣнимъ официальныхъ свѣдѣній, мы не можемъ еще привести подобныя-же данныя о цѣнахъ до и во время войны 1877—78 г.

варя 1856 года—1 руб. 50 коп. Такимъ образомъ цѣны, постепенно возвышаясь, дошли наконецъ до того, что крупа стоила втрое дороже, овесъ вчетверо, мука и сѣно впятеро дороже.

Въ сосѣднихъ южныхъ губерніяхъ (новороссійскихъ и малороссійскихъ) цѣны поднялись вдвое и втрое противъ обыкновеннаго; даже въ губерніяхъ отдаленныхъ отъ театры войны, онѣ возросли въ $1\frac{1}{2}$ и 2 раза.

На нѣкоторыя жизненныя потребности, цѣна стояла просто чудовищная; такъ напримѣръ: чай, сахаръ, кофе, масло—стали вдвое дороже обыкновеннаго; молоко, картофель, пшеница—впятеро; яйца—вдесятеро (по 10 р. сотня); фунтъ соли стоилъ 29 к. (вмѣсто $\frac{1}{2}$ коп.); дрова, цѣна которыхъ въ Крыму и до войны была чрезвычайно высокая, а именно 13 руб. сажень,—дошла къ Январю 1856 года до 80 руб.

Одна говядина мало поднялась въ цѣнѣ: до войны она стоила 5 коп. фунтъ, а во время войны— $6\frac{1}{2}$ коп. Это происходило оттого, что кормить скотъ было чрезвычайно дорого, и потому татары рады были сбыть его хотя за безцѣнокъ, потому что, во 1-хъ, они тогда получали возможность продать съ выгодой свои запасы сѣна, а во 2-хъ, сбывая свой скотъ, освобождались отъ подводной повинности.

Нужно замѣтить, что дороговизна во время Крымской войны вовсе не имѣетъ исключительнаго характера; непомѣрное возвышеніе цѣнъ есть естественное слѣдствіе всякой войны. Со вступленіемъ арміи на театръ войны, спросъ сразу увеличивается всею массою войскъ, а между тѣмъ предложеніе уменьшается, потому что съ объявленіемъ войны, кредитъ падаетъ, капиталы исчезаютъ изъ обращенія, торговля и промышленность останавливаются, рынки пустѣютъ.

Способы заготовленій, присущіе только военному времени: реквизиціи и контрибуціи.

Исключительныя обстоятельства военнаго времени породили и исключительные способы заготовленія: *реквизиціи и контрибуціи*. Реквизиція есть насильственный сборъ натурою; контрибуція—насильственный денежный сборъ съ жителей. Принудительный характеръ реквизицій можетъ быть еще отчасти смягченъ уплатою денегъ по таксѣ; контрибуція-же, во всякомъ случаѣ, остается неподкрашеннымъ насиліемъ.

Но не смотря на это, контрибуціи менѣе раззоряютъ жителей, потому что денежный сборъ можно разложить уравниательно и пропорціонально, а сборъ запасовъ натурою—никогда. Реквизиціоннымъ способомъ собираются преимущественно жизненные припасы, которые распространены въ значительномъ количествѣ во всей массѣ населенія. Напр. провіантъ, мясо, приварочные припасы, водка, фуражъ, дрова, лошади, повозки. При уравнительной раскладкѣ, съ уплатою наличными деньгами,—

реквизиціи не могутъ раззорить жителей; онѣ являются лишь насильственными покупками по таксѣ.

Въ случаѣ нужды, реквизиціоннымъ путемъ собираются также произведенія фабричной промышленности. Сборъ запасовъ этого рода уже совсѣмъ не уравнителенъ, такъ какъ падаетъ на однихъ фабрикантовъ и заводчиковъ.

Реквизиціи могутъ быть производимы не только въ непріятельской, но и въ нейтральной, въ союзной и даже въ собственной странѣ.

Порядокъ производства реквизицій вообще.

Въ непріятельской странѣ реквизиціи производятся по праву завоеванія, тѣмъ способомъ, который главнокомандующій признаетъ наиболѣе удобнымъ; *въ странѣ нейтральной* (если она не занята непріателемъ) и *союзной*, — по таксѣ, установленной по обоюдному соглашенію правительствъ, съ уплатою чистыми деньгами или квитанціями; наконецъ *въ собственной странѣ* реквизиціи производятся по таксѣ, утверждаемой главнокомандующимъ, причемъ за взятые припасы или уплачиваются деньги, или выдаются квитанціи, которыя по окончаніи войны или оплачиваются, или принимаются въ счетъ податей. Нейтральныя страны, занятыя непріателемъ, считаются непріятельскими.

Таково различіе между реквизиціями по отношенію къ занятому войсками краю; но на практикѣ эти теоретическія постановленія не всегда уважаются. На войнѣ одно только право незыблемо, — право сильного. Поэтому способы производства реквизицій, разъ онѣ допущены, зависятъ не столько оттого *гдѣ* онѣ производятся, сколько отъ размѣровъ средствъ и нуждъ арміи.

Но *интересы* самой арміи требуютъ, чтобы реквизиціи производились *систематически* и *съ соблюденіемъ строжайшаго порядка*. Если нѣтъ системы, — мѣстныя средства будутъ истощены въ самое короткое время и армія можетъ лишиться возможности существовать въ опустошенномъ краѣ; если нѣтъ строжайшаго порядка, — войска развращаются, дисциплина падаетъ, армія разлагается.

Поэтому реквизиціи допускаются *только по распоряженію главнокомандующаго* и на основаніи точно опредѣленныхъ имъ правилъ, которыя должны быть объявлены въ приказѣ по арміи и въ прокламаціи къ жителямъ театра войны.

Раздѣленіе реквизицій на правильныя и войсковыя.

По способу распределенія и взиманія, реквизиціи раздѣляются на *правильныя* и *войсковыя*.

Порядокъ производства правильныхъ реквизицій.

Правильныя реквизиціи производятся посредствомъ уравнительной раскладки на жителей извѣстнаго раіона, при участіи мѣстныхъ властей. Распоряженія возлагаются на интендантскихъ чиновниковъ и на мѣстныя власти; собранные припасы раздаются войскамъ такимъ-же порядкомъ, какъ и запасы, заготовленные мирными способами; сами войска не принимаютъ непосредственнаго участія въ сборѣ запасовъ и служатъ лишь для охраненія и поддержки чиновниковъ-распорядителей реквизиціи и (если нужно) для устрашенія населенія.

Обширность раіона распространенія правильныхъ реквизицій зависитъ отъ обстоятельствъ; если-же реквизиціонный способъ доволъствія есть господствующій, то распространяется на весь театръ войны или на всѣ занятыя непріятельскія области. Если реквизиціонный способъ употребляется какъ вспомогательный, то правильную реквизицію можно назвать *частною*: если-же способъ этотъ примѣняется постоянно и преимущественно передъ всѣми другими, какъ-то было въ эпоху Наполеоновскихъ войнъ, въ Майнскую кампанію 1866 года и въ Франко-Германскую войну 1870—71 г., то реквизиціи присвоивается названіе *общей*.

Порядокъ производства войсковыхъ реквизицій.

Войсковыя реквизиціи производятся самими войсками при посредствѣ (или содѣйствіи) мѣстныхъ властей, или собственнымъ распоряженіемъ. Этотъ родъ реквизиціи можно допускать лишь въ крайности, а именно,—когда необходимо удовлетворить немедленно самыя настоятельныя потребности войскъ и когда невозможно удовлетворить ихъ никакимъ инымъ способомъ. Ограниченія эти необходимы потому, что войсковыя реквизиціи во 1-хъ, не могутъ быть производимы равномерно, а слѣдова-

тельно истощаютъ средства страны; а во-2-хъ, при малѣйшемъ послабленіи со стороны частныхъ начальниковъ, переходятъ въ грабежъ и мародерство. Поэтому, какъ для правильности пользованія средствами театра войны, такъ и для охраненія порядка и дисциплины необходимо, чтобы особымъ приказомъ командующаго арміей было точно опредѣлено:

1) Въ какихъ случаяхъ войска могутъ производить реквизиціи сами. Производство реквизицій безъ участія мѣстныхъ властей должно быть допускаемо лишь въ томъ случаѣ, если онѣ разбѣгутся. Но и въ этомъ случаѣ полезнѣе назначить изъ среды мѣстныхъ жителей новое управленіе и ему поручить сборъ запасовъ.

2) Какіе предметы и въ какомъ количествѣ могутъ быть собираемы. Количество должно быть опредѣлено по наличному числу людей.

3) Какимъ порядкомъ собираемые предметы должны быть принимаемы и распредѣляемы.

4) По какому тарифу слѣдуетъ уплачивать жителямъ за продукты или какія квитанціи слѣдуетъ имъ выдавать. Квитанціи необходимо выдавать и при безденежныхъ реквизиціяхъ — какъ удостовѣренія, когда и въ какой мѣрѣ жители принимали участіе въ содержаніи войскъ. Квитанціи служатъ властямъ и военному управленію основаніемъ для уравниенія раскладки сборовъ между жителями всего раіона.

5) Наконецъ въ тѣхъ случаяхъ, когда реквизиціи должны быть производимы одновременно всѣми частями войскъ цѣлаго корпуса или арміи (напр. во время походнаго движенія, или дѣйствій отдѣльными отрядами, или при оборонительномъ расположеніи на значительномъ пространствѣ) — каждой части войскъ долженъ быть назначенъ свой реквизиціонный раіонъ.

Всѣ эти правила обезпечиваютъ уравнительность реквизицій и сохраненіе порядка и дисциплины въ войскахъ, но не *успѣшность* заготовленія. Къ сожалѣнію, эта послѣдняя цѣль достигается только устрашеніемъ: реквизиціи тѣмъ успѣшнѣе, чѣмъ онѣ репрессивнѣе. И это

Общее заключеніе о реквизиціонномъ способѣ заготовленія.

вполнѣ понятно: не смотря ни на какую равномерность раскладки, ни даже на платежи чистыми деньгами, — реквизиціи все-таки остаются насиліемъ. А если ужъ необходимость заставляетъ прибѣгать къ насильственнымъ мѣрамъ, то для дѣйствительности ихъ необходима послѣдовательность, т. е. въ данномъ случаѣ, — непреклонная суровость. Это подтверждается и военною исторіею. Еще *Графъ Канкринъ*, бывший генераль-интендантъ нашей арміи въ 1812—14 гг., замѣтилъ, что реквизиціи въ собственной странѣ менѣе успѣшны чѣмъ въ непріятельской, гдѣ успѣху ихъ содѣйствуетъ страхъ. Въ 1813 году часто случалось, что въ то время, какъ нѣмецкія войска терпѣли во всемъ нужду и были встрѣчаемы съ ропотомъ, — для французскихъ войскъ запасы находились немедленно. Не успѣвалъ нѣмецкій арріергардъ очистить селеніе, какъ по задворкамъ уже приготавливались пища и фуражъ для французовъ. Тоже самое явленіе повторялось и въ 1870—71 гг. во Франціи: доходило до того, что жители тщательно скрывали всѣ запасы отъ своихъ, чтобы имѣть возможность удовлетворить нѣмцевъ. Нѣмцы возвели элементъ устрашенія въ систему и дѣйствовали съ холодною, неумолимою послѣдовательностью. Чтобы держать жителей въ постоянномъ страхѣ и побудить ихъ выставлять запасы по первому востребованію — они не останавливались ни передъ какою жестокостью. Въ мѣстностяхъ, оставленныхъ французскими властями, они учреждали новое управленіе изъ значительнѣйшихъ французскихъ гражданъ и подъ страхомъ смерти обращали ихъ въ отвѣтственныхъ исполнителей своихъ распоряженій. Вслучаѣ малѣйшаго неповиновенія казнили смертью; вслучаѣ единичной даже попытки къ возстанію — наказывали всѣхъ жителей поголовно.

Мы лично впрочемъ убѣждены, что можно пользоваться средствами театра войны, не прибѣгая къ столь жестокимъ мѣрамъ. Да и сами Нѣмцы въ 1870—71 гг. наконецъ пришли къ убѣжденію, что вымогательство запасовъ выгоднѣе замѣнить контрибуціями, съ тѣмъ чтобы

на эти деньги покупать запасы у тѣхъ-же мѣстныхъ жителей по высокому тарифу. Этотъ способъ оказался гораздо успѣшнѣе реквизиціоннаго. Какъ только было объявлено о замѣнѣ сбора припасовъ въ натурѣ покупкою на наличныя деньги, по высокой цѣнѣ, — тотчасъ-же все явилось въ изобиліи, не смотря на враждебное настроеніе населенія. Это было замѣчено не въ одну только Франко-Германскую войну, но и во всѣ прежнія войны. Запасы, скрывающіеся до тѣхъ поръ, пока ихъ собираютъ реквизиціей, предлагаются со всѣхъ сторонъ, когда за нихъ начинаютъ платить чистыми деньгами.

Слѣдовательно, изъ разсмотрѣнія особыхъ способовъ обезпеченія войскъ въ военное время мы приходимъ къ убѣжденію, что наиболѣе практичнымъ, хотя и самымъ дорогимъ способомъ можетъ считаться покупка запасовъ на деньги, собираемая съ жителей театра войны посредствомъ контрибуцій.

Во время войнъ 1813 и 1814 годовъ наши войска почти вовсе не пользовались реквизиціоннымъ способомъ; въ 1813 году какъ за припасы, такъ и за подводы, поставлявшіяся для нашихъ войскъ жителями союзныхъ государствъ, правительство наше заплатило чистыми деньгами по цѣнамъ, опредѣленнымъ конвенціями. Только въ Саксоніи (въ видѣ экзекуціи), во время движенія войскъ къ Лейпцигу и потомъ къ Рейну, — пришлось довольствоваться войска реквизиціями и фуражировками; но тогда этимъ способомъ довольствовались всѣ три союзныя арміи. При этомъ не излишне обратить вниманіе на то, какъ важно точное разграниченіе реквизиціонныхъ раіонсовъ между частями арміи. Въ 1813 году оно не было сдѣлано; вслѣдствіе этого, между тремя союзными арміями началась настоящая междоусобная война: одинъ старался опередить другаго и реквизиція превратилась въ безпорядочный грабежъ.

Военно - историческіе примѣры.

Въ 1814 году, со вступленіемъ союзниковъ во Францію, прусскій генераль-интендантъ Риббентропъ составилъ подробный планъ почти исключительнаго довольствія войскъ правильными реквизиціями. Но исполненію этого плана воспротивился Императоръ Александръ I-й, который, по великодушію своему, пожелалъ пощадить Францію. Союзники принуждены были уступить, такъ что въ 1814 г. производились лишь частныя реквизиціи. По взятіи Парижа, Пруссаки опять рассчитывали вознаградить себя за труды, лишенія и прежнія обиды, но опять ошиблись въ расчетѣ. Императоръ Александръ I-й, щадя раздавленную Францію, настоялъ на совершенномъ запрещеніи реквизицій. Только въ 1815 году Пруссакамъ удалось наконецъ отомстить Франціи; по вторичномъ вступленіи въ Парижъ, они немедленно обложили Францію контрибуціями, собрали реквизиціей все необходимое для

довольствія арміи и для возстановленія ея матеріальной части; обратили въ свою пользу всѣ французскіе магазины, вывезли въ Пруссію все оружіе и артиллерію, какую могли захватить и наконецъ—наложили запрещеніе на имѣнія всѣхъ приверженцовъ Наполеона (*). Однимъ словомъ, Пруссаки съ лихвой вознаградили себя за то униженіе и за тѣ матеріальныя потери, которымъ подверглись послѣ Іенской катастрофы, между тѣмъ какъ русская армія и не думала мстить за тѣ опустошенія, которыя произвели Французы въ Россіи въ 1812 году.

Въ 1831 году продовольствіе нашей арміи было почти исключительно основано на правильныхъ способахъ заготовленія мирнаго времени; только овесъ добывался нѣкоторое время фуражировками, но этотъ способъ оказался неудовлетворительнымъ и войскамъ стали отпускать деньги на покупку фуража. Мѣра эта сохранила нашу кавалерію отъ совершеннаго разстройства, потому что фуражъ только тогда появился въ достаточномъ количествѣ, когда за него стали платить.

Въ 1853 и въ 1854 году, во время занятія придунайскихъ княжествъ, главнокомандующій *Князь Горчаковъ* прибѣгнулъ только къ одной, и то косвенной репрессаліи: онъ запретилъ вывозъ хлѣба за границу. Эта мѣра дала возможность произвести заготовленія обыкновенными способами, не прибѣгая къ насилію.

Во время русско-турецкой войны 1877—78 г.г. реквизиціи производились троякимъ способомъ: во-1-хъ черезъ посредство органовъ нашего гражданскаго управленія (губернаторовъ и окружныхъ начальниковъ), которое было немедленно введено во всѣхъ занятыхъ войсками областяхъ; во 2-хъ, самими войсками, съ разрѣшенія главнокомандующаго и по ближайшему распоряженію начальниковъ отдѣльныхъ отрядовъ; и въ 3-хъ, этапными комендантами въ своихъ раіонахъ. Подати собирались органами гражданскаго управленія, по составленной имъ и утвержденной главнокомандующимъ нормѣ и раскладкѣ. Вознагражденіе жителямъ уплачивалось по таксѣ, составленной также гражданскимъ управленіемъ; а тамъ, гдѣ оно не было введено—по таксѣ, назначенной начальниками отрядовъ или по добровольному соглашенію съ жителями, или-же наконецъ вовсе не уплачивалось.

Во многихъ случаяхъ, сами жители, по собственному побужденію, поставляли войскамъ все необходимое не только въ изобиліи, но даже съ избыткомъ, отказываясь отъ всякаго вознагражденія. Такъ напр.: передовой отрядъ генераль-адъютанта *Гурко*, по вступленіи въ Тырновъ, не только продовольствовался даромъ отъ жителей во время своей пяти-дневной тамъ стоянки, но даже получилъ отъ нихъ всѣ необходимыя запасы на цѣлую недѣлю, для дальнѣйшаго похода (**). При первомъ переходѣ черезъ Балканы, и во время 2-хъ недѣльнаго пребыванія за Балканами, отрядъ генераль-адъютанта *Гурко* также продовольствовался на счетъ жителей, которые

(*) Рихтгофенъ, II: 243—249.

(**) *Примѣчаніе*. Хотя за эти принасы и было впоследствии заплачено, но жители отдали ихъ, не рассчитывая на какое-либо вознагражденіе.

сами, наперерывъ, спѣшили дать все что могли. Тоже самое повторялось и впослѣдствіи вездѣ, куда только впервые являлись наши войска (за исключеніемъ періода времени съ конца Іюля до второй половины Октября), въ особенности когда Болгары убѣдились въ побѣдоносномъ для насъ исходѣ войны. Такъ напр. кавалерійскій отрядъ генераль-маіора *Арнольди* (состоявшій изъ цѣлой бригады кавалеріи съ конною артиллеріею, двинутый отъ Плевны въ Западную Болгарію для открытія связи съ сербскими войсками) все время жилъ на счетъ средствъ края: Болгары принимали его съ распростертыми объятіями и кормили даромъ не только людей, но и лошадей.

Немаловажную, даже выдающуюся роль, играло довольствіе войскъ *военною добычею*. Едва-ли можно привести другой примѣръ столь важнаго значенія этого, въ сущности случайнаго способа довольствія. Сплошь и рядомъ бывало, что захваченные турецкіе запасы выручали войска изъ крайне-затруднительнаго положенія. Какъ самый выдающійся примѣръ, можно привести захватъ турецкихъ запасовъ въ Врачешѣ и Орханіи 17-го и 18-го Ноября и въ Софіи 23-го Декабря 1877 года. Въ первомъ случаѣ военная добыча съ избыткомъ обезпечила весь Западный отрядъ на все время стоянки въ Балканахъ, т. е. на цѣлый мѣсяцъ; во второмъ случаѣ — дала возможность немедленно организовать обильное продовольствіе войскъ того-же отряда за Балканами и благодаря этому — безостановочно преслѣдовать турецкую армію къ Филиппополю. Не будь обезпечено продовольствіе, пришлось-бы остановиться, а Турки тѣмъ временемъ успѣли-бы опомниться и тогда Ихтиманское, Вакарельское и Самаковское ущелья, доставшіяся намъ почти даромъ, — явились-бы грозными и трудно-одолимыми преградами.

Наши законы представляютъ полевому управленію широкую свободу заготовительныхъ дѣйствій. Командующій каждою арміею имѣетъ полную мочь; всѣмъ подвѣдомственнымъ управленіямъ даны, въ порядкѣ постепенности, небывалыя доселѣ хозяйственныя права. Это признано совершенно — необходимымъ, дабы всѣ начальники всѣхъ степеней и состояція при нихъ управленія могли нести ту серьезную отвѣтственность за обезпеченіе войскъ, которую только и можно возложить на нихъ самихъ. Они одни могутъ всегда во время знать и до извѣстной степени предусматривать нужды и потребности войскъ: поэтому необходимо дать имъ всѣ способы и средства для своевременнаго ихъ удовлетворенія, отбросивъ всѣ стѣснительныя, замедляющія и непригодныя для военной обстановки заготовительныя формальности мирнаго времени.

⁰ производствѣ заготовленій въ военное время по нашимъ законамъ *).

*) Проектъ положенія о полевомъ управленіи войскъ въ военное время.

Кругъ дѣятельности,
права и обязанности
полевого управленія по
хозяйственной части.

Разсмотримъ, въ порядкѣ постепенности и начиная сверху, кругъ дѣятельности, права и обязанности по хозяйству различныхъ ступеней полевого управленія.

1) Командующій арміею.

1) *Командующій каждою арміею*, вступая въ должность, получаетъ всѣ свѣдѣнія объ имѣющихся уже запасахъ, о принятыхъ уже мѣрахъ и о соображеніяхъ военнаго министерства насчетъ дальнѣйшаго обезпеченія войскъ и крѣпостей. На основаніи этихъ свѣдѣній, плана войны и состава арміи, онъ приказываетъ соответствующимъ полевымъ управленіямъ составить соображенія о дальнѣйшихъ мѣрахъ къ обезпеченію арміи и крѣпостей; соображенія эти утверждаетъ и приводитъ въ исполненіе своею властью, сообщая военному министру лишь о томъ, чего нельзя исполнить безъ его содѣйствія. Точно также, онъ самъ утверждаетъ перечень суммъ, необходимыхъ на содержаніе арміи и только сообщаетъ его военному министру.

Командующій арміею имѣетъ всѣ хозяйственныя права военнаго совѣта и сверхъ того: 1) разрѣшаетъ всякаго рода замѣны предметовъ довольствія однихъ другими и назначаетъ отпускъ войскамъ добавочныхъ продовольственныхъ припасовъ, какіе признаетъ нужными; 2) назначаетъ отпускъ продовольствія офицерамъ натурою, когда покупка затруднительна; 3) разрѣшаетъ всякіе сверхштатные и сверхтабельные отпуска и расходы на какую бы то ни было сумму; 4) въ занятыхъ арміею областяхъ утверждаетъ продовольственные тарифы; 5) утверждаетъ выдачи безъ росписокъ; 6) всѣ свободныя суммы, какія имѣетъ въ своемъ распоряженіи, обращаетъ на необходимые, по его усмотрѣнію, расходы; 7) назначаетъ въ подчиненныхъ ему и объявленныхъ на военномъ положеніи губерніяхъ и областяхъ—общія и частныя реквизиціи; можетъ предоставить производство ихъ войсковымъ начальникамъ на основаніяхъ, которыя самъ-же и опредѣляетъ; 8) въ областяхъ непріятельскихъ разрѣшаетъ сборъ податей, опредѣляетъ количество потребностей, которыя должны ставиться натурою отъ жителей; назначаетъ всякаго рода реквизиціи и, если найдетъ нужнымъ, налагаетъ контрибуціи; 9) въ странахъ союзныхъ

распоряжается, на основаніи конвенцій, черезъ земскихъ комиссаровъ и чиновниковъ союзныхъ правительствъ.

Письменное приказаніе командующаго арміей по хозяйственной части слагаетъ всякую отвѣтственность съ исполнителей; самъ-же онъ ни передъ кѣмъ, кромѣ главнокомандующаго, не отвѣчаетъ.

Всѣ начальники главныхъ отдѣловъ полевого управления, будучи ближайшими распорядительными органами командующаго арміей и руководствуясь одними лишь его указаніями и разрѣшеніями, — даютъ общее направленіе административнымъ и хозяйственнымъ дѣламъ, каждый по своей части. Непосредственное участіе въ исполнительныхъ дѣйствіяхъ принимаютъ лишь тогда, когда командующій арміей признаетъ это нужнымъ. Исполнителями-же ихъ распоряженій служатъ: а) второстепенные отдѣлы полевого управления; б) административные и хозяйственные органы въ составѣ управленій: корпусовъ, дивизій и отрядовъ; в) окружное управленіе пограничнаго военнаго округа, подчиненнаго командующему арміей (управленіе базиса арміи) и г) управленія генераль-губернаторовъ, учреждаемыя за границею (управленія базисовъ вспомогательныхъ).

2) Начальники главныхъ отдѣловъ полевого управления *).

Обязанности ихъ.

Начальники главныхъ отдѣловъ полевого управления, вникая во всѣ потребности арміи, предусматриваютъ, предупреждаютъ и принимаютъ мѣры къ удовлетворенію ихъ не только въ данную минуту, но и въ будущемъ — подъ собственною отвѣтственностью. На всѣ распоряженія, не превышающія присвоенныхъ имъ правъ, они не должны испрашивать разрѣшенія командующаго арміей, а если и испросятъ, то это не слагаетъ съ нихъ отвѣтственности.

Начальники главныхъ отдѣловъ полевого управления составляютъ всѣ окончательныя соображенія по обеспеченію довольствія арміи и, по утвержденіи командующаго арміей, возлагаютъ всѣ исполнительныя поэтимъ соображеніямъ дѣйствія на управленія, имъ подвѣдомственныя (см. выше). Сами-же наблюдаютъ за исправностью и

*) Т. е. генераль-квартирмейстеръ, дежурный генераль, начальникъ военныхъ сообщений, интендантъ арміи и инспекторы: артиллеріи и инженеровъ арміи.

успѣшностью исполненія, а въ исключительныхъ случаяхъ, съ разрѣшенія командующаго арміей, распоряжаются непосредственно, дѣйствуя всѣми предоставленными имъ способами. Находящіеся въ ихъ распоряженіи запасы распредѣляютъ на театрѣ войны сообразно съ видами стратегическими, основываясь на получаемыхъ отъ генераль-квартирмейстера свѣдѣніяхъ: о ходѣ военныхъ дѣйствій и о дальнѣйшихъ предположеніяхъ командующаго арміей.

Предѣльные цѣны.

При всѣхъ хозяйственныхъ операціяхъ по заготовленію, по производству перевозокъ и работъ, по найму рабочихъ и проч.—они руководствуются *предѣльными цѣнами*, утверждаемыми на извѣстный періодъ (*) командующимъ арміей, по ихъ представленіямъ. Цѣны эти, смотря по обстоятельствамъ, по усмотрѣнію начальниковъ главныхъ отдѣловъ, объявляются къ руководству въ приказахъ по арміи или же сообщаются только тѣмъ, кому ихъ вѣдать надлежитъ. Въ послѣднемъ случаѣ цѣны эти всегда сообщаются, для свѣдѣнія, полковому главному контролеру.

Основаніемъ для проектированія предѣльныхъ цѣнъ должны служить свѣдѣнія о мѣстныхъ цѣнахъ на театрѣ войны и соображенія объ ожидаемыхъ въ нихъ измѣненіяхъ. Представляя предѣльные цѣны на утвержденіе командующаго арміей, начальники главныхъ отдѣловъ обязаны прилагать къ нимъ данныя, на которыхъ онѣ основаны и заключеніе полевого главнаго контролера: безъ этого послѣдняго приложенія можно обходиться только съ особаго разрѣшенія командующаго арміей, въ случаяхъ безотлагательныхъ или требующихъ безусловной тайны.

Права начальниковъ главныхъ отдѣловъ полевого управленія.

Каждый начальникъ главнаго отдѣла полевого управленія имѣетъ слѣдующія права по производству заготовленій, работъ и перевозокъ: 1) избирать способы, какіе признаетъ болѣе удобными и выгодными; 2) утверждать условія на подряды и поставки, сообразно съ законами, планами и соображеніями, утвержденными ко-

(*) *Примѣчаніе.* Въ случаѣ необходимости измѣнить эти цѣны до срока, испрашивается разрѣшеніе командующаго арміей.

мандующимъ арміей и выгодами казны; 3) назначать торги и утверждать подряды по цѣнамъ не выше предѣльныхъ, на всякую сумму; 4) разрѣшать подряды безъ публичныхъ торговъ, съ выборомъ подрядчиковъ по своему усмотрѣнію; 5) разрѣшать заготовленія, а также производство работъ, наемъ рабочихъ и перевозки, коммисіонерскимъ способомъ и наличною покупкою и устанавливать цѣны на предметы, заготавливаемые самими войсками, на всякую сумму, по цѣнамъ не выше предѣльныхъ; 6) въ случаяхъ невозможности произвести заготовленія по этимъ цѣнамъ — утверждать хозяйственныя операціи и по высшимъ цѣнамъ, но не болѣе, какъ на сумму 200,000 руб. въ одинъ разъ и съ донесеніемъ командующему арміей. На ту же сумму можетъ утверждать заготовленія такихъ предметовъ, для которыхъ предѣльныхъ цѣнъ нѣтъ; 7) На сумму до 5,000 р. можетъ разрѣшать заготовленія безъ донесенія командующему арміей; 8) на сумму до 25,000 р. разрѣшаетъ: единовременные сверхштатные отпуска, продажу и уничтоженіе ненужнаго и негоднаго имущества; наконецъ 9) въ обстоятельствахъ чрезвычайныхъ, когда разрѣшеніе, превышающее власть начальника главнаго отдѣла, не можетъ быть отложено безъ явнаго вреда для арміи или ущерба казнѣ, — принимаетъ подъ собственною отвѣтственностью всѣ необходимыя мѣры, донося командующему арміей о причинѣ, вынудившей его превысить свою власть.

Права начальниковъ второстепенныхъ отдѣловъ полевого управленія, по производству заготовленій, работъ и перевозокъ, ограничены суммою 25.000 руб., при цѣнахъ не выше предѣльныхъ. По цѣнамъ высшимъ — на сумму не болѣе 10.000 р. съ донесеніемъ начальнику главнаго отдѣла и до 1.000 руб. — собственною властью. Всѣ *положенные* виды довольствія назначаются ими къ отпуску собственнымъ распоряженіемъ.

Начальники второстепенныхъ отдѣловъ полевого управленія *).

(*) Полевые инспекторы: госпиталей и военно-медицинскій; начальники: этаповъ арміи и полевыхъ управленій: дорожнаго, почтъ и телеграфовъ и транспортовъ арміи.

Кромѣ этихъ общихъ правъ, каждому начальнику второстепеннаго отдѣла присвоены еще особыя права по спеціальнымъ его обязанностямъ.

Кругъ дѣятельности, права и обязанности по хозяйственной части: командировъ корпусовъ и начальниковъ дивизій.

Командиръ корпуса обязанъ наблюдать за своевременною доставкою въ войска всѣхъ предметовъ довольствія. Въ случаѣ неуспѣха мѣръ полеваго управленія по снабженію войскъ, а равно и тогда, когда оно возложено на попеченіе корпуснаго управленія—командиръ корпуса обязанъ принять всѣ мѣры, лишь-бы обезпечить войска.

Права его по хозяйственной части:

1) Утверждаетъ предѣльныя цѣны, а равно цѣны для заготовленій собственнымъ попеченіемъ войскъ, если цѣны эти не были объявлены на всѣ или нѣкоторые предметы или не распространяются на занятый корпусомъ раіонъ. Объ утвержденныхъ имъ цѣнахъ сообщаетъ для свѣдѣнія начальнику соответствующаго отдѣла полеваго управленія.

2) Въ случаѣ неуспѣха мѣръ интенданта арміи къ своевременной доставкѣ *продовольствія*, разрѣшаетъ собственною властью всѣ мѣры къ пріобрѣтенію его, какими бы то ни было способами и по какимъ придется цѣнамъ,—въ такомъ количествѣ, чтобы войска имѣли въ постоянной наличности 8 дневный запасъ (*).

3) Если получить разрѣшеніе командующаго арміей производить реквизиціи, а размѣры ихъ, условія вознагражденія и т. д. не опредѣлены—то опредѣляетъ всѣ условія своею властью. Точно также опредѣляетъ и продовольственные тарифы, если они не были объявлены при разрѣшеніи квартирнаго продовольствія отъ обывателей. О сдѣланныхъ распоряженіяхъ доноситъ командующему арміей.

4) Въ случаѣ захвата военной добычи (**), разрѣшаетъ обращеніе ея на текущее довольствіе войскъ по

(*) *Примѣчаніе.* Т. е., то количество, которое полагается на людяхъ и въ войсковомъ обозѣ (полковомъ и дивизионномъ).

(**) *Примѣчаніе.* Военною добычею считаются захваченные у непріятельской арміи, принадлежащіе ей или для нея приготовленные, предметы, запасы, склады, магазины и т. п. Имущество мирныхъ жителей не можетъ считаться военною добычею.

положенію и на удовлетвореніе ихъ чрезвычайныхъ нуждъ; разрѣшаетъ также изъ военной добычи и отпускъ предметовъ не положенныхъ по закону, но только въ районѣ расположенія корпуса и въ необходимомъ размѣрѣ, безъ расточительности. Затѣмъ онъ обязанъ принять мѣры къ сохраненію остальной части военной добычи для нуждъ другихъ частей арміи и къ передачѣ ея въ вѣдѣніе соотвѣтствующаго отдѣла полеваго управленія.

5) По утвержденію хозяйственныхъ операцій, порученныхъ корпусному управленію (а также въ случаяхъ упомянутыхъ въ пунктахъ 1 и 2)—пользуется правами начальника главнаго отдѣла полеваго управленія (см. выше).

Права *начальника дивизии* по производству заготовленій ограничиваются тѣмъ, что въ случаѣ неуспѣшности мѣръ корпуснаго интенданта къ своевременной доставкѣ *продовольствія*—онъ собственною властью разрѣшаетъ все мѣры къ его приобрѣтенію, какими бы то ни было способами и по какимъ угодно цѣнамъ, въ такомъ размѣрѣ, чтобы войска имѣли въ постоянной наличности 8 дневный запасъ. О всѣхъ принятыхъ для того мѣрахъ доносить немедленно командиру корпуса.

Необходимо еще замѣтить, что если состоится временное отдѣленіе корпуса отъ арміи, или дивизіи отъ корпуса, то командующій арміей можетъ присвоить имъ, особымъ приказомъ, права: первому—командира отдѣльнаго, а второму—командира неотдѣльнаго корпуса. Если корпусъ отрѣзанъ отъ арміи, или дивизія отъ корпуса, то начальники этихъ частей вступаютъ въ высшія права сами собою.

Военно-окружное управленіе театра войны, т. е. управленіе базиса арміи (пограничнаго военнаго округа), есть главный мѣстный исполнительный органъ командующаго арміею и полеваго управленія. Начальникъ военно-окружныхъ управленій (временно-командующій войсками округа) непосредственно подчиненъ командующему арміей; отдѣлы управленія, кромѣ полнаго подчиненія начальнику, по своей специальности находятся въ вѣдѣніи соотвѣствующихъ отдѣловъ полеваго управленія.

Кругъ дѣятельности, права и обязанности по хозяйственной части военно-окружнаго управленія театра войны.

Начальникъ базиса, по части хозяйственной, имѣть права военнаго совѣта (*) и сверхъ того: 1) при недостаткѣ кредита на какой либо видъ расходовъ, обращаетъ на его покрытіе всѣ свободныя суммы, донося о томъ командующему арміею и военному министру; 2) собственною властью назначаетъ общія и частныя реквизиціи, если обыкновенныя мѣры безуспѣшны или явилась непредвидѣнная потребность; 3) утверждаетъ продовольственные тарифы для квартирнаго продовольствія войскъ отъ обывателей, если при разрѣшеніи такового командующимъ войсками тарифы не были объявлены въ приказѣ по арміи; 4) въ случаѣ невозможности произвести какое либо заготовленіе на базисѣ,—сносится съ соотвѣтствующимъ главнымъ управленіемъ военнаго министерства о производствѣ такового внутри Имперіи; 5) недоразумѣнія мѣстныхъ исполнителей разрѣшаетъ по силѣ законовъ самъ; 6) письменныя его приказанія по хозяйственной части, подписанныя лично или и. д. начальника штаба округа,—слагаютъ всякую отвѣтственность съ исполнителей.

Какъ начальникамъ главныхъ отдѣловъ полеваго управленія, такъ и *начальнику базиса вменяется въ обязанность быть самостоятельнымъ*: онъ не долженъ испрашивать приказанія командующаго арміею на мѣропріятія, не превышающія его власть; если-же испросить—то данное разрѣшеніе не слагаетъ съ него отвѣтственности.

Начальники отдѣловъ военно-окружнаго управленія театра войны имѣютъ права начальниковъ второстепеннѣхъ отдѣловъ полеваго управленія (см. выше).

Управленія генералъ-губернаторствъ (вспомогательныхъ базисовъ), учреждаемыхъ *за границею*, во всемъ приравниваются къ управленіямъ пограничнаго военнаго округа (главнаго базиса).

(*) Военно-окружной совѣтъ, на время войны, совѣтъ упраздняется.

ОТДѢЛЪ III.

Денежное довольствіе.

ГЛАВА V.

Денежное довольствіе офицеровъ.

Денежное довольствіе отпускается военно-служащимъ на удовлетвореніе тѣхъ личныхъ нуждъ, на которыя не полагается натуральнаго казеннаго отпуска. Значеніе денежнаго довольствія офицеровъ и нижнихъ чиновъ.

И у насъ и въ иностранныхъ арміяхъ оно имѣетъ различное значеніе для офицеровъ и для нижнихъ чиновъ. Офицерамъ оно служитъ для удовлетворенія всѣхъ матеріальныхъ потребностей, т. е. на продовольствіе, обмундированіе, вооруженіе, снаряженіе и т. д. Относительно-же денежнаго довольствія нижнихъ чиновъ предполагается, что они обезпечены во всѣхъ насущныхъ своихъ нуждахъ натуральнымъ отпускомъ отъ казны и что жалованье—служитъ только для удовлетворенія разныхъ мелочныхъ потребностей.

При такомъ коренномъ различіи взгляда на назначеніе денежнаго довольствія,—очевидно, что и размѣры его для офицеровъ и для нижнихъ чиновъ опредѣлены на совершенно различныхъ основаніяхъ.

По отношенію къ нижнимъ чинамъ предполагается, что большій или меньшій окладъ денежнаго довольствія не составляетъ существеннаго вопроса и что размѣръ оклада опредѣляетъ лишь степень того комфорта, которымъ нижній чинъ можетъ пользоваться. Это и было бы справедливо, еслибъ солдатъ дѣйствительно былъ обезпеченъ во всѣхъ своихъ нуждахъ натурою отъ казны и

расходовалъ жалованье только на личныя прихоти. Но это далеко не такъ: есть масса чисто-служебныхъ и другихъ совершенно необходимыхъ расходовъ, на которые казеннаго отпуска нѣтъ, такъ что солдату приходится расплачиваться изъ собственнаго кармана.

Поэтому, при опредѣленіи оклада солдатскаго жалованья, слѣдовало-бы принимать всѣ эти расходы въ расчетъ. Такъ оно и сдѣлано въ иностранныхъ арміяхъ: но не такъ у насъ.

Къ подробному изслѣдованію этого вопроса мы впрочемъ обратимся впослѣдствіи; теперь-же сперва разсмотримъ денежное довольствіе офицеровъ.

Денежное довольствіе
офицеровъ.

Размѣры офицерскихъ денежныхъ окладовъ должны быть, говоря теоретически, основаны на возможно-точномъ исчисленіи потребностей каждаго чина, сообразно его служебному положенію, служебнымъ требованіямъ, смотря по роду оружія и по мѣсту квартированія, сообразно средѣ, въ которой каждый чинъ обязанъ вращаться и наконецъ—соразмѣрно съ цѣнами важнѣйшихъ жизненныхъ потребностей, т. е. согласно съ дѣйствительною стоимостью жизни. Однимъ словомъ, оклады жалованья должны быть таковы, чтобы каждый офицеръ не только могъ безбѣдно существовать, но дорожилъ службою и притомъ больше всего—службою *строевою*.

Вопросъ о матеріальномъ обезпеченіи офицеровъ имѣетъ огромное значеніе. На офицерахъ, въ сущности, держится вся армія: отъ нихъ зависятъ и боевыя и нравственныя качества войскъ. Для того, чтобы армія была во всѣхъ отношеніяхъ хороша, офицеры должны посвятить себя своей спеціальности всецѣло; а для этого нужно, чтобы они имѣли и охоту и возможность заниматься исключительно только службою. Понятно, что однимъ изъ дѣйствительнѣйшихъ средствъ для достиженія этой цѣли служить матеріальная обезпеченность.

Но къ сожалѣнію, вышеупомянутый способъ опредѣленія нормальныхъ офицерскихъ окладовъ совершенно непримѣнимъ на практикѣ, по своей сложности и запутанности. Всѣ попытки исчислить офицерскіе оклады

этимъ способомъ могутъ быть основаны лишь на крайне-гадательныхъ и спорныхъ данныхъ и потому едва-ли могутъ привести къ положительному результату.

Поэтому оклады офицерскаго денежнаго довольствія вездѣ опредѣлены почти безъ соображенія съ дѣйствительною стоимостью жизни. Размѣры главныхъ видовъ денежнаго довольствія опредѣлены постоянные, по чинамъ и должностямъ; затѣмъ для нѣкоторыхъ исключительныхъ служебныхъ положеній существуютъ разные добавочные оклады, размѣры которыхъ, въ большей части случаевъ, опредѣлены также по чинамъ и должностямъ. Недостаточность штатныхъ денежныхъ окладовъ дополняется, по мѣрѣ возможности, денежными наградами и единовременными пособіями, а когда путемъ опыта окончательно выясняется совершенная невозможность существовать штатнымъ содержаніемъ, — оно увеличивается, на сколько позволяютъ размѣры военнаго бюджета. Но вообще говоря, офицеры—какъ наши, такъ и иностранные (особенно въ младшихъ чинахъ) не живутъ, а перебиваются своимъ содержаніемъ.

Перейдемъ теперь къ сравнительному разсмотрѣнію размѣровъ денежнаго довольствія офицеровъ нашей и важнѣйшихъ иностранныхъ армій, т. е. германской, австрійской и французской.

Основной видъ денежнаго довольствія вездѣ состав- А) Въ мирное время.
ляетъ жалованье по чину.

Между окладами жалованья въ нашей и въ иностранныхъ арміяхъ существуетъ однако большая разница. У насъ оклады жалованья составляютъ большую часть общей суммы всего содержанія только для младшихъ чиновъ; въ высшихъ же чинахъ главную роль играютъ столовые деньги, и чѣмъ выше служебное положеніе, тѣмъ больше разница между окладами жалованья и столовыхъ денегъ. Даже армейскій поручикъ, командующій ротой, получаетъ больше столовыхъ (366 руб., а съ добавочными 666), чѣмъ жалованья (312 руб.); полковой-же командиръ, полковникъ, получаетъ слишкомъ въ $2\frac{1}{2}$

1) Жалованье.

раза болѣе столовыхъ, (1824 р.) чѣмъ жалованья (687 руб.), не считая 1,200 руб. прибавочныхъ.

Въ иностранныхъ арміяхъ наоборотъ. Жалованье составляетъ для огромнаго большинства единственный видъ денежнаго довольствія; прибавочные же оклады присвоены лишь нѣкоторымъ высшимъ должностямъ и притомъ всегда менѣе окладовъ жалованья.

Это происходитъ оттого, что въ иностранныхъ арміяхъ соблюдается строгое соотвѣтствіе между чиномъ и должностью, которое у насъ существуетъ только въ строю. Въ иностранныхъ арміяхъ никто не можетъ быть произведенъ въ чинъ иначе, какъ съ назначеніемъ на соотвѣтствующую штатную должность; число-же лицъ каждаго чина строго опредѣлено штатами по числу должностей. У насъ этого нѣтъ: въ нашихъ военныхъ управленіяхъ и заведеніяхъ—есть множество должностей, которыя могутъ занимать офицеры различныхъ чиновъ. Сверхъ того, допускается значительное число офицеровъ всѣхъ чиновъ, занимающихъ должности, не сопряженные съ постоянными занятіями; наконецъ есть много офицеровъ въ постороннихъ вѣдомствахъ (особенно по министерствамъ: двора и внутреннихъ дѣлъ). Поэтому у насъ и нельзя дать преобладающее значеніе окладамъ жалованья по чину; чинъ у насъ иногда ничего не выражаетъ: важно то, какую должность занимаетъ офицеръ ¹⁾. Служащимъ въ военномъ министерствѣ даже вовсе не производится ни жалованья, ни столовыхъ по чинамъ, а прямо опредѣлены полные годовые оклады по должностямъ, независимо отъ чиновъ ²⁾.

Изъ всего сказаннаго видно, что между окладами жалованья нашей и иностранныхъ армій есть весьма рѣзкая разница и что путемъ сравненія однихъ этихъ окладовъ нельзя придти къ правильному выводу: въ ка-

¹⁾ *Примѣч.:* Примѣры: въ чинѣ полковника—полковые командиры и (могутъ быть и бываютъ) столоначальники главныхъ управленій. Подполковникъ—командиръ отдѣльнаго баталіона, батареи и—помощникъ бухгалтера, даже канцелярскій чиновникъ главнаго управленія, иногда даже окружнаго. Объ оберъ-офицерскихъ чинахъ и говорить нечего: наравнѣ съ ротнымъ командиромъ имѣютъ чинъ капитана и фельдъегерь и канцелярскій чиновникъ.

²⁾ *Примѣч.:* Поэтому случается, что генералъ-маіоръ и надворный совѣтникъ состоятъ на одномъ окладѣ начальника отдѣленія; полковникъ и штабсъ-капитанъ, статскій совѣтникъ и коллежскій секретарь—на одномъ окладѣ столоначальника и т. д.

кой арміи офицеры лучше всего обеспечены. Объяснимъ сперва значеніе жалованья у насъ въ иностранныхъ арміяхъ.

Въ нашей арміи жалованье производится соотвѣтственно бывшей разницѣ въ значеніи чиновъ въ различныхъ родахъ войскъ ³⁾. Т. е. напр. поручикъ гвардіи получаетъ такой же окладъ, какъ и капитанъ арміи; поручикъ генеральнаго штаба, артиллеріи, инженерныхъ войскъ и стрѣлковыхъ баталіоновъ ⁴⁾, наравнѣ съ штабсъ-капитаномъ арміи. Усиленный окладъ производится: а) офицерамъ всѣхъ войскъ, находящихся въ отдаленныхъ мѣстностяхъ ⁵⁾ и б) всѣмъ офицерамъ, находящимся въ какомълибо особомъ положеніи, какъ напр. слушателямъ военныхъ академій, состоящимъ въ офицерскихъ школахъ и т. д.

Уменьшенный (половинный) окладъ полагается состоящимъ подъ слѣдствіемъ и судомъ, если они арестованы или удалены отъ должностей:

Годовые оклады жалованья, за указными вычетами, опредѣлены у насъ въ рубляхъ слѣдующіе:

	ВЪ АРМІИ.		ВЪ СПЕЦ. ВОЙСКАХЪ.		ВЪ ГВАРДІИ.	
	Обыкновен.	Усилен.	Обыкновен.	Усилен.	Обыкновен.	Усилен.
Полному генералу	1695	2544	} Тѣ-же оклады, что и въ арміи.			
Генераль-лейтенанту	1356	2034				
Генераль-маіору	1017	1524				
Полковнику	687	1032				
Подполковн. (войск. старшинѣ).	531	795				
Капитану (ротмистру, есаулу).	366	549	441	660	531	795
Штабсъ-капитану (штабсъ-ротмистру, подесаулу)	339	507	366	549	441	660
Поручику (сотнику)	312	468	339	507	366	549
Подпоручику (корнету, хорунжему).	294	441	312	498	339	507
Прапорщику запаса ⁶⁾	276	414	294	441	312	468

³⁾ Примѣч.: Сравненіе чиновъ арміи со специальными войсками не увеличило жалованья первыхъ.

⁴⁾ Примѣч.: Стрѣлковые офицеры сравнены по жалованью со специальными войсками 19-го Февраля 1858 года.

⁵⁾ Примѣч.: Закавказье, нѣкоторыя мѣстности сѣвернаго Кавказа и Омскаго военного округа, Закаспійская и Тургайская области, Туркестанскій и Приамурскій военные округа.

⁶⁾ Примѣч.: По закону, прапорщиковъ запаса гвардіи не полагается, а между тѣмъ въ сводѣ штатовъ 1855 г. жалованье имъ опредѣлено и притомъ наравнѣ съ поручикомъ арміи.

Офицерамъ *финскихъ войскъ* жалованье производится по особымъ окладамъ, на счетъ финляндскихъ суммъ.

Офицерамъ *государственнаго ополченія* — не по чинамъ, а по должностямъ: начальнику губернскаго ополченія наравнѣ съ окладомъ жалованья генераль-маіора; начальнику дружины — наравнѣ съ подполковникомъ; начальнику конной сотни — наравнѣ съ капитаномъ специальныхъ войскъ; ротнымъ командирамъ — по чину капитана арміи и младшимъ офицерамъ — по чину штабсъ-капит. арміи.

Офицеры, *бывшіе въ плъну*, по возвращеніи получаютъ жалованье полностью за все время.

Въ *Германской арміи* только оклады жалованья подпоручиковъ различны по родамъ оружія; затѣмъ, до полковаго командира — оклады вездѣ одинаковы, кромѣ пѣхоты, въ которой нѣсколько менѣе. *Полковые командиры* (и лица имъ соотвѣтствующія) получаютъ *одинаковое* жалованье во всѣхъ родахъ оружія и *независимо отъ чина* (полковникъ или подполковникъ).

Вообще: понятіе о чинѣ сливается съ понятіемъ о соотвѣтствующей должности. На этомъ основаніи: кто назначенъ на должность высшую противъ чина — имѣетъ право и на соотвѣтствующій высшему чину окладъ и на оборотъ: произведенный въ слѣдующій чинъ безъ назначенія на соотвѣтствующую должность (*Karaktererhöhung*) — остается при прежнемъ окладѣ.

Всѣмъ высшимъ генераламъ (начиная съ генераль-лейтенанта) присвоенъ одинаковый окладъ.

	Годовые оклады въ марнахъ.			
	Пѣхота.	Кавалерія и обозъ.	Артилл.	Инженер. войска.
Подпоручику	900	1008	1080	1188
Поручику	1080		1260	
Капитану 2 класса	2160		2520	
1 " 	3600		3900	
Штабъ-офицеру (маіору и подполковнику, не командующему отдѣльною частью)	5400		5700	
Полковому командиру (и лицамъ соотвѣтствующихъ званій)			7800	
Генераль-маіору			9000	
Генераль-лейтенанту			12000	
Полному генералу				
Генераль-фельдмаршалу				

Въ Австрійской арміи оклады жалованья по чинамъ одинаковы во всѣхъ родахъ оружія, военныхъ управленій и заведеній.

	Годовыя оклады въ гульденахъ.
Подпоручику	600
Поручику	720
Капитану 2 класса	900
" 1 "	1200
Маіору	1680
Подполковнику	2100
Полковнику	3000
Генераль-маіору	4200
Фельдмаршалъ-лейтенанту	6300
Полному генералу (фельдцейхмейстеру и генералу отъ кавалеріи)	8400
Военному министру (безъ различія чина)	10000
Генераль-фельдмаршалу	10500

Во Французской арміи оклады жалованья вездѣ одинаковы по чинамъ; только для поручиковъ и тѣхъ капитановъ, которые прослужили менѣе 6 лѣтъ въ чинѣ—установлена разница смотря потому, обязаны-ли они быть верхомъ или нѣтъ (*solde à cheval et solde à pied*). Кромѣ того: поручикамъ присвоены два различныхъ оклада, по служебному старшинству (1-й и 2-й половины по общему списку каждаго рода оружія), а капитанамъ 4 оклада, пропорціонально числу лѣтъ службы въ чинѣ.

Для чиновъ, состоящихъ на дѣйствительной службѣ и на лицо (*solde d'activité de présence*), оклады жалованья опредѣлены слѣдующіе (за вычетомъ 5% въ пользу государств. казны, см. ниже, о вычетахъ):

	Пѣшимъ. Франковъ въ годъ.	Коннымъ.
Подпоручику	2322	2322
Поручику 2-го класса	2448	2520
Поручику 1-го класса	2556	2664
Капитану прослужившему: менѣе 6 лѣтъ въ чинѣ.	3168	3060
отъ 6—10 — — —		3420
— 10—13 — — —		3780
болѣе 13 — — —		4140
Батал. (эскадр.) командиру и завѣдующему хозяйствомъ (major):		
Неимѣющему диплома генеральнаго штаба .		5148
Имѣющему дипломъ		5184
Подполковнику		6300
Полковнику		7740
Бригадному генералу		12564
Дивизионному генералу		18864
Маршалу Франціи		28620

Отсутствующіе (состоящіе въ отпуску, въ госпиталѣ, подѣ арестомъ, подѣ судомъ и плѣнные) получаютъ половинное жалованье по разсчету числу дней отсутствія (solde d'absence).

Состоящіе временно безъ должностей (en disponibilité)—первые полгода получаютъ полный окладъ, а затѣмъ половинный. Исключеніе составляютъ генералы, зачисленные въ резервъ, которые получаютъ $\frac{3}{5}$ оклада (solde de cadre de réserve). Отчисляемые за штатъ (en non activité) состоятъ на $\frac{1}{2}$ окладъ, а если отчислены въ дисциплинарномъ порядкѣ—только $\frac{2}{5}$ оклада.

Вычеты изъ жалованья
1) Въ русской арміи.

Въ каждой арміи изъ офицерскаго жалованья дѣлаются нѣкоторые вычеты. Самые значительные вычеты въ нашей арміи. Они раздѣляются на *постоянные* (обязательные и добровольные) и *единовременные* (по преимуществу обязательные).

а) Постоянные.

Два самыхъ значительныхъ вычета впрочемъ совѣмъ нечувствительны, такъ какъ штатное жалованье опредѣлено за исключеніемъ ихъ. Это вычеты на медикаменты и госпиталь (2,5%) и въ эмеритальную кассу (6%)⁷⁾, которые производятся постоянно. Остальные затѣмъ постоянные вычеты всѣ добровольные и въ каждой части войскъ разнообразны, по соглашенію офицеровъ между собою.

Эти послѣдніе вычеты никѣмъ кромѣ полковыхъ командировъ не регулируются и поэтому, при отсутствіи надлежащаго вниманія къ матеріальному положенію офицеровъ, разрастаются иногда такъ, что ставятъ офицеровъ семейныхъ и недостаточныхъ въ очень затруднительное положеніе. Обычай неразсчетливыхъ вычетовъ, по добровольному соглашенію, укоренился еще при крѣпостномъ правѣ, когда большинство имѣло свои, легкодостававшіяся деньги. Онъ держится по традиціи, не смотря на совершенно-измѣнившіяся условія жизни.

б) Единовременные.

Единовременные вычеты производятся: 1) при всякомъ увеличеніи денежнаго содержанія; и --2) при пожалованіи орденами, не исключая получаемыхъ за военныя отличія.

При всякомъ увеличеніи денежнаго содержанія (т. е. не только жалованья, но и столовыхъ, добавочныхъ, квартирныхъ денегъ и проч.),—удерживается разница между

⁷⁾ Примѣч. Съ офицеровъ государственнаго ополченія вычета въ эмеритальную кассу не дѣлается, такъ какъ они не могутъ быть ея участниками.

старымъ и новымъ содержаніемъ въ продолженіе первыхъ 3-хъ мѣсяцевъ со дня Высочайшаго повелѣнія или распоряженія начальства объ увеличеніи содержанія. Но полный вычетъ дѣлается только съ лицъ, получающихъ содержаніе по должностямъ; съ чиновъ-же строеваго состава и вообще съ тѣхъ, которые получаютъ содержаніе по чинамъ — удерживается трехмѣсячная разница только съ одного оклада жалованья. При производствѣ въ первый офицерскій чинъ и при назначеніи на должности въ полевые управленія ничего не вычитается, а при поступленіи на службу изъ отставки вычитается: съ лицъ, поступающихъ на содержаніе по должностямъ, — $\frac{1}{3}$ всего мѣсячнаго оклада за первые три мѣсяца; съ тѣхъ, кто будетъ получать жалованье по чину — $\frac{1}{3}$ изъ одного только жалованья въ первые три мѣсяца. Вычеты за ордена производятся, въ опредѣленномъ для каждаго ордена размѣрѣ (наименьшій вычетъ — 10 рублей, за орденъ Св. Анны 4-й ст.; наибольшій — 500 рублей, за орденъ Св. Андрея Первозваннаго), при ближайшей выдачѣ жалованья. Только за орденъ Св. Георгія и за золотое оружіе вычетовъ не дѣлается.

Вычеты за увеличеніе содержанія поступаютъ въ государственный доходъ; вычеты за ордена — на богоугодныя дѣла и въ пользу капитула.

Въ Австріи только одинъ вычетъ: съ назначеніемъ на штатное мѣсто или на высшій окладъ, вычитается $\frac{1}{3}$ разницы между прежнимъ и новымъ окладомъ (Diensttaxe), съ разсрочкою помѣсячно на цѣлый годъ. Изъ жалованья, не выше 600 гульденовъ, ничего не вычитается.

Въ Германской арміи только одинъ обязательный вычетъ: — въ полковья мундирныя кассы. Въ кавалеріи вычитается съ каждаго оберъ-офицера по $37\frac{1}{2}$, а въ прочихъ родахъ оружія по 30 — 24 марокъ въ мѣсяцъ, для облегченія расходовъ на обмундированіе и для предохраненія отъ накопленія долговъ портнымъ. Офицеръ можетъ заказывать платье у какого угодно портнаго, но не входитъ съ нимъ въ денежные расчеты, а отсылаетъ его за полученіемъ денегъ въ полковую мундирную кассу. Если къ концу года въ мундирной кассѣ окажется остатокъ, то онъ возвращается офицеру, но только въ такомъ случаѣ, если онъ ничего не долженъ портнымъ. Штабъ-офицерамъ предоставлено право добровольнаго участія въ мундирной кассѣ.

Остальные вычеты (напр.: на содержаніе офицерскаго собранія съ библіотекою, во вдовью кассу, въ кассу

2) Въ Австрійской арміи.

3) Въ Германской арміи.

страхованія жизни чиновъ арміи и флота) — не иначе, какъ по добровольному согласію или желанію самихъ офицеровъ. Впрочемъ, для женатыхъ офицеровъ обязательны вычеты во вдовью кассу.

4) Во Французской арміи.

Изъ жалованья всѣхъ офицеровъ *Французской арміи* производится 5% вычетъ въ пользу государственной казны (au profit du trésor). Съ офицеровъ, не состоящихъ на дѣйствительной службѣ и получающихъ поэтому уменьшенные оклады жалованья, а равно съ отставныхъ, получающихъ пенсію свыше 500 франковъ въ годъ—удерживается 2%. Со всѣхъ, кому полагается квартира въ натурѣ—дѣлаются ежемѣсячные вычеты по особому тарифу, независимо оттого, занимаютъ-ли полагающуюся имъ квартиру или нѣтъ; только въ военное время вычетъ этотъ не производится. Всѣ офицеры обязаны ежемѣсячными взносами на содержаніе офицерскихъ собраній; размѣръ взносовъ опредѣляется военнымъ министромъ по представленіямъ корпусныхъ командировъ.

Порядокъ выдачи жалованья.

Жалованье выдается офицерамъ вездѣ помѣсячно (въ Германіи, 1-го числа каждаго мѣсяца, впередъ).

Добавочные денежные оклады.

Добавочные оклады получили наибольшее развитіе и значеніе въ нашей арміи.

А) Офицерамъ Русской арміи.

Существуютъ четыре главныхъ вида добавочныхъ окладовъ: 1) *столовые деньги*, по должностямъ (а не по чинамъ); 2) *добавочное содержаніе* высшимъ *строевымъ* начальникамъ до командировъ отдѣльныхъ частей включительно; 3) *добавочныя къ столовымъ деньгамъ*—ротнымъ и баталіоннымъ командирамъ и прочимъ *строевымъ* чинамъ соответствующихъ должностей; 4) *добавочное содержаніе въ видѣ порціоновъ* всѣмъ *строевымъ* оберъ-офицерамъ, не получающимъ столовыхъ денегъ. Оклады столовыхъ денегъ опредѣлены за вычетомъ: 6% въ эмеритальную кассу, 1% въ общій пенсіонный и 1% въ инвалидный капиталъ. Сверхъ того, *гвардейскимъ штабъ и оберъ-офицерамъ*, состоящимъ на лицо *въ строю* (кроме сверхкомплектныхъ) производится (съ 1866 г.) *пособіе* въ размѣрѣ около $\frac{1}{2}$ годоваго обыкновеннаго оклада жалованья. Оно выдается разъ въ годъ, къ Святой, изъ % съ особаго капитала, пожалованнаго Императоромъ Александромъ II.

1) Столовые деньги.

Столовые деньги полагаются по 112 разрядамъ. Высшій разрядъ 4,000 р.; низшій 48 р. въ годъ. Онѣ производятся только за дѣйствительное исправленіе должности, т. е. со дня вступленія въ нее, а не со дня назначенія.

Исправляющимъ должности временно (за больныхъ и находящихся въ временной командировкѣ или въ отпуску съ сохраненіемъ содержанія), столовыхъ не полагается, за исключеніемъ исправляющихъ должности ва-кантныхъ.

Для строевыхъ чиновъ, оклады столовыхъ денегъ слѣдующіе:

- 3,000 руб. Корпуснымъ командирамъ.
 2,400 — Начальникамъ: дивизій; штабовъ и артиллеріи въ округахъ; саперныхъ и мѣстныхъ бригадъ и корпусной артиллеріи.
 2,100 руб. Начальникамъ стрѣлковыхъ и запасныхъ кавалерійскихъ бригадъ.
 1,824 — Командирамъ артиллерійскихъ бригадъ, пѣх. и кавал. полковъ; начальникамъ: штабовъ; дивизій и саперныхъ бригадъ.
 1,800 — Начальникамъ корпусныхъ штабовъ; командирамъ пѣхотныхъ и кавалерійскихъ бригадъ; помощникамъ начальниковъ штабовъ и артиллеріи въ округахъ.
 1,500 — Командирамъ крѣпостной артиллеріи въ генераль-маіорскихъ чинахъ.
 1,200 — Командирамъ крѣпостной артиллеріи въ чинѣ полковника и помощникамъ командировъ въ тѣхъ крѣпостяхъ, гдѣ полагаются.
 1,095 — Командирамъ: *отдѣльныхъ*: баталіоновъ, полубаталіоновъ, дивизионовъ и эскадроновъ; батарей; парковъ; крѣпостныхъ артиллерійскихъ баталіоновъ; минныхъ ротъ; уѣзднымъ воинскимъ начальникамъ въ мѣстностяхъ высшаго разряда.
 900 — Командирамъ фортовъ и батарей въ крѣпостяхъ и уѣзднымъ воинскимъ начальникамъ средняго разряда.
 729 — Командирамъ баталіоновъ; помощникамъ командировъ кавалерійскихъ полковъ; завѣдывающимъ хозяйствомъ въ полкахъ; и только въ Восточной Сибири — младшимъ штабъ-офицерамъ, командирамъ ротъ крѣпостной артиллеріи и отдѣльныхъ конныхъ сотенъ.
 666 — Уѣзднымъ воинскимъ начальникамъ въ мѣстностяхъ низшаго разряда.
 600 — Старшимъ адъютантамъ окружныхъ штабовъ и штабъ-офицерамъ для порученій при этихъ штабахъ.
 546 — Младшимъ штабъ-офицерамъ всѣхъ войскъ, кромѣ Восточно-Сибирскихъ; завѣдывающимъ хозяйствомъ въ баталіонахъ и полубаталіонахъ; командирамъ ротъ: крѣпостной артиллеріи, гальванической учебной и сибирскихъ саперныхъ; старшимъ офицерамъ въ паркахъ: военно-телеграфныхъ и полевыхъ инженерныхъ; старшимъ адъютантамъ и штабъ и оберъ-офицерамъ для порученій: а) въ штабахъ: корпусовъ, дивизій и саперныхъ бригадъ, б) въ управленіяхъ: начальниковъ корпусной артиллеріи; бригадъ стрѣлковыхъ и запасныхъ кавалерійскихъ.
 420 — Помощникамъ старшихъ адъютантовъ окружныхъ штабовъ и оберъ-офицерамъ для порученій при этихъ штабахъ.
 366 — Командирамъ ротъ, эскадроновъ и сотенъ; старшимъ офицерамъ въ батареяхъ полевой артиллеріи; завѣдывающимъ хозяйствомъ въ резервныхъ и мѣстныхъ баталіонахъ и въ Крымскомъ дивизионѣ; должностнымъ офицерамъ войскъ Восточной Сибири.

- 276 — Должностнымъ офицерамъ штабовъ всѣхъ отдѣльныхъ частей, кромѣ восточно-сибирскихъ; старшимъ офицерамъ отдѣльныхъ ротъ крѣпостной артиллеріи; полковымъ священникамъ.
240 — Причисленнымъ къ генеральному штабу офицерамъ.
183 — Дѣлопроизводителямъ изъ классныхъ чиновниковъ.

2) Добавочное содержаніе.

а) *Добавочное содержаніе начальникамъ отдѣльныхъ частей* назначается для удовлетворенія расходовъ на представительность, сопряженную съ ихъ служебнымъ положеніемъ. Оно производится (съ 1872 г.) по 80-ти разрядамъ. Высшій окладъ — 15,000 руб.; наименьшій — 60 руб. въ годъ. Размѣры окладовъ назначены за тѣми-же вычетами, какъ изъ столовыхъ денегъ.

Корпусные командиры: 2,400 руб. въ годъ.

Начальники: дивизій; окружныхъ штабовъ, артиллеріи въ округахъ и корпусной артиллеріи — по 1,500 р. Начальники и командиры всѣхъ вообще бригадъ, кромѣ артиллерійскихъ; начальники корпусныхъ штабовъ, помощники начальниковъ окружныхъ штабовъ, командиры отдѣльныхъ баталіоновъ по — 900 руб.; командиры полковъ, артиллерійскихъ бригадъ и крѣпостной артиллеріи 1-го класса по 1,200 руб.; командиры батарей 300 руб. Изъ уѣздныхъ воинскихъ начальниковъ — только въ мѣстностяхъ высшаго разряда 480 руб.

б) *Добавочное къ столовымъ деньгамъ* содержаніе производится (съ 1887 г.): ротнымъ, эскадроннымъ и сотеннымъ командирамъ по 300 руб., а баталіоннымъ командирамъ (помощникамъ командировъ полковъ въ кавалеріи), завѣдывающимъ хозяйствомъ и младшимъ штабъ-офицерамъ — по 120 руб. въ годъ.

в) *Добавочное содержаніе строевымъ оберъ-офицерамъ, не получающимъ столовыхъ денегъ*, назначено безъ различія чиновъ по 183 руб. въ годъ, а въ Восточной Сибири по 276 руб. ⁸⁾.

Какъ столовые деньги, такъ и добавочное содержаніе выдаются у насъ по мѣсячно, вмѣстѣ съ жалованіемъ: жалованье за прошлый мѣсяць, а столовые за мѣсяць впередъ. Переборы, происходящіе за смертію или за увольненіемъ отъ службы, обратно не взыскиваются.

В) Въ Германской и Австрійской арміяхъ: добавочные оклады.

Въ Германской и Австрійской арміяхъ, нашимъ столовымъ деньгамъ соотвѣтствуютъ добавочные оклады (Diensteszulage), по нѣкоторымъ должностямъ. Оклады эти выплачиваются помѣсячно; въ Германіи — за каждый мѣсяць впередъ.

⁸⁾ Кромѣ того полагается добавочное содержаніе въ нѣсколько-большихъ размѣрахъ тѣмъ же офицерамъ, состоящимъ на службѣ въ отдаленныхъ мѣстностяхъ Сибири. Добавочное содержаніе бываетъ еще по особымъ положеніямъ, какъ напр. участникамъ Бородинскаго сраженія; находившимся въ Польшѣ въ войскахъ, 17 Ноября 1830 г.; находившимся въ Севастополѣ при первомъ бомбардированіи въ 1855 г.

А именно:

а) *Въ Германіи:*

Бригадному командиру 900 марокъ въ годъ; начальнику дивизіи 4,500; корпусному командиру 18,000. По 18,000 получаютъ также фельдмаршалы и начальникъ генеральнаго штаба. Генераль-инспекторы артиллеріи и инженеровъ—по 12,000. Сверхъ того, добавочные оклады полагаются; военнымъ губернаторамъ, комендантамъ, большинству высшихъ чиновъ военнаго министерства, начальникамъ корпусныхъ штабовъ и разныхъ военныхъ заведеній и т. д. Изъ младшихъ чиновъ, добавочные оклады получаютъ: адъютанты штабовъ и частей войскъ (216 мар. въ годъ), служащіе въ военно-учебныхъ и техническихъ заведеніяхъ, причисленные къ генеральному штабу (720 мар. въ годъ), командированные въ учебный баталіонъ, артиллерійскую школу стрѣльбы и т. д.

б) *Въ Австріи:*

1) Высшимъ должностнымъ лицамъ (Functionszulage): военному министру 10,000 гульденовъ; корпуснымъ командирамъ и начальнику генеральнаго штаба—4,800.

2) По роду службы (Diensteszulage): генераль-инспекторамъ артиллеріи и инженеровъ и начальникамъ отдѣловъ военнаго министерства—по 2,400 гульденовъ; начальнику военной школы—по 1,200 и т. д.

3) Кавалерійскимъ оберъ-офицерамъ по 10 гульденовъ въ мѣсяцъ прибавочныхъ, въ мирное и въ военное время.

4) Всѣмъ штабъ и оберъ-офицерамъ, которые должны быть верхомъ—ежемѣсячное постоянное пособіе (Pferdepauschale) на содержаніе лошадей и на ремонтъ конской амуниціи: въ кавалеріи—по 30 гульденовъ, а въ остальныхъ родахъ оружія по 42 гульдена *въ годъ* на каждую лошадь.

5) Наконецъ офицерамъ, нежелающимъ имѣть деньщиковъ, полагается на наемъ прислуги по 8 гульденовъ въ мѣсяцъ, только въ мирное время.

Во Французской арміи существуютъ:

1) *Добавочные оклады* на представительность (indemnité pour frais de service) начальникамъ строевыхъ частей и штабовъ, отъ командира отдѣльной части до корпуснаго командира включительно. Эти оклады можно сравнить съ нашимъ добавочнымъ содержаніемъ тѣмъ же чинамъ, но съ тою разницею, что во Франціи изъ этихъ окладовъ должны производиться и нѣкоторые канцелярскіе расходы.

Размѣры въ годъ: корпусному командиру 11,520 фр., начальнику дивизіи 8,040; начальнику корпуснаго штаба 4,446; начальникамъ артиллеріи и инженеровъ корпуса и бригадному командиру по 3,384; командиру пѣх. и артил. полка по 2,232; командиру кавалер. полка 1,800; начальнику штаба дивизіи 990; командиру отдѣльнаго баталіона 864; командиру обознаго эскадрона 720 фр.

3) *Во Французской арміи.*

2) *Добавочное довольствіе* (indemnité pour résidence dans Paris, en Algerie ou en Tunisie) всё́мъ чинамъ квартирующимъ въ Парижѣ, въ Алжирѣ и Тунисѣ.

	Въ Парижѣ.	Въ Алжирѣ.
	С у т о ч н ы я:	
Дивизионному генералу	5 фр.	3,55 фр.
Бригадному —	5 —	2,25 —
Штабъ-офицеру	4,60 —	1,35 —
Оберъ-офицеру	2,60 —	1,05 —

Второстепенные виды денежнаго довольствія.

Жалованье съ добавочными окладами составляет *постоянное* денежное довольствіе офицеровъ во всёхъ арміяхъ. Но кромѣ этого существуютъ еще *второстепенные* виды денежныхъ отпусковъ, которые можно подвести подъ двѣ категоріи: 1) оклады на улучшеніе общественнаго быта офицеровъ, отпускаемые не отдѣльнымъ лицамъ, а цѣлымъ частямъ войскъ; и 2) денежные оклады офицерамъ, находящимся въ особыхъ служебныхъ положеніяхъ.

1) Денежные оклады на улучшеніе общественнаго быта офицеровъ.

Оклады на улучшеніе общественнаго быта офицеровъ производятся только въ русской и германской арміяхъ.

Въ *Россіи* отпускается ежегодно (съ 1872 г.), отъ 980—100 руб. на каждую *армейскую* отдѣльную часть, по штатному числу офицеровъ. Распредѣленіе суммъ между частями войскъ дѣлается, на каждый годъ отдѣльно, военнымъ совѣтомъ и объявляется въ приказѣ по военному вѣдомству.

На 1890 г. было назначено (прик. 1890 г. № 224): пѣхотному полку—985 руб.; стрѣлковому, резервному и крѣпостному полку—по 380 руб.; кавалерійскому полку—460 руб.; казачьимъ полкамъ отъ 600—400 р.; саперному баталіону—380 руб.; резервному баталіону—355—300 руб.; стрѣлковому, желѣзнодорожному и линейному баталіону—300 руб.; понтонному баталіону и кадру кавалерійскаго запаса—200 руб.; батареѣ (пѣшей и конной), отдѣльной сотнѣ, военно-телеграфному парку, крѣпостной минной ротѣ—по 100 руб. На всю крѣпостную артиллерію, артиллерійскіе парки и учрежденія—общая сумма 17,500 руб., распредѣляемая генераль-фельдцейхмейстеромъ.

Суммы эти положено употреблять: $\frac{1}{2}$ на устройство и содержаніе офицерскихъ собраній и столовыхъ; $\frac{1}{4}$ на офицерскія библіотеки и остальную $\frac{1}{4}$ на усиленіе офицерскихъ заемныхъ капиталовъ.

Въ Германіи на каждую отдѣльную часть отпускается:

1) капиталъ для выдачи безвозвратныхъ и заимообразныхъ пособій младшимъ офицерамъ (Offizier — Unterstützungsfonds); 2) пособие на устройство общаго стола для младшихъ офицеровъ (Tischgeld).

1) На образованіе капитала для выдачи безвозвратныхъ и заимообразныхъ пособій младшимъ офицерамъ, отпускается ежегодно: на каждый пѣхотный полкъ около 800 марокъ, на кавалерійскій полкъ около 365, на артиллерійскій около 680 и на всѣ инженерныя войска общею суммою около 5000 марокъ. Изъ этого капитала и выдаются *пособія*: а) *безвозвратныя*: на леченіе болѣзни, полученной при исполненіи служебныхъ обязанностей; на приобрѣтеніе предметовъ обмундированія и снаряженія, украденныхъ или истребленныхъ пожаромъ; на первоначальное обмундированіе при производствѣ въ первый чинъ; на расходы при перемѣнѣ формы. Высшій размѣръ безвозвратнаго пособия—90 марокъ; б) *заимообразныя*: на покупку верховой лошади—не болѣе 450 марокъ и въ нѣкоторыхъ другихъ случаяхъ—въ добавокъ къ безвозвратному пособию. Въ особо-уважительныхъ случаяхъ, если напр. лошадь погибла при исполненіи служебныхъ обязанностей, разрѣшается безвозвратное пособие до 300 мар. и 150 взаймы въ добавокъ. Разерочка уплаты займа дѣлается такъ, чтобы ежемѣсячный вычетъ не превышалъ: съ поручика—9 марокъ въ пѣхотѣ и 12 марокъ въ прочихъ родахъ орудія; съ подпоручика—6 марокъ.

Пособіе капитану 1-го класса и штабъ-офицеру можетъ быть выдано только съ Высочайшаго разрѣшенія.

2) Пособіе на устройство общаго стола для младшихъ офицеровъ. Въ пѣхотномъ полку, на всѣхъ поручиковъ и подпоручиковъ каждаго баталіона отъ 69—90 мар. въ мѣсяцъ, по штатному числу младшихъ офицеровъ; въ кавалерійскомъ полку—95½; въ полевомъ артиллерійскомъ полку 180—159; въ крѣпостномъ артиллерійскомъ полку 279 марокъ. На каждаго офицера приходится не болѣе 9 марокъ въ мѣсяцъ.

Офицерамъ, находящимся въ особыхъ служебныхъ положеніяхъ, вовлекающихъ ихъ въ экстренные расходы, — отпускаются различные добавочные оклады.

2) Денежные оклады отпускаемые офицерамъ въ особыхъ служебныхъ положеніяхъ.

Въ нашей арміи: суточные, порціонныя, прогонныя и разъѣздныя деньги.

а) Въ Русской арміи.

1) *Суточные* полагаются:

1) Суточные деньги.

а) *За время передвиженій и маневровъ* цѣлыхъ частей войскъ въ мирное время, продолжающихся долѣе 3-хъ дней: генераламъ по 2 р. 50 к., штабъ-офицерамъ по 1 р. 50 к., оберъ-офицерамъ по 75 коп. въ день. Производство этихъ денегъ прекращается, если пере-

движенія или маневры приостанавливаются долѣе чѣмъ на 3 дня.

б) *За время лагерныхъ сборовъ*, только штабъ и оберъ-офицерамъ и въ такомъ лишь случаѣ, если въ лагерномъ сборѣ сосредоточено не менѣе 6-ти баталіоновъ, 6-ти дивизионовъ или 6-ти батарей: штабъ-офицерамъ по 60, а оберъ-офицерамъ по 30-ти коп. въ день. Командиры отдѣльныхъ частей этихъ денегъ не получаютъ.

в) *За время нахождения въ нѣкоторыхъ командировкахъ*, по особымъ положеніямъ.

Такъ напр.: I) *По генеральному штабу*: 1) за время полевыхъ поѣздокъ: генераламъ по 5 р., штабъ-офицерамъ по 4 и оберъ-офицерамъ по 3 руб.; 2) за командировки въ войска (въ мѣста постоянного квартированія) для руководства тактическими занятіями: штабъ-офицерамъ по 4, оберъ-офицерамъ по 3 руб.; 3) причисленнымъ къ генеральному штабу, за лагерное время, двойныя суточные. II) *По военно-судебному вѣдомству*, за командировки по слѣдственнымъ и суднымъ дѣламъ: генераламъ по 3 руб., штабъ-офицерамъ по 2 р. 25 к., оберъ-офицерамъ по 1 р. 50 к. III) *По офицерскимъ школамъ*, за время съемокъ и лѣтнихъ практическихъ занятій: штабъ-офицерамъ (руководителямъ) по 2 р., оберъ-офицерамъ по 1 р. IV) *Вообще*: 1) Офицерамъ частей, командируемыхъ по требованіямъ гражданскихъ властей: а) за дни перемѣненія: штабъ-офицерамъ по 1 р. 50 к., оберъ-офицерамъ по 75 к.; б) за остальное время — по 60 и по 30 коп. 2) За командировки для приѣма (или сопровожденія и сдачи) казенныхъ вещей изъ интендантскихъ и другихъ складовъ: штабъ-офицерамъ по 1 р. 80 к., оберъ-офицерамъ по 90 коп. 3) Членамъ войсковыхъ комиссій для постройки казармъ: председателю до 5 р., полковому командиру до 2 р., прочимъ по 1 р. 50 к.; 4) При отправленіи на излеченіе больныхъ, по числу дней переѣзда по желѣзной дорогѣ: а) въ госпиталь и обратно: штабъ-офицерамъ 2 р. 25 к., оберъ-офицерамъ 1 р. 50 к.; б) на минеральныя воды и кумысъ: генераламъ и полковымъ командирамъ по 3 руб., прочимъ штабъ-офицерамъ по 2 р. 25 к., оберъ-офицерамъ по 1 р. 50 к.; 5) Находящимся на минеральныхъ водахъ и на кумысѣ, если не имѣютъ казеннаго помѣщенія: генераламъ 2 р. 50 к., штабъ-офицерамъ 2 р., оберъ-офицерамъ 1 р. 6) Завѣдывающимъ предводительственными пунктами на желѣзныхъ дорогахъ: а) въ своемъ расположеніи — штабъ-офицеру 1 р., оберъ-офицеру 50 к.; б) въ своего расположенія — 1 р. 50 к. и 75 к.

2) Порціонныя деньги.

2) *Порціонныя деньги* полагаются: а) за содержаніе карауловъ; б) больнымъ офицерамъ и в) за нѣкоторыя командировки и особыя занятія.

а) *За содержаніе карауловъ въ мѣстахъ постоянного квартированія*, — за каждый день дѣйствительнаго пребыванія въ караулѣ. Офицерамъ-же частей войскъ, временно-командированныхъ именно для содержанія карауловъ, — по расчету числа дней или мѣсяцевъ командировки. Въ обоихъ случаяхъ: 60 к. въ день штабъ-офицеру и 30 коп. оберъ-офицеру (и подпрапорщику).

б) *Больнымъ офицерамъ* — по 30 коп. за каждый день болѣзни, но только въ такомъ случаѣ, если они лечатся на дому по недостатку мѣстъ въ ближайшихъ военныхъ госпиталяхъ.

в) *За нѣкоторыя командировки и особыя занятія* порціоны производятся по особымъ положеніямъ, въ весьма различномъ размѣрѣ.

Такъ напр: I) *По генеральному штабу*: 1) за рекогносцировки, безъ различія чиновъ, по 2 руб. въ день (и сверхъ того по 4 р. на разъѣзды); 2) за съемки и временныя командировки: штабъ-оф. по 90, об.-оф. по 60 к., а на Кавказѣ, въ Туркестанѣ, въ степныхъ мѣстностяхъ и во всей Сибири — вдвое. II) *По артиллерійскому вѣдомству*: 1) За командировки, не получающимъ столовыхъ денегъ: шт.-оф. 1 р. 72 к., об.-оф. 1 р. 15 к. 2) Всѣмъ офицерамъ Владивостокской крѣпостной артиллеріи и Николаевской крѣп. арт. команды — въ томъ же размѣрѣ круглый годъ; 3) офицерамъ Кронштадтской крѣп. артиллеріи, въ теченіи 2 мѣсяцевъ лѣтнихъ занятій, по 1 р. 15 к. III) *По инженерному вѣдомству*: 1) Въ мѣстахъ усиленнаго производства работъ, а также за занятія по минной части и въ постороннихъ вѣдомствахъ — отъ 40 — 200 руб. въ мѣсяцъ, смотря по чинамъ и должностямъ; 2) За съемки внѣ крѣпостей: шт.-оф. по 60, об.-оф. по 45 к. въ день; 3) чинамъ особ. порученій при главн. инжен. управленіи, за время командировокъ, отъ 1 р. 43 к. до 2 р. 85 к. въ день. IV) *По интендантскому вѣдомству*, за командировки, отъ 90 к. до 2 р. 85 к. въ день; V) *По медицинскому вѣдомству*: отъ 1 — 2 руб. въ день и сверхъ того на подъемъ отъ 86 — 286 руб. VI) *Вообще*: 1) командированнымъ въ уѣздн. и городск. по воинской повинности присутствія: шт.-оф. 1 р. 20 к., об.-оф. 90 к. въ день; 2) за сопровожденіе всякаго рода нештатныхъ командъ: шт.-оф. по 1 р., об.-оф. по 50 к.; 3) за время занятій на сборныхъ пунктахъ: шт.-офиц. 5 руб., об.-офиц. 3 р. въ день; 4) командированнымъ въ Петербургъ для окончанія исторій полковъ: шт.-оф. по 3 р., об.-оф. по 1 р. 50 к., но не болѣе, какъ въ продолженіи 6-ти мѣсяцевъ; 5) за время государственныхъ работъ: шт.-офиц. по 30 к., об.-офиц. по 15 к. въ день.

3) *Прогонныя деньги* выдаются всѣмъ генераламъ, 3) Прогонныя деньги. штабъ и оберъ-офицерамъ, ѣдущимъ куда-либо по ка-

зенной надобности, по расчету числа верстъ пути и числа лошадей, полагающихся каждому чину, хотя бы даже переѣздъ предстоялъ исключительно по желѣзной дорогѣ.

На каждую версту и лошадь полагается:

а) При переѣздѣ по всѣмъ желѣзнымъ дорогамъ, а также по почтовымъ дорогамъ въ Финляндіи, въ Уральской и Тургайской областяхъ и по дорогѣ отъ Ходжента до Ташкента,—по $2\frac{1}{2}$ коп.

б) При переѣздѣ по большей части почтовыхъ дорогъ въ Европейской Россіи и въ Восточной Сибири—3 коп.

в) При переѣздѣ по всѣмъ тѣмъ почтовымъ дорогамъ, на которыхъ существуютъ вольныя почты, а также по всѣмъ трактамъ Херсонской губерніи, отчасти на Кавказѣ и въ Финляндіи—по 4 копѣйки.

Число лошадей, на которое выдаются прогоны, зависятъ отъ чина и опредѣляется различно, въ зависимости отъ причины переѣзда. А именно:

а) При назначеніяхъ и переводахъ по распоряженію начальства (а не по собственному желанію): полному генералу на 15, генераль-лейтенанту на 12, генераль-маіору на 10 лошадей; полковнику на 5, подполковнику и гвардіи капитану на 4, капитанамъ спеціальныхъ войскъ и штабъ-капитанамъ гвардіи на 3; всѣмъ прочимъ оберъ-офицерамъ—на 2 лошади.

б) Для командировокъ и поѣздокъ по дѣламъ службы: всѣмъ генераламъ на 6, всѣмъ штабъ-офицерамъ на 4 и всѣмъ оберъ-офицерамъ на 2 лошади.

Въ нѣкоторыхъ случаяхъ выдаются *двойные прогоны*, въ видѣ пособія на путевыя издержки.

А именно: всѣмъ командируемымъ по непосредственному Высочайшему повелѣнію; чинамъ военного министерства, командируемымъ лично военнымъ министромъ; артиллерійскимъ и инженернымъ чинамъ, командируемымъ лично генераль-фельдцейхмейстеромъ и генераль-инспекторомъ по инженерной части; чинамъ опредѣляемымъ или переводимымъ въ Туркестанъ, Сибирь, за Уралъ, въ Закаспійскую область и въ нѣкоторыхъ другихъ случаяхъ.

Деньги: подъемныя и на путевыя издержки.

Назначеніе *денегъ подгемныхъ и на путевыя издержки* предоставлено усмотрѣнію военного министра и притомъ въ слѣд. нормѣ:

1) Генераламъ отъ 150—300 и при особыхъ уваженіяхъ до 600 р.

2) Штабъ - офицерамъ отъ 90 — 225 и не свыше 450 руб.

3) Оберъ-офицерамъ отъ 30 — 60 р. и не свыше 120 руб.

4) Разѣздныя деньги.

4) *Разѣздныя деньги* полагаются только нѣкоторымъ чинамъ, которымъ по роду ихъ служебныхъ обязанностей приходится совершать хотя недалекія, но частыя поѣздки. Размѣръ разѣздныхъ денегъ опредѣляется шта-

тами, постоянный на весь годъ; деньги эти выдаются вмѣстѣ съ жалованьемъ; лица, получающія разъѣздныя деньги, могутъ требовать прогоны лишь въ особыхъ случаяхъ, для исключительныхъ переѣздовъ по казенной надобности.

Въ Германской армии три вида второстепенныхъ денежныхъ отпусковъ: *суточные, прогонныя деньги и пособія на путевыя издержки.*

б) Въ Германской армии.

1) *Суточные деньги* (Tagegelder) выдаются за время поѣздки по дѣламъ службы и командировокъ не долѣ мѣсяца. Если поѣздка продолжается или командировка дана долѣ чѣмъ на мѣсяць, то суточные деньги отпускаются только за первый мѣсяць. Размѣръ посуточного отпуска: полному генералу 30 марокъ, генералъ-лейтенанту и начальнику дивизіи 24 м., прочимъ генераламъ по 18; полковому командиру 15; прочимъ штабъ-офицерамъ по 13^{1/2}; капитану 9; прочимъ оберъ-офицерамъ по 7^{1/2} марокъ.

2) *Прогонныя деньги* (Fuhrkosten) отпускаются на каждый километръ пути, при поѣздкахъ по дѣламъ службы на разстоянія не менѣе 5 килом.

а) На переѣзды по желѣзнымъ дорогамъ и на пароходахъ:

Всѣмъ вообще офицерамъ, безъ различія чиновъ, — по 13 пф.

Въ примѣненіи къ нашему расчету это составляетъ по 4^{1/3} к. на версту.

б) На переѣзды по обыкновеннымъ дорогамъ: всѣмъ генераламъ и штабъ-офицерамъ по 60 пф. (18,6 коп. на версту, примѣнительно къ нашему расчету), оберъ-офицерамъ по 40 пф. (12,4 коп. на версту).

3) *Пособія на путевыя издержки* (Umzugsgebühren) отпускаются при переводахъ или командировкахъ на время свыше 6-ти мѣсяцевъ. Онѣ могутъ выдаваться, по особому распоряженію, и въ случаяхъ переводовъ или командировокъ цѣлыхъ частей войскъ.

а) Семейнымъ:

	На подъемъ.	Прогонныя на каждыя 10 километр. (9 ^{1/3} верст.).
1) Генераламъ	1,800 марокъ	24 марки.
2) Полковымъ командирамъ	1,000 "	20 "
3) Прочимъ штабъ-офицерамъ	500 "	10 "
4) Капитанамъ	300 "	8 "
5) Прочимъ оберъ-офицерамъ	200 "	6 "
6) Портупей-прапорщикамъ	100 "	4 "

б) *Холостымъ*, до капитана включительно — въ 1/2 размѣръ; поручикамъ и подпоручикамъ-же въ слѣд. размѣръ: до разстоянія 350 килом. всего по 40 мар., а на большія разстоянія по 60 мар.

Въ Австріи полагаются: 1) суточные и столовыя за командировки; 2) прогонныя; 3) походная прибавка во время передвиженій цѣлыхъ частей войскъ и 4) заработныя деньги, за нѣкоторыя казенныя работы по мѣсячно, подневно и даже по числу рабочихъ часовъ.

в) Въ Австрійской армии.

1) *Суточные и столовыя деньги* (Diäten und-Tagegelder), всѣмъ офицерамъ, командируемымъ по дѣламъ службы. Размѣръ отпуска по чинамъ: *наименьшій окладъ*, подпоручику, 2 гульд., *наибольшій*, фельд-маршалу, — 20 гульд. въ день. Капитанъ 1 класса получаетъ 4, полковникъ 8 гульд. Если командировка заграничная, то суточные деньги увеличиваются на 50%.

2) *Походная прибавка* (Marschzulage) за время передвиженій цѣ-

лых частей войск долѣе 1 сутокъ, въ мирное время: генераламъ по 2 гульд., штабъ-офицерамъ по 1, оберъ-офицерамъ по 1/2 гульд. въ день.

3) *Прогонныя деньги* (Reisezulage) производятся за нѣкоторыя поѣздки по дѣламъ службы, по разсчету числа дней пути: генераламъ по 4, штабъ-офицерамъ по 2, оберъ-офицерамъ по 1 гульд. въ день. Разсчетъ числа дней — по числу километровъ пути, дѣленному на то число километровъ, которое обязательно проѣзжать въ сутки, а именно: по желѣзной дорогѣ—230; на пароходѣ—115; въ почтовомъ экипажѣ—60 и въ обыкновенной повозкѣ—30 километровъ.

4) *Заработныя деньги* (Arbeitszulage) отпускаются за производство казенныхъ построекъ и съемокъ, а также находящимся при техническихъ заведенiяхъ, въ различномъ размѣрѣ и по разному разсчету, (по мѣсячно, подневно и даже по числу рабочихъ часовъ), смотря по трудности и продолжительности работы. Высшая норма,—при помѣсячномъ разчетѣ; низшая,—при разчетѣ по числу рабочихъ часовъ. Высшій размѣръ платы: помѣсячной,—180 гульд.; подневной,—2 гульд.; часовой,—40 крейц. Наименьшій размѣръ—10 гульд. въ мѣсяцъ; или 1/2 гульд. въ день, или 8 крейц. за рабочій часъ. Этого рода денежный отпускъ вполнѣ оригиналенъ и нигдѣ кромѣ Австрiи не существуетъ.

г) Во Французской армii.

Во Францiи полагаются слѣдующiе особые отпуска (indemnité).

Суточные деньги: 1) за время передвиженiй и 2) за время обозовъ.

Единовременныя пособiя: 1) при производствѣ въ первый офицерскiй чинъ; 2) на покупку сѣдла и конскаго убора — при назначенiи офицеровъ въ должности, обязывающiя ихъ быть верхомъ; 3) при переводахъ офицеровъ по распоряженiю начальства и въ нѣкоторыхъ другихъ случаяхъ.

Постоянныя добавочныя деньги штабъ и оберъ-офицерамъ, обязаннымъ имѣть верховыхъ лошадей.

Такъ напримѣръ:

1) *За время передвиженiй* на разстоянiе не менѣе перехода (24 кил.), *суточные*: генералу 10 фр.; штабъ-офицеру 5; оберъ-офицеру 3 фр.

2) *За время сборовъ суточные* по двумъ окладамъ (смотря по мѣстностямъ).

	№ 1.	№ 2.
Генералу	2,50 фр.	2 фр.
Штабъ-офицеру	2 "	1,50 "
Капитану	1,40 "	1,05 "
Поручику и подпоручику	1, "	0,75 "

3) *Добавочныя деньги* штабъ и оберъ-офицерамъ, обязаннымъ быть верхомъ:

Штабъ-офицерамъ: только генеральнаго штаба, артиллерiи и инженерныхъ войскъ, ежемѣсячно. 45 фр.

Всѣмъ вообще оберъ-офицерамъ 15 фр.

Денежное довольствiе офицеровъ въ военное время.

1) Въ русской армii⁹⁾.

Въ нашей армii, въ военное время, будутъ производиться: I) единовременныя денежныя пособiя; II) постоянныя добавочныя оклады и III) пособiя семействамъ военно-служащихъ.

⁹⁾ *Примѣч.* Проектъ новаго положенiя «о пособiяхъ и содержанiи чинамъ военнаго вѣдомства въ военное время», выработанный особою комиссiею при военномъ министерствѣ, взаменъ положенiя 1876 г. Проектъ этотъ при окончательномъ пересмотрѣ и утвержденiи, можетъ еще измѣниться, (главнымъ образомъ цифры).

Производство всѣхъ этихъ пособій разрѣшается особыми каждый разъ Высочайшими повелѣніями, въ которыхъ положительно опредѣляются: мѣстности, части войскъ, управленія и заведенія, чинамъ которымъ слѣдуетъ производить пособия и время, съ котораго начинается и прекращается отпускъ.

Изъ пособій и добавочныхъ окладовъ военнаго времени никакихъ вычетовъ ни въ какомъ случаѣ не производится.

Г) *Единовременныя денежныя пособия* назначаются на обзаведеніе:

1) Разными необходимыми принадлежностями, какъ-то: оружіемъ, походною одеждою, снаряженіемъ и проч. (*военно-подземныя деньги*).

2) Верховыми лошадьми.

3) Перевозочными средствами, т. е. упряжными лошадьми съ экипажами, повозками и сбруею.

и 4) Сѣдлами, вьюками и прочими принадлежностями конскаго снаряженія.

1) *Военно-подземныя деньги* производятся въ слѣдующемъ размѣрѣ:

а) Главнокомандующему, командующимъ арміями, командирамъ отдѣльныхъ корпусовъ и другимъ высшимъ чинамъ—по особому Высочайшему повелѣнію.

б) Генераламъ—250 руб.

в) Штабъ-офицерамъ—150 руб.

г) Оберъ-офицерамъ 100 руб.

д) Подпрапорщикамъ и лицамъ соотвѣтствующихъ званій—50 р.

Гражданскіе чины—наравнѣ съ генералами и офицерами, по сравненію классовыхъ чиновъ. Чины, призванные изъ запаса, получаютъ военно-подъемныя деньги и въ томъ случаѣ, если назначены въ части войскъ, офицерамъ коихъ онѣ не были выданы. Генералы и офицеры, командующіе *строевыми* частями, получаютъ военно-подъемныя деньги: до командира отдѣльной части—въ полуторномъ размѣрѣ; начиная съ командира отдѣльной части и выше—въ двойномъ.

2) *Пособія на покупку верховыхъ лошадей* отпускаются тѣмъ, кому въ мирное время не положено имѣть лошадей вовсе; а кому въ военное время полагается больше, чѣмъ въ мирное, пособіе дается на все число прибавляемыхъ лошадей. Размѣръ пособія на каждую лошадь равняется платѣ, устанавливаемой для каждой данной мѣстности за лошадь верховаго сорта по военно-конской повинности. Гдѣ эта повинность не введена—оклады пособій утверждаются Высочайшею властію, по представленіямъ главныхъ начальниковъ военныхъ округовъ; а во время кампаніи за границую—властію командующаго арміей. Лицамъ, назначеннымъ во время войны на должности, коимъ присвоено большее число верховыхъ лошадей,—отпускается пособіе на покупку добавка. Кому сколько верховыхъ лошадей полагается—опредѣлено особою табелью.

3) *Пособія на покупку перевозочныхъ средствъ* отпускаются лицамъ, коимъ по особой табели положены собственные экипажи и повозки. Размѣръ пособія опредѣляется по числу полагаемыхъ упряжныхъ лошадей, считая по 225 рублей на каждую. Съ назначеніемъ на высшую должность отпускается добавочное пособіе въ размѣрѣ разницы между полученнымъ и положеннымъ по новой должности.

Это пособіе вовсе не полагается чинамъ строевыхъ частей, такъ какъ имущество ихъ возится въ казенномъ обозѣ. Для тѣхъ-же чиновъ разныхъ управленій и заведеній, которымъ не полагается ни пособія на покупку собственныхъ повозокъ съ упряжью и лошадьми, ни казеннаго обоза—отпускается въ распоряженіе начальника управленія (заведенія) сумма по разсчету числа такихъ чиновъ, полагая: по 1 парной повозкѣ на 2-хъ штабъ и на 3-хъ оберъ-офицеровъ и по 225 руб. на каждую лошадь, т. е. по 450 руб. на повозку. Если-же лошади будутъ даны по военно-конской повинности—то по 250 руб. на повозку съ упряжью. Эти повозки съ лошадьми составляютъ собственность управленія (заведенія) и при переходѣ на мирное положеніе продаются въ пользу казны.

4) *Пособія на покупку сѣделъ* полагаются тѣмъ чинамъ, которымъ въ мирное время не полагалось, а въ военное полагается быть верхомъ. *Пособіе на покупку вьюковъ*—строевымъ кавалерійскимъ и казачьимъ офицерамъ, (кромѣ командировъ отдѣльныхъ частей), коимъ полагается возить часть имущества на вьюкахъ, на заводныхъ лошадяхъ. Размѣръ того и другого пособія — по 75 руб. каждому чину.

II) *Постоянные добавочные оклады* военного времени состоятъ изъ *порціонныхъ* и *фуражныхъ денегъ*, выдаваемыхъ за мѣсяць впередъ, 1-го числа каждаго мѣсяца и ни въ какомъ случаѣ не взыскиваемыхъ обратно. При повышеніи, сопряженномъ съ увеличеніемъ этихъ добавочныхъ окладовъ, производство ихъ въ увеличенномъ размѣрѣ начинается (для упрощенія требованій и отчетности) съ 1-го числа слѣдующаго мѣсяца.

1) *Порціоны* полагаются двухъ размѣровъ: *походные* и *полевые* и раздѣляются на 8 разрядовъ по должностямъ:

	Походные.	Полевые.
1-й разрядъ, въ сутки.	8 р. — к.	16 р. — к.
2-й " " "	5 " — "	10 " — "
3-й " " "	3 " — "	6 " — "
4-й " " "	2 " — "	4 " — "
5-й " " "	1 " 50 "	3 " — "
6-й " " "	1 " — "	2 " — "
7-й " " "	— " 75 "	1 " 50 "
8-й " " "	— " 50 "	1 " — "

Распредѣленіе должностей по разрядамъ опредѣляется особымъ росписаніемъ. Порціоны по 1 разряду полагаются командирамъ неотдѣльныхъ корпусовъ; по 2-му—начальникамъ дивизій; по 3-му командирамъ бригадъ и полковъ; по 4-му—командирамъ отдѣльныхъ баталіоновъ и батарей; по 5-му—прочимъ штабъ-офицерамъ; по 6-му—ротнымъ и эскадроннымъ командирамъ; по 7-му—прочимъ оберъ-офицерамъ; по 8-му—подпрапорщикамъ, топографамъ и т. п. Чины управленій и заведеній приравнены къ соотвѣтствующимъ строевымъ, Главнокоман-

дующему, командующимъ арміями и командирамъ отдѣльныхъ корпусовъ—порціоны назначаются особыми Высочайшими повелѣніями.

Производство *походныхъ* порціоновъ разрѣшается, какъ было сказано выше о всѣхъ пособіяхъ вообще, особыми Высочайшими повелѣніями. Производство *полевыхъ* порціоновъ (на театрѣ войны) разрѣшается и прекращается властью командующихъ арміями и командировъ отдѣльныхъ корпусовъ, а для гарнизоновъ крѣпостей—комендантами.

Строевымъ начальникамъ, на правахъ командировъ отдѣльныхъ частей и выше, производятся еще *добавочные порціоны* по 2 руб. въ сутки, при отпускѣ какъ полевыхъ, такъ и походныхъ порціоновъ.

Производство порціоновъ прекращается: 1) больнымъ; 2) арестованнымъ, состоящимъ подъ слѣдствіемъ или судомъ; и 3) уволеннымъ въ отпускъ.

2) *Фуражные деньги* отпускаются всѣмъ, кому положены собственныя верховыя или упряжныя лошади.

Для *верховыхъ* лошадей полагается два размѣра: а) *обыкновенный*—со времени выдачи денегъ на покупку лошадей или поставки ихъ по военно-конской повинности до перехода на полевые порціоны; б) *усиленный* за все время отпуска полевыхъ порціоновъ. Обыкновенный размѣръ рассчитывается по стоимости офицерской фуражной дачи мирнаго времени. При усиленномъ прибавляется, на каждую лошадь, стоимость 1 гарнца овса и (взамѣнъ стоимости 4-хъ ф. соломы) 5-ти ф. сѣна.

Для *упряжныхъ* лошадей тоже два размѣра: а) *обыкновенный*—со дня отпуска денегъ на покупку или со дня поставки лошадей и до дня выступленія въ военный походъ—по стоимости фуражной дачи подъемныхъ лошадей мирнаго времени; б) *усиленный*—со дня выступленія въ военный походъ, по стоимости дачи военнаго времени, т. е. 4-хъ гарнцевъ овса и 15 ф. сѣна.

Фуражное довольствіе больнымъ, арестованнымъ (подслѣдственнымъ и подсудимымъ) и уволеннымъ въ отпускъ съ сохраненіемъ содержанія и безъ отчисленія отъ должностей—производится всегда въ обыкновенномъ размѣрѣ и притомъ лишь на дѣйствительное число лошадей.

III) *Пособія семействамъ*—суть слѣдующія:

1) Квартирныя деньги.

2) Деньги на наемъ прислуги.

и 3) Единовременныя пособія и прогонныя деньги въ нѣкоторыхъ случаяхъ.

1) *Квартирное довольствіе* производится семействамъ въ томъ же видѣ и размѣрѣ, въ какомъ имъ пользовался военно-служащій и при томъ какъ въ мѣстахъ прежняго квартированія, такъ и въ случаѣ выбитія, по военнымъ обстоятельствамъ, въ другія мѣста. Если военно-служащій пользовался квартирою въ натурѣ, но по обстоятельствамъ невозможно оставить ее за семействомъ, то она замѣняется квартирными деньгами.

2) *Казенная прислуга* можетъ быть оставляема при семействахъ, лишь во вниманіе къ особымъ мѣстнымъ условіямъ, по представленіямъ главныхъ начальниковъ военныхъ округовъ, съ Высочайшаго разрѣшенія. Но *на наемъ прислуги* отпускается по 10 руб. въ мѣсяць на каждое семейство.

3) Единовременныя пособія выдаются, по особому Высочайшему повелѣнію, въ размѣрѣ половины военно-подъемныхъ денегъ, въ тѣхъ случаяхъ, когда семейства, по военнымъ обстоятельствамъ, принуждены выѣхать изъ постоянныхъ мѣстъ жительства.

4) *Прогонныя деньги* выдаются семействамъ также въ томъ лишь случаѣ, если онѣ, по военнымъ обстоятельствамъ, принуждены выѣхать изъ мѣста постоянного жительства. Въ этомъ случаѣ прогонныя деньги отпускаются до мѣста, избраннаго семействами: семействамъ генераловъ на 4, а штабъ и оберъ-офицерскимъ—на 3 лошади.

Всѣ пособія семействамъ требуются и выдаются тѣми частями войскъ, управленіями и заведеніями, изъ коихъ мужья или отцы получили назначеніе. Если-же эти части (управленія, заведенія) выступили въ походъ или само семейство переселилось—мѣстными воинскими начальниками.

Въ Германской арміи, съ объявленіемъ мобилизаціи, выдаются подъемныя деньги по должностямъ, а во время войны,—полевое добавочное содержаніе, тоже по должностямъ. Расчетъ поденно, а выдача помѣсячно.

2) Въ Германской арміи.

З В А Н І Я.	Размѣръ подъемныхъ денегъ въ маркахъ.				В с е г о.
	Всѣмъ вооб-ще, каждому по чину.	Сверхъ того тѣмъ, кому положено имѣть верховыхъ лошадей.			
		На каж-дую лош.	Число лош.	Итого марокъ.	
1) Младшему офицеру:					
а) пѣхотному	} 105	—	—	105	
б) баталіон. адъютанту		2	210	315	
в) полковому адъютанту		3	315	420	
г) бригадному или дивизионному адъютанту		4	420	525	
д) кавалерійскому и артиллерійскому	120	3	315	435	
2) Ротному командиру въ пѣхотѣ	210	2	210	420	
3) Эскадронному командиру въ кавалеріи и батарейному командиру въ артиллеріи	210	3	315	525	
4) Младшему шт.-офицеру: въ пѣхотѣ	} 270	3	315	585	
въ кавалеріи		4	420	690	
въ артиллеріи		5	525	795	
5) Баталіонному командиру въ пѣхотѣ		3	315	585	
6) Командиру отдѣленія въ артиллеріи		5	525	795	
7) Полковому командиру	450	5	525	975	
8) Бригадному командиру	750	8	780	1590	
9) Начальнику дивизіи	1200	12	1260	2460	
10) Корпусному командиру	1800	14	1470	3270	

Каждый генералъ и офицеръ *обязанъ* содержать положенное ему число лошадей. Недостающія до военного штата лошади даются въ натурѣ и, съ приведеніемъ на мирное положеніе, уцѣлѣвшія возвращаются въ казну. Если кто нибудь пожелаетъ самъ прикупить недостающихъ до военного штата лошадей, то представляетъ ихъ на смотръ особой комиссіи; за каждую лошадь, признанною годною къ походу, выплачивается по 300 марокъ.

Полевое добавочное содержаніе (Feldzulage):

	Въ день.	Въ мѣсяцъ.
1) Младшему офицеру	2 марки	60 марокъ
2) Ротному, эскадронному и батарейному командиру	4 »	120 »
3) Всѣмъ штабъ-офицерамъ	5 »	150 »
4) Полковому командиру	8 ¹ / ₂ »	255 »
5) Бригадному командиру	15 »	450 »
6) Начальнику дивизіи	30 »	900 »
7) Корпусному командиру	99 »	2970 »

Съ назначеніемъ полевого добавочнаго содержанія отпадаютъ всѣ добавочные оклады мирнаго времени.

Въ Австрійской арміи полагаются подъемныя деньги и добавочное содержаніе на основаніяхъ, сходныхъ съ нашими.

3) Въ Австрійской арміи.

а) *Подъемныя деньги* (Feldausrüstung-Beitrag) двухъ родовъ: 1) собственно на подъемъ, всѣмъ безъ исключенія, по должностямъ; и 2) въ пособіе на покупку лошадей и конскаго снаряженія; а генераламъ еще на покупку экипажей. Подъемныя деньги втораго рода выдаются только тѣмъ офицерамъ, которые, будучи обязаны быть верхомъ, должны или обзаводиться лошадьми вновь, или-же имѣть ихъ больше, чѣмъ въ мирное время. Въ зависимости отъ этого (а не по чинамъ) опредѣляется и размѣръ пособія.

Такъ напр.: офицерамъ генеральнаго штаба выдается по 240 гульденовъ; ординарцамъ, назначеннымъ не изъ кавалеріи, — по 360 гульд., такъ какъ имъ приходится обзаводиться лошадьми вновь. Высшимъ чинамъ пособія выдаются по должностямъ: бригадному командиру 800 гульд., начальнику дивизіи, — 1040; корпусному командиру, — 1720; главнокомандующему, — 2840 гульд.

Подъемныя деньги отпускаются въ слѣдующемъ размѣрѣ:

Главнокомандующему	3000	гульденовъ.
Корпусному командиру	2000	»
Начальнику дивизіи	800	»
Бригадному командиру	600	»
Полковому командиру	400	»
Прочимъ штабъ-офицерамъ	250	»
Капитанамъ и ротмистрамъ	80	»

Этого рода подъемныя деньги выдаются вновь, ежегодно, если война продолжается долѣе одного года.

б) *Добавочное содержаніе* (Mobilitäts-Zulage) также двухъ родовъ: 1) со дня объявленія мобилизаціи до дня объявленія войны, и 2) со дня объявленія войны. Оно рассчитывается по днямъ, а выдается за каждый мѣсяць *впередъ*.

З в а н і я.	Размѣры добавочнаго содержанія въ гульденахъ.			
	Съ приведеніемъ на военное положеніе.		Съ объявленіемъ войны.	
	Въ день.	Въ мѣсяць.	Въ день.	Въ мѣсяць.
Главнокорпусному командиру	8	240	20	600
Корпусному командиру	5	150	15	450
Начальнику дивизіи	4	120	12	360
Бригадному командиру	3	90	10	300
Полковому командиру	2	60	6	180
Прочимъ штабъ-офицерамъ . . .	1,75	51,50	4	120
Капитану или ротмистру	1	30	3	90
Прочимъ оберъ-офицерамъ . . .	0,75	21,50	1,50	45

Сверхъ того производится еще особое добавочное содержаніе: главнокомандующему 700 (1200) гульд.; корпусному командиру 400 (700) гульд.

4) Во французской арміи.

Во французской арміи не полагается разницы между содержаніемъ мирнаго и военнаго времени. Взамѣнъ увеличенія содержанія, всѣмъ генераламъ, офицерамъ и чиновникамъ полагаются въ военное время раціоны (хлѣбъ, всѣ сѣстные припасы, винная порція и фуражъ) въ натурѣ. Если же отпуска въ натурѣ нѣтъ, то онъ замѣняется деньгами по заготовительной цѣнѣ раціоновъ. Число раціоновъ для каждаго чина и званія опредѣлено особою табелью.

Чины войскъ, идущихъ или ѣдущихъ на присоединеніе къ дѣйствующей арміи, — впредь до зачисленія на довольствіе раціонами военнаго времени — получаютъ тѣ же суточные, которыя опредѣлены за время передвиженій (см. выше).

При мобилизаціи выдаются военно-подъемныя деньги (indemnité d'entrée en campagne).

Размѣръ этихъ денегъ: маршалу 12000, дивизионному генералу 6000, бригадному генералу 4000, полковнику 1800, подполковнику 1200, баталіонному (эскадронному) командиру 1000, капитану 700, поручику и подпоручику 500 франковъ.

Сравненіе размѣровъ всего содержанія строевыхъ офицеровъ нашей и иностранныхъ армій.

Въ заключеніе приведемъ сравнительную таблицу *постояннаго* содержанія строевыхъ офицеровъ нашей и иностранныхъ армій, начиная съ корпусныхъ командировъ. А именно: жалованье, столовыя деньги и прибавочное содержаніе (а въ военное время и полевые раціоны) у насъ; жалованье и добавочныя оклады въ ино-

странныхъ арміяхъ. Случайное и временное денежное довольствіе, а равно квартирныя деньги, — мы въ расчетъ не принимаемъ ¹⁰⁾.

З В А Н І Я.	Размѣръ всего постояннаго содержанія въ рубляхъ, въ годъ.							
	Въ мирное время.				Въ военное время.			
	Россія.	Германія.	Австрія.	Франція.	Россія.	Германія.	Австрія.	Франція.
Корпусному командиру, полному генералу (во Франціи — дивизионному генералу)	7095	7440	5228	7596	12935	14768	13764	7596
Начальнику дивизіи, генераль-лейтенанту	5256	5115	3906	6726	8906	7068	6584	6726
Бригадному командиру, генераль-майору	3717	3069	2604	3987	5907	4464	4836	3987
Полковому командиру, полковнику	3711	2418	1860	2493	5901	3366	3199	2493
Баталіонному командиру, подполковнику (во Франціи — баталіонному командиру, неимѣющему диплома)	1380	1674	1303	1287	2475	2232	2195	1287
Ротному командиру, капитану (во Франціи — прослужившему менѣе 6 лѣтъ въ чинѣ)	1032	1116	744	792	1762	1562	1413	792
Младшему офицеру, подпоручику	477	279	372	580	1024	502	709	580

Изъ этой таблицы видно:

1) *Въ мирное время:*

1) Корпусные командиры и начальники дивизій лучше всего обставлены во Франціи; у насъ и въ Германіи почти одинаково; въ Австріи-же получаютъ почти вдвое менѣе, чѣмъ во Франціи.

2) Бригадные командиры получаютъ больше всего во Франціи и немного менѣе — у насъ. Въ Германіи — почти на 700 руб. меньше нашего; въ Австріи — на 1100 руб. менѣе нашего.

3) Полковые командиры наиболѣе обезпечены у насъ. Во Франціи они получаютъ немного менѣе, въ Германіи уже на 1300 руб. меньше, а въ Австріи — вдвое меньше нашего.

¹⁰⁾ Взяты армейскіе оклады для нашей арміи и пѣхотные оклады для германской и французской армій. Австрійскіе оклады для всѣхъ родовъ оружія одинаковы. При переводѣ на рубль, принята нарицательная цѣна: марки 31 коп., гульдена — 62 коп., франка — 25 коп. т. е. взяты самыя выгодныя для насъ условія.

4) Баталіонные командиры болѣе всего обезпечены въ Германіи; наши и австрійскіе почти одинаково, а французскіе—меньше всѣхъ.

5) Наши ротные командиры обставлены значительно лучше французскихъ и австрійскихъ и получаютъ лишь на 84 руб. въ годъ менѣе германскихъ.

6) Наконецъ младшіе офицеры больше всего получаютъ во Франціи, затѣмъ у насъ, въ Австріи и наконецъ германскіе—вдвое менѣе французскихъ.

II) *Въ военное время* офицеры нашей арміи (если будутъ утверждены новые оклады порціоновъ) будутъ обставлены значительно лучше всѣхъ, на всѣхъ ступеняхъ военной іерархіи, за исключеніемъ корпусныхъ командировъ. Этого исключенія также не было-бы, если бы не предположеніе объ уменьшеніи имъ полевыхъ порціоновъ. По положенію 1876 г. наши корпусные командиры получали 10 р. походныхъ и 20 р. полевыхъ порціоновъ; теперь предположено уменьшить до 8 и 16 руб. Еслибы сохранились прежніе оклады, то корпусный командиръ получалъ-бы 14395 руб., т. е. лишь немногимъ меньше германскаго и нѣсколько больше австрійскаго. При существующемъ-же предположеніи объ окладѣ порціоновъ, нашъ корпусный командиръ будетъ получать даже менѣе австрійскаго.

Во всѣхъ остальныхъ чинахъ и должностяхъ офицеры нашей арміи будутъ получать значительно больше иностранныхъ. Особенно рѣзкая разница въ нашу пользу—въ содержаніи полковыхъ командировъ и младшихъ офицеровъ: нашъ полковой командиръ будетъ получать почти вдвое болѣе австрійскаго и въ $1\frac{1}{2}$ раза больше германскаго, а нашъ младшій офицеръ—почти въ $1\frac{1}{2}$ раза болѣе австрійскаго и слишкомъ вдвое больше германскаго.

Необходимо однако замѣтить, что положеніе французскихъ офицеровъ, въ сущности, самое лучшее. Хотя денежное содержаніе ихъ и не увеличивается, но за то они получаютъ всѣ жизненные припасы натурою и притомъ въ изобилии. Этого рода обезпеченіе важнѣе денежной прибавки.

Общее заключеніе о денежномъ довольствіи нашихъ офицеровъ.

И такъ, денежное довольствіе нашихъ офицеровъ, сравнительно съ иностранными, не можетъ считаться

скуднымъ. Но слѣдуетъ имѣть въ виду, что сравненіе сдѣлано по номинальной стоимости рубля, тогда какъ на самомъ дѣлѣ онъ всегда стоитъ значительно ниже и при томъ часто и неровно колеблется. Вслѣдствіе этого, иностранные оклады надо на 20—25 % увеличить: тогда сравненіе будетъ ближе къ истинѣ.

Правда, что цѣны на первыя жизненныя потребности (пища, помѣщеніе, дрова) у насъ дешевле, чѣмъ за границею, но за то одежда съ принадлежностями дороже, а главное—условія самаго скромнаго комфорта у насъ или значительно—дороже, или (въ множествѣ глухихъ мѣстностей) совершенно отсутствуютъ. Въ итогѣ все-таки выйдеть, что общая совокупность потребностей образованнаго человѣка обходится за границею дешевле, чѣмъ у насъ.

Необходимость увеличенія содержанія строевыхъ офицеровъ.

Увеличеніемъ содержанія (какъ оно ни желательно) этому помочь нельзя, въ особенности-же потому, что намъ еще надо выучиться „по одежкѣ протягивать ножки“, какъ то дѣлаютъ иностранные офицеры. Крѣпостное право исчезло, но унаслѣдованная отъ него привычка къ неразсчетливой жизни осталась и еще пройдетъ много времени, прежде чѣмъ она изгладится совсѣмъ.

Въ недостаточности денежнаго довольствія нашихъ офицеровъ кроется однако причина такого неблагоприятнаго для арміи явленія, которое необходимо устранить. Я разумѣю стремленіе большинства офицеровъ къ присканію выхода изъ строевой службы. Этотъ общеизвѣстный и крайне прискорбный фактъ объясняется, почти исключительно, недостаточностью матеріальнаго обезпеченія. Хотя въ послѣдніе 8 лѣтъ и очень много сдѣлано для того, чтобы удержать офицеровъ въ строю, но все еще недостаточно для полного уравновѣшенія выгодъ службы строевой и службы въ военныхъ управленіяхъ, заведеніяхъ и особыхъ учрежденіяхъ.

Въ общей сложности, условія службы вѣкъ строя всетаки заманчивѣе и притомъ на всѣхъ почти ступеняхъ военной іерархіи. Семейнымъ штабъ и оберъ-офицерамъ настолько тяжело сводить концы съ концами въ строю, что многіе изъ нихъ, хотя скрѣпя-сердце, но совершенно — сознательно жертвуютъ своею будущностью, переходя на мѣста даже съ закрытою дорогою къ повышенію, но обезпеченныя матеріально.

Переходъ въ корпусъ жандармовъ, пограничную стражу, въ полицію—составляетъ завѣтную мечту не только армейскихъ, но и многихъ гвардейскихъ офицеровъ. Оно и понятно: когда еще дослужишься въ строю до обезпеченнаго положенія, да и весьма немногіе имѣютъ шансы быть командирами отдѣльныхъ частей, а между тѣмъ—хорошій ротный командиръ

(даже младшій офицеръ), переходя въ одно изъ упомянутыхъ вѣдомствъ на штатное мѣсто, сейчасъ-же получаетъ въ $1\frac{1}{2}$ —2 раза большее содержаніе, при болѣе удобныхъ условіяхъ жизни и при меньшихъ служебныхъ расходахъ.

Удивительно-ли, что осязательныя выгоды настоящаго превѣшиваютъ рискъ проигрыша въ отдаленномъ и гадательномъ будущемъ и что вслѣдствіе этого войска ежегодно теряютъ массу прекрасныхъ офицеровъ.

Не обинуясь назову это печальное явленіе органическою болѣзнию нашей арміи, которая требуетъ радикальнаго леченія. Ее нельзя излечить ни созданіемъ преградъ и затрудненій къ переходу на нестроевыя должности, ни ухудшеніемъ положенія служащихъ внѣ строя, ни закрытіемъ имъ дороги къ повышенію. Опытъ доказалъ, что нѣкоторыя частныя мѣры въ этомъ родѣ никого не удержали въ строю, а нестроевыхъ привели въ уныніе. Вѣрное средство отъ всякой болѣзни одно: устраненіе ея причины, т. е. серьезное улучшение матеріальнаго положенія строевыхъ офицеровъ.

Примѣненіе этого средства считается невозможнымъ по недостатку денегъ. Но по моему убѣжденію, подъемъ благосостоянія строевыхъ офицеровъ есть дѣло такой первостепенной важности, что найти средства для этого необходимо. Не говоря уже о возможности сокращенія многихъ расходовъ по смѣтѣ военнаго министерства, можно было-бы даже уменьшить численность арміи по мирному штату.

На эту послѣднюю мѣру конечно рѣшиться трудно, въ виду всеобщаго нынѣ увлеченія въ сторону увеличенія массы войскъ: страшно сдѣлать какъ разъ обратное тому, что дѣлаютъ всѣ. Но исторія говоритъ намъ, что никогда еще не оставались въ крупномъ выигрышѣ тѣ арміи, которыя шли по пути модныхъ увлеченій: первый призъ бралъ всегда тотъ, кто своевременно сворачивалъ съ торной дороги. Такъ будетъ и съ теперешнимъ стремленіемъ къ увеличенію численности вооруженныхъ силъ. Оно уже дошло до такого предѣла, что реакція неизбежна послѣ первой-же европейской войны.

Въ выигрышѣ будетъ то государство, которое ранѣе другихъ улучшитъ качество насчетъ количества. Привлечь и удержать въ рядахъ арміи отборныхъ офицеровъ и унтеръ-офицеровъ—одна изъ важнѣйшихъ мѣръ къ улучшенію ея качества.

Какъ ни трудно найти масштабъ для опредѣленія такихъ окладовъ, которые можно считать достаточно-заманчивыми для служащихъ въ строю, но все-таки возможно намѣтить путь къ отысканію такого масштаба. Все на свѣтѣ относительно и познается по сравненію. Если приблизить (хотя-бы и не вполне) строевыя оклады къ тѣмъ, которые положены въ наиболѣе обеспеченныхъ управленіяхъ и учрежденіяхъ военнаго-же вѣдомства, то главная причина стремленія уйти изъ строя несомнѣнно устранится. Ибо тогда лишь пріобрѣтетъ надлежащую цѣну то предпочтительное повышение по службѣ, которое нынѣ вполне основательно дается строевому элементу передъ нестроевымъ. Теперь многимъ не подъ силу ждать годами и десятками лѣтъ, пока скажутся результаты выдержки въ строю; но

когда станетъ очевидно, какъ мало можно выиграть въ настоящемъ и какъ много проиграть въ будущемъ отъ перехода на нестроевую должность— тогда уйдутъ изъ строя только тѣ, кому онъ въ тягость. Это уже не потеря.

Въ настоящее время общій итогъ содержанія строевыхъ офицеровъ слѣд. ¹¹⁾.

	Жалов.	Стол.	Добав.	ВСЕГО.
1) Корпусный командиръ: полный генераль	1695	3000	2400	7095
генераль-лейтенантъ.	1356	3000	2400	6756
2) Начальникъ дивизіи, генераль лейтенантъ	1356	2400	1500	5256
3) Бригадный командиръ, генераль маіоръ	1017	1800	900	3717
4) Полковой командиръ: генераль-маіоръ	1017	1824	1200	4041
полковникъ	687	1824	1200	3711
5) Баталіонный командиръ, подполковникъ	531	729	120	1380
6) Ротный командиръ: капитанъ	366	366	300	1032
штабсъ-капитанъ	339	366	300	1005
7) Младшій офицеръ: поручикъ	312	—	183	495
подпоручикъ	294	—	183	477

Въ настоящее время можно было бы признать достаточнымъ такое увеличеніе содержанія (при этомъ столовые деньги слѣдовало-бы слить съ добавочными), чтобы строевые чины получали:

	Въ мѣсяцъ.	Въ годъ.	Больше противъ теперешняго на:
Корпусный командиръ	700 р.	8400 р.	1305 р.
Начальникъ дивизіи	550 »	6600 »	1344 »
Бригадный командиръ	420 »	5040 »	1323 »
Командиръ полка: генераль-маіоръ	400 »	4800 »	759 »
полковникъ	350 »	4200 »	489 »
Баталіонный командиръ, подполковникъ	200 »	2400 »	1120 »
Ротный командиръ: капитанъ	150 »	1800 »	768 »
штабсъ-капитанъ	115 »	1380 »	375 »
Младшій офицеръ: поручикъ	75 »	900 »	405 »
подпоручикъ	50 »	600 »	123 »

Разницу въ содержаніи по родамъ оружія можно-бы при этомъ совершенно упразднить. Гвардейскимъ офицерамъ оставить нынѣ положенное ежегодное пособие. Сверхъ того—дать или казенныхъ лошадей, или ремонтныхъ по казенной цѣнѣ,—всѣмъ, кому положено быть верхомъ.

¹¹⁾ *Примч.* Квартирные и фуражные не считаю, такъ какъ онѣ уходятъ по прямому назначенію; квартирныхъ-же въ некоторыхъ городахъ даже не хватаетъ не только семейнымъ, но и холостымъ.

ГЛАВА VI.

Денежное довольствіе нижнихъ чиновъ.

1) Въ Русской арміи.

Денежное довольствіе нашихъ нижнихъ чиновъ раздѣляется на: а) постоянное—жалованье; и б) случайное: 1) наградныя деньги за разнаго рода отличія; 2) деньги за государственныя работы; 3) заработныя деньги и 4) въ нѣкоторыхъ случаяхъ—прогонныя деньги ¹⁾).

а) Жалованье; различныя роды его.

Жалованье есть вознагражденіе за службу солдата и бываетъ трехъ окладовъ: 1) основной; 2) усиленный и 3) добавочный. Основной окладъ производится въ мирное время, при обыкновенныхъ условіяхъ службы. Усиленный окладъ полагается: а) въ военное время, но только за границею ²⁾; б) въ мирное время—войскамъ, расположеннымъ въ нѣкоторыхъ отдаленныхъ мѣстностяхъ. ³⁾ Добавочное жалованье выдается въ двухъ только случаяхъ: 1) сверхсрочнымъ фельдфебелямъ и старшимъ унтеръ-офицерамъ и 2) георгиевскимъ кавалерамъ.

Оклады основной и усиленный; различіе ихъ по званіямъ и по роду оружія.

Какъ основной, такъ и усиленный окладъ различаются: а) по званіямъ; б) по роду оружія и по роду войскъ.

а) *По званіямъ* оклады строевыхъ нижнихъ чиновъ могутъ быть подраздѣлены на слѣдующія 9 главныхъ категорій:

¹⁾ *Прим.* Деньги кормовыя даются вмѣсто провіанта и приварочныхъ денегъ и слѣдов. къ денежному довольствію не относятся.

²⁾ *Прим.* По проекту новаго положенія о пособіяхъ и содержаніи въ военное время предполагается производить усиленные оклады за все то время, когда офицерамъ производится *полевые* порціоны, т. е. за время пребыванія на театрѣ войны, гдѣ бы она ни происходила.

³⁾ Въ Закавказьи (по только войска кавказскаго военнаго округа, такъ что для временно-туда командированныхъ войскъ другихъ войскъ нужно особое ВЫСОЧАЙШЕЕ повелѣніе), въ нагорной полосѣ Терской области, въ Закаспійской области, въ Туркестанскомъ военномъ округѣ, по всей Китайской границѣ и въ нѣкоторыхъ мѣстностяхъ Казанскаго и Омскаго военныхъ округовъ.

1) Подпрапорщики (эстандартъ-юнкера, подхорунжіе) и кандидаты на классную должность.

2) Фельдфебеля (вахмистры) и хорные музыканты старшаго унтеръ-офицерскаго званія.

3) Старшіе унтеръ-офицеры и взводные фейерверкеры; каптенармусы; полковые: трубачи, горнисты и барабанщики.

4) Хорные музыканты и трубачи младшаго унтеръ-офицерскаго званія.

5) Младшіе унтеръ-офицеры и фейерверкеры, баталіонные барабанщики и горнисты (гдѣ есть).

6) Музыканты и трубачи рядоваго званія.

7) Ефрейторы, наводчики и бомбардиры.

8) Ротные горнисты и барабанщики.

9) Рядовые.

б) *По роду оружія*: наибольшіе оклады присвоены нижнимъ чинамъ артиллеріи и инженерныхъ войскъ; затѣмъ кавалеріи и наконецъ пѣхотѣ. Всѣ нижніе чины гвардейскихъ войскъ получаютъ больше соотвѣтствующихъ званій армейскихъ войскъ. Исключеніе составляютъ:

1) Подпрапорщики армейской пѣхоты, состоящіе на казенномъ содержаніи и въ комплектѣ, которые получаютъ 240 руб. въ годъ по основному и 360 руб. по усиленному окладу.

2) Подпрапорщики остальныхъ войскъ, гдѣ положены на казенномъ содержаніи (напр. въ артиллеріи и инженерныхъ войскахъ) и всѣ вообще кандидаты на классную должность: 100 руб. въ годъ по основному и 150 р. по усиленному окладу.

3) Фельдфебеля и старшіе унтеръ-офицеры специальныхъ войскъ, которымъ присвоены одинаковые оклады въ гвардіи и арміи.

Нижніе чины гвардіи и специальныхъ войскъ, переводимые въ армію для пользы службы или поступающіе въ армію на сверхерочную службу изъ запаса — сохраняютъ свои высшіе оклады. Фельдфебеля и унтеръ-офицеры запаса гвардіи, назначенные въ армейскія вой-

ска — получают жалованье по окладам тѣхъ частей, въ которыя зачислены. Ближайшему начальству предоставляется лишь ходатайствовать поименно о сохраненіи гвардейскихъ окладовъ тѣмъ изъ нихъ, которые будутъ назначены на однородныя должности и въ арміи.

Всѣ вообще фельдфебеля и унтеръ-офицеры, призванные изъ запаса и состоящіе сверхъ-комплекта, получаютъ все таки оклады жалованья по своимъ званіямъ.

Годовые оклады жалованья строевымъ, въ руб. и коп.

Основной. Усиленный.

- | | | |
|-------------|-------------|---|
| 36 р. — к. | 54 р. — к. | Фельдфебелямъ, вахмистрамъ, старшимъ музыкантамъ (штабъ-трубачамъ) и унтеръ-берейторамъ ⁴⁾ всѣхъ войскъ, <i>кроме армейской пѣхоты и кавалеріи.</i> |
| 24 р. — к. | 36 р. — к. | Фельдфебелямъ, вахмистрамъ и старшимъ музыкантамъ (штабъ-трубачамъ) <i>армейской пѣхоты и кавалеріи</i> ; старшимъ унтеръ-офицерамъ, каптенармусамъ, полковымъ (и отдѣльныхъ баталіоновъ) барабанщикамъ и горнистамъ <i>гвардейской пѣхоты</i> ; взводнымъ унтеръ-офицерамъ и каптенармусамъ <i>гвардейской кавалеріи</i> ; штабъ-трубачамъ, взводнымъ фейерверкерамъ и каптенармусамъ <i>всей артиллеріи</i> ; старшимъ унтеръ-офицерамъ, каптенармусамъ, баталіоннымъ барабанщикамъ и горнистамъ <i>всѣхъ инженерныхъ войскъ.</i> |
| 18 р. — к. | 27 р. — к. | Старшимъ (взводнымъ) унтеръ-офицерамъ, каптенармусамъ, полковымъ барабанщикамъ и горнистамъ <i>армейской пѣхоты и кавалеріи.</i> |
| 16 р. 95 к. | 32 р. 70 к. | Младшимъ-унтеръ-офицерамъ и трубачамъ <i>гвардейской кавалеріи</i> и младшимъ фейерверкерамъ <i>гвардейской артиллеріи.</i> |
| 16 р. 20 к. | 31 р. 20 к. | Младшимъ унтеръ-офицерамъ и младшимъ музыкантамъ унтеръ-офицерскаго званія <i>въ гвардейской пѣхотѣ и въ л. гв. Саперномъ баталіонѣ.</i> |
| 11 р. 55 к. | 22 р. 20 к. | Музыкантамъ рядоваго званія <i>въ гвардейской пѣхотѣ.</i> |

⁴⁾ *Примѣчаніе.* Унтеръ-берейторы получаютъ это-же содержаніе и въ армейской кавалеріи и въ полевой артиллеріи.

Основной.	Усиленный.	
10 р. 65 к.	20 р. 55 к.	Ефрейторамъ <i>гвардейской кавалеріи</i> ; бомбардирамъ-наводчикамъ и бомбардирамъ—лаборатористамъ <i>гвардейской артиллеріи</i> .
9 р. — к.	17 р. 40 к.	Младшимъ фейерверкерамъ <i>полевой артиллеріи</i> и младшимъ унтеръ-офицерамъ <i>инженерныхъ войскъ</i> .
7 р. 90 к.	15 р. 15 к.	Ефрейторамъ <i>л. гв. Сапернаго баталіона</i> .
7 р. 35 к.	14 р. 25 к.	Ефрейторамъ <i>гвардейской пѣхоты</i> и рядовымъ <i>гвардейской кавалеріи</i> .
7 р. 20 к.	13 р. 95 к.	Бомбардирамъ и трубачамъ <i>гвардейской артиллеріи</i> .
6 р. 30 к.	12 р. 15 к.	Ротнымъ барабанщикамъ и горнистамъ <i>гвардейской пѣхоты</i> ; бомбардирамъ-наводчикамъ и бомбардирамъ-лаборатористамъ <i>полевой артиллеріи</i> .
6 р. 15 к.	11 р. 85 к.	Ротнымъ барабанщикамъ <i>л. гв. Сапернаго баталіона</i> .
5 р. 70 к.	10 р. 95 к.	Ефрейторамъ <i>инженерныхъ войскъ</i> .
5 р. 55 к.	10 р. 65 к.	Канонирамъ <i>гвардейской артиллеріи</i> и рядовымъ <i>л. гв. Сапернаго баталіона</i> .
5 р. 10 к.	9 р. 90 к.	Бомбардирамъ и трубачамъ <i>полевой артиллеріи</i> .
4 р. 95 к.	9 р. 45 к.	Рядовымъ <i>гвардейской пѣхоты</i> .
4 р. 80 к.	9 р. 30 к.	Младшимъ музыкантамъ унтеръ-офицерскаго званія <i>армейской пѣхоты</i> ; младшимъ унтеръ-офицерамъ и трубачамъ <i>армейской кавалеріи</i> .
4 р. 5 к.	7 р. 80 к.	Младшимъ унтеръ-офицерамъ и музыкантамъ рядоваго званія <i>армейской пѣхоты</i> ; ефрейторамъ <i>армейской кавалеріи</i> .
3 р. 75 к.	7 р. 20 к.	Рядовымъ и ротнымъ барабанщикамъ <i>инженерныхъ войскъ</i> ; канонирамъ <i>полевой артиллеріи</i> .
3 р. 45 к.	6 р. 60 к.	Рядовымъ <i>армейской кавалеріи</i> .
2 р. 85 к.	5 р. 55 к.	Ефрейторамъ, ротнымъ барабанщикамъ и горнистамъ <i>армейской пѣхоты</i> ; рядовымъ <i>стрѣлковыхъ полковъ</i> и баталіоновъ.
2 р. 70 к.	5 р. 25 к.	Рядовымъ <i>армейской пѣхоты</i> (кроме стрѣлковой).

Всего 23 различныхъ оклада.

Для *нестроевыхъ званій* въ войскахъ, не считая штабовъ, управленій и заведеній,—установлено всего 18 разныхъ окладовъ по званіямъ и по родамъ оружія,

причемъ нижніе чины однихъ и тѣхъ же званій получаютъ: а) во всей гвардіи—одинаковые оклады во всѣхъ родахъ оружія, за нѣкоторыми, немногими исключеніями; б) въ армейскихъ войскахъ—различные оклады по родамъ оружія. Фельдшера получаютъ одинаковые оклады по званіямъ, безъ различія родовъ оружія, какъ въ гвардіи, такъ и въ арміи.

Годовые оклады жалованья
нестроевымъ.

Основной.	Усиленный.	
60 р. — к.	90 р. — к.	Старшіе фельдшера <i>вездъ</i> ; аптечные— только во всей кавалеріи.
36 р. — к.	54 р. — к.	Младшіе фельдшера <i>вездъ</i> и аптечные во всей пѣхотѣ.
33 р. 60 к.	64 р. 80 к.	Старшіе ветеринарные фельдшера во всей кавалеріи.
28 р. 80 к.	55 р. 65 к.	Полковые кузнецы и сѣдельные мастера <i>гвардейской кавалеріи</i> .
27 р. 45 к.	52 р. 95 к.	Полковые писаря въ <i>гвардіи</i> .
25 р. 35 к.	48 р. 90 к.	Полковые писаря въ <i>арміи</i> . Младшіе ветеринарные фельдшера— <i>вездъ</i> .
24 р. — к.	36 р. — к.	Надзиратели больныхъ въ <i>гвардіи</i> и въ <i>полевыхъ инженерныхъ войскахъ</i> .
21 р. 15 к.	40 р. 80 к.	Старшіе писаря въ <i>гвардіи</i> .
18 р. — к.	27 р. — к.	Ротные, эскадронные и батареинные фельд- шера— <i>вездъ</i> ; надзиратели больныхъ — въ <i>арміи</i> .
16 р. 95 к.	32 р. 70 к.	Церковникъ, закройщикъ, снаровщикъ и оружейные подмастерья <i>гвардейской ка- валеріи</i> ; старшіе писаря <i>вездъ</i> , кромѣ <i>гвардіи</i> ; полковые кузнецы и сѣдельные мастера <i>армейской кавалеріи</i> ; младшіе писаря въ <i>гвардейскихъ батареяхъ</i> ; ма- стеровые во всей <i>артиллеріи</i> .
16 р. 20 к.	31 р. 20 к.	Младшіе писаря всей гвардіи; церковники, закройщики и снаровщики <i>гвардейской пѣхоты и л. г. Сапернаго баталіона</i> .
10 р. 65 к.	20 р. 55 к.	Младшіе писаря <i>вездъ</i> , кромѣ <i>гвардіи</i> ; оружейные подмастерья <i>армейской ка- валеріи</i> ; закройщики, снаровщики <i>всей артиллеріи</i> (гвард. и полевой), <i>поле- выхъ инженерныхъ войскъ и армей- ской пѣхоты</i> .

Основной.	Усиленный.	
4 р. 80 к.	9 р. 30 к.	Церковнику и закройщику — сноровщику <i>армейской кавалеріи</i> .
4 р. 65 к.	9 р. — к.	<i>Въ гвардейской кавалеріи</i> : фельдшерскимъ и ветеринарнымъ ученикамъ, лазаретнымъ служителямъ, эскадроннымъ кузнецамъ, мастеровымъ шорнаго и деревяннаго дѣла, портнымъ и обознымъ; <i>въ гвардейской артиллеріи</i> : фельдшерскимъ ученикамъ, лазаретнымъ служителямъ и обознымъ; <i>въ л. г. Саперномъ баталіонѣ</i> тѣмъ-же чинамъ и мастеровымъ.
4 р. 5 к.	7 р. 80 к.	Фельдшерскіе ученики, лазаретные служителя, мастеровые и обозные <i>гвардейской пѣхоты</i> ; церковники <i>армейской пѣхоты</i> .
3 р. 75 к.	7 р. 20 к.	Фельдшерскіе ученики, лазаретные служителя, мастеровые и обозные <i>полевыхъ инженерныхъ войскъ</i> и (кромѣ мастеровыхъ) <i>полевой артиллеріи</i> .
3 р. 45 к.	6 р. 60 к.	Тѣ-же нижніе чины <i>армейской кавалеріи</i> , кои въ гвардейской получаютъ 4 р. 65 к. и 9 р. (см. выше).
2 р. 70 к.	5 р. 25 к.	Тѣ-же нижніе чины <i>армейской пѣхоты</i> , кои въ гвардейской получаютъ 4 р. 5 к. и 7 р. 80 к. (см. выше).

Сопоставляя обѣ таблицы, нетрудно усмотрѣть необходимость тщательнаго пересмотра и измѣненія окладовъ жалованья нашимъ нижнимъ чинамъ.

Прежде всего обращаетъ на себя вниманіе несоотвѣтствіе окладовъ съ относительною важностью званій, въ особенности-же ничѣмъ неоправдываемыя преимущества нестроевыхъ окладовъ передъ строевыми. Даже гвардейскіе фельдфебеля получаютъ меньше старшихъ фельдшеровъ и наравнѣ съ младшими фельдшерами; оклады-же армейскихъ фельдфебелей и старшихъ унтеръ-офицеровъ гвардіи—меньше всѣхъ фельдшерскихъ окладовъ. Старшіе унтеръ-офицеры арміи равняются съ ротными фельдшерами (т. е. рядовыми, получившими домашнюю подготовку подъ руководствомъ старшаго врача) и надзирателями больныхъ. Младшіе унтеръ-офицеры

армейской пѣхоты получаютъ менѣе послѣдняго нестроеваго гвардейской кавалеріи и артиллеріи и уравниены въ окладахъ съ наименьшими нестроевыми окладами (съ лазаретными служителями и обозными) гвардейской пѣхоты.

Этихъ примѣровъ, кажется, вполне достаточно.

Далѣе: число различныхъ окладовъ слишкомъ велико: для нѣкоторыхъ званій, особенно нестроевыхъ, можно — бы назначить одинаковые оклады.

Самые размѣры окладовъ соображены съ отмѣненной уже выдачею жалованья по третямъ и влѣдствіе этого большинство ихъ не дѣлится нацѣло ни помѣсячно, ни по числу дней года. Отъ этого и приходится, въ отчетныхъ листахъ на жалованье, высчитывать почти исключительно дробные посуточные отпуска, какъ напр. $7\frac{1}{24}$ коп., $4\frac{17}{24}$, $3\frac{5}{24}$, $2\frac{23}{24}$, $1\frac{1}{3}$, $\frac{19}{24}$, $\frac{3}{4}$ коп. Конечно, отчетность выходитъ изнурительно — запутанная и для составителей и для повѣряющихъ.

Одно изъ двухъ: если учитывать жалованье по днямъ, то все оклады должны дѣлиться на 365 (не различая високосные года отъ простыхъ) и тогда наименьшій годовой окладъ самъ собою опредѣляется въ 3 р. 65 к. Если-же рѣшиться на помѣсячную выдачу съ тѣмъ, чтобы не взыскивать переборы менѣе полумѣсячныхъ — то все оклады должны дѣлиться нацѣло на 12.

Наконецъ намъ кажется, что теперь уже нѣтъ достаточнаго основанія назначать различные оклады нижнимъ чинамъ по родамъ оружія. Вездѣ служба трудна въ своемъ родѣ. Слѣдовало-бы уравнивать все оклады по званіямъ, сохранивъ лишь разницу между арміею и гвардіей, во вниманіе къ большей дороговизнѣ въ Петербургѣ и Варшавѣ.

Прибавочное жало-
ванье.

Прибавочное жалованье, сверхъ обыкновеннаго или усиленнаго оклада, производится:

1) Состоящимъ на сверхсрочной службѣ:

а) *Строевымъ* (въ числѣ не болѣе 1 фельдф. и 2 ст. у. о. на роту, эскадр. и батарею) назначено добавочное жалованье, прогрессивно-увеличиваемое до 5 года сверхсрочной службы включительно, а именно:

	Фельдф.	Ст. у. о.
Въ 1-й и 2 г. сверхсрочной службы .	84	60
— 3-й годъ — — .	138	96
— 4-й — — — .	156	108
— 5-й и въ послѣдующіе года . . .	174	120

б) *Всѣмъ остальнымъ* сверхсрочнымъ, какъ *строевымъ*, такъ и *нестроевымъ* — фельдфебельскаго званія по 84, прочихъ унтеръ-офицерскихъ и старшихъ нестроевыхъ званій по 60 руб. въ годъ, сколько-бы лѣтъ сверхъ срока не служили.

2) Георгіевскимъ кавалерамъ, въ размѣрѣ *основнаго* оклада жалованья по тому званію, въ коемъ состояли въ день совершенія подвига:

Кавалерамъ 4-й ст.	$\frac{1}{3}$ оклада.
— 3-й ст.	$\frac{2}{3}$ —
— 2-й ст.	полный окладъ.
— 1-й ст.	$1\frac{1}{2}$ оклада.

Это прибавочное жалованье производится со дня совершенія подвига; а по увольненіи въ отставку — назначается въ пенсію по смерти. При назначеніи прибавочнаго жалованья по знаку высшей степени, производство его по низшей степени каждый разъ отмѣняется.

Всѣмъ вообще нижнимъ чинамъ жалованье выдается за каждые два истекшихъ мѣсяца; никакихъ вычетовъ изъ него ни въ какомъ случаѣ не дѣлается. Жалованье по новому званію производится со дня отданія въ приказъ по полку о производствѣ. За время бытности подъ судомъ и въ бѣгахъ жалованье не производится.

Порядокъ производства жалованья.

За время пребыванія въ отпуску жалованье (штатное и добавочное) сохраняется лишь въ слѣд. случаяхъ: 1) уволеннымъ въ отпускъ за ранами; 2) всѣмъ вообще сверхсрочнымъ унтеръ-офицерамъ, при первоначальномъ оставленіи на сверхсрочной службѣ, если пожелаютъ воспользоваться кратковременнымъ отпускомъ и 3) вольнонаемнымъ оружейнымъ мастерамъ — разъ въ годъ, не долѣе какъ на 28 дней.

За время пребыванія въ плѣну жалованье выдается полностью по возвращеніи, если нижніе чины не поступали на службу къ непріятелю.

Б) Случайное денежное довольствіе.

Б) Случайное денежное довольствіе:

1) наградныя деньги; 2) деньги за государственныя работы; 3) заработныя деньги и, въ нѣкоторыхъ случаяхъ, 4) прогонныя деньги.

1) Наградныя деньги.

1) *Наградныя деньги* бываютъ 5-ти различныхъ видовъ:

а) Постоянныя наградныя (бывшія именинныя, праздничныя, крестинныя и т. д.) деньги въ тѣхъ частяхъ войскъ гвардіи, гдѣ Государь Императоръ изводитъ быть Шефомъ. Деньги эти выдаются разъ въ годъ, къ 26 Февраля, по пяти различнымъ окладамъ, по званіямъ.

б) За смотры, парады, разводы, ученья и маневры въ Высочайшемъ присутствіи.

в) За похвальные поступки и человѣколюбивые подвиги.

Размѣръ наградныхъ денегъ въ этихъ двухъ случаяхъ зависитъ отъ Высочайшаго благоусмотрѣнія.

г) За отличную стрѣльбу; и д) За усердное исполненіе особыхъ обязанностей по внутреннему хозяйству войскъ,—въ размѣрѣ по усмотрѣнію ближайшаго начальства.

2) Деньги за государственныя работы.

2) *Деньги за государственныя работы* производятся:

а) Въ Кавказскомъ военномъ округѣ по 9 коп. за урокъ и по 5 коп. поденно, причемъ унтеръ-офицерамъ выдается за присмотръ: при урочной работѣ по 5, при поденной по 2¹/₂ коп. въ день.

б) Во всѣхъ прочихъ мѣстностяхъ—по 16 коп. за урокъ. Деньги эти отпускаются ежемѣсячно.

3) Заработныя деньги.

3) *Заработныя деньги* производятся:

а) Въ мастеровыхъ инженерныхъ командахъ—по 6 коп. въ сутки.

б) Въ артиллерійскихъ техническихъ заведеніяхъ и складахъ и (за экстренныя работы) въ крѣпостной артиллеріи—по 3 коп. въ день.

в) Состоящимъ при астрономическихъ работахъ—по 36 руб. за все лѣто; а при геодезическихъ, топографическихъ и картографическихъ работахъ—по 10 коп. въ день унтеръ-офицерамъ и по 5 коп. рядовымъ.

г) Въ военно-паровыхъ: мукомольняхъ и хлѣбопекарняхъ и въ сѣно-прессовальняхъ—по 5 коп. за каждый рабочій день.

д) Назначаемымъ на работы по постройкѣ казармъ—по 12 к. въ день.

е) Командированнымъ для истребленія саранчи—въ размѣрѣ ¹/₂ платы вольнонаемнымъ.

4) Прогонныя деньги.

4) *Прогонныя деньги* полагаются:

а) Подпрапорщикамъ и лицамъ соответствующихъ званій—наравнѣ съ оберъ-офицерами, но безъ права на двойные прогоны вообще и на третью лошадь во время распутицы.

б) Начальникамъ маршевыхъ командъ новобранцевъ на 1 лошадь въ оба пути; а квартирерамъ этихъ командъ—на 2 лошади на передній путь.

в) Нижнимъ чинамъ, ѣдущимъ на почтовыхъ въ распутицу, гдѣ нѣтъ шоссе—двоимъ на 3 лошади.

г) Нижнимъ чинамъ интендантскаго, артиллерійскаго и инженернаго вѣдомствъ, при переводахъ съ обязательствомъ прибыть въ срокъ: одному и двоимъ на 2 лошади, тремъ на 3 и т. д., прибавляя по 1 лошади на каждаго.

д) Отправляемымъ въ офицерскую кавалерійскую школу—по 1 одноконной подводѣ на каждыхъ 2 чел.

Къ денежному довольствію относятся также слѣдующіе *отпуска цѣлымъ частямъ войскъ*: Отпуска цѣлымъ частямъ войскъ, относимые по закону къ денежному довольствію.

1) *Деньги на канцелярскіе расходы*, въ размѣрѣ, опредѣляемомъ для каждой части (управленія, заведенія) штатами. Начальникамъ нештатныхъ маршевыхъ командъ деньги эти отпускаются въ размѣрѣ отъ 15—35 к. въ день, по расчету числа дней передвиженія и сообразно съ числительностью команды.

2) *Деньги на обученіе грамотности* нижнихъ чиновъ— по 10 коп. въ годъ на каждаго штатнаго строеваго рядоваго въ полевыхъ и резервныхъ войскахъ и по 5 к. въ войскахъ мѣстныхъ. Мобилизованнымъ войскамъ отпускъ этотъ производится не за годъ, а по третямъ и прекращается съ выступленіемъ на театръ войны.

3) *Деньги на учебныя пособія для полковыхъ учебныхъ командъ*—по 50 коп. въ годъ на каждаго штатнаго обучающагося (т. е. по расчету $1/2$ штатнаго числа унтеръ-офицеровъ)⁵⁾.

Перейдемъ теперь къ разсмотрѣнію денежнаго довольствія иностранныхъ армій.

Денежное довольствіе нижнихъ чиновъ *германской* 1) Денежное довольствіе нижнихъ чиновъ германской арміи. арміи различно: а) по званіямъ; б) въ каждомъ званіи по родамъ оружія и в) въ мирное и военное время.

Одинаковые оклады жалованья во всѣхъ родахъ оружія получаютъ: портупей-прапорщики (324 марки), подлекари (Unterärzte) 432 м., ветеринары, кандидаты на должность казначея, фельдшера и мастеровые.

Денежное довольствіе состоитъ исключительно изъ жалованья. Прибавочныхъ окладовъ немного и они невелики. Особыхъ прибавокъ сверхсрочнымъ унтеръ-офи-

⁵⁾ *Примѣчаніе.* Въ артиллеріи—по 5 руб. на чел. въ годъ, а въ инженерныхъ войскахъ: по 2 руб. на каждаго обучающагося въ баталіонной школѣ; по 75 к. на каждаго штатнаго унтеръ-офицера и по 1 р. 25 к., на половинное штатное число унтеръ-офицеровъ, для выдачи наградъ.

церамъ вовсе не полагается, такъ какъ они все должны быть или сверхсрочные, или изъ унтеръ-офицерскихъ школъ. Но за то унтеръ-офицерскіе оклады жалованья и безъ всякихъ прибавокъ очень значительны.

а) Жалованье въ мирное время.

Въ составъ жалованья входятъ и приварочныя оклады. Поэтому, для приведенія германскихъ окладовъ къ одному знаменателю съ нашими, необходимо откинуть вычетъ на приварочное довольствіе, т. е. по 13 пф. въ день, или 3⁹, марки въ мѣсяць съ каждаго нижняго чина, безъ различія званій. Это составитъ 46,8 марокъ въ годъ, считая годъ въ 360 дней.

Но и за этимъ вычетомъ, оклады германскихъ нижнихъ чиновъ гораздо больше нашихъ, особенно-же унтеръ-офицеровъ.

Годовые оклады жалованья, за вычетомъ 46,8 марокъ изъ каждаго оклада на приварочное довольствіе, будутъ слѣдующіе:

- 1) Фельдфебелю: въ пѣхотѣ 673,2 марки; въ прочихъ родахъ оружія — 692.
- 2) Вице-фельдфебелю: въ пѣхотѣ 493,2 марки; въ прочихъ родахъ оружія — 511,2.
- 3) Портупей-прапорщику во всѣхъ родахъ оружія 324 марки (унтеръ-офицерскій окладъ, но безъ вычета на приварочное довольствіе).
- 4) Сержанту (т. е. старшему унтеръ-офицеру): въ пѣхотѣ 385,2 марки; въ прочихъ родахъ оружія 403,2 (наравнѣ съ послѣдними все старшіе фельдшера).
- 5) Унтеръ-офицеру: въ пѣхотѣ 259,2, въ прочихъ родахъ оружія 277,2 марки. Наравнѣ съ пѣхотными унтеръ-офицерами — сверхсрочные младшіе фельдшера.
- 6) Трубочу и горнисту: въ пѣхотѣ и инженерныхъ войскахъ 151,2, въ прочихъ родахъ оружія 169,2 марокъ.
- 7) Ефрейтору: въ пѣхотѣ, пѣшей артиллеріи и инженерныхъ войскахъ 97,2; въ кавалеріи, конной артиллеріи и обозныхъ войскахъ 115,2 марки (такой же окладъ получаетъ младшій фельдшеръ).
- 8) Рядовому и барабанщику: въ пѣхотѣ, пѣшей артиллеріи и инженерныхъ войскахъ 79,2, въ прочихъ родахъ оружія 97,2 марки.
- 9) Мастеровымъ во всѣхъ родахъ оружія 79,2 марки.

Порядокъ выдачи жалованья.

Жалованье выдается три раза въ мѣсяць, за каждые 10 дней впередъ.

Усиленные и уменьшенные оклады жалованья.

Усиленные оклады жалованья полагаются только нѣкоторымъ (а не всеѣмъ) гвардейскимъ полкамъ. Размѣры различны по полкамъ и въ каждомъ полку по званіямъ. Усиленные оклады больше обыкновенныхъ всего только на 9—54 марки въ годъ.

Уменьшенные оклады положены: 1) Больнымъ, которымъ жалованье рассчитывается по числу дней пребыванія въ лазаретѣ, въ размѣрѣ отъ 50—3 пфенинговъ за каждый день болѣзни, смотря по званіямъ. 2) Арестованнымъ. Они получаютъ, безъ различія званій, жалованье въ размѣрѣ приварочнаго довольствія по арестантскому положенію.

Въ военное время оклады жалованья увеличиваются прекращеніемъ вычетовъ на приварочное довольствіе, т. е. на 46,8 марокъ въ годъ; а ефрейторамъ и рядовымъ, сверхъ того, производится добавочный окладъ по 1¹/₂ марки въ мѣсяцъ. Нижніе чины унтеръ-офицерскихъ званій этой прибавки не получаютъ. Въ итогѣ выходитъ, что содержаніе ефрейторовъ и рядовыхъ увеличивается на 64 марки въ годъ, а фельдфебелей и унтеръ-офицеровъ—на 46,8 марокъ.

б) Прибавка къ жалованью въ военное время.

Сверхъ того, производятся особые прибавочные оклады: 1) Состоящимъ на сверхсрочной службѣ (Kapitulanten), впредь до производства въ унтеръ-офицеры: ефрейторамъ по 3, а рядовымъ по 1¹/₂ марки въ мѣсяцъ, во всѣхъ родахъ оружія безразлично. Число получающихъ эту прибавку не должно превышать 13 человекъ въ ротѣ. 2) Каптенармусамъ, квартирмейстрамъ, фурьерамъ и штатнымъ писарямъ отъ 3---9 марокъ въ мѣсяцъ. 3) Въ каждомъ егерскомъ и стрѣлковомъ баталіонѣ 120-ти лучшимъ стрѣлкамъ,—по 3 марки въ мѣсяцъ. 4) Ъздовымъ въ артиллеріи: пѣшей по 3, конной по 1¹/₂ марки въ мѣсяцъ. 5) *Суточные деньги* за поѣздки по дѣламъ службы и командировки не свыше 6 мѣсяцевъ: унтеръ-офицерамъ по 3 марки, прочимъ нижнимъ чинамъ по 2 марки. 6) *Прогонные деньги* въ нѣкоторыхъ случаяхъ, на каждый километръ пути, всѣмъ нижнимъ чинамъ одинаково: при переѣздахъ по желѣзнымъ дорогамъ и на пароходахъ—по 7 пф.; при переѣздахъ по обыкновеннымъ дорогамъ—по 30 пф. 7) *Пособія на путевыя издержки* при переводахъ и командировкахъ на срокъ болѣе 6 мѣсяцевъ, только сверхсрочнымъ унтеръ-офицерамъ: а) семейнымъ: 50 мар. подъемныхъ и по 2 марки прогонныхъ на каждые 10 килом. пути; б) холостымъ: всего по 15 мар. на разстоянія менѣе 350 килом. и по 20 мар. на большія разстоянія, а прогоны—согласно п. 6-го.

в) Особые прибавочные оклады въ мирное время.

Въ *австро-венгерской* арміи основной видъ денежнаго довольствія также составляетъ жалованье. Добавочные оклады производятся только нѣкоторымъ частямъ и чинамъ: или находящимся въ особыхъ служебныхъ положеніяхъ, или въ видѣ награды.

з) Денежное довольствіе нижнихъ чиновъ австрійской арміи.

а) Жалованье въ мирное время.

Оклады жалованья опредѣлены по званіямъ и родамъ оружія; рассчитываются поденно, а выплачиваются 6 разъ въ мѣсяць, за каждые 5 дней впередъ. Никакихъ вычетовъ не дѣлается, но за время болѣзни или ареста жалованья не полагается.

Въ пѣхотѣ и кавалеріи.		Въ артиллеріи, піонерныхъ и инженерныхъ войскахъ	
Въ день.	Въ годъ.	Въ день.	Въ годъ.
Г у л ь д е н о в ы :			
Кадету, фельдфебелю, вахмистру, полковымъ трубачу и барабанщику . . .	0,35 127,75	0,45 164,25	
Старшему унтеръ-офицеру	0,20 73	0,35 127,75	
Младшему унтеръ-офицеру, баталіонному горнисту, эскадр. и батар. трубачу.	0,15 54,75	0,20 73	
Ефрейтору и ротному барабанщику . .	0,10 36,50	0,15 54,75	
Рядовому (канониру, саперу, піонеру) .	0,06 21,90	0,10 36,50	в)

Добавочный окладъ въ военное время.

Въ военное время производится добавочное содержаніе по двумъ окладамъ: 1) съ объявленіемъ мобилизаціи: кадету по 50 крейц., а всѣмъ остальнымъ нижнимъ чинамъ, безъ различія званій и родовъ оружія,—по 3 крейц. въ день; 2) съ объявленіемъ войны, кадетъ получаетъ по 1 гульд. (слѣд. 30 въ мѣсяць, 365 въ годъ); всѣ остальные нижніе чины—по 10 крейц. въ день (т. е. по 3 гульд. въ мѣсяць, по 36 въ годъ).

Кромѣ того, нижніе чины получаютъ въ военное время еще особое поденное вознагражденіе, въ размѣрѣ двойнаго суточного оклада жалованья,—за нѣкоторыя трудныя и опасныя работы; а за производство сапныхъ, траншейныхъ и минныхъ работъ и за постройку осадныхъ батарей,—производится особое денежное вознагражденіе, размѣръ котораго опредѣляется главнокомандующимъ.

Жалованье въ военное время выдается: кадетамъ по мѣсячно, а всѣмъ остальнымъ нижнимъ чинамъ—также какъ и въ мирное время.

б) Прибавочные оклады. Всѣмъ вообще нижнимъ чинамъ.

Прибавочные оклады можно подвести подъ слѣдующія категоріи.

Всѣмъ вообще нижнимъ чинамъ:

в) Только старшаго званія. Младшіе канониры, саперы и піонеры—наравнѣ съ рядовыми пѣхоты и кавалеріи.

а) *Суточные* (Marschzulage) за время передвиженій долѣе одного дня. По желѣзнымъ и обыкновеннымъ дорогамъ: кадету 25, прочимъ нижнимъ чинамъ 5 крейц. въ день. Водю: кадету 50, прочимъ 15 крейц. въ день. Конвойнымъ при военныхъ транспортахъ—вдвое.

б) *Заработныя деньги* (Arbeitszulage) производятся нижнимъ чинамъ за казенныя работы, требующія особаго искусства, вниманія и труда, какъ напр. съемки, строительныя и техническія работы и т. п. Размѣръ отпуска различенъ, смотря по свойству и продолжительности труда и опредѣляется помѣсячно или подневно. Мѣсячная плата—отъ 150—35 гульд.; подневная—отъ 1—0,07 гульд.

Прибавочныя оклады, присвоенныя некоторымъ званіямъ и по роду службы (Diensteszulage), а именно: По званіямъ и по роду службы.

Кадету во всѣхъ родахъ оружія, по 8 гульд. въ мѣсяцъ.

Сверхсрочнымъ: фельдфебелю 17; старшему унтеръ-офицеру 14; младшему—9,5 гульд. въ мѣсяцъ.

Унтеръ-офицерамъ и рядовымъ кавалеріи по 2 крейц. въ день; нижнимъ чинамъ обозныхъ войскъ и ремонтныхъ командъ по 4; артиллерійскимъ ѣздовымъ, за каждую лошадь по 2; писарямъ, чертежникамъ и другимъ нижнимъ чинамъ штабовъ и военныхъ управленій, отъ 4—5 крейц. въ день.

Единовременныя и случайныя добавочныя оклады (Fallweisezukommende Gebühren): Единовременныя и случайныя.

а) *Пособіе на экипировку* кадетамъ при производствѣ въ офицеры: гусарамъ 250; уланамъ и драгунамъ 200; артиллеристамъ и обознымъ 160; прочихъ родовъ оружія—120 гульд.

б) *Задатокъ* (Handgeld), выдаваемый каждому поступающему на дѣйствительную службу на приобрѣтеніе мелочныхъ предметовъ, необходимыхъ въ солдатскомъ быту: кавалеристу 3,50 гульд.; нижнимъ чинамъ прочихъ родовъ оружія—3 гульдена.

в) *Добавочное содержаніе* имѣющимъ золотую или серебряную 1-го класса медаль за храбрость:

	Имѣющимъ золот. медаль.	Имѣющимъ серебр. мед. 1 кл.
Фельдфебелю	0,40 гульд. въ день.	0,20 гульд. въ день.
Ст. унтеръ-офицеру	0,30 — — —	0,15 — — —
Мл. унтеръ-офицеру	0,20 — — —	0,10 — — —
Ефрейтору и рядовому.	0,10 — — —	0,05 — — —

г) *Наградныя деньги* (Douceur-Gelder): кавалеристамъ за отличное содержаніе лошадей; за спасеніе погибавшихъ; за тушеніе пожаровъ; за поимку дезертировъ и за предупрежденіе дезертирства; наконецъ—за донось о подстрекательствѣ нижнихъ чиновъ къ нарушенію долга присяги.

Во французской арміи оклады жалованья различаются прежде всего на оклады пѣшей и конной службы (solde à pied et solde à cheval). Тѣ и другіе -- по званіямъ; въ унтеръ-офицерскихъ званіяхъ—на оклады для состоящихъ на обязательной и на сверхсрочной службѣ. Въ инженерныхъ и понтонныхъ полкахъ, нижніе чины унтеръ-офицерскихъ и ефрейторскихъ званій получаютъ оклады конницы. Жалованье рассчитывается подневно, а выплачивается за каждые 15 дней впередъ. За время отпуска, жалованье полагается только сверхсрочнымъ, въ 1/2 размѣрѣ.

4) Денежное довольствіе нижнихъ чиновъ французской арміи.
а) Жалованье.

	Пѣшимъ.		Коннымъ.	
	Сверхср.	Обязат. службы.	Сверхср.	Обязат. службы.
	Суточные		и окладъ	
	ф р	ан	ко	в ъ:
Фельдфебель и вахмистръ (adjutant)	2,90	2,65	3,05	2,80
Старшій унтеръ-офицеръ (sergent-major; въ кавалеріи maréchal des logis chef).	1,50	1,25	1,65	1,40
Младшій унтеръ-офицеръ (sergent; въ кавалеріи maréchal des logis)	1,20	0,95	1,35	1,10
Ефрейторъ (caporal въ пѣхотѣ, brigadier въ кавал. и арт.)	—	0,45	—	0,55
Рядовой	—	0,28	—	0,30
	Годовой окладъ			
	ф р	ан	ко	в ъ:
Фельдфебель и вахмистръ	1058,50	967,25	1113,25	1022
Старшій унтеръ-офицеръ	547,50	456,25	602,25	511
Младшій — —	438	346,75	492,75	401,50
Ефрейторъ	—	164,25	—	200,75
Рядовой	—	102,70	—	109,50

Сверхсрочные унтеръ-офицеры, кромѣ увеличеннаго жалованья, получаютъ преміи: при оставленіи на службѣ — 600 фр.; по истеченіи 5 лѣтъ — 2000 фр. Если останутся еще на второе пятилѣтіе, то при оставленіи получаютъ 500 фр., а по истеченіи 2-го пятилѣтія увольняются отъ службы съ пенсіею отъ 360—450 фр.

Добавочные годовые оклады въ Парижѣ: фельдфебелямъ 270, прочимъ унтеръ-офицерамъ 144, ефрейторамъ и рядовымъ 25 фр.

Усиленные оклады въ Алжирѣ превышаютъ обыкновенные на 170—18 фр. въ годъ, смотря по званіямъ и родамъ оружія. *Туземцы* получаютъ къ этимъ окладамъ еще прибавку въ 90 фр., одинаковую для всѣхъ званій.

б) Суточные деньги и единовременныя пособия.

Кромѣ жалованья, производятся:

1) *Суточные деньги за время передвиженій походнымъ порядкомъ.*

Фельдфебелю 85, прочимъ унтеръ-офицерамъ 25, ефрейторамъ и рядовымъ 10 сант. въ день.

2) *Суточные за лагерные сборы:* только фельдфебелямъ (20 сант.) и унтеръ-офицерамъ (10 сант.).

Такой-же отпускъ, — фельдфебелямъ и унтеръ-офицерамъ частей, квартирующихъ въ Лионѣ, Фонтенбло и Союрѣ.

3) *При поступленіи на службу* каждому нижнему чину выдается *единовременное пособие* (première mise) на покупку необходимыхъ вещей, неотпускаемыхъ натурою.

Въ заключеніе приведемъ сравнительную таблицу жалованья строевыхъ нижнихъ чиновъ нашей и иностранныхъ армій (7). Сравненіе окладовъ жалованья нижнихъ чиновъ нашей и иностранныхъ армій.

	ГОДОВЫЕ ОКЛАДЫ ЖАЛОВАНЬЯ ВЪ РУБЛЯХЪ.															
	ВЪ МИРНОЕ ВРЕМЯ.								ВЪ ВОЕННОЕ ВРЕМЯ.							
	Россія.		Германія.		Австрія.		Франція.		Россія.		Германія.		Австрія.		Франція.	
	Р.	К.	Р.	К.	Р.	К.	Р.	К.	Р.	К.	Р.	К.	Р.	К.	Р.	К.
1) Подпоручикъ (портупей-прапорщикъ въ Германіи, кадетъ-заяурядъ-офицеръ въ Австріи)	240	—	100	45	138	73	—	725	—	—	—	365	3	—	—	—
2) Фельдфебель: а) сверхсрочный (8)	198	—	208	65	205	70	264	—	210	—	222	90	228	2	264	—
б) обязат. срока	24	—	—	—	79	20	242	—	36	—	—	—	101	52	242	—
3) Старшій унтеръ-офиц.: а) сверхсрочный (8)	138	—	119	40	149	42	137	—	147	—	133	65	171	74	137	—
б) обязат. срока	18	—	—	—	45	26	114	—	27	—	—	—	67	58	114	—
4) Младшій унтеръ-офицеръ	4	5	80	30	33	95	86	50	7	80	94	55	56	27	86	50
5) Ефрейторъ	2	85	30	8	22	63	41	—	5	55	49	93	44	96	41	—
6) Рядовой	2	70	24	50	13	58	25	50	5	25	44	35	35	90	25	50

Изъ таблицы этой видно:

а) Самые крупные оклады мирнаго времени — во французской арміи: только старшій сверхсрочный унтеръ-офицеръ получаетъ почти наравнѣ съ нашимъ (прослужившимъ 5 лѣтъ сверхъ срока) и нѣсколько менѣе австрійскаго. По отношенію къ сверхсрочнымъ необходимо напомнить, что во Франціи имъ назначены еще щедрыя денежныя преміи, которыя въ счетъ не введены. Слѣдов. французской арміи принадлежитъ безспорно — первое мѣсто по размѣрамъ солдатскаго содержанія. За нею слѣдуетъ германская и потомъ уже австро-венгерская арміи. Оклады нашихъ нижнихъ чиновъ обязательнаго срока совершенно ничтожны сравнительно со всѣми иностранными. Такъ наприм. нашъ фельдфебель получаетъ ровно вдесятеро менѣе французскаго; младшій унтеръ-офицеръ — слиш-

(7) Примѣчаніе. Взяты армейскіе пѣхотные оклады для всѣхъ армій. При переводѣ на рубли, принята нарицательная цѣна: марка—31 коп.; гульденъ—62 коп.; франкъ—25 коп.

(8) Къ окладамъ сверхсрочныхъ сдѣланы установленныя прибавки, а въ нашей арміи взяты высшіе оклады, назначенные послѣ 5-ти лѣтъ сверхсрочной службы.

(9) Къ усиленному окладу жалованья прибавлены предположенныя для подпоручиковъ полевые порціоны, по 1 руб. въ день, 365 р. въ годъ.

комъ въ 8 разъ менѣе австрійскаго, въ 20 разъ менѣе германскаго, слишкомъ въ 21 разъ менѣе французскаго. Положеніе нашихъ *сверхсрочныхъ*, благодаря закону 1890 г., значительно улучшилось, но все-же приближается къ иностраннымъ только послѣ 5-ти лѣтней службы: нашъ старшій унтеръ-офицеръ уравнивается тогда съ французскимъ и даже получаетъ нѣсколько больше (почти на 20 руб. въ годъ) германскаго. Но въ первые годы сверхсрочной службы жалованье его гораздо меньше иностранныхъ.

За то оклады нашихъ подпрапорщиковъ несравненно больше иностранныхъ; противъ германскихъ — почти въ $2\frac{1}{2}$ раза.

б) *Въ военное время*, несмотря на наши усиленные оклады, соотношеніе между нашими и иностранными почти не измѣняется: напротивъ, разница между окладами нѣкоторыхъ званій становится еще разительнѣе, особенно по сравненію съ Австріей, гдѣ оклады на военное время увеличиваются значительнѣе, чѣмъ гдѣ-либо. Во французской арміи никакихъ прибавокъ нѣтъ, но постоянные оклады такъ велики, что только въ младшемъ унтеръ-офицерскомъ, ефрейторскомъ и особенно въ рядовомъ званіи французы получаютъ менѣе германцевъ и австрійцевъ; наши-же оклады (кромѣ сверхсрочныхъ) остаются несравненно меньше французскихъ. За нами остается лишь безспорное и значительное преимущество въ содержаніи подпрапорщиковъ, благодаря усиленному окладу и предполагаемому назначенію имъ полевыхъ порціоновъ, по рублю въ день.

Необходимо имѣть въ виду, что всѣ иностранные оклады переведены на рубли по нарицательной цѣнѣ; если же принять въ расчетъ курсовую разницу, то результаты сравненія нашихъ окладовъ съ иностранными выйдутъ еще болѣе невыгодные.

Общее заключеніе о жалованьи нашихъ нижнихъ чиновъ. Необходимость увеличенія окладовъ.

Итакъ, оклады жалованья нашихъ нижнихъ чиновъ несравненно менѣе иностранныхъ. Въ этомъ не было-бы большой бѣды, если-бы жалованье расходовалось солдатомъ только на личныя надобности. Но именно у насъ есть разныя необходимѣйшія нужды, для коихъ или совѣмъ нѣтъ казеннаго отпуска (ни деньгами, ни натурою), или-же онъ крайне недо-

статоченъ, такъ что нижнимъ чинамъ приходится затрачивать собственныя деньги.

Всѣ эти нужды, покрываемыя теперь изъ средствъ самихъ нижнихъ чиновъ, можно подвести подъ двѣ категоріи: 1) однѣ могутъ быть пополнены добавочнымъ отпускомъ отъ казны (частью въ натурѣ, отчасти деньгами); 2) другія-же столь мелочны и разнообразны, что ихъ можно удовлетворить лишь добавочнымъ денежнымъ отпускомъ въ распоряженіе самихъ нижнихъ чиновъ.

Важнѣйшіе недочеты солдатскаго обихода слѣдующіе:

1) *По части одежды*—не полагается рабочей блузы или куртки, какъ въ иностранныхъ арміяхъ. Вслѣдствіе этого мундиры для домашней носки затасканы у насъ такъ, какъ нигдѣ. Къ тому-же на починку и освѣженіе одежды никакого добавочнаго отпуска нѣтъ: экономіи отъ прикроа мундирнаго и шинельнаго сукна не хватаетъ даже на заплаты, а цвѣтное сукно (на погоны, клананы, выпушки) нижнимъ чинамъ приходится всегда покупать самимъ. На ремонтъ одежды каждый солдатъ тратить не менѣе 1 рубля въ годъ.

2) *Обувь* отпускается въ раскроенномъ товарѣ, съ прибавкою 55 коп. на ея шитье и черненіе, т. е. по 27½ коп. на пару сапогъ. Каждый солдатъ не можетъ быть сапожникомъ, а за шитье каждой пары даже землякъ возьметъ не менѣе рубля. Слѣдов. за шитье 2-хъ паръ надо ежегодно приплачивать по крайней мѣрѣ 1 р. 45 к. отъ себя; да на смазку сапоговъ (на деготь и ворвань) нельзя считать меньше 5 коп. въ мѣсяцъ, т. е. 60 коп. въ годъ, между тѣмъ какъ отъ казны отпускается всего 10 коп. Въ итогѣ, передержка на обувь составитъ около 2-хъ руб. въ годъ.

3) Казенный отпускъ *бѣлья* крайне-недостаточенъ. Отпускается матеріалъ на 2 рубашки и на 2 пары подштанниковъ и 25 коп. на 3-ю рубашку: холстъ для полотенецъ, платковъ и портянокъ не отпускается вовсе. Поэтому приходится: а) платить за шитье бѣлья около 1 руб.; б) приплачивать за 3-ю рубашку не менѣе 25 коп.; в) покупать полотенца, платки, портянки или носки. Пара полотенецъ, два платка, трое портянокъ—около 1 р. 50 к. Въ общей сложности, ежегодный расходъ на бѣлье для человѣка, соблюдающаго хотя нѣкоторую чистоплотность, не можетъ быть менѣе 2-хъ руб. 75 к. въ годъ.

4) Отпускъ *постельныхъ принадлежностей* ограничивается холстомъ для тюфячныхъ мѣшковъ и наволочекъ и соломою для ихъ набивки. Между тѣмъ нельзя сбиться безъ одѣяла, пары простынь и двухъ наволочекъ: одновременный расходъ на обзаведеніе—отъ 3—4 руб.

5) *Теплой одежды* у насъ вовсе не полагается; между тѣмъ въ нашемъ климатѣ (кромѣ южной полосы) нельзя обойтись зимою безъ фуфайки и шерстяныхъ носковъ. Одновременный расходъ также не менѣе 2 хъ руб.

6) *Сундуки* для храненія своихъ вещей нижнимъ чинамъ также нужно покупать самимъ: это не дешевле 1 руб.

7) *На баню и мытье бѣлья* отпуска нѣтъ нигдѣ, кромѣ Варшав-

скаго округа. Между тѣмъ это еженедѣльный расходъ по 5 коп. (3 коп. на баню, 2 к. на мыло), т. е. 2 р. 60 коп. въ годъ.

8) При ежегодныхъ передвиженіяхъ въ лагерь и обратно нижнимъ чинамъ приходится расходовать на перевозку своихъ вещей. Это составляетъ не менѣе 50 коп. въ годъ на чел.

Безъ сомнѣнія, этотъ перечень неполонъ: найдутся и еще такіе неизбежные расходы, которые нижніе чины должны дѣлать изъ собственныхъ средствъ. Сводя только недохваты, перечисленные выше, получимъ итогъ въ 14 руб. 85 коп. или круглымъ числомъ 15 руб., изъ коихъ:

а) *Единовременный расходъ* при поступленіи на службу:

1) Два полотенца, два платка, 3 портянокъ	1 р. 50 к.
2) Одѣяло, 2 простыни и 2 наволочки	3 " — "
3) Фуфайка и шерстяные носки	2 " — "
4) Сундукъ	1 " — "

Итого 7 р. 50 к.

б) *Ежегодный расходъ*:

1) На ремонтъ одежды	1 р. — к.
2) На шитье, черненіе и смазку сапоговъ	2 " — "
3) На шитье бѣлья и приплата за 3-ю рубашку	1 " 25 "
4) На баню, мыло и мытье бѣлья	2 " 60 "
5) На ежегодную перевозку вещей	— " 50 "

Итого 7 р. 35 к.

Всего 14 р. 85 к.

Этотъ расходъ не можетъ покрыть изъ своего жалованья не только рядовой, получающій 2 р. 70 к. въ годъ, но даже младшій унтеръ-офицеръ, годовой окладъ котораго въ армейской пѣхотѣ всего 4 р. 5 к. Положеніе неимущаго унтеръ-офицера еще хуже, чѣмъ рядоваго: послѣдній, если не получаетъ денегъ изъ дому, можетъ скопить на свои нужды изъ платы за вольныя работы, а унтеръ-офицеру наниматься на работу и не полагается и неприлично. Положимъ, что между унтеръ-офицерами (и рядовыми, которые не могли работать по служебнымъ надобностямъ) дѣлится извѣстная часть общей суммы, заработанной всею ротою: но годъ на годъ не приходится и выгодныя вольныя работы перенадаютъ не всегда и не вездѣ.

Во всякомъ случаѣ, *наши солдаты только вольными работами и въ состояніи пополнить недостаточность своего жалованья*. Онѣ даютъ ему, въ среднемъ, именно ту сумму, которой ему не хватаетъ, т. е. отъ 6—8 руб. въ годъ. Гдѣ вольныхъ работъ нѣтъ, тамъ нижніе чины, не получающіе денегъ изъ дому, бѣдствуютъ, ибо единственный остающійся затѣмъ источникъ дохода—отъ *недопда хлѣба*—и недостаточенъ ⁽¹¹⁾ и

⁽¹¹⁾ *Примѣчаніе*. Въ теченіи 8 зимнихъ мѣсяцевъ солдатъ недоѣдаетъ примѣрно $\frac{1}{3}$ ф. въ день, т. е. 10 ф. въ мѣсяцъ или всего 2 пуда въ годъ. Если считать, что при продажѣ на сторону дадутъ $1\frac{1}{2}$ коп. за фунтъ, то весь годовой доходъ отъ недопда составитъ 1 р. 20 коп.

неодинаковъ по мѣстностямъ и по времени года; а тамъ, гдѣ хлѣбъ отпускается вѣсомъ, доходъ этотъ почти равенъ нулю, ибо каждый человѣкъ отдѣльно не можетъ сбывать свои объѣдки.

Не отрицая не только матеріальной необходимости, но даже извѣстной пользы вольныхъ работъ въ гигиеническомъ и нравственномъ отношеніи ⁽¹¹⁾, нельзя однако основывать на нихъ обезпеченіе солдата. Въ принципѣ необходимо признать, что все необходимое должна дать ему казна; то что онъ заработаетъ—должно идти на улучшение его быта и на его личные расходы, а не на удовлетвореніе насущныхъ потребностей.

Съ этой точки зрѣнія—увеличеніе окладовъ солдатскаго жалованья и, для нѣкоторыхъ потребностей, увеличеніе казеннаго отпуска натурою или деньгами, есть необходимость настоящая. Вопросъ конечно въ деньгахъ, ибо увеличеніе ежегоднаго расхода по 7 руб. на человѣка даетъ въ итогъ 5,600,000 руб. на 800,000 мирнаго штатнаго состава. Если-же прибавить еще 7 р. 50 к. единовременнаго отпуска каждому новобранцу на обзаведеніе, то на 250,000 ч. ежегоднаго призыва это составитъ еще 1,875,000 руб. Общій итогъ—почти 7½ миллионъ новаго ежегоднаго расхода.

Конечно невозможно удѣлить изъ предѣльнаго военнаго бюджета столь—крупную сумму въ ближайшемъ будущемъ. Поэтому вопросъ объ увеличеніи жалованья нижнихъ чиновъ еще очень нескоро можетъ стать на очередь, тѣмъ болѣе, что только въ настоящемъ 1890 г. оказалось возможнымъ увеличить содержаніе сверхсрочныхъ унтеръ-офицеровъ ⁽¹²⁾, а это между тѣмъ—жизненный вопросъ для арміи въ такой же мѣрѣ, какъ и увеличеніе содержанія строевыхъ офицеровъ.

Но отсрочка, хотя бы и на много лѣтъ, не можетъ устранить очевидной необходимости. Напротивъ: чѣмъ дальше, тѣмъ она будетъ настоятельнѣе. Поэтому весьма полезно заранѣе обдумать, какъ всего цѣлесообразнѣе и экономнѣе пополнить солдатскіе недохваты.

Уже было сказано, что по нѣкоторымъ недочетамъ удобнѣе увеличить казенный отпускъ, другіе-же не поддаются огульному опредѣленію и поэтому могутъ бытъ покрыты лишь денежными выдачами: или въ артель, или на руки.

Намъ кажется, что удобнѣе всего было бы распредѣлить такъ:

1) Деньги на первоначальное обзаведеніе предметами, не положенными отъ казны, (полотенца, платки, портянки, одѣяла, простыни, наволочки, фуфайки, шерстяные носки и сундукъ) *отпускать* молодымъ солдатамъ на руки, по 7 руб. на человѣка. Подобный отпускъ давно существуетъ во французской арміи (*première mise*), а также и въ австрійской (*Handgeld*). Въ тѣхъ войскахъ, гдѣ уже заведены хозяйственнымъ

⁽¹¹⁾ *Примѣчаніе.* Присоединяюсь въ этомъ отношеніи вполне къ мнѣнію полковника *Бутовскаго* (см. его прекрасную книгу: «О способахъ воспитанія современнаго солдата»).

⁽¹²⁾ Пр. по в. в. 1890 г. № 172.

способомъ одѣяла и есть шкафчики для вещей (въ новыхъ казармахъ) — отпускъ этотъ сократить до 5 руб.

2) Въмѣсто денегъ на ремонтъ одежды, по 1 р. на чел., отпускать отъ казны ежегодный добавокъ основнаго и прикладнаго сукна. Процентъ добавка необходимо опредѣлить въ такомъ количествѣ, чтобы его хватало на починку и освѣженіе второсрочной одежды.

3) Деньги на баню, мыло, стирку бѣлья, а равно на перевозку вещей нижнихъ чиновъ, всего по 2 руб. въ годъ на каждого штатнаго чело-вѣка, — добавить къ существующему нынѣ отпуску на хозяйственныя надобности и включить въ составъ ротныхъ артельныхъ суммъ.

4) Затѣмъ остаются деньги:

а) Добавочныя на шитье, смазку и черненіе сапоговъ. 2 р. — к.

б) На шитье бѣлья и добавочныя на третью рубашку. 1 р. 25 к.

Итого 3 р. 25 к.

Эти деньги можно было-бы прибавить къ существующему отпуску на эти же надобности (по довольствію годовыми вещами), т. е. къ отпуску на третью рубашку (25 коп.), на шитье и черненіе сапоговъ (55 коп.) и къ аммуничнымъ деньгамъ (45 коп.). Общая сумма для выдачи на руки вмѣстѣ съ годовыми вещами составила-бы 4 р. 50 коп. Тогда не потребовалось-бы даже увеличеніе окладовъ жалованья.

Но уже было сказано выше, что табель этихъ окладовъ крайне нуждается въ коренномъ пересмотрѣ, во 1-хъ по несправедливому несоотвѣтствію между окладами строевыхъ и нестроевыхъ, во 2-хъ — по чрезвычайной запутанности требованій и учета, вслѣдствіе несогласованности окладовъ съ новыми сроками выдачи.

Принимая во вниманіе эти два обстоятельства, удобнѣе было-бы прибавить къ аммуничнымъ и т. п. деньгамъ только 25 коп., а на остальные 3 руб. увеличить годовые оклады жалованья всѣмъ безъ исключенія нижнимъ чинамъ, округляя ихъ (небольшими прибавками и урѣзками) до условія дѣлимости на 12, т. е. по числу мѣсяцевъ и даже (если это необходимо) до удобнаго поденнаго расчета.

Привожу для примѣра слѣдующую таблицу:

Нижніе чины армейской пѣхоты.	Существующій годовой окладъ жалованья.	Предлагаемый окладъ жалованья.		
		Годовой.	Въ мѣсяцъ.	Въ день.
	Р. К.	Р. К.	Р. К.	К.
Фельдфебель	24 —	27 —	2 25	7 ¹ / ₂
Старшій унтеръ-офицеръ	18 —	21 60	1 80	6
Младшій —	4 5	7 20	— 60	2
Ефрейторъ	2 85	6 —	— 50	1 ² / ₃
Рядовой	2 70	5 40	— 45	1 ¹ / ₂

Не трудно было бы всё вообще оклады, даже оставляя теперешнее число ихъ, высчитать такъ, чтобы полныя мѣсячныя выдачи выходили всё безъ дробей. Для посуточного расчета (если уже признается невозможнымъ вовсе отъ него отказаться) дробей избѣжать невозможно, но всегда можно опредѣлить такіе оклады, чтобы суточные оклады выходили съ дробями, удобными для вычисленія ($\frac{1}{4}$, $\frac{1}{2}$, $\frac{3}{4}$, $\frac{1}{3}$, $\frac{2}{3}$).

Въ заключеніе, еще нѣсколько словъ о срокахъ выдачи жалованья и о размѣрѣ добавочныхъ окладовъ на военное время.

Частые *сроки выдачи* имѣютъ чрезвычайно—важное значеніе. Расходы нижнихъ чиновъ мелочны, но неотложны. Во всёхъ иностранныхъ арміяхъ жалованье выдается нижнимъ чинамъ по нѣскольку разъ въ мѣсяцъ и притомъ всегда впередъ; копѣечные переборы за немногіе недослуженные дни обратно не взыскиваются.

У насъ совершенно наоборотъ: жалованье выдается за прошедшіе два мѣсяца, а еще недавно выдавалось по третямъ. Казалось бы, что при авансовомъ отпускѣ отъ казны, не можетъ быть никакихъ препятствій къ выдачѣ хотя бы ежемѣсячной. Самый же удобный порядокъ—германскій, за каждые 10 дней впередъ и считая всё мѣсяцы въ 30 дней. Конечно, для введенія этого порядка, необходимо отказаться отъ посуточного учета каждой копѣйки.

По вопросу о *добавочномъ денежномъ довольствіи въ военное время* замѣчу, что усиленные оклады жалованья нельзя признать цѣлесообразнымъ добавкомъ. Во 1-хъ они различны по родамъ оружія, по правамъ и преимуществамъ войскъ и въ каждой части—по званіямъ, тогда какъ необходимость въ усиленныхъ расходахъ совершенно одинакова для нижнихъ чиновъ всёхъ званій и независимо оттого, гдѣ они служатъ. Во 2-хъ они производятся только за границей: назначеніе усиленныхъ окладовъ со дня назначенія полевыхъ порціоновъ офицерамъ—пока еще въ проэктѣ.

Въ иностранныхъ арміяхъ, какъ мы видѣли, совсѣмъ иной взглядъ. Нигдѣ не дѣлается разницы не только по родамъ оружія, но даже и по званіямъ: напротивъ, въ Германіи чины унтеръ-офицерскихъ званій, какъ болѣе обеспеченные, получаютъ меньшую прибавку противъ рядовыхъ ⁽¹³⁾. Въ Австріи прибавка одинакова для всёхъ званій: всёмъ по 3 гульд. въ мѣсяцъ (1 р. 85 к. нарицат.) по полевому положенію и вдвое менѣе—за время отъ начала мобилизаціи до выступленія въ походъ.

Слѣдовало бы и намъ совершенно упразднить усиленные оклады и ввести одинаковую для всёхъ войскъ и званій прибавку за военное время. Всего проще установить эту прибавку на одинаковыхъ основаніяхъ съ офицерами, т. е. примѣнительно къ положенію о походныхъ и полевыхъ порціонахъ.

Размѣры походной прибавки можно-бы ограничить 60 коп. въ мѣсяцъ (2 коп. въ день) т. е. 7 р. 20 к. въ годъ, а полевую прибавку—

⁽¹³⁾ *Примѣч.* Чины унтеръ-офицерскихъ званій около 3,85 марокъ въ мѣсяцъ (1 р. 20 к. нариц.) т. е. лишь то, что вычитается въ мирное время на приварочное довольствіе; а рядовые 5 $\frac{1}{3}$ марокъ (1 р. 65 к. нариц.).

вдвое, т. е. 1 р 20 к. въ мѣсяцъ и 14 р. 40 к. въ годъ. Всѣ нижніе чины оказались-бы въ выигрышѣ противъ теперешней разницы между обыкновеннымъ и усиленнымъ окладами, кромѣ фельдфебелей гвардіи и специальныхъ войскъ, которые теперь получаютъ въ военное время на 18 р. больше (36 р. обычн. и 54 р. усил. окладъ), и старшихъ фельдшеровъ (60 р. обычн. и 90 р. усилен. окладъ).

Если въ мирное время частые сроки выдачи имѣютъ огромное значеніе, то въ военное они безусловно необходимы. Столь-же необходима выдача добавочнаго оклада военного времени (да и вообще жалованья) впередъ, за каждые 15 или 10 дней, безъ всякаго учета копѣчныхъ переборовъ. Существующій порядокъ выдачи жалованья за прежнее время, да еще за столь-продолжительный періодъ, какъ двухмѣсячный — создаетъ лишь невообразимую путаницу въ требованіяхъ и отчетности и ведетъ къ безчисленнымъ мелкимъ злоупотребленіямъ, недоразумѣніямъ, неудовольствіямъ и претензіямъ, ничего не сберегая для казны. На долю послѣдней достается по окончаніи войны лишь изнурительнѣйшая и колоссальная переписка, затягивающаяся на нѣсколько лѣтъ.

Источники къ Отдѣлу III-му.

(ГЛАВА V и VI-я).

Постановленія по довольствію войскъ (С. В. П. 1859 г. ч. IV кн. III) *изд. 1888 г.*: раздѣлъ I-й съ приложеніями и раздѣлъ VII.

Прик. по в. в. 1888 г. № 215, объ увеличеніи жалованья подпрапорщикамъ армейской пѣхоты и пр. 1890 г. № 44 — о распространеніи этой прибавки на подпрапорщиковъ полевой артиллеріи и инженерныхъ войскъ.

Полож. о сверхсрочн. службѣ (пр. по в. в. 1890 г. № 172).

Besoldungs-Vorschrift v. 7 März 1889.

Reiseordnung v. 21 März 1889.

La solde et ses accessoires dans l'armée allemande (Revue mil. de l'Etr: 1889, №№ 727 и 728).

Firks. Taschen-kalender für das Heer, 1890.

De-l'Homme — de — Courbière: Grundzüge der deutschen Militärverwaltung 1882.

Gebühren-Vorschrift für das K. K. Heer (Verordn: — Blatt vom 13 Decemb. 1884).

Décret du 5 Janv. 1889 relatif à l'unification des soldes. Tarifs des soldes d'officiers. (Journ. milit. 1889 № 1).

Décret du 16 août. 1889: Tarifs de solde de la troupe: solde à pied et solde à cheval (Journ. milit. 1889 № 31).

Réglement sur la solde et les revues 29 Mai 1890 (Journ. milit: 1890 № 22).

Масловъ. О денежномъ довольствіи нижнихъ чиновъ (Военный Сборникъ 1879 г. №№ 6 и 7).

ОТДѢЛЪ IV.

Продовольствіе войскъ.

ГЛАВА VII.

1) Продовольствіе нашей и иностранныхъ армій въ мирное время.

На продовольствіе нижнихъ чиновъ нашей арміи от-пускается отъ казны провіантъ въ натурѣ и привароч-ныя деньги. Хлѣбопеченіе, покупка съѣстныхъ припасовъ и варка горячей пици производятся самими частями войскъ.

Провіантъ состоитъ изъ указной суточной дачи, полагаемой на каждого человѣка на дѣйствительное число дней въ году ¹⁾:

Муки ржаной 2 ф. 25¹/₂ зол. (¹⁵/₃₀ гарнца).

Крупы — — 32 „ (²/₃₀ гарнца).

Указной дачѣ муки соотвѣтствуетъ 3 ф. хлѣба или 2 ф. сухарей.

Мѣсячная пропорція (безъ кулей) на человѣка: муки 1 п. 27 ф. 93 з. (1 четверть 1 четверикъ); хлѣба 2 п. 10 ф.; сухарей 1 п. 20 ф.; крупы 10 ф. (2 гарнца).

Годовая пропорція (безъ кулей) на чел.: муки 20 п. 13 ф. 60 з. (2 четверти, 6 четвериковъ, 4 гарнца); хлѣба 27 пуд.; крупы 3 п. (3 четверика).

Для исчисленія вѣса кулей ²⁾ прибавляется по 1 фунту на каждый 1 пудъ.

¹⁾ *Примѣч.* До 1872 г. провіантъ отпускался только на 360 дней въ году, т. е. считая каждый мѣсяць круглымъ числомъ въ 30 дней.

²⁾ *Примѣч.* Это примѣч. чисто практическій для исчисленія вѣса провіанта вмѣстѣ съ мѣшками. Строго говоря, вѣсъ и качество кулей и мѣшковъ опредѣляется ежегодно въ условіяхъ, при утвержденіи плановъ заготовленій.

На испеченіе сухарной дачи войскамъ отпускается: 1) при расположеніи на мѣстѣ—указная дача муки; 2) во время передвиженій, а равно для приготовленія сухарей на число людей, составляющее разницу между мирнымъ и военнымъ штатами—на 31 зол. больше, т. е. по 2 ф. 56¹/₂ з. на чел.

При недостаткѣ или дороговизнѣ ржаной муки, она замѣняется вполнѣ или отчасти пшеничною, въ равномъ вѣсѣ.

Указная дача была установлена Петромъ Великимъ въ размѣрѣ 2 ф. 40 з. муки (хлѣба 3 ф., сухарей 1³/₄ ф.) и 24 з. крупы по расчету на 360 дней въ году. Петровская дача удержалась до 1871 г., когда была замѣнена нынѣ существующею.

Успянная дача крупы.

Дача муки вездѣ и всѣмъ одна; дача крупы полагается нѣкоторымъ войскамъ усиленная:

48 зол.—въ Туркестанскомъ военномъ округѣ, въ Семирѣченской области, въ нѣкоторыхъ степныхъ укрѣпленіяхъ и въ нѣкоторыхъ пунктахъ на Китайской границѣ.

40 зол.— войскамъ гвардіи, 1-й саперной бригады и нижнимъ чинамъ офицерскихъ школъ.

Отпускъ денегъ вмѣсто провіанта.

Деньги вмѣсто провіанта въ натурѣ могутъ быть отпускаемы войскамъ въ слѣд. случаяхъ:

1) При расположеніи на мѣстѣ—если это признается болѣе выгоднымъ и будетъ предусмотрено въ годовомъ планѣ заготовленій.

2) На походѣ—если на пути слѣдованія нѣтъ магазиновъ, или запасовъ въ нихъ недостаточно, или разстояніе между ними такъ велико, что взятые войсками съ собою запасы должны истощиться.

Въ обоихъ случаяхъ войска покупаютъ провіантъ сами.

3) За прошедшее время

и 4) По желанію войскъ, за больныхъ въ лазаретахъ.

Въ послѣднихъ двухъ случаяхъ деньги отпускаются по заготовительнымъ цѣнамъ.

Отпускъ провіанта генераламъ и офицерамъ.

Генераламъ и офицерамъ (а равно и семействамъ ихъ, за исключеніемъ дѣтей моложе 7 лѣтъ): разрѣшается отпускать провіантъ въ натурѣ, полными дачами по числу лицъ, съ вычетомъ заготовительной стоимости изъ жа-

лованья— только при затруднительности приобрести *хлѣбъ* въ мѣстахъ расположенія войскъ и не иначе, какъ съ разрѣшенія военно-окружнаго совѣта.

Для заготовленія провіанта, интендантъ ^{Заготовленіе провіанта. Ежегодные планы: составленіе, утвержденіе и исполненіе ихъ.} каждого военнаго округа составляетъ *ежегодный планъ*, въ которомъ показывается: а) потребность провіанта для округа; б) сколько можетъ быть заготовлено въ предѣлахъ самаго округа: гдѣ, какими способами и по какимъ цѣнамъ; в) сколько затѣмъ будетъ недоставать или, наоборотъ, сколько можетъ быть заготовлено сверхъ мѣстной потребности.

Планъ, по разсмотрѣннй военно окружнымъ совѣтомъ, представляется въ главное интендантское управленіе, которое сводитъ все планы военныхъ округовъ въ одинъ общій и представляетъ его въ военный совѣтъ на окончательное разсмотрѣніе и утвержденіе. Утвержденный планъ разсылается по военнымъ округамъ и приводится въ исполненіе окружными интендантами.

Исключеніе изъ общаго правила—отдаленные округа, гдѣ планы утверждаются военно-окружными совѣтами (въ Иркутскомъ округѣ—командующимъ войсками округа) и представляются въ военный совѣтъ лишь для свѣдѣнія.

Способъ заготовленія провіанта — преимущественно ^{Способы заготовленія провіанта.} подрядный съ обыкновенныхъ торговъ; только при неуспѣхѣ ихъ допускаются коммерческой и комисіонерской способы и наличная покупка. Въ видѣ опыта, съ 1886 года производится въ 5-ти военныхъ округахъ ³⁾ заготовленіе провіанта самими войсками по цѣнамъ не выше справочныхъ въ мѣстахъ квартированія. Въ 1888 году опыты эти закончены, но результаты еще не выяснены. Сверхъ того, съ 1887 г. испытывается еще поставка провіанта безъ торговъ, самими производителями, но къ сожалѣнію — принимаются только крупныя поставки, такъ что опытъ этотъ едва-ли окажется удачнымъ.

Для продовольствія всей арміи по мирному составу нужно 2,187,000 четвертей муки и 324,000 четвертей крупъ. Заготовленіе провіанта на 1887 годъ обошлось въ 17,211,000 руб., а на 1888 г. исчислено по смѣтѣ въ 20,094,000 руб. Сверхъ того провозка провіанта обходится среднимъ числомъ 118,000 руб. въ годъ.

³⁾ Примѣч. Виленскомъ, Кіевскомъ, Одесскомъ, Московскомъ и Казанскомъ.

Пріемъ и храненіе провіанта; продовольственные магазины.

Провіантъ сдается подрядчиками и другими заготовителями въ продовольственные магазины и принимается туда смотрителями. Споры между ними разрѣшаются мѣстнымъ военнымъ начальствомъ. По окончаніи пріема, смотритель выдаетъ поставщику квитанцію: по предъявленіи ея въ окружное интендантское управленіе, поставщикъ получаетъ талонъ, по которому производится уплата изъ ближайшаго казначейства.

Магазины находятся въ мѣстахъ квартированія войскъ, открываются, расширяются и закрываются по распоряженію военнаго министра, состоятъ въ вѣдѣніи окружныхъ интендантовъ и, по вмѣстимости своей, раздѣляются на четыре класса.

Раздѣленіе магазиновъ на классы:

а) Въ Европейской Россіи:

1-й классъ	не менѣе	50,000	четв.
2-й —	отъ	10—50,000	—
3-й —	—	5—10,000	—
4-й —	не менѣе	5,000	—

б) Въ азіатскихъ (отчасти и Казанскомъ) округахъ:

1-й кл. въ Кавк. окр.	не мен.	30,000,	въ проч.	не мен.	10,000	четв.
2-й — — — —	—	10,000,	—	—	5,000	—
3-й — — — —	—	3—10,000,	—	—	1—5,000	—
4-й — — — —	—	3,000,	—	—	1,000	—

Храненіе провіанта въ магазинахъ—на отвѣтственности смотрителя; способы храненія и порядокъ надзора за сбереженіемъ отъ порчи опредѣляются инструкціею главнаго интенданта. О наличномъ количествѣ припасовъ представляются смотрителями ежемѣсячныя вѣдомости окружнымъ интендантамъ. Слежавшіеся и отсырѣвшіе припасы перебиваются и сдабриваются по особымъ правиламъ. На покрытіе убыли неизбѣжной, съ подрядчиковъ и заготовителей удерживается ⁽⁴⁾ отъ 5—10 коп. (размѣръ опредѣляется военнымъ совѣтомъ) за каждую четверть припасовъ. Деньги эти распредѣляются

⁽⁴⁾ Примѣчаніе. Условіе объ этомъ вносится въ заключаемые съ поставщиками контракты.

окружными интендантами между смотрителями пропорционально количеству состоящихъ въ ихъ вѣдѣніи припасовъ и времени храненія ихъ. На эти деньги смотрители пополняютъ неизбѣжныя утраты; сбереженія поступаютъ въ ихъ пользу.

Магазины свидѣлствуются: окружными интендантами (лично или черезъ довѣренныхъ лицъ), не менѣе 1 раза въ годъ и мѣстными воинскими начальниками (комендантами, уѣздными воинскими начальниками)—по собственному ихъ усмотрѣнію.

Провіантъ требуется войсками прямо изъ магазиновъ въ примѣрномъ количествѣ, не болѣе какъ мѣсячными и не менѣе какъ 10 дневными пропорціями и съ такимъ расчетомъ, чтобы къ каждому 1-му числу была выбрана вся мѣсячная пропорція. Въ то-же время объявляется въ приказѣ по полку расчетъ: сколько провіанта должно быть принято въ каждую роту, въ какой магазинъ и когда должны быть высланы каптенармусы и рабочіе. Требованіе предъявляется смотрителю магазина полковымъ пріемщикомъ ⁽⁵⁾, вмѣстѣ съ отчетнымъ листомъ за текущій мѣсяць. Пріемщикъ является въ магазинъ съ ротными каптенармусами и необходимымъ числомъ рабочихъ; свидѣлствуетъ качество, повѣряетъ мѣру и вѣсъ провіанта, въ случаѣ недоброкачества прекращаетъ пріемъ и доноситъ полковому командиру съ приложеніемъ пробы. Полковой командиръ, если найдетъ браковку неправильною, приказываетъ принять провіантъ; въ противномъ случаѣ представляетъ пробу на усмотрѣніе начальника дивизіи.

Пріемщики должны имѣть въ виду, что браковать надо до вывоза: разъ провіантъ вывезенъ изъ магазина, отвѣтственность за недоброкачество и за недостатокъ мѣры и вѣса падаетъ уже на нихъ.

По окончаніи пріема, смотритель собственноручно вписываетъ отпущенное количество въ приходныя графы полковаго отчетнаго листа, а пріемщикъ росписывается въ

Порядокъ требованія и отпуска въ войска.
Передача провіанта въ роты.

(5) *Примѣчаніе.* Офицеръ, исполняющій обязанности квартирмистра.

шнуровой книгѣ магазина. Принятый провіантъ долженъ быть тотчасъ-же вывезенъ.

Перевозка производится полковыми подъемными лошадьми, если разстояніе отъ полковаго штаба до магазина не превышаетъ 25 в.; но для полевыхъ войскъ, обозъ коихъ въ кадровой запряжкѣ, а равно для постоянныхъ госпиталей—разстояніе это опредѣлено въ 10 в. Далѣе этого, а также перевозка на всякое разстояніе въ войска, управленія и заведенія, не имѣющія по штату подъемныхъ лошадей—на счетъ интендантства.

Провіантъ отпускается въ роты примѣрными количествами, но всегда полными четвертями и съ такимъ расчетомъ, чтобы къ каждому 1-му числу въ ротѣ былъ небольшой остатокъ на случай прибыли людей. Ротные командиры, принявъ привезенный изъ магазина провіантъ отъ своихъ каптенармусовъ, посылаютъ полковому квартирмейстеру квитанціи въ пріемъ. Крупа передается артельщику, а мука остается въ вѣдѣніи каптенармуса.

Если провіантъ получается полкомъ не изъ магазина, а отъ подрядчика, то онъ доставляется имъ прямо въ роты и принимается ротными командирами, которые и выдаютъ подрядчику квитанціи.

Мѣшки и кули сдаются ротами (или отъ всего полка—квартирмейстеромъ) обратно въ магазины подъ квитанціи, при одномъ изъ слѣдующихъ требованій, но не позже 2-хъ мѣсяцевъ со дня полученія провіанта. По истеченіи этого срока они уже обратно не принимаются и за недостающее число съ ротъ взыскиваются деньги по стоимости кулей и мѣшковъ. При полученіи провіанта на маршѣ, мѣшки и кули не возвращаются.

Расходование провіанта.
Хлѣбопеченіе.

Крупа расходуется въ ротахъ артельщиками на варку горячей пици (см. ниже), а мука выдается каптенармусами хлѣбопекамъ, для перепеченія въ хлѣбъ.

Хлѣбопеченіе должно быть для экономіи въ дровахъ и рабочихъ и для улучшенія качества хлѣба, по возможности сосредоточено въ одной общей пекарнѣ для каждой отдѣльной части. Печи рекомендуются русскія, улучшенной системы г.-м. Васмунда: одноярусныя на 2 роты, двухъярусныя на цѣлый баталіонъ мирнаго состава.

Печи эти даютъ, при 2-хъ выпекахъ въ сутки: одоярусная—224, двухъярусная 448 трехфунтовыхъ порцій хлѣба. Но хлѣбопеченіе можетъ быть усилено до 6 выпеконъ въ сутки и тогда одноярусная печь дастъ 672, а двухъярусная 1344 суточныхъ порціи.

Устройство этих печей стоит: одноярусной 160, двухярусной 205 р.

При невозможности централизации, хлѣбопеченіе производится по ротнo, въ обыкновенныхъ русскихъ печахъ и притомъ, для сбереженія топлива, не ежедневно, а черезъ 1—2 дня, дѣлая 2—3 выпекa въ сутки.

Готовый хлѣбъ принимается каптенармусомъ и черезъ взводныхъ раздатчиковъ раздается людямъ или порціями (по 3 ф. на день каждому), или (съ разрѣшенія полковаго командира) въ каждомъ взводѣ съ лотка. Въ послѣднемъ случаѣ, экономія отъ недоѣда составляетъ общую собственность каждаго взвода и зачитается при каждомъ новомъ отпускѣ хлѣба. Не менѣе 2-хъ разъ въ годъ, ротный каптенармусъ выдаетъ взводнымъ раздатчикамъ накопившуюся отъ недоѣда экономію въ мукѣ, которая продается и деньги дѣлятся между нижними чинами взвода.

Раздача хлѣба.

Экономія собственно отъ припека (указный опредѣленъ въ 25⁰/₀, дѣйствительный составляетъ около 35⁰/₀ при хлѣбопеченіи по ротнo и отъ 38—41⁰/₀ при хлѣбопеченіи въ печахъ системы Васмунда) обращается на приготовленіе кваса и сыровца, а остающаяся затѣмъ мука или сдается въ магазины съ полученіемъ отъ интендантства денегъ по заготовительной или по современной справочной цѣнѣ, смотря потому, которая дешевле; или-же продается самими ротами, если это оказывается выгоднѣе. Вырученныя деньги зачисляются приказомъ по полку въ артельную сумму.

Экономія отъ припека; назначеніе ея.

Такимъ образомъ, благодаря выгодной разницѣ между указнымъ и дѣйствительнымъ припекомъ, роты имѣютъ возможность усиливать свои артельныя суммы и выгадываютъ средства на удовлетвореніе нуждъ, необеспеченныхъ казеннымъ отпускомъ.

Нѣкоторыя части войскъ, расположенныя вблизи военныхъ паровыхъ хлѣбопекаренъ (см. ниже), получаютъ не муку, а печеный хлѣбъ. Экономія отъ припека остается въ пользу казны, а въ роты отпускается, кромѣ хлѣба по расчету 3-хъ фунтовыхъ суточныхъ дачъ, еще по 3 ф. муки на человѣка въ мѣсяцъ для пригото-

Случаи и порядокъ отпуска войскамъ готоваго хлѣба вмѣсто муки.

нія кваса и сыровца. Если рота не выберетъ всего положеннаго хлѣба, то получаетъ за ежемѣсячный недоборъ деньги по заготовительной цѣнѣ муки.

Отчетность по про-
віанту.

Отчетность по провіанту ведется ежемѣсячно: а) *домашняя*, по книжкамъ каптенармусовъ и по ротнымъ отчетнымъ листамъ (общимъ для провіанта и приварочныхъ денегъ) и б) *контрольная*, по полковымъ отчетнымъ листамъ. Въ книжкахъ ведется приходо-расходъ муки, расходъ хлѣба и учетъ припека; подписанная ротнымъ командиромъ, книжка представляется на окончательную повѣрку баталіонному командиру. Отчетный листъ ведется также каптенармусомъ; изъ него видно число людей, ежедневно состоявшихъ на довольствіи и общее количество провіанта и приварочныхъ денегъ, слѣдовавшихъ ротѣ по числу людей за весь мѣсяцъ. Листъ представляется ротнымъ командиромъ прямо командиру полка, къ 3-му числу слѣдующаго мѣсяца. Всѣ ротные отчетные листы повѣряются въ полковомъ хозяйственномъ управленіи и затѣмъ по нимъ составляется общій полковой отчетный листъ (отдѣльно для провіанта и отдѣльно для приварочныхъ денегъ), представляемый къ 15-му числу слѣдующаго мѣсяца, за подписью полковаго командира, прямо въ контрольную палату на ревизію.

2) Приварочныя
деньги.

Приварочныя деньги отпускаются войскамъ отъ интендантства на покупку говядины, соли, овощей и прочихъ припасовъ, нужныхъ для приготовленія горячей пищи.

Краткій историческій
счеркъ.

По табели Петра Великаго, изданной въ 1720 г., было положено 75 коп. на соль и 72 коп. на мясо, итого 1 р. 47 коп. на человѣка въ годъ. Это былъ штатный, неизмѣнявшійся окладъ, который выдавался солдатамъ на руки по третямъ, вмѣстѣ съ жалованьемъ. Въ 1802 г. императоръ Александръ I уничтожилъ штатный приварочный окладъ и установилъ ежегодный отпускъ денегъ «на покупку мясныхъ и винныхъ порцій». Мясная порція была опредѣлена по 84 ф. говядины на строеваго и 42 ф. на нестроеваго и по 20 ф. соли на тѣхъ и на другихъ, ежегодно. Винная порція—3 чарки въ недѣлю, но только во время сборовъ. Ежегодно собирались по губерніямъ справочныя цѣны на мясо, соль и водку и по этимъ цѣнамъ опредѣлялся, на каждый годъ впередъ, размѣръ денежнаго отпуска на каждого строеваго и нестроеваго.

Этотъ порядокъ отпуска денегъ на приварочное довольствіе сохранялся до 1857 г., когда былъ замѣненъ отпускомъ „категорическихъ“ приварочныхъ денегъ. Всѣ губерніи были раздѣлены, по относительной стоимости мяса, на 3 категоріи и для каждой утверждены постоянный приварочный окладъ: по 1-й категоріи $3\frac{1}{2}$ коп., по 2-й— $2\frac{1}{3}$, по 3-й— $2\frac{1}{2}$ коп. на чел. въ день.

Категорическіе оклады были рассчитаны на то, что тогда большая часть войскъ въ продолженіи 8 зимнихъ мѣсяцевъ располагалась по широкимъ квартирамъ и вслѣдствіе этого, на основаніи устава о земскихъ повинностяхъ, довольствовалась приваркомъ отъ жителей. Въ вознагражденіе за это жители получали только провіантъ; приварочныя-же деньги, накопляясь за зиму въ артельной суммѣ, давали возможность не только устроить обильное продовольствіе изъ котла во время сборовъ, но даже образовать запасный сѣстной капиталъ. Но для войскъ, расположенныхъ въ казармахъ или на тѣсныхъ квартирахъ и довольствовавшихся поэтому изъ котла круглый годъ—категорическихъ приварочныхъ окладовъ не хватало: недочетъ отчасти пополнялся вычетами изъ денегъ, заработанныхъ нижними чинами на вольныхъ работахъ, отчасти-же—ежегодными сверхсѣстными ассигнованіями. Ассигнованія эти постепенно росли, вмѣстѣ съ возрастающею дороговизною сѣстныхъ припасовъ и къ 1869 году, въ нѣкоторыхъ мѣстностяхъ, категорическіе оклады фактически увеличились въ $1\frac{1}{2}$ раза: съ 12 до 18 руб. на человѣка въ годъ.

Очевидная несостоятельность принципа неизмѣнныхъ приварочныхъ окладовъ и устарѣлость положеній о продовольствіи войскъ вообще—побудили приступить къ полному пересмотру всѣхъ этихъ положеній. Работы начались въ 1866 г. и закончились въ 1871 г. изданіемъ нынѣ-дѣйствующаго положенія о провіантскомъ, приварочномъ и фуражномъ довольствіи.

Размѣры отпуска приварочныхъ окладовъ опредѣляются ежегодно для каждой губерніи по тремъ суточнымъ окладамъ: *обыкновенному, усиленному и уменьшенному.*

Три рода приварочныхъ окладовъ и подраздѣленіе ихъ на части.

Каждый окладъ состоитъ изъ двухъ частей: 1) *изменяющейся*, заключающей въ себѣ стоимость $\frac{1}{2}$ фунта мяса и 2) *постоянной*, назначаемой на покупку остальныхъ сѣстныхъ припасовъ (масла, соли, перцу, муки на подболтку и овощей): 1 коп. по обыкновенному и $\frac{1}{2}$ коп. по уменьшенному окладамъ. Усиленный окладъ равенъ суммѣ обыкновеннаго, увеличенной на 50% или въ $1\frac{1}{2}$ раза

Обыкновенный окладъ полагается всѣмъ частямъ войскъ и командамъ, состоящимъ изъ 20 и болѣе чел., если

Кому какой окладъ полагается.

имѣють обязательное артельное хозяйство. Уменьшенный окладъ—тѣмъ же частямъ и командамъ, если у нихъ есть свои огороды. Усиленный окладъ получаютъ: 1) писаря, фельдшера, кондукторы и надзиратели въ частяхъ войскъ; 2) вообще всѣ нижніе чины штабовъ, управленій и заведеній, не имѣющіе обязательнаго артельнаго хозяйства; 3) всѣ мелкія команды, штатный составъ коихъ менѣе 20 чел.; и 4) подпрапорщики, состоящіе на казенномъ содержаніи.

Порядокъ ежегоднаго
опредѣленія размѣровъ
приварочныхъ окла-
довъ.

Для опредѣленія размѣровъ приварочныхъ окладовъ на каждый предстоящій годъ, окружной интендантъ каждаго военного округа собираетъ заблаговременно свѣдѣнія о цѣнахъ на мясо 2-го сорта ⁶⁾. а) за прошедшій годъ: 1) о покупныхъ въ войскахъ и 2) о подрядныхъ для госпиталей; б) о современныхъ въ вольной продажѣ, въ мѣстахъ расположенія войскъ. Эти свѣдѣнія предварительно повѣряются въ особой комиссіи, ежегодно учреждаемой, по распоряженію главнаго начальника военного округа, изъ начальниковъ частей войскъ и другихъ свѣдущихъ лицъ и затѣмъ вносятся *къ 1-му Юля* въ военно-окружной совѣтъ. Въ совѣтѣ опредѣляются, по этимъ свѣдѣніямъ, размѣры всѣхъ трехъ окладовъ для каждой изъ губерній округа. Если эти размѣры будутъ разниться отъ окладовъ текущаго года не болѣе какъ на 50 коп. въ годъ на человека—то и на предстоящій годъ оставляются тѣже оклады; если предполагаемые оклады окажутся меньше на сумму болѣе 50 коп.—то уменьшенные оклады утверждаются самими совѣтами; если-же предстоитъ увеличеніе оклада болѣе чѣмъ на 50 коп. въ годъ—то объ этомъ представляется на утвержденіе военного совѣта.

Если для какой либо мѣстности, по особымъ условіямъ, цѣны на мясо не подходятъ подъ среднюю для губерніи, то военно-окружной совѣтъ имѣетъ право назначить для такой мѣстности особые оклады.

Размѣры суточныхъ приварочныхъ окладовъ за послѣдніе годы были слѣдующіе:

⁶⁾ Примѣч. Гдѣ нѣтъ раздѣленія мяса на сорта, тамъ берутся цѣны среднія.

	Обышпов.	Уменьш.	Усилен.
1878 г.	отъ 2,75—5,5	отъ 2, - 4,4	отъ 4,125— 8,4
1881 г.	-- 2,95—7,4	— 2,45—6,9	— 4,42—11,1
1884 г.	— 3,35—8,45	— 4, 1—5,07	— 5,02—12,68

По утверждениі приварочныхъ окладовъ, окружное интендантское управленіе каждаго округа составляетъ *рописаніе окладовъ* по губерніямъ, которое *объявляется* въ приказѣ по округу *не позже 1-го Декабря* и служитъ руководствомъ при требованіи и отпускѣ приварочныхъ денегъ на весь наступающій годъ.

Но въ теченіи года съѣстные припасы могутъ вздоржать. На этотъ случай установлено:

Правила для покрытія продов. передержекъ и для увеличенія приварочныхъ окладовъ.

Приварочныя деньги поступаютъ полностью въ съѣстную сумму каждой роты (эск., батареи). Ежемѣсячные остатки отъ нея образуютъ запасъ на случай передержки. Нормальный размѣръ запаса—1 р. 50 к. на каждаго штатнаго человѣка ¹⁾). Вообще артельная сумма каждой роты имѣетъ нормальный размѣръ въ 600 руб. и дѣлится на два отдѣла: хозяйственный, $\frac{2}{3}$ всей суммы (400 руб.) и съѣстной, остальная $\frac{1}{3}$ (200 руб.). При вздорожаніи съѣстныхъ припасовъ, начальники дивизій разрѣшаютъ расходовать запасъ съѣстной суммы. Если же этотъ запасъ истощается, а возвышеніе цѣнъ продолжается, то начальники дивизій могутъ входить съ ходатайствомъ о временномъ увеличеніи приварочныхъ окладовъ. Ходатайства разсматриваются военно-окружными совѣтами и, если признаются уважительными, представляются на утвержденіе военнаго совѣта.

Точно также разрѣшается ходатайствовать объ увеличеніи оклада, если артельныя суммы какой—либо отдѣльной части не превышаютъ 400 руб. въ среднемъ выводѣ на каждую роту, эскадронъ, батарею и команду.

Изъ вышеизложеннаго видно, что возможность увеличенія приварочныхъ окладовъ обставлена въ самомъ законѣ большими затрудненіями. Между тѣмъ оклады, устанавливаемые согласно положенія, крайне недостаточны. Еще въ 1880 г. (слѣдовательно менѣе чѣмъ черезъ 10 л. по введеніи новаго положенія) былъ возбуж-

Особыя мѣры для пособія наиболее нуждающимся частямъ войскъ.

¹⁾ Примѣч. Если-бы къ концу года оказалась въ артельныхъ суммахъ излишекъ противъ этой нормы,—то онъ перечисляется въ полковую хозяйственную сумму.

день общій вопросъ о невозможности довольствоваться на существующіе приварочные оклады. Въ 1882 г. государственный совѣтъ, по представленію военнаго совѣта, разрѣшилъ добавочный отпускъ по 1 коп. на человѣка въ день, но съ условіемъ: не измѣнять законодательнымъ порядкомъ существующія основанія для опредѣленія приварочныхъ окладовъ и не распространять разрѣшенную прибавку на всѣ части войскъ, а образовать изъ нея общую сумму для выдачи пособій частямъ наиболѣе—нуждающимся. Сумма эта, по расчету 1 коп. на человѣка въ день, должна была бы составить около 3-хъ милліоновъ, но урѣзана до 2-хъ милліоновъ, которые ежегодно и ассигнуются военному министерству (по смѣтѣ главнаго интендантскаго управленія) на усиленіе средствъ для приварочнаго довольствія. Военный совѣтъ распредѣляетъ эту сумму въ распоряженіе главныхъ начальниковъ военныхъ округовъ, которые и разрѣшаютъ изъ нея пособія наиболѣе—нуждающимся частямъ войскъ.

На приварочное довольствіе израсходовано въ 1887 г. около 19500000 р. и около того-же было ассигновано и на 1888 годъ, въ томъ числѣ и упомянутые 2 милліона на усиленіе средствъ наиболѣе—нуждающихся частей войскъ.

Чайное довольствіе.

Вмѣстѣ съ приварочными деньгами отпускаются нѣкоторымъ войскамъ деньги на чайное довольствіе, по расчету стоимости 78 золотниковъ чаю и 2 ф. 42 золотниковъ сахару (въ Закаспійской области—1 ф. чаю и 3 ф. сахару), на 100 чел. въ день.

Цѣны опредѣляются ежегодно на тѣхъ-же основаніяхъ, какъ и на мясо (см. выше).

Деньги эти отпускаются:

- 1) Круглый годъ, по числу дней въ году: всѣмъ войскамъ Туркестанскаго округа (а равно и проходящимъ по округу частямъ и командамъ) и Закаспійской области.
- 2) По числу дней въ году, на которые полагалась прежде нынѣ отмѣненная винная порція ⁸⁾ — въ нѣкоторыхъ

⁸⁾ *Примѣч.* Винныя порціи (спиртомъ въ натурѣ) производятся только войскамъ расположеннымъ на островѣ Сахалинѣ.

мѣстностяхъ Омскаго и въ степныхъ укрѣпленіяхъ Казанскаго военныхъ округовъ.

Все вообще чайное довольствіе обходится ежегодно около 235000 руб.

Въ степныхъ укрѣпленіяхъ, гдѣ по мѣстнымъ условіямъ нужно, отпускается чай и сахаръ въ натурѣ.

Сверхъ того въ тѣхъ же укрѣпленіяхъ и на островѣ Сахалинѣ производится еще *добавочный денежный отпускъ* по $\frac{4}{10}$ коп. въ день на Добавочные отпуска въ отдаленныхъ мѣстностяхъ. человѣка, на *покупку перца* ($\frac{1}{10}$ золотн. на челов.) и *уксуса* ($\frac{1}{8}$ чарки на челов.). Этотъ-же отпускъ полагается проходящимъ частямъ и командамъ, на время слѣдованія по степи.

Деньги на добавочныя мясныя порціи производятся: а) Въ Амударьинскомъ отдѣлѣ и Ферганской области, не только нижнимъ чинамъ, но и офицерамъ, по расчету стоимости $\frac{1}{4}$ ф. мяса въ день на челов.; б) Въ Закаспійской области — на $\frac{1}{2}$ ф. въ день на челов.; в) на островѣ Сахалинѣ.

Приварочныя деньги (а равно деньги на чайное и проч. особое довольствіе) требуются войсками прямо отъ Порядокъ требованія и отпуска. окружныхъ интендантскихъ управленій, примѣрными суммами, на каждую треть года впередъ; для нѣкоторыхъ-же отдаленныхъ мѣстностей на $\frac{1}{2}$ года и даже на годъ впередъ.

Деньги эти ассигнуются интендантствомъ и получаютъ обыкновеннымъ порядкомъ изъ ближайшаго казначейства; кладутся на храненіе въ полковой денежный ящикъ и записываются въ денежный журналъ, въ графу переходящихъ суммъ и въ приходорасходную книгу казначая.

Выдача денегъ въ роты производится примѣрными суммами на наличное число людей, по усмотрѣнію полковаго командира, съ объявленіемъ въ приказѣ по полку. Выдача денегъ въ роты и правила расходванія на покупку съѣстныхъ припасовъ. Ротные командиры, получая отъ казначая приварочныя деньги, росписываются въ его приходорасходной книгѣ и выдаютъ ихъ артельщику на текущіе расходы по продовольствію, по мѣрѣ надобности, но не болѣе 30 руб. въ одинъ разъ.

Съѣстные припасы покупаются артельщикомъ по возможности оптомъ (за исключеніемъ скоро-портящихся), на сколько позволяетъ мѣсто для храненія, такъ какъ при оптовой покупкѣ удешевляется стоимость, уменьшаются хлопоты и упрощается отчетность.

Если командиръ полка признаетъ удобнымъ и выгоднымъ, то для удешевленія и улучшенія продовольствія могутъ быть устраиваемы общія закупки или поставки черезъ подрядчика, для всѣхъ ротъ полка. Въ подобныхъ случаяхъ ротные командиры прямо требуютъ съѣстные припасы отъ подрядчика, съ которымъ расплачивается, изъ ротныхъ суммъ, само полковое хозяйственное управленіе, по истеченіи каждаго мѣсяца.

Припасы, купленные артельщикомъ или поставленные полковымъ подрядчикомъ, свидѣлствуются по доставкѣ въ роту: если количество не велико—дежурнымъ унтеръ-офицеромъ; если значительно—самимъ ротнымъ командиромъ. Признанные годными передаются въ вѣдѣніе артельщика и записываются въ его книжку на приходъ.

Варка пищи.

Припасы, необходимые для варки горячей пищи (въ томъ числѣ и крупа, получаемая натурою, см. выше), ежедневно выдаются артельщикомъ кашевару, по расчету числа состоящихъ на довольствіи людей, примѣнительно къ нормальной и согласно частной раскладки съѣстныхъ припасовъ ⁽¹⁰⁾, утвержденной начальникомъ дивизіи. При составленіи частной раскладки, (разсчитанной на 5, 10, 25, 50 и 100 челов.) принимаются въ соображеніе мѣстные условія квартированія, цѣны на припасы, величина приварочнаго оклада и относительная стоимость скоромной и постной пищи, чтобы не отягощать чрезмерно артельную сумму.

Нижніе чины получаютъ горячую пищу два раза въ день: къ обѣду и ужину. Въ установленные посты (169 дней въ году) пища готовится постная, но для сбереженія здоровья нижнихъ чиновъ, а также по особымъ мѣстнымъ условіямъ, начальникамъ дивизій предоставлено право ⁽¹¹⁾ разрѣшать приготовленіе скоромной пищи и въ постные дни.

Правила продовольствія при маломъ составѣ ротъ.

При маломъ составѣ ротъ, для удешевленія продовольствія, оно устраивается на двѣ и болѣе роты вмѣ-

⁽¹⁰⁾ *Примѣчаніе.* О томъ, какъ дѣлается расчетъ припасовъ по раскладкѣ—см. ст. 72-ю положенія о хозяйствѣ въ ротѣ. Образецъ нормальной раскладки—тамъ же, въ приложеніи.

⁽¹¹⁾ *Примѣчаніе.* Право это впрочемъ фактически отмѣнено въ 1887 г., когда состоялось подтвержденіе о строгомъ соблюденіи постовъ въ войскахъ.

стѣ, на слѣд. основаніяхъ: а) пища готовится ротами по очереди, въ теченіи мѣсяца, для всѣхъ вмѣстѣ довольствующихся ротъ; б) закупки производятся артельщикомъ очередной роты (если нѣтъ полковаго подрядчика), а всѣ распоряженія и наблюденіе — на обязанности очереднаго ротнаго командира; в) приварочныя деньги, авансами для всѣхъ ротъ, получаетъ отъ полка онъ-же; г) крупу и овощи сами роты передаютъ очередному артельщику, а дрова получаютъ прямо отъ полка; д) отчетность ведетъ очередной ротный командиръ, которому остальные доставляютъ ежедневныя свѣдѣнія о числѣ людей, имѣющихъ быть на довольствіи на каждый слѣдующій день.

Отчетность ведется ежемѣсячно:

Отчетность по приварочному довольствію.

а) *Домашняя*, по ротному отчетному листу, по книжкѣ артельщика и по листу о припасахъ; и б) *контрольная*, по полковымъ отчетнымъ листамъ.

Въ ротномъ отчетномъ листѣ (общій съ провіантомъ) вычисляется, сколько слѣдовало ротѣ приварочныхъ денегъ по числу довольствовавшихся людей и показывается состояніе всѣхъ суммъ въ ротѣ къ 1-му числу новаго мѣсяца. По *книжкѣ артельщика* видно, сколько онъ получилъ денегъ втеченіе мѣсяца и что, когда и по какимъ цѣнамъ купилъ; или — какіе припасы принялъ отъ полковаго подрядчика и что онѣ по контрактнымъ цѣнамъ стоятъ. Наконецъ, *листъ о припасахъ* показываетъ: 1) количество съѣстныхъ припасовъ каждаго рода: сколько было къ началу мѣсяца, сколько и по какимъ цѣнамъ втеченіи мѣсяца всего куплено (или получено) и съѣдено и сколько осталось къ 1-му числу слѣд. мѣсяца; 2) сколько было каждый день на довольствіи людей; 3) какая готовилась пища къ обѣду и ужину и 4) сколько какихъ припасовъ на это употреблено по раскладкѣ.

По листу о припасахъ можно опредѣлить среднюю стоимость продовольствія одного человѣка въ день: для этого надо раздѣлить итогъ стоимости израсходованныхъ въ теченіи мѣсяца припасовъ на число людей и на число дней.

Книжка артельщика и листъ о припасахъ ведутся артельщикомъ, повѣряются и подписываются ротнымъ командиромъ и представляются на окончательную повѣрку баталіонному командиру. Ротные отчетные листы представляются прямо въ полковое хозяйственное управление и служатъ матеріаломъ для составленія общаго *полковаго отчетнаго листа*, представляемаго на ревизію въ контрольную палату къ 15-му числу слѣдующаго за отчетнымъ мѣсяца. Отчетность по чайному довольствію ведется по тѣмъ же листамъ, за тѣ дни, когда оно дѣйствительно производилось.

Б) Фуражное довольствіе.

Фуражъ на лошадей отпускается какъ войскамъ и военнымъ заведеніямъ, такъ и отдѣльнымъ воинскимъ чинамъ опредѣленными суточными дачами (вѣсомъ) на каждую лошадь, по числу дней въ году, опредѣленныхъ табелью.

Размѣры его.

По табели положено три разряда дачъ, причемъ разряды подраздѣляются еще на категоріи по числу дней довольствія или въ зависимости отъ отпуска натурою или деньгами.

Полагается въ день:
Овса⁽¹²⁾: Сѣна: Соломы:
ф у н т о в ъ:

Кому какая дача полагается.

I разрядъ:

а) Строевымъ лошадямъ гвардейскихъ кирасирскихъ полковъ и упряжнымъ лошадямъ гвардейской артиллеріи, на полное число дней въ году. 13¹/₄ 10 4

б) Строевымъ лошадямъ остальныхъ гвардейскихъ полковъ и гвардейской артиллеріи, на полное число дней въ году. 12 10 4

II разрядъ: 10 ф. 30 з. 10 4

а) На полное число дней въ году:

1) Строевымъ и артельнымъ лошадямъ армейской кавалеріи и полевой артиллеріи, если довольствуются натурою изъ магазиновъ круглый годъ.

2) Артельнымъ лошадямъ гвардейской кавалеріи, считая по 2 на эскадронъ.

⁽¹²⁾ *Примѣчаніе.* Нормальный наименьшій законный вѣсъ 8-ми четвериковой четверти овса=5¹/₂ пуд. безъ куля; ячменя—7 п. 13 ф.; крайній же предѣлъ вѣса четверти опредѣляется ежегодными заготовительными планами и кондиціями. Указный вѣсъ гарница (какъ овса такъ и ячменя) 3 ф. 42 зол.

3) Генераламъ и офицерамъ, коимъ положены верховья лошади (за исключеніемъ тѣхъ, о коихъ оговорено ниже въ мелкомъ шрифтѣ).

б) *На 330 дней въ году:*

1) Строевымъ, артиллер., упряжнымъ и артельнымъ лошадямъ армейской кавалеріи и полевой артиллеріи—если довольствуются фуражемъ не натурою, а деньгами.

2) Строевымъ лошадямъ казачьихъ полковъ 1-й очереди, находящихся въ составѣ кавалерійскихъ дивизій.

3) Лошадямъ паркового обоза артиллеріи и инженерныхъ войскъ.

в) *На 300 дней въ году:* лошадямъ казачьихъ частей, находящихся на дѣйствительной службѣ и не входящихъ въ составъ кавалерійскихъ дивизій.

III разрядъ: подъемнымъ и рабочимъ лошадямъ въ мирное время 8 ф. 57 з. 20 ф. —

а) *На 360 дней въ году:*

1) Рабочимъ лошадямъ (гдѣ полагаются) военныхъ управленій и заведеній.

2) На $\frac{1}{3}$ мирнаго штата подъемныхъ лошадей въ частяхъ полевой пѣхоты и инженерныхъ войскъ.

3) Во всѣхъ резервныхъ баталіонахъ и въ тѣхъ частяхъ, гдѣ мирное штатное число подъемныхъ лошадей менѣе 8.

б) *На 330 дней въ году* — въ нѣкоторыхъ мѣстностяхъ Закаспійской области.

в) *На 270 дней въ году:* всѣмъ остальнымъ подъемнымъ лошадямъ, до дня выступленія въ военный походъ.

Исключеніе: военный министръ, начальникъ главнаго штаба, чины свиты Его Величества, всѣ состоящіе въ гвардейскихъ и учебныхъ частяхъ и въ главныхъ управленіяхъ: имъ полагается дача I-го разряда на полное число дней въ году и притомъ дача овса $13\frac{3}{4}$ ф.

Артельнымъ лошадямъ прочихъ частей войскъ (непоименованныхъ выше) фуражнаго довольствія отъ казны не полагается; только войскамъ гвардейской пѣхоты, квартирующимъ въ Пбгѣ и окрестностяхъ ¹³⁾, полагается денежный отпускъ по 155 р. 74 к. въ годъ на каждую артельную лошадь.

¹³⁾ *Примѣчаніе.* Тотъ же отпускъ—въ л. гв. Саперномъ баталіонѣ, офицерской стрѣлковой школѣ и гальванической учебной ротѣ.

Законныя замѣны по фуражному довольствію по
фуражному довольствію. Законныя замѣны по фуражному довольствію въ мирное время слѣдующія:

- 1) 1 Четверть ($5\frac{1}{2}$ п.) овса. = 6 четверикамъ ($5\frac{1}{2}$ пуд.) ячменя.
- 2) 1 гарн. (3 ф. 42 з.) овса. = 5 ф. сѣна, но съ тѣмъ, чтобы дача сѣна была не менѣе 10 фунтовъ.
- 3) 5 ф. сѣна = 3 ф. 42 зол. овса, но съ тѣмъ, чтобы дача овса была не менѣе 2-хъ гарнцевъ (6 ф. 84 зол.).
- 4) Сѣно = Соломенной сѣчкѣ въ равномъ вѣсѣ, полагая на каждые 5 ф. соломы по 1 фун. муки на пересыпку.
- 5) Солома = Сѣну въ равномъ вѣсѣ, только въ случаѣ если солома дороже сѣна.

Дальнѣйшая замѣна однихъ продуктовъ другими—не иначе, какъ съ разрѣшенія военно-окружныхъ совѣтовъ и только въ исключительныхъ обстоятельствахъ, какъ на примѣръ при отсутствіи какого либо продукта въ продажѣ.

Травяное довольствіе. Лошадямъ, которымъ сухой фуражъ положенъ не на весь годъ (т. е. не на 360 дней), полагается на остальную часть года довольствіе травяное.

Правила этого довольствія впервые были опредѣлены въ 1758 г. „провіантскими и комиссаріатскими регулами“ графа Шувалова. Всѣ войсковыя лошади должны были довольствоваться подножнымъ кормомъ: съ 20 мая по 1-е сентября съ уплатою за все это время отъ 45 к. до 1 р. 50 коп., за луговую десятину, смотря по мѣстности; а въ остальное время года—*бесплатно*.

Затѣмъ эти правила были измѣнены въ 1797 году и въ послѣдствіи введены въ уставъ о земскихъ повинностяхъ, на основаніи котораго пастбища и луга отъ земли должны были отводиться *бесплатно*. Въ 1874 г. *отводъ* этотъ былъ *отмѣненъ вездѣ, за исключеніемъ азіатскихъ военныхъ округовъ и района степныхъ укрѣпленій* Казанскаго округа.

Расходы по травяному довольствію относятся на особую сумму по интендантской смѣтѣ и исчисляются ежегодно по стоимости 15 фун. сѣна на лошадь въ день и по числу дней, на которое не полагается сухаго фуража. Въ финляндскомъ военномъ округѣ исчисленіе это дѣлается по цѣнамъ, ежегодно опредѣляемымъ военнымъ совѣтомъ. По этому расчету, войскамъ отпускаются *деньги на травяное довольствіе по наличному* (а не по штатному) *числу лошадей*¹⁴⁾: на эти деньги сами войска нанимаютъ луга или покупаютъ траву.

Лошади, которымъ фуражъ отпускается на круглый годъ (360 дней), должны однако, для освѣженія, также довольствоваться травою столько времени, сколько признаютъ нужнымъ полковые командиры, но не долѣе 4-хъ

¹⁴⁾ *Примѣчаніе*. По такому-же расчету—и на лошадей подъемныхъ. Оговорка эта необходима потому, что сухой фуражъ на этихъ лошадей полагается по *штатному* ихъ числу, котораго почти никогда нѣтъ на лицо въ мирное время.

недѣль. Особого отпуска на это не производится: луга занимаются (или трава покупается) на деньги отъ фуражной экономіи, остающейся за время травянаго довольствія. За это время, тѣ войска, которыя получаютъ фуражъ въ натурѣ, могутъ, по желанію, получать деньги по заготовительнымъ цѣнамъ.

Время и сроки травянаго довольствія назначаются по усмотрѣнію главныхъ начальниковъ военныхъ округовъ.

Имъ предоставлено также увеличивать, до 2-хъ мѣсяцевъ въ году, періодъ травянаго довольствія Донскихъ армейскихъ полковъ 1-й очереди, если это признается возможнымъ по мѣстнымъ условіямъ службы.

Войска мобилизованныя, но не выступающія въ походъ, довольствуются травою на общемъ основаніи. Войска-же, назначенныя въ походъ, должны довольствоваться лошадей сухимъ и зерновымъ фуражомъ.

Случай, когда травяное довольствіе не назначается или сокращается.

Не назначается также травяное довольствіе во время лагерныхъ сборовъ и передвиженій. Если-же, по продолжительности ихъ, невозможно назначить травяное довольствіе на весь табельный срокъ въ такое время года, когда есть трава, то срокъ этотъ можетъ быть сокращаемъ, но не иначе, какъ съ утвержденія военнаго совѣта.

Фуражное довольствіе производится *натурою или деньгами*, по усмотрѣнію военнаго совѣта, которому представляется главнымъ интендантомъ ежегодное соображеніе: для какихъ частей заготовить фуражъ и какимъ отпустить деньги на его покупку.

Производство довольствія натурою или деньгами.

Соображенія эти основаны на весьма разнообразныхъ мѣстныхъ условіяхъ. Въ зависимости отъ нихъ, фуражъ заготавливается интендантствомъ для военныхъ округовъ: Петербургскаго, Финляндскаго, Виленскаго, Московскаго и (только овесъ) для Казанскаго. Въ прочихъ военныхъ округахъ войскамъ отпускаются деньги на покупку фуража.

Для заготовленія фуража составляются, утверждаются и исполняются ежегодные планы, также какъ и для провіанта (см. выше). Способъ заготовленія — преимущественно подрядный; но по различнымъ мѣстнымъ условіямъ, примѣняются и другіе способы.

Заготовленіе фуража попеченіемъ интендантства.

Храненіе и выдача фуража войскамъ. Порядокъ требованія приѣма, доставки и расхода. Отчетность.

Заготовленный интендантствомъ фуражъ принимается отъ поставщиковъ въ продовольственные магазины и хранится тамъ по тѣмъ-же правиламъ, какъ и провіантъ. Порядокъ требованія отпуска и приѣма изъ магазиновъ — тотъ-же: но требованія составляются отдѣльно: 1) на овесъ и 2) на сѣно и солому. Споры по браковкѣ фуража разбираются первоначально начальниками дивизій и представляются ими главнымъ начальникамъ военныхъ округовъ, которые или рѣшаютъ споры согласно съ заключеніями начальниковъ дивизій, или-же командируютъ на мѣсто особо-довѣренныхъ лицъ. Въ послѣднемъ случаѣ, расходы по командировкѣ относятся на счетъ виновной стороны. Перевозка фуража изъ магазиновъ въ войска совершается: на разстояніе до 3-хъ верстъ — средствами части; отъ 3—10 верстъ включительно — по довольно сложному расчету. А именно: по числу подъемныхъ и артельныхъ лошадей каждой части и по числу пудовъ полезной работы, опредѣляется общее количество пудовъ фуража, которое каждая часть можетъ перевезти своими средствами; на перевозку остальнаго количества отпускаются деньги по цѣнамъ утверждаемымъ военно-окружными совѣтами (см. прик. по воен. вѣд. 1890 г. № 17 и цирк. Гл. Инт. упр. 1890 г. № 7).

Принятый изъ магазина фуражъ передается въ эскадроны и батареи или прямо изъ магазина, или изъ полковаго цейхауза, по усмотрѣнію полковаго командира: въ обоихъ случаяхъ — офицеромъ, исполняющимъ обязанности квартирмистра. Домашній учетъ фуражу ведется: а) общій полковой — по матеріальной книгѣ квартирмистра; б) въ эскадронахъ и батареяхъ — по фуражнымъ книжкамъ (въ ротахъ — по книжкамъ каптенармусовъ) и по отчетнымъ листамъ. Контрольную отчетность составляютъ полковые отчетные листы, которые ведутся и представляются по правиламъ, установленнымъ для провіанта.

Экономія отъ указной дачи фуража зачитается войскамъ при ближайшемъ отпускѣ и выдается имъ деньгами по заготовительнымъ или по современнымъ справочнымъ цѣнамъ, смотря потому, что для казны выгоднѣе. Деньги эти поступаютъ въ полковую хозяйственную сумму.

Распоряженіемъ интендантства заготавливается фуража ежегодно на сумму 14—16 милліоновъ руб. Въ 1887 году было заготовлено: овса и ячменя 2.138.000 четв., сѣна 12.721.000 пуд. и соломы 3.549.000 пуд., всего на сумму 14.100.000 руб.

Для тѣхъ войскъ, которымъ военный совѣтъ разрѣ- Денежный отпускъ войскамъ на покупку фуража; порядокъ опредѣленія размѣровъ.
шитъ заготовленіе фуража собственнымъ попеченіемъ, ежегодно устанавливаются, властію военно-окружныхъ совѣтовъ, цѣны на два или три періода въ году (въ Кавказскомъ округѣ—на весь годъ), слѣдующимъ порядкомъ:

Въ каждомъ округѣ, передъ истеченіемъ періода, окружной интендантъ поручаетъ своимъ чиновникамъ собрать свѣдѣнія о цѣнахъ на фуражъ въ мѣстахъ расположенія войскъ и въ то-же время требуетъ отъ войскъ цѣны, по которымъ онѣ согласны принять покупку фуража на себя.

Свѣривъ эти цѣны, интендантъ представляетъ общее соображеніе съ проектомъ цѣнъ въ военно-окружной совѣтъ, который имѣетъ право утвердить ихъ окончательно. Окружные интенданты доносятъ главному, какія цѣны утверждены.

Утвержденные цѣны объявляются въ приказѣ по округу и затѣмъ части войскъ доносятъ (по командѣ и прямо окружному интенданту), согласны-ли онѣ принять на себя заготовленіе фуража по этимъ цѣнамъ. Для несогласныхъ фуражъ долженъ быть заготовленъ окружнымъ интендантскимъ управленіемъ, тѣмъ способомъ, который военно-окружнымъ совѣтомъ признается наиболѣе—выгоднымъ.

Право войскъ отказываться отъ заготовленія по утвержденнымъ цѣнамъ, такъ сказать наканунѣ наступленія новаго періода довольствія, крайне неудобно потому, что вынуждаетъ прибѣгать къ спѣшному казенному заготовленію въ неизвѣстномъ заранѣе количествѣ и слѣдовательно—по неизбѣжно-дорогимъ цѣнамъ. Поэтому, для сбереженія расходовъ казны, въ настоящее время испытывается слѣд. способъ выработки періодическихъ *цѣнъ* на фуражъ, *обязательныхъ* для войскъ. Проектныя цѣны сперва разсматриваются особыми ко-

миссіями, назначенными главными начальниками военных округовъ и затѣмъ уже вносятся на утверждение военно-окружнаго совѣта и объявляются въ приказѣ, какъ обязательныя.

Этотъ способъ былъ впервые испытанъ въ 1887 г. въ округахъ: Варшавскомъ и Одесскомъ, въ 1888 г. испытаніе его распространено на округа Виленскій и Московскій, а въ 1889 г. предполагено испытать его и въ остальныхъ округахъ, гдѣ войска покупають фуражъ сами.

Деньги на покупку фуража по утвержденнымъ цѣнамъ требуются войсками также какъ и приварочныя, примѣрною суммою на каждый періодъ довольствія впередъ. Расходы на покупку записываются, по дѣйствительнымъ покупнымъ цѣнамъ, въ денежный журналъ (въ графу хозяйственной суммы) и приходорасходную книгу казначея; экономія отъ утвержденныхъ цѣнъ обращается въ полковую хозяйственную сумму. Учетъ и отчетность по фуражу, какъ домашняя, такъ и контрольная, ведется по вышеизложеннымъ правиламъ; отчетные листы—какъ для приварочныхъ денегъ.

Деньги на воспособленіе хозяйству кавалерійскихъ частей.

Къ фуражному довольствію законъ относитъ еще особую сумму на воспособленіе хозяйству, кавалерійскихъ частей, заготовляющихъ фуражъ собственнымъ попеченіемъ: по 2000 р. на полкъ и по 500 р. на кадръ кавалер. запаса въ годъ. Эти деньги не отпускаются войскамъ, получающимъ фуражъ въ натурѣ.

Отпускъ этотъ установленъ взаменъ надбавокъ къ утвержденнымъ цѣнамъ на фуражъ, которыя производились до 1871 года. войскамъ получавшимъ фуражъ не натурою, а деньгами.

в) Путевое продовольствіе.

Путевое продовольствіе различно для штатныхъ частей и нештатныхъ командъ. Первые довольствуются также, какъ и на мѣстѣ. Нештатныя команды и одиночныя нижніе чины получаютъ кормовыя деньги.

1) Штатныхъ частей.

Штатныя части войскъ (и войсковыя штабы), выходя въ походъ, берутъ съ собой:

1) Провіанта: имѣющія обозъ—на 8 дней, не имѣющія—на 3 дня.

2) Овса (если получаютъ его въ натурѣ): конница—на 4 дня; прочіе роды оружія—на 2 дня.

Остающіеся затѣмъ запасы или передаются войскамъ,

приходящимъ на мѣсто выступающихъ, или сдаются въ магазины подѣ квитанціи; а если новыхъ войскъ не прибываетъ и провіантскаго магазина нѣтъ—то уѣздному воинскому начальнику или особо назначенному лицу.

Запасы эти пополняются на походѣ изъ попутныхъ магазиновъ или изъ складовъ, нарочно устраиваемыхъ индентанствомъ ¹⁵).

Деньги на путевое довольствіе (примѣрными суммами на весь путь) отпускаются: а) если по пути нѣтъ ни магазиновъ, ни складовъ, или запасовъ въ нихъ мало, или разстоянія между ними настолько велики, что запасы должны истощиться на маршѣ; б) на покупку фуража, если войска получаютъ его деньгами.

О мѣрахъ къ обезпеченію путевого довольствія войскамъ сообщается вмѣстѣ съ общимъ распоряженіемъ о передвиженіи.

Покупка провіанта и фуража производится войсками по цѣнамъ, не выше справочныхъ, которыя требуются отъ уѣздныхъ земскихъ управъ ¹⁶).

Если-же приходится превысить справочныя цѣны, то войска должны взять о томъ особыя свидѣтельства отъ сопутствующихъ имъ полицейскихъ чиновниковъ. Последніе доносятъ о дѣйствительныхъ покупныхъ цѣнахъ губернатору, который сообщаетъ ихъ окружному интендантскому управленію.

Во всѣхъ случаяхъ, войска не имѣютъ права покупать провіантъ и фуражъ до тѣхъ поръ, пока собственные запасы не израсходованы или когда ихъ можно получить изъ магазиновъ (складовъ). Если-же необходимость заставляетъ покупать—то отнюдь не болѣе того количества, какое нужно для обезпеченія до ближайшаго магазина (склада).

При переѣздахъ по желѣзнымъ дорогамъ и водою по рѣчнымъ сообщеніямъ, войска продовольствуются также, какъ и на походѣ; при перевозкахъ моремъ (вну-

¹⁵) *Примѣч.* При слѣдованіи въ пустынь—заблаговременно устраиваются склады сухарей.

¹⁶) *Примѣч.* Въ финляндскомъ военномъ округѣ,—по цѣнамъ, утвержденнымъ генераль-губернаторомъ.

треннихъ и заграничныхъ) получаютъ *морскую провизию* на завтракъ, обѣдъ и ужинъ, за которую военное министерство рассчитывается съ морскимъ по заготовительнымъ цѣнамъ, по числу людей и дней плаванія и не принимая въ соображеніе, кто ѣлъ и кто нѣтъ: готовятъ на всѣхъ.

Табель морской провизіи составлена такъ, что на каждый день недѣли вводится нѣкоторое разнообразіе въ пищу на обѣдъ и ужинъ. На *завтракѣ* ежедневно кашница изъ гречневой крупы съ масломъ.

Указная суточная дача слѣдующихъ припасовъ: сухарей 1 ф. 58 з. (вмѣсто нихъ—при всякомъ удобномъ случаѣ хлѣбъ, 2 ф. 30 з.); мяса свѣжаго или соленого 72 з., а два раза въ недѣлю—по 84 з.; крупы гречневой 38 з., а въ постные дни по 76 з.; крупы овсяной, только въ скоромные дни по 10 з.; масла коровьяго (или, за границею, жиру) по 8 или по 10 з. въ разные дни; масла постнаго по 31 з.; гороху, въ постные дни, 96 з.; квашеной капусты, въ скоромные только дни, 30 з.; водки или вина по 1 чаркѣ ($\frac{2}{3}$ къ обѣду, а $\frac{1}{3}$ къ ужину или завтраку) ежедневно; уксусу по $\frac{1}{4}$ чарки только въ скоромные дни; соли $5\frac{1}{7}$ з. Чай, сахаръ, табакъ и мыло, положенные нижнимъ чинамъ судовыхъ командъ флота—не полагаются перевозимымъ нижнимъ чинамъ. Непьющимъ водку (вино) выдается по $4\frac{1}{2}$ коп. за каждую непитую чарку.

Отчетность по путевому продовольствію ведется по отчетнымъ листамъ общеустановленнымъ порядкомъ. Но если приходится переходить изъ одного округа въ другой, то начинается новый отчетный листъ со дня вступленія въ другой округъ. Остающіяся отъ аванса деньги сдаются въ ближайшее казначейство. *Передержки* возвращаются не иначе, какъ по обревизованіи отчетности въ контролѣ, такъ что при представленіи ея войска должны заявлять контрольнымъ палатамъ, какая сдѣлана передержка и откуда взяты деньги на ея покрытие, съ приложеніемъ оправдательныхъ документовъ.

2) Нештатныхъ командъ и одиночныхъ людей.

Нештатныя команды и одиночные люди ¹⁷⁾ продовольствуются покупкою на отпускаемые имъ *кормовыя деньги*.

¹⁷⁾ *Примѣч.* Новобранцы; переводимые, пересылаемые, командированные, уволенные: въ отпускъ для поправленія здоровья; въ запасъ; въ отставку по неспособности или со сверхсрочной службы; казаки выпускаемые на льготу; возвращающіеся на службу изъ продолжительнаго отпуска; конвойные нижніе чины; нижніе чины ремонтныхъ командъ (круглый годъ).

Для передвиженій *по обыкновеннымъ дорогамъ* размѣръ кормовыхъ денегъ устанавливается ежегодно для каждой губерніи. Суточный окладъ составляется изъ стоимости дачи провіанта по мѣстнымъ заготовительнымъ цѣнамъ и мѣстнаго усиленнаго оклада приварочныхъ денегъ. Табель кормовыхъ денегъ составляется въ концѣ каждаго года окружными интендантскими управленіями, утверждается военно-окружными совѣтами и объявляется въ приказѣ по каждому округу не позже 15 Декабря.

Сверхъ кормовыхъ денегъ отпускаются:

а) *Чайное довольствіе* по 3 порціи въ недѣлю на чел:
1) всѣмъ новобранцамъ при слѣдованіи со сборныхъ пунктовъ въ войска партіями; 2) находящимся при нихъ нижнимъ чинамъ; 3) выбраннымъ въ гвардію и 4) возвращающимся изъ учебныхъ войскъ.

б) *Порціонныя* по 20 коп. въ сутки — нижнимъ чинамъ—начальникамъ нештатныхъ командъ (въ томъ числѣ и подпрапорщикамъ и эстандартъ-юнкерамъ, назначаемымъ начальниками партій вмѣсто офицеровъ).

Для нижнихъ чиновъ нѣкоторыхъ вѣдомствъ и для нѣкоторыхъ командировокъ положены особые *постоянные оклады кормовыхъ денегъ*.

А именно: 1) фельдъегерямъ по 2 к. на версту (въ Сибири и Туркестанѣ по 3); 2) жандармамъ по $\frac{1}{10}$ к. на версту по желѣзнымъ дорогамъ и по 1 к. на версту по прочимъ путямъ; 3) нижнимъ чинамъ, командиремымъ по интендантскому вѣдомству начальниками транспортовъ, вмѣсто офицеровъ (чиновниковъ)—по 25 к. въ сутки, а въ Приморской и Амурской областяхъ по 35; 4) фельдшерамъ при нештатныхъ командахъ; сопровождающимъ интендантскіе транспорты; всѣмъ отправляемымъ на почтовыхъ—по 16 к. въ сутки, а въ Приморской и Амурской областяхъ по 25; 5) *нижнимъ чинамъ запаса*, призываемымъ для мобилизаціи или въ учебные и повѣрочные сборы—по 16 к. въ сутки со дня явки, за все время пребыванія на *сборныхъ пунктахъ*.

При передвиженіяхъ *по желѣзнымъ дорогамъ* производится *по 16 коп.* въ сутки.

При перевозкѣ моремъ—по 15 коп., а по Финскому заливу— по 18.

При перевозкѣ на *рѣчныхъ судахъ*—тѣ же оклады, что и по обыкновеннымъ дорогамъ.

Кормовыя деньги требуются: для новобранцевъ и для призываемыхъ изъ запаса—уѣздными воинскими начальниками прямо изъ казначействъ; для всѣхъ прочихъ командъ—командирами отдѣльныхъ частей, черезъ окружныя интендантскія управленія. Потребованныя деньги передаются, при отправленіи командъ, начальникамъ партій: или на весь путь; или до ближайшаго или до послѣдняго губернскаго города; или-же до губернскихъ городовъ, гдѣ пересѣкаются двѣ или нѣсколько желѣзныхъ дорогъ. Въ послѣднихъ случаяхъ кормовыя деньги на дальнѣйшій путь получаютъ отъ уѣздныхъ воинскихъ начальниковъ упомянутыхъ губернскихъ городовъ. Оди-ночнымъ людямъ деньги всегда выдаются на весь путь.

Отчетность по кормовымъ деньгамъ ведется начальниками командъ по шнуровымъ тетрадамъ, получаемымъ при отправленіи, вмѣстѣ съ деньгами, изъ казначействъ или отъ окружныхъ интендантскихъ управленій. По прибытіи на мѣсто и по сдачѣ людей, начальники командъ представляютъ: а) оставшіяся деньги — въ ближайшія казначейства; б) шнуровыя тетради съ оправдательными документами: 1) партій новобранцевъ—командиру части; 2) командъ призванныхъ изъ запаса.—въ ближайшія казначейства; 3) всѣхъ остальныхъ командъ—тѣмъ начальникамъ, которые ихъ отправляли.

Продовольственные запасы особаго назначенія:

Кромѣ продовольственныхъ запасовъ для текущаго довольствія, содержатся еще *запасы особаго назначенія*: а) въ войскахъ и б) въ продовольственныхъ магазинахъ. Назначеніе всѣхъ этихъ запасовъ одно: первоначальное обезпеченіе на случай войны.

а) Содержимые въ войскахъ.

а) *Въ войскахъ*, имѣющихъ казенный обозъ, содержится, для обезпеченія на случай выступленія въ походъ, 8-ми дневный сухарный запасъ на штатное число людей по военному составу. Для испеченія и освѣженія запаса отпускается указная дача муки (2 ф. 25¹/₂ з.) при расположеніи на мѣстѣ и увеличенная дача (2 ф. 56¹/₂ з.)—во время передвиженій.

8-ми дневный сухарный запасъ хранится, по усмотрѣнію командира полка, или при ротахъ (эскадронахъ, батареяхъ), или при полковомъ штабѣ. Онъ освѣжается не менѣе одного раза въ годъ: для этого нижнимъ чинамъ выдаютъ сухари вмѣсто хлѣба, а взаменъ израсходованныхъ сушатся новые.

Въ магазинахъ содержатся запасы особаго назначенія трехъ родовъ: *хозяйственные, крѣпостные и неприкосновенные*. Они учреждаются: 1) для предупрежденія невыгодныхъ экстренныхъ покупокъ хлѣба въ случаѣ внезапнаго увеличенія числа войскъ, при неисправности подрядчиковъ и при неуспѣхѣ торговъ; 2) для обезпеченія на первое время гарнизоновъ крѣпостей и полевыхъ войскъ, сосредоточиваемыхъ по военнымъ обстоятельствамъ. Всѣ запасы особаго назначенія могутъ храниться вмѣстѣ съ запасами для текущаго довольствія, но показываются отдѣльно по магазиннымъ книгамъ.

б) Содержимые въ магазинахъ.

Хозяйственные запасы состоятъ въ измѣняющемся размѣрѣ:

1) Въ одномѣсячной пропорціи — въ 4-хъ внутреннихъ округахъ.

2) Въ 2-хъ мѣсячной — въ 4-хъ западныхъ пограничныхъ округахъ.

3) Въ пропорціи отъ 2—8 мѣсяцевъ и даже до полной годовой, смотря по мѣстнымъ условіямъ — въ отдаленныхъ округахъ.

Размѣръ запасовъ опредѣляется ежегодно при утвержденіи заготовительныхъ плановъ, а распредѣленіе по магазинамъ производится военно-окружными совѣтами, сообразно предвидящейся потребности въ разныхъ пунктахъ.

Отпускъ этихъ запасовъ войскамъ разрѣшается окружными интендантами.

Крѣпостные и неприкосновенные запасы учреждены въ 4-хъ западныхъ пограничныхъ, въ Петербургскомъ и Кавказскомъ военномъ округахъ для обезпеченія войскъ на первое время сосредоточенія и крѣпостей — на слу-

чай осады. Запасы эти содержатся въ зернѣ или въ мукѣ, съ пропорціей крупъ; въ овсѣ и прессованномъ сѣнѣ.

При магазинахъ, гдѣ хранятся запасы этого рода, устроены военно-паровыя мукомольни и хлѣбопекарни, а вблизи нѣкоторыхъ — еще сѣнопрессовальни.

Нормальный размѣръ всѣхъ крѣп. и неприкоснов. запасовъ въ общей сложности, состоитъ изъ 726,865 четв. муки и ржи, 329,084 пуд. сухарей, 45,000 пуд. пшеничныхъ галетъ, 100,282 четв. крупъ, 228,600 четв. овса и 475,000 пуд. прессованнаго сѣна. Это составляетъ мѣсячный запасъ почти для миллионной арміи. А именно: муки и ржи на 646,102 чел.; сухарей на 219,390 чел.; галетъ на 30,000 чел.; итого на 895,492 чел. Овса (по 4 гарнца въ день) на мѣсяць, на 114.300 лошадей; сѣна (по 10 ф. въ день) на мѣсяць, на 63,333 лошади.

Мѣста храненія опредѣляются по указанію военнаго министра главнымъ интендантомъ; заемъ изъ этихъ запасовъ разрѣшается имъ же, только въ самыхъ крайнихъ случаяхъ; освѣженіе — по распоряженію окружныхъ интендантовъ.

Содержаніе значительныхъ запасовъ провіанта и фуража на случай войны — крайне невыгодно: единовременные расходы на ихъ заготовленіе и расширеніе магазиновъ и расходы на храненіе и пополненіе естественной убыли — громадны. Тѣмъ не менѣе приходится мириться съ необходимостью ихъ содержанія, ибо иначе невозможно обезпечить продовольствіе той массы войскъ, которая сосредоточится къ западнымъ границамъ и на Кавказѣ въ случаѣ войны.

Военно-паровыя мукомольни, хлѣбопекарни и сѣнопрессовальни.

Необходимость этого обезпеченія вызвала не только содержаніе запасовъ особаго назначенія, но и устройство (въ западныхъ пограничныхъ округахъ) центральныхъ заведеній для перемола зерна, печенія хлѣба, сушки сухарей и прессованія сѣна. Всѣ эти заведенія пополняютъ запасы особаго назначенія, снабжаютъ текущимъ довольствіемъ расположенныя въ окрестностяхъ войска и, въ случаѣ войны, будутъ служить для обезпеченія продовольственнаго базиса дѣйствующей арміи.

Устройство этихъ заведеній начато въ 1881 г. Въ настоящее время у насъ есть:

16 паровыхъ мукомольныхъ, съ зернохранилищами и (при нѣкоторыхъ) механическими зерноподъемами: Вильна, Ковно, Минскъ, Новогоріевскъ №№ 1 и 2,

Варшава, Брестъ, Ивангородъ, Кіевъ, Ровно, Ковель, Бердичевъ, Одесса, Кременчугъ, Владивостокъ и Новгородъ (Приморской области).

6 паровыхъ хлѣбопекаренъ съ сухаросушилками: Вильна, Минскъ, Варшава (двѣ: городъ и цитадель), Брестъ-Литовскъ и Новогеоргіевскъ. Кромѣ того—Красносельская, дѣйствующая только во время лагернаго сбора.

Сѣнопрессоваленъ 3: Жлобинская, Рѣченская и частная (Воронцова-Вельяминова) близъ ст. Московско-Брестской желѣзной дороги «Лѣсная». Владѣлецъ послѣдней устроилъ ее на свой счетъ, а военное вѣдомство обязалось принимать отъ него, въ теченіи 10 лѣтъ, по 100,000 пудовъ прессованнаго сѣна ежегодно, по 36 коп. пудъ.

Трудность сбереженія сухарей отъ порчи (легко крошатся и вбираютъ въ себя пыль, зародыши насѣкомыхъ и грибовъ) при храненіи и перевозкѣ вызвала попытку замѣнять ихъ *галетами*, которые, имѣя правильную форму и гладкую глазурованную поверхность—хранятся, укупориваются и перевозятся гораздо удобнѣе. Но ржаные галеты очень невкусны и почти не размокаютъ въ водѣ, такъ что испытаніе производится теперь только надъ галетами пшеничными. Оно начато еще въ 1885 г., но оконченнымъ считаться не можетъ, хотя и имѣется запасъ пшеничн. галетъ въ 45,000 пуд.

Галеты людскіе и конскіе.

Конскіе галеты изъ овса были испытаны еще во время войны 1877—78 г. Лошади ѣли ихъ неохотно, но люди—предпочитали конскіе галеты своимъ. Въ настоящее время продолжаются испытанія. На маневрахъ 1888 г. лошади ѣли ихъ тоже весьма неохотно. Тѣмъ не менѣе признано нужнымъ образовать нѣкоторый запасъ конскихъ галетъ (35,000 раціоновъ).

Съ тою же цѣлію обезпеченія войскъ въ военное время, признано необходимымъ имѣть неприкосновенный запасъ 800,000 суточныхъ порцій *консервовъ* мясныхъ и мясорастительныхъ. Консервы введены въ составъ продовольствія нашихъ войскъ въ 1876 г., были уже испытаны во время войны 1877—78 гг. и оказались совершенно неудовлетворительными. Но такъ какъ съ обществомъ „народное продовольствіе“ былъ заключенъ въ 1876 г. контрактъ на 9 лѣтъ, на ежегодную поставку 7¹/₂ милліоновъ порцій—то приходилось скармливать эти консервы войскамъ ¹⁸⁾, обяывая ихъ ежемѣсячно, опредѣленное число дней, ѣсть консервную пищу, вмѣсто свѣжей. Какъ ни старались сдобривать эту пищу (установленъ былъ даже добавочный отпускъ по 1 коп. на чел. въ день въ дни консервной пищи), она всетаки оставалась невкусною, малопитательною и иногда—даже вредною для здоровья.

Консервы.

¹⁸⁾ Консервы хранились въ продовольственныхъ магазинахъ всѣхъ главныхъ городовъ европейскихъ военныхъ округовъ, такъ что потреблять консервы, для освѣженія запаса, приходилось значительной части войскъ.

Вслѣдствіе этого, въ 1880 г. контрактъ съ обществомъ „народное продовольствіе“ былъ расторгнутъ и войска избавлены отъ обязательства ѣсть консервы. Но вмѣстѣ съ тѣмъ начался рядъ новыхъ опытовъ, съ цѣлю изысканія наилучшаго состава консервовъ. Лучше всѣхъ оказались консервы завода Азибера, заключающіе въ себѣ все количество пищевыхъ веществъ, необходимое для полнаго насыщенія при самой усиленной работѣ. По отзыву гигиенической лабораторіи военно-медицинской академіи, консервы эти могутъ очень долго сохраняться безъ порчи. Запасъ консервовъ похлебки и мяса на 2 дня вѣситъ 3 ф., а на 3 дня—почти 5 ф.; на приготовленіе пищи въ котелкахъ нужно всего 15 минутъ. Испытанія въ Петербургскомъ, Варшавскомъ и Кіевскомъ округахъ, а затѣмъ на большихъ маневрахъ 1886 (войскъ Варшавскаго, Виленскаго и Одесскаго округовъ) и 1888 г.г. (войска Кіевскаго и Одесскаго округовъ)—дали вполне хорошіе результаты. Поэтому и рѣшено довести запасъ консервовъ Азибера до 800.000 порцій и вмѣстѣ съ тѣмъ продолжать изслѣдованіе консервовъ, предлагаемыхъ другими изобрѣтателями (19).

Такимъ образомъ (если можно вполне положиться на искренность одобренія нижнихъ чиновъ, отзывы которыхъ о производимыхъ надъ ними опытахъ всегда зависятъ оттого, кто и какъ спрашиваетъ ихъ мнѣніе) у насъ разрѣшена весьма важная задача: изобрѣтены консервы, не только вполне питательные, но и приравленные къ солдатскому вкусу. Но въ разрѣшеніи вопроса о консервномъ довольствіи есть еще одна громадная трудность, преодолѣть которую едва-ли будетъ возможно. Мы говоримъ о массовомъ приготовленіи консервовъ, когда они понадобятся въ военное время на спѣхъ. При производствѣ опытовъ на досугъ мирнаго времени, конечно можно услѣдить чуть не за каждою жестянкою: но когда наступитъ горячка мобилизаціи и начнется война—тщательное приготовленіе консервовъ

(19) На пробу заказаны: 1) купцу Миллеру—консервы приготовленные при низкихъ температурахъ и сухіе консервы въ порошкахъ; 2) г. Вербицкому—сухіе мясорастительные консервы.

и точное изслѣдованіе ихъ при приѣмѣ—сдѣлается безусловно невозможнымъ. Для злоупотребленій на счетъ казны и солдатскаго желудка откроется самое широкое поле. Какъ оградить войска отъ недоброкачественныхъ консервовъ? вотъ вопросъ, разрѣшеніе котораго еще важнѣе, чѣмъ изобрѣтеніе вкусныхъ и питательныхъ образцовъ.

Сверхъ того необходимо твердо помнить: самые лучшіе консервы всетаки не могутъ замѣнить даже посредственной свѣжей пищи. Поэтому и на войнѣ консервы должны употребляться лишь въ случаѣ совершенной невозможности достать свѣжее мясо.

Въ иностранныхъ арміяхъ на продовольствіе нижнихъ чиновъ отпускается:

1) *Готовый хлѣбъ*, изъ казенныхъ или законтракт-ванныхъ вольныхъ хлѣбопекаренъ (мука заготавливается интендантствомъ).

2) *Приварочныя деньги* на покупку прочихъ съѣстныхъ припасовъ.

3) Въ нѣкоторыхъ случаяхъ, — *сѣстные припасы въ натурѣ*, вмѣсто приварочныхъ денегъ.

1) *Суточная дача хлѣба:*

Въ Германіи 750 граммовъ ржаного, т. е. 1,83 русск. ф.

— Австріи 875 граммовъ пеклеваннаго хлѣба 2,30 —

Во Франціи 1000 гр. бѣлаго хлѣба 2,45 русск. ф. ⁽²⁰⁾.

Выдача хлѣба производится: въ Германіи 4-хъ, въ Австріи 5-ти, во Франціи 2—3-хъ дневными порціями. Въ видѣ исключенія для отдѣльныхъ лицъ, (а не цѣлыхъ частей войскъ), въ Германіи и въ Австріи дозволяется замѣна хлѣба деньгами въ размѣрѣ, опредѣляемомъ на каждое полугодіе впередъ.

2) *Приварочныя деньги* на покупку прочихъ съѣстныхъ припасовъ отпускаются: 1) въ германской и французской (а также англійской) арміяхъ — въ видѣ періодически — измѣняющейся прибавки къ постоянному вычету ⁽²¹⁾

II) Продовольствіе нижнихъ чиновъ въ германской, австрійской и французской арміяхъ.

1) Хлѣбъ.

2) Приварочное довольствіе.

⁽²⁰⁾ Въ итальянской арміи — 735 грам. Меньше всего — въ Англии: 453 грам, но за-то тамъ наибольшая мясная дача и крупная денежная прибавка на улучшеніе пищи.

⁽²¹⁾ Система вычетовъ — остатокъ старины, когда каждый солдатъ долженъ былъ продовольствоваться собственнымъ попеченіемъ.

изъ жалованья нижнихъ чиновъ; 2) въ австрійской арміи — какъ и у насъ, особыми окладами.

а) Германской арміи.

а) *Въ германской арміи* изъ жалованья всѣхъ нижнихъ чиновъ (безъ различія званій) дѣлается ежемѣсячный вычетъ по 3,9 марки, т. е. 46,3 марки въ годъ (13 пфен. въ сутки) и въ дополненіе къ сему отпускается отъ казны посуточный прибавочный окладъ (*Verpflegungszuschuss*), опредѣляемый на каждые 3 мѣсяца впередъ въ зависимости отъ справочныхъ цѣнъ на съѣстные припасы ²²⁾ по каждому городу и мѣстечку особо.

Размѣры прибавочнаго оклада (по свѣдѣніямъ за 1-ю четверть 1889 г.) — отъ 7—20 пфен. въ сутки на чел. смотря по мѣстностямъ: въ этомъ окладѣ заключается и постоянный добавочный отпускъ на завтракъ (3 пф.), установленный съ 1872 года. Унтеръ-офицерамъ полагается полуторный окладъ.

Слѣдовательно весь приварочный окладъ германскаго солдата — отъ 20—33 пф., а въ среднемъ — 27 пф. въ сутки (почти 8½ коп. по нарицательной цѣнѣ).

Общій порядокъ продовольствія изъ котла.

Хозяйство по приварочному довольствію — общее для цѣлаго баталіона въ пѣхотѣ, полка въ кавалеріи, отдѣленія въ артиллеріи. Продовольствіемъ завѣдываетъ *хозяйственная коммиссія* (*Menage-commission*). Предсѣдатель (капитанъ) и члены (1 младшій офицеръ, 2 унтеръ-офицера и нѣсколько ефрейторовъ и рядовыхъ) назначаются баталіоннымъ командиромъ (полковымъ — въ кавалеріи).

Деньги на расходы отпускаются въ распоряженіе коммиссіи примѣрными авансами изъ *свѣтлой суммы* (*Menagefonds*), въ которую поступаютъ, кромѣ вычетовъ изъ жалованья и прибавочныхъ продовольственныхъ окладовъ, всѣ деньги, выручаемыя отъ продажи костей, жиру, говяжьихъ и кухонныхъ отбросовъ. Сумма эта составляетъ собственность нижнихъ чиновъ каждаго баталіона (кавалер. полка, артилл. отдѣленія) и можетъ быть расходуема только по прямому назначенію ²³⁾.

²²⁾ Указная обыкновенная суточная дача съѣстныхъ припасовъ (*kleine victualienportion*): говядины 150 гр., рису 90 гр. (или крупы 120 гр., или гороху 230 гр., или картофелю 1500 гр.) и соли 25 гр.

²³⁾ Покупка и ремонтъ кухонной посуды и принадлежностей производится изъ особой запасной суммы, накапливаемой ежегодными сбереженіями (*Ersparnissfonds*).

Выборъ способовъ пріобрѣтенія съѣстныхъ припасовъ предоставляется усмотрѣнію комсисіи. Преимущественно (по укоренившемся обычаю) заключаются контракты съ подрядчиками, хотя покупка хозяйственнымъ способомъ гораздо выгоднѣе. Для варки пищи назначается необходимое число нижнихъ чиновъ подъ присмотромъ особаго унтеръ-офицера: въ награду за труды, съ этихъ людей не дѣлается вычета изъ жалованья (т. е. они получаютъ за труды по 3,9 марки въ мѣсяць). За качество варки отвѣчаетъ комиссія. Пища дается 3 раза въ день: на завтракъ — супъ или молочный кофе; на обѣдъ — супъ (или горохъ, бобы, чечевица, картофель, молочная рисовая каша и т. д.) и около $\frac{1}{3}$ ф. (150 грам.) говядины; на ужинъ — супъ или каша.

При расположеніи по обывательскимъ квартирамъ частями меньше баталіона (кавал. полка, артилл. отдѣленія), а также во время передвиженій — нижніе чины продовольствуются отъ домохозяевъ, которые обязаны давать имъ горячую пищу три раза въ день въ томъ-же количествѣ, въ какомъ полагается при продовольствіи изъ котла (см. примѣч. 22). Размѣръ посуточного вознагражденія домохозяевамъ опредѣляется на каждый годъ впередъ различный, смотря по мѣстностямъ. Иногда и хлѣбъ получается отъ домохозяевъ и тогда имъ производится добавочная плата въ указномъ размѣрѣ, опредѣляемомъ также на годъ впередъ.

Въ австрійской арміи полагаются особые приварочные оклады (Menagegeld), опредѣляемые на каждый мѣсяцъ впередъ по соображенію со справочными цѣнами мелочной торговли ²⁴⁾ во всѣхъ мѣстахъ расположенія войскъ. Суточный окладъ — въ предѣлахъ отъ 10 — 18 крейц. слѣд. средній окладъ — 14 крейц. или 8,7 коп. по нарицат. цѣнѣ.

Хозяйство и варка пищи — по ротнo (по эскадронно), на попеченіи ротныхъ командировъ; приварочныя деньги отпускаются вмѣстѣ съ жалованьемъ нижнихъ чиновъ, т. е. на каждые 6 дней впередъ.

²⁴⁾ Указная дача австрійскаго солдата: 190 гр. говядины; муки 95 гр.; картофеля 560 гр.; гороха (чечевицы, бобовъ) 70 гр.; луку (чесноку) 10 гр.; крупы 140 гр.; сала 20 гр.; (или жиру 10 гр.); соли 20 гр. и перцу 5 гр.

в) Французской арміи)

Во французской армии, какъ и въ германской, изъ жалованья нижнихъ чиновъ производятся вычеты на продовольствіе и въ дополненіе — добавочный окладъ. Размѣръ вычета допускается различный, по назначенію командировъ отдѣльныхъ частей, но съ тѣмъ, чтобы онъ не превосходилъ указной предѣльной нормы—33 сантимъ въ сутки (9,90 фр. въ мѣсяць, 120,45 фр. въ годъ). Добавочный окладъ опредѣляется на каждые три мѣсяца впередъ, по справочнымъ цѣнамъ, для каждаго города особо. Средній размѣръ—17 сант., такъ что весь приварочный окладъ составляетъ около 50 сант. въ сутки, или 12¹/₂ коп. по нарицательной цѣнѣ ²⁵).

Хозяйство по приварочному довольствію—общее для каждой отдѣльной части. Хотя деньги на продовольствіе и поступаютъ въ съѣстные суммы (masse ordinaire) ротъ, эскадроновъ и батарей, но завѣдываніе этими суммами и закупка съѣстныхъ припасовъ лежитъ на обязанности полковыхъ хозяйственныхъ совѣтовъ. (Conseil administratif). Самый дорогой продуктъ, говядину, не приходится покупать даже полковымъ совѣтамъ она принимается ими отъ подрядчиковъ, съ которыми заключаетъ контракты на поставку само военное министерство. Для всѣхъ войскъ, расположенныхъ въ одномъ и томъ-же департаментѣ, подрядъ на поставку говядины сдается обыкновенно въ однѣ руки, для удешевленія цѣны.

Варка пищи производится по роту. Горячая пища дается два раза въ день: около 11 ч. утра супъ, овощи и ¹/₂ ф. говядины. Между 5—6 ч. дня—супъ и овощи. Кофе по утрамъ дается только тогда, когда позволяютъ средства.

3) Случай отпуска съѣстныхъ припасовъ въ натурѣ, вмѣсто приварочныхъ денегъ.

Въ нѣкоторыхъ случаяхъ, отпускъ приварочныхъ денегъ замѣняется казеннымъ отпускомъ съѣстныхъ припасовъ въ натурѣ отъ интендантства. А именно — во время большихъ сборовъ, маневровъ и военныхъ экспедицій.

Въ германской арміи существуютъ на эти случаи слѣд. положенія:

²⁵) Указная дача французскаго солдата: 300 гр. говядины, 100 гр. свѣжихъ овощей и 30 гр. рису (или крупы и т. д.).

а) При расположении войск на временных квартирах (im Cantonnement), съѣстные припасы отпускаются въ натурѣ, обыкновенными указными дачами на человека (kleine victualienportion, см. выше, примѣч. 22-е).

б) Во время больших сборовъ и маневровъ — отпускается дача усиленная (grosse Victualienportion)²⁶).

Въ обоихъ случаяхъ удерживаются въ пользу казны, по числу дней довольствія въ натурѣ, посуточные вычеты изъ жалованья и добавочные продовольственные оклады. Офицерамъ предоставляется право требовать себѣ полную указную дачу хлѣба и съѣстныхъ припасовъ, съ уплатою по 1/2 марки (15 1/2 коп.) въ сутки.

Фуражное довольствіе производится во всѣхъ иностранныхъ арміяхъ всегда въ натурѣ отъ интендантства и на полное число дней въ году. Размѣры указныхъ дачъ (раціоновъ) различаются: 1) по сортамъ лошадей и 2) для каждаго сорта: а) обыкновенная дача при расположеніи на мѣстѣ; б) усиленная во время передвиженій, большихъ сборовъ и маневровъ и в) дача военного времени. Съ увеличеніемъ дачи овса — соответственно уменьшаются дачи сѣна и соломы (во время передвиженій и въ военное время).

III) Фуражное довольствіе иностранныхъ армій.

Въ Германіи три раціона: большой, средній и малый. Разница между ними — въ дачѣ овса; дачи сѣна и соломы почти одинаковы. Солома идетъ не на подстилку, а въ кормъ.

Суточная дача въ килограммахъ:

	Овса.	Сѣна.	Соломы.
1) На мѣстѣ: большой раціонъ	5,5.	{ по 2,5.	{ по 3,5.
средній "	5,15.		
малый "	4,75.		
2) Во время передвиж. и сборовъ:			
большой раціонъ.	5,75.	по 1,55.	{ по 1,75.
средній "	5,5.	{ по 1,5.	
малый "	5.		
3) Во время маневровъ:			
большой раціонъ	6,15.	{ по 1,50.	{ по 1,75.
средній "	5.		
малый "	не полагается.		
4) Въ военное время для всей кавалеріи одинъ и тотъ же раціонъ.	6.	1,5.	1,5.

²⁶ Составъ усиленной дачи съѣстныхъ припасовъ: 250 гр. говядины, 150 гр. жиру или сала, 125 гр. рису или крупы; (или 250 гр. гороху, бобовъ или чечевицы; или 2000 гр. картофеля), 25 гр. соли и 15 гр. жаренаго кофе. При консервномъ довольствіи: мясная порція 150 гр., овощей 112,5 гр., картофеля 750 гр. и соли 10 гр.

По сортамъ лошадей, дачи слѣдующія:

Въ мирное время: большой раціонъ производится лошадямъ гвардейской кавалеріи, всей артиллеріи, кирасирскихъ полковъ и обозныхъ войскъ; *средній*—уланскимъ; *малый* (а во время маневровъ—средній)—всѣмъ остальнымъ лошадямъ.

Въ военное время всѣмъ лошадямъ *большой* раціонъ.

Молодые лошади, въ 1-й годъ службы, получаютъ усиленную дачу овса: большой и средній раціонъ 5,9, легкій 5,5 килогр., т. е. на 0,4 и 0,75 килогр. больше.

Въ Австріи опредѣлена одна *нормальная* суточная дача овса (portion) въ 770 центилитровъ; одна дача подстилочной соломы въ 1700 центил. и *три дачи сѣна*: 3400, 4500 и 5600 центил.

Нормальная суточная дача овса полагается только *верховымъ* лошадямъ *пѣхоты* и *обозныхъ* войскъ, при расположеніи на мѣстѣ въ мирное время. *Всѣ остальные лошади* получаютъ $1\frac{1}{4}$ *нормальную* дачу, т. е. 965 центил. въ день; а *обознымъ лошадямъ*, за время передвиженій съ *полною нагрузкою*, полагается $1\frac{1}{2}$ дача овса, т. е. 1155 центил.

Дача сѣна: а) по 5600 центил. въ день—обознымъ лошадямъ во время передвиженій съ *полною нагрузкою*; офицерскимъ *верховымъ* лошадямъ во время лагерныхъ сборовъ и передвиженій; упряжнымъ артиллерійскимъ лошадямъ во время учебныхъ сборовъ. б) По 4500 центил.: всѣмъ упряжнымъ артиллерійскимъ, а также обознымъ и офицерскимъ *верховымъ* лошадямъ, при обыкновенныхъ условіяхъ мирнаго времени; б) по 3400 центил.: *верховымъ* лошадямъ кавалеріи и артиллеріи.

Солома отпускается: *рубленая*, на прибавку корма для артиллерійскихъ упряжныхъ и обозныхъ лошадей по 850 центил. въ день; и *подстилочная*, всѣмъ безъ исключенія лошадямъ, по 1700 центил. въ день.

Во Франціи лошади раздѣлены по сортамъ на три разряда и по каждому разряду различныя дачи: 1) при расположеніи на мѣстѣ въ мирное время (въ ремонтныхъ депо—дача усиленная); 2) во время маневровъ: а) при расположеніи въ конюшняхъ и б) бивакомъ; 3) при морскихъ перевозкахъ; 4) при перевозкахъ по желѣзнымъ дорогамъ; 5) при передвиженіяхъ по обыкновеннымъ дорогамъ; 6) во время травянаго довольствія и 7) въ военное время.

Къ 1-му разряду относятся лошади: генераловъ; кирасирскихъ полковъ и конныхъ батарей; ко 2-му: всей остальной артиллеріи, генеральнаго штаба, драгунскихъ полковъ, понтонныхъ парковъ и обозныхъ эскадроновъ; къ 3-му всѣ остальные лошади. Мулы отнесены къ особому, 4-му разряду (см. таблицу на прилагаемомъ листкѣ, *дополненіе стр. 158*).

Сравненіе продовольствія нашей арміи съ иностранными.

Въ заключеніе этой главы—краткое сравненіе нашей арміи съ иностранными.

Довольствіе хлѣбомъ вездѣ отдѣляется отъ довольствія прочими съѣстными припасами. Мука для хлѣба вездѣ покупается оптомъ по распоряженію интендантства и хранится въ его вѣдѣніи впродъ до отпуска. Хлѣбопеченіе производится въ войскахъ только нашей арміи; всѣ прочія получаютъ уже готовый хлѣбъ. Покупка приварочныхъ припасовъ и варка пици вездѣ предоставлены самимъ войскамъ, получающимъ на это

Во французской арміи:	I разрядъ:			II разрядъ:			III разрядъ:		
	Овса. к и	Сѣна. л	Сол. о	Овса. г	Сѣна. р	Сол. а	Овса. м	Сѣна. м о	Сол. в ъ.
1) Въ мирное время на мѣстѣ . . .	5,25	3,5	4	5	2,5	3,5	4,5	2,5	3,5
2) На маневрахъ: а) въ конюшняхъ.	5,25	4	3,5	5	2,5	3,5	4,5	2,5	3,5
б) бивакомъ	5,75	4,5	—	5,5	3,5	—	5	3,5	—
3) Въ морѣ (вмѣсто овса—ячмень) .	4	3,5	—	3,5	3	—	3,25	2,5	—
4) По желѣзной дорогѣ	2	5	—	2	5	—	2	5	—
5) Въ походѣ (въ мирное время) .	5,75	4,50	—	5,5	3,5	—	5	3,5	—
6) На травѣ	3	50	2,5	2,5	45	2,5	2	40	2,5
7) Въ военное время	5,75	3,50	2,25	5,5	2,5	2	5	2,5	2

Показанная въ таблицѣ дача соломы идетъ не на подстилку, а въ кормъ. Вообще, во всѣхъ иностранныхъ арміяхъ, къ корму всегда прибавляется солома, такъ какъ лошади при этомъ меньше пьютъ, меньше потѣютъ и становятся выносливѣе.

Изъ вышеприведенныхъ таблицъ видно также, что вездѣ признается необходимымъ видоизмѣнять дачу соответственно количеству работы лошадей. Нельзя не согласиться, что это есть основное правило надлежащаго питанія.

См. стр. 158.

деньги. Фуражное довольствіе производится въ иностранныхъ арміяхъ исключительно натурою, а у насъ—иногда натурою, иногда деньгами, смотря по мѣстнымъ условіямъ.

Хлѣбопеченіе. Съ теоретической точки зрѣнія, централизація его безусловно выгоднѣе во всѣхъ отношеніяхъ. Полковое и ротное хозяйство значительно проще, число отвлекаемыхъ отъ строя рабочихъ рукъ гораздо меньше, въ топливѣ экономія серьезная, устройство печей и приемы хлѣбопеченія могутъ быть легче и серьезнѣе усовершенствованы, такъ что въ общемъ результатъ хлѣбъ долженъ выходить лучше и обходится гораздо дешевле. Сверхъ того, при централизаціи хлѣбопеченія въ особыхъ пекарняхъ, можно надежнѣе обезпечить заблаговременное заготовленіе запасовъ на случай мобилизаціи и для текущаго довольствія дѣйствующей арміи въ районахъ сосредоточенія. Наконецъ—при центральныхъ хлѣбопекарняхъ можно удобнѣе устроить: въ мирное время подготовку кадровъ хлѣбопекарныхъ командъ и неприкосновенные запасы ихъ имущества и обоза; а при мобилизаціи—быстрое развертываніе и формированіе этихъ командъ по штатамъ военного времени.

Въ иностранныхъ арміяхъ вся совокупность мѣстныхъ и бытовыхъ условій вполне благопріятствуетъ полному отдѣленію хлѣбопеченія отъ войсковаго хозяйства. У насъ—же, по многимъ причинамъ, домашнее хлѣбопеченіе имѣетъ свои безспорно-выгодныя стороны. Главное достоинство нашей системы то, что она ровесница нашей регулярной арміи, которая всегда пекла хлѣбъ сама и порядкомъ этимъ вполне довольна. Эта такая данная, къ которой никогда и ни въ чемъ нельзя относиться слегка: коренная ломка укоренившихся обычаевъ рѣдко приводитъ къ добру. Далѣе: условія расквартированія значительнаго числа нашихъ войскъ таковы, что только полная хозяйственная самостоятельность можетъ обезпечить матеріальное ихъ благоустройство; притомъ—же, по мѣстнымъ условіямъ, хлѣбопеченіе въ особыхъ пекарняхъ обошлось бы во многихъ случаяхъ гораздо дороже домашняго. Наконецъ, при недостаточности и даже отсутствіи ка-

зеннаго отпуска на разныя хозяйственныя нужды, — экономія отъ припека, остающаяся при домашнемъ хлѣбопеченіи въ пользу войскъ, составляетъ для нихъ жизненную потребность: лишить войска этого дохода — значитъ въ корнѣ подорвать матеріальное ихъ положеніе и отнять возможность сводить концы съ концами.

Послѣдняя причина конечно ненормальна: гораздо естественнѣе было-бы дать средства на покрытіе хозяйственныхъ недохватовъ, возмѣстивъ этотъ новый расходъ обращеніемъ экономическаго провіанта въ пользу казны. Но это легче сказать, чѣмъ сдѣлать.

Всѣмъ извѣстно, что соблюсти выгоды казны у насъ необычайно трудно. На бумагѣ онѣ высчитываются очень ясно и точно, но на дѣлѣ всегда выходитъ такъ, что новый расходъ введутъ, а ожидаемыхъ отъ него косвенныхъ выгодъ или совсѣмъ не оказывается, или онѣ ничтожны. Русская казна, какія-бы ей ни сулились сбереженія, роковымъ образомъ всегда остается въ убыткѣ. Одного этого достаточно, чтобы отнестись къ преобразованію нашей системы хлѣбопеченія съ величайшею осторожностью.

Казалось-бы, на что очевиднѣе выгоды сосредоточенія хлѣбопеченія въ 4-хъ полковыхъ печахъ вмѣсто 16-ти ротныхъ. А между тѣмъ на самомъ дѣлѣ, во многихъ частяхъ войскъ, вышла не выгода, а убытокъ для ротъ, такъ какъ общимъ полковымъ хлѣбопеченіемъ руководятъ лица, незаинтересованныя непосредственно въ экономіи отъ дровъ и отъ припека. Чего-же можно было-бы ожидать отъ передачи хлѣбопеченія въ руки лицъ, совершенно постороннихъ войскамъ, когда даже полковое управленіе не всегда принимаетъ близко къ сердцу насущные интересы своихъ же ротъ.

По моему, не слѣдуетъ трогать старинную нашу систему. Гдѣ по мѣстнымъ и стратегическимъ условіямъ нужно — тамъ у насъ уже устроены военно-паровыя хлѣбопекарни въ необходимомъ числѣ: сосѣднія съ ними войска получаютъ готовый хлѣбъ и въ мирное время. А гдѣ нѣтъ необходимости въ центральныхъ пекарняхъ —

лучше оставить старинный порядокъ: онъ уже не разъ выручалъ и впредь будетъ выручать наши войска въ трудныя времена.

Размѣры хлѣбной дачи въ нашей арміи больше, чѣмъ *Размѣры хлѣбной дачи*, гдѣ-либо. Во Франціи слишкомъ на $\frac{1}{2}$ ф. меньше (а такъ какъ это бѣлый хлѣбъ, то по степени питательности—еще меньше), въ Австріи 2,3 ф., въ Германіи только 1,83 ф. Наша дача дѣйствительно нѣсколько превышаетъ аппетитъ средняго человѣка (не даромъ-же она установлена по личному опыту самимъ Петромъ Великимъ), но тѣмъ не менѣе урѣзывать ее не слѣдуетъ. Во 1-хъ русскіе простолюдины привыкли насыщаться преимущественно хлѣбомъ; во 2-хъ недоѣдъ бываетъ только при обыкновенныхъ условіяхъ казарменной жизни (да и то онъ часто искусственный, чтобы выгадать остатокъ хлѣба на продажу и вырученныя копѣйки употребить на разныя мелкія обиходныя нужды), а во время усиленныхъ лѣтнихъ занятій и въ походахъ—большинство съѣдаетъ дачу цѣликомъ. Въ 3-хъ наконецъ—въ иностранныхъ арміяхъ количество приварочныхъ припасовъ больше и выборъ ихъ разнообразнѣе.

Многихъ очень соблазняетъ мысль уменьшить хлѣбную дачу и вознаграждать за то солдата денежною прибавкою, а казну—сбереженіемъ той косвенной потери, которую она несетъ отъ продажи недоѣда. Отнять у солдата то, что есть—конечно не долго: но останется ли онъ отъ этого въ выигрышѣ—это болѣе, чѣмъ сомнительно. Казна-же навѣрное ничего не выиграетъ, ибо теперешнюю потерю на излишкѣ заготовляемой муки можно учесть только теоретически, принимая гадательныя данныя за безспорныя.

Система приварочнаго довольствія вездѣ одна: денежный отпускъ войскамъ на покупку съѣстныхъ припасовъ. Разница лишь въ томъ, что у насъ и въ Австріи приварочный окладъ опредѣляется особый, а въ Германіи и во Франціи слагается изъ постояннаго вычета съ солдатъ и изъ добавочнаго оклада. Уже было сказано, что послѣдній способъ есть анахронизмъ и сохранился

Приварочное довольствіе.

лишь по рутинѣ. Конечно, полное отдѣленіе приварочнаго оклада отъ жалованья гораздо основательнѣе.

Способъ опредѣленія размѣровъ приварочныхъ окладовъ, по существу, тоже вездѣ одинаковъ. Въ принципѣ признается безспорнымъ, что солдатъ долженъ получать извѣстную суточную дачу съѣстныхъ припасовъ независимо отъ ихъ рыночной цѣны и что вслѣдствіе этого—оклады должны періодически измѣняться въ зависимости отъ цѣнъ на тѣхъ именно рынкахъ, которые находятся въ мѣстахъ квартированія войскъ.

Но по экономическимъ соображеніямъ принципъ этотъ ни у насъ, ни въ иностранныхъ арміяхъ вполнѣ не примѣняется. Вездѣ указная дача (у насъ—нормальная раскладка) съѣстныхъ припасовъ сведена на *minimum* того, что требуется для полного насыщенія человѣка, въ расчетѣ на то, что въ массѣ—большіе аппетиты уравниваются малыми; точно также и справочныя цѣны на припасы берутся минимальныя, опять-таки въ расчетѣ на удешевленіе цѣнъ при оптовыхъ покупкахъ.

Оба соображенія безспорно правильны, но только до извѣстнаго предѣла. Вся суть слѣдовательно въ томъ, чтобы не перейти этотъ предѣлъ. Между тѣмъ, экономическія соображенія часто заставляютъ не только переходить, но даже игнорировать его. Вслѣдствіе этого, приварочные оклады зачастую бываютъ такъ малы, что приходится выгадывать или на количествѣ (кормить не досыта), или на качествѣ (давая пищу малопитательную, но дешевую). То и другое идетъ въ прямой ущербъ силамъ и здоровью солдатъ.

При нашей сравнительной бѣдности, мы конечно значительно уступаемъ иностраннымъ арміямъ по размѣрамъ приварочныхъ окладовъ. Нашъ средній обыкновенный окладъ—5,9 коп.²⁷⁾, тогда какъ германскій—8,5 коп., австрійскій—8,7, а французскій—12,5 коп.; если же принять во вниманіе, что переводъ на наши деньги сдѣланъ по нарицательной цѣнѣ, то нашъ окладъ окажется еще

²⁷⁾ Принимая въ среднемъ выводѣ и приварочные оклады такихъ исключительныхъ мѣстностей, какъ Закаспійская область и Приамурскій военный округъ. Если откинуть высокіе оклады этихъ мѣстностей—средній приварочный окладъ значительно понизится.

меньше. Дешевизна съѣстныхъ припасовъ въ Россіи сравнительно съ западною Европою все-таки не можетъ уравниваться столь большой разницы.

Но не смотря на это, мы никогда не рѣшимся утверждать, что нашъ солдатъ ѣсть хуже и меньше иностраннаго. Можно даже положительно сказать, что нашъ солдатъ никогда не промѣняетъ свою грубую пищу на улучшенную иностранную. Конечно, тоже самое будетъ и наоборотъ, такъ что, повидимому, утвержденіе наше ровно ничего не доказываетъ.

Но всѣ сравненія склоняются въ нашу пользу однимъ соображеніемъ отрицательнаго свойства, а именно: большинство нашихъ солдатъ на службѣ все-таки ѣсть лучше, чѣмъ дома, а въ иностранныхъ арміяхъ наоборотъ. Поэтому наприм. французскій солдатъ, относительно, питается гораздо хуже нашего²⁸⁾, несмотря на то, что его пища стоитъ слишкомъ вдвое дороже пищи нашего солдата, даже по нарицательной цѣнѣ рубля. Тоже самое можно сказать и о большинствѣ германскихъ солдатъ; только въ Австріи есть мѣстности на столько бѣдныя, что обычная пища жителей уступаетъ солдатской и въ качествѣ и въ количествѣ.

Приходя къ столь утѣшительному для насъ заключенію, мы не можемъ однако на немъ успокоиться. Все-таки нельзя забывать, что всѣ вообще войска наши лишь съ величайшими усиліями сводятъ концы съ концами по приварочному довольствію, а нѣкоторыя части и совсѣмъ не могутъ справиться со своими приварочными окладами, несмотря на добавочный отпускъ по 1 коп. на чел. въ день. Приходится безъ остатка расходовать запасы артельныхъ суммъ, пополнять дефициты усиленными вольными работами и т. д. За всѣмъ тѣмъ и составъ нашей пищи оставляетъ же-

²⁸⁾ *Кирль*, въ своемъ сочиненіи «L'alimentation du soldat», доказываетъ цѣлымъ рядомъ статистическихъ данныхъ, что французскій солдатъ ѣсть гораздо хуже крестьянина и рабочаго, во всѣхъ безъ исключенія мѣстностяхъ. Между прочимъ приводятся чрезвычайно интересныя меню обычной пищи французскихъ крестьянъ въ разныхъ провинціяхъ.

латъ весьма многого въ смыслѣ надлежащей питательности ²⁹⁾).

Фуражное довольствіе.

Фуражное довольствіе нашей арміи рѣзко отличается отъ иностранныхъ. У насъ не признается необходимость усиленной дачи овса во время передвиженій и въ военное время: дача всегда одна и таже ³⁰⁾, тогда какъ во всѣхъ иностранныхъ арміяхъ она увеличивается сообразно съ количествомъ работы лошадей. Затѣмъ: дача овса полагается круглый годъ лишь въ видѣ исключенія для нѣкоторыхъ категорій лошадей и то при непремѣнномъ условіи полученія фуража натурою изъ магазиновъ. Большинство же лошадей отъ 36—95 дней въ году должны довольствоваться травою. Подъемнымъ лошадямъ назначена (за исключеніемъ военнаго времени) наименьшая изъ всѣхъ дачъ и то на 270 дней въ году, тогда какъ въ иностранныхъ арміяхъ, наоборотъ, онѣ получаютъ дачу наибольшую. Травяное довольствіе обусловливается только экономическими соображеніями. Польза отъ травы можетъ быть только весною и въ началѣ лѣта и то, если лошадь съѣдаетъ около 2-хъ пудовъ въ день. Между тѣмъ, назначать травяное довольствіе можно лишь осенью, по окончаніи лѣтнихъ занятій, когда трава уже никуда не годится. Въ добавокъ, размѣръ отпуска на травяное довольствіе ограниченъ стоимостью 15 ф. сѣна, т. е. количества въ 6 разъ меньшаго чѣмъ нужно.

Слѣдовательно, по существу, травяное довольствіе представляется лишь косвеннымъ уменьшеніемъ фуражной дачи. Между тѣмъ, какъ видно изъ нижеслѣдующей таблицы, наша дача и такъ уже меньше иностранныхъ (превышаетъ ихъ только количествомъ сѣна), а если ее разложить на всѣ 365 дней, то уменьшится еще на 1 ф. слишкомъ.

²⁹⁾ См. «Гигіену» проф. А. П. Доброславина и статья его-же «Недостаточное питаніе войскъ» въ Военно-Санитарномъ дѣлѣ» 1889 г. № 4.

³⁰⁾ Исключеніе составляютъ, и то лишь съ недавняго времени, (1885) обозныя лошади, дача которыхъ значительно увеличивается въ военное время.

	Овса.	Сѣна.	Соломы.
<i>Дача армейской кавалеріи.</i>			
1) Въ мирное время на мѣстѣ: У насъ . . .	10 ф. 30 з.	10 ф.	4 ф.
Въ Германіи.	11 ф. 58 з.	6 ф. 13 з.	8 ф. 57 з.
Во Франціи . . .	12 ф. 68 з.	6 ф. 13 з.	8 ф. 57 з.
2) Въ мирное время въ походѣ: У насъ . . .	10 ф. 30 з.	10 ф.	4 ф.
Въ Германіи.	12 ф. 68 з.	3 ф. 66 з.	почти 4 ф.
Во Франціи.	13 ф. 90 з.	8 ф. 57 з.	не полаг.
3) На маневрахъ: У насъ . . .	10 ф. 30 з.	10 ф.	4 ф.
Въ Германіи.	12 ф. 68 з.	3 ф. 66 з.	почти 4 ф.
Во Франціи.	13 ф. 90 з.	8 ф. 57 з.	не полаг.
4) Въ военное время: У насъ . . .	10 ф. 30 з.	10 ф.	4 ф.
Въ Германіи.	15 ф. 14 з.	3 ф. 66 з.	3 ф. 66 з.
Во Франціи.	13 ф. 90 з.	6 ф. 13 з.	4 ф. 85 з.

Подобное-же, невыгодное для насъ, соотвѣтствіе существуетъ и между дачами для артиллерійскихъ подъемныхъ и прочихъ лошадей.

Такимъ образомъ, наше положеніе о фуражномъ довольствіи значительно уступаетъ иностранному. Самый порядокъ довольствія также оставляетъ желать весьма многого. Въ иностранныхъ арміяхъ фуражъ отпускается всегда въ натурѣ: у насъ—значительная часть его выдается деньгами. Повидимому—последній способъ отпуска, при извѣстныхъ мѣстныхъ условіяхъ, долженъ быть выгоденъ для казны. Но въ большинствѣ случаевъ этого не бываетъ, во 1-хъ потому, что мѣстные справочныя цѣны рѣдко соотвѣтствуютъ дѣйствительнымъ и всегда почти въ ущербъ казнѣ, а во 2-хъ вслѣдствіе давно укоренившагося въ кавалеріи и артиллеріи взгляда на фуражъ, какъ на источникъ дохода. Въ западномъ краѣ (т. е. именно тамъ, гдѣ находится главная масса войскъ) дѣло еще болѣе запутывается неизбѣжнымъ посредничествомъ и разнообразными, трудно-уловимыми подвохами евреевъ. Вслѣдствіе этого, отпускъ фуражныхъ денегъ войскамъ, наперекоръ всякимъ теоретическимъ соображеніямъ, обходится у насъ въ большинствѣ случаевъ дороже, чѣмъ интендантское заготовленіе.

Вообще, какъ табель, такъ и правила фуражнаго довольствія требуютъ самаго серьезнаго и тщательнаго пересмотра. Но и въ этомъ случаѣ необходимо постоянно имѣть въ виду, что существующій порядокъ, не смотря на свою несомнѣнную устарѣлость и несообразность, тѣсно (и притомъ издавна) переплетается съ массою мелкихъ, но насущныхъ интересовъ внутренняго хозяйства частей кавалеріи и артиллеріи. Фуражная экономія хотя и приводитъ ко многимъ злоупотребленіямъ и казеннымъ переплатамъ, но за то съ другой стороны даетъ и средства на удовлетвореніе многихъ хозяйственныхъ нуждъ, которыя безъ нея покрыть неоткуда. Упорядоченіе хозяйства по фуражному довольствію должно идти рука объ руку съ внимательнымъ изслѣдованіемъ и полнымъ удовлетвореніемъ всѣхъ хозяйственныхъ недохватовъ.

Источники:

- 1) Постановленія по довольствію войскъ, изд. 1888 г. (С. В. П. 1859 г. ч. IV, кн. III, раздѣлъ 2-й съ приложеніями).
- 2) С. В. П. 1869 г., XII. 128—278 по I—III продолженіямъ.
- 3) Положеніе объ управленіи хозяйствомъ въ отдѣльных частяхъ войскъ (пр. по в. в. 1887 г. № 17).
- 4) Положеніе о хозяйствѣ въ ротѣ (пр. 1878 г. № 193).
- 5) Инструкція по хлѣбопеченію въ войскахъ и заключеніе по испытанію хлѣбопекарныхъ печей различныхъ системъ (цирк. Гл. шт. 1885 г. № 5).
- 6) Всеподданнѣйшіе отчеты военнаго министерства (по главному интендантскому управленію) за 1881—88 гг.
- 7) Положеніе о препровожденіи нештатныхъ командъ (пр. по в. в. 1889 г. № 152).
- 8) О производствѣ всѣхъ расчетовъ по приему, храненію и отпуску фуража, — не на мѣру, а на вѣсъ (пр. по в. в. 1889 г. № 233).
- 9) Объ измѣненіи фуражной дачи и о новыхъ правилахъ перевозки фуража для кавалеріи и артиллеріи (пр. по в. в. 1890 г. № 17).
- 10) Пояснительные расчеты перевозки фуража по новымъ правиламъ (цирк. гл. инт. упр. 1890 г. № 7).

11) Св. морск. постан. изд. 1886 г., кн. XIII, ст. 256—330 (о до-
вольствіи морскою провизією) и *приложенія*: къ ст. 256-й (табелъ мор-
ской провизіи); къ ст. 260-й (нормальный составъ порціи свѣжей зелени)
и къ ст. 320-й (разсчетъ стоимости порціи морской провизіи въ мѣсяцъ).

12) Reglement über die Natural—Verpflegung der Truppen in
Frieden, v. 2 November 1882, нов. изд. 1888 г.

13) v. Fircks: Taschenkalender für das Heer, 1890.

14) Kirn: L'alimentation du soldat (Spectateur militaire, 1884,
Mai—Octobre).

15) La ration des chevaux dans l'armée allemande (Revue milit.
de l'Etr 1890, № 749).

16) Organische Bestimmungen für die Militär-Verpflegs-Anstalten
(Verord-Blatt für das K.K. Heer, 1890, 26 Stück).

17) Agenda de l'armée française, 1890.

18) Reglement sur le service des fourrages dans les corps de
troupe (Jour. mil. 1889, № 6).

19) Rations de vivres en campagne (Journ. mil. 1890 № 20).

ГЛАВА VIII.

Б) Продовольствие войскъ въ военное время.

„L'art de la guerre n'est rien sans l'art de subsister“.

(Maréchal de Saxe).

„Pour bâtir l'édifice d'une armée, il faut se souvenir, que le ventre en est le fondement“.

(Frédéric le-Grand).

Важность вопроса о продовольствіи войскъ въ военное время.

Обеспеченіе продовольствія арміи въ военное время есть самая важная и трудная изъ всѣхъ военно-административныхъ задачъ. Недостатокъ (или неустройство) продовольствія— всегда замедлялъ ходъ дѣйствій, иногда заставлялъ видоизмѣнять ихъ, тормозилъ самые смѣлые и гениальные планы; часто принуждалъ приостанавливать военныя дѣйствія въ самую рѣшительную минуту; наконецъ, въ нѣкоторыхъ случаяхъ,— губилъ цѣлыя арміи и рѣшалъ участь войны.

Военно-историческіе примѣры, подтверждающіе значеніе продовольствія.

1) Походъ Дарія Гистаспа противъ Скивовъ.

Въ доказательство напомнимъ нѣсколько случаевъ изъ военной исторіи всѣхъ временъ, начиная съ самыхъ отдаленныхъ.

Походъ Дарія Гистаспа противъ Скивовъ (513 г. до Р. Х.). Скивы, не будучи въ состояніи противустоять 700,000 арміи Дарія, избѣгали боя и отступая передъ Персами, завлекали ихъ за собою въ глубь степей. Разумѣется, въ скоромъ времени оказался недостатокъ въ продовольствіи, отъ котораго армія Дарія начала быстро таять, еще ни разу не столкнувшись съ врагомъ. Чтобы не погибнуть голодною смертію, Дарій отказался отъ своего намѣренія покорить Скивовъ и съ остатками своей арміи обратился вспять.

2) Отступление Александра Македонскаго изъ Индіи.

Другой примѣръ изъ древней исторіи: когда Александръ Македонскій, покоривъ страну по нижнему теченію Инда, отправился въ обратный путь въ Вавилонъ, онъ раздѣлил свою армію на три колонны. Лѣвая была посажена на суда; средняя двинута вдоль берега моря и Персидскаго за-

лива, а правая направлена через пустыни Гедрозіи (нынѣшній Афганистанъ) прямо на Персеполь. Первые двѣ колонны возвратились благополучно, но послѣдняя, которою предводительствовалъ самъ Александръ, почти вся погибла отъ голода (80,000 чел.).

Въ средніе вѣка большая часть крестоносныхъ ополченій погибла 3) Крестовые походы, также отъ голода или въ пути, или на мѣстѣ.

Новѣйшая военная исторія представляетъ цѣлый рядъ подобныхъ же 4) Походъ Дюмурье въ Бельгію въ 1792 году.

Въ 1792 году Дюмурье, одержавъ блистательную побѣду при Жемапшѣ, однимъ ударомъ покорилъ всю Бельгію и могъ бы вторгнуться въ Германію. Но совершенный недостатокъ въ продовольственныхъ средствахъ принудилъ его послѣ этой рѣшительной побѣды пріостановить военныя дѣйствія. Справившись на время съ этимъ затрудненіемъ, онъ хотя и проникъ почти до Рейна, но затѣмъ всѣ его планы рушились благодаря полному разложенію арміи, деморализованной съ самаго начала недостаткомъ въ продовольствіи, а затѣмъ въ конецъ развращенной грабежомъ, къ которому пришлось прибѣгнуть для удовлетворенія насущныхъ жизненныхъ потребностей.

Въ 1812 году первоначальная причина разстройства арміи Наполеона 5) Нашествіе Наполеона на Россію въ 1812 году. заключалась въ томъ, что онъ недостаточно обдумалъ систему ея продовольствія, не согласовалъ свой образъ веденія войны съ мѣстными условіями, не принялъ въ соображеніе трудность быстрого подвоза запасовъ въ столь обширной, малолюдной, бѣдной и бездорожной странѣ, какою была тогда Россія.

Хивинская экспедиція Перовскаго въ 1839 — 40 годахъ окончилась 6) Хивинская экспедиція 1839 года. почти совершенною гибелью всего отряда, между прочимъ потому, что продовольственныя распоряженія не были соображены съ условіями степной войны.

Въ кампанію 1831 г. неустройство продовольственной части все время 7) Польская война 1831 года. тормозило ходъ военныхъ дѣйствій и затянуло на нѣсколько мѣсяцевъ войну, которую можно было бы окончить въ три-четыре недѣли.

Въ 1854 г. затрудненія въ продовольствіи, въ связи конечно съ раз- 8) Перенесеніе театра войны въ Крымъ въ 1854 году. ными другими соображеніями, послужили поводомъ къ перенесенію театра войны изъ Европейской Турціи въ Крымъ.

Какъ извѣстно, военныя дѣйствія начались съ нашей стороны занятіемъ Дунайскихъ княжествъ, а ближайшею цѣлью войны со стороны союзниковъ было принудить насъ эти княжества очистить. Для этой цѣли 80,000 армія союзниковъ была перевезена моремъ изъ Константинополя въ Варну.

Но въ самомъ непродолжительномъ времени армія эта потеряла 15,000 человекъ отъ болѣзней, которыя были слѣдствіемъ отчасти вреднаго климата, отчасти недостатка въ продовольствіи.

Тогда рѣшено было перенести военныя дѣйствія въ Крымъ, а для маскированія этого плана была предпринята экспедиція въ Добруджу, противъ находившагося тамъ нашего 10,000 отряда.

Экспедиція эта, для которой была назначена французская дивизія генерала *Эстиваса*, окончилась полнѣйшею неудачею, благодаря гибельному климату и недостатку продовольствія.

Можно бы привести десятеро болѣе примѣровъ въ подтвержденіе того огромнаго вліянія, которое имѣетъ устройство продовольственной части на ходъ военныхъ дѣйствій, но намъ кажется, что цѣль эта достаточно достигается тѣми немногими примѣрами, которые мы привели.

Понятно, что столь существенный и важный вопросъ, долженъ быть разсмотрѣнъ всесторонне и подробно. Планъ изслѣдованія слѣдующій:

Прежде всего сдѣлаемъ обзоръ и оцѣнку тѣхъ общихъ условій, отъ которыхъ главнымъ образомъ зависитъ продовольствіе арміи въ военное время. Затѣмъ, для большаго уясненія вопроса, сдѣлаемъ краткій историческій обзоръ продовольственныхъ способовъ, отъ древняго до нашего времени включительно.

Послѣ этого уже обратимся къ подробному изслѣдованію мѣръ къ обезпеченію продовольствія современныхъ армій.

Постараемся при этомъ дать по возможности ясную и послѣдовательную картину всѣхъ соображеній и распоряженій, необходимыхъ для этой цѣли.

Самымъ естественнымъ методомъ изложенія представляется хронологическій. Т. е.:

I) Какія мѣры необходимо принять еще въ мирное время *на случай войны* (заблаговременная подготовка продовольственнаго базиса).

II) Какія распоряженія слѣдуетъ сдѣлать *въ предвидѣніи и по объявленіи войны* (устройство базиса).

III) Какъ обезпечить войска *во время войны*.

Условія, отъ которыхъ зависитъ продовольствіе войскъ въ военное время.

Продовольствіе войскъ во военное время зависитъ отъ множества весьма сложныхъ и разнообразныхъ условій. Важнѣйшія изъ нихъ слѣдующія:

1) Средства театра войны, а именно: а) производительность страны; б) распределеніе средствъ; в) удобство пользованія ими, т. е.—степень благоустройства и вообще состояніе путей сообщенія.

2) Время года и климатъ.

3) Образъ веденія войны (наступленіе или оборона).

- 4) Длина операціонной линіи.
- 5) Быстрота передвиженій.
- 6) Разстояніе до непріятели.
- 7) Административное устройство театра войны;
- 8) Настроеніе мѣстнаго населенія.
- 9) Степень благоустройства и подготовки интендантской части арміи вообще, а перевозочныхъ средствъ— въ особенности.

Само собою разумѣется, что продовольствіе войскъ зависитъ отъ совокупности всѣхъ этихъ условій, причемъ, смотря по обстоятельствамъ, нѣкоторыя условія получаютъ преобладающее значеніе, а другія вліяютъ въ меньшей степени. Въ каждомъ данномъ случаѣ является свое особое сочетаніе вліяющихъ элементовъ. Поэтому мы можемъ только, и то лишь въ видѣ вывода изъ уроковъ военной исторіи, разсмотрѣть значеніе каждаго изъ упомянутыхъ условій порознь.

Для успѣшнаго продовольствованія арміи необходимо *прежде всего основательное знакомство со средствами* предстоящаго *театра войны*, такъ какъ умѣнье пользоваться этими средствами (такъ или иначе, покупками или реквизиціями) должно составлять основаніе продовольственной системы въ военное время. Искусное пользованіе средствами страны составляетъ вѣрнѣйшее обезпеченіе быстроты и рѣшительности дѣйствій: только этотъ способъ продовольствія вполне развязываетъ руки полководцу. И какъ повидимому ни жестоко вести войну на счетъ жителей, но иногда обстоятельства не позволяютъ дѣйствовать иначе. Если приходится начинать войну, то нужно стараться окончить ее какъ можно скорѣе и успѣшнѣе. Если эта цѣль достигается гуманными средствами—прекрасно; нѣтъ—необходимо прибѣгать къ мѣрамъ крутымъ. Уже было сказано, что самый дѣйствительный и гуманный способъ продовольствія,—покупка запасовъ на наличныя деньги, собираемые посредствомъ контрибуцій. Но если ни денегъ, ни запасовъ добромъ собрать нельзя или некогда, то поневолѣ приходится отбирать ихъ у жителей, силою и даромъ, не разбирая,

1) Средства театра войны.

будетъ-ли это уравнительно или нѣтъ. При такихъ обстоятельствахъ соблюсти справедливость невозможно: кто случится подъ рукою, у того и берутъ.

Изучать средства театра войны наканунѣ ея объявленія—поздно; необходимо еще въ мирное время имѣть точныя, постоянно-свѣжія, хорошо обработанныя, сжато и систематически изложенныя статистическія свѣдѣнія о всѣхъ странахъ, могущихъ сдѣлаться базами или театрами войны. Кромѣ того, надо позаботиться, чтобы свѣдѣнія эти были аккуратно обновляемы, постоянно извѣстны и сознательно усвоены всѣми, кому придется на основаніи этихъ свѣдѣній распоряжаться.

Для продовольственныхъ соображеній нужно знать:

а) Въ чемъ именно заключается главнѣйшая производительность базиса и театра войны.

б) Какъ распределены средства.

и в) Въ какой степени удобно ими пользоваться.

а) Вліаніе характера
производительности
страны.

Прежде всего необходимо знать, въ чемъ главное богатство края: въ земледѣліи, въ скотоводствѣ, или же въ промышленности и торговлѣ.

Страны земледѣльческія вообще представляютъ наиболѣе удобные базисы и театры войны въ продовольственномъ отношеніи: армія *дольше* можетъ жить средствами края и дѣйствія ея менѣе связаны продовольственными соображеніями.

Въ странахъ преимущественно промышленныхъ, продовольствіе затруднительнѣе. Въ такихъ странахъ легче найти *денежныя средства*, но не всегда найдется нужное для арміи количество запасовъ въ натурѣ. Наконецъ въ странахъ, гдѣ преобладаетъ скотоводство, армія иногда не найдетъ хлѣбныхъ запасовъ, но за то обезпечена мясомъ и фуражомъ, а въ большей части случаевъ—и перевозочными средствами.

Эти данныя объ общемъ характерѣ промышленности могутъ служить лишь для общихъ соображеній; въ частности-же необходимо знать:

1) Какъ велика мѣстная потребность въ продовольствіи, а слѣдовательно—какъ велика относительная на-

селенность вообще и — населенность главнѣйшихъ городовъ.

2) Покрывается-ли мѣстная потребность собственными средствами, а если нѣтъ, то откуда, гдѣ, въ какомъ количествѣ, когда и черезъ кого получается привозный хлѣбъ.

3) Если страна производитъ хлѣбъ въ изобиліи, то какъ великъ избытокъ, откуда, куда и когда онъ вывозится; гдѣ находятся хлѣбные рынки и запасы, какими путями идетъ отпускная хлѣбная торговля и въ чьихъ рукахъ находится.

4) Какъ велико число и сила мельницъ въ краѣ и гдѣ онѣ находятся.

5) Каковъ былъ *последній* урожай; какія цѣны существуютъ на главнѣйшія жизненные потребности.

6) Количество рогатаго скота, лошадей и перевозочныхъ средствъ.

Поясимъ значеніе нѣкоторыхъ изъ этихъ данныхъ.

Вообще говоря, *чѣмъ больше населенность, — тѣмъ значительнѣе годовая потребность продовольствія*, т. е. масса наличныхъ запасовъ; тѣмъ на меньшемъ пространствѣ и въ кратчайшій срокъ можно ихъ собрать. Но въ нѣкоторыхъ мѣстностяхъ относительная населенность вовсе не можетъ служить мѣриломъ.

Значеніе относительной населенности страны.

Въ промышленныхъ раіонахъ населеніе многочисленно и богато, но само довольствуется привознымъ хлѣбомъ и потому не всегда располагаетъ большими запасами. Всѣ *города вообще*, сами не производятъ продовольствія, а только потребляютъ его. Они имѣютъ лишь значеніе какъ склады запасовъ сверхъ мѣстной потребности: чѣмъ городъ больше и многолюднѣе, тѣмъ большее количество запасовъ можно въ немъ предположить. Городъ имѣетъ громадное значеніе лишь тогда, когда служитъ центромъ хлѣбной торговли; но это значеніе городовъ находится внѣ зависимости отъ ихъ населенности. (Моршанскъ, Козловъ, Ростовъ).

Спрашивается теперь, какой-же можно сдѣлать практической выводъ о степени возможности продовольствія

арміи средствами театра войны, если известна его носительная населенность?

Изъ опыта пришли къ слѣдующимъ *приблизительнымъ* выводамъ:

1) Если *населеніе* даннаго пункта или мѣстности *равно числу войскъ*, то оно можетъ продовольствовать ихъ въ теченіи 4-хъ и не болѣе 6-ти дней.

2) Если *число войскъ вдвое меньше* численности *населенія*, то оно можетъ довольствоваться на счетъ послѣдняго въ продолженіе 1—2 недѣль.

3) *Число войскъ, вчетверо меньшее* противъ числа *населенія*, въ состояніи продовольствоваться мѣстными средствами отъ 3-хъ до 4-хъ недѣль;

4) Корпусъ въ 60,000 чел. можетъ легко довольствоваться средствами края въ странѣ, имѣющей 3,000 жит. на квадратную милю, но только на пространствѣ отъ одного перехода до другаго. Застаиваться на одномъ мѣстѣ въ сосредоточенномъ расположеніи онъ не можетъ: потребуется подвозъ.

Значеніе числа и силы мельницъ въ краѣ.

Переходя теперь къ значенію *числа и силы мельницъ*, замѣтимъ, что оно гораздо серьезнѣе, чѣмъ можетъ показаться съ перваго взгляда. При недостаточномъ числѣ мельницъ, даже очень большіе хлѣбные запасы могутъ оказаться бесполезными и армія можетъ попасть въ затруднительное положеніе даже въ странѣ изобильной.

Извѣстно, что большая часть хлѣбныхъ запасовъ, въ особенности въ селахъ и деревняхъ, хранится въ зернѣ. Значительные запасы муки можно найти лишь въ рѣдкихъ случаяхъ. Поэтому свѣдѣнія о числѣ и мѣстахъ расположенія мельницъ въ краѣ почти столько-же важны, какъ и свѣдѣнія о его производительности. Необходимо знать также, какія именно имѣются мельницы: паровыя, водяныя, вѣтряныя, конныя или ручныя, такъ какъ не всегда можно рассчитывать на нихъ. Вѣтряныя мельницы напр. мало работаютъ лѣтомъ; водяныя не дѣйствуютъ въ морозы и при низкомъ стояніи воды въ жаркое лѣто.

Въ странахъ съ высоко-развитою культурою конечно найдется достаточное число мельницъ; но гдѣ культура слаба, тамъ число и сила мельницъ ограничивается мѣстною потребностью перемола, потому что избытокъ хлѣба продается въ зернѣ. Въ такой странѣ войска могутъ терпѣть недостатокъ въ хлѣбѣ, даже при изобилии зерновыхъ запасовъ.

Для наглядности, приведемъ примѣръ. Положимъ, что въ странѣ хорошо населенной (2,000 чел. на кв. милю) имѣется такое число мельницъ, которое можетъ перемолоть *даже* двойное количество зерна, нужное для продовольствія мѣстныхъ жителей. Если въ такой странѣ сосредоточена 300,000 армія, то для перемола суточной дачи муки для нея, нужно пустить въ ходъ всѣ мельницы на пространствѣ 75 квадратныхъ миль, на 24 часа времени. Но такъ какъ армія не стоитъ, а движается, то ограничиваться перемоломъ суточной дачи нельзя, а надо перемолоть сразу по крайней мѣрѣ 3-хъ дневную пропорцію. А для этого нужно занять всѣ мельницы на пространствѣ 225 квадратныхъ миль. Но прежде чѣмъ это сдѣлать, надо развезти по мельницамъ зерно, а оттуда въ войска или въ магазины муку. Всѣ это вмѣстѣ требуетъ столько времени, что безостановочность продовольствія арміи неизбежно будетъ нарушена, если число мельницъ не было принято въ расчетъ заранее.

Отъ примѣра теоретическаго перейдемъ къ военно-историческому. Во время Крымской войны, армія наша не могла воспользоваться громадными запасами хлѣба, находившимися подъ рукою, въ портахъ Азовскаго моря—единственно потому, что запасы эти были въ зернѣ, а перемолоть его мѣстными средствами было невозможно. Пришлось подвозить въ войска муку изъ Екатеринославской, Воронежской, Харьковской и Курской губерній, а громадные запасы, которые могли-бы вполне обезпечить продовольствіе арміи, пролежали подъ рукою даромъ.

Изъ этого видно, что продовольствіе арміи мѣстными средствами тогда только можетъ считаться обезпеченнымъ, когда мѣстные запасы хлѣба имѣются въ мукѣ, или когда театръ войны изобилуетъ достаточно-сильными мельницами.

Свѣдѣнія о количествѣ и распредѣленіи рогатаго скота и лошадей на театрѣ войны даютъ понятіе:

Значеніе количества рогатаго скота и лошадей.

1) Въ какой степени можно рассчитывать на довольствіе войскъ мясомъ.

2) Какое количество овса и въ особенности сѣна можно добыть на театрѣ войны, а этотъ вопросъ, по трудности дальней перевозки сѣна, имѣетъ огромное значеніе.

3) Въ какомъ количествѣ, на какомъ пространствѣ и во сколько времени можно собрать подводы для пе-

ревозки продовольствія и разныхъ другихъ тяжестей и вообще для усиленія перевозочныхъ средствъ.

б) Вліаніе распредѣленія продовольственныхъ средствъ на театръ войны.

Распредѣленіе мѣстныхъ средствъ зависитъ отъ размѣщенія населенія по территоріи.

Если населеніе живетъ скученно, крупными поселеніями, то и запасы продовольствія сосредоточиваются, слѣдовательно, ихъ легче и скорѣе добывать. Если же населеніе хотя и многочисленно, но живетъ разбросанно или-же хотя и равномѣрно, но малыми поселками,—то и запасы продовольствія имѣются въ большемъ числѣ пунктовъ, но въ малыхъ количествахъ. Это затрудняетъ и замедляетъ покушку, сборъ и свозъ запасовъ, а слѣдовательно, тормозитъ подвижность арміи, или-же вынуждаетъ занимать раіонъ болѣе широкій, чѣмъ это желательно по стратегическимъ соображеніямъ.

Такъ, на примѣръ, въ нашихъ хлѣбородныхъ губерніяхъ (Кіевской, Подольской, Волынской, Бессарабской и т. д.),—сборъ запасовъ реквизиціоннымъ способомъ могъ бы быть произведенъ лишь медленно, потому что сборъ этотъ пришлось бы дѣлать на обширныхъ пространствахъ. Напротивъ, во Франціи, въ которой производится гораздо меньше хлѣба, чѣмъ у насъ, —огромная Германская армія встрѣчала, относительно, небольшія затрудненія въ 1870—71 г., потому что запасы были сосредоточены въ мѣстныхъ центрахъ и вслѣдствіе этого ихъ скоро можно было находить, а слѣдовательно—и удобно пользоваться ими.

Обычная пища мѣстныхъ жителей, если она рѣзко отличается отъ той, къ которой привыкли войска, также имѣетъ вліаніе на успѣхъ продовольствія мѣстными средствами.

Такъ на примѣръ жители Румыніи хотя и разводятъ пшеницу въ большемъ количествѣ, но сами пшеничнаго хлѣба не ѣдятъ, а довольствуются кукурузнымъ. Поэтому всѣ заготовительныя распоряженія необходимо дѣлать, имѣя въ виду эту мѣстную особенность.

в) Вліаніе удобства пользованія средствами театра войны. Значеніе путей сообщенія въ продовольственномъ отношеніи.

Степень удобства пользованія средствами театра войны зависитъ прежде и больше всего отъ состоянія путей сообщенія.

Военная исторія представляетъ массу примѣровъ, доказывающихъ неопровержимо, что армія можетъ терпѣть недостатокъ даже въ самой богатой странѣ, если пути сообщенія въ неудовлетворительномъ состояніи.

Трудность снабженія арміи продовольствомъ заключается не столько въ сборѣ, сколько въ своевременномъ подвозѣ и распредѣленіи запасовъ по войскамъ. Какъ-бы

велики запасы ни были, но толку въ нихъ нѣтъ никакого, если ихъ нельзя во время подвозить къ арміи или если они не успѣваютъ передвигаться вслѣдъ за нею.

Такъ наприм. въ 1812 г. Французская армія терпѣла нужду именно отъ невозможности быстрого подвоза продовольствія. Припасовъ было заготовлено (въ Пруссіи и въ Литвѣ) въ изобиліи, но дурное состояніе путей сообщенія не позволяло передвигать ихъ съ тою же быстротою, съ какою двигалась армія. Результатъ получился такой-же, какъ если-бы запасовъ не было совсѣмъ.

Другой поучительный примѣръ представляетъ Крымская кампанія. Армія наша хотя и не терпѣла недостатка въ продовольствіи, но доставка его была сопряжена съ неимовѣрными затрудненіями и обходилась чрезвычайно дорого, потому что путей сообщенія было мало, а состояніе ихъ—плачевно. Впродолженіи почти 2-хъ лѣтъ, 200 тысячная армія была сосредоточена на небольшомъ пространствѣ, отдѣленномъ отъ внутреннихъ хлѣбородныхъ губерній трехсотъ-верстною степью. Дорога была одна, и то грунтовая. Шоссировать ее можно было, съ огромными усиліями и издержками, лишь на участкѣ между Симферополемъ и Севастополемъ. Всѣ жизненныя потребности надо было подвозить: сперва за 300 верстъ; потомъ, по мѣрѣ истощенія ближайшихъ мѣстностей, за 600 верстъ и наконецъ — за 900 верстъ. Эти дальніе подвозы почти все время производились въ страшную распутицу, такъ какъ борьба въ Крыму происходила въ самое неблагопріятное время года: двѣ осени, двѣ зимы, двѣ весны и одно только лѣто. Вслѣдствіе этого, медленность доставки была необыкновенная. Подводы съ провіантомъ шли отъ Перекопа до Симферополя (130 верстъ) мѣсяць и даже долѣе, т. е. дѣлали около 4-хъ верстъ въ день. На почтовыхъ, по казенной надобности, требовалось на тотъ-же переѣздъ 10 дней, т. е. по 13-ти верстъ въ сутки. Эти факты даютъ понятіе о томъ, по какой невылазной грязи проходила наша единственная коммуникаціонная линія.

Наши противники, владѣвшіе моремъ, находились въ несравненно-лучшемъ положеніи, но и имъ пришлось испытать, что значить скверная дорога. Сухопутный подвозъ требовался только на 10-ти верстномъ разстояніи между ихъ лагеремъ и Балаклавою, но даже и на этомъ ничтожномъ разстояніи подвозъ былъ такъ затруднителенъ, что пришлось построить (въ Мартѣ 1855 года) желѣзную дорогу.

Абиссинская экспедиція 1867—68 годовъ могла быть совершена лишь при условіи устройства дорогъ вновь, такъ какъ приходилось дѣйствовать въ странѣ, въ которой дорогъ нѣтъ вовсе и ничего достать нельзя. Не смотря на громадныя расходы и на мѣстныя затрудненія (горы), Англичане вынуждены были устроить частію желѣзную, частію обыкновенную дорогу отъ мѣста высадки до Магалы, такъ какъ иначе не было возможности подвозить запасы къ войскамъ.

Во время войны 1877—78 г.г., подвозъ всѣхъ вообще запасовъ крайне затруднялся плохими сообщеніями. Румынскія желѣзныя дороги, имѣя малочисленный подвижной и личный составъ и будучи вообще очень дурно устроены, рѣшительно не могли удовлетворять потребностямъ подвоза для нашей арміи: онѣ давали не болѣе 5-ти поѣздовъ въ сутки. Движеніе военныхъ тяжестей шло чрезвычайно медленно и неисправно, а часто и совсѣмъ прерывалось на нѣкоторое время. Къ этому надо прибавить еще дурное состояніе дорогъ въ Турціи и нашу собственную непредусмотрительность. Съ наступленіемъ дождливаго времени, одинъ подъемъ на Систовскія высоты былъ истиннымъ бѣдствіемъ для обозовъ, такъ какъ своевременно не было принято мѣръ къ устройству прочныхъ спусковъ и подъемовъ и къ постоянному исправленію ихъ. Не говоря уже о дорогахъ внутри страны, напомнимъ еще только о Шипкинскомъ перевалѣ, черезъ который, по переходѣ черезъ Балканы, проходила въ продолженіе 2-хъ мѣсяцевъ (*) наша единственная коммуникаціонная линія.

(*) *Примѣчаніе.* Съ 29-го Декабря до заключенія Санъ-Стефанскаго мира.

Если бы не мѣстные средства и военная добыча, то наша армія могла бы погибнуть отъ одного только неустройства путей сообщенія въ тылу.

Изъ этихъ примѣровъ видно, что состояніе путей сообщенія имѣетъ самое рѣшительное вліяніе на успѣхъ продовольствія арміи. Если бы во время Крымской кампаніи у насъ была желѣзная дорога, то не говоря уже объ ускореніи подвоза, продовольствіе арміи стоило бы вдесятеро дешевле. То обстоятельство, что армія почти два года стояла на мѣстѣ, послужило бы къ упрощенію и улучшенію продовольственного механизма, если бы существовали хорошіе пути сообщенія. А при недостаткѣ ихъ, это-же обстоятельство только затруднило и удорожило продовольствіе.

Отсюда очевидно, что пути сообщенія какъ въ своемъ отечествѣ, такъ и въ сопредѣльныхъ государствахъ должны быть постоянно, всесторонне и внимательно изучаемы, дабы вслучаѣ войны можно было распорядиться сообразно съ ихъ особенностями.

О вліяніи времени года и климата театра войны на успѣхъ продовольствія мы говорить не будемъ, такъ какъ вліяніе это слишкомъ очевидно. 2) Время года и кли-
матъ.

Вообще говоря, гораздо легче устроить продовольственную часть при оборонѣ, чѣмъ при наступленіи. Обороняющійся, какъ въ собственной, такъ и въ чужой странѣ, стоитъ на мѣстѣ и поэтому можетъ устроить и поддерживать правильное сообщеніе со своими магазинами; наступающій, напротивъ, постепенно удаляется отъ нихъ, а слѣдовательно подвозъ все болѣе и болѣе затрудняется. Наступающій долженъ главнымъ образомъ рассчитывать на средства театра войны; при недостаточности этихъ средствъ, при невозможности (или неумѣнн) ими воспользоваться, при плохихъ путяхъ сообщенія—положеніе наступающаго можетъ сдѣлаться весьма опаснымъ. 3) Вліяніе образа ве-
денія войны и 4) длины
операционной линіи.

Въ этомъ случаѣ продовольствіе тѣмъ труднѣе, чѣмъ длиннѣе операционная линія. Въ странѣ бѣдной, продовольствіе арміи основано на подвозѣ, а на подвозѣ тѣмъ

менѣе можно разсчитывать, чѣмъ длиннѣе операціонная линія. Размѣры обоза по мѣрѣ увеличенія разстоянія между арміей и ея магазинами, возрастаютъ до того, что подвозъ дѣлается почти бесполезенъ, такъ какъ большая часть перевозимыхъ запасовъ расходуется въ пути на продовольствіе самихъ подводчиковъ и ихъ лошадей.

Примѣрами того, на сколько возрастаетъ трудность подвоза запасовъ съ увеличеніемъ длины операціонной линіи — могутъ служить войны 1812 г., Крымская (см. выше) и Абиссинская (1867—1868 гг.).

Первоначальнымъ базисомъ Англичанъ въ эту последнюю войну служила Зулла, на берегу Чернаго моря. Отъ нея была построена желѣзная дорога до подошвы горнаго подъема Коомайло, гдѣ и устроена промежуточная база. Отъ Коомайло внутрь страны постепенно прокладывалась обыкновенная дорога. Когда 13,000-й Англійскій отрядъ находился на полдорогѣ къ цѣли, въ Антало, т. е. на разстояніи 16 переходовъ (300 верстъ) отъ Коомайло, то для доставки продовольствія былъ организованъ вьючный обозъ изъ 16,000 муловъ. Для безостановочности доставки, обозъ былъ раздѣленъ на 40 транспортовъ, по 400 муловъ въ каждомъ. Это дѣленіе было основано на числѣ дней пути отъ базиса къ отряду и обратно, со включеніемъ дневокъ и времени, необходимаго на нагрузку и выгрузку. Такимъ образомъ ежедневно было отправляемо отъ Коомайло къ арміи по 400 муловъ и такое же число должно было: 1) ежедневно приходить къ отряду; и 2) ежедневно возвращаться въ Коомайло порожнемъ.

По мѣрѣ дальнѣйшаго движенія отряда, для безостановочности снабженія, необходимо было увеличивать вьючный обозъ на 800 муловъ на каждый переходъ. Но и эти громадныя перевозочныя средства все таки не могли обезпечить отрядъ, вслѣдствіе большой длины операціонной линіи. Мулы должны были нести на себѣ не только продовольствіе для отряда, но и свое собственное, а равно и для своихъ погонщиковъ, на всѣ 40 дней пути къ отряду и обратно. Понятно, что съ увеличеніемъ

длины операціонной линіи возрастало количество продовольствія, которое вьючный обозъ долженъ былъ везти для себя, а слѣдовательно, уменьшалось то количество, которое онъ везъ для отряда. Должно было наконецъ наступить такое время, когда количество запасовъ, ежедневно подвозимыхъ къ отряду, неудовлетворяло его дневной потребности. Поэтому приходилось, по мѣрѣ движенія впередъ, формировать не только добавочные вьючные транспорты, но и цѣлые отряды носильщиковъ изъ туземцевъ (Галласовъ, какъ мужчинъ такъ и женщинъ). Не смотря на это, недостатокъ продовольствія становился все чувствительнѣе по мѣрѣ приближенія къ конечной цѣли похода, — Магдалѣ, резиденціи негуса. Расстояніе отъ Коомайло до Магдалы составляло всего около 600 верстъ; если-бы Англичанамъ пришлось еще болѣе углубиться внутрь страны, то наконецъ наступило бы такое время, когда никакіе транспорты не могли-бы обезпечить ихъ продовольствіе: все оно съѣдалось бы въ пути самими носильщиками, вьючными животными и ихъ погонщиками.

Само собою разумѣется, что приведенный примѣръ есть крайность, потому что дѣйствія въ совершенной пустынѣ — исключительный случай. Но и тамъ, гдѣ можно рассчитывать на мѣстные средства, *трудность подвоза увеличивается прямо пропорціонально длинѣ операціонной линіи* по слѣдующимъ причинамъ: 1) число перевозочныхъ средствъ увеличивается; 2) движеніе обозовъ по мѣрѣ увеличенія ихъ размѣра и длины пути, становится медленнѣе; 3) къ дальнему подвозу прибѣгаютъ именно тогда, когда мѣстныхъ средствъ недостаточно; а слѣдовательно, когда продовольствіе людей и лошадей (или вьючныхъ животныхъ) самого обоза неизбежно встрѣтитъ большія затрудненія.

Въ 1877 году съ переходомъ за Балканы (конецъ Декабря 1877 г.) подвозъ продовольствія совершенно прекратился и до заключенія мира армія довольствовалась исключительно средствами края. Только къ концу Февраля 1878 г., т. е. черезъ два мѣсяца, подтянулись обозы.

Вліяніе длины операціонной линіи сильно уменшається, когда запасы можно подвозить съ базиса по желѣзнымъ дорогамъ. Въ этомъ отношеніи желѣзныя дороги незамѣнимы. Но это сообщеніе легко можетъ быть прервано, особенно въ странѣ непріятельской, при враждебномъ настроеніи мѣстнаго населенія. Крімъ того, не всякая желѣзная дорога *способна* существенно облегчить подвозъ. Въ 1877—78 г. Румынская принесла намъ очень мало пользы. Многія изъ нашихъ желѣзныхъ дорогъ такъ плохи и бѣдны, что также могутъ оказаться несостоятельными.

5) Вліяніе быстроты передвиженій войскъ.

Немаловажное *вліяніе* имѣеть также *быстрота передвиженій*.

Ясно, что если войска стоятъ на мѣстѣ, то подвозъ во всякомъ случаѣ облегчается, особенно при усовершенствованныхъ путяхъ сообщенія. Но если войска довольствуются средствами края (покупкою или реквизиціею, все равно), то продолжительная стоянка на мѣстѣ совершенно истощаетъ всѣ ближайшія окрестности, такъ что рано или поздно (смотря по степени изобилія запасовъ въ краѣ) придется все-таки прибѣгнуть къ подвозу. При этомъ, чѣмъ менѣе войска сосредоточены, тѣмъ долѣе онѣ могутъ жить на счетъ страны.

Примѣромъ истощенія края отъ продолжительной стоянки войскъ на одномъ мѣстѣ, можетъ служить Русскій отрядъ (1877—78 г.). Онъ простоялъ въ одномъ и томъ же районѣ впродолженіи 8-ми мѣсяцевъ (съ начала Іюля до Санъ-Стефанскаго мира). Первое время находилъ на мѣстѣ все необходимое, но уже черезъ 3—4 мѣсяца мѣстные запасы были истощены и продовольствіе обезпечивалось исключительно подвозомъ. Въ особенности быстро сѣдены были весь фуражъ и сѣно: довольствоваться лошадей на мѣстѣ не было никакой возможности, такъ что если задерживался подвозъ, то лошади буквально оставались безъ пищи.

Тоже самое было осенью и подъ Плевною: на 60—80 верстъ кругомъ весь ячмень и все сѣно было сѣдено уже въ половинѣ Октября.

Если войска двигаются, то удобство пользованія средствами края зависитъ отъ ширины стратегическаго фронта. Чѣмъ онъ шире, тѣмъ продовольствіе мѣстными средствами легче и на оборотъ. Отсюда знаменитое выраженіе Наполеона: драться вмѣстѣ, а идти врозь. *Удобство подвоза*, какъ дальняго такъ и ближняго, *обратно пропорціонально быстротѣ движенія*. Т. е. чѣмъ быстрѣе двигаются войска, тѣмъ труднѣе подвозъ и наоборотъ.

При сосредоточенномъ и быстромъ движеніи *большихъ* массъ почти вовсе не приходится жить на счетъ края, какъ бы онъ ни былъ богатъ, потому что нѣтъ возможности своевременно собрать и доставить въ войска запасы. Въ этомъ случаѣ только авангарды могутъ довольствоваться мѣстными средствами, а главныя силы приходится довольствоваться подвозомъ. А подвозъ тѣмъ ненадежнѣе обезпечиваетъ войска, чѣмъ быстрѣе онѣ передвигаются.

Слѣдовательно, для числительности походныхъ колоннъ и эшелоновъ есть извѣстный предѣлъ, за которымъ быстрота движенія скоро парализуется продовольственными затрудненіями, такъ какъ ни мѣстными средствами пользоваться нельзя, ни обозъ не можетъ поспѣть вслѣдъ за арміей. Изъ опыта дознано, что величина эшелона, идущаго безъ обоза, не можетъ превышать 30.000 чел. (корпусъ), а съ обозомъ -- не болѣе 15.000 (дивизія).

Изъ всего сказаннаго очевидно, какого рода вліяніе ⁶⁾ имѣетъ на удобство продовольствія войскъ большая или меньшая *близость непріятели*. Близость его вынуждаетъ располагаться и двигаться сосредоточенно, слѣдовательно затрудняетъ какъ продовольствіе мѣстными средствами, такъ и подвозъ. Къ тому же, по мѣрѣ сближенія съ непріателемъ, увеличивается и число разныхъ непредвидѣнныхъ случайностей, затрудняющихъ продовольствіе, а иногда и совершенно прекращающихъ его.

Успѣхъ довольствія войскъ средствами театра войны ⁷⁾ въ значительной степени *зависитъ* также *отъ* состоянія административнаго устройства страны. Какъ сборъ (или

Вліяніе разстоянія до непріятели.

Вліяніе административнаго устройства театра войны.

покупка), такъ и свозъ запасовъ идетъ несравненно легче и быстрѣе при посредствѣ мѣстныхъ властей, чѣмъ прямыми распоряженіями интендантства арміи, мало, а иногда и вовсе незнакомаго съ мѣстными условіями, съ производительными силами края, съ распредѣленіемъ запасовъ, съ нравами, обычаями и языкомъ жителей и т. д.

Поэтому, для успѣшнаго довольствія войскъ на счетъ театра войны, необходимо имѣть въ своемъ распоряженіи правильно-организованныя мѣстныя власти. При отсутствіи этихъ властей, продовольствіе мѣстными средствами становится крайне-затруднительнымъ, а иногда и просто невозможнымъ. Приходится организовать свое собственное управленіе: но во 1-хъ, это дѣлается не легко и не скоро; а во 2-хъ, пока вновь-назначенные чиновники ознакомятся со всѣми мѣстными условіями и обстоятельствами, — армія будетъ терпѣть и нужду, и всевозможныя неудобства. Что-же касается до самаго края, то распоряженія незнакомыхъ съ нимъ людей истощать его въ самое непродолжительное время.

Отсутствіе мѣстнаго управленія можетъ привести еще къ другому злу: къ насильственнымъ реквизиціямъ собственнымъ распоряженіемъ войскъ, т. е. — къ неизбѣжной ихъ деморализаціи.

8) Вліяніе настроенія мѣстныхъ жителей.

Наконецъ удобство пользованія средствами страны и *успѣхъ продовольствія вообще, прямо зависитъ отъ настроенія мѣстныхъ жителей.*

Если настроеніе это благоприятно, то конечно продовольствіе облегчается. Достаточно вспомнить, какое значеніе имѣло для насъ, въ 1877—78 г.г., сочувствіе болгаръ и армянъ. Оно почти уравнило для насъ всѣ трудности подвоза.

При пассивномъ настроеніи мѣстныхъ жителей, вся задача пользованія мѣстными средствами сводится къ умѣнью добывать ихъ съ умѣренностью и тактомъ, не озлобляя населеніе непомѣрными и несправедливыми требованіями, а стараясь расположить его къ себѣ.

Но если жители относятся къ войскамъ враждебно, то задача продовольствія вообще крайне затрудняется,

въ особенности-же въ томъ случаѣ, когда населеніе не ограничивается утайкою запасовъ, а принимаетъ участіе въ военныхъ дѣйствіяхъ. Тогда нельзя разсчитывать ни на мѣстныя средства, ни на своевременный и достаточный подвозъ. Не смотря ни на какія предосторожности, не смотря ни на какую суровость, — энергичное населеніе всегда найдетъ возможность вредить сообщеніямъ арміи. Во время Египетской экспедиціи, Наполеону приходилось укрѣплять и прикрывать войсками каждый колодезь. Въ Испаніи, французскіе транспорты конвоировались иногда цѣлыми дивизіями. Въ 1812 году, мы сами превратили въ пустыню всю операціонную зону французовъ. Отъ сѣти партизанскихъ отрядовъ, окружавшихъ Москву, Наполеонъ ничѣмъ не могъ отбиться. Наконецъ въ 1870—71 году, не смотря на жестокія мѣры, принятые нѣмцами, они не могли вполне оградить свои сообщенія отъ нападеній вольныхъ стрѣлковъ. На нѣкоторыхъ желѣзныхъ дорогахъ охранялась войсками каждая сторожевая будка, и не смотря на это, перерывы сообщеній случались весьма часто.

Необходимо замѣтить, что о настоящей народной войнѣ и помину не было.

9) Наконецъ, если бы даже всѣ разобранныя выше условія сложились вполне благопріятно — продовольствіе войскъ все-таки не будетъ ни обезпечено, ни упорядочено безъ благоустроеннаго и подготовленнаго интендантства, а въ особенности — безъ хорошо-устроенныхъ перевозочныхъ средствъ. Неумѣлые и безтолковые люди испортятъ и даже обратятъ во вредъ самую благопріятную обстановку. Отсутствие системы и порядка въ интендантскихъ распоряженіяхъ всегда приведетъ къ продовольственной неурядицѣ. Недостатокъ, неустройство или запоздалая организація перевозочныхъ средствъ приводитъ къ столь-же печальному результату. Безчисленные историческіе примѣры — краснорѣчивое тому доказательство.

Изъ разбора всѣхъ условій успѣшнаго продовольствія арміи въ военное время, можно вывести слѣд. общее заключеніе: *главное затрудненіе — въ согласованіи продовольственныхъ удобствъ съ стратегическими.*

Общее заключеніе о тѣхъ условіяхъ, которыя вліяютъ на продовольствіе арміи въ военное время.

Такъ на примѣръ, чѣмъ болѣе сосредоточены войска, тѣмъ это выгоднѣе въ стратегическихъ и тактическихъ видахъ и тѣмъ неудобнѣе по продовольственнымъ соображеніямъ, требующимъ возможно-большой разброски силъ.

Въ настоящее время продовольствіе арміи, не смотря на развитіе богатства, культуры и сѣти желѣзныхъ дорогъ—*сдѣлалось еще труднѣе, чѣмъ было прежде*. Франко-Германская война открыла собою новую эру войнъ: не между арміями, а между *вооруженными націями*. Теперь надо вести войны съ полнымъ напряженіемъ всѣхъ силъ и средствъ: только при этомъ условіи и можно рассчитывать на успѣхъ. Но такія ужасныя войны необходимо оканчивать какъ можно скорѣе. Общій характеръ современныхъ войнъ можетъ быть опредѣленъ четырьмя словами: *масса силъ—быстрота дѣйствій*.

Оба эти условія прямо противорѣчатъ условіямъ удобнаго продовольствія войскъ. Устроить его въ обширныхъ размѣрахъ, въ короткое время; уравновѣсить быстроту подвоза и доставки запасовъ съ быстротою передвиженій войскъ,—задача нелегкая.

Предвидѣть заранѣе, какой оборотъ примутъ военныя дѣйствія, — трудно; обстоятельства мѣняются безпрестанно и неожиданно. Случайности всякаго рода обращаютъ въ ничто самые предусмотрительные планы; задачи, которыя столь неожиданно ставятъ на каждомъ шагу война, — требуютъ быстрого рѣшенія и немедленнаго приведенія въ исполненіе; ошибочныя распоряженія могутъ быть своевременно исправлены лишь очень рѣдко, а между тѣмъ послѣдствія этихъ распоряженій неисчислимы. Продовольственные запасы неповоротливы. Гораздо легче исправить ошибочное направленіе, данное войскамъ, чѣмъ во время передвинуть ошибочно — направленные запасы.

Взвѣсивъ все это, нельзя не сказать, что организація продовольственной части въ военное время дѣйствительно принадлежитъ къ труднѣйшимъ задачамъ военнаго искусства.

I) *Въ началъ войны*, когда войска еще только сосредоточиваются, продовольствіе ихъ сопряжено только съ большими хлопотами, но не представляетъ затрудненій чрезвычайныхъ. Заранѣе извѣстно, гдѣ и въ какомъ ко-

личествѣ надо собрать запасы; поэтому есть и время и возможность сдѣлать все нужныя распоряженія.

II) Но *съ началомъ военныхъ дѣйствій* начинаются и продовольственныя затрудненія. И чѣмъ больше армія, чѣмъ сосредоточеннѣе и быстрѣе она двигается, чѣмъ дальше она уходитъ впередъ, чѣмъ меньше путей сообщенія и чѣмъ хуже они устроены, наконецъ чѣмъ бѣднѣе театръ войны,—тѣмъ болѣе возрастаютъ эти затрудненія.

Чѣмъ шире стратегическій фронтъ арміи, тѣмъ легче пользоваться средствами театра войны; наоборотъ: чѣмъ онъ уже, тѣмъ болѣе продовольствіе арміи зависитъ отъ подвоза. Чѣмъ многочисленнѣе армія, чѣмъ она сосредоточеннѣе двигается и чѣмъ дальше уходитъ впередъ,—тѣмъ значительнѣе должны быть размѣры подвижныхъ запасовъ, т. е. обозъ. А чѣмъ больше обозъ, тѣмъ меньше подвижность арміи.

Въ этихъ немногихъ словахъ вполне резюмируется вся трудность согласованія организаціи продовольственной части съ современными стратегическими и тактическими условіями.

Существуетъ мнѣніе, что съ развитіемъ желѣзныхъ дорогъ, при надлежащемъ пользованіи ими, продовольственныя затрудненія вполне или въ значительной степени устраняются.

Но дѣло въ томъ, что желѣзными дорогами нельзя пользоваться именно тогда, когда продовольствіе всего затруднительнѣе—въ сферѣ соприкосновенія съ непріателемъ. По мѣрѣ сближенія съ нимъ, значеніе обоза все возрастаетъ и наконецъ онъ дѣлается единственнымъ средствомъ подвоза. Мы не дошли еще до того, чтобы подводить поѣзда къ полю сраженія: это торжество техники пока принадлежитъ будущему. Къ тому же нельзя забывать, что если съ одной стороны современное развитіе культуры, народнаго богатства и желѣзно-дорожной сѣти облегчаетъ какъ пользованіе средствами страны, такъ и передвиженіе запасовъ,—то съ другой стороны, непо-

мѣрно развившаяся численность армій и быстрота ихъ дѣйствій тормозятъ и то и другое.

Жельзныя дороги все таки не установили полнаго равновѣсія между быстротою военныхъ дѣйствій и быстротою передвиженія запасовъ. А въ своевременномъ подвозѣ и распредѣленіи ихъ туда, куда по ходу военныхъ дѣйствій нужно,—и заключается вся трудность задачи продовольствія войскъ въ военное время.

ГЛАВА IX.

Историческій очеркъ системъ продовольствія въ различныя эпохи.

Цѣль этого очерка—доказать, что система продовольствія, во всѣ времена, находилась въ тѣсной связи съ образомъ веденія войны.

Въ древнія времена и въ средніе вѣка, до изобрѣтенія пороха, войска жили исключительно насчетъ театра войны и никакихъ коммуникаціонныхъ линій не знали. Война питала войну въ полномъ смыслѣ слова. Магазиновъ не существовало; о подвозѣ запасовъ не было и помину; напротивъ, войны часто затѣвались съ цѣлю обогатиться на счетъ другихъ. При такихъ условіяхъ, каждая война кончалась совершеннымъ опустошеніемъ страны, которая имѣла несчастіе сдѣлаться театромъ дѣйствій.

Поэтому и продовольствіе не представляло въ тѣ времена чрезвычайныхъ затрудненій. Къ тому же и потребности были чрезвычайно скромны. Конечно, часто случалось, что цѣлыя полчища разсѣивались и погибали отъ недостатка продовольствія, какъ это было напр: во времена крестовыхъ походовъ.

Съ изобрѣтеніемъ огнестрѣльнаго оружія измѣнился способъ веденія войны и порядокъ комплектованія армій, а вмѣстѣ съ тѣмъ мало по малу возникла и новая система ихъ продовольствія.

Изобрѣтеніе огнестрѣльнаго оружія потребовало подвоза боевыхъ запасовъ; слѣдовательно явилась необходимость постояннаго сообщенія съ отечествомъ. Другими

словами—возникло понятіе о базисѣ и о коммуникаціонныхъ линіяхъ.

Вмѣстѣ съ тѣмъ совершился переходъ отъ рыцарскихъ ополченій къ наемнымъ войскамъ. По ограниченности средствъ, арміи наемниковъ не могли быть многочисленны: до 16-го столѣтія численность ихъ никогда не превышала 50.000 чел.

Вообще изобрѣтеніе огнестрѣльнаго оружія дало толчокъ къ приведенію всѣхъ отраслей военного искусства въ порядокъ и систему. Наемныя арміи слишкомъ дорого стоили, чтобы можно было предоставлять ихъ судьбу игрѣ случая; отсюда, между прочимъ, возникла и потребность въ правильной организаціи продовольствія.

Поэтому уже въ XIV столѣтіи мы видимъ попытки перейти отъ беспорядочнаго грабежа къ систематическому пользованію средствами страны. Такъ въ 1311 году французскій король Филиппъ Красивый впервые учредилъ для продовольствія арміи магазины; въ томъ-же столѣтіи, въ Германіи, было въ первый разъ введено правильное квартирное продовольствіе войскъ отъ жителей; въ началѣ XV вѣка появились въ австрійской арміи первые подвижные запасы продовольствія, что впрочемъ было заимствовано австрійцами у турокъ. Турки раньше всѣхъ опредѣлили размѣръ дневной дачи каждого солдата и первые завели обозъ.

Въ XV-же столѣтіи, французскій король Людовикъ XI первый организовалъ провіантское управленіе при арміи; въ началѣ XVI вѣка появились крингс-комиссары и провіантмейстеры и въ Германіи.

Наконецъ въ XV-же столѣтіи, въ Германіи, впервые было принято за правило: пока военныя дѣйствія происходятъ *въ собственной странѣ*, ничего не брать даромъ, а покупать у жителей припасы за наличныя деньги. Забота о покупкѣ припасовъ была предоставлена самимъ солдатамъ, получавшимъ въ то время вполнѣ достаточное жалованье.

При малочисленности тогдашнихъ армій, этотъ способъ продовольствія не представлялъ большихъ неу-

добствъ, въ особенности въ случаѣ дѣйствій въ зажиточной странѣ. Продавцы стекались въ лагерь добровольно въ большомъ числѣ; нѣкоторые изъ нихъ стали постоянно сопровождать войска: отсюда происхожденіе *маркитантовъ*.

Разумѣется, система покупки на наличныя деньги не всегда выдерживалась. Если правительство запаздывало выдачею жалованья, или если солдаты сами прокучивали его, — грабежъ становился опять главнымъ способомъ продовольствія.

Во время войнъ австрійцевъ съ турками, явились зачатки магазиннаго продовольствія войскъ, такъ какъ войны эти происходили въ степяхъ, гдѣ покупать запасы было не у кого. Въ половинѣ XVI столѣтія, Императоръ Карлъ V, послѣ горькаго опыта 1536 г. (при вторженіи въ Провансъ 50,000 арміи погибло 20,000 чел. отъ голода; второй подобный же случай — въ походѣ его противъ Гайрадина-Барбароссы), учредилъ въ 1546 г. въ Регенсбургѣ, передъ шмалькальденскою войною, — магазины съ провіантомъ и фуражемъ, войскамъ же придалъ ручныя мельницы и подвижныя хлѣбопекарныя печи съ 300 чел. хлѣбопековъ. Кромѣ того, Карлъ V установилъ и суточную дачу: 2 ф. хлѣба и 1 ф. мяса.

Но какъ эта, такъ и послѣдующія попытки упорядочить продовольствіе не имѣли серьезнаго и прочнаго успѣха.

Только Густавъ - Адольфъ устроилъ продовольствіе своей арміи во время тридцатилѣтней войны уже вполне систематически.

Это былъ первый полководецъ, который началъ съ устройства базиса и сумѣлъ примѣнять различныя продовольственные способы, смотря по обстоятельствамъ. Въ лагерь и въ походѣ онъ продовольствовалъ армію исключительно изъ магазиновъ (неподвижныхъ и подвижныхъ), пополнявшихся покупкою, подрядомъ или реквизиціей, смотря по тому, что представлялось болѣе удобнымъ. При расположеніи на широкихъ квартирахъ, шведскія войска продовольствовались отъ жителей за оп-

редѣленное особымъ тарифомъ вознагражденіе; при размѣщеніи на тѣсныхъ квартирахъ, продовольствіе отпускалось изъ магазиновъ, но домохозяева обязаны были готовить солдатамъ пищу. Суточная дача была точно опредѣлена (1 ф. мяса и 2 ф. хлѣба) для каждаго солдата и для каждой лошади. Распредѣленіе квартиръ дѣлалось особыми квартирмейстерами; сборъ и распредѣленіе припасовъ — провіантмейстерами. Самовольное занятіе квартиръ и самовольныя реквизиціи были запрещены подѣ страхомъ смертной казни. Размѣры обоза точно опредѣлены и притомъ такъ, что войска имѣли при себѣ необходимый запасъ и не были стѣснены въ своихъ дѣйствіяхъ.

Въ нѣмецкихъ и французскихъ войскахъ сохранился способъ покупки припасовъ самими солдатами. Но такъ какъ денежныя средства государей изсякли очень скоро, то жалованье стало выплачиваться неаккуратно, а вслѣдствіе этого солдаты начали жить грабежомъ. Къ этому же способу продовольствія вернулись и шведскія войска вскорѣ по смерти Густава-Адольфа. Не будемъ распространяться о томъ, какимъ страшнымъ бичомъ для мирныхъ жителей сдѣлались наконецъ обѣ воюющія стороны; это слишкомъ хорошо извѣстно изъ исторіи.

Послѣ ужасовъ 30-ти лѣтней войны, всѣ европейскія государства почувствовали настоятельную необходимость улучшить организацію и дисциплину своихъ армій. И такъ какъ одна изъ ближайшихъ причинъ, необузданнаго своеволія войскъ во время 30-ти лѣтней войны заключалась въ томъ, что онѣ жили грабежомъ, то конечно вопросъ о правильной организаціи продовольствія выступилъ на первый планъ.

Извѣстный военный министръ Людовика XIV, *Лувуа*, первый разрѣшилъ этотъ вопросъ въ смыслѣ исключительнаго довольствія изъ магазиновъ. Для того времени, это была громадная заслуга. Пульзуясь совѣтами и указаніями знаменитаго Вобана, *Лувуа* впервые разрѣшилъ задачу правильнаго продовольствія массъ, создалъ цѣлую систему заготовленія и безостановочнаго пополненія продовольственныхъ запасовъ во время войны.

Магазинная система была вскорѣ принята всѣми европейскими государствами, достигла высшей степени развитія въ 18-мъ столѣтїи и продержалась вплоть до французской революціи.

Но упорядоченіе продовольствія пошло не на пользу, а въ ущербъ развитію военнаго искусства. Увлеченіе магазинною системою мало по малу дошло до того, что продовольственныя соображенія совершенно заслонили стратегическія. Величайшіе полководцы того времени—Тюреннь, Конде, Монтекукули,—прежде всего заботились о томъ, чтобы не потерять связи съ своими магазинами и не нарушить правильность подвоза. Цѣли войны измельчали: вмѣсто нанесенія рѣшительныхъ ударовъ противнику, стали изощряться въ искусствѣ захватить магазинъ, отбить транспортъ, отрѣзать сообщенія. О возможности продовольствовать войска средствами страны и думать позабыли, а между тѣмъ, при малочисленности тогдашнихъ армій, это былъ бы самый легкій и удобный способъ продовольствія. Изобрѣтатель магазинной системы, Лувуа, дальше всѣхъ зашелъ въ увлеченіи ею. Онъ совершенно подчинилъ стратегическія соображенія продовольственнымъ и отнялъ у главнокомандующихъ всякую самостоятельность. Взявъ въ свое вѣдѣніе продовольствіе войскъ, онъ составлялъ и распредѣлялъ арміи не по стратегическимъ соображеніямъ, а въ зависимости оттого, гдѣ ему удобнѣе было заложить магазины. Разумѣется подобныя распоряженія приводили иногда къ совершеннымъ абсурдамъ. Такъ, на примѣръ, во время войны за испанское наслѣдство, въ 1704 г., французы заложили нѣсколько линій магазиновъ на всемъ пространствѣ отъ французской границы до средняго Дуная (до Донауверта), израсходовавъ на это громадную для того времени сумму, 40 милліоновъ франковъ. Всѣ эти магазины достались въ руки непріятеля, вслѣдствіе одного только проиграннаго сраженія при Гохштедтѣ (на Дунаѣ, между Ульмомъ и Донаувертомъ).

Наконецъ, во время Нидерландскихъ войнъ Людовика XIV, магазинная система довольствія окончательно сложилась въ пресловутую *пятипереходную систему*.

Не будемъ вдаваться въ разъясненіе этой системы, такъ какъ она разсматривается и въ курсѣ исторіи военнаго искусства и въ курсѣ стратегіи. Напомнимъ только, что сущность системы заключалась въ томъ, что армія должна была довольствоваться исключительно изъ магазиновъ и поэтому не могла удаляться отъ нихъ болѣе какъ на 5, много на 7 переходовъ. Если же нужно было двигаться дальше, то необходимо было закладывать новую линію магазиновъ и хлѣбопекарень и пока устройство ихъ не было окончено, полагали, что армія не можетъ двинуться съ мѣста. Такимъ образомъ нужно было періодически приостанавливать движеніе войскъ, чтобы дать время подвезти запасы во вновь устраиваемые магазины.

При наступленіи, это только замедляло ходъ дѣйствій, но не представляло затрудненій; но при отступленіи было чрезвычайно трудно своевременно отодвигать линію магазиновъ: болѣею частію они попадали въ руки непріятели. Фланговые движенія при пятипереходной системѣ были почти невозможны.

Однимъ словомъ, пятипереходная система привела къ слѣдующимъ результатамъ:

1) Военныя дѣйствія были поставлены въ полную зависимость отъ продовольственныхъ соображеній.

2) Вслѣдствіе этого, полководцы ставили себѣ цѣли мелкія, несущественныя; будучи стѣснены въ движеніяхъ, не могли пользоваться своими побѣдами. Скрыть свой планъ дѣйствій было также довольно трудно, потому что противникъ всегда могъ догадаться объ немъ заранѣе, по расположенію магазиновъ. По всѣмъ этимъ причинамъ, войны сдѣлались нерѣшительны и продолжительны.

3) Наконецъ войны стоили очень дорого, какъ по сущности системы, такъ и потому, что она затягивала войну.

Впрочемъ, можно указать на двухъ западно-европейскихъ полководцевъ 18-го столѣтія, которые позволяли себѣ иногда полное, иногда частныя отступленія

отъ пятипереходной системы. Это были принцъ Евгеній Савойскій и король Карль XII Шведскій. Разумѣется это давало имъ колоссальное преимущество передъ противниками, рабски слѣдовавшими рутинѣ.

Въ нашей арміи пятипереходная система вовсе не прививалась. При Петрѣ Великомъ сохранялся старинный способъ довольствія поставками отъ земли: стоимость поставленныхъ припасовъ зачитывалась въ счетъ податей, по штатной цѣнѣ годоваго продовольствія солдата. Хотя армія и должна была содержаться на счетъ подворной подати (замѣненной въ 1720 г. подушною), но большинству жителей было разрѣшено, для облегченія, ставить по старинѣ продовольственные припасы натурою, въ счетъ податей.

Въ 1764 г. Екатерина II отмѣнила поставку натурою для внутреннихъ великороссійскихъ губерній; но въ 1789 г., вслѣдствіе обнищанія народа отъ непрерывныхъ войнъ, денежные подати снова замѣнены поставкою провіанта и фуража въ натурѣ.

Такимъ образомъ наша армія довольствовалась почти исключительно собственными средствами. Для внѣшнихъ войнъ (Турецкихъ, Польскихъ, Семилѣтней) устраивались магазины и подвозы, но военныя дѣйствія не ставились отъ нихъ въ зависимость принципиально. О Суворовѣ и говорить нечего: онъ сознательно держался противоположнаго принципа полной независимости военныхъ дѣйствій отъ продовольственныхъ соображеній.

Между тѣмъ, даже Фридрихъ Великій, не смотря на свою геніальность, не былъ въ силахъ отрѣшиться отъ принципа 5-ти переходной системы. Онъ только усовершенствовалъ ее ускореніемъ передвиженія хлѣбопекарень и увеличеніемъ обоза на столько, чтобы имѣть возможность удаляться отъ своихъ магазиновъ на 7, а иногда даже на 10 переходовъ. Но далѣе 10 переходовъ онъ уйти не могъ: на 11-й день надо было останавливаться, дабы дать время передвинуть линію магазиновъ. Только однажды, при движеніи отъ Росбаха въ Силезію (1757) онъ позволилъ себѣ совершенно отка-

заться отъ магазиновъ и рискнуть продовольствовать армию черезъ подрядчиковъ.

Пятипереходная система рухнула только въ эпоху революціонныхъ войнъ. Французы перешли отъ нея къ реквизиціонной системѣ не по убѣжденію въ ея превосходствѣ, а просто подъ давленіемъ обстоятельствъ. Приходилось вести войну почти со всею Европою, а между тѣмъ денегъ не было. Поневолѣ пришлось прибѣгнуть къ реквизиціи и притомъ прежде всего въ собственной странѣ, такъ какъ только такимъ способомъ можно было одѣть, вооружить и содержать тѣ громадныя арміи, которыя были сформированы. Понятно, что послѣ этого французы не затруднились основать на этой-же системѣ всѣ свои дѣйствія въ странахъ непріятельскихъ. Отрѣшившись отъ магазинной системы и продовольствуясь на счетъ театра войны, французскія арміи возвратили себѣ полную свободу дѣйствій. Послѣдствія извѣстны. Однако, не слѣдуетъ думать, что французы отрѣшились отъ прежней системы сразу. Революціонное правительство сперва перепробовало всевозможныя видоизмѣненія привычнаго способа. Всѣ эти опыты были крайне неудачны, влѣдствіе трудности положенія дѣлъ вообще и крайней неопытности и неумѣлости новоявленныхъ государственныхъ людей. Идея реквизиціонной системы принадлежитъ гениальному Карно, который въ 1792 г. впервые установилъ принципъ, что армія должна жить средствами страны. Онъ же провелъ этотъ принципъ и въ жизнь; талантливые полководцы республики постепенно совершенствовались его примѣненіе и наконецъ гений Наполеона возвелъ реквизиціонную систему въ перлъ созданія.

Реквизиціонная система вылилась при Наполеонѣ въ слѣдующую окончательную форму:

1) До начала войны, — устройство продовольственного базиса на границѣ. Изъ магазиновъ базиса войска довольствовались во время сосредоточенія и пополняли свои подвижные запасы передъ выступленіемъ въ походъ.

2) Подвижной запасъ въ войсковомъ обозѣ могъ расходоваться лишь въ крайнемъ случаѣ.

3) Во время передвиженій и военныхъ дѣйствій, войска довольствовались мѣстными средствами, по распоряженію интендантства, которое обязано было собирать запасы отъ жителей и раздавать ихъ войскамъ.

Весь занятый край дѣлился на интендантскіе округа: интенданты завѣдывали сборомъ запасовъ отъ жителей и доставкой ихъ въ магазины или прямо въ войска. Общее руководство всѣми продовольственными операціями было возложено на генераль-интенданта арміи.

Производство реквизицій самими войсками допускалось лишь въ случаѣ крайности (впрочемъ больше въ теоріи, чѣмъ на практикѣ).

4) По мѣрѣ наступленія, на коммуникаціонныхъ линіяхъ устраивались этапные магазины для продовольствія проходящихъ командъ. Магазины эти также пополнялись изъ мѣстныхъ средствъ, реквизиціоннымъ способомъ.

5) Въ случаѣ удаленія арміи отъ первоначальнаго базиса на большое разстояніе, закладывались промежуточные базисы, для облегченія и ускоренія доставки и для обезпеченія войскъ въ случаѣ отступленія.

6) При расположеніи на широкихъ квартирахъ, — войска продовольствовались отъ жителей; на тѣсныхъ квартирахъ — изъ магазиновъ.

Вотъ, въ общихъ чертахъ, сущность системы правильныхъ реквизицій въ Наполеоновскія времена. Но система эта примѣнялась съ полнымъ успѣхомъ лишь тогда, когда театромъ дѣйствій служили богатые и густонаселенныя страны, какъ Италія, Германія, Австрія. Въ странахъ-же бѣдныхъ, по необходимости, нужно основывать продовольствіе на подвозѣ съ базиса и имѣть при арміи большой обозъ. А вслѣдствіе этого поневолѣ приходится умѣрять быстроту дѣйствій, въ особенности, если пути сообщенія неудовлетворительны. Наполеонъ въ 1812 году не сдѣлалъ этого. Предвидя невозможность довольствоваться реквизиціями въ такой странѣ какъ

Россія, онъ собралъ колоссальныя запасы продовольствія на базисѣ и принялъ все мѣры къ передвиженію ихъ, но—не согласовалъ быстроту передвиженія арміи съ предѣльною быстротою передвиженія запасовъ. Другими словами: измѣнивъ свою продовольственную систему, онъ продолжалъ держаться своего постояннаго способа веденія войны. Извѣстно, какъ дорого онъ поплатился за эту ошибку.

По примѣру французовъ, и все остальные арміи перешли, но только въ началѣ нынѣшняго столѣтія, отъ пятипереходной системы продовольствія къ реквизиціонной. Пруссаки въ 1805 г. и Австрійцы въ 1809 г. все еще держались пятипереходной системы. Извѣстный своимъ глубокомысленнымъ тупоуміемъ прусскій стратегъ Пфуль занесъ эту систему и къ намъ, проповѣдуя ее какъ премудрость еще въ 1812 г. Только начиная съ этого года пятипереходная система можетъ считаться окончательно-погребенною.

Система продовольствія войскъ на войнѣ въ настоящее время.

Какая-же система продовольствія войскъ существуетъ теперь?

Въ наше время примѣняются все способы, выработанные военною исторіею,—сообразно съ обстоятельствами. Слѣдовательно, современныя арміи довольствуются какъ собственными средствами (подвижные запасы и магазины), такъ и насчетъ театра войны (реквизиціи денежные и бесплатныя и квартирное продовольствіе отъ жителей). Довольствоваться *одними собственными средствами* приходится лишь при дѣйствіяхъ въ странахъ пустынныхъ; жить *исключительно средствами театра войны*—возможно только въ густо-населенной и богатой странѣ, при небольшой численности арміи и т. д. Въ большей части случаевъ, арміи пользуются обоими способами. При какихъ обстоятельствахъ какой способъ употребить—зависитъ, въ каждомъ данномъ случаѣ, отъ совокупности общихъ условій, разсмотрѣнныхъ выше.

Нельзя однако не замѣтить, что даже при одинаковыхъ условіяхъ, всегда преобладаетъ или магазинный, или реквизиціонный способъ, смотря потому, который

привычнѣе. Такъ напр. германская армія лучше всѣхъ усвоила умѣнье жить на счетъ театра войны (замѣчательно, что всѣ новыя идеи зарождались и впервые примѣнялись во Франціи, а затѣмъ усвоивались и совершенствовались въ Германіи) и основываетъ свое продовольствіе главнымъ образомъ на реквизиціяхъ. Мы-же, напротивъ, болѣе склонны довольствоваться собственными средствами и разсчитываемъ преимущественно на подвозъ, такъ какъ привыкли дѣйствовать въ странахъ болѣею частью малонаселенныхъ и даже совсѣмъ пустынныхъ. Систематически жить мѣстными средствами, по недостатку навыка, почти совсѣмъ не умѣемъ.

ГЛАВА X.

Заблаговременная подготовка продовольственного базиса на случай войны.

Необходимость этой подготовки при современных условиях.

Быстрота мобилизации, громадность армій, относительно — небольшое пространство района ихъ сосредоточенія, безотлагательное открытіе и энергическое веденіе военныхъ дѣйствій, стремленіе достигъ цѣли войны въ возможно-кратчайшій срокъ — вотъ характерныя черты современной стратегіи. Но она не можетъ стать на высоту этихъ требованій и въ особенности не можетъ удерживаться на ней во все время войны, если не обеспечена безостановочность снабженія арміи всѣми видами довольствія. Изъ всѣхъ предметовъ снабженія, труднѣе всего обеспечить правильность и безостановочность продовольствія, ибо оно одно совершенно необходимо *каждый день*. Можно, уклоняясь отъ боя, выждать подвоза боевыхъ припасовъ, если они подошли къ концу; можно претерпѣть недостатокъ одежды и обуви; можно обойтись меньшимъ числомъ людей, лошадей, орудій... если укомплектованія запоздали; можно наконецъ, какъ это ни прискорбно, предоставить волѣ Божіей судьбу больныхъ и раненыхъ. Но голодать — немыслимо: ѣсть надо каждый день. Обеспечить-же эту возможность всего труднѣе, такъ какъ изъ всѣхъ матеріальныхъ запасовъ арміи — продовольственные запасы самые громоздкіе и неповоротливые.

Импровизация снабженія продовольствіемъ — вещь невозможная: оно должно быть тщательно рассчитано и

подготовлено заранее. При современныхъ условіяхъ войны нѣтъ возможности сдѣлать это одновременно съ мобилизаціей: не хватитъ времени ни на производство заготовленій, ни на доставку припасовъ въ мѣста потребленія. А если даже допустить, что времени будетъ довольно, то перевозочныя средства окажутся несостоятельны. Железныя дороги (единственные пути сообщенія, способные удовлетворить требованію быстрого подвоза на большія разстоянія) въ періодъ мобилизаціи будутъ заняты перевозкою чиновъ запаса и взятыхъ по военно-конской повинности лошадей; а въ послѣдующій затѣмъ періодъ сосредоточенія—перевозкою войскъ на театръ войны. Очевидно, что перевозка продовольствія неизбѣжно замедлится, а слѣдовательно оно непременно запоздаетъ въ мѣста потребленія.

Отсюда - необходимость заблаговременной подготовки продовольственныхъ базисовъ во всѣхъ тѣхъ пограничныхъ мѣстностяхъ, которымъ предстоитъ сдѣлаться театрами европейской войны. Въ чемъ именно и въ какихъ предѣлахъ должна заключаться эта подготовка—составляетъ предметъ настоящей главы.

Прежде всего необходимо отдать себѣ ясный отчетъ: какія силы потребуется сосредоточить на каждомъ вѣроятномъ театрѣ войны; во сколько времени это можно исполнить; на сколько увеличится потребность въ продовольствіи по окончаніи сосредоточенія войскъ и на какое время онѣ будутъ обеспечены мѣстными запасами текущаго довольствія.

Слѣдовательно, для каждаго театра войны долженъ существовать подготовленный къ немедленному исполненію планъ стратегическаго сосредоточенія и на этомъ планѣ должны быть основаны всѣ расчеты, соображенія и распоряженія по обеспеченію войскъ продовольствіемъ. Составленіе и подготовка общаго плана сосредоточенія войскъ лежитъ на обязанности главнаго штаба, при содѣйствіи штабовъ пограничныхъ военныхъ округовъ. Составленіе всѣхъ расчетовъ и соображеній, а равно всѣ необходимыя распоряженія для обеспеченія безостановоч-

наго продовольствія на случай войны — обязанность главнаго и (подъ его общимъ руководствомъ) окружныхъ интендантскихъ управленій.

Сущность мирной подготовки базиса.

Въ подробности, мирная подготовка продовольственного базиса для каждаго театра европейской войны должна заключаться въ слѣдующемъ:

1) Исчисленіе потребности въ продовольствіи и перевозочныхъ средствахъ для данной по стратегическому плану арміи.

2) Сличеніе этой потребности съ потребностью войскъ, постоянно квартирующихъ въ данномъ раіонѣ.

3) Расчетъ: на сколько времени хватитъ, для данной арміи, запасовъ текущаго довольствія, имѣющихся въ наличности на мирную потребность.

4) Систематическое, постоянное собраніе и обновленіе свода свѣдѣній о мѣстныхъ продовольственныхъ и перевозочныхъ средствахъ. Разработка практическихъ выводовъ изъ этихъ свѣдѣній: гдѣ, въ какое время года, во сколько времени, въ какомъ количествѣ и по какимъ цѣнамъ можно приобрѣсти продовольствіе и перевозочныя средства.

5) Если мѣстныя средства не могутъ удовлетворить усиленной потребности военнаго времени, то надо сообразить: гдѣ заготовить и откуда всего удобнѣе и скорѣе подвезти недостающее количество продовольствія; можно ли это исполнить безъ нарушенія мобилизаціонныхъ плановъ передвиженія и притомъ съ увѣренностью въ безостановочномъ снабженіи войскъ. Если за это ручаться нельзя, то надо рѣшить: какой неприкосновенный запасъ необходимо содержать въ краѣ постоянно въ мирное время и гдѣ его хранить. Во всякомъ случаѣ, для каждаго пограничнаго военнаго округа долженъ быть всегда наготовѣ вполне-разработанный заготовительный планъ на случай мобилизаціи.

6) Точно также: если мѣстныхъ перевозочныхъ средствъ недостаточно, надо заранѣе подготовить всѣ распоряженія для немедленнаго ихъ пополненія изъ другихъ мѣстностей. И если этого, по расчету времени, нельзя ис-

полнить въ періодъ мобилизаціи и сосредоточенія, то надо озаботиться устройствомъ мѣстныхъ складовъ повозокъ съ упряжью, а по возможности и обозныхъ кадровъ при нихъ. На основаніи всѣхъ этихъ данныхъ, соображеній и расчетовъ, въ каждомъ военномъ округѣ долженъ быть разработанъ и подготовленъ къ исполненію планъ формировація транспортовъ арміи.

Исчисленіе потребности для данной по стратегическому плану арміи должно быть сдѣлано:

По отношенію къ продовольствію—окружными интендантскими управленіями всѣхъ пограничныхъ округовъ.

По отношенію къ перевозочнымъ средствамъ — тѣми же управленіями при содѣйствіи окружныхъ штабовъ и по общимъ указаніямъ отдѣла главнаго штаба по передвиженію войскъ и военныхъ грузовъ.

а) При исчисленіи продовольственной потребности принимаются въ расчетъ лишь тѣ припасы, которые отпускаются войскамъ въ натурѣ, т. е. мука, крупа, овесъ, сѣно. Припасы приварочные, чай, сахаръ и водка вводятся въ расчетъ лишь въ тѣхъ исключительныхъ случаяхъ, когда по особымъ мѣстнымъ условіямъ войска не могутъ приобрѣтать ихъ въ районѣ будущаго сосредоточенія сами.

Основаніемъ расчета служатъ суточные указныя дачи провіанта и фуража.

Такъ напр. для 300.000 арміи съ 50.000 лошадьми нужно ежедневно (круглыми числами):

- 1) Муки: вѣсомъ 2 ф. 25¹/₂ з. \times 300.000 = 17.000 пуд.
— мѣрою 1⁵/₃₀ гарнца . \times 300.000 = 2.344 четвер.
- 2) Крупы: вѣсомъ 32 золотника . \times 300.000 = 2.500 пуд.
— мѣрою 2²/₃₀ гарнца . \times 300.000 = 312 четв.
- 3) Овса:¹⁾ вѣсомъ 13³/₄ ф. . . \times 50.000 = 17.200 пуд.
— мѣрою 4 гарнца . . \times 50.000 = 2.344 четв
- 4) Сѣна: вѣсомъ 10 ф. . . \times 50.000 = 12.500 пуд.

Если въ данномъ округѣ состоитъ на довольствіи по мирному составу всего 100.000 чел. и 12.000 лошадей, а въ случаѣ мобилизаціи сосредоточится 300.000 чел. съ 50.000 лошадей, то потребность продовольствія для

¹⁾ Примѣч. Дача въ 4 гарнца берется для упрощенія расчета и для достовѣрности обезпеченія всей массы лошадей.

людей увеличится втрое, а для лошадей — слишком вчетверо. Т. е. въ 10 дней будетъ съѣдено то, что запасено на мѣсяць для людей и въ недѣлю — мѣсячный запасъ для лошадей по мирному штату.

Ясно, что запасы мирнаго времени истощатся тѣмъ скорѣе, чѣмъ меньше ихъ осталось въ магазинахъ ко времени сосредоточенія.

Магазины пополняются поставщиками въ разные сроки, смотря по мѣстнымъ условіямъ, но на западной окраинѣ поставка кончается преимущественно въ Мартѣ или Апрѣлѣ. Слѣдовательно къ 1 Мая во всѣхъ магазинахъ можно считать годовой запасъ.

Предположимъ, что мобилизація состоится, а слѣдовательно и усиленная потребность явится въ концѣ Юля. Къ этому времени имѣется на лицо запасовъ на 9 мѣсяцевъ на мирную потребность, а слѣдоват. на военную:

Для людей — на 3 мѣсяца.

— лошадей — на 2 мѣсяца съ небольшимъ.

Является вопросъ: успѣемъ-ли въ 2—3 мѣсяца времени заготовить и доставить въ мѣста потребленія таковой-же запасъ на 300/т. чел. и 50/т. лош.?

Для нихъ нужно:	На 1 мѣсяць.		На 2 мѣсяца.		На 3 мѣсяца.	
	П	у	д	о	в	ь:
1) Муки вѣсомъ	510	000	1.020	000	1.530	000
2) Крупы —	75	000	150	000	225	000
3) Овса —	516	000	1.032	000	1.548	000
4) Сѣна —	375	000	750	000	1 125	000

Вышепоставленный вопросъ долженъ быть рѣшенъ въ каждомъ военномъ округѣ по соображенію всей совокупности мѣстныхъ условій. Но даже à priori можно сказать, что своевременное увеличеніе запасовъ до военной потребности — не успѣется. Разсчитывать на приобрѣтеніе такой массы продуктовъ на мѣстѣ, лѣтомъ, когда прошлогодніе запасы подошли къ концу, а новая жатва даже еще не созрѣла — нѣтъ возможности. Одно сѣно не нужно заготовлять: трава найдется на мѣстѣ.

Слѣдов. муку, крупу и овесъ надо заготовить и подвезти извнутри Россіи. Можетъ быть это и успѣется въ 2—3 мѣсяца, но можетъ быть и нѣтъ: для вѣрности

надо заранее обезпечить будущій продовольственный базис на все время сосредоточенія войскъ до тѣхъ поръ, пока, по стратегическимъ расчетамъ, желѣзныя дороги будутъ въ состояніи заняться подвозомъ запасовъ.

Принимая условно, что первыя 4 недѣли по объявленіи мобилизаціи желѣзныя дороги исключительно заняты перевозкою запасныхъ людей, лошадей, войскъ съ обозомъ и боевыхъ запасовъ; что вся операція заготовленія и подвоза извнутри потребууетъ отъ 2—3 мѣсяцевъ времени—оказывается, что магазины будущаго базиса слѣдуетъ обезпечить 3--4-хъ мѣсячною пропорціей запасовъ для той арміи, которая должна сосредоточиться въ краѣ. Вычитая отсюда запасы наличные, получимъ, что необходимо содержать постоянно неприкосновенный запасъ провіанта на 1—2 мѣсяца и овса на 2—3 мѣсяца.

Уже было сказано (см. главу VII), что такой запасъ постоянно содержится въ нашихъ пограничныхъ округахъ и притомъ на милліонную армію; слѣдов. безостановочность первоначальнаго снабженія войскъ вполне обезпечена на случай войны.

Но подготовка базиса этимъ не исчерпывается: необходимо заранее обезпечить безостановочность *перемола зерна* (такъ какъ значительная часть неприкосновеннаго запаса, для удобства храненія, содержится въ зернѣ), снабженія войскъ хлѣбомъ, сухарями и даже, въ извѣстной степени и на чрезвычайные случаи, мясными порціями.

Частныя мельницы, число и сила которыхъ ограничивается мѣстною потребностью населенія, безсильны удовлетворить внезапно-возникающей громадной потребности войскъ. Для усиленнаго хлѣбопеченія и сушки сухарей на двойное, а въ резервныхъ войскахъ даже на удесятенное число людей не хватитъ времени, а при большой спѣшности войскамъ и совсѣмъ некогда будетъ этимъ заниматься. Наконецъ слѣдуетъ предвидѣть, что съ началомъ войны нѣкоторыя войска будутъ крайне затруднены покупкою мяса, а иногда придется и совсѣмъ обходиться безъ него по нѣскольку дней.

Отсюда *необходимость* устройства на будущемъ базисѣ *паровыхъ мукомольныхъ, хлебопекарныхъ и консервныхъ заводовъ* ²⁾. Мы уже упоминали о нихъ. Заведенія эти всѣ устроены такъ, чтобы при соблюденіи возможной экономіи расходовъ въ мирное время, можно было быстро расширить ихъ производство въ періодъ мобилизаціи и сосредоточенія.

Но эти заведенія обезпечиваютъ потребность войскъ уже по прибытіи ихъ въ районъ сосредоточенія; усиленная-же потребность въ хлѣбѣ и овсѣ возникаетъ еще до выступленія, съ началомъ мобилизаціи. Всѣ части войскъ содержать 8-ми дневный сухарный запасъ на военное штатное число ³⁾. Другіе продукты въ войсковомъ неприкосновенномъ запасѣ вовсе не содержатся, такъ какъ частію имѣются всегда въ составѣ домашняго запаса текущаго довольствія (крупа, капуста, картофель и друг. овощи, а также фуражъ), частію-же не выдерживаютъ долгаго храненія и къ тому-же, въ большинствѣ случаевъ, могутъ быть куплены на мѣстѣ безъ особыхъ затрудненій (говядина, масло, соль, перецъ, чай, сахаръ, водка).

Слѣдовательно, *всѣ части войскъ* должны заранѣе сообразить, рассчитать и включить *въ мобилизаціонный планъ*:

1) *Какое количество муки, крупы и фуража* (если онъ получается натурою), слѣдуетъ принять изъ магазиновъ и на который именно день мобилизаціи; сколько для этого нужно времени и перевозочныхъ средствъ. Расчетъ количества—по слѣд. даннымъ:

а) *Муки* нужно: для испеченія хлѣба на полное число людей, на все время отъ начала мобилизаціи до выступленія; на время переѣзда по желѣзной дорогѣ въ районъ сосредоточенія (примѣрно на 2---3 дня), съ прибавленіемъ запаса еще на первый день прибытія.

²⁾ *Примѣч.* Приготовленіе консервовъ требуетъ большой тщательности и потому идетъ очень медленно. Отсюда—необходимость неприкосновеннаго запаса консервовъ на первое время, дабы дальнѣйшее приготовленіе ихъ могло идти спокойно и методично.

³⁾ Въ полкахъ, формируемыхъ изъ резервныхъ баталіоновъ—сухарный запасъ получается полностью изъ продовольственныхъ магазиновъ.

б) *Крупы*: 1) Семидневный запасъ на штатное число людей — для укладки въ полковой и дивизионный обозы (имѣя въ виду, что этотъ запасъ крупы на военное штатное число содержится въ неприкосновенномъ запасѣ постоянно); 2) на текущее довольствіе, согласно п. а.

в) *Овса*: 1) въ неприкосновенный запасъ—3-хъ дневную дачу для артиллерійскихъ и подъемныхъ лошадей и 2-хъ дневную — для остальныхъ; 2) на текущее довольствіе, согласно п. а, но съ прибавкою запаса не на одинъ первый день прибытія, а на два дня (такъ какъ въ фуражѣ скорѣе можетъ встрѣтиться затрудненіе, да и самый пріемъ и доставка хлопотливѣе и мѣшкотнѣе).

г) *Сѣна*: 1) въ неприкосновенный запасъ—2-хъ дневную дачу для всѣхъ вообще лошадей; 2) на текущее довольствіе—согласно п. а); 3) суточная дача на первый день прибытія въ районъ сосредоченія.

д) *Соломы* по положенію, только на время отъ начала мобилизаціи до дня выступленія.

2) Какъ устроить *хлѣбопеченіе* (когда начать, сколько нужно печей, людей, дровъ, утвари съ принадлежностями ⁴⁾, времени и т. д.), для безостановочнаго текущаго довольствія (см. п. 1-й, а).

3) Какое количество *приварочныхъ припасовъ* нужно купить; когда и гдѣ; по какимъ цѣнамъ; сколько времени; сколько всего потребуется денегъ; сколько понадобится подводъ и времени для своза всего купленнаго. *Данныя для расчета количества*—слѣдующія:

а) *Для текущаго довольствія*— по ежедневно-возрастающей потребности для прибывающихъ людей, а со дня прибытія послѣдней партіи (по росписанію главнаго штаба) — на все штатное число, на все время до прибытія въ районъ сосредоточенія и съ прибавкою пропорціи еще на одинъ лишній день.

⁴⁾ *Примѣч.* Утварь съ принадлежностями для усиленнаго хлѣбопеченія, если предвидится затрудненіе при покупкѣ ввезаппой и на слѣхъ,—должна быть заготовлена въ мирное время.

б) Для неприкосновеннаго запаса, носимаго людьми и возимаго въ обозѣ, нужно имѣть на все штатное число:

Соли: на 2 дня на людяхъ, на 14 дней въ обозѣ (на 7 дней въ разсыпку и на 7 дней на варку), всего на 16 дней.

Чаю и сахару на 14 дней, на все штатное число.

Прочихъ приварочныхъ припасовъ — по усмотрѣнію командировъ отдѣльныхъ частей, въ количествѣ, ограниченномъ указнымъ предѣльнымъ вѣсомъ (на роту, батарею и сотню два пуда; на эскадронъ — три пуда).

4) Если, по мѣстнымъ условіямъ, предвидится затрудненіе или чрезвычайная дороговизна при усиленномъ спросѣ на какіе-либо приварочные припасы — то объ этомъ необходимо заявить по командѣ, съ указаніемъ мѣръ къ устраненію предвидимыхъ затрудненій. Въ особенности необходимо выяснить и заявить заранее, на сколько долженъ быть увеличенъ приварочный окладъ въ періодъ мобилизаціи. Ибо сомнѣнія нѣтъ, что при внезапномъ усиленномъ спросѣ цѣны на всѣ жизненные припасы серьезно поднимутся. Тоже необходимо имѣть въ виду и относительно фуража, если полкъ получаетъ его не натурою, а деньгами.

5) Всѣ требованія, предписанія, квитанціи и т. п. документы, а также и хозяйственные приказы по полку по порядку дней мобилизаціи, — должны быть заготовлены еще въ мирное время, такъ чтобы оставалось только проставить числа и пополнить такіе пробѣлы — которые нельзя заполнять заранее. Это — огромное сбереженіе времени и труда и надежное обезпеченіе отъ путаницы и суеты.

6) Укладка продовольственнаго обоза должна быть не только соображена и рассчитана, но и прорепетирована.

Подготовка запасовъ на базисѣ — только половина дѣла. Въ такой же мѣрѣ необходимо подготовить пути сообщенія и перевозочныя средства для исправнаго обезпеченія арміи: безъ этого всѣ труды и расходы пропадутъ даромъ.

Подготовка путей сообщеній и перевозочныхъ средствъ распадается на двѣ отдѣльныя операціи: подготовка желѣзныхъ и водяныхъ путей и обыкновенныхъ дорогъ.

Состояніе, устройство и степень исправности путей сообщенія вообще,—есть вопросъ общаго государственнаго благоустройства. Военное вѣдомство можетъ лишь весьма косвенно вліять на улучшеніе ихъ. Но оно обязано вполнѣ изучить какъ состояніе путей сообщенія, въ особенности желѣзныхъ и водяныхъ, такъ и всѣ условія пользованія ими, дабы всѣ соображенія и расчеты (по мобилизаціи, сосредоточенію, довольствію) основывались на данныхъ точныхъ, а не гадательныхъ. Излишній оптимизмъ приводитъ къ жестокимъ разочарованіямъ, а излишнее недоувѣріе—къ напрасной тратѣ миллионовъ. Точное знаніе дѣйствительности предохраняетъ отъ того и другаго.

Поэтому должны быть изучены заранѣе: всѣ пути, которые въ случаѣ войны должны служить для питанія арміи; всѣ условія пользованія ими въ каждое изъ время года и примѣнительно къ чрезвычайнымъ требованіямъ военнаго времени. Вмѣстѣ съ тѣмъ долженъ быть рассчитанъ и возможный крайній предѣлъ усиленія провозоспособности каждой желѣзной дороги, cadaго воднаго пути. Всѣ расчеты должны выражаться во времени: тогда только отъ нихъ есть практическая польза.

Слѣдов. подготовка желѣзныхъ и водяныхъ путей на случай войны сводится къ точному уясненію дѣйствительнаго ихъ состоянія, съ цѣлію наивыгоднѣйшаго пользованія ими въ томъ видѣ, въ какомъ онѣ есть и сообразно съ временемъ года, состояніемъ погоды, высотой воды и т. п. измѣняющимися данными.

По отношенію къ пользованію обыкновенными дорогами, вопросъ долженъ быть рѣшенъ нѣсколько иначе. Хотя общее состояніе ихъ тоже измѣнить нельзя, но нѣкоторыя частныя улучшенія, чрезвычайно важныя для удобства и скорости передвиженія, должны быть намѣчены еще въ мирное время. Такъ напр. исправленіе и даже постройка мостовъ, гатей, плотинъ, подъѣздныхъ путей,

улучшеніе и укрѣпленіе спусковъ и подъемовъ (особенно на переправахъ) и т. п. Въ мирное время военное ведомство не вправѣ итти далѣе напоминаній, кому слѣдуетъ, о необходимости улучшенія и исправленія дорогъ; но оно должно намѣтить себѣ заранѣе, какіе пути придется исправлять или улучшать по объявленіи мобилизаціи. Иначе, разныя дорожныя неблагоустройства будутъ для арміи сюрпризомъ, тѣмъ болѣе неприятнымъ, что самыя важныя стратегическіе планы могутъ быть разстроены или опрокинуты какою либо непредвидѣнною, иногда мелочною, неисправностью пути.

Перевозочныя средства для передвиженія запасовъ по обыкновеннымъ дорогамъ должны быть заранѣе подготовлены. Одного войсковаго обоза мало: для устройства и поддержанія непрерывнаго подвоза изъ магазиновъ нужны еще дополнительные транспорты арміи. При отсутствіи заранѣе устроенныхъ складовъ и кадровъ для обозныхъ войскъ,—транспорты не поспѣютъ во время, а это все равно, какъ будто ихъ нѣтъ. Отставшіе обозы никогда не могутъ догнать войска (развѣ въ томъ случаѣ, когда онѣ долго остаются на мѣстѣ; но тогда транспорты и не нужны), а если перевозочныя средства не устроены съ самаго начала—то онѣ уже не устроятся во время войны, а слѣдов. и продовольствіе арміи будетъ безпорядочно. Достижимый идеаль продовольственнаго механизма военнаго времени сводится къ поддержанію безостановочнаго хода заранѣе—заведенной машины; собирать же ея составныя части въ то время, когда надо усиленно ею пользоваться—задача неразрѣшимая.

Общій сводъ главнѣйшихъ мѣръ для подготовки базиса.

Въ окончательномъ выводѣ, *подготовка базиса* должна выразиться въ слѣд. дѣйствіяхъ:

1) Заготовленіе неприкосновеннаго продовольственнаго запаса и распредѣленіе его на храненіе по крѣпостямъ и другимъ стратегическимъ пунктамъ.

2) Устройство военныхъ мукомоленъ, хлѣбопекаренъ, консервныхъ заводовъ и сѣнопрессовальныхъ заведеній.

3) Содержаніе 8 дневнаго неприкосновеннаго запаса при войскахъ.

4) Содержаніе на готовѣ вполнѣ разработанныхъ и примѣненныхъ къ мѣстнымъ условіямъ плановъ: а) заготовительнаго вообще и въ частности, прежде всего — плана обезпеченія первоначальнаго довольствія сосредоточиваемыхъ въ округѣ войскъ; б) подвоза запасовъ извнутри Имперіи по желѣзнымъ дорогамъ и водою; в) формировація транспортовъ и г) довольствія арміи по объявленіи войны.

Слѣдов. въ эти планы должны входить все тѣ мѣры по обезпеченію войскъ, которыя невозможно или слишкомъ невыгодно осуществить заранѣе.

Необходимо имѣть въ виду (а это очень часто упускается), что кромѣ готовыхъ плановъ, нужны еще и подготовленные исполнители. Каждое управленіе (и главнѣйшія лица), обязанное прямо или косвенно заботиться о продовольствіи войскъ, должно заранѣе знать и уяснить себѣ свою роль на случай войны. Сохраненіе втайнѣ плана военныхъ дѣйствій вовсе не требуетъ безусловнаго секретничанья: весьма многое не только можетъ, но должно быть извѣстно будущимъ исполнителямъ. Они не могутъ разумно и съ пользою дѣйствовать, если имъ дадутъ рѣшать неопредѣленное уравненіе.

Еще одно обстоятельство. Объ обезпеченіи арміи продовольствіемъ, когда она сосредоточится, должно заботиться *полевое* интендантское управленіе. Но его нѣтъ въ мирное время, а по объявленіи мобилизаціи некогда ждать, пока оно сформируется, освоится съ обстановкою и откроетъ свои дѣйствія. Потерянное время на войнѣ вознаграждено. Изъ этого слѣдуетъ, что приведеніе всехъ плановъ въ исполненіе будетъ лежать на тѣхъ же окружныхъ управленіяхъ, которыя ихъ подготовляли: имъ придется дѣлать все первоначальныя распоряженія, слѣдов. положить прочное основаніе благоустройству или беспорядочности продовольственной части. Самый естественный и наиболѣе полезный для дѣла порядокъ вещей — чтобы пограничныя окружныя управленія работали на себя, т. е. — въ случаѣ мобилизаціи обращались сами въ полевые, оставляя часть своего личнаго состава на мѣстѣ, на все время войны, въ качествѣ вполнѣ-подчиненнаго исполнительнаго органа.

ГЛАВА XI.

Устройство продовольственного базиса по объявленіи мобилизації (или въ предвидѣніи ея).

Изъ предыдущей главы очевидно, что продовольственный базисъ долженъ быть устроенъ по заранѣе обдуманному, вполне разработанному плану.

Все исполнительныя дѣйствія должны лежать на окружныхъ управленіяхъ пограничныхъ военныхъ округовъ. Они все соображали, рассчитывали и разрабатывали; они-же, при нормальномъ порядкѣ, обратятся въ полевые управленія, оставивъ на мѣстахъ часть своего личного состава въ роли исполнительныхъ органовъ. Ясно—что они одни способны устроить базисъ мобилизуемой арміи безъ всякаго промедленія.

Вмѣстѣ съ тѣмъ и во всѣхъ частяхъ мобилизуемыхъ войскъ должна итти безостановочная и систематическая домашняя работа по обезпеченію своего продовольствія на все время до прибытія въ районъ сосредоточенія.

При этомъ какъ окружныя пограничныя управленія, такъ и части войскъ должны быть заранѣе облечены такою долею самостоятельности, чтобы не приходилось тратить ни минуты времени на испрошеніе разрѣшеній, разъясненіе и устраненіе недоразумѣній, пререканій и т. п. Вмѣстѣ съ тѣмъ надо заранѣе устранить всякія задержки и тренія со стороны лицъ, учреждений и заведеній, прикосновенныхъ къ дѣлу обезпеченія продовольствія войскъ какъ домашняго, такъ и на базисѣ. Объ этомъ должно подумать и распорядиться заранѣе (а не въ минуту надобности) само высшее управленіе.

Постараемся объяснить возможно короче и яснѣе, въ чемъ должна заключаться дѣятельность по обезпеченію продовольствія мобилизуемой арміи:

I) Въ частяхъ войскъ.

II) Въ пограничныхъ военно-окружныхъ управленіяхъ и наконецъ —

III) Обязанности полевыхъ управленій передъ открытіемъ военныхъ дѣйствій.

I) *Работа частей войскъ* заключается въ точномъ исполненіи мобилизаціоннаго плана. Т. е.:

1) Надо потребовать и принять изъ магазиновъ муку, крупу и фуражъ (если онъ получается въ натурѣ) въ такомъ количествѣ, чтобы вмѣстѣ съ наличнымъ запасомъ составила полная пропорція на все число людей по военному штату и на все время до прибытія въ районъ сосредоточенія, съ прибавкою еще: 1 дня для муки и крупы, 2-хъ дней для овса.

1) Дѣятельность частей войскъ по обезпеченію продовольствія въ періодъ мобилизаціи и на время переѣзда въ районъ сосредоточенія.
1) Пріемъ муки, крупы и фуража.

Примѣръ: Положимъ, что въ день объявленія мобилизаціи, въ пѣх. полку, на лицо состоятъ 5-ти дневная пропорція муки и крупы на 2000 чел. и 10-ти дневная фуража на 20 лошадей. Черезъ 5 дней будетъ уже на довольствіи 4000 чел. и 158 лошадей и сверхъ того, впредь до сводки дивизионнаго обоза, — 43 чел. и 117 лошадей соотвѣтствующихъ взводовъ, дивиз. обоза. Черезъ 8 дней назначено выступать. Переѣздъ по желѣзной дорогѣ, примѣрно, 3 сутокъ.

Сверхъ того, нужны: 1) на первыя сутки прибытія въ районъ сосредоточенія — запасъ провіанта и сѣна; 2) на первыя двое сутокъ — запасъ овса; 3) для неприкосновеннаго фуражнаго запаса: овса — на 3 дня; сѣна — на 2 дня.

Слѣдоват. надо потребовать и получить изъ продовольственнаго магазина:

1) *Муку:* для текущаго довольствія на 4 дня (считая уже съ 5-го дня мобилизаціи 4000 чел. на довольствіи) до выступленія, на 3 дня переѣзда и на 1 день по прибытіи; всего 8-ми дневную пропорцію для 4000 чел. Это составитъ, вѣсомъ 1812¹/₂ п.

2) *Крупу:* для текущаго довольствія 4000 чел. — на 8 дней (считая 4 дня до выступленія, 3 дня на переѣздъ и первый день по прибытіи); всего 266¹/₂ пуд.

3) *Овесь:* для текущаго довольствія 158 лошадей своихъ и 117 лошадей дивизионнаго обоза на 4 дня (считая ихъ

всѣхъ на довольствіи съ пятого дня мобилизаціи); для довольствія своихъ только 158 лошадей на 3 дня переѣзда и на первыя сутки по прибытіи и 3-хъ дневный неприкосновенный запасъ для нихъ-же. Итого: 11 дней для 158 лошадей и на 4 дня для 117 лошадей. Всего (по $2\frac{1}{2}$ гарнца на первые 4 дня и на три дня переѣзда, всего на 7 дней и по 4 гарнца на остальные 4 дня), почти 101 четверть (по $5\frac{1}{2}$ пуд.) 555 пуд.

4) *Сѣно*: по тому-же разсчету, но всего не на 11, а на 10 дней для 158 лош., ибо неприкосновенный запасъ на 2, а не на 3 дня. Для 117 лошадей дивизіоннаго обоза на 4 дня. *Всего* (полагая по 20 ф. сѣна на мѣстѣ и во время переѣзда и по 15 ф. въ первый день прибытія и въ 2-хъ дневный неприкосновенный запасъ) 965 пуд.

Всего 3600 пудовъ кругл. числомъ. Предполагая, что въ первые три дня мобилизаціи, полкъ располагаетъ 32 лошадыми (16-ю подъемными и 16-ю артельными) и что каждая пара лошадей перевозитъ по 60 пуд. въ одинъ разъ—получимъ, что для перевозки всей муки, крупы и фуража надо сдѣлать почти 2 оборота.

Разсчетъ времени на пріемъ и разсчетъ числа повозокъ для доставки провіанта и фуража изъ магазина въ полкъ - зависитъ отъ принимаемаго количества и отъ разстоянія до магазина.

2) Устройство усиленнаго хлѣбопеченія.

2) Съ перваго же дня мобилизаціи надо усилить хлѣбопеченіе настолько, чтобы съ прибытіемъ запасныхъ нижнихъ чиновъ довольствіе шло безостановочно и чтобы ко дню выступленія имѣлся полный запасъ хлѣба на все время переѣзда и еще на одинъ день. Если для такой усиленной работы недостаетъ печей — надо построить необходимое число полевыхъ печей или занять обывательскія печи въ окрестностяхъ.

Примръ. Положимъ, что полкъ имѣетъ 4 двухъярусныхъ печи системы Г. М. Васмунда (по одной на баталіонъ мирнаго состава). Если со 2-го же дня мобилизаціи начать усиленное хлѣбопеченіе по 6 выпековъ въ сутки, то каждый день будетъ выпекаться по $1344 \times 4 = 5376$ порцій. Положимъ, что на текущее довольствіе будетъ требоваться, по мѣрѣ прибытія людей запаса:

				Въ запасѣ останется:
На 3-й день мобилизаціи	2500	порцій		2876 порцій.
— 4-й — — —	3200	—		2176 —
— 5-й — — —	4000	—		1376 —
— 6-й — — —	4000	—		1376 —
— 7-й — — —	4000	—		1376 —
— 8-й — — —	4000	—		1376 —

Слѣд. ко дню выступленія будетъ запасъ: 10.556 порцій хлѣба т. е. слишкомъ на $2\frac{1}{2}$ дня для 4000 чел.

А нужно имѣть запасъ хлѣба на 4 дня, т. е. испечь еще $1\frac{1}{2}$ дневной запасъ или 6000 порцій.

Слѣдов. нужно устроить еще добавочное хлѣбопеченіе въ ротныхъ печахъ (обыкновен. русскихъ). Каждая такая печь можетъ дать, при 5 выпеканъ (это maximum числа выпеканъ: вѣрнѣе считать 4 въ сутки), 800 порцій хлѣба (60 пуд.). Слѣдов., для испеченія недостающихъ 6000 порцій (450 пудовъ), достаточно занять 8 обыкновенныхъ русскихъ печей на одинъ сутки.

Если своихъ печей мало, или по расчету времени можно не успѣть окончить хлѣбопеченіе ко дню выступленія—то надо: 1) или занять необходимое число обывательскихъ печей по сосѣдству; 2) или построить полевые печи полковыми саперами.

Обывательскія печи, въ большинствѣ случаевъ, слишкомъ малы и почти всегда неисправны, такъ что для усиленнаго и спѣшнаго хлѣбопеченія негодятся. Гораздо выгоднѣе построить, съ объявленіемъ мобилизаціи, необходимое добавочное число полевыхъ печей, въ намѣченныхъ заранѣе мѣстахъ своего же расположенія. Команда полковыхъ саперъ можетъ построить, въ двое сутокъ, 16 кирпичныхъ полевыхъ печей такого размѣра, что каждая можетъ выпекать около 10 пудовъ хлѣба въ одинъ приемъ и выдерживаетъ до 4-хъ выпеканъ въ сутки. Слѣдов. каждая печь даетъ по 40 пуд. хлѣба въ сутки, начиная съ 4-го дня мобилизаціи (въ предположеніи, что печи строились на 2-й и 3-й дни).

Въ данномъ примѣрѣ нужно, чтобы къ 8-му дню мобилизаціи вся операція хлѣбопеченія была окончена, т. е. надо ускорить ее на одинъ сутки. Для этого надо имѣть возможность испечь 450 пуд. хлѣба въ полевыхъ печахъ. Такъ какъ новыя полевые печи могутъ служить только съ 4-го по 7-й день мобилизаціи включительно, т. е. всего 4 сутокъ, то слѣдов. печей нужно столько, чтобы въ теченіи 4-хъ сутокъ было готово 450 пуд. хлѣба, т. е. по $112\frac{1}{2}$ пуд. въ сутки. А такъ какъ каждая полевая печь, при 4-хъ выпеканъ въ сутки, даетъ 40 пудовъ — то слѣдоват. достаточно построить 3 полевые печи.

Для непрерывнаго хлѣбопеченія нужно по 4 хлѣбопека и по 2 рабочихъ на каждую печь, а на двухъярусную—вдвое.

Итого, въ данномъ примѣрѣ, потребуется въ сутки:

	Хлѣбопековъ.	Рабочихъ.	Всего.
На 4 двухъярусныя печи . . .	32	16	48
— 8 ротныхъ печей	32	16	48
— 3 полевыхъ печи	12	6	18

Необходимо имѣть въ виду, что для постройки полевыхъ печей нужно много матеріала. Въ шанцевомъ инструментѣ недостатка быть не можетъ, тесу надо не-

много, гвозди и шайки найдутся вездѣ, но въ самомъ главномъ матеріалѣ, въ кирпичѣ — можетъ встрѣтиться недостатокъ на мѣстѣ, тѣмъ болѣе, что его нужно очень много. На каждую кулевою ¹⁾ печь нужно до 670 штукъ кирпича, а стоитъ онъ отъ 16—18 руб. тысяча.

Поэтому, если предвидится затрудненіе въ покупкѣ кирпича на мѣстѣ, надо или заготовить его въ мирное время, или сообразить мѣры къ быстрой его доставкѣ въ первые два дня мобилизаціи.

Сверхъ того, необходимо позаботиться о заготовленіи всей утвари и принадлежностей ²⁾, необходимыхъ для хлѣбопеченія.

3) Покупка приварочныхъ припасовъ для усиленнаго текущаго довольствія и для образованія положеннаго неприкосновеннаго запаса.

3) Надо купить говядину, чай, сахаръ, масло, соль, перецъ, капусту и проч. приварочные припасы для текущаго довольствія и кромѣ того: соли на 16 дней, чаю и сахару на 14 дней—для образованія неприкосновеннаго запаса, возимаго въ полковомъ и дивизионномъ обозѣ. Если же часть войскъ довольствуется фуражомъ не въ натурѣ, а деньгами — то и фуражъ. Порядокъ покупки, — тотъ-же, который существовалъ въ каждой части для мирнаго времени. Запасъ говядины на время переѣзда по желѣзной дорогѣ въ районъ сосредоточенія можетъ быть и въ живомъ скотѣ, если это выгодно и въ поѣздѣ есть мѣсто.

Мобилизованному пѣхотному полку нужно *ежедневно*: 1) *При скоромной пищѣ*: говядины 50 пуд.; капусты 180 ведеръ (или картофелю 30 четвертей); муки 7 пуд.; крупы 7 пуд.; крупы для каши 42¹/₂ пуда слишкомъ; масла 5 пуд. (или сала 7 пуд.); соли 10 пуд.; перцу и лавроваго листа 1³/₄ ф.; луку 5 четвериковъ. 2) *При постной пищѣ*: гороху 10 четвертей; крупы 5 пуд., крупы для каши 42¹/₂ пуда слишкомъ; масла постнаго почти 8¹/₂ пудовъ (въ томъ числѣ почти 3¹/₂ пуда для каши); соли 15 п.; перцу и лавроваго листа 1³/₄ ф.; луку 7¹/₂ четвериковъ.

Потребность текущая слишкомъ вдвое больше мирной, такъ что при извѣстныхъ условіяхъ (напр. при уединенной стоянкѣ въ маломъ мѣстечкѣ, или при совокупномъ расположеніи большаго числа войскъ въ одномъ городѣ) могутъ встрѣтиться большія затрудненія

¹⁾ Т. е. выпекающую куль муки (9 п. 10 ф.) въ одинъ разъ.

²⁾ Квашни, котлы, ушаты, кочерги и т. д.

въ покупкѣ съѣстныхъ припасовъ даже для текущаго довольствія, а не только въ запасъ неприкосновенный и на время передвиженія.

Для образованія этихъ запасовъ, пѣхотному полку надо купить:

а) Въ неприкосновенный запасъ:

Соли на 16 дней (на 2 дня на людяхъ, на 6 дней въ полковой обозъ и на 8 дней въ свой взводъ расходнаго транспорта дивизионнаго обоза), всего 140 пудовъ.

Чаю на 14 дней (на 4 дня въ полковомъ и на 10 въ дивизионномъ обозѣ)— $25\frac{1}{2}$ пудовъ.

Сахару на 14 дней (по тому-же расчету) $45\frac{1}{2}$ пудовъ.

Разныхъ приварочныхъ припасовъ по усмотрѣнiю командира полка, предѣльнымъ вѣсомъ до 34-хъ пудовъ.

б) Въ запасъ на время переѣзда въ районъ сосредоточенія и на первый день прибытія туда, всего условно на 4 дня, понадобится:

Говядины 200 пудовъ (или 20 головъ скота, полагая по 10 пуд. въ каждой); капусты 720 ведеръ (или картофелю 120 четвертей); муки 28 пуд.; крупы почти 200 пуд.; масла 20 пуд.; соли 40 пуд.; луку 2 четверти 4 четверика; перцу и лавроваго листа 7 фунтовъ. Всего вѣсомъ 1220 пудовъ, для перевозки которыхъ только отъ казармъ до станціи желѣзной дороги потребуется 20 пароконныхъ подводъ, полагая по 60 пуд. на каждую. Но если до станціи посадки нужно идти цѣлый день или болѣе, то пароконная подвода подниметъ не болѣе 30-ти пудовъ и тогда ихъ понадобится по крайней мѣрѣ 40.

Для перевозки съѣстныхъ припасовъ по желѣзной дорогѣ потребуется не менѣе 2-хъ вагоновъ на пѣхотный полкъ, не считая еще запасовъ хлѣба, овса и сѣна. Если же взять съ собою говядину только на 1 день, а на остальные 3 дня живой скотъ (что гораздо удобнѣе), то для 15-ти головъ потребуется два скотскихъ вагона.

Если войскамъ назначено, при переѣздѣ по желѣзнымъ дорогамъ въ районъ сосредоточенія, получаютъ горячую пищу на продовольственныхъ пунктахъ, — то не нужно ни закупать съѣстные припасы для путевого довольствія, ни брать ихъ собою, ни высылать кашеваровъ впередъ. Съ войскъ слагается масса домашнихъ заботъ и хлопотъ; упрощается нагрузка и выгрузка, а равно уменьшается величина воинскихъ поѣздовъ.

Но съ другой стороны, всѣ заботы по закупкѣ съѣстныхъ припасовъ и по устройству варки пищи (*непрерывно въ продолженіи нѣсколькихъ недѣль и по нѣсколькимъ разамъ ежедневно*) централизуются въ нѣсколькихъ пунктахъ. Централизація-же неминуемо влечетъ за собою: цѣлый рядъ разнообразнѣйшихъ практическихъ затрудненій, неизбежную и притомъ постоянно-возрастающую дороговизну съѣстныхъ припасовъ и топлива, трудность (а иногда и невозможность) контроля и наконецъ — большой

рискъ неудовлетворительнаго довольствія войскъ. Могутъ быть даже случаи, что нѣкоторые эшелоны совсѣмъ не получаютъ горячей пищи.

Какъ бы то ни было, но если главный и окружные штабы берутъ отвѣтственность, по обезпеченію войскъ горячею пищею, на себя—то войска должны позаботиться только о своемъ неприкосновенномъ запасѣ.

4) Укладка продовольственного обѣда.

4) Весь неприкосновенный запасъ, полагаемый въ полковомъ и дивизионномъ обозѣ, надо своевременно уложить по установленнымъ правиламъ, а носимый людьми—раздать на руки съ надлежащимъ внушеніемъ.

5) Заблаговременныя справки о порядкѣ продовольствія въ районѣ сосредоточенія.

5) Если нѣтъ заблаговременнаго увѣдомленія, откуда получать провіантъ и фуражъ и изъ какого казначейства, по какимъ окладамъ, получать приварочныя деньги по прибытіи въ районъ сосредоточенія—то части войскъ, еще до выступленія, должны сами запросить объ этомъ по командѣ; съ прибытіемъ-же на мѣсто—окружное интендантское управленіе того округа, въ который прибыли. Повидимому это само собою разумѣется, но въ необычной суетѣ военнаго времени простыя вещи забываются легче всего и весьма многіе теряются именно передъ такими вопросами, которые разрѣшаются самымъ обыкновеннымъ порядкомъ.

II) Дѣятельность пограничныхъ военно-окружныхъ управленій въ періодъ мобилизаціи и сосредоточенія арміи.

II) *Дѣятельность пограничныхъ военно-окружныхъ управленій* (базиса), въ періодъ мобилизаціи и сосредоточенія арміи, должна заключаться въ *исполненіи* подготовленныхъ еще въ мирное время *плановъ*:

а) *Заготовительнаго* вообще и въ частности—плана обезпеченія первоначальнаго продовольствія сосредоточивающихся войскъ.

б) *Подвоза* запасовъ *изнутри* Имперіи по желѣзнымъ дорогамъ и водою.

в) *Формированія* и распределенія *транспортовъ* арміи.

При нормальномъ порядкѣ формированія полевого управленія арміи, командующій войсками пограничнаго округа, съ объявленіемъ мобилизаціи, самъ становится командующимъ арміей, а начальники окружныхъ управленій—начальниками соотвѣтствующихъ полевыхъ управленій. Помощники этихъ лицъ заступаютъ ихъ мѣста

на все время войны. Такимъ образомъ, въ началѣ, полевое и тыловое управленіе дѣйствуютъ слитно, до тѣхъ поръ, пока командующій арміей не признаетъ своевременнымъ отдѣлительное полевое управленіе отъ управленія базисомъ (тыломъ). Тогда первое дѣлается преимущественно распорядительнымъ, а второе—исполнительнымъ органомъ. Въ продовольственномъ отношеніи, разграниченіе сферы дѣятельности обоихъ управленій начнется тогда, когда полевое управленіе приметъ въ свое исключительное вѣдѣніе всѣ соображенія и распоряженія о дальнѣйшемъ снабженіи *только* дѣйствующей арміи, предоставивъ управленію базиса одно исполненіе какъ новыхъ, такъ и раньше сдѣланныхъ распоряженій, а равно и заботу о продовольствіи тыловыхъ войскъ и учреждений. Въ большинствѣ случаевъ, раздѣленіе это послѣдуетъ съ открытіемъ военныхъ дѣйствій.

На этомъ основаніи, говоря о дѣятельности пограничнаго военно-окружнаго управленія въ періодъ мобилизаціи и сосредоточенія, —будетъ подразумѣвать, что полевое управленіе еще изъ него не выдѣлилось.

Работа по исполненію вышеупомянутыхъ плановъ лежитъ на окружномъ штабѣ и окружномъ интендантскомъ управленіи. Главная тяжесть исполненія—на послѣднемъ: окружной штабъ ему лишь содѣйствуетъ.

Объяснимъ сущность дѣятельности обоихъ этихъ управленій по исполненію каждаго изъ вышеупомянутыхъ плановъ.

а) *Планъ заготовленія (вообще) и обезпеченія первоначальнаго довольствія* сосредоточивающихся войскъ долженъ быть приведенъ въ исполненіе слѣдующимъ порядкомъ:

а) По исполненію плановъ: заготовительнаго вообще и въ частности—плана обезпеченія первоначальнаго продовольствія.
а) Обязанности Окружнаго штаба.

а) *Окружной штабъ* обязанъ:

1) Немедленно сообщать интендантству о всякомъ измѣненіи въ росписаніи передвиженій чиновъ запаса.

2) Сообщить ему: точныя свѣдѣнія о числительности и планахъ передвиженій; маршруты и дислокацію войскъ и учреждений дѣйствующей арміи; свѣдѣнія о всякомъ измѣненіи этихъ данныхъ. Точность и своевременность

интендантскихъ распоряженій много зависитъ отъ аккуратнаго полученія изъ штаба вышеупомянутыхъ свѣдѣній: часто бывало, что когда винили интендантство, настоящимъ виноватымъ былъ штабъ, опаздывавшій сообщеніемъ столь — необходимыхъ свѣдѣній или дѣлавшій изъ нихъ неумѣстный секретъ.

3) Приспособить станціи высадки прибывающихъ въ округъ войскъ: къ удобной, быстрой и безостановочной разгрузкѣ и для довольствія горячею пищею, снабдивъ ихъ всѣми необходимыми для того принадлежностями. *Продовольственные пункты*, уже существующіе въ мирное время, надо расширить пропорціонально предвидящейся усиленной потребности; вновь — открываемые — вполне устроить ко времени начала передвиженія. Тѣ и другіе надо обезпечить съѣстными припасами, топливомъ, всѣми приспособленіями и принадлежностями для варки и для ѣды, а равно рабочими силами — въ такой мѣрѣ, чтобы продовольственные пункты могли выдержать крайне-трудное дѣло непрерывнаго и безусловно-срочнаго довольствія массы войскъ въ теченіи нѣсколькихъ недѣль.

4) Озаботиться нарядомъ необходимаго числа вспомогательныхъ подводъ ко времени прибытія по желѣзнымъ дорогамъ, на станціи назначенія, — войскъ, подвижныхъ заведеній и учрежденій.

5) Определить порядокъ путеваго довольствія тѣхъ частей войскъ и подвижныхъ учрежденій, которымъ придется слѣдовать по округу походнымъ порядкомъ; заранее сообщить этимъ частямъ о сдѣланныхъ распоряженіяхъ; сдѣлать заблаговременныя по сему сношенія съ интендантствомъ (по заготовленію провіанта и фуража) и съ мѣстными гражданскими и земскими управленіями (объ отводѣ помѣщеній и объ отпускѣ дровъ для варки и хлѣбопеченія).

6) По требованіямъ интендантства, наряжать отъ войскъ рабочихъ: для постройки полевыхъ хлѣбопекарныхъ печей и хлѣбопековъ для усиленія хлѣбопеченія.

7) Дать указанія, гдѣ необходимо открыть новые расходные магазины или подготовиться къ предстоящему ихъ открытію. Въ послѣднемъ случаѣ опредѣлить размѣры магазиновъ, т. е. на какое число войскъ и на сколько времени.

8) Относительно расходныхъ магазиновъ вообще—сообщить, на сколько времени слѣдуетъ имѣть въ нихъ запасы: интендантство само не всегда можетъ рѣшить этотъ вопросъ, такъ какъ не посвящено въ подробности стратегическихъ предположеній.

9) Подготовить устройство коммуникаціонныхъ линій въ продовольственномъ отношеніи, т. е.: озаботиться приведеніемъ ихъ въ исправность, намѣтить (а гдѣ нужно—открыть немедленно) этапные пункты, сообразить величину этапныхъ магазиновъ и сообщить интендантству: къ какому времени они должны быть открыты, какая пропорція запасовъ должна содержаться въ каждомъ изъ нихъ, въ какихъ размѣрахъ надо устроить постоянное хлѣбопеченіе и приспособленія для варки пищи.

10) Принять всѣ возможные мѣры къ скорѣйшему и полнѣйшему обезпеченію крѣпостей 6-ти мѣсячнымъ запасомъ. По трудности и спѣшности этого дѣла, комендантамъ и окружному интендантскому управленію трудно справиться съ нимъ безъ энергическаго содѣйствія штаба.

Дѣятельность окружнаго интендантскаго управленія, по обезпеченію первоначальнаго довольствія сосредоточивающихся войскъ и по исполненію заготовительнаго плана вообще—чрезвычайно трудна и многосложна. Самая главная и спѣшная его работа будетъ заключаться въ слѣдующемъ:

б) Обязанности окружнаго интендантскаго управленія.

1) Исчисленіе потребности, сдѣланное еще въ мирное время согласно плановъ мобилизаціи и сосредоточенія, окончательно свѣряется съ точными данными о числѣ войскъ, получаемыми отъ окружнаго штаба, и со свѣдѣніями о количествѣ запасовъ въ магазинахъ ко дню мобилизаціи.

1) Окончательное исчисленіе продовольственной потребности.

2) По сдѣланному исчисленію и по соображенію: 1) съ временемъ прибытія: чиновъ запаса и лошадей въ

2) Росписаніе войскъ по магазинамъ.

войска своего округа; 2) съ временемъ прибытія мобилизованныхъ войскъ, ожидаемыхъ изъ другихъ округовъ; 3) съ дислокаціею дѣйств. арміи (получается отъ окр. штаба)—составляется росписание, какія части изъ какихъ магазиновъ должны довольствоваться. Оно должно быть возможно—заблаговременно разслано всѣмъ сосредоточивающимся въ округѣ войскамъ.

3) Расширеніе постоянныхъ и открытіе новыхъ магазиновъ.

3) По соображенію съ тѣми-же данными расширяются существующіе или открываются новые продовольственные магазины; усиливается и назначается вновь личный составъ для службы при нихъ. Ненужные постоянные магазины закрываются.

Раздѣленіе магазиновъ базиса.

Магазины базиса вообще различаются: *главные, расходные и этапные.*

а) Главные.

а) *Главными* считаются тѣ, которые находятся въ мѣстахъ наибольшаго сосредоточенія войскъ, на стратегическихъ пунктахъ и поэтому служатъ важнѣйшими и крупнѣйшими складами продовольствія. Большинство главныхъ магазиновъ существуетъ уже въ мирное время, въ пунктахъ несомнѣннаго и постояннаго стратегическаго значенія: но это не исключаетъ возможности устройства добавочныхъ главныхъ магазиновъ вновь. При главныхъ магазинахъ существуютъ уже въ мирное время и расширяются на военное (или же устраиваются во время мобилизаціи и войны вновь) всѣ необходимыя продовольственные заведенія, какъ-то: мукомольни, хлѣбопекарни, консервные заводы и сѣнопрессовальни.

Благоустройство и полнота главныхъ магазиновъ составляетъ важнѣйшую опору для всѣхъ остальныхъ. Они служатъ источникомъ пополненія расходныхъ магазиновъ и вмѣстѣ съ тѣмъ—расходными для ближайшихъ войскъ. Само собою разумѣется, что всѣ главные магазины должны быть вполне обеспечены отъ нечаянныхъ нападеній и находиться въ узлахъ сообщеній арміи съ отечествомъ.

б) Расходные.

б) *Расходные* магазины назначаются для текущаго довольствія арміи. Къ нимъ причисляются всѣ остальные магазины базиса, какъ постоянные (расширенные со-

образно съ усиленною потребностью), такъ и вновь—учреждаемые. Выборъ пунктовъ подъ эти магазины обусловливается дислокаціей и удобствами пользованія: отъ этого-же зависитъ и число ихъ. Приблизительная норма для опредѣленія числа магазиновъ—по одному на 15—20000 чел., т. е. по одному на пѣх. дивизію съ парками и обозомъ. Норма для удобства пользованія—чтобы всѣ части войскъ и транспорты, находящіеся на довольствіи, могли быть удовлетворены въ 24 часа. Расходные магазины имѣютъ временной характеръ, т. е. открываются и закрываются, или расширяются и уменьшаются сообразно съ измѣняющимся числомъ довольствующихся войскъ. Часто открываются всего лишь на нѣсколько дней, а иногда даже на 1 день. Поэтому количество запасовъ въ расходныхъ магазинахъ должно быть соображено съ предвидящеюся потребностью. Большой излишекъ запасовъ можетъ пропасть даромъ: перевозка изъ магазина въ магазинъ всегда трудна, обременительна и мѣшкотна, а иногда и совсѣмъ невозможна.

в) *Этапные магазины* учреждаются вновь (или же преобразовываются изъ постоянныхъ магазиновъ) на коммуникаціонныхъ линіяхъ, т. е. на желѣзныхъ, водяныхъ и обыкновенныхъ путяхъ сообщенія арміи и ея базиса для *путевого продовольствія* проходящихъ войскъ, командъ и транспортовъ и для *текущаго довольствія* чиновъ, частей войскъ и учреждений, постоянно находящихся на этапныхъ пунктахъ. Въ противоположность временному характеру расходныхъ магазиновъ, этапные существуютъ все время, пока существуетъ и коммуникаціонная линія, на которой они устроены. Разстояніе между этапными пунктами, а слѣдовательно и магазинами обусловливается свойствами путей сообщенія. По желѣзной дорогѣ и по водяному пути оно равняется длинѣ полусуточного перѣзда (рейса) ⁽³⁾ военныхъ поѣздовъ (рѣчныхъ транспортовъ), т. е. 200—250 верстъ по желѣзной дорогѣ и 75—120 верстъ по водяному пути (причемъ этапные

в) Этапные.

⁽³⁾ *Пр.* Для того, чтобы можно было остановиться два раза въ сутки для варки пищи, сдачи больныхъ и т. д.

пункты совмѣщаются съ наиболѣе важными и обширными станціями, вблизи многолюдныхъ городовъ). Если коммуникаціонною линіею служить обыкновенная дорога, то разстояніе между этапами равно средней величинѣ суточного перехода, т. е. 20—25 верстъ (по плохой дорогѣ—15 в.). Количество запасовъ въ этапныхъ магазинахъ соображается съ числомъ проходящихъ войскъ и транспортовъ, которое неизбежно увеличивается съ началомъ войны и въ особенности съ развитіемъ военныхъ дѣйствій. Поэтому при самомъ учрежденіи этапныхъ магазиновъ необходимо имѣть въ виду предстоящее усиленіе предъявляемыхъ имъ требованій и подготовить все, что возможно для ихъ удовлетворенія. Въ періодъ мобилизаціи, число открываемыхъ этапныхъ магазиновъ невелико, но за то съ открытіемъ военныхъ дѣйствій, особенно при наступленіи, придется устраивать ихъ почти каждый день. Слѣд. пункты для нихъ надо заранѣе намѣтить и приготовиться къ безотлагательному ихъ обезпеченію. Къ необходимымъ мѣрамъ обезпеченія продовольствія изъ этапныхъ магазиновъ принадлежитъ не одно лишь устройство продовольственныхъ складовъ, но и обезпеченіе перемола муки, хлѣбопеченія и варки пици. Этапные магазины всегда должны быть, вмѣстѣ съ тѣмъ, и продовольственными пунктами.

4) Составленіе и разсылка росписаній приварочныхъ окладовъ.

4) На основаніи свѣдѣній о мѣстныхъ средствахъ и цѣнахъ на съѣстные припасы и по соображенію съ предвидящимся возвышеніемъ цѣнъ при увеличеніи спроса (который возростетъ втрое и вчетверо, а въ раіонахъ наибольшаго сосредоточенія войскъ можетъ возрасти и вдесятеро) — составляется новое росписаніе приварочныхъ окладовъ. Во избѣжаніе всякой задержки, право утвержденія этихъ окладовъ должно быть предоставлено единоличной власти командующихъ войсками въ пограничныхъ округахъ (4). Росписаніе приварочныхъ окладовъ не можетъ быть по губерніямъ, какъ въ мирное

(4) *Примѣч.* Извѣстный графъ Канкринъ, о своемъ отчетѣ о продовольствіи войскъ въ 1812.—14 гг., справедливо говоритъ, что въ военное время коллегіальный порядокъ «не весьма свойственъ». По проекту новаго положенія о полевомъ управленіи, военно-окружные совѣты упраздняются на военное время въ округахъ, объявляемыхъ на военномъ положеніи.

время; для мѣстностей, которыя будутъ переполнены войсками, должны быть утверждены особые приварочные оклады. Періодъ, на который они утверждаются, также не можетъ быть годовой: опредѣлить его продолжительность совсѣмъ нельзя, поэтому приварочные оклады утверждаются впредь до измѣненія. Но, во избѣжаніе путаницы въ требованіяхъ и отчетности, увеличенные приварочные оклады назначаются: а) первоначально— всѣмъ войскамъ съ одного и того-же дня, наприм., съ того дня окончанія сосредоточенія арміи, который предположенъ по плану. Этотъ или другой, болѣе ранній день, долженъ быть принятъ за начальный для требованій и отчетности во всемъ округѣ, независимо отъ того, для какихъ частей когда окончится сосредоточеніе и состоится-ли оно вполне точно по плану, или нѣтъ. Гнаться за аптекарски—точнымъ учетомъ въ военное время нельзя: ничего, кромѣ невылазной путаницы и неурядицы не выйдетъ. б) Дальнѣйшее измѣненіе приварочныхъ окладовъ военного времени должно всегда вступать въ силу съ 1-го числа мѣсяца: иначе спутается вся отчетность и совершенно собьется съ толку полевой контроль.

Росписанія приварочныхъ окладовъ должны быть разосланы по всѣмъ войскамъ и управленіямъ дѣйствующей арміи какъ можно скорѣе. Самый поздній срокъ— день прибытія каждой части въ раіонъ сосредоточенія.

5) При очень большомъ скопленіи войскъ, въ нѣкоторыхъ мѣстностяхъ, можно опасаться недостатка (немедленнаго или въ скоромъ времени) въ наличномъ скотѣ. Если предвидится подобное затрудненіе въ мясномъ довольствіи, то слѣдуетъ заранѣе предупредить (телеграммами) войска, ожидаемая въ такія мѣстности, чтобы купили еще дома и привезли съ собою какой можно запасъ живаго скота. Точно также слѣдуетъ предупредить войска о покупкѣ нѣкотораго запаса такихъ приварочныхъ припасовъ, въ которыхъ предвидится недостатокъ въ раіонѣ сосредоточенія. Этою предусмотрительностью не только предотвращается недостатокъ, но и парали-

5) Мѣры предупрежденія затрудненій при покупкѣ приварочныхъ припасовъ.

зуется непомерное возвышеніе цѣнъ, какъ естественное, такъ и искусственное. Пока войска расходуютъ взятые съ собой припасы, увеличится число поставщиковъ, подвезутся съѣстные припасы изъ другихъ мѣстностей и мѣстные цѣны понизятся подѣ вліяніемъ конкуренціи.

6) Составленіе росписанія цѣнъ на покупку фуражнаго довольствія попеченіемъ войскъ.

6) По тѣмъ-же свѣдѣніямъ и соображеніямъ, на которыхъ основываются увеличенные приварочные оклады—должны быть выработаны, утверждены и объявлены, тѣмъ-же порядкомъ, цѣны на предметы фуражнаго довольствія. Точно также нельзя опредѣлить точнаго періода, на который утверждаются эти цѣны: въ случаѣ необходимости измѣненія ихъ—руководствоваться вышеизложеннымъ. Но въ случаѣ предвидящагося въ какихъ либо мѣстностяхъ недостатка (или крайней дороговизны)—его нельзя предотвратить мѣрами, рекомендованными выше: овесъ, а въ особенности сѣно, слишкомъ громоздки для дальней перевозки даже по желѣзнымъ дорогамъ, а для съезда отъ станцій въ мѣста расположенія войскъ,—могутъ встрѣтиться неодолимые затрудненія. Поэтому само интендантство должно распорядиться заготовленіемъ и подвозомъ фуража въ магазины въ такомъ количествѣ, въ какомъ необходимо и возможно, еще до окончанія мобилизаціи войскъ. Опять-же все, относящееся до способа и порядка фуражнаго довольствія, должно быть возможно—заблаговременно объявлено по войскамъ въ приказѣ по округу.

7) Объявленіе предѣльныхъ цѣнъ на отдѣльные продукты.

7) Кроме того, должны быть объявлены и предѣльные цѣны на отдѣльные продукты по мѣстностямъ. Это необходимо потому, что войскамъ непременно придется пополнять покупкою на мѣстѣ такіе запасы текущаго довольствія, какъ напр. порціонный скотъ, чай, сахаръ, водка, масло, соль, овощи и т. д. Очевидно, что сами предѣльные цѣны служатъ основаніемъ для опредѣленія размѣровъ приварочныхъ окладовъ. Повидимому въ нихъ нѣтъ надобности, разъ что назначены послѣдніе. Но по нимъ, какъ по окончательному выводу безъ объясненій, войска не въ состояніи судить о степени выгоды цѣнъ, по которымъ предлагаются отдѣльные продукты. Надо дѣлать сложныя выкладки для уясненія себѣ этихъ

цѣнъ: на это войскамъ нѣтъ времени. Объявленіемъ предѣльныхъ цѣнъ на отдѣльные продукты интендантство облегчаетъ трудъ и берегаетъ время частей войскъ, предупреждаетъ недоразумѣнія и переплаты и вмѣстѣ съ тѣмъ гласно устанавливаетъ оправдательные документы своихъ собственныхъ распоряженій. Нечего и говорить, что какъ ошибки, такъ и несоотвѣтствіе (недостатокъ или чрезмѣрность) приварочныхъ окладовъ гораздо легче и скорѣе обнаруживаются, когда объявлены во всеобщее свѣдѣніе тѣ цѣны на продукты, по которымъ опредѣлены оклады.

8) Въ зависимости отъ всей совокупности условій сосредоточенія и отъ плана ближайшихъ дѣйствій, опредѣляется: въ состояніи-ли будутъ войска (всѣ или нѣкоторыя), по окончаніи сосредоточенія, заниматься хлѣбопеченіемъ сами ⁵⁾, или надо снять съ нихъ эту обузу (вполнѣ или отчасти). Въ послѣднемъ случаѣ необходимы энергическія мѣры по устройству хлѣбопеченія и сушки сухарей при магазинахъ вообще и въ особенности при тѣхъ главныхъ магазинахъ, гдѣ уже существуютъ постоянныя военно-паровыя мукомольни и хлѣбопекарни.

8) Устройство хлѣбопеченія и сушки сухарей.

Послѣднія развертываютъ свою производительную силу до крайняго предѣла возможности; недостатокъ личного состава возможно—скорѣе пополняется какъ вольнымъ наймомъ хлѣбопековъ, такъ и командированіемъ ихъ отъ войскъ округа, по мѣрѣ окончанія хлѣбопеченія домашняго (см. выше).

Добавочныя хлѣбопекарни въ мѣстахъ расположенія магазиновъ или нанимаются, или устраиваются вновь. Первый способъ предпочтительнѣе (по простотѣ и скорости) для магазиновъ скоропреходящаго значенія; второй почти неизбѣженъ при тѣхъ магазинахъ, которые по своему географическому положенію надолго (иногда на всю кампанію) будутъ нужны для питанія войскъ. Въ послѣднемъ случаѣ нельзя надѣяться на наемныя руки при всякихъ неизвѣстныхъ обстоятельствахъ бу-

⁵⁾ *Примч.* Тѣмъ войскамъ, которыя должны продолжать, или, по прибытіи въ районъ сосредоточенія, устраивать домашнее хлѣбопеченіе—надо объ этомъ заранѣе сообщить черезъ окружный штабъ.

душаго; сверхъ того, казенная хлѣбопекарня, за долгій срокъ работы, окупить свою стоимость и въ концѣ концовъ обойдется гораздо дешевле частной.

Но конечно могутъ быть случаи, когда все таки выгоднѣе войти въ долгосрочное соглашеніе съ вольною пекарнею, чѣмъ строить новую казенную. Упускать изъ виду подобные случаи отнюдь не слѣдуетъ, какъ вообще въ военномъ дѣлѣ всякія правила должны быть примѣняемы къ мѣстнымъ условіямъ и обстоятельствамъ. Всегда будутъ случаи, когда наилучшее примѣненіе общаго правила заключается въ полномъ отъ него отступленіи.

Общее число и производительная сила всѣхъ хлѣбопекаренъ на базисѣ опредѣляется: 1) количествомъ сухарей, которое требуется выпекать ежедневно для безостановочнаго довольствія арміи; 2) временемъ, нужнымъ для ихъ доставки войскамъ, слѣдовательно разстояніемъ, на которое ихъ придется подвозить.

Расчетъ числа и силы хлѣбопекаренъ долженъ быть основанъ на времени, нужномъ для приготовленія сухарей, хотя войска во время сосредоточенія и вообще до послѣдней возможности должны довольствоваться хлѣбомъ. Это потому, что надо имѣть въ виду неизбежность перехода на сухари въ будущемъ, когда начнутся военныя дѣйствія; а на приготовленіе сухарей нужно впятеро больше времени, чѣмъ на хлѣбопеченіе.

Въ своемъ мѣстѣ уже было сказано, что для обезпеченія довольствія арміи во время ея сосредоточенія содержится въ главныхъ магазинахъ пограничныхъ округовъ мѣсячный запасъ почти для милліонной арміи: $\frac{1}{4}$ часть въ сухаряхъ, а остальныя $\frac{3}{4}$ въ мукѣ и въ зернѣ. Слѣдовательно, организація хлѣбопеченія и сушки сухарей должна быть соображена такъ, чтобы въ продолженіи мѣсяца со дня объявленія мобилизаціи запасъ зерна и муки былъ обращенъ въ хлѣбъ и сухари и сверхъ того—заготовленъ мѣсячный-же запасъ хлѣба и сухарей, для безостановочности пополненія.

Зная производительную силу постоянныхъ паровыхъ хлѣбопекаренъ и сухаросушилокъ, нетрудно уже раз-

считать, сколько полевых печей надо достроить при магазинах и при каких именно—чтобы довести заготовленіе до желаемой нормы.

Мѣсячный запасъ сухарей на 1 миллионъ людей— $1\frac{1}{2}$ миллиона пудовъ ⁶⁾, Для приготовленія этого колоссальнаго запаса въ одинъ мѣсяць, нужно высушивать ежедневно по 50,000 пудовъ. Если допустить условно, что $\frac{1}{4}$ часть этого количества можетъ быть высушивается ежедневно при постоянныхъ паровыхъ хлѣбопекарняхъ,— то надо достроить столько полевыхъ печей, чтобы онѣ могли ежедневно готовить остальное количество, т. е. 37,500 пудовъ.

Изъ 10 пудовъ хлѣба выходитъ только 6 пудовъ сухарей. Каждая обыкновенная полевая печь можетъ высушить не болѣе 8 пудовъ въ сутки. Для производства 37,500 пуд. нужно слѣдовательно 4,700 печей. Гораздо выгоднѣе построить, вмѣсто обыкновенныхъ печей, двухъярусныя системы г.-м. Васмунда, которыя даютъ 100 пудовъ хлѣба въ сутки и могутъ сушить по 20 пудовъ сухарей. Этихъ печей, для ежедневной сушки 37,500 пудовъ, потребуется построить 1,875, т. е. въ $2\frac{1}{2}$ раза меньше.

Постройка этихъ печей займетъ около недѣли времени и обойдется (по 205 р. за печь) въ 384,375 руб. Рабочихъ рукъ потребуется слишкомъ 1,300 чел., въ томъ числѣ 564 печника (6 печниковъ при 8 чернорабочихъ, работая 12 часовъ въ сутки, могутъ сложить не болѣе 3-хъ печей, слѣдовательно въ недѣлю—20 печей; для постройки-же 1,875 печей въ недѣлю потребуется въ 94 раза больше рабочихъ, т. е. 564 печника и 752 чернорабочихъ).

Необходимо имѣть въ виду, что печи Васмунда нельзя строить безъ огнеупорнаго кирпича. Гдѣ его нѣтъ и достать скоро нельзя—придется строить обыкновенныя полевыя печи.

Прежде всего, съ перваго-же дня мобилизаціи, паровыя мукомольни должны усиленно заняться перемоломъ зерна, хранящагося въ неприкосновенномъ запасѣ, а паровыя хлѣбопекарни и сушилки—приготовленіемъ хлѣба и сухарей. Надо считать, что первые три дня онѣ будутъ работать однѣ и притомъ не успѣютъ еще вполне развить свою производительную силу. Не ранѣе 4-го дня мобилизаціи можно рассчитывать на усиленіе дѣятельности постоянныхъ паровыхъ и на постепенное вступ-

⁶⁾ Для упрощенія и ускоренія исчисленія потребности въ сухаряхъ, полезно запомнить, что мѣсячный сухарный запасъ, въ пудахъ, всегда равенъ полторному числу состоящихъ на довольствіи людей.

леніе въ дѣйствіе новыхъ полевыхъ хлѣбопекаренъ. И только черезъ недѣлю по объявленіи мобилизаціи (и то, если все пойдетъ гладко) начнутъ усиленно работать всѣ.

9) Пополненіе магазиновъ базиса. Значеніе мѣстныхъ средствъ.

9) Въ теченіи этой первой недѣли необходимо озаботиться пополненіемъ зерновыхъ и мучныхъ запасовъ во всѣхъ магазинахъ базиса, до назначенной по плану нормы. Прежде всего—изъ мѣстныхъ средствъ, наиболѣе подходящими способами, согласно съ заранѣе-обдуман-ными указаніями заготовительнаго плана. Чрезвычайно важно поскорѣе собрать все, что возможно, на самомъ базисѣ и особенно въ пограничномъ его районѣ. Во 1-хъ—создаются продовольственныя затрудненія непріятелю въ случаѣ его вторженія; во 2-хъ облегчаются наши собственныя, ибо ни въ періодъ мобилизаціи, ни во время сосредоточенія, нельзя рассчитывать на правильный подвозъ извнутри государства: въ это время онъ можетъ быть лишь случайный. Систематическій подвозъ на базисъ можетъ начаться не ранѣе, какъ черезъ мѣсяць по объявленіи мобилизаціи.

Способы приобрѣтенія запасовъ на самомъ базисѣ во время мобилизаціи—опредѣляются въ заготовительномъ планѣ по соображенію всей совокупности мѣстныхъ условій. Единственное мѣрило при выборѣ способовъ—скорѣйшее обезпеченіе арміи; все остальное—второстепенныя подробности, принимаемыя въ расчетъ лишь по возможности.

10) Обезпеченіе дальнѣйшаго пополненія магазиновъ базиса извнутри государства.

10) Для обезпеченія дальнѣйшаго пополненія магазиновъ базиса извнутри государства—должны быть сдѣланы всѣ необходимыя сношенія и окончательныя распоряженія по исполненію мѣръ, намѣченныхъ въ заготовительномъ планѣ. Въ большей части случаевъ, заключеніе контрактовъ съ подрядчиками и поставщиками, назначеніе мѣстъ сдачи, организація подвоза на базисъ и вообще всѣ распорядительныя и исполнительныя дѣйствія по заготовленію и доставкѣ продовольствія извнутри Имперіи -- будутъ лежать на военномъ министерствѣ (на главномъ интендантскомъ управленіи и, по отношенію къ доставкѣ, на главномъ штабѣ). Управленіе пограничнаго военного округа должно только: 1) воз-

можно-раньше заявить министерству, что оно может сдѣлать для обезпеченія продовольствія само, чего ему недостаетъ и когда необходимо получить недостающее; 2) подготовить все къ тому, чтобы доставляемые извнутри имперіи припасы могли быть безъ задержки развезены по магазинамъ базиса.

Главное затрудненіе при подвозѣ извнутри—продолжительность времени, необходимаго для массовыхъ заготовленій и для подвоза. Надо считать не менѣе 6-ти и въ наилучшемъ случаѣ 4 недѣли на исполненіе продовольственныхъ заготовленій. Перевозка по желѣзнымъ дорогамъ требуетъ еще больше времени, даже при систематической, безостановочной эксплуатаціи.

Каждый товарный вагонъ поднимаетъ отъ 600—700 пуд. (7), слѣдовательно товарный поѣздъ изъ 20 вагоновъ—отъ 12—14000 пудовъ. А 12000 пудовъ составляютъ мѣсячный запасъ: хлѣба—на 5333 чел.; сухарей—на 8000 чел.; крупы—на 48.000 чел.; овса (считая по 4 гарнца=13³/₄ ф. въ сутки)—на 1165 лош.; сѣна (по 10 ф. въ сутки) прессованнаго на 1600 лош. *Слѣдовательно, для подвоза мѣсячнаго запаса для миллионной арміи съ 200.000 лошадей нужно:*

	Поѣздовъ.
Для сухарей.	125
— крупы	21
— овса	172
— прессованнаго сѣна (по расчету 400, а не 600 пуд на вагонъ).	175
Итого	493 поѣзда.

Если подвозъ на базисъ начнется черезъ мѣсяць по объявленіи мобилизаціи и ежедневно будетъ въ движеніи по 3 поѣзда съ продовольствіемъ (8), то доставка мѣ-

(7) Справочная книжка, приложение къ техническому календарю на 1890 г. По опытамъ, произвед. 146 пѣх. п. въ Псковѣ, 25 Января 1890 г., въ товарный вагонъ, поднимающій 600 п., помѣщается:

1) <i>Печен. хлѣба</i> , безъ мѣшковъ, кругл. караваемы	870 п.	{ Это можетъ помѣститься, но рассчитывать надо по 600 п. на вагонъ, т. к. онъ больше поднять не можетъ.
2) <i>Ржаной муки</i> , въ 210 мѣшкахъ (по 2 ¹ / ₂ ф. мѣшокъ), вмѣстѣ съ мѣшками	1015 »	
3) <i>Сухарей</i> , въ 324 мѣшк. (по 1 ¹ / ₄ ф. мѣшокъ) вмѣстѣ съ мѣшками	680 »	
4) <i>Крупы</i> , въ 960 мѣшк. (по 64 зол. мѣшокъ)	1456 »	
5) <i>Овса</i> , (1 четв.=5 ¹ / ₂ пуд.) въ 960 мѣшк. (по 64 зол. мѣшокъ).	1003 »	
6) <i>Сѣна</i> : а) въ навалку	160 »	
б) прессованнаго	400 »	

(8) На большее число поѣздовъ трудно рассчитывать, такъ какъ потребности арміи не ограничиваются однимъ продовольствіемъ.

сячнаго запаса извнутри имперіи на базисъ по одной желѣзной дорогѣ потребуеъ почти 165 дней или 5¹/₂ мѣсяцевъ. Слѣдовательно, для того, чтобы доставить мѣсячный запасъ для миллионной арміи въ теченіи одного мѣсяца, нужно: или отправлять ежедневно шестеро больше поѣздовъ съ продовольствіемъ, т. е. по 18 въ сутки (большинство нашихъ желѣзныхъ дорогъ не въ состояніи дать болѣе 10-ти поѣздовъ въ сутки всего), или имѣть въ своемъ распоряженіи шесть отдѣльныхъ желѣзныхъ дорогъ, сходящихся не ранѣе, какъ уже въ предѣлахъ базиса.

Выводы изъ этого примѣрнаго разсчета: 1) подтвержденіе крайней важности продовольствія мѣстными средствами по преимуществу; 2) величайшая трудность организаціи подвоза для нынѣшнихъ колоссальныхъ армій; 3) необходимость разброски внутреннихъ заготовленій такъ, чтобы подвозъ на базисъ могъ идти одновременно по нѣсколькимъ отдѣльнымъ путямъ. Сосредоточеніе заготовленій въ одномъ какомъ либо районѣ внутри страны или крайне-замедлить подвозъ (до полной бесполезности), или потребуеъ кружныхъ объѣздовъ (а слѣдовательно большой потери времени) для учрежденія подвоза по нѣсколькимъ линиямъ.

11) Обеспеченіе крѣпостей.

11) Продовольственные запасы крѣпостей на базисѣ (особенно близъ границы) должны быть доведены до полнаго 6-ти мѣсячнаго запаса на весь штатный гарнизонъ, въ теченіи первыхъ-же 8—10 дней мобилизаціи. Большая часть провіанта и фуража имѣется на лицо постоянно, такъ что пополненіе недостающаго количества не представитъ большихъ затрудненій. Мукомольни, хлѣбопекарни, сухаросушки, хранилища для запасовъ—также есть. Но 6-ти мѣсячное обезпеченіе крѣпостей живымъ скотомъ, сѣномъ и приварочными припасами представитъ громадныя и трудноразрѣшимыя затрудненія. Хотя, по общему смыслу нашихъ законовъ, коменданты и войска гарнизона должны позаботиться о своемъ обезпеченіи сами, но на практикѣ это совершенно невозможно безъ содѣйствія интендантскихъ заготовленій. Сдѣлать запасъ овощей, масла и порціоннаго скота на 6 мѣсяцевъ, ухитриться сохранить этотъ запасъ и прокормить скотъ цѣлыхъ полгода—дѣло невысказанное. Безъ консервовъ мясныхъ и мясорастительныхъ обезпеченіе крѣпостей недостижимо. Поэтому тотъ запасъ консервовъ, который содержится въ мирное время (800.000

порцій пока; съ каждымъ годомъ запасъ будетъ увеличиваться), цѣликомъ придется распределить между пограничными крѣпостями. Запасъ свѣжей провизіи и живаго скота каждая крѣпость можетъ сдѣлать лишь въ томъ количествѣ, въ какомъ позволятъ мѣстные условія и — непріятель. Существенно важно (и вполне возможно), чтобы крѣпости были обеспечены на полгода: сухарями ⁽⁹⁾, солью, чаемъ, сахаромъ и спиртомъ. Всѣмъ остальнымъ — въ мѣрѣ возможности и на сколько успѣется до приближенія непріятели для осады.

Б) Уже было сказано, что организація продовольственного подвоза должна быть заранее рассчитана, по обдуманному и сообразному съ обстановкою плану. Руководство всѣми вообще передвиженіями по искусственнымъ путямъ сообщенія объединено въ особомъ отдѣлѣ при главномъ штабѣ: слѣдоват. тамъ и должно быть (по заявленіямъ пограничныхъ окружныхъ управленій) заранее рассчитано и включено въ общій планъ: какіе продовольственные запасы, откуда, когда (т. е. на который день мобилизаціи) и по какимъ путямъ можно начать подвозить и когда подвозъ окончится.

Б) По исполненію плана организація подвоза по желѣзнымъ дорогамъ и водою.

Съ объявленіемъ мобилизаціи начнется исполненіе этого плана, по высшему распоряженію и подъ общимъ руководствомъ того-же отдѣла главнаго штаба. Въ сложной техникѣ эксплуатаціи желѣзныхъ дорогъ, особенно въ военное время, — объединеніе власти составляетъ жизненное условіе для обеспеченія порядка и правильности движенія. Малѣйшее отступленіе отъ этого основнаго правила влечетъ за собою трудно-поправимую, а иногда и роковую неурядицу.

Поэтому пограничныя окружныя управленія, хотя бы уже и облеченныя полномочіями полевыхъ, должны остаться, въ дѣлѣ пользованія желѣзными дорогами, лишь точными и непрекословными исполнителями распоряженій центральнаго органа. Самостоятельно онѣ должны только сдѣлать все, что возможно, въ предѣлахъ своего округа, для облегченія и ускоренія разгрузки поѣздовъ и очи-

⁽⁹⁾ Разумѣю не 6-ти мѣсячный запасъ въ сухаряхъ, а соотвѣтствующій запасъ зерна и муки съ мукомольными и хлѣбопекарнями.

щенія желѣзнодорожныхъ станцій, платформъ и пакгаузовъ. Объ обезпеченіи продовольствія проѣзжающихъ по округу и прибывающихъ къ станціямъ назначенія войскъ и учреждений—уже было сказано.

Можетъ случиться, что отдѣлъ главнаго штаба по передвиженіямъ найдетъ возможнымъ и удобнымъ передать нѣкоторыя группы, линіи или участки желѣзныхъ дорогъ—въ исключительное пользованіе пограничнаго округа. Въ этомъ случаѣ, завѣдываніе всѣми передвиженіями должно быть немедленно объединено въ рукахъ будущаго начальника военныхъ сообщеній арміи и отъ него уже должны исходить всѣ распоряженія по составленію и исполненію частнаго плана передвиженій въ отведенномъ районѣ. Въ какой мѣрѣ можно тогда пользоваться своими желѣзными дорогами для ускоренія доставки продовольствія—будетъ зависѣть отъ общихъ соображеній и указаній командующаго арміей (войсками пограничнаго округа). Росписаніе движенія по такимъ желѣзнымъ дорогамъ должно быть строго-согласовано съ общеимперскимъ: на рубежѣ общей и частной сѣти не должно быть никакихъ задержекъ, а тѣмъ паче—путаницы.

Итакъ, *въ дѣлѣ подвоза продовольствія по желѣзнымъ дорогамъ изнутри* Имперіи, сами пограничныя окружныя управленія ничего не могутъ сдѣлать: *вся распорядительная власть* по необходимости остается въ рукахъ *военнаго министерства*, а слѣдов.—на немъ и отвѣтственность за своевременную доставку.

По отношенію *къ водянымъ путямъ*, на оборотъ: отъ самого окружнаго управленія вполне зависитъ съумѣть воспользоваться ими для ускоренія подвоза. Хотя завѣдываніе всѣми передвиженіями водою также объединено въ упомянутомъ отдѣлѣ главнаго штаба, но это объединеніе имѣетъ значеніе лишь въ мирное время. Системы рѣчныхъ и морскихъ сообщеній не только не связаны между собою, но напротивъ: каждая система имѣетъ значеніе лишь для извѣстнаго края. Поэтому, прямая польза дѣла требуетъ передачи водныхъ сообщеній въ полное вѣдѣніе тѣхъ пограничныхъ окружныхъ управленій, въ

районѣ которыхъ онѣ находятся ⁽¹⁰⁾ и конечно — при условіи полнаго подчиненія чиновъ министерства путей сообщенія, завѣдывающихъ этими водяными путями.

По отношенію къ морскимъ сообщеніямъ — должны быть столь-же безусловно-подчинены мѣстные чины, перевозочныя средства и учрежденія морскаго вѣдомства.

Изъ водныхъ путей можно извлечь (конечно, во время навигаціи) огромную пользу именно для облегченія и ускоренія массоваго подвоза продовольствія, да и вообще всякихъ громоздкихъ военныхъ тяжестей. Но для этого необходимо заранѣе и всесторонне изучить всѣ мѣстные условія пользованія водными сообщеніями и имѣть наготовѣ не одинъ, а нѣсколько плановъ подвоза: по временамъ года (даже на разные мѣсяцы, смотря по высотѣ стоянія воды), по періодамъ судоходства, по различной вмѣстимости и скорости хода судовъ и т. д.

Водныя сообщенія у насъ (да и не у насъ однихъ) вообще запущены и мало обращаютъ на себя вниманія въ военномъ отношеніи. Вотъ почему мы такъ настойчиво напоминаемъ объ ихъ значеніи, какъ питательныхъ артерій для дѣйствующей арміи.

Дать общія указанія, на сколько передвиженія водою могутъ ускорить и облегчить подвозъ — нельзя: каждая система рѣчныхъ сообщеній имѣетъ свои типы судовъ (вмѣстимость коихъ весьма разнообразна), свои условія движенія. Необходимо изучить именно всѣ мѣстные условія каждой линіи водныхъ путей.

В) Планъ *формированія военныхъ транспортовъ* изъ кадровыхъ обозныхъ баталіоновъ составляетъ главнымъ штабомъ вмѣстѣ съ планомъ мобилизаціи войскъ и сообразно съ потребностями театра войны въ перевозочныхъ средствахъ. Такимъ образомъ, будущее управленіе каждой арміи изъ общихъ плановъ мобилизаціи и сосредоточенія заранѣе знаетъ, сколько военныхъ транспортовъ оно получитъ въ свое распоряженіе, откуда и когда

В) По исполненію плана формированія и распределенія военныхъ транспортовъ.

⁽¹⁰⁾ *Примѣчаніе.* Наприм. все судоходство по Вислѣ съ притоками — въ вѣдѣніе Варшавскаго округа; по Двинѣ, Нѣману и верхнему Днѣпру, по Рижскому заливу и Балтійскому морю — въ вѣдѣніе Виленскаго округа и т. д.

они придутъ. Если всѣ предназначенные для данной арміи транспорты формируются изъ кадровыхъ обозныхъ баталіоновъ, расположенныхъ въ самомъ пограничномъ округѣ, то и формированіе происходитъ подъ непосредственнымъ наблюденіемъ окружнаго штаба и подъ ближайшимъ руководствомъ начальника той мѣстной бригады, въ районѣ котораго кадровые обозные баталіоны находятся. Въ этомъ случаѣ своевременная готовность военныхъ транспортовъ гораздо болѣе обезпечена, чѣмъ при формированіи ихъ въ другомъ военномъ округѣ. Въ обоихъ случаяхъ, окружной штабъ долженъ возможно заблаговременно выслать транспортамъ маршруты отъ мѣсть формированія (отъ границы своего округа — если транспорты формируются въ другомъ) до сборныхъ пунктовъ, а равно сообщить, кто назначенъ начальникомъ военныхъ транспортовъ арміи и куда къ нему обращаться. Интендантство должно заранѣе заявить штабу о томъ, какое число транспортовъ ему необходимо для подвоза продовольствія, гдѣ именно и къ какому времени. Часть ихъ можетъ быть передана въ исключительное распоряженіе интендантскаго управленія на все или на нѣкоторое время войны, что гораздо — выгоднѣе для успешнаго продовольственнаго подвоза: но интендантство должно само заявить объ этомъ штабу. Точно также оно должно заранѣе рассчитать и заявить о необходимости сформировать дополнительные транспорты изъ мѣстныхъ перевозочныхъ средствъ — если предвидить невозможность обойтись одними военными транспортами.

Вообще говоря, необходимо еще въ періодъ мобилизаціи предусмотрѣть способы и порядокъ формированія дополнительныхъ транспортовъ изъ мѣстныхъ средствъ, ибо на основаніи опыта всѣхъ войнъ можно утвердительно сказать, что штатныхъ перевозочныхъ средствъ навѣрное не хватитъ. Пока не вступилъ въ должность особый начальникъ военныхъ сообщеній — всѣ соображенія и распоряженія по части перевозочныхъ средствъ должны исходить отъ окружнаго штаба.

Онъ обязанъ привести въ извѣстность потребности всѣхъ управленій и заведеній въ перевозочныхъ сред-

ствахъ, сдѣлать разцѣнку относительной неотложности этихъ потребностей и сообразно съ этимъ давать наряды транспортамъ, по мѣрѣ готовности ихъ къ службѣ. Дабы не пришлось вовлекаться въ непосредственное заведываніе транспортами и ихъ службою (для штаба — это непроизводительная трата времени), необходимо съ самаго начала мобилизаціи назначить начальника транспортовъ арміи и весьма полезно — назначить сразу-же и начальника военныхъ сообщеній, дабы онъ могъ заранее осмотрѣться и постепенно освоиться со своими нелегкими обязанностями. Иначе ему придется знакомиться съ дѣломъ въ такое время, когда оно должно уже идти полнымъ и правильнымъ ходомъ.

Выдѣленіе полевого управленія изъ окружнаго знаменуетъ собою конецъ подготовительнаго періода и начало серьезныхъ военныхъ дѣйствій. Съ этого времени отдѣляется и распорядительная власть отъ исполнительной. Какъ разграничиваются между полевымъ и тыловымъ управленіями заботы по обезпеченію продовольствія — будетъ объяснено въ слѣдующей главѣ. Здѣсь-же достаточно сказать, что ко времени раздѣленія управленій арміи и ея тыла, полевой (бывшій окружной) интендантъ обязанъ представить на утвержденіе командующаго арміею *окончательный планъ довольствія*, сущность котораго слѣдующая:

III) Обязанности полевого управленія арміи передъ открытіемъ военныхъ дѣйствій.

1) Количество продовольствія, нужное для арміи, съ указаніемъ: а) что есть при войскахъ; б) сколько должно быть въ каждомъ магазинѣ и къ какимъ срокамъ; в) сколько уже находится на мѣстахъ; г) сколько и когда ожидается и д) сколько затѣмъ надо заготовить (гдѣ) или подвезти (откуда).

2) Въ какой степени обезпечены крѣпости и если не вполне, то когда и какими мѣрами будетъ закончено ихъ снабженіе.

3) Какая часть общаго количества продовольствія можетъ быть приобрѣтена въ районѣ театра войны.

4) Способы и порядокъ заготовленія припасовъ въ началѣ войны.

5) Исчисленіе необходимыхъ для продовольствія перевозочныхъ средствъ: сколько есть, сколько и когда ожидается: сколько затѣмъ будетъ недоставать, откуда и когда надо пополнить.

6) Всѣ дополнительныя данныя и соображенія, какія требуются или обусловливаются обстановкою.

Съ утвержденіемъ этого плана, начинается новый продовольственный фазисъ.

ГЛАВА XII.

Продовольствіе арміи во время военных дѣйствій.

Въ предыдущихъ главахъ мы старались дать по возможности ясное понятіе о подготовкѣ и окончательномъ устройствѣ продовольственного базиса,— до первоначальнаго обезпеченія массъ, сосредоточенныхъ для открытія военныхъ дѣйствій. Очень сложна и трудна эта задача, но она является дѣтскою въ сравненіи съ задачею ежедневнаго пропитанія современныхъ колоссальныхъ армій. При разборѣ общихъ условій продовольствія въ военное время мы уже обращали вниманіе на всѣ затрудненія, съ которыми оно сопряжено. Повторимъ только одно: на каждомъ шагу и во всемъ продовольственные соображенія и удобства находятся въ непримиримомъ противорѣчьи съ боевыми.

Трудность этой задачи; противурѣчивость боевыхъ и продовольственныхъ требованій.

Требованія:

Боевыя:

1) И солдатъ и боевой конь должны идти совсѣмъ налегкѣ.

2) Войсковой обозъ долженъ быть ограниченъ до послѣдней крайности. Боевой идеаль— полное отсутствіе обоза.

Продовольственные:

1) Солдату и коню надо нести на себѣ 2—3 дневный продовольственный запасъ на случай, что обозъ отстанетъ и на мѣстѣ ничего не найдется.

2) Для пополненія расхода носимаго запаса, нужно возить въ обозѣ и притомъ непосредственно за войсками, запасъ по крайней мѣрѣ равный носимому.

Боевыя:

3) Двигаться сосредоточенными силами и быстро; располагаться вкупѣ.

4) Возможно - большая независимость отъ сообщеній и отъ тыла вообще.

Продовольственные:

3) Для облегченія довольствія какъ мѣстными средствами, такъ и подвозомъ—двигаться небольшими переходами, малыми колоннами и широкимъ фронтомъ; располагаясь на мѣстѣ—захватывать возможно—большій районъ.

4) Неразрывная и безостановочная связь съ тыломъ.

Полное примиреніе этихъ требованій — невозможно; равнодѣйствующая получается только путемъ взаимныхъ уступокъ. Въ принципѣ, конечно, продовольственные соображенія и требованія должны подчиняться боевымъ; но выдержать этотъ принципъ всегда—*физически* невозможно. Выносливость человѣческаго организма составляетъ тотъ естественный предѣлъ, за которымъ начинается подчиненная роль боевыхъ требованій.

Если-бы мѣра выносливости была величиною постоянною, то и установленіе цѣлесообразнаго компромисса между боевыми и продовольственными требованіями было-бы дѣломъ нетруднымъ. Но эта данная—капризно-измѣнчивая и трудно-уловимая. Время года, состояніе дорогъ, погода, характеръ и продолжительность предъидущихъ дѣйствій, личныя свойства и качества начальствующихъ лицъ, весь складъ отношеній начальниковъ къ подчиненнымъ и обратно, а главное, настроеніе духа массъ (какъ результатъ совокупности всѣхъ вліяній), — обуславливаютъ собою степень растяжимости этой данной. Определить мѣру выносливости нельзя: ее надо умѣть угадывать.

Это умѣютъ лишь немногія избранныя натуры. Вотъ почему общепринятая система обезпеченія продовольствія войскъ въ военное время, выработанная средними людьми и *для* среднихъ людей, не рискуетъ предъявлять

слишком повелительныя боевыя требованія и предпочитаетъ заранѣе идти на очень серьезныя уступки требованіямъ продовольственнымъ.

Этимъ объясняются и чрезмѣрная тяжесть солдатской ноши, и громадныя обозы и колоссальныя неподвижныя запасы на базисѣ. По той же причинѣ, не смотря на всеобщее стремленіе къ облегченію солдата и къ уменьшенію обозовъ—въ результатѣ самыхъ добросовѣстныхъ и дружныхъ усилій выходитъ только измѣненіе распредѣленія (но не уменьшеніе) ноши и грузовъ.

Путемъ опыта выработалось крѣпкое и всеобщее убѣжденіе въ необходимости известнаго количества *подвижныхъ* продовольственныхъ *запасовъ при войскахъ*. Никто не рискуетъ отступить отъ установившейся нормы. Въ распредѣленіи подвижныхъ запасовъ между людьми и разными эшелонами обозовъ есть еще нѣкоторая разница, но общая сумма этихъ запасовъ почти одинакова во всѣхъ благоустроенныхъ арміяхъ.

Необходимость подвижныхъ запасовъ при войнахъ.

Итакъ, известное количество подвижныхъ запасовъ при войскахъ вездѣ составляетъ основаніе обезпеченія ихъ въ военное время. вмѣстѣ съ тѣмъ, во всѣхъ арміяхъ признается безспорнымъ, что эти запасы надо расходовать только въ крайности; главнымъ-же источникомъ пропитанія должны служить средства театра войны.

Т. е.: прежде всего надо стараться добыть продовольствіе въ мѣстахъ своего расположенія; если его нѣтъ или не хватаетъ—можно затронуть подвижные запасы, но съ непремѣннымъ условіемъ: поскорѣе пополнить расходъ до нормы. Средствъ для пополненія опять-же только два: или надо найти съѣстные припасы на мѣстѣ, или подвезти съ базиса (или вообще изъ ближайшихъ магазиновъ и складовъ).

Необходимость немедленнаго пополненія ихъ.

И то и другое крайне трудно при многочисленности современныхъ армій, а между тѣмъ одно изъ двухъ необходимо сдѣлать и притомъ немедленно. Въ обстановкѣ военнаго времени, возстановить нарушенное равновѣсіе между расходомъ и пополненіемъ—почти невозможно, развѣ придетъ на помощь счастливый случай.

Необходимость второй категории подвижных запасовъ: подвижнаго магазина.

Разъ, что расходующе подвижные запасы войскъ должны быть такъ или иначе пополнены прежде, чѣмъ истощатся совсѣмъ—является вполне-логичнымъ сдѣлать это пополненіе независимымъ отъ такого ненадежнаго источника, какъ мѣстныя средства. Отсюда—происхожденіе *второй категории* (последняго эшелона) *подвижныхъ запасовъ, подвижнаго магазина* (у насъ военные транспорты арміи, въ Германіи провіантскіе транспорты, въ Австріи полевые продовольственные магазины, во Франціи вспомогательные транспорты). Подвижной магазинъ извѣстныхъ размѣровъ оказывается необходимымъ не только для пополненія подвозомъ съ базы, но и для пополненія изъ мѣстныхъ средствъ: то, что собирается въ обширномъ районѣ расположенія арміи, необходимо развезти въ мѣста потребленія. Отрывать для этого войсковые обозы отъ своихъ частей—значитъ рисковать тѣмъ, что они не свидятся во всю кампанію и въ лучшемъ случаѣ, весьма надолго.

Разница между обѣими категориями подвижныхъ запасовъ.

Слѣдовательно, кромѣ запаса на людяхъ и въ войсковомъ обозѣ, оказывается необходимымъ еще и подвижной магазинъ. Но между обѣими категориями этихъ перевозочныхъ средствъ есть существенная разница. Для подвижныхъ войсковыхъ запасовъ вездѣ выработаны прочныя нормы, а вслѣдствіе этого и размѣры войсковаго обоза неизмѣнны. Размѣры же подвижныхъ магазиновъ опредѣляются по соображенію со средствами и съ путями сообщеній предстоящаго театра войны и слѣдов. бываютъ весьма различны. Наступательная война въ пустынь—это одна крайность; позиціонная оборонительная война въ богатомъ, густонаселенномъ краѣ съ развитою сѣтью хорошихъ путей сообщенія—крайность противоположная. Въ 1-мъ случаѣ—подвижной магазинъ съ запасомъ на все вѣроятное время войны; во 2-мъ—его не нужно вовсе.

Тѣмъ не менѣе и для подвижныхъ магазиновъ вездѣ установлены нормальные наименьшіе размѣры, но только для немедленнаго обезпеченія первоначальной потребности и притомъ при европейскихъ условіяхъ войны. Съ развитіемъ военныхъ дѣйствій спросъ на перевозочныя

средства настолько усиливается, что по мѣрѣ надобности производятся дополнительныя формированія. Если же по мѣстнымъ условіямъ и обстоятельствамъ недостаточность нормы можно предусмотрѣть—то необходимое число дополнительныхъ подвижныхъ магазиновъ формируется возможно-ранѣе: иначе они такъ отстанутъ отъ арміи, что услуги ихъ окажутся запоздалыми, а слѣдов. и бесполезными.

Подвижные магазины, для исполненія своего назначенія, должны быть въ непрерывномъ круговомъ движеніи между войсковыми обозами и ближайшими продовольственными складами и магазинами. Уже было объяснено, что ко времени открытія военныхъ дѣйствій должны быть готовы главные и расходные магазины и подготовлены къ открытію — магазины этапные. Съ развитіемъ наступательныхъ дѣйствій приходится постепенно закрывать ненужные магазины въ дальнемъ тылу и открывать новые, поближе къ войскамъ. Съ удаленіемъ отъ первоначальной базы на разстояніе, не допускающее безостановочнаго съ нею сообщенія—надо устраивать базу промежуточную.

Источники пополненія подвижныхъ магазиновъ.

Пополняя подвижные магазины, — *неподвижные магазины* всякихъ наименованій должны сами пополняться опять-же только однимъ изъ двухъ способовъ: или мѣстными средствами, или подвозомъ. Въ началѣ войны и при отступленіи—подвозъ устраивается изъ внутреннихъ областей государства; при наступленіи—съ базы.

Итакъ, для обезпеченія продовольствія на войнѣ, каждая армія имѣетъ:

- а) *Подвижные запасы*: 1) на людяхъ и лошадяхъ.
2) въ войсковомъ обозѣ.
3) — подвижномъ магазинѣ.
- б) *Неподвижные запасы*: 4) въ районѣ расположенія арміи (расходные и этапные магазины).
5) въ главныхъ и другихъ магазинахъ базиса.
6) послѣдній источникъ — запасы внутреннихъ областей отечества.

Разсмотримъ сперва, какія нормы установлены для подвижныхъ запасовъ въ нашей и иностранныхъ арміяхъ, а затѣмъ объяснимъ, какъ организовано пользованіе ими и порядокъ пополненія, мѣстными средствами и подвозомъ.

1) Войсковые подвижные запасы нашей и иностранныхъ армій:
1) На людяхъ и лошадяхъ.

I) *Войсковые подвижные запасы* полагаются:

1) *На людяхъ* и строевыхъ *лошадяхъ*—вездѣ, но въ различной пропорціи.

2) *Въ войсковомъ обозѣ*, также вездѣ въ различной пропорціи и съ разнообразнымъ распредѣленіемъ по частямъ арміи.

Запасъ на людяхъ полагается:

У насъ —на 3 дня въ пѣхотѣ и пѣшей артиллеріи.
—на 1^{1/2} — въ кавалеріи и конной артиллеріи.

Въ Германіи—не долѣе какъ на 3 дня; на сколько именно — опредѣляется главнокомандующимъ, смотря по обстоятельствамъ.

Въ Австріи —на 2^{1/2} дня въ пѣхотѣ.
—на 3 — въ кавалеріи.

Во Франціи —на 2 дня.

Составъ и вѣсъ запаса весьма различны. У насъ:

Въ пѣхотѣ: на 3 дня сухарей (6 ф.) и на 2 дня соли (12 з.); итого 6^{1/8} ф. Но, по усмотрѣнію командующаго арміей и даже начальниковъ отрядовъ, ранцевый запасъ можетъ быть увеличенъ: или вареною говядиною на 1—2 дня (въ военное время обыкновенно двойная дача, т. е. по 1 ф. въ день), или консервами (2-хъ дневная порція похлебки и мяса—3 ф.), а также 3-хъ дневнымъ запасомъ чаю и сахару (13^{1/2} зол., т. е. слишкомъ 1^{1/8} ф.). Слѣдовательно, когда по обстоятельствамъ признается нужнымъ, солдатъ несетъ на себѣ не 6^{1/8} ф., а отъ 8^{1/4}—9^{1/4} ф.

Въ кавалеріи: сухарей на 1^{1/2} дня (3 ф.), соли на 2 дня (1^{1/8} ф.); крупы на 2 дня (2^{2/3} ф.), чаю и сахару на 2 дня (почти 1^{1/10} ф.). Итого почти 4 ф.

Въ Германіи ранцевый запасъ долженъ состоять изъ сухарей (500 гр. въ день), соли (25 гр.), говядины или консервовъ (375 гр.), крупы (125 гр.) и кофе (25 гр.).

Наибольший допускаемый запасъ, 3-хъ дневный, вѣсить $7\frac{1}{2}$ ф. (3150 гр.). Въ 1870—71 гг., германскіе солдаты носили на себѣ обыкновенно только суточный запасъ ($2\frac{1}{2}$ ф.), а 1—3-хъ дневный возился въ наемномъ или реквизиціонномъ обозѣ, при частяхъ войскъ. Носимый запасъ (Eiserner Bestand) можно расходовать только по приказанію корпусныхъ командировъ.

Въ Австрійской арміи ранцевый запасъ состоитъ изъ двухъ частей:

1) Неприкосновеннаго и 2) расходнаго запаса.

Составъ неприкосновеннаго запаса:

	Для пѣхоты.	Для конницы.
Сухарей на	$\frac{1}{2}$ дня	1 день.
Соли на	2 —	2 дня.
Консервовъ на	1 день	2 —
Всего вѣсомъ около $\frac{1}{2}$ кил.	около 1 килогр.	
(около $1\frac{1}{4}$ ф.)	(около $2\frac{1}{2}$ ф.)	

Расходный запасъ состоитъ изъ 2-хъ дневной дачи, сухарей (или хлѣба), рису (или сушеныхъ овощей), соли кофе и сахару и вѣсить около $2\frac{1}{4}$ килогр., т. е. около $5\frac{1}{4}$ ф.

Весь ранцевый запасъ австрійскаго солдата:

	Въ пѣхотѣ.	Въ конницѣ.
Неприкосновенный запасъ около	$1\frac{1}{4}$ ф.	около $2\frac{1}{2}$ ф.
Расходный запасъ	$5\frac{1}{4}$ ф.	— $5\frac{1}{4}$ ф.
Всего	$6\frac{1}{2}$ ф.	$7\frac{3}{4}$ ф.

Французскій солдатъ носить 2-хъ дневный запасъ: сухарей, бобовъ, рису, соли, кофе, сахару и консервовъ. Всего 2,753 килогр. (около $7\frac{1}{2}$ ф.). Въ конницѣ: тѣ-же съѣстные припасы, но только на 1 день.

Слѣдовательно, самый разнообразный запасъ продовольствія носить австрійскій солдатъ, потомъ германскій, французскій и, наконецъ, уже нашъ. По числу дней—нашъ солдатъ обезпеченъ больше, а французскій меньше всѣхъ. По вѣсу—всею тяжелѣе германскій, всею легче французскій.

На лошадяхъ полагается имѣть:

	О в с а.	С ѣ н а.
У насъ	на 2 дня	на 2 дня.
Въ Германіи	„ 1 день	—
„ Австріи	„ 2 ¹ / ₃ дня ⁽¹⁾	—
Во Франціи: въ конницѣ	„ 1/2 „	—
„ проч. войск.	„ 1 день	—

Т. е. наибольшій, а слѣдовательно и самый тяжелый запасъ—въ Австріи и у насъ, тѣмъ болѣе, что лошади несутъ на себѣ не одинъ овесъ, но и сѣно. Наименьшій—во Франціи.

2) Въ войсковомъ обозѣ.

Въ войсковомъ обозѣ полагается:

	В ѣ о б о з а х ѣ:			
	Полков. Число	Див. дней	Корп. обезпеченія.	Всего.
а) Для людей:				
У насъ	1	4	—	5
Въ Германіи	—	—	4	4
„ Австріи	2	1	—	6
Во Франціи	2	4	—	6
б) Для лошадей:				
У насъ: для артиллерійскихъ лошадей	1 ¹ / ₂ дн.	—	—	1 ¹ / ₂ овса.
	овса.			
	для подъемныхъ лошадей			
	3 дн. овса	—	—	3 овса.
	2 дн. сѣна.	—	—	2 сѣна.
Въ Германіи: для артиллерійскихъ лошадей	на 3 дня	—	—	3 овса.
	для подъемныхъ			
	на 1 день	—	—	1 —
	овса.			
Въ Австріи: для всѣхъ: овса: на 2	на 4 д.	—	6 овса.	
	сѣна: „ 2	„ 2 „	— 4 сѣна.	
Во Франціи: для всѣхъ: овса: „ 2	„ 2 „	—	4 овса.	

Слѣдовательно, больше всего возится въ Австріи: какъ для людей, такъ и для лошадей; затѣмъ во Франціи (на одинаковое съ Австріею число дней для людей,

(1) На 1/3 дн. неприкосновенный, на 2 дня — расходный запасъ.

на мѣньшее—для лошадей), у насъ и наконецъ въ Германіи. Выше было впрочемъ сказано, что на самомъ дѣлѣ германскія войска всетаки имѣли продовольственный запасъ при частяхъ войскъ, въ размѣрѣ отъ 1—3 дней. Если предположить, что тоже самое они будутъ дѣлать и впредь, то дѣйствительно — возимый подвижной запасъ выйдетъ не 4-хъ дневный, а 5—7 дневный, т. е. въ 1-мъ случаѣ сравняется съ нашимъ, а во второмъ—превзойдетъ и всѣ прочіе.

Въ общей сложности, *весь войсковой подвижной запасъ* составляетъ:

3) Общая сложность войскового подвижного запаса (носимаго и возимаго).

В ъ о б о з а х ъ .

	На людяхъ				Всего.
	Полков.	Дивиз.	Корп.	Число дней обезпеченія	
У насъ	3	1	4	—	8 дн.
Въ Германіи . . .	3 (max)	—	—	4	7 „
„ Австріи	2 ^{1/2}	2	4	—	8 ^{1/2} д.
Во Франціи	2	2	4	—	8 дн.

Т. е. наибольшій запасъ въ австрійской арміи; у насъ и у французовъ поровну, въ Германіи на 1 день меньше. Но если предположить хотя бы только 1-суточный запасъ въ вольнонаемномъ или реквизиціонномъ обозѣ, то германскій запасъ уже сравняется съ нашимъ и французскимъ.

Въ подробности, въ обозахъ разныхъ армій возьмется слѣд. припасы:

Въ нашей арміи:

а) Въ пѣхотѣ и пѣшей артиллеріи.

	На людяхъ.			В С Е Г О.
	Въ полков. обозѣ.	Въ дивизион. обозѣ.	Въ полков. обозѣ.	
Сухарей, по 2 ф. въ день	На 3 дня.	На 1 день.	На 4 дня.	8 дней.
Соли, по 6 зол. въ день въ разсыпку . . .	2 „	3 „	4 „	9 „
Соли, по 5 зол. на варку	— „	3 „	4 „	7 „
Крупы, по 1/3 ф. въ д. . .	— „	3 „	4 „	7 „
Чаю по 1 ^{1/2} зол. въ день	— „	4 „	10 „	14 „
Сахару по 3 зол.	— „	4 „	10 „	14 „

Разныхъ приварочныхъ припасовъ, по усмотрѣнію командировъ частей.

Количество ограничено предѣльнымъ вѣсомъ 2 пуда на роту и батарею, только въ полковомъ обозѣ.

б) Въ кавалеріи и конной артиллеріи.

	На людяхъ.	Въ полков. обозѣ.	Въ дивизион. обозѣ.	В С Е Г О.
Сухарей	На 1½ дн.	На 2 дн.	На 4 дня.	7½ дней.
Соли: въ разсыпку	" 2 "	" 2 "	" 4 "	8 "
" на варку	" — "	" 2 "	" 4 "	6 "
Крупы	" 2 "	" 2 "	" 4 "	8 "
Чая и сахару	" 2 "	" 2 "	" 10 "	14 "

Размѣры суточной дачи тѣ же, что и въ пѣхотѣ.

Приварочной провизіи (въ полковомъ обозѣ) по 3 пуда на эскадронъ; по 2 пуда на сотню и батарею.

в) Въ инженерныхъ войскахъ:

Сухарей	На 3 дня.	На 5 дней.	—	На 8 дней.
Соли: въ разсыпку	" 2 "	" 6 "	—	" 6 "
" на варку	" — "	" 6 "	—	" 6 "
Крупы	" — "	" 6 "	—	" 6 "
Чая и сахару	" — "	" 8 "	—	" 8 "

Разныхъ приварочныхъ припасовъ въ баталіонномъ обозѣ, по усмотрѣнію командировъ, въ количествѣ не болѣе 2-хъ пуд. на роту.

Въ Германской арміи 4-хъ дневный запасъ въ корпусномъ обозѣ.

Хлѣба, по 2 ф. въ день, на 2 дня.	} Всего на 4 дня.
Сухарей, на 1½ ф. въ день на 2 дня.	
Консервовъ мясныхъ	
Овощей сушеныхъ	
Соли	
Кофе (сахару не полагается)	

Австрійскій 6-ти дневный запасъ:

	Въ полковомъ обозѣ.	Въ дивизион. обозѣ.	Всего.
Сухарей.	} На 2 дня.	} На 4 дня.	} На 6 дней.
Соли.			
Крупы.			
Сала.			
Перцу.			
Кофе.			
Сахару.	} —	} На 2 дня.	} На 4 дня.
Водки			
Табаку	} На 1 день.	} —	} На 8 дней.
Говядины			
Живаго скота			
Овса	} На 2 дня.	} На 4 дня.	} На 6 дней.
Сѣна			
		— 2 —	— 4 дня.

Французскій 6-ти дневный запасъ:

	Въ полковомъ обозѣ.	Въ дивизион. обозѣ.	Всего.
Сухарей.	} На 2 дня.	} На 4 дня.	} На 6 дней.
Соли.			
Сушеныхъ овощ. (или рису)			
Кофе.			
Сахару.	} На 2 дня.	} На 2 дня.	} На 4 дня.
Консервовъ мясныхъ.			
Водки.			
Овса.			
Живаго скота.	—	На 1 день.	На 1 день.

Общая сложность войсковыхъ подвижныхъ запасовъ выходитъ слѣдовательно *вездѣ почти одинаковая*. Разница — въ продуктахъ и въ распредѣленіи по различнымъ категоріямъ обозовъ. Въ одной германской арміи полагается сосредоточивать весь возимый запасъ въ корпусномъ обозѣ; во всѣхъ прочихъ онъ распредѣляется между полковымъ и дивизионнымъ и при томъ такъ, что меньшая часть въ первомъ, а бѣльшая въ послѣднемъ. Въ сущности, какъ доказываетъ опытъ 1870—71 гг., и германская армія не въ состояніи обойтись безъ продовольственнаго запаса въ полковомъ обозѣ: онъ возится только не въ казенныхъ, а въ реквизиціонныхъ повозкахъ, которыя не жаль и совсѣмъ бросить, когда онѣ становятся въ тягость.

Значеніе *подвижныхъ магазиновъ* имѣютъ:

У насъ — *военные транспорты арміи*, подчиненные особому начальнику, который самъ подчиняется начальнику военныхъ сообщеній арміи.

II) Подвижные магазины нашей и иностранныхъ армій.

Въ *Германіи* — *провіантскіе транспорты* (Fuhrparkolonnen), которые распредѣлены такъ: по 5-ти при каждомъ корпусѣ и по 1 отъ cadaго корпуса въ распоряженіи начальника этаповъ (военныхъ сообщеній) арміи.

Въ *Австріи* — *полевые продовольственные магазины* (Feldverpflegsmagazine) — по одному на каждый корпусъ.

Во *Франціи* — *вспомогательные транспорты* (convois auxiliaires) также по одному на корпусъ.

Такимъ образомъ, въ иностранныхъ арміяхъ подвижные магазины распредѣлены по корпусамъ и только у

насъ составляютъ общее достояніе всей арміи. Сверхъ того: въ иностранныхъ арміяхъ они назначаются исключительно для подвоза продовольствія, а наши военные транспорты должны служить для удовлетворенія всѣхъ потребностей арміи въ перевозочныхъ средствахъ.

Собственно говоря и у насъ полагаются, по нормальной организаціи дивизионнаго обоза, *запасные транспорты*, по одному на каждую пѣхотную дивизию, исключительно назначенные для подвоза продовольствія изъ ближайшихъ расходныхъ магазиновъ. Но такъ какъ запасныхъ транспортовъ не полагается вовсе по переходной организаціи, которая установлена для дивизионнаго обоза на много лѣтъ—то ихъ нельзя и принимать въ расчетъ. Поэтому значеніе подвижныхъ магазиновъ принадлежитъ у насъ исключительно военнымъ транспортамъ арміи и то не всѣмъ, а тому лишь числу, которое будетъ предоставлено въ распоряженіе интенданта арміи для подвоза продовольствія.

Эта рѣзкая разница въ организаціи и назначеніи нашихъ транспортовъ и соотвѣтствующихъ имъ иностранныхъ перевозочныхъ средствъ—сильно затрудняетъ правильное сравненіе. Приходится предположить условно, что для продовольственнаго подвоза у насъ будетъ выдѣлено число транспортовъ, соотвѣтствующее иностраннымъ нормамъ ⁽²⁾.

Вводя это условное предположеніе, получаемъ, что подвижные магазины могутъ поднять продовольственный запасъ:

У насъ и во Франціи на 4 дня.

Въ Германіи и въ Австріи на 6 дней.

Тѣхъ-же съѣстныхъ припасовъ, которые возятся въ корпусномъ обозѣ германской арміи и въ дивизионномъ обозѣ остальныхъ армій.

⁽²⁾ *Примѣчаніе.* Всѣхъ транспортовъ арміи, для коихъ есть кадры въ мирное время (обозные баталіоны),—90; каждый можетъ поднять 4-хъ дневный запасъ сухарей и крупы, 8 ми дневный соли, 10-ти дневный чаю и сахару—на 10.000 чел. и 3-хъ дневный запасъ овса на 1600 лошадей. Слѣдовательно, для обезпеченія подвоза изъ расходныхъ магазиновъ, на каждую пѣхотную дивизию надо назначить 1½ транспорта.

Слѣдовательно, въ иностранныхъ арміяхъ пополненіе расхода войсковаго подвижнаго запаса обезпечено подвижными магазинами: во Франціи въ томъ-же количествѣ, въ которомъ положено возить продовольствіе въ дивизионномъ обозѣ, а въ Германіи и Австріи даже въ полуторномъ количествѣ противъ возимаго въ обозѣ соответствующихъ категорій (въ германскихъ корпусныхъ провіантскихъ колоннахъ и австрійскихъ дивизионныхъ полевыхъ продов. магазинахъ). Военные транспорты нашей арміи могутъ сразу пополнять расходъ запасовъ дивизионнаго обоза въ такомъ лишь случаѣ, если будутъ назначены въ соответствующемъ числѣ исключительно для подвоза продовольствія.

Итакъ, пополненіе войсковыхъ подвижныхъ запасовъ посредствомъ подвоза (какъ изъ мѣстныхъ средствъ, такъ и изъ своихъ тыловыхъ магазиновъ) съ избыткомъ обезпечено въ австрійской и германской арміяхъ, въ обрѣзъ—во французской, а въ нашей—никакою постоянною нормою не обезпечено. Хорошо это или худо—нельзя сказать навѣрное, пока эта организація не подвергнется боевому испытанію. Можно сказать лишь одно, что она совершенно противорѣчитъ опыту всѣхъ нашихъ прежнихъ войнъ: мы имѣли гораздо—большія перевозочныя средства и всетаки постоянно терпѣли въ нихъ большой недостатокъ. Единственное исключеніе—венгерская война 1849 г.

Во время турецкихъ войнъ прошлаго и начала нынѣшняго столѣтія мы имѣли подвижные магазины съ мѣсячнымъ и иногда даже 2-хъ мѣсячнымъ запасомъ; въ семилѣтнюю войну—на 20 дней (1758 г.); въ началѣ финляндской войны 1808 г.—на 10 дней; въ 1813—1814 гг. на 6—10 дней; въ началѣ войны 1828 г.—на 2 мѣсяца; въ 1829 г.—на 1 мѣсяць; въ 1849 г.—на 10 дней; въ 1854 г., на Дунаѣ—на 1 мѣсяць; въ Хивинскую экспедицію 1873 г. на 2¹/₂ мѣсяца. Въ 1877 г. рѣшено было образовать подвижной магазинъ (по тогдашнему—интендантскій транспортъ) съ 8 дневнымъ запасомъ, но по малой вмѣстимости повозокъ взято было на 5¹/₂ дней и затѣмъ, во время войны, пришлось формировать добавочныя вольнонаемные транспорты въ огромномъ числѣ, но такъ какъ это было сдѣлано слишкомъ поздно, то и пользы было очень мало.

Иностранныя арміи имѣли въ послѣднее двадцатипятилѣтіе подвижные магазины съ слѣд. запасами: американская федеральная въ 1861—64 гг. —

на 12—15 дней; австрійская въ 1866 г. — на 6—8 дней; германская въ 1866 и 1870—1871 гг. — на 6 дней.

III) Магазинные запасы. Порядок довольствія ими, въ зависимости отъ разстояній и мѣстныхъ средствъ: при наступленіи и отступленіи.

Итакъ, если нельзя получать продовольствіе прямо изъ магазиновъ — войска прежде всего довольствуются мѣстными средствами (покупкою или реквизиціею, какъ назначить командующій арміей), а за отсутствіемъ или недостаткомъ ихъ — обращаются къ собственнымъ подвижнымъ запасамъ. Расходъ носимаго запаса пополняется изъ полковаго обоза; полковой обозъ — изъ дивизионнаго (въ германской арміи — изъ корпуснаго). Дивизионный обозъ, если и его нѣтъ возможности пополнить изъ мѣстныхъ средствъ, — пополняется подвижными магазинами, которые подвозятъ ему запасы изъ ближайшихъ неподвижныхъ магазиновъ и складовъ.

Слѣдовательно, порядокъ и скорость пополненія прямо зависятъ отъ разстоянія до магазиновъ. Пока войска находятся не далѣе полуперехода отъ магазиновъ главныхъ или расходныхъ — они должны получать продовольствіе прямо оттуда, посылая за нимъ полковыя провіантскія повозки, которыя тогда могутъ обернуть въ 1 день. 33 парныхъ повозки пѣхотнаго полка (32 ротныхъ и 1 провіантская нестроевой роты), по 28 пуд. на повозку ⁽³⁾ подвезутъ сразу 924 пуда, что составляетъ *на штатное число* людей: сухарями слишкомъ 4-хъ дневную дачу; хлѣбомъ 3-хъ дневную, мукою — болѣе, чѣмъ на 3½ дня. А такъ какъ наличное число всегда меньше штатнаго, то подвозимаго сразу запаса хватитъ на еще болѣе долгое время.

Если полковыя повозки не могутъ вернуться къ полку въ тотъ-же день вечеромъ — то нельзя ихъ и посылать въ магазины: иначе, въ случаѣ внезапнаго выступленія, полкъ можетъ надолго остаться безъ своихъ повозокъ.

Слѣдовательно, если разстояніе до магазина равно цѣлому переходу или болѣе — подвозъ надо возложить на расходный транспортъ дивизионнаго обоза. Каждый

⁽³⁾ 28 пудовъ — предѣльная норма полезнаго груза, которую не слѣдуетъ переходить изъ принципа, хотя на одинъ переходъ и по хорошей дорогѣ всякая повозка легко везетъ и всѣ 30 пудовъ.

взводъ его можетъ подвезти соотвѣтствующему полку (артил. бригадѣ), на 30-ти троечныхъ повозкахъ (12 для артил. бригады), 1110 пудовъ (415 для артиллеріи) продовольствія, т. е.: 4-хъ дневный запасъ сухарей и крупы, 8-ми дневный соли, 10-ти дневный чаю и сахару. Или: печенаго хлѣба и крупы на 4¹/₂ дня. При такой подъемной силѣ дивизионнаго обоза, имъ можно пользоваться для подвоза изъ магазиновъ только при разстояніи не далѣе 2-хъ переходовъ, такъ чтобы полный оборотъ не превышалъ 4-хъ дней.

Изъ этого расчета очевидно: какъ только разстояніе между войсковымъ обозомъ и магазинами увеличится болѣе, чѣмъ на 50 верстѣ—войска уже не могутъ рисковать посылкою своего обоза за пополненіемъ; эта обязанность должна быть возложена на транспорты арміи.

Но и эти послѣдніе не будутъ уже успѣвать во время даже къ дивизионнымъ обозамъ, если отойдутъ отъ магазиновъ на разстояніе болѣе 2-хъ переходовъ: не хватитъ времени на безостановочный кругооборотъ.

Выводъ: при наступательныхъ дѣйствіяхъ, исключительное довольствіе подвозомъ можетъ вѣдти безостановочно, *по обыкновеннымъ дорогамъ*, только до извѣстнаго предѣльнаго разстоянія. А именно:

Между частями войскъ и полковымъ обозомъ	1 ¹ / ₂	перехода.
Между полковымъ и дивизионнымъ обозами	2	„
Между дивизионнымъ обозомъ и подвижнымъ магазиномъ.	2	„
Между подвижнымъ и расходнымъ магазинами	2	„
Итого	7 ¹ / ₂	или вѣрнѣе 7 переход., т. е. не болѣе 150 верстѣ.

Это разстояніе—наибольшее и для весьма значительныхъ силъ осторожнѣе будетъ считать его только въ 100 верстѣ.

Слѣдовательно, подвигаясь впередъ, нужно: 1) или подвигать вездѣ за собою сообщеніе по желѣзной дорогѣ съ такимъ расчетомъ, чтобы головная станція приходилась возможно ближе и не далѣе какъ на 100 верстъ отъ войскъ; 2) или, если это неисполнимо—надо придвигать къ себѣ самую базу, т. е.—устраивать промежуточную.

Если подвозъ служить лишь средствомъ вспомогательнымъ, то армія тѣмъ менѣе связана съ магазинами базиса, чѣмъ богаче мѣстныя средства. Если пополненіе происходитъ на $\frac{1}{2}$ мѣстными средствами, на $\frac{1}{2}$ подвозомъ изъ своихъ магазиновъ—то и времени на подвозъ вдвое больше, такъ какъ кругооборотъ перевозочныхъ средствъ соотвѣтственно удлинняется.

Тотъ-же выигрышъ получается при возможности подвоза по желѣзнымъ дорогамъ. Находясь отъ головной станціи въ разстояніи не болѣе 2-хъ переходовъ—войска могутъ совсѣмъ обходиться безъ подвижнаго магазина, а на разстояніи до одного перехода—ненуженъ и дивизионный обозъ. Одинъ товарный поѣздъ сразу подвозитъ не менѣе 12.000 и до 14.000 пудовъ, т. е. 4-хъ дневный запасъ сухарей и крупы, 8 дневный запасъ соли и 10-ти дневный чаю и сахару на штатное число людей ⁴⁾ $2\frac{1}{2}$ —3-хъ пѣхотныхъ дивизій, т. е. на $46\frac{1}{2}$ — $53\frac{1}{2}$ тысячи челов. Слѣдов. три товарныхъ поѣзда (мы предположили выше, что болѣе этого, для продовольственнаго подвоза, удѣлять нельзя) могутъ подвезти въ одинъ день 4-хъ дневный запасъ для трехъ корпусовъ, предполагая около 50.000 чел. на довольствіи въ каждомъ.

При отступленіи, войска сближаются со своими магазинами. За то являются затрудненія противоположнаго свойства: 1) нужно отослать обозъ подальше, чтобы не задерживалъ и не мѣшалъ; 2) надо вывезти въ тылъ всѣ излишніе запасы изъ магазиновъ и уничтожить тѣ, которые ни потребить, ни вывезти нельзя. Съ этою за-

⁴⁾ Дивизионный обозъ каждой пѣхотной дивизіи возить эту пропорцію запасовъ на 17.850 чел. (четыре пѣх. полка по 4.000 чел., артвѣл. бригада 1.500 чел., дивиз. обозъ 350 чел.). Всѣхъ—4.900 пуд.

дачею справиться тоже не легко, тѣмъ болѣе, что ее приходится рѣшать подъ давленіемъ непріятели. Не говоря уже о вывозѣ запасовъ въ тылъ, но даже простое истребленіе ихъ требуетъ столько времени и рукъ, что не всегда можно успѣть и въ этомъ. Еслибы это было легко—непріятельскіе запасы не дѣлались-бы столь часто добычею побѣдителя, а между тѣмъ каждая кампанія представляетъ многочисленные тому примѣры.

Сверхъ того необходимо замѣтить, что отступающему поневолѣ надо довольствоваться только своими собственными запасами (изъ обоза или изъ попутныхъ магазиновъ), ибо на сборъ мѣстныхъ средствъ времени нѣтъ.

Обратимся теперь къ разсмотрѣнію обязанностей, правъ и круга дѣятельности различныхъ управленій по обеспеченію войскъ во время войны. Весьма важно от- Кругъ дѣятельности, обязанности и права различныхъ управленій по обеспеченію войскъ продовольствіемъ. дать себѣ ясный отчетъ: чѣмъ ограничена сфера дѣятельности каждой инстанціи и какъ распредѣляется между ними трудная задача устройства продовольствія. 1) Общія замѣчанія.

По общепринятому мнѣнію, утвердившемуся еще болѣе подъ общимъ впечатлѣніемъ германскихъ побѣдъ въ 1870—71 гг. ⁵⁾, продовольствіе войскъ на войнѣ должно лежать на исключительномъ попеченіи интендантства. Отъ него одного все требуютъ, оно одно всегда виновато, а объ отвѣтственности строеваго начальства — и рѣчи нѣтъ, какъ будто это не его дѣло. Между тѣмъ интендантство есть лишь исполнительный органъ войсковыхъ начальниковъ и если послѣдніе не руководятъ его дѣйствіями, оно ничего сдѣлать не можетъ. Интендантство, предоставленное самому себѣ, совершенно безпомощно: краснорѣчивымъ тому доказательствомъ могутъ служить результаты дѣйствій самого самостоятельнаго изъ всѣхъ интендантствъ ⁶⁾, французскаго, — во время войнъ 1859 и 1870—71 гг.

Продовольствіе войскъ только тогда и можетъ быть хорошо устроено, когда отвѣтственность за него возло-

⁵⁾ Между тѣмъ, именно въ германской арміи было принято за правило и объявлено передъ войною въ директивахъ главнаго штаба, что забота о продовольствіи лежитъ всецѣло на обязанности и отвѣтственности войсковыхъ начальниковъ всѣхъ инстанцій.

⁶⁾ Нынѣ этой самостоятельности и во Франціи нѣтъ: интендантство сдѣлано подчиненнымъ вспомогательнымъ органомъ строевыхъ начальниковъ.

жена на самихъ войсковыхъ начальниковъ въ той-же мѣрѣ, какъ и за успѣхъ военныхъ дѣйствій. Мнѣніе, будто-бы эта забота мѣшаетъ имъ вполне—отдаться веденію военныхъ дѣйствій, совершенно ложно. Напротивъ, если военачальники пренебрегаютъ продовольственными заботами и предоставляютъ ихъ вполне интендантству, то не можетъ быть и крупныхъ военныхъ успѣховъ.

Величайшіе полководцы всѣхъ временъ и народовъ всегда сами тщательно вникали въ продовольственный вопросъ и никогда не упускали его изъ виду и изъ рукъ. Такъ поступали Александръ Македонскій, Аннибалъ, Юлій Цезарь, Густавъ Адольфъ, Фридрихъ Великій, Петръ Великій. Правда, что есть и крупное исключеніе. Наполеонъ, полагаясь на свой военный геній, счастливую звѣзду и на усвоенный его войсками навыкъ къ реквизиціямъ—часто пренебрегалъ продовольственными соображеніями и вообще мало вникалъ въ это важное дѣло. Но за то онъ неоднократно и поплачивался за это, а въ 1812 г. погубилъ всю свою армію и подготовилъ этимъ свое окончательное паденіе.

Итакъ, для успѣшнаго продовольствія на войнѣ необходимо, чтобы сами военачальники всѣхъ степеней руководили этимъ дѣломъ и отвѣчали за него. Но для того, чтобы это было фактически—возможно, необходимо еще правильное распределеніе продовольственныхъ заботъ и полномочій. Каждому начальнику надо отвести соответствующій кругъ дѣятельности и, въ предѣлахъ этого круга, дать полную самостоятельность. Высшіе начальники не должны брать на себя такія распоряженія, которыя они не могутъ ни сдѣлать, ни исполнить къ сроку, по условіямъ времени и пространства. Съ другой стороны, на младшихъ начальниковъ нельзя взваливать такія обязанности, которыя они, по тѣмъ-же условіямъ, безсильны выполнить. Всякая инстанція должна дѣлать свое и только свое дѣло.

Повидимому это такъ просто, а между тѣмъ на дѣлѣ, даже въ мирное время, всѣ высшія инстанціи склонны

думать, что низшія не съумѣютъ сами о себѣ позаботиться и пропадутъ (или погрязнутъ въ злоупотребленіяхъ), если ихъ не опекать на каждомъ шагу. Отсюда необузданное стремленіе къ централизаціи вверху и соотвѣтственная отвычка отъ самодѣятельности внизу. Какъ только обозначилось стремленіе высшаго начальства всеѣмъ руководить и распоряжаться,—низшее складываетъ руки и ничего не дѣлаетъ безъ спросу. Разъ заведется такой порядокъ (вѣрнѣе—безпорядокъ)—ничто не спорится и не поспѣваетъ во время. На безостановочномъ продовольствіи войскъ это отражается всего замѣтнѣе и пагубнѣе.

Потребность эта требуетъ немедленнаго удовлетворенія. Средства къ тому—виднѣе всего на мѣстѣ; высшее начальство можетъ узнать о томъ, что необходимо имѣть, что можно достать и чего нельзя—только изъ донесеній своихъ-же подчиненныхъ. На отправку донесеній и заявленій, на разсмотрѣніе и на разрѣшеніе ихъ нужно время и тѣмъ больше, чѣмъ выше стоитъ распорядительная и разрѣшающая власть. Очевидно, что обезпеченіе и упорядоченіе продовольствія достигается тѣмъ менѣе, чѣмъ сильнѣе централизація.

Для успѣха этого дѣла необходимо обдуманное и цѣлесообразное распредѣленіе хозяйственныхъ правъ и обязанностей между всеѣми инстанціями управленія. На каждой изъ нихъ самостоятельно и отвѣтственно распоряжается строевой начальникъ, а при немъ, для порбностей и техники исполненія—вполнѣ подчиненные ему чины.

Въ нашей арміи, органами полковаго командира по продовольственной части служатъ завѣдывающій хозяйствомъ и въ помощь ему квартирмейстеръ и командиръ полковаго обоза (командиръ нестроевой роты). У начальника дивизіи — интендантъ съ небольшою канцеляріей и командиръ дивизіоннаго обоза съ подчиненнымъ ему командиромъ расходнаго транспорта. При корпусномъ командирѣ—интендантъ съ своимъ управленіемъ. При командующемъ каждой арміею—полевое интендантское управленіе, а въ отношеніи подвоза—полевое управленіе

военными сообщениями съ подвѣдомственными ему начальниками: этаповъ и военныхъ транспортовъ арміи.

Посмотримъ, какъ распредѣлены между всеѣми этими инстанціями: кругъ дѣйствій, права и обязанности по обезпеченію продовольствія.

Начнемъ съ основанія, т. е. снизу.

2) Кругъ дѣятельности, права и обязанности отдѣльныхъ частей войскъ. Отпускъ натурою и деньгами. Производство покупокъ самими войсками.

Въ каждой отдельной части сохраняется привычный порядокъ продовольствія, съ тою разницею, что въ огромномъ большинствѣ случаевъ нѣтъ домашняго хлѣбопеченія, а вмѣсто муки отпускаются отъ интендантства сухари (изрѣдка — готовый хлѣбъ). Фуражное довольствіе иногда натурою (большею частію одинъ овесъ), иногда деньгами. Крупа почти всегда натурою, а чай, сахаръ и водка большею частію деньгами. Припасы для варки горячей пици (какіе гдѣ можно найти) покупаются самими частями войскъ на приварочныя деньги. Махімумъ расходовъ на покупку опредѣляется приварочными окладами и предѣльными цѣнами, объявляемыми въ приказахъ по арміи или по корпусу. Покупки рѣдко производятся ротами (эскадронами), а большею частію полковымъ хозяйственнымъ управленіемъ. (Въ артиллеріи — батареи всегда покупаютъ приварочныя припасы сами). Главная забота о приобрѣтеніи съѣстныхъ припасовъ лежитъ на завѣдывающемъ хозяйствомъ: это — полковой интендантъ, распоряжающійся по указаніямъ и подъ общимъ наблюденіемъ полковаго командира. Для производства покупокъ, командиру предоставлено разрѣшать выдачу авансовъ завѣдывающему хозяйствомъ или прямо квартирмейстеру — до 500 руб. въ одинъ разъ, т. е. хотя бы по 500 руб. въ день каждому изъ нихъ. Если же завѣдывающій хозяйствомъ не имѣетъ возможности получить распоряженіе или разрѣшеніе полковаго командира на выдачу аванса (напр.: если онъ находится по дѣламъ полковаго хозяйства въ тылу), — то онъ самъ можетъ расходовать или разрѣшать выдачу авансовъ не болѣе 200 руб. въ одинъ разъ. Въ подобныхъ случаяхъ ему предоставлено производить все необходимыя для полка покупки, на упомянутую сумму, собственною властью.

Квартермистръ есть пріемщикъ всѣхъ продуктовъ, получаемыхъ въ натурѣ и исполнительъ всѣхъ продовольственныхъ распоряженій завѣдывающаго хозяйствомъ. Командиръ полковаго обоза принимаетъ для укладки и перевозки всѣ тѣ припасы, которые получены или пріобрѣтены полкомъ сверхъ выданныхъ на дневное продовольствіе въ роты. Покупки всегда производятся на 1—2 дня, т. е. на суточное продовольствіе съ запасомъ еще на одинъ день: въ походѣ болѣе этого закупать нельзя, такъ какъ въ обозѣ нѣтъ мѣста. Исключеніе составляетъ порціонный скотъ, который закупается въ такомъ количествѣ, сколько окажется возможнымъ и выгоднымъ, ибо прокормъ его почти ничего не стоитъ (подножный кормъ) и обоза онъ не обременяетъ; даже не увеличиваетъ глубину обозной колонны, ибо гонится по обочинамъ дороги.

Если можно предусмотрѣть, что частямъ войскъ трудно или невозможно будетъ покупать приварочные припасы самимъ—то, по распоряженію начальника дивизіи или корпуснаго командира, подвозятся изъ магазиновъ, покупаются или берутся реквизиціею гурты порціоннаго скота (или подвозятся консервы), а также чай, сахаръ, соль, водка. Ни свѣжее мясо и овощи, ни масло, ни приправы никогда не отпускаются войскамъ въ натурѣ. Одно изъ двухъ: если можно ихъ пріобрѣсти на мѣстѣ, войска дѣлаютъ это сами: если-же нельзя—тогда обходятся безъ нихъ.

Кромѣ отпуска натурою изъ магазиновъ и складовъ и покупокъ на приварочныя и фуражныя деньги, части войскъ могутъ получать продовольствіе еще двумя способами: реквизиціоннымъ и отъ обывателей, у которыхъ размѣщены (квартирное продовольствіе).

Говоря о реквизиціяхъ, разумѣемъ только войсковыя. Производство войсковыхъ реквизицій. Ибо, при производствѣ правильныхъ реквизицій, войска получаютъ собранные припасы и фуражъ изъ интендантскихъ магазиновъ или складовъ обыкновеннымъ порядкомъ, въ указномъ или иномъ размѣрѣ, смотря потому, въ какомъ назначено приказомъ по арміи.

Сборъ съѣстныхъ припасовъ и фуража реквизиціею войска могутъ производить сами не иначе, какъ съ раз-

рѣшенія командующаго арміей и на точномъ основаніи условій, объявленныхъ въ приказѣ по корпусу. Обыкновенно каждой части указывается районъ и опредѣляется родъ и количество съѣстныхъ и фуражныхъ припасовъ, которые можно брать у населенія *по расчету числа суточныхъ дачъ, на наличное число людей и лошадей*. Распорядителемъ реквизиціи долженъ быть завѣдывающій хозяйствомъ, помощникомъ его — квартирмейстеръ. Сборъ припасовъ необходимо производить по возможности черезъ посредство мѣстныхъ властей, т. е.: составивъ расчетъ потребнаго количества, вручить его мѣстному старшинѣ (бургомистру и т. п.) и назначить мѣсто для склада и крайній срокъ для поставки требуемыхъ припасовъ, съ предупрежденіемъ, что въ случаѣ промедленія будетъ приступлено къ сбору экзекуціоннымъ порядкомъ и въ двойномъ количествѣ противъ потребованнаго. Срокъ ограничивается 2 — 3 часами времени, ибо дольше ждать некогда. Къ тому-же реквизиціонный районъ полка настолько невеликъ, что этого времени достаточно. За быстротою и точностью распоряженій мѣстной власти необходимо имѣть неупустительное и неослабное наблюденіе; если срокъ прошелъ — угроза экзекуціей должна быть немедленно приведена въ исполненіе, для примѣра другимъ. Для этого надо предупредить дежурнаго по полку, чтобы отъ всѣхъ ротъ были наготовѣ патрули подъ начальствомъ дежурныхъ унтеръ-офицеровъ. При каждомъ патрулѣ должны находиться ротный каптенармусъ съ взводными раздатчиками, для приѣма и затѣмъ раздачи всего собраннаго. Реквизиціонный районъ долженъ быть заранѣе разбитъ на ротные участки, для быстроты и порядка при обыскѣ. Если-же припасы будутъ собраны и доставлены мѣстными властями въ срокъ на назначенное мѣсто, то они должны быть немедленно розданы, по числу людей, ротнымъ каптенармусамъ и взводнымъ раздатчикамъ. Раздачею долженъ лично руководить квартирмейстеръ при помощи полковаго каптенармуса; за соблюденіемъ строжайшаго порядка долженъ наблюдать дежурный по полку.

Если окажется, что потребнаго количества съѣстныхъ припасовъ дѣйствительно собрать нельзя—то между ротами распредѣляется то, что собрано, пропорціонально числу людей.

По полученіи припасовъ (какимъ бы способомъ они ни были собраны) надо выдать мѣстной власти квитанцію, съ точнымъ обозначеніемъ рода и количества полученныхъ припасовъ, за подписью командира полка и скрѣпами завѣдывающаго хозяйствомъ и квартирмистра.

При назначеніи квартирнаго продовольствія отъ обывателей—опредѣляются приказами по арміи или по корпусу продовольственные тарифы съ означеніемъ: изъ чего должно состоять суточное продовольствіе каждаго чина (и каждой лошади), производится-ли за это вознагражденіе обывателямъ и если да—то въ какомъ размѣрѣ и какимъ порядкомъ уплачивается. Слѣдов. требованія не должны выходить изъ указанныхъ предѣловъ и притомъ на наличное число людей и лошадей: отвѣтственность за строгое соблюденіе тарифа — всецѣло на полковыхъ командирахъ.

Остается сказать о порядкѣ расходованія и пополненія неприкосновеннаго запаса, возимаго въ полковомъ обозѣ.

Этотъ запасъ полагается расходовать лишь въ крайности. Но при всякой возможности его необходимо освѣжать, т. е. раздавать людямъ, съ замѣною вновь-полученными припасами. Освѣженіе возимаго продовольствія и пользованіе имъ возможно разумѣется лишь на ночлегахъ и дневкахъ и производится по приказаніямъ командира полка, передаваемымъ: черезъ завѣдывающаго хозяйствомъ—командиру обоза о выдачѣ; черезъ батальонныхъ командировъ ротнымъ — о приѣмѣ. Последніе или требуютъ, чтобы повозки къ нимъ подошли, или посылаютъ въ обозъ ротныхъ каптенармусовъ съ взводными раздатчиками и съ необходимымъ числомъ рабочихъ. Такъ какъ у всякой роты есть свои повозки, то никакого безпорядка и столпотворенія быть не должно. Обязанность наблюдать за порядкомъ — на командирѣ обоза (нестроеквой роты).

Квартирное продовольствіе.

Порядокъ расходованія и пополненія неприкосновеннаго войскаго запаса.

Порядокъ пополненія полковаго обоза (если оно не можетъ быть произведено изъ мѣстныхъ средствъ) изъ дивизионнаго опредѣляется приказомъ по дивизіи, сообразно съ обстоятельствами. Т. е. или полковыя повозки должны идти къ мѣсту расположенія дивизионнаго обоза, или наоборотъ—въ расположеніе полка присылается соответствующій взводъ (или отдѣленіе) расходнаго транспорта.

Въ обоихъ случаяхъ командиръ полка посылаетъ командиру дивизионнаго обоза письменное требованіе съ обозначеніемъ числа и часа отправленія. Въ спѣшныхъ случаяхъ, требованіе можетъ написать и подписать „за командира полка“ не только завѣдывающій хозяйствомъ, но и каждый изъ чиновъ полковаго штаба, получившій на то словесное приказаніе. Отправку требованія полкъ (которому мѣсторасположенія дивизионнаго обоза всегда должно быть извѣстно изъ приказовъ по дивизіи или изъ диспозицій) долженъ самъ рассчитать такъ, чтобы получить запасы во время. Командиръ дивизионнаго обоза немедленно дѣлаетъ распоряженіе объ отправкѣ потребованнаго количества, а посланному отъ полка даетъ росписку въ полученіи требованія, съ отмѣткою числа и часа.

Если полкъ посылаетъ, свои повозки за пополненіемъ, то не иначе какъ при обозномъ унтеръ-офицерѣ, который и ведетъ нагруженный обозъ обратно къ полку.

Если наоборотъ, повозки дивизионнаго обоза должны подойти къ полковому обозу, то онѣ слѣдуютъ подъ начальствомъ своего постояннаго (взводнаго) командира. Посланный отъ полка долженъ указать дорогу.

О времени отправки (число и часъ) тѣхъ и другихъ повозокъ изъ мѣста расположенія дивизионнаго обоза дается (командиромъ расходнаго транспорта) записка тому, кто ихъ ведетъ, для представленія командиру полковаго обоза.

Тотъ унтеръ-офицеръ или чинъ полковаго штаба, которому приказано принять изъ дивизионнаго обоза запасы—росписывается въ полученіи ихъ въ грузовой книгѣ транспорта или же (если повозки дивизионнаго обоза

должны сами подойти къ полку) выдаетъ командиру при-
сланной части дивизионнаго обоза квитанцію, которая
потомъ подклеивается въ соотвѣтствующемъ мѣстѣ гру-
зовой книги.

Войска отнюдь не должны задерживать присылае-
мая къ нимъ повозки дивизионнаго обоза: онѣ должны
быть отправляемы обратно немедленно по окончаніи вы-
грузки. Точно также, безъ особаго разрѣшенія или при-
казанія начальника дивизіи, нельзя нагружать эти по-
возки вещами, подлежащими отсылкѣ въ тылъ. Иначе
можно нарушить правильный кругооборотъ повозокъ,
который устроить трудно, а возстановить еще труднѣе.

Какими бы способами войска ни довольствовались,
для правильнаго расчета потребности и своевременнаго
пополненія расхода *безусловно — необходимо ежедневно:*

1) Приводить въ точную извѣстность *наличное число
людей и лошадей и*, по выдачѣ продуктовъ на суточное
довольствіе, считать: *сколько чего осталось и на сколько
времени этого хватитъ* на наличное число довольствующи-
щихся.

2) Осматривать обозъ и лошадей и тщательно под-
держивать ихъ въ полной исправности.

3) Свѣдѣнія о числѣ людей и лошадей, о количествѣ
оставшагося продовольствія и о состояніи обоза и ло-
шадей — представлять въ дивизионный штабъ.

Начальникъ дивизіи отвѣчаетъ за своевременное обез-
печеніе подчиненныхъ ему частей продовольствіемъ въ
той же мѣрѣ, какъ и командиръ полка. Въ случаѣ не-
своевременной доставки пополненія изъ магазиновъ или
иныхъ складовъ въ тылу — онъ долженъ лично распоря-
даться заготовленіемъ продовольствія на мѣстѣ. Важ-
нѣйшая его обязанность по обеспеченію продовольствія —
поддерживать въ постоянной наличности 8-ми дневный
подвижной запасъ при войскахъ ⁷⁾. Въ этомъ отноше-
ніи ему предоставлена полная мочь, а именно: если мѣры
корпуснаго управленія по обеспеченію подвоза безу-

3) Кругъ дѣятельно-
сти, права и обязан-
ности управленія ди-
визіей. а) Начальника
дивизіи.

⁷⁾ На 3 дня на людяхъ, на 1 день въ полковомъ и на 1 день въ дивизионномъ
обозахъ.

спѣшны—начальникъ дивизіи собственною властью разрѣшаетъ все способы къ пріобрѣтенію продовольствія и по цѣнамъ, какія признаетъ выгодными по мѣстнымъ условіямъ (хотя-бы выше предѣльныхъ)—лишь бы имѣть въ наличности 8 дневный подвижной запасъ.

Все общія распоряженія по продовольствію должны отдаваться въ приказахъ по дивизіи. Приказомъ-же опредѣляется и (когда понадобится) измѣняется порядокъ снабженія войскъ изъ дивизіоннаго обоза и порядокъ пополненія сего послѣдняго. Отъ усмотрѣнія одного только начальника дивизіи зависитъ то или иное употребленіе опорожненныхъ повозокъ дивизіоннаго обоза; никто, кромѣ его, вообще не вправѣ имъ распоряжаться. Въ случаѣ разрѣшенія войсковыхъ реквизицій или квартирнаго продовольствія—лично отвѣчаетъ за сохраненіе строжайшаго порядка.

б) Начальника штаба.

Начальникъ штаба дивизіи обязанъ всегда заблаговременно сообщать: 1) *дивизіонному интенданту и командиру дивизіоннаго обоза*—свѣдѣнія о расположеніи и о предстоящихъ ночлегахъ, передвиженіяхъ, дневкахъ и другихъ продолжительныхъ остановкахъ войскъ, такъ какъ безъ этихъ свѣдѣній ни интендантъ, ни командиръ обоза не въ состояніи исправно исполнять свои обязанности; 2) *войскамъ*—гдѣ находятся или готовятся для нихъ магазины и склады, съ росписаніемъ, кому откуда и что получать; гдѣ находится дивизіонный обозъ, гдѣ ему назначаются ночлеги, остановки и т. д.; 3) *командиру дивизіоннаго обоза*—маршруты слѣдованія, квартирныя росписанія и свѣдѣнія о мѣстахъ нахождения всехъ обозовъ, въ томъ числѣ и тѣхъ транспортовъ арміи, которые подвозятъ продовольствіе для дивизіи (если таковыя назначены):

Дабы начальникъ дивизіи во всякое время могъ судить о степени обезпеченія войскъ и дѣлать соотвѣтствующія распоряженія—начальникъ штаба долженъ имѣть въ постоянной готовности точныя свѣдѣнія: 1) о наличной численности людей и лошадей въ частяхъ дивизіи; 2) о наличномъ состояніи продовольственныхъ запасовъ съ разчетомъ числа дней обезпеченія, по на-

личному числу людей и лошадей: а) на людяхъ и въ войсковомъ обозѣ; б) въ дивизионномъ обозѣ; в) въ магазинахъ и складахъ, состоящихъ въ вѣдѣніи дивизионнаго интенданта; 3) о состояніи войсковыхъ обозовъ и 4) о состояніи коммуникаціонной линіи и о мѣстѣ распложенія ближайшаго этапа.

Свѣдѣнія о числительности людей и лошадей и о наличномъ состояніи войсковыхъ продовольственныхъ запасовъ должны быть ежедневно сообщаемы дивизионному интенданту. Наоборотъ, отъ него получаютъ свѣдѣнія о состояніи запасовъ въ магазинахъ и складахъ и о видахъ на пополненіе ихъ. Отъ командировъ частей войскъ и дивизионнаго обоза—свѣдѣнія о состояніи обозовъ.

Прямая обязанность начальника штаба — устроить ежедневное представленіе отъ войскъ и отъ дивизионнаго обоза всѣхъ требуемыхъ свѣдѣній такъ, чтобы онѣ были дѣйствительно-точные, своевременны и чтобы составленіе ихъ не было обременительно. При надлежащей энергіи и неослабной настойчивости, это дѣло будетъ трудно налаживаться только первые дни, а затѣмъ войдетъ въ привычку. Необходимо лишь отрѣшиться отъ всякой формалистики, всегда мертвящей самыя жизненныя свѣдѣнія. Не нужно ни писарской переписки, ни №№, ни черновыхъ, ни входящихъ и исходящихъ журналовъ. Вполнѣ достаточно четкой, коротенькой записки (карандашемъ) на листкѣ, вырванномъ изъ полевой карманной книжки⁸⁾. Нѣтъ надобности, чтобы листокъ былъ непременно подписанъ полковымъ командиромъ; вполнѣ достаточно записки отъ завѣдывающаго хозяйствомъ, а если его нѣтъ на лицо—отъ какого угодно чина полковаго штаба, лишь-бы была подпись, кто отвѣчаетъ за вѣрность свѣдѣнія. Важно, чтобы свѣдѣнія были ежедневно вѣрныя и свѣжія, а все остальное — ненужная

⁸⁾ Напримѣръ: «въ № пѣхот. полку къ 8 ч. веч. 27-го Іюля на довольствіи 2830 нижнихъ чиновъ и 180 лошадей; запасъ на людяхъ по положенію на лицо; въ полковомъ обозѣ на 2830 чел. имѣется: сухарей на 1½ дня, крупы на 2 дня, соли на 4 дня, чаю и сахару на 5 дней, порціоннаго скота на 1 день—за вычетомъ уже выданныхъ сегодня на ужинъ припасовъ. Въ обозѣ двѣ ретныя повозки сломаны, придетъ бросить; 1 лошадь пала, 4 больны, на лицо годныхъ 153». Подпись.

Отправлено 27 Іюля въ 9 ч. веч. съ бивака у NN.

канцелярская канитель, убивающая живое и спѣшно дѣло.

Если войскамъ дивизіи назначено довольствоваться реквизиціями или по квартирамъ отъ обывателей—начальникъ штаба обязанъ отвести каждой части ясно-отграниченный районъ. На его-же обязанности—наблюдать, чтобы войска точно держались утвержденного продовольственного тарифа и вообще не позволяли себѣ никакихъ излишествъ. О всякихъ беспорядкахъ и насиліяхъ начальникъ штаба долженъ докладывать начальнику дивизіи.

в) Дивизионнаго интенданта.

Дивизионный интендантъ есть непосредственный исполнитель всѣхъ распоряженій какъ начальника дивизіи, такъ и корпуснаго интенданта по довольствію всѣхъ частей дивизіи. Онъ вполне подчиненъ начальнику дивизіи, но обязанъ исполнять, съ доклада начальнику дивизіи, всѣ указанія и порученія корпуснаго интенданта по довольствію войскъ. Точно также и о своихъ собственныхъ распоряженіяхъ онъ долженъ докладывать начальнику дивизіи и доносить корпусному интенданту.

Забота о своевременной доставкѣ продовольствія частямъ дивизіи—есть главнѣйшая обязанность интенданта.

Онъ наблюдаетъ за состояніемъ войсковыхъ запасовъ и исправностью подвоза, постоянно собираетъ и имѣетъ наготовѣ свѣдѣнія о продовольственныхъ и перевозочныхъ средствахъ района, занятаго дивизіею и о цѣнахъ на съѣстные припасы и на перевозки. Его-же прямая обязанность—составлять всѣ соображенія по выбору способовъ и средствъ и расчеты времени для скорѣйшаго пополненія дивизионнаго обоза, если войскамъ приходится расходовать возимые въ немъ запасы. Эти соображенія и расчеты представляются на утвержденіе начальника дивизіи и затѣмъ объявляются въ приказѣ, если дивизионный интендантъ можетъ пополнить расходъ изъ мѣстныхъ средствъ или изъ состоящихъ въ его распоряженіи магазиновъ или транспортовъ арміи. Если нѣтъ, то представляетъ на распоряженіе корпуснаго интенданта. Самъ дивизионный интендантъ производитъ заготовленія для войскъ дивизіи только по распоряженію корпуснаго

интенданта, или по приказанію начальника дивизіи, тѣми способами, которые будутъ избраны этими лицами. Во время похода всегда долженъ быть при передовыхъ частяхъ дивизіи, такъ какъ иначе нельзя успѣть во время: ни собрать свѣдѣнія о мѣстныхъ средствахъ и способахъ, ни распорядиться ими для нуждъ дивизіи, ни принять въ свое вѣдѣніе и распределить военную добычу. При такомъ характерѣ дѣятельности, дивизионный интендантъ долженъ какъ можно больше дѣлать и какъ можно меньше писать. Всѣ существенно—важныя свѣдѣнія всегда гораздо скорѣе и вѣрнѣе можно собрать лично, чѣмъ форменными письменными запросами. вмѣсто переписки, онъ долженъ быть въ живомъ устномъ общеніи: съ начальникомъ и старшими адъютантами штаба, съ командирами отдѣльныхъ частей дивизіи и съ завѣдывающими хозяйствомъ. Сблизившись со всѣми лично, онъ пріобрѣтетъ довѣріе, сдѣлается своимъ человекомъ, принесетъ въ десять разъ больше пользы дѣлу, да и самое дѣло пойдетъ вдесятеро лучше, легче и быстрѣе.

Но для того, чтобы дѣятельность дивизионнаго интенданта могла получить этотъ плодотворный характеръ, существенно необходимо, чтобы высшее начальство тоже твердо помнило, что ему некогда много писать и не предъявляло ему запросовъ и требованій такого рода, исполненіе которыхъ отвлекаетъ отъ живаго дѣла и затягиваетъ въ бездонную пучину канцелярской переписки.

Командиръ дивизионнаго обоза есть хранитель общаго подвижнаго запаса дивизіи. Въ порядкѣ передачи его войскамъ и пополненія выданнаго количества—онъ руководствуется приказами по дивизіи. Требованія войскъ объ отпускѣ продовольствія обязанъ удовлетворять немедленно, руководствуясь изложеннымъ выше (см. стр. 260). Одновременно съ передачею войскамъ запасовъ расходнаго транспорта, онъ долженъ распорядиться пополненіемъ ихъ до нормы, порядкомъ, установленнымъ приказомъ по дивизіи. Т. е.:

г) Командира дивизионнаго обоза.

а) Если расходный транспортъ пополняется изъ мѣстныхъ средствъ — сообщить дивизионному интенданту,

сколько и какихъ припасовъ надо получить для пополненія; или прямо распорядиться пополненіемъ, если источники его заблаговременно были указаны.

б) Если пополненіе производится изъ расходнаго магазина, тотчасъ-же отправить туда повозки за пополненіемъ, увѣдомивъ объ этомъ интенданта.

в) Если пополненіе подвозится транспортами арміи—дать знать командиру соответствующаго транспорта, какіе запасы, въ какомъ количествѣ и куда подвезти.

Если командира дивизионнаго обоза нѣтъ на лицо въ мѣстѣ нахождения расходнаго транспорта, то командиръ послѣдняго самъ долженъ сдѣлать всѣ распоряженія, не ожидая никакихъ приказаній.

Требованія на пополненіе, во всѣхъ случаяхъ, посылаются письменныя, а въ полученіи выдаются квитанціи, согласно вышеизложеннаго (см. стр. 260 и 261).

4) Кругъ дѣятельности, права и обязанности корпуснаго управленія.

а) Корпуснаго командира.

Командиръ корпуса, сверхъ правъ и обязанностей присвоенныхъ начальнику дивизіи, имѣетъ еще слѣдующія:

Въ случаѣ неуспѣшности общихъ мѣръ интенданта арміи, принимаетъ своею властью всѣ мѣры къ обезпеченію своего корпуса. Однако на производство реквизицій и квартирнаго продовольствія долженъ имѣть разрѣшеніе командующаго арміей, назначая своею властью только размѣры и порядокъ сборовъ и продовольственные тарифы—если на все это нѣтъ точныхъ указаній отъ интенданта арміи. Впрочемъ, во всѣхъ чрезвычайныхъ случаяхъ, когда на испрошеніе разрѣшеній командующаго арміей нѣтъ времени—корпусному командиру вообще разрѣшается превышать свою власть, на личную отвѣтственность, съ донесеніемъ командующему арміей о причинахъ. Эта статья закона вполне развязываетъ руки энергическому командиру, не боящемуся отвѣтственности. Людей-же нерѣшительныхъ побуждаетъ къ проявленію энергіи другая статья, въ силу которой корпусный командиръ отвѣчаетъ лично, если корпусъ будетъ терпѣть недостатокъ въ продовольствіи вслѣдствіе бездѣйствія власти.

Въ случаѣ захвата непріятельскихъ запасовъ, корпусный командиръ разрѣшаетъ обратить ихъ на теку-

шее довольствіе войскъ, строго наблюдая за расходо-
ваніемъ запасовъ на законномъ общемъ основаніи. Из-
лишекъ отбитыхъ запасовъ противъ текущей потребности
долженъ быть сохраненъ для довольствія другихъ ча-
стей арміи и, при первой возможности, переданъ въ вѣ-
дѣніе интенданта арміи.

Въ крайнихъ обстоятельствахъ, корпусный коман-
диръ можетъ предписать уменьшеніе суточной дачи или
замѣну положенныхъ продуктовъ другими. Если генералы,
офицеры и чиновники затруднены покупкою съѣстныхъ
припасовъ или фуража—разрѣшаетъ имъ отпускъ въ
натурѣ отъ казны, съ уплатою: за продовольствіе—по
цѣнамъ, которыя назначаетъ самъ: за фуражъ—по за-
готовительнымъ цѣнамъ, установленнымъ для его по-
купки собственнымъ попеченіемъ войскъ.

Наконецъ: если нашимъ продовольственнымъ запа-
самъ грозитъ опасность непріятельскаго захвата—кор-
пусный командиръ разрѣшаетъ ихъ истребить или при-
вести въ негодность.

Начальникъ корпуснаго штаба имѣетъ, по отношенію б) Начальника штаба
корпуса.
къ командиру, управленіямъ, войскамъ и заведеніямъ
корпуса, тѣ-же обязанности и кругъ дѣятельности, какъ
и начальникъ дивизіоннаго штаба.

Кругъ дѣятельности и права *корпуснаго интенданта* в) Корпуснаго интен-
данта.
гораздо шире дивизіоннаго. На него возложены всѣ об-
щія мѣры къ пополненію всѣхъ продовольственныхъ за-
пасовъ корпуса, въ томъ числѣ и производство заготов-
леній не только для надобностей корпуса, но и для
другихъ частей арміи: впрочемъ, для послѣднихъ онъ
производитъ заготовленія только по особому распоря-
женію интенданта арміи. Корпусному интенданту под-
чиняются: 1) интенданты дивизіонные; 2) всѣ магазины
и склады, которые будутъ переданы въ его вѣдѣніе ин-
тендантомъ арміи; 3) всѣ магазины и склады, образо-
ванные въ районѣ расположенія корпуса изъ мѣстныхъ
средствъ или изъ военной добычи—впредь до передачи
ихъ въ вѣдѣніе интенданта арміи.

Самъ онъ подчиняется вполне корпусному командиру,
оставаясь при этомъ и въ вѣдѣніи интенданта арміи.

Вслѣдствіе этого, обязанности его по отношенію къ этимъ лицамъ однородны съ обязанностями дивизионнаго интенданта. Таковы-же его обязанности по отношенію къ району расположенія, къ частямъ войскъ, управленіямъ и заведеніямъ корпуса.

О необходимости подвоза съ тыла долженъ своевременно заявлять интенданту арміи. Если мѣры послѣдняго безуспѣшны или по условіямъ обстановки могутъ опоздать — самъ распоряжается приобрѣтеніемъ продовольствія на мѣстѣ: а) при обыкновенныхъ обстоятельствахъ — на сумму до 5000 руб. въ одинъ разъ и по цѣнамъ не выше предѣльныхъ; б) въ чрезвычайныхъ обстоятельствахъ и въ непредвидѣнныхъ случаяхъ (напр.: при полученіи срочныхъ распоряженій интенданта арміи; при внезапномъ увеличеніи числа людей и лошадей, состоящихъ на довольствіи; при захватѣ нашихъ запасовъ непріателемъ, при истребленіи ихъ пожаромъ или водою и т. п.) — на сумму до 25000 руб. Если при этомъ приходится превысить предѣльныя цѣны — испрашиваетъ разрѣшенія корпуснаго командира; если ихъ вовсе нѣтъ — проектируетъ ихъ по соображенію съ имѣющимися свѣдѣніями о цѣнахъ покупныхъ и представляетъ корпусному командиру на утвержденіе.

Въ помощь корпусному интенданту приданъ цѣлый штатъ чиновниковъ. Черезъ нихъ онъ собираетъ (и повѣряетъ полученныя иными способами) свѣдѣнія о мѣстныхъ цѣнахъ, о состояніи запасовъ въ обозахъ и магазинахъ, о количествѣ и состояніи мѣстныхъ перевозочныхъ средствъ и т. д.; имъ-же поручаетъ производство заготовленій, распоряженія по подвозу съ тыла, повѣрку магазиновъ и складовъ, пріемъ средствъ и запасовъ, оставленныхъ непріателемъ или отбитыхъ у него. Этихъ же чиновниковъ онъ назначаетъ въ распоряженіе начальниковъ передовыхъ частей корпуса, при которыхъ они всего скорѣе и успѣшнѣе исполняютъ всѣ вышеизложенныя обязанности.

Въ случаяхъ истребленія или порчи нашихъ запасовъ по приказанію корпуснаго командира (см. выше, стр. 267) — интендантъ обязанъ сообщить объ этомъ

корпусному контролеру и донести интенданту арміи, съ объясненіемъ причинъ, вынудившихъ къ сей крайней мѣрѣ.

Командующему арміей даны неограниченныя полномочія по обеспеченію довольствія арміи вообще (см. стр. 60), и вслѣдствіе этого онъ самъ несетъ полную отвѣтственность передъ главнокомандующимъ какъ за исправность продовольствія, такъ и за устройство и состояніе коммуникаціонныхъ линій. Всѣ его распоряженія по продовольствію приводятся въ исполненіе интендантомъ арміи, корпусными командирами и начальникомъ базиса, а по отношенію къ продовольствію мѣстными средствами въ губерніяхъ и областяхъ, объявленныхъ на военномъ положеніи,—всѣми правительственными, земскими и городскими учрежденіями.

Кругъ дѣятельности полевого управленія.
а) Командующаго арміею.

Начальникъ штаба арміи долженъ всегда содержать въ готовности, для общихъ соображеній командующаго арміей, слѣдующія свѣдѣнія: 1) *въ полной подробности*—о состояніи войсковыхъ обозовъ; о числѣ, составѣ, распределеніи и состояніи транспортовъ арміи и другихъ перевозочныхъ средствъ, находящихся въ вѣдѣніи начальника военныхъ сообщеній; 2) *въ главныхъ чертахъ*, насколько для общихъ соображеній нужно—о расположеніи и состояніи продовольственныхъ магазиновъ и складовъ. Свѣдѣнія эти собираются, освѣжаются и хранятся для справокъ канцеляріей штаба.

б) Начальника штаба арміи.

Генералъ-квартирмейстеръ обязанъ своевременно сообщать интенданту, начальнику военныхъ сообщеній арміи и корпуснымъ командирамъ всѣ свѣдѣнія о расквартированіи и передвиженіяхъ войскъ, о ходѣ военныхъ дѣйствій и о дальнѣйшихъ предположеніяхъ командующаго арміей—для соображеній и расчетовъ по устройству продовольствія и перевозокъ.

в) Генералъ-квартирмейстера.

Интендантъ арміи, по утвержденіи командующимъ арміей окончательнаго плана довольствія (см. выше), приводитъ его въ исполненіе собственною властію, не испрашивая уже никакихъ разрѣшеній, развѣ необходимость заставляетъ измѣнить самыя основанія утвержденной системы. Но и въ этомъ случаѣ, если необходимы

г) Интенданта арміи.

чрезвычайныя мѣры, а между тѣмъ онъ находится въ отдаленіи отъ командующаго арміей и время не терпитъ— обязанъ даже превысить свою власть, донося командующему арміей о сдѣланныхъ распоряженіяхъ и прося его утвержденія. Онъ долженъ предусматривать и по возможности предупреждать всѣ продовольственныя потребности и принимать мѣры къ ихъ удовлетворенію самостоятельно, подъ собственною отвѣтственностью, отъ которой ему воспрещается уклоняться. Къ тому же, уклоненіе и бесполезно, такъ какъ даже разрѣшеніе командующаго арміею по дѣламъ, не превышающимъ его правъ, не слагаетъ съ полеваго интенданта отвѣтственности.

Ему самому предоставлено: опредѣлять размѣръ запасовъ, кои нужно заготовить; выбирать наиболѣе подходящіе къ обстоятельствамъ способы заготовленія; окончательно утверждать какъ всѣ условія на поставку продовольствія, такъ и цѣны на всѣ продукты, покупаемые самими войсками, а слѣдов. и размѣры приварочныхъ окладовъ. Самъ онъ производитъ заготовленія лишь въ исключительныхъ случаяхъ, съ разрѣшенія командующаго арміей; въ обыкновенныхъ-же обстоятельствахъ возлагаетъ производство заготовленій: 1) на интендантовъ: базиса или военнаго генераль-губернаторства; 2) на корпусныхъ, дивизіонныхъ и отрядныхъ интендантовъ. Собирая всѣми способами (преимущественно черезъ интендантовъ при войскахъ и черезъ своихъ чиновниковъ для особыхъ порученій) свѣдѣнія о цѣнахъ на театрѣ войны и сличая ихъ со свѣдѣніями, сообщаемыми главнымъ полевымъ контролеромъ—онъ проектируетъ, представляетъ на утвержденіе командующаго арміей и сообщаетъ всѣмъ, кому слѣдуетъ, предѣльныя цѣны на всѣ продовольственные припасы.

Интендантъ арміи распредѣляетъ заготовленные для нея запасы по магазинамъ, расширяетъ, уменьшаетъ и передвигаетъ ихъ, распредѣляетъ магазины между частями арміи --сообразно съ размѣщеніемъ и передвиженіями войскъ. На основаніи донесеній корпусныхъ интендантовъ распоряжается пополненіемъ расхода. Строго наблюдаетъ: 1) чтобы всѣ припасы, какъ заготовленные обыкновенными

способами, такъ и поставленные отъ земли, поступали въ магазины и войска въ опредѣленномъ количествѣ и качествѣ, въ назначенные сроки и непременно натурою, а не деньгами; 2) чтобы всѣ захваченные непріятельскіе запасы были немедленно приняты войсковыми интендантами въ свое вѣдѣніе, сосчитаны, обеспечены отъ порчи и обращены на текущее довольствіе войскъ.

Онъ обязанъ постоянно имѣть свѣдѣнія о продовольственныхъ средствахъ района, занятаго арміею. Въ случаѣ назначенія общихъ реквизицій, составляетъ и представляетъ на утвержденіе командующаго арміею свои соображенія: о распредѣленіи реквизиціоннаго района между частями арміи, о размѣрахъ, времени и способахъ сбора, о мѣстахъ сдачи и приема собранныхъ припасовъ и о способахъ вознагражденія.

Если будетъ назначено всей арміи квартирное продовольствіе—представляетъ на утвержденіе составъ суточной дачи на человѣка и на лошадь, тарифы, порядокъ и способы вознагражденія.

Объ отправкѣ въ тылъ излишнихъ запасовъ сносится прямо съ начальникомъ военныхъ сообщений. На уничтоженіе тѣхъ, которые нельзя вывезти—испрашиваетъ разрѣшеніе командующаго арміею. Въ случаѣ—же затруднительности довольствія средствами театра войны и базиса—сносится прямо съ главнымъ интендантомъ о подвозѣ изнутри имперіи.

Всѣ свѣдѣнія о своихъ распоряженіяхъ, которыя должны быть извѣстны другимъ управленіямъ и войсковымъ начальникамъ (для соображеній къ поддержанію общей связи въ распоряженіяхъ, для оказанія зависящаго содѣйствія)—своевременно имъ сообщаетъ.

Начальникъ военныхъ сообщений, соображаясь съ за- д) Начальника военныхъ сообщений. явленной интендантомъ потребностью, включаетъ въ общій планъ перевозокъ военныхъ тяжестей расчетъ числа поѣздовъ и транспортовъ, необходимыхъ для подвоза продовольствія. Въ случаѣ недостатка военныхъ транспортовъ, составляетъ планъ формированія транспортовъ дополнительныхъ. По утверженіи этихъ плановъ

командующимъ арміей распоряжается ихъ исполненіемъ. Вся вообще доставка арміи всего необходимаго и вывозъ изъ нея всего излишняго—сосредоточены въ его рукахъ. При невозможности доставить по назначенію и въ указанные сроки всѣ грузы, затребованные начальниками полевыхъ управленій или корпусными командирами—онъ устанавливаетъ очередь отправки, и сообщаетъ ее всѣмъ, кому вѣдать надлежитъ.

е) Начальника этаповъ арміи.

Начальникъ этаповъ арміи заботится о путевомъ продовольствіи всѣхъ нештатныхъ командъ, а равно и всѣхъ транспортовъ, слѣдующихъ къ арміи и обратно. Штатнымъ частямъ войскъ, проходящимъ по военнымъ дорогамъ, оказываетъ содѣйствіе къ приобрѣтенію продовольствія.

Какъ на желѣзныхъ и водяныхъ путяхъ, такъ и на обыкновенныхъ дорогахъ—устраиваетъ новые продовольственные пункты или расширяетъ существующіе. На желѣзныхъ и водяныхъ путяхъ распоряжается довольствіемъ всѣхъ проѣзжающихъ частей войскъ и командъ, хлѣбомъ и горячею пищею. На этапахъ обыкновенныхъ дорогъ устраиваетъ кухни и пекарни, со всѣми принадлежностями, для маршевыхъ и вообще нештатныхъ командъ; обезпечиваетъ довольствіе ихъ хлѣбомъ или сухарями ⁹⁾.

При учрежденіи новыхъ этаповъ, содѣйствуетъ интенданту арміи къ устройству этапныхъ магазиновъ и къ пополненію ихъ изъ мѣстныхъ средствъ. Обязанъ слѣдить за состояніемъ всѣхъ этапныхъ магазиновъ вообще и принимать всѣ мѣры къ безостановочному ихъ пополненію.

Наконецъ, изъ управленія начальника этаповъ выдаются маршруты слѣдованія транспортовъ арміи и конвоирующихъ командъ.

ж) Начальника транспортовъ арміи.

Начальникъ транспортовъ арміи завѣдуетъ, на правахъ начальника дивизіи, всѣми транспортами арміи, на-

⁹⁾ На устройство кухонь, пекаренъ, столовыхъ навѣсовъ, бараконъ и на покупку котловъ, прочей посуды и утвари для хлѣбопеченія и варки пищи—имѣетъ право разрѣшать единовременные расходы до 10.000 руб., собственною властью.

ходящимися постоянно или временно въ районѣ, подчиненномъ начальнику военныхъ сообщений. Онъ распределяетъ транспорты по военнымъ дорогамъ сообразно предвидящейся потребности, руководить ихъ службою и, въ случаѣ надобности, формируетъ новые. Обязанъ принимать всѣ необходимыя мѣры къ обезпеченію правильного и безостановочнаго кругооборота (согласованнаго съ потребностями и передвиженіями арміи) и, если по мѣстнымъ условіямъ нужно, — къ охраненію движенія транспортовъ. Если нѣкоторая часть транспортовъ передана въ вѣдѣніе интенданта арміи или корпусныхъ командировъ, — начальникъ транспортовъ всетаки обязанъ наблюдать, чтобы эти транспорты всегда были въ полной исправности и чтобы служба ихъ исполнялась во всемъ согласно съ положеніемъ и данными имъ инструкціями. Для этого онъ возможно-чаще осматриваетъ и повѣряетъ транспорты самъ, или черезъ довѣренныхъ лицъ.

Военно-окружное управленіе театра войны (базиса, тыла арміи) служитъ исполнительнымъ органомъ по производству всѣхъ продовольственныхъ заготовленій внѣ района расположенія арміи. Условія, въ которыхъ ему приходится дѣйствовать, уже приближаются съ обыкновеннымъ мирнымъ: главная разница — въ спѣшности заготовленій и въ гораздо-болѣе обширныхъ хозяйственныхъ правахъ, предоставленныхъ для обезпеченія безостановочности исполненія. Уже было сказано (стр. 66), что начальнику базиса (тыла) арміи предоставлены права большія, чѣмъ высшему постоянному военно-хозяйственному учрежденію — военному совѣту. Поэтому онъ имѣетъ полную возможность проявить, въ дѣлѣ обезпеченія потребностей арміи съ тыла, всю свою энергію и всѣ административныя способности. Въ добавокъ къ постояннымъ военно-окружнымъ управленіямъ можетъ быть учреждено, если нужно, еще временное управленіе начальника военныхъ сообщений округа по образцу учреждаемаго для арміи. Это управленіе, вмѣстѣ съ интендантскимъ, играетъ главную роль въ дѣлѣ обезпеченія арміи подвозомъ съ базиса.

6) Кругъ дѣятельности военно-окружнаго управленія театра войны (базиса, тыла арміи).

Общее заключеніе.

Изъ сдѣланнаго очерка видно, что проэктъ новаго положенія даетъ всѣмъ инстанціямъ управленія огромныя и вполне—достаточныя полномочія для того, чтобы онѣ могли самостоятельно и своевременно принимать всѣ мѣры для обезпеченія продовольствія на войнѣ. Устранено все, что можетъ стѣснять или тормозить свободу дѣйствій; кромѣ обширныхъ хозяйственныхъ правъ, высшимъ властямъ дано еще право передачи части своихъ полномочій низшимъ инстанціямъ, для разсредоточенія и ускоренія распоряженій. Мало того: начальникамъ дивизій, корпуснымъ командирамъ, интенданту арміи — предоставлено даже превышать свою власть, когда чрезвычайныя обстоятельства того требуютъ.

Однимъ словомъ, заботливость о предоставленіи частнымъ начальникамъ должной самостоятельности не можетъ уже идти далѣе. Остается лишь умѣть пользоваться своими обширными полномочіями для обезпеченія продовольствія войскъ: этому уже никакое положеніе научить не можетъ. Но не слѣдуетъ думать, будто для этого умѣнья нужны какія-то особыя способности. Всякій можетъ его выработать: необходима лишь постоянно-внимательная, сердечная заботливость о нуждахъ войскъ и неослабно-энергическая, настойчивая распорядительность, соображенная съ обстановкою и чуждая всякой канцелярской формалистики.

Источники:

къ главамъ VIII—XII.

1) Постановленія по довольствію войскъ, изд. 1888 г. (въ за-мѣну С. В. П. 1859 ч. III, кн. III, разд. 2-го съ приложеніями).

2) Проэктъ положенія о полевомъ управленіи войскъ въ военное время, раздѣлы I—V.

3) *Затлеръ*. Записки о продовольствіи войскъ въ военное время 1860—65.

4) *Рихтгофенъ*. Военное хозяйство въ военномъ, политическомъ и экономическомъ отношеніяхъ, перев. съ нѣмецкаго *Θ. Затлера*. 1866.

5) *Sansein*. Die Militär-Oekonomie im Frieden und im Krieg. 1820—22.

6) Martens. Handbuch der Militärverpflegung im Frieden und im Krieg, 2-te auflage, neu bearbeitet von Wundt, Gaisberg und Habermaas, 1863. (Систематическое извлечение изъ сочинения Канкринна).

7) Obauer und Guttenberg. Train—Communications—und Verpflegswesen. 1871.

8) Froelich. Die Verwaltung des deutschen Heeres. II Band: Oekonomie 1875—82.

9) Froelich. Landesleistungen für Friedens-und-Kriegs-Verhältnisse. 1879.

10) De l'Homme-de-Courbiere. Grundzüge der deutschen Militärverwaltung. 1882.

11) v. Fircks. Taschencaender für das Heer. 1890.

12) Reglement über die Natural-Verpflegung der Armee: im Frieden, v. 2 Novemb. 1882; im Kriege.

13) Gesetz über die Kriegsleistungen v. 13 Juni 1873.

14) Das Volk in Waffen. 1883.

15) Vorschriften für die Verpflegung des K. K. Heeres. II Theil. Verpflegung im Kriege. 1883.

16) Beaugé. Manuel de législation, d'administration et de comptabilité militaires. 1883.

17) Legrand. Traité des requisitions militaires. Etude sur la loi du 3 Juillet 1877. 1879.

18) Aide-mémoire de l'officier d'état-major en campagne, 1889.

19) Kirn. L'alimentation du soldat (см. источники въ гл. VII).

20) Leval. Tactique des ravitaillements (Spectateur militaire. 1889. Сочинение это переводится на русскій языкъ въ Военномъ Сборникѣ, см. 1889 г. №№ 4, 5, 6, 9 и 11; 1890 г. №№ 1, 3, 5, 6, 7, 9 и 11.

21) Agenda de l'armée française. 1890.

17659.

ВОЕННОЕ ХОЗЯЙСТВО.



КУРСЪ

**СТАРШАГО КЛАССА НИКОЛАЕВСКОЙ АКАДЕМИИ
ГЕНЕРАЛЬНАГО ШТАБА.**

Составилъ заслуженный профессоръ
М. Газенкампфъ.

ИЗДАНИЕ 2-е.

ВЫПУСКЪ II-й.

Издано при содѣйствіи Николаевской Академіи Гене-
ральнаго штаба.



С.-ПЕТЕРБУРГЪ.

Типографія штаба войскъ Гвардіи и Петербургскаго военнаго округа.

1892.

ОГЛАВЛЕНИЕ.

Главы.	Стр.
XIII. Очеркъ продовольствія германской арміи во время войны 1870 — 71 гг.	278

О Т Д Ъ Л Ъ V.

Вещевое довольствіе.

XIV. Различныя системы довольствія. Вещевое довольствіе нашей арміи въ мирное время	311
XV. Вещевое довольствіе германской, австро-венгерской и французской арміи въ мирное время. Сравненіе съ довольствіемъ нашей арміи.	331
XVI. Вещевое довольствіе нашей и иностранныхъ армій въ военное время	346

О Т Д Ъ Л Ъ VI.

Артиллерійское довольствіе.

XVII. Предметы и размѣры артиллерійскаго довольствія. Нормальное вооруженіе войскъ и крѣпостей	365
XVIII. Порядокъ заготовленія, приведенія въ готовый видъ, приѣма, храненія и отпуска предметовъ артиллерійскаго довольствія. Устройство артиллерійскихъ складовъ	382
XIX. Артиллерійское довольствіе въ военное время.	402

О Т Д Ъ Л Ъ VII.

XX. Инженерное довольствіе	434
--------------------------------------	-----

О Т Д Ъ Л Ъ VIII.

Квартирное довольствіе.

XXI. Квартирное довольствіе русской арміи: натурою отъ казны и деньгами	457
XXII. Положеніе о воинской квартирной повинности. Размѣщеніе войскъ по найму и по отводу	
XXIII. Квартирное довольствіе германской и австро-венгерской арміи.	489

ГЛАВА XIII.

(Для экзамена необязательна).

Очеркъ продовольствія Германской арміи во время войны 1870—71 гг.

Составить вполне ясный и послѣдовательный очеркъ продовольствія войскъ за время какой бы то ни было кампаніи—почти невозможно: свѣдѣнія по этому важному вопросу всегда неполны, безсвязны, отрывочны и сбивчивы. Война 1870—71 гг. не составляетъ, въ этомъ отношеніи, исключенія. Въ официальной исторіи (2-я половина послѣдняго выпуска) говорится преимущественно объ устройствѣ сообщеній: описаніе-же устройства продовольственной части крайне-поверхностно и неясно. У *Гольца* есть общій очеркъ и только у *Шерфа* можно найти довольно подробныя свѣдѣнія: но онѣ относятся къ одной Гессенской дивизіи. Попытки дать общую картину устройства продовольственной части были сдѣланы только двумя лицами: Велленгофомъ въ небольшой брошюрѣ, специально посвященной продовольствію и неизвѣстнымъ авторомъ капитальной статьи въ *Revue militaire de l'Etranger*,—„Armée allemande sur le pied de guerre“.

Хотя всего этого и весьма недостаточно для составленія солиднаго очерка даже въ общихъ чертахъ, но я всетаки считаю небезполезнымъ сдѣлать возможно систематическое извлеченіе изъ этихъ скудныхъ источниковъ. Война 1870—71 гг. представляетъ единственный примѣръ продовольствія большихъ массъ въ современныхъ

условіяхъ и ознакомиться съ нею въ этомъ отношеніи — мнѣ кажется совершенно необходимо. Если по имѣющимся матеріаламъ и нельзя составить удовлетворительнаго очерка, то всетаки лучше дать хоть что нибудь, чѣмъ совсѣмъ ничего.

Общія директивы по обеспеченію продовольствія.

Съ объявленіемъ войны, были даны всѣмъ высшимъ строевымъ начальникамъ слѣдующія директивы по продовольственной части.

Всѣ начальники, отъ корпусныхъ до полковыхъ командировъ включительно, сами отвѣтственны за принятіе всѣхъ мѣръ по обеспеченію продовольствія, какія по обстоятельствамъ возможны. Они уполномочиваются на всѣ нужные для сего расходы, безъ ограниченія предѣльною суммою.

Интенданту арміи вмѣняется въ обязанность: предварительныя общія соображенія согласовать съ планомъ войны, дальнѣйшія-же соображенія и распоряженія все время примѣнять къ ходу военныхъ дѣйствій.

Войсковымъ интендантамъ (корпуснымъ и дивизионнымъ) постоянно имѣть въ виду руководящее основное требованіе: обеспечить войска, а какими мѣрами — дѣло второстепенное ¹⁾.

Корпуснымъ интендантамъ предоставляется, на личную отвѣтственность, заключать контракты съ поставщиками продовольствія и по найму перевозочныхъ средствъ, еще до выстуленія войскъ съ постоянныхъ квартиръ; предписывается озаботиться устройствомъ этапныхъ магазиновъ по пути слѣдованія своихъ корпусовъ (т. е. по линіямъ желѣзныхъ дорогъ) и наблюсти, чтобы весь положенный при войскахъ (на людяхъ и въ обозѣ) продовольственный запасъ былъ взятъ съ собою полностью.

Съ открытіемъ военныхъ дѣйствій, довольствоваться войска по возможности изъ мѣстныхъ средствъ ближайшихъ окрестностей: у себя дома — покупкою или подѣ

¹⁾ Примѣчаніе. Преобладающее значеніе этого требованія выразилось уже въ періодъ мобилизаціи: одному изъ подрядчиковъ, во время поставившему запасы для 1-й арміи, было уплачено за это вдвое противъ рыночныхъ цѣнъ.

квитанціи; со вступленіемъ въ предѣлы Франціи,—на счетъ непріятели: реквизиціями, принудительными покупками или (при расположеніи по квартирамъ) отъ домохозяевъ. Гдѣ это окажется неудобнымъ—налагать контрибуціи (по возможности—уравнительно) и на собранныя этимъ способомъ деньги скупать запасы у мѣстныхъ жителей. Контрибуціонные сборы оканчивать въ возможно кратчайшій срокъ, не долѣе 3-хъ дневнаго. Для ускоренія контрибуціонныхъ взносовъ, рекомендуется усиленный военный постой у зажиточныхъ и особенно у богатыхъ жителей. Основаніемъ для опредѣленія размѣра контрибуціи должна служить рыночная стоимость нужнаго количества припасовъ, увеличенная на 25%.

Сухари и консервы должны доставляться войскамъ преимущественно изъ казенныхъ магазиновъ; прочіе съѣстные припасы—корпусными подрядчиками. Каждый изъ нихъ долженъ представить, въ обезпеченіе поставокъ, залогъ въ 30000 талеровъ (90 т. марокъ). Въ контрактѣ съ подрядчикомъ должно быть условлено число суточныхъ дачъ для людей и лошадей, не оговаривая, для какого именно корпуса. Это для того, чтобы контрактъ можно было передать, во всякое время, тыловому управленію. Контрактныя цѣны должны быть опредѣлены со всѣми накладными расходами включительно. Когда именно контрактъ съ корпуснымъ подрядчикомъ слѣдуетъ передать этапному управленію—рѣшаетъ интендантъ арміи. Въ принципѣ—это должно послѣдовать съ выходомъ корпуса изъ предѣловъ своего округа. Пока корпусъ на мѣстѣ или въ слѣдованіи по своему этапному пути ²⁾—подрядчики доставляютъ ему припасы прямо; какъ только корпусъ продвинулся далѣе—его этапный путь переходитъ въ вѣдѣніе этапнаго инспектора, непосредственныя поставки въ войска прекращаются и замѣняются поставками въ пункты по указанію этапнаго инспектора. Затѣмъ уже на его отвѣтственности лежитъ

²⁾ *Примѣч.* Въ началѣ войны 1870 г. каждый корпусъ имѣлъ свою этапную линію, но неудобства этого порядка оказались такъ скоро, что корпусныя этапныя линіи были въ теченіе самой войны слиты въ общearмейскія, т. е. для каждой арміи особо.

дальнѣйшая доставка войскамъ, по мѣсту ихъ пребыванія. Сами подрядчики не допускаются до пользованія этапнымъ путемъ.

Реквизиціи производить черезъ посредство мѣстныхъ властей и собираемые запасы складывать въ учреждаемые этими-же властями магазины. Норма числа магазиновъ—3 на корпусъ; наименьшая норма количества запасовъ въ каждомъ магазинѣ—на 3 дня. Поставка припасовъ въ такіе магазины должна быть начата черезъ 2 часа по отдачѣ приказанія и окончена черезъ 24 часа. Войска, учредившія такіе магазины, обязаны передать ихъ въ вѣдѣніе своей этапной инспекціи, какъ только перестаютъ или не могутъ сами ими пользоваться. Ответственное завѣдываніе этими магазинами возлагается на мѣстныя общественныя управленія, подъ надзоромъ чиновника военного вѣдомства.

Войскамъ предоставляется производить реквизиціи собственнымъ распоряженіемъ, но только для обезпеченія себя съѣстными припасами и съ непремѣннымъ условіемъ соблюденія строжайшаго порядка и дисциплины. Рекомендуются стараться вызвать въ мѣстныхъ жителяхъ довѣріе и въ заключеніе—указывается на покупку продовольствія по хорошимъ цѣнамъ, какъ на единственный исходъ въ случаяхъ реквизиціонныхъ затрудненій.

Практичность этихъ директивъ—въ сомнѣніи. Посмотримъ теперь, насколько удалось ихъ примѣненіе на дѣлѣ.

Внезапность войны и быстрота массовой перевозки войскъ по желѣзнымъ дорогамъ—вызвали продовольственныя затрудненія на первыхъ-же порахъ. Предполагалось отправить въ раіонъ сосредоточенія, непосредственно вслѣдъ за каждымъ корпусомъ, по 4 поѣзда съ 8 дневнымъ запасомъ. Но это оказалось невозможнымъ. Если бы запасъ былъ въ готовности ко дню объявленія мобилизаціи, то можно бы успѣть перевезти его, хотя отчасти, въ первые два дня, когда желѣзныя дороги были почти свободны. Но такъ какъ запасы могли

быть заподряжены лишь по объявленіи мобилизаціи и требовалось время для поставщиковъ, то доставка могла состояться лишь по окончаніи сосредоточенія войскъ, а тогда уже это было непосильною для желѣзныхъ дорогъ задачею.

Поэтому пришлось прибѣгнуть къ чрезвычайнымъ Первоначальныя мѣры. мѣрамъ для обезпеченія армій въ самомъ районѣ ихъ сосредоточенія. Средства этого района были слишкомъ несоразмѣрно-малы для массы скопившихся въ немъ войскъ: прирейнскія провинціи могли обезпечить ихъ своими средствами дня на 2—3, не болѣе, ибо жатва еще не созрѣла, а гдѣ созрѣла—не была снята. Спѣшныя чрезвычайныя мѣры, принятыя для обезпеченія войскъ въ районѣ сосредоточенія, заключались въ слѣдующемъ:

1) Произведены большія закупки въ Голландіи (которая впрочемъ скоро ихъ пріостановила, опасаясь неудовольствія Франціи) и въ ганзейскихъ городахъ. Часть купленныхъ запасовъ успѣли сплавить по Рейну, на наемныхъ шлепахъ, въ Бингенъ и Вормсъ.

2) Въ Англіи заключенъ контрактъ (генераль-интендантомъ армій) на поставку сухарей, мясныхъ консервовъ, овса и прессованнаго сѣна, каждаго продукта по 75 т. пудовъ, со сдачею въ Кельнѣ.

3) Изъ крѣпостей, которымъ не угрожала близкая опасность, а именно изъ Кобленца, Кельна и Везеля, были взяты на текущее довольствіе войскъ неприкосновенные запасы.

4) Военное Министерство распорядилось устройствомъ главныхъ магазиновъ въ Майнцѣ и Бингенѣ (приказавъ свезти туда всю муку изъ окрестныхъ магазиновъ) и хлѣбопекарныхъ полевыхъ печей въ 7 пунктахъ: Кельнѣ, Кобленцѣ, Бингенѣ, Майнцѣ, Гаузенѣ (близь Франкфурта), Саарлуи и Мангеймѣ.

5) Корпусные интенданты 7 прусскихъ, обоихъ баварскихъ, виртембергскаго и баденскаго корпусовъ сами распорядились заключеніемъ контрактовъ съ избранными подрядчиками на поставку 6-ти недѣльной пропорціи

приварочныхъ припасовъ, овса и сѣна, со сдачею прямо въ Рейнскіе магазины.

б) По линіямъ желѣзныхъ дорогъ, въ нѣсколькихъ большихъ магазинахъ, приказано заготовить и постоянно пополнять 14-ти дневный запасъ муки и овса.

Но всѣ эти мѣры также не могли быть приведены въ исполненіе ко времени окончанія сосредоточенія армій. Полное осуществленіе состоялось уже по вступленіи войскъ въ предѣлы Франціи.

Къ тому же первоначальныя распоряженія главнаго штаба послужили также къ увеличенію продовольственныхъ затрудненій. Озабочиваясь скорѣйшимъ окончаніемъ сосредоточенія войскъ, главный штабъ приказалъ ѣхать безъ корпуснаго продовольственнаго обоза, а взамѣнъ того: а) корпусныя хлѣбопекарныя команды и хлѣбопековъ отъ частей войскъ (гдѣ таковыя найдутся) послать впередъ въ особо-указанные пункты; принанять на мѣстахъ вольныхъ хлѣбопековъ сколько понадобится; испечь возможно скорѣе 4-хъ дневный запасъ хлѣба; б) взять съ собой въ вагоны 5-ти дневный запасъ приварочной провизіи и овса; в) по прибытіи въ раіонъ сосредоточенія, скупать всѣ нужные припасы, не стѣсняясь цѣною и стараясь образовать, кромѣ запаса текущаго довольствія, еще 6-ти дневный запасъ; г) впредь до прибытія обозовъ, нанять на мѣстѣ по 400 повозокъ на корпусъ, также не стѣсняясь цѣнами; наконецъ — д) для уменьшенія затрудненій по довольствію хлѣбомъ, временно уменьшить дачу на $\frac{1}{3}$ (съ 750 гр. до 500 гр.), увеличивъ взамѣнъ того мясную порцію до 500 гр.

Изъ этого видно, что все вниманіе высшаго начальства было сосредоточено на скорѣйшемъ выполненіи стратегическаго плана, которому были принесены въ жертву всѣ продовольственные расчеты и соображенія. Прочное обезпеченіе войскъ не было и не могло быть достигнуто: всѣ принятыя мѣры имѣли характеръ спѣшный, временный и рискованный и притомъ стоили очень дорого. Корпусный обозъ остался дома и былъ замѣненъ вольнонаемными транспортами; нѣкоторые изъ нихъ слу-

жили при войскахъ по 2—3 мѣсяца, такъ какъ однажды задержанный корпусный обозъ уже не могъ быть подвезенъ къ войскамъ къ началу наступленія, а затѣмъ, въ разгаръ войны, присоединеніе сдѣлалось еще труднѣе ³⁾.

Спору нѣтъ: стратегія всегда должна играть главную роль, а всѣ распоряженія по обезпеченію—второстепенную. Но нельзя не замѣтить, что въ данномъ случаѣ—рискованность мѣръ по устройству продовольственной части сошла благополучно съ рукъ только потому, что кампанія сразу пошла какъ по маслу. Этого вѣдь могло и не быть.

Передъ вступленіемъ въ предѣлы Франціи, были объявлены въ приказѣ по всѣмъ арміямъ и въ прокламаціи къ жителямъ—размѣры и составъ суточныхъ дачъ каждаго человѣка и лошади. Вмѣстѣ съ тѣмъ: 1) каждой арміи назначенъ реквизиціонный районъ шириною около 10 верстъ въ каждую сторону отъ главнаго пути наступленія ⁴⁾; 2) предписано пользоваться всякою возможностью довольствовать людей отъ домохозяевъ, по квартирамъ, требуя все необходимое черезъ посредство меровъ и соблюдая строжайшій порядокъ; 3) при необходимости стать бивакомъ, всѣ реквизиціонные сборы (т. е. какъ продовольствія, такъ и топлива и подстилочной соломы) производить не войсковымъ начальникамъ, а интендантамъ; 4) на случай невозможности реквизицій—собирать контрибуціи и въ такомъ случаѣ отпускать частямъ войскъ деньги на покупку съѣстныхъ припасовъ: на каждаго человѣка по 2 фр. и на каждую лошадь по 1,25 фр. въ сутки.

Распоряженія передъ началомъ наступленія.

Реквизиціонный способъ довольствія, въ началѣ, далеко не оправдалъ ожиданій: распорядители реквизицій разныхъ армій часто сталкивались въ однихъ и тѣхъ же смежныхъ пунктахъ отведенныхъ имъ районовъ; войска перекрещивались при распредѣленіи по кварти-

³⁾ *Примѣч.* Возможность подвезти по желѣзнымъ дорогамъ оставшійся на постоянныхъ квартирахъ корпусный обозъ — явилась только въ началѣ Августа.

⁴⁾ *Примѣчаніе.* Границами районовъ назначены преимущественно естественные рубежи.

рамъ; вообще не выработался еще навыкъ къ реквизиціонному способу, безъ котораго невозможно искусное пользованіе имъ. Обозъ, хотя сравнительно и очень небольшой, часто затруднялъ движеніе густо-сосредоточенныхъ массъ войскъ: хлопотъ съ нимъ было очень много. Такъ напримѣръ, для слѣдованія черезъ тѣснину между Кейзерслаутерномъ и Гомбургомъ, обозамъ гвардейскаго, IX и XII корпусовъ приказано было пріостановиться на двое сутокъ; порядокъ слѣдованія черезъ Кейзерслаутернъ былъ опредѣленъ даже по часамъ.

Разсмотримъ теперь условія продовольствія германскихъ армій въ различные періоды кампаніи.

Продовольствіе въ 1-й
періодъ кампаніи.
I-я армія.

Въ 1-й періодъ кампаніи, I-я армія (оба рейнскихъ корпуса) базировались на Кобленцъ и Кельнъ, гдѣ собранъ былъ для нея 6-ти недѣльный запасъ. Былъ еще магазинъ въ Трирѣ, но командиръ VIII корпуса, опасаясь вторженія французовъ, распорядился вывезти оттуда всѣ запасы еще въ періодъ мобилизаціи и сосредоточенія, такъ что Трирскій магазинъ пришлось потомъ пополнять вновь. Этотъ магазинъ, вмѣстѣ съ учрежденнымъ въ Саарлуи, обратился для I арміи въ промежуточную базу послѣ переправы черезъ р. Саару, ибо желѣзныя дороги были еще не въ силахъ обезпечить безостановочный подвозъ изъ Кобленца и Кельна. Пришлось даже перевозить оттуда запасы въ Трирѣ и Саарлуи по обыкновеннымъ дорогамъ, для чего и было собрано этапнымъ инспекторомъ I арміи (въ Трирскомъ округѣ) 2000 подводъ. Замедленіе подвоза вынудило даже къ расходованію неприкосновеннаго подвижнаго запаса, который впрочемъ былъ немедленно пополненъ изъ магазина въ Саарлуи. Затѣмъ запасы подвозились, по распоряженію этапнаго инспектора, прямо на мѣста ночлеговъ, такъ какъ реквизиціи не могли вполнѣ обезпечить ежедневное довольствіе. Важнѣйшимъ опорнымъ пунктомъ продовольствія I арміи оказался магазинъ въ Саарлуи: хотя съ приближеніемъ къ желѣзной дорогѣ Форбахъ—Мецъ и былъ переданъ отъ II-й арміи магазинъ въ Курселль, но подвозъ изъ Саарлуи все таки

служилъ главнымъ способомъ обезпеченія. Даже 19 и 20 Августа, подъ Гравелоттъ, прислано было оттуда 600 повозокъ. Благодаря прибытію этого транспорта, не только было обезпечено продовольствіе I-й арміи послѣ сраженія, но явилась возможность немедленно вывезти, на пустыхъ повозкахъ, значительное число раненныхъ.

II-я армія наступала первоначально по баварскому Пфальцу, странѣ сравнительно-бѣдной. Довольствовалась въ пути отчасти подвозомъ по желѣзной дорогѣ изъ Бингена и Мангейма (откуда отправлялось ежедневно по три провіантскихъ поѣзда), отчасти же отъ хозяевъ по квартирамъ. вмѣстѣ съ тѣмъ забирались запасы, какіе были въ попутныхъ магазинахъ. Дрова и подстилочная солома (для ночлеговъ) покупались самими войсками.

II-я армія.

Начиная съ 9 Августа, войскамъ приказано было имѣть: 3-хъ дневный запасъ на людяхъ и порціонный скотъ на 2 дня въ полковомъ обозѣ; 4-хъ дневный запасъ хлѣба и приварочной провизіи и 3-хъ дневный запасъ порціоннаго скота въ корпусномъ обозѣ. Для лошадей овса и сѣна: въ пѣхотѣ и кавалеріи на 1 день, въ артиллеріи на 3 дня, въ обозѣ (только овса) на 4 дня. Такимъ образомъ, какъ люди, такъ и лошади были обезпечены 7 дневнымъ подвижнымъ запасомъ.

Съ этимъ запасомъ II-я армія прибыла къ р. Саарѣ. Двигаясь далѣе къ р. Мозелю 4-мя колоннами, она успѣшно довольствовалась отчасти реквизиціями, отчасти военною добычею, захваченною въ Сааргемюнде, Форбахѣ и нѣкоторыхъ другихъ пунктахъ. Сверхъ того, армія базировалась на магазинъ въ Нейнкирхенѣ, пополнявшійся подвозомъ по желѣзной дорогѣ изъ Бингена. Благодаря всему этому, II армія прибыла на линію р. Мозель съ 4—5 дневнымъ запасомъ. Здѣсь была произведена разборка: испортившаяся приварочная провизія выброшена, а пустыя повозки посланы за пополненіемъ на ближайшую желѣзнодорожную станцію. Такимъ образомъ, съ самаго начала установилось сообщеніе съ тыломъ по желѣзной дорогѣ, которою II армія и пользовалась непрерывно, вплоть до овладѣнія Мецомъ.

III-я армія.

Войскамъ III арміи, съ самаго начала наступленія къ р. Саарѣ, было предписано имѣть 3-хъ дневный ранцевый запасъ и 4-хъ дневный запасъ въ обозѣ. Последнему держаться въ двухъ переходахъ позади; втягиваться въ тѣснины не ранѣе, какъ послѣ дебушированія войскъ. 12 Августа обозы были придвинуты къ р. Саарѣ и слѣдовали затѣмъ непосредственно за своими корпусами до линіи р.р. Мерты и Мозеля. Войска расходовали подвижные запасы, которые пополнялись изъ магазина, основаннаго въ Сааруніонѣ (Bockenhein). Сверхъ того, была захвачена большая добыча въ Гагенау и Люневилѣ и благодаря этому, войска III-й арміи не только пополнили весь свой подвижной запасъ, но изъ оставшихся запасовъ устроили большой магазинъ.

Продовольствіе въ дни сраженій подъ Мецомъ.

Во время сраженій *въ окрестностяхъ Меца* съ 16—19 Августа, войска питались почти исключительно своими подвижными запасами: реквизиціи были безуспѣшны для громаднхъ массъ, сосредоточенныхъ на столь маломъ пространствѣ. Корпусный обозъ былъ оставленъ въ тылу и пополнять войсковые запасы не могъ. По свидѣтельству Шерфа, 18-го и въ ночь на 19-е Августа войска ничего не ѣли. Только 19-го вечеромъ весьма немногія части войскъ притянули свои обозы и пополнили ранцевый запасъ.

Гвардія совершила 32 верстный переходъ 17 Августа, отъ Бернекура къ Марсъ-ла-Туру, безъ ранцевъ, такъ что въ этотъ день нечего было ѣсть и только позднимъ вечеромъ подошла часть обоза. 18-го Августа утромъ, передъ боемъ, люди успѣли сварить себѣ кофе, но весь день были натошахъ. Вечеромъ, послѣ боя, обозы подошли такъ поздно, а люди такъ голодны, что невозможно было произвести правильную раздачу: солдаты окружили обозъ и разобрали его на расхватъ. Нѣкоторымъ частямъ удалось впрочемъ подкрѣпиться на счетъ французовъ, бросившихъ свои котлы съ почти готовою варкою.

Вообще, положеніе большинства германскихъ войскъ 19-го Августа было незавидное. Окрестныя деревни

оставлены жителями; дома или сожжены, или переполнены ранеными; запасы, какіе были найдены — безъ остатка съѣдены. Не только въ пищу, но и въ водѣ ощущался крайній недостатокъ, особенно на лѣвомъ берегу Мозеля.

Во время наступленія къ Седану и послѣдующихъ дѣйствій стало еще труднѣе. Первоначально предполагалось дать на 27 Августа всѣмъ войскамъ дневку, съ тѣмъ чтобы притянуть подвижные запасы и вообще устроить продовольствіе для дальнѣйшаго наступленія. Такъ и было приказано 25 Августа, но уже на другой день это отмѣнено. 26-го послѣдовало распоряженіе: людямъ сварить пищу, взять на себѣ 3-хъ дневный запасъ, всѣ обозы (за исключеніемъ патронныхъ ящиковъ и повозокъ санитарнаго обоза) оставить на мѣстахъ и немедленно послѣ обѣда выступать, слѣдуя безостановочно. Наступать предстояло черезъ „Аргонскій лѣсъ“, скудный какъ средствами, такъ и путями. Не смотря на это, главный штабъ не задумался передъ рискомъ предстоявшихъ продовольственныхъ затрудненій: стратегическая ставка была такъ серьезна, что рискнуть стоило.

Продовольствіе во время Седанской операціи.

Обозы, оставленные 26 Августа, тронулись вслѣдъ за войсками сутками позже. Но 30 Августа они были совсѣмъ приостановлены и сведены въ корпусные вагенбургги.

Такимъ образомъ войска остались безъ подвижнаго запаса. Реквизиціи и квартирное продовольствіе были возможны лишь для немногихъ частей, въ видѣ исключенія. Добывать что либо на мѣстѣ было такъ трудно, а лишенія войскъ такъ велики, что приходилось смотрѣть сквозь пальцы на проявленія энергической самопомощи въ частяхъ. Такъ на примѣръ, не только солдаты, но и офицеры гвардейскаго корпуса, на пути изъ Монфокона въ Бантевилль, 28 Августа, насильно отбирали сами у мѣстныхъ жителей все, что только могли найти.

Продовольствіе сдѣлалось неразрѣшимой задачею и еслибы 31 Августа не посчастливилось захватить фран-

цузскіе запасы въ Ла-Безасѣ, Доншери и Базейлѣ, а въ Кариньянѣ—цѣлый французскій поѣздъ съ сухарями, солониной, кофе, сахаромъ и овсомъ, то положеніе сдѣлалось бы совсѣмъ безвыходнымъ. Кариньянская добыча обезпечила гвардейскій корпусъ на 7 дней.

Столь-же трудно было 1-му Баварскому корпусу, которому, по истощеніи своего 3-хъ дневнаго запаса, пришлось также жить грабежомъ. По крайней мѣрѣ такъ можно заключить изъ оффиціального изложенія, которое говоритъ, что 30 Августа корпусъ довольствовался реквизиціями, способъ производства которыхъ „нельзя назвать правильнымъ“.

Нѣсколько лучше другихъ было положеніе 5-го корпуса. 28 и 29 Августа вечеромъ ему удалось притянуть на бивакъ по 200 повозокъ провіантскаго обоза и пополнить оттуда свои запасы. 30-го Августа корпусъ нуждался, а 31-го опять продовольствовался запасами своего обоза. Въ бой подъ Седаномъ люди пошли совсѣмъ натощахъ; только послѣ сраженія опять подошелъ обозъ.

Подъ Седаномъ многія части войскъ довольствовались исключительно тѣмъ картофелемъ, который удавалось вырыть на поляхъ.

Послѣ сраженія положеніе сдѣлалось совсѣмъ критическимъ. Всѣ ближайшія окрестности совершенно опустошены; магазины далеко, обозы, какіе были подъ рукою—пусты. Въ довершеніе всего пришлось еще заботиться о продовольствіи плѣнной 100 т. арміи, у которой тоже ничего не было. Наступилъ настоящій голодъ, въ особенности для плѣнныхъ французовъ. Все, что только могли подвезти, отдавали, понятно, своимъ; но и подвезти можно было очень мало, такъ какъ перевозочныхъ средствъ не хватало. Плѣнной французской арміи грозила буквально голодная смерть, еслибы не выручилъ комендантъ кр. Мезьера. Онъ вызвался прислать въ распоряженіе главнаго штаба германской арміи всѣ запасы, какими располагалъ, конечно подъ условіемъ совершенной приостановки военныхъ дѣйствій. Нѣмцы поспѣшили согла-

ситься и уже 5-го Сентября былъ присланъ изъ Мезьера, по желѣзной дорогѣ, первый транспортъ, изъ 100 т. дневныхъ порцій. Этотъ запасъ довели по желѣзной дорогѣ до взорваннаго моста у Доншери, а оттуда доставили на повозкахъ. Только благодаря этому счастливому обстоятельству, германская, а въ особенности плѣнная французская арміи спаслись отъ голода.

Изъ этого, хотя и отрывочнаго изложенія видно, что продовольствіе въ 1-й періодъ кампаніи (до Седана включительно) было крайне затруднительно, въ большей части случаевъ мало-обезпечено и очень часто—недостаточно. При этомъ самыя величайшія затрудненія и лишенія выпадали на долю войскъ именно въ тѣ дни, когда отъ нихъ требовалось наибольшее напряженіе всѣхъ силъ. Это впрочемъ бываетъ такъ всегда и вездѣ.

Теперь разсмотримъ вкратцѣ условія продовольствія: 1) при обложеніи Меца; 2) при наступленіи II арміи отъ Меца къ Луарѣ и во время дѣйствій на Луарѣ; 3) при обложеніи Парижа и 4) во время дѣйствій Вердера и Мантейфеля на юго-восточномъ театрѣ войны. Только за эти періоды кампаніи и можно дать сколько нибудь связный очеркъ продовольствія войскъ.

Послѣ сраженія 18 Августа, *I-я* и *II-я арміи* (всего 7 корпусовъ) прежде всего обратились къ реквизиціонной системѣ. Сборъ запасовъ былъ начатъ, въ районѣ расположенія арміи, съ наиболѣе отдаленныхъ мѣстностей, съ цѣлію предупредить утайку запасовъ. У тѣхъ жителей, которые противились реквизиціи, отнимали силою четверо больше противъ назначеннаго.

Обложеніе Меца.

Окрестности Меца вообще были совсѣмъ нетронуты французами, такъ что *на первыхъ порахъ* было полное изобиліе. Всѣ житницы были полны зерномъ и овсомъ, а обширныя картофельныя поля еще не убраны. Травы, благодаря дождямъ, также было вволю. Для молотбы и перемола взятаго у жителей зерна, были немедленно взяты въ вѣдѣніе интендантства молотильныя машины и мельницы, а для сбора картофеля и кошенія травы вы-

сылались по очереди особья команды. Кавалеріи было поручено сгонять изъ всѣхъ окрестностей скоть.

Но вмѣстѣ съ тѣмъ, въ предвидѣніи скорого истощенія мѣстныхъ средствъ, приняты были немедленно мѣры къ устройству магазиновъ и правильнаго подвоза съ базиса. Для этого Мецкая армія могла располагать только одною одноколѣйною дорогою: всѣ пути были запружены транспортами съ ранеными.

Еще въ половинѣ Августа подошли казенныя повозки корпуснаго провіантскаго обоза, оставленныя (какъ было сказано выше) дома при спѣшной перевозкѣ войскъ къ границамъ. Тогда всѣ временно-нанятые и взятыя реквизиціоннымъ способомъ повозки были переданы въ распоряженіе этапной инспекціи. 20-го Августа приступили къ устройству магазиновъ, въ которыхъ приказано было собрать 10-ти дневный запасъ. Всѣ пустыя повозки назначены для перевозки раненыхъ, съ тѣмъ чтобы по сдачѣ ихъ, онѣ опять нагружались продовольствіемъ изъ позадилежащихъ магазиновъ. Изъ всѣхъ свободныхъ повозокъ, какъ корпуснаго обоза, такъ и войсковыхъ, — были составлены этапные транспорты для правильной перевозки провіанта изъ магазиновъ въ войска.

Но не смотря на всѣ эти мѣры, продовольствіе арміи обложенія далеко не было обезпечено.

Реквизиціи очень скоро истощили окрестности настолько, что уже ими нельзя было довольствоваться, а правильное сообщеніе съ тыломъ устраивалось медленно и туго. Въ хлѣбѣ и овсѣ (не говоря уже про сѣно и солому) безпрестанно ощущался недостатокъ. Для хлѣбопеченія и сушки сухарей были устроены полевыя печи въ окрестностяхъ и войскамъ было приказано принимать даже заплеснѣвшій хлѣбъ, если только онъ внутри хорошъ. Сверхъ того, такъ какъ однѣ полевыя хлѣбопекарни не могли справиться, да и въ зерновомъ хлѣбѣ и мукѣ былъ безпрестанно недостатокъ — то нѣкоторымъ войскамъ предоставлено было заботиться о себѣ самимъ. Напр. 25-я кавал. бригада была командирована съ исключительною цѣлію собирать вездѣ, гдѣ найдетъ у жителей, зерно и

муку, свозить все это на отданную въ ея распоряженіе мельницу, устроить тамъ хлѣбопекарню и заготовить для себя этимъ способомъ хлѣбъ и сухари, при помощи своихъ собственныхъ людей, знакомыхъ съ мельничнымъ и хлѣбопекарнымъ ремесломъ.

Свѣжее мясо можно было имѣть лишь тогда, когда удавалось собрать реквизиціоннымъ способомъ живой скоть. Это было предоставлено дѣлать самимъ войскамъ. Населеніе угнало скоть преимущественно въ лѣса, гдѣ и скрывалось съ нимъ. Когда нѣмцы это узнали, то начали производить въ лѣсахъ облавы, которые очень часто и увѣнчивались успѣхомъ. Это продолжалось впрочемъ только до $\frac{1}{2}$ Сентября: къ 20 Сентября весь скоть въ окрестностяхъ былъ уже забранъ и съѣденъ. Пришлось довольствоваться гороховою колбасою.

Вслѣдствіе недостаточнаго и неправильнаго питанія, чрезвычайно усилилась болѣзненность; продолжительные дожди превратили биваки въ болота и размыли могилы; трупный запахъ сталъ заражать воздухъ. Обыкновенныя дороги распустились, а единственная желѣзная дорога (Бингенъ-Нейнкирхенъ) отказывалась служить, ибо сходящіяся со всѣхъ сторонъ въ Саарбрюкенъ поѣзда взаимно перекрещивались и закупоривали сообщеніе. Между Нейнкирхеномъ и Саарбрюкеномъ была заперта 5 Сентября цѣлая масса поѣздовъ (2322 вагона) съ 350.000 центнерами (свыше 1.050.000 пуд.) продовольствія для II арміи; поѣзда эти не могли тронуться ни назадъ, ни впередъ. На конечныхъ станціяхъ не хватало мѣста и рукъ для выгрузки, не было достаточно магазиновъ. Поэтому даже тѣ запасы, которые удавалось выгрузить, большею частію мокли и портились подъ дождемъ. Вслѣдствіе этого, въ войска часто подвозились запасы настолько испорченные, что время и трудъ на нагрузку, перевозку и выгрузку тратились совершенно напрасно. Или бывало такъ, что какіе нибудь запасы подвезутъ въ избыткѣ, а другихъ совсѣмъ нѣтъ.

Всѣ эти затрудненія были устранены слѣдующимъ образомъ: для разгрузки вагоновъ устроены централь-

ные магазины въ Бингербрюкѣ и Нейнкирхенѣ; испорченные припасы выброшены, остальные уложены въ вагоны и эти послѣдніе сведены въ поѣзда такимъ образомъ, чтобы каждый поѣздъ заключалъ въ себѣ все продукты, необходимые для *суточного* продовольствія арміи. Четыре такихъ поѣзда (среднимъ числомъ по 100 осей) должны были ежедневно приходиться къ конечнымъ станціямъ желѣзныхъ дорогъ: Герни и Ремильи для II-й арміи, Курсель для I-й. Отъ этихъ станцій оставалось еще два перехода (7—8 миль) до мѣстъ расположенія войскъ и корпусные провіантскіе транспорты должны были подвозить туда продовольствіе. Хотя они и исполняли это, но съ большимъ трудомъ.

Суточная потребность Мецкой арміи составляла 19 тыс. центнер. (слишкомъ 57 тыс. пудовъ) провіанта и фуража. Для ежедневнаго подвоза требовалось по 1300 повозокъ, которыхъ не было въ наличности и нельзя было собрать въ окрестностяхъ. Пришлось прибѣгнуть къ сбору повозокъ въ Трирскомъ округѣ и къ найму ихъ въ Мангеймѣ, Вормсѣ и даже въ Эрфуртѣ. Приказано было нанять 2400 повозокъ, привезти ихъ по желѣзной дорогѣ въ Ремильи, и затѣмъ организовать правильный и непрерывный подвозъ отъ конечныхъ станцій желѣзной дороги въ войска.

Правильный подвозъ установился только во второй половинѣ Сентября, когда окончился вывозъ раненыхъ и седанскихъ плѣнныхъ и когда притомъ явилась возможность воспользоваться другою желѣзною дорогою: отъ Вейсенбурга черезъ Нанси до Понтъ-а-Муссона. Эта желѣзная дорога была коммуникаціонною линіею III-й и Мааской армій, но онѣ ее бросили, когда двинулись къ Седану. Съ тѣхъ поръ продовольствіе Мецкой арміи сдѣлалось правильнымъ, несмотря даже на появившуюся на рогатомъ скотѣ сибирскую язву.

Только благодаря обилію вина и кофе (это были единственные предметы, добываемые постоянно и съ избыткомъ на мѣстѣ) не развились эпидеміи въ войскахъ. Впрочемъ справедливость требуетъ признать, что весьма

благотворное вліяніе имѣли также присылаемые съ родины дары (Liebesgaben): шерстяныя вещи (фуфайки, подштанники, носки, одѣяла и т. п.), сигары, водка и т. д. Гессенской дивизіи присылали даже въ подарокъ цѣлые поѣзда съ картофелемъ. Часто присылали также муку и галеты. Въ серединѣ Октября, для подвоза всѣхъ этихъ даровъ изъ Германіи, были организованы особые поѣзда.

Съ своей стороны военное министерство еще въ концѣ Августа выслало набрюшники, а впоследствии еще шерстяныя одѣяла и башлыки. Однихъ одѣялъ было выслано во время войны, изъ одного Берлина, 2 милліона штукъ. Когда войска Мецской арміи выступали на Луару, имъ приказано было взять съ собою столько одѣялъ, сколько можетъ помѣститься въ обозѣ.

Съ 19-го Сентября, охраненіе этапныхъ дорогъ было передано этапною инспекціею вновь образованнымъ генераль-губернаторствамъ, въ распоряженіе которыхъ отданы и тыловыя войска.

23-го Сентября, послѣ 40 дневной усиленной работы, была окончена постройка 35-ти верстной вѣтви желѣзной дороги отъ конечной станціи Ремильи до Понтъ-а-Муссона. По этой вѣтви, проложенной въ лѣсистомъ и гористомъ мѣстности, могли ходить только очень маленькіе поѣзда, а именно: отъ Ремильи до Калькофена поѣздъ изъ 5 вагоновъ, а далѣе до Понтъ-а-Муссона—изъ 10—12 вагоновъ. Въ день могло ходить не болѣе 4-хъ поѣздовъ; ночью поѣзда не ходили вовсе.

При помощи этой вѣтви, можно было ежедневно подвозить до 4 т. центн. (слишк. 12 т. пуд.) провіанта, преимущ. для войскъ, облежавшихъ Мецъ съ Ю. Это было тѣмъ болѣе кстати, что въ то же время былъ взятъ Туль, преграждавшій продолженіе жел. дороги Вейсенбургъ — Саарбургъ — Нанси на пространствѣ между Фруаръ и Баръ-ле-дюкъ. Вслѣдствіе этого дорога открылась почти до Парижа и сдѣлалась исключительною коммуникаціонною линіею парижской осадной арміи, такъ что Мецкая не могла уже болѣе ею пользоваться.

Около того-же времени, а именно 20 Сентября, былъ запрещенъ подвозъ скота изъ Германіи, вслѣдствіе открывшейся тамъ эпизоотіи. А такъ какъ реквизиціи уже въ конецъ истожили край и рассчитывать на полученіе мяса этимъ способомъ было уже невозможно, то пришлось довольствоваться консервами. Еще въ началѣ Августа были устроены два заведенія: 1) *въ Берлинѣ* огромная фабрика мясныхъ консервовъ (приготовляла по 120 т. дневныхъ порцій ежедневно) и 2) *въ Майнцѣ* фабрика гороховой колбасы и консервовъ разнаго рода, въ особенности копченаго и сушенаго мяса, которое сперва варилось, потомъ сушилось, а затѣмъ пропитывалось перцомъ и солью или древеснымъ уксусомъ. Консервы отправлялись по желѣзной дорогѣ въ герметически-укупоренныхъ большихъ ящикахъ.

Консервы были большимъ подспорьемъ, но сильно пріѣдались и недостатокъ свѣжаго мяса живо ощущался всѣми. Поэтому, когда являлась возможность доставать, хоть изрѣдка и издалека, барановъ—войска этимъ очень дорожили. Стада барановъ присылались изъ подъ Парижа и приводились экспедиціонными отрядами. Такъ напр. 20 Ноября, 1-й баварскій корпусъ, посланный на рекогносцировку, взялъ все свое недавно полученное изъ Версали стадо (3600 барановъ) съ собой.

Добываніе фуража было крайне затруднительно. Реквизиціями нельзя было ничего достать, такъ что войскамъ были отпущены деньги на покупку овса и соломы. Что касается до сѣна, то его подвозили прессованнымъ изъ Берлина.

Къ зимѣ было построено 1050 печей.

Подъ конецъ обложенія, продовольствіе было уже настолько обезпечено, что когда Мецъ сдался, то нѣмцы не только имѣли значительный запасъ для себя, но могли еще безъ затрудненія продовольствовать плѣнную армію Базена и даже жителей г. Меца.

Походъ II арміи отъ
Меца къ Луарѣ и во
время кампаніи на
Луарѣ.

Приготовляясь къ походу на Луару, штабъ II арміи (3, 9 и 10 корпуса и 1-я кавал. дивизія) рассчитывалъ до нѣкоторой степени на возможность довольствоваться

на походъ средствами страны, но предвидѣль затрудненія, могуція при этомъ возникнуть, въ особенности если придется приостановиться. На подвозъ при большой длинѣ и необезпеченности коммуникаціонной линіи ⁵⁾, рассчитывать было нечего: надо было быть готовымъ къ тому, чтобы совершенно оторваться отъ базы.

Поэтому прежде всего озаботились увеличеніемъ перевозочныхъ средствъ, чтобы взять съ собою возможно большій подвижной запасъ. Генераль-губернаторы Эльзаса и Лотарингіи выставили по 200 пов., которыя и были распределены по корпусамъ. Изъ Германіи присланы свѣжія лошади вмѣсто слабыхъ и больныхъ. Этапному управленію было приказано: изъ числа находившихся въ его распоряженіи 2700 наемныхъ подводъ — отдать 1800 повозокъ въ распоряженіе войскъ (т. е. по 600 пов. на каждый корпусъ). Запасы расходныхъ магазиновъ были вывезены впередъ и сложены по пути наступленія. Первая линія магазиновъ — Баръ-ле-Дюкъ, Коммерси и Туль; 2-я — С. Дизье, Жуанвилль и Нешато. Припасы были подвезены по желѣзной дорогѣ до станціи Блемъ, а оттуда по желѣзной-же дорогѣ въ С. Дизье и Жуанвилль. Отсюда нагрузились всѣ провіантскія колонны. Благодаря этимъ мѣрамъ, всѣ войска прибыли къ Труа съ полнымъ подвижнымъ запасомъ.

Имѣя въ виду невозможность подвоза, штабъ II арміи хотѣлъ съ самаго начала пополнять расходъ запасовъ покупкою по таксѣ, съ угрозою, что въ случаѣ несогласія на таксу припасы будутъ отбираться силою и даромъ. Но генераль-интендантъ главнаго штаба не разрѣшилъ этого, а приказалъ довольствоваться реквизиціями. Впослѣдствіи все таки пришлось прибѣгнуть къ покупкѣ и убѣдиться, что это самый лучший способъ.

Въ это время II армія состояла всего изъ 51 тыс. человекъ и 7 тыс. лошадей, т. е. вдвое меньше, чѣмъ слѣдовало бы по штату. Запасы въ обозѣ были расчи-

⁵⁾ При наступленіи къ Луарѣ, II армія могла пользоваться желѣзною дорогою Саарбрюкенъ — Мець — Понтъ-а-Муссонъ — Фруаръ — Туль — Варъ-ле-Дюкъ — до ст. Блемъ.

таны однако на полный штатъ, слѣдовательно въ однѣхъ провіантскихъ колоннахъ имѣлся для наличнаго состава не 4-хъ, а 8-ми дневный запасъ.

При первоначальномъ наступленіи, продовольствіе не представляло никакихъ затрудненій. Полное отсутствіе непріятели позволяло идти широкимъ фронтомъ и располагаться по квартирамъ; кавалерія была выдвинута далеко впередъ; довольствіе безъ затрудненія устраивалось отъ хозяевъ, благодаря тому, что средства этой страны были еще нетронуты, а сельскіе жители, страха ради, чрезвычайно предупредительны. Только нѣкоторые города обнаруживали явно-враждебныя чувства и уступали лишь силѣ.

Но по мѣрѣ приближенія къ Луарѣ, положеніе стало дѣлаться все затруднительнѣе. Враждебное настроеніе жителей возрастало и въ особенности усилилось послѣ неудачнаго для нѣмцевъ дѣла при Куломье и занятія Орлеана французами. Стали учащаться случаи вооруженнаго сопротивленія жителей, а отказъ въ отводѣ квартиръ сталъ явленіемъ повсемѣстнымъ. Нѣмецкія войска или находили совершенно опустѣлыя деревни, или же жители запирались въ своихъ домахъ и заколачивали ворота, такъ что каждый домъ приходилось брать почти приступомъ. Жестокія возмездія за такое сопротивленіе мало помогали.

Запасы, находимые у жителей, были въ зернѣ, а на перемоль его не было ни средствъ, ни времени: войска находились въ напряженной боевой готовности. Къ счастью, собственные подвижные запасы были въ это время полностью на лицо. Кромѣ корпусныхъ провіантскихъ парковъ, при арміи состояло еще 1600 повозокъ (1200 нанятыхъ и 400 взятыхъ реквизиціею), да ожидалось къ 10 Декабря еще 1200 наемныхъ повозокъ. Но наконецъ всетаки пришлось просить III армію прислать изъ подъ Парижа хлѣба и овса. Во время сраженій подъ Орлеаномъ выпадали дни, когда приходилось голодать.

Со взятіемъ Орлеана продовольствіе нѣсколько облегчилось: хотя средства для устройства магазиновъ наш-

лись небольшія, но благодаря разрѣшенію перейти отъ реквизиціи къ покупкамъ за наличныя деньги, удалось вызвать довѣріе жителей и устроить рынки въ Орлеанѣ, Этампѣ, Тури и Шартрѣ. Разумѣется, пришлось назначить весьма высокія цѣны.

Во 2-й половинѣ Декабря обстоятельства настолько улучшились, что при наступленіи къ Леману весь обозъ былъ полностью нагруженъ и преимущественно изъ центрального Орлеанскаго магазина. При войскахъ шель обозъ съ 7-ми дневнымъ запасомъ: остальной долженъ былъ выступить изъ Орлеана вслѣдъ. Пополнять запасы обоза опять рассчитывали изъ мѣстныхъ средствъ, но расчетъ оказался ошибочнымъ. Съ 3—6 Января продовольствіе мѣстными средствами было совсѣмъ невозможно и войска расходовали свои подвижные запасы. Если не было чрезвычайныхъ затрудненій, то только благодаря кратковременности этой кампаніи. Тѣмъ не менѣе войска терпѣли въ это суровое время года (6—12 Января) большія лишенія. Обозы не могли поспѣвать за войсками на пересѣченной мѣстности и изъ за гололедицы; войска по той же причинѣ страшно растягивались на походѣ и лишь поздно ночью приходили на ночлеги, измученныя и голодныя. Ночевать приходилось бивакомъ на снѣгу; дровъ было мало и то сырыя. Такъ какъ обозы оставались далеко позади, то приходилось почти исключительно питаться гороховою колбасою и кофе, который люди имѣли при себѣ.

Вообще, во время похода къ Леману, II армія была совсѣмъ безъ сообщеній. Даже боевые запасы присылались ей взаймы отъ III арміи. Обмундированіе и обувь были въ самомъ плачевномъ состояніи. По взятіи Лемана, люди надѣли найденные тамъ французскіе мундиры, шинели, кивера и кепи. Не надѣвали только красныя штаны, изъ опасенія ввести своихъ въ заблужденіе издали и навлечь на себя выстрѣлы. Не было двухъ солдатъ, одинаково одѣтыхъ. Обувь тоже была самая разнокалиберная; отъ высокихъ кавалерій-

скихъ сапоговъ до деревянныхъ сабо включительно. Впрочемъ обувью меньше всего пришлось воспользоваться: большинство французскихъ башмаковъ было не впору. Поэтому масса людей (до 40%) остались босикомъ.

Въ Леманѣ были захвачены и непріятельскіе продовольственные запасы, но пополнить ихъ реквизиціями опять оказалось невозможно и пришлось, какъ и въ Орлеанѣ, обратиться къ покупкѣ.

Положеніе существенно улучшилось лишь съ открытіемъ подвоза изъ Шартра, Орлеана и по желѣзной дорогѣ изъ Германіи; а затѣмъ -- благодаря обстоятельствамъ, дозволившимъ широкое расквартированіе и довольствіе отъ жителей.

Продовольствіе 1-й
(Сѣверной) арміи.

1-я армія, выступивъ въ походъ изъ подъ Меца послѣ его паденія, имѣла только 4-хъ дневный запасъ: ея провіантскій транспортъ (Fuhrpark) все еще не прибылъ изъ Германіи. Но продовольствіе арміи было значительно облегчено совокупностью благопріятныхъ обстоятельствъ. Во 1-хъ были выдвинуты на путь слѣдованія запасы Курсельскаго магазина. Во 2-хъ, въ распоряженіе 1-й арміи были предоставлены французскіе запасы, взятые въ крѣпостяхъ Вердюнѣ и Седанѣ. Въ 3-хъ, интендантство IV арміи выставило въ Клермонъ-Аргонскій (на путь слѣдованія отъ Вердюна къ Реймсу) огромный запасъ овса: до 25 тыс. пудовъ. Въ 4-хъ, интендантскіе чиновники, высланные впередъ, устроили магазины сперва въ Ретейлѣ и Реймсѣ, затѣмъ въ Лаонѣ и Суассонѣ. Сверхъ того, войскамъ было разрѣшено покупать припасы на наличныя деньги. Благодаря всѣмъ этимъ мѣрамъ, походъ въ Сѣверную Францію былъ изобильно обезпеченъ. До 7 Декабря, передовой магазинъ I-й арміи былъ въ Суассонѣ, но кромѣ того, она еще получала продовольствіе изъ магазина, устроеннаго IV-ю арміею въ Бовэ. По возстановленіи желѣзнодорожнаго сообщенія между Амьенемъ и Руаномъ въ нихъ были устроены магазины, наполненные въ самое короткое время реквизиціями, покупкою и даже подвозомъ изъ

Германіи. Въ эти-же магазины были свезены французскіе запасы, захваченные въ Ла-Феръ (близъ Лаона) и Пероннъ (между С. Кентеномъ и Аміенемъ). 26 Декабря былъ взятъ весь французскій продовольственный обозъ и предоставленъ прямо въ распоряженіе самихъ войскъ. Никакихъ продовольственныхъ затрудненій I-я армія до самаго конца не встрѣчала.

Теперь сдѣлаемъ очеркъ продовольствія III и IV армій во время наступленія къ Парижу и въ періодъ осады его.

Осада Парижа.

При наступленіи отъ Седана къ Парижу, III и IV (Маасская) арміи шли широкимъ фронтомъ, прикрываясь высланною далеко впередъ кавалеріею. Войска довольствовались отъ жителей по квартирамъ, а гдѣ по бѣдности или разоренности жителей это было невозможно, — тамъ учреждались центральные рынки, въ которые окрестные жители, по распоряженію меровъ, привозили все запасы, которые желали продать на чистыя деньги. Этотъ способъ, когда жители убѣдились въ честномъ его примѣненіи, былъ самымъ удачнымъ.

Во все время похода, войска имѣли подвижной запасъ нетронутымъ и сверхъ того — запасы на нѣсколько дней впередъ. По пути слѣдованія, въ Реймсѣ и Шалонѣ на Марнѣ, были устроены изъ мѣстныхъ средствъ большіе магазины, а найденныя въ Мурмелонѣ хлѣбопекарни пущены въ ходъ хлѣбопекарными командами V и VI корпусовъ.

Но съ приближеніемъ къ Парижу, начали возникать затрудненія. Изъ окрестностей Парижа, по распоряженію правительства народной обороны, были свезены все запасы и пригнанъ весь скотъ въ Парижъ, гдѣ за это хорошо платили. Чего нельзя было увезти, то сожгли: нѣмцы нашли во многихъ мѣстахъ однѣ дымящіяся развалины.

Съ фуражемъ было совсѣмъ плохо: саксонская кавалерія должна была кормить лошадей вмѣсто овса зерновою пшеницею, не безъ вреда для лошадей.

Единственное желѣзно-дорожное сообщеніе съ Германіей было преграждено кр. Тулемъ, который хотя и

паль уже 23 Сентября, но всетаки движеніе могло быть открыто только до Нантейля на Марнѣ, ибо тамошній туннель былъ разрушенъ такъ основательно, что дальше ходу не было.

При такихъ обстоятельствахъ, продовольствіе громадной массы войскъ, тѣсно скученной подъ Парижемъ, было чрезвычайно-трудною задачею. *Въ первые дни* приходилось довольствоваться исключительно своими *подвижными запасами*: только вино было найдено въ изобиліи и во время всей осады играло столь-же важную роль, какъ и подъ Мецомъ. Каждый солдатъ получалъ ежедневно не менѣе $\frac{1}{2}$ бут. до самаго конца осады.

Для обезпеченія арміи обложенія, тотчасъ же приказано было кавалерійскимъ дивизіямъ предпринять обширныя реквизиціи, съ помощью которыхъ предположено устроить магазины въ Версали и Корбейлѣ для III-й и въ Шантильи для Маасской арміи. Подвозъ по желѣзной дорогѣ, какъ сказано, былъ возможенъ только до Нантейля; поэтому конечными пунктами желѣзной дороги были: для III арміи Ножанъ л'Арто, а для IV—Шато-Тьерри. Отсюда приходилось уже подвозить къ арміи все на подводахъ, для чего требовалось 9—10 дней пути. При такихъ условіяхъ и при недостаткѣ перевозочныхъ средствъ—подвозъ далеко не удовлетворялъ потребности. Такъ напр., въ распоряженіи Версальскаго магазина было 1386 повозокъ, которыя, считая даже только 7 дней пути, могли ежедневно доставлять не болѣе 10,000 пуд., т. е. менѣе суточной потребности арміи обложенія. Между тѣмъ, тѣ-же подводы должны были служить и для другихъ потребностей.

Реквизиціи дали успѣшные результаты только для IV арміи, которой удалось этимъ способомъ устроить богатый запасъ въ Шантильи. Но въ III арміи, напротивъ, реквизиціи настолько были малоуспѣшны, что пришлось даже прибѣгнуть къ уменьшенію суточной дачи. Вслѣдствіе этого, главная квартира сдѣлала общее распоряженіе, чтобы реквизиціи производились на будущее время только при дальнихъ передвиженіяхъ и при-

томъ въ покинутыхъ жителями мѣстностяхъ: во всѣхъ же остальныхъ случаяхъ предписано было покупать все на наличныя деньги. При этомъ, покупки были предоставлены самимъ частямъ войскъ и предписано пользоваться всякимъ случаемъ для пополненія подвижныхъ запасовъ. Это распоряженіе имѣло самыя благодѣтельные результаты. Въ скоромъ времени было приобрѣтено довѣріе жителей, возникла и оживилась торговля, всѣ молотилки, мельницы и пекарни были луцены въ ходъ; картофелемъ и овощами нѣкоторые корпуса запаслись на всю зиму. Съ конца Октября всѣ потребности войскъ были вполнѣ обеспечены, не смотря на затруднительность подвоза. Снабженіе войскъ свѣжимъ мясомъ, не смотря на появившуюся опять чуму рогатаго скота, шло также безпрепятственно посредствомъ покупки: особенно успѣшны были покупки въ окрестностяхъ Мо и Эперне. Въ серединѣ Ноября напр., въ Корбейль было пригнано 100 т. барановъ. Довольствіе консервами также получило обширное примѣненіе. Кромѣ берлинскихъ и майнцскихъ заводовъ, консервы поставлялись еще вновь устроеннымъ заводомъ изъ Франкфурта. Подвозъ консервовъ былъ особенно важенъ: во 1-хъ въ смыслѣ удобства перевозки (укладистый продуктъ, малый объемъ), а во 2-хъ — для довольствія передовыхъ частей, такъ какъ пища изъ консервовъ готовится легко и быстро.

Желѣзнодорожное сообщеніе съ Германіей, первоначально прегражденное кр. Суассономъ (на линіи Реймсъ—Митри) и Тулемъ (на линіи Нанси-Фруаръ-Баръ-ле-Дюкъ Витри-Шалонъ и т. д.), а затѣмъ взорванными туннелями (у Виллерсъ-Котере близъ Суассона и у Нантейль на Марнѣ между Шато-Тьерри и Мо)—доведено было въ концѣ Ноября до станцій Гонессъ, Митри и Ланьи, т. е. до ближайшихъ окрестностей Парижа. Это весьма облегчило подвозъ изъ Германіи и дало возможность передать продовольственный обозъ для перевозки осадной артиллеріи. Но только къ началу 1871 г. желѣзнодорожное движеніе было окончательно упорядочено, а до тѣхъ поръ много мѣшали безпрестанныя загроможденія и остановки. Число поѣздовъ было доведено до 16

въ день; изъ нихъ по 3 было назначено на I-ю и IV арміи, 4 на II-ю и 6 на III-ю арміи.

Въ предвидѣніи неизбежной сдачи Парижа, были заранее приняты мѣры для обезпеченія продовольствія осажденныхъ. Къ 28 Января было приготовлено, въ различныхъ пунктахъ района обложенія, всего свыше 105,000 пуд. муки, 2.050,000 порцій солонины, копченого мяса и сала. Но французы почти не воспользовались этими запасами, предложенными имъ за деньги. Уже 30 Января они отказались отъ нихъ.

Для обезпеченія коммуникаціонной линіи приходилось, не смотря на вялое и трусливое поведеніе массы населенія, отдѣлять въ тылъ весьма значительныя силы. Насколько великъ былъ этотъ расходъ войскъ, можно судить потому, что уже въ концѣ Октября тыловыя войска (находившіяся въ распоряженіи 4-хъ этапныхъ инспекцій и 3-хъ генераль-губернаторовъ) состояли изъ 85 бат., 33-хъ эск. и 9¹/₂ батарей. Впослѣдствіи пришлось усилить ихъ еще болѣе.

Продовольствіе корпуса Вердера.

XIV корпусъ Вердера былъ направленъ изъ подъ Страсбурга въ началѣ Октября противъ иррегулярныхъ и вновь формировавшихся на юго-востокѣ войскъ, состоявшихъ подъ начальствомъ ген. *Камбриельса*. 4-го Октября корпусъ выступилъ съ полнымъ 7 дневнымъ запасомъ, 4-мя колоннами, съ цѣлью захватить возможно-большій районъ и вмѣстѣ съ тѣмъ облегчить продовольствіе. Для обезпеченія дебушированія изъ Вогезовъ въ долину Мѣрты, былъ двинутъ впередъ авангардъ г.-м. *Дегенфельда*: на него-же было возложено приготовить продовольствіе для остальныхъ колоннъ въ намѣченныхъ заранее пунктахъ сосредоточенія, а именно: въ Сенъ-Дьѣ, Этивалѣ и въ Раонъ-л'Этапѣ.

Такъ какъ заранее предвидѣлся недостатокъ продовольствія въ горахъ, то, для обезпеченія войскъ на время перехода черезъ Вогезы, было приказано взять съ собой, кромѣ неприкосновеннаго запаса, еще 2-хъ дневный запасъ. За каждой колонной шелъ 1 провіантскій транспортъ (казенный) и 80 подводъ съ фуражемъ

При авангардѣ находились провіантскіе чиновники, которые на каждомъ ночлежномъ пунктѣ собирали реквизиціей запасы и затѣмъ равномерно распредѣляли ихъ по войскамъ, которыя присылали за полученіемъ своихъ пріемщиковъ ⁶⁾.

Авангарду *Дегенфельда* однако не удалось устроить при выходѣ изъ Вогезовъ магазины, какъ было ему поручено: помѣшала встрѣча съ непріятелемъ близъ Этивалья (одинъ изъ пунктовъ предполагаемаго сосредоточенія), у Ла-Бургонсъ. Расходъ продовольствія во время похода былъ пополненъ подвозомъ изъ Люневилля, по обыкновенной дорогѣ, такъ какъ сообщеніе по желѣзной дорогѣ было прервано. Сверхъ того, въ Эпиналѣ устроены магазины и хлѣбопеченіе.

Распоряженія по продовольственной части исходили отъ самаго корпуснаго командира, приказанія котораго ежедневно передавались интенданту начальникомъ штаба. Интендантъ ежедневно былъ вполне ориентированъ и могъ принимать свои мѣры сообразно съ дѣйствительною обстановкою и съ предположеніями на каждый слѣдующій день.

Способъ продовольствія былъ исключительно реквизиціонный. Сообразно съ населеніемъ каждой деревни дѣлалась раскладка; мѣстныя власти обязывались собрать требуемое и сдать пріемщикамъ отъ войскъ. Какія войска, откуда и въ какомъ количествѣ должны получить запасы—опредѣлялось особыми росписаніями, которыя посылались какъ мѣстнымъ властямъ, такъ и войскамъ. Подобный порядокъ, устраняя войска отъ участія въ производствѣ реквизицій, обезпечивалъ сохраненіе порядка и дисциплины. Вмѣстѣ съ тѣмъ и для жителей онъ былъ самымъ удобнымъ, какъ какъ ограждалъ ихъ отъ насилій и раскладка могла быть сдѣлана уравниательно. Конечно, порядокъ этотъ могъ пріобрѣсти

⁶⁾ *Примѣч.* Этотъ способъ можно-бы отлично примѣнить и у насъ. За недостаткомъ опытныхъ и умѣлыхъ интендантовъ, можно бы возложить эту обязанность на одного изъ завѣдывающихъ хозяйствомъ частей отряда, съ тѣмъ чтобы при нихъ были всѣ офицеры, исполняющіе обязанности полковыхъ квартирмейстровъ. Имъ прямо и можно было-бы сдавать собранные запасы.

значеніе обоюдно-выгоднаго только потому, что въ главной массѣ населенія Франціи гораздо сильнѣе говорилъ страхъ за свое добро, чѣмъ чувство ненависти къ врагу. При активномъ противодѣйствіи населенія—о подобномъ способѣ упорядочить реквизицію не можетъ быть и рѣчи.

Но при данномъ настроеніи мѣстныхъ жителей, способъ этотъ далъ превосходные результаты. Войска снабжались припасами весьма аккуратно и продовольствіе ихъ было еще болѣе обезпечено тѣмъ, что каждой части было приказано заранѣе образовать свои команды хлѣбопеконъ и мясниковъ. Этого обыкновенно нѣтъ у нѣмцевъ: наша хозяйственная самостоятельность имъ неизвѣстна. Хорошее продовольствіе лучше всего измѣряется числомъ больныхъ: ихъ было меньше средняго мирнаго $\frac{0}{100}$, не смотря на зимнее время.

Съ занятіемъ Дижона 31 Октября, Вердеръ заключилъ условіе съ городскимъ управленіемъ, по которому оно взяло на себя всѣ хлопоты по расквартированію и продовольствію всѣхъ его войскъ, въ числѣ 20.000 чел., съ тѣмъ, чтобы всѣ требованія предъявлялись городскому управленію.

Но эта идиллія продолжалась недолго.

Въ началѣ Декабря стали чувствоваться затрудненія. Средства страны истощились, сами жители стали нуждаться. Снѣгъ завалилъ дороги и затруднилъ сообщенія; пошли сильные морозы. Подвозъ продовольствія замедлился, а между тѣмъ пришлось обратиться къ этому способу, такъ какъ правительство народной обороны догадалось пригрозить за поставку припасовъ нѣмцамъ смертною казнью. Эта угроза была республикована, подробно разъяснена населенію префектомъ департамента Котъ-д'Оръ и не замедлила произвести свое дѣйствіе. Трусливые буржуа сообразили, что нѣмцы когда нибудь да уйдутъ, а свое правительство останется и начнетъ разыскивать и казнить нѣмецкихъ поставщиковъ, какъ измѣнниковъ отечеству.

Посему надо было прибѣгнуть къ подвозу. Но провіантскія повозки, увязая въ снѣгу, запаздывали, а

нѣкоторыя и совсѣмъ застрѣвали по дорогѣ. Пришлось уменьшить суточную дачу, въ особенности лошадамъ, продовольствіе которыхъ доставалось всего труднѣе. Сперва уменьшили суточную дачу вдвое, а потомъ даже вчетверо. Для *обозныхъ* лошадей овса совсѣмъ не хватало: онъ замѣнялся разными суррогатами. Но войска, усвоивъ уже навыкъ самоснабженія, счастливо преодолѣли эти затрудненія: хотя и приходилось очень круто, но до настоящаго голода не дошло Главнымъ же образомъ нѣмцевъ выручило возстановленіе желѣзной дороги на Люневиль. 21 Декабря по ней началось движеніе.

Но наступленіе *Бурбаки* (5 Января) на Везуль и Виллерсексель опять прервало это сообщеніе. Подвозъ прекратился, мѣстныя средства истощились и только позаимствованіе у осаднаго бельфорскаго корпуса дало возможность кое-какъ перебиться.

По сформированіи Южной арміи (II и VII корпуса подъ начальствомъ Мантейфеля двинулись на присоединеніе къ XIV корпусу въ половинѣ Января), въ періодъ самыхъ рѣшительныхъ дѣйствій, началось самое тяжелое время въ продовольственномъ отношеніи. На дорогахъ гололедица, въ перевозочныхъ средствахъ большой недостатокъ, сообщеніе неустроено, мѣстныя средства совершенно истощены. XIV корпусъ былъ предоставленъ самому себѣ и крайне нуждался, а для II и VII было приказано устроить магазинъ въ Шатильонѣ—на Сенѣ. Но за невозможностью организациі сообщенія съ Шатильономъ, приказано было подвозить продовольствіе по желѣзной дорогѣ изъ Нанси до Эпиналя и устроить тамъ одинъ общій магазинъ для всей арміи. Оттуда уже припасы надо было доставлять по обыкновеннымъ дорогамъ къ арміи, на что требовалось не менѣе 10 дней въ одинъ конецъ. Вслѣдствіе этого подвозъ совершенно не удовлетворялъ потребностямъ войскъ и приходилось довольствоваться сборомъ скудныхъ запасовъ отъ мѣстныхъ жителей. Къ счастью для нѣмцевъ, въ это необыкновенно - трудное для нихъ время, имъ часто перепадала

Продовольствіе южной арміи Мантейфеля.

военная добыча. Такъ 21-го Января были взяты значительные французскіе запасы въ Долѣ, устроенъ тамъ расходный магазинъ и на другой же день, 22 Января, приступлено къ хлѣбопеченію. Затѣмъ захвачены провіантскіе транспорты у С.-Виттъ (ж. д. станція) и Понтарлье и, по вторичномъ занятіи Дижона, устроенъ тамъ расходный магазинъ. Сдѣланы были распоряженія: 1) о подвозѣ 10-ти дневнаго запаса отъ интендантства II-й арміи по желѣзной дорогѣ, къ Армансонъ-Жуаньи; и 2) перенести главный магазинъ арміи изъ Эпиналя въ Везуль. Но ни то, ни другое не могло быть исполнено по недостатку подвижнаго состава. Подвозъ по обыкновенной дорогѣ отъ Эпиналя, за недостаткомъ повозокъ, могъ устроиться лишь съ огромными затрудненіями въ началѣ Февраля.

Затрудненія южной арміи окончились только съ 11-го Февраля, съ открытіемъ желѣзнодорожнаго сообщенія по линіи Влемъ-Дижонъ.

Продовольствіе во время перемирія и по заключеніи мира.

По заключеніи перемирія, всѣ германскія войска были расположены по квартирамъ: нижніе чины и лошади продовольствовались отъ хозяевъ, а офицеры, врачи и чиновники получали порціонныя деньги по 15 франковъ въ день; деньги собирались контрибуціоннымъ порядкомъ. Этотъ способъ продовольствія оказался столь тяжкимъ для жителей, что по заключеніи предварительнаго мирнаго договора, французское правительство выговорило у нѣмцевъ отказъ отъ квартирнаго продовольствія и взамѣнъ того обязалось выплачивать по $1\frac{3}{4}$ франка въ день за каждого наличнаго человѣка и по $2\frac{1}{2}$ франка за лошадь. На эти деньги само германское интендантство должно было покупать всѣ сѣстные припасы, устраивать магазины и отпускать оттуда войскамъ продовольствіе въ натурѣ. Немедленно были заключены контракты съ нѣсколькими торговыми фирмами и поставщиками, которые взялись поставлять все необходимое по весьма сходнымъ для военнаго времени цѣнамъ, ибо производили закупки въ мѣстностяхъ, незанятыхъ нѣмцами. Вслѣдствіе этого

образовалась даже экономія, которая частью была роздана войскамъ оккупационной арміи, частью обращена въ государственный доходъ. Офицерамъ, врачамъ и чиновникамъ оставлены порціонныя деньги.

Остается сдѣлать еще *общую характеристику продовольствія французскихъ войскъ* въ эту достопамятную кампанію.

Общая характеристика продовольствія французскихъ войскъ.

Устройство этой части у французовъ противорѣчило основнымъ началамъ военнаго искусства и поэтому несостоятельность интендантства обнаружилась уже въ самомъ началѣ кампаніи. Только послѣ разгрома Наполеоновскихъ армій, вновь-импровизованныя войска республики стряхнули съ себя укоренившіеся интендантскіе порядки и благодаря этому продовольствовались нѣсколько лучше. Во 2-й Луарской арміи продовольственный механизмъ дѣйствовалъ даже довольно хорошо.

Въ чемъ же именно французская продовольственная система противорѣчила основнымъ требованіямъ военнаго искусства?

Противорѣчіе это коренилось въ духѣ самой организаціи интендантства.

До 1883 года, оно составляло во Франціи особый корпусъ, подчиненный непосредственно и исключительно военному министру, такъ что войсковые интенданты являлись какъ бы его органами, стоящими *на ряду* съ войсковыми начальниками. Въ этой самостоятельности интендантствъ и даже въ систематически натянутыхъ отношеніяхъ между ними и войсковымъ начальствомъ—многіе видѣли, конечно до погрома 1870 г., организационную премудрость. Думали, что подобная система взаимнаго соперничества сама собою порождаетъ взаимный контроль къ общей пользѣ дѣла, а вышло на самомъ дѣлѣ—взаимное подсиживание ко вреду войскъ и къ стыду для отечества. Войсковые начальники, освобожденные отъ всякой отвѣтственности за продовольствіе войскъ—привыкли считать это совсѣмъ посторон-

нимъ для себя дѣломъ и не только не заботились объ этомъ сами, но не оказывали никакого содѣйствія интендантамъ. Интенданты-же, безъ всякой поддержки, часто не зная даже ни расположенія войскъ, ни предстоящихъ передвиженій, самоувѣренно распоряжались сами по себѣ какъ привыкли и умѣли, не сознавая даже своего безсилія.

При такомъ устройствѣ снабженія арміи, административная машина развинтилась почти сразу. Поучительнымъ примѣромъ, къ чему приводитъ самостоятельность интендантовъ и независимость ихъ отъ военнаго начальства, — можетъ служить слѣдующій случай. Въ день сраженія при Вертѣ, французскій продовольственный транспортъ былъ направленъ такъ, что въѣхалъ въ боевую линію и разумѣется цѣликомъ попалъ въ руки нѣмцевъ. Послѣ этого-же сраженія нѣмцы захватили два поѣзда, биткомъ набитые провіантомъ, который интендантъ тоже распорядился подвезти чуть не къ самой позиціи.

Хотя этотъ вопросъ еще не вполне выясненный, но по нѣкоторымъ признакамъ можно полагать, что медленность движенія французской арміи отъ Шалона на выручку Меца въ значительной степени объясняется продовольственными распоряженіями. Извѣстно, что это промедленіе въ концѣ-концовъ привело — къ Седану.

Нельзя не упомянуть о весьма любопытномъ фактѣ. Послѣ Седана, нѣмцы, должно быть хорошо знавшіе еще до войны, каково французское интендантство, — примѣнили къ взятымъ въ плѣнъ интендантамъ Женевскую конвенцію и уже 17 Сентября отпустили ихъ на всѣ четыре стороны.

Заключеніе.

Какіе-же заключительные выводы можно сдѣлать изъ нашего краткаго очерка?

Было ли продовольствіе *германской арміи* вполне хорошо устроено? Конечно нѣтъ. Не смотря на грандіозность всѣхъ принятыхъ мѣръ и на широкое и настойчивое пользованіе средствами страны — мы видѣли,

что продовольствіе было почти всегда ненадежно обезпечено, а иногда даже недостаточно.

Слѣдуетъ ли отсюда, что продовольственныя распоряженія были нехороши? Въ общемъ ихъ объемъ — нѣтъ. Продовольственныя соображенія принимались въ расчетъ умѣло и приводились въ исполненіе энергически — но только тогда, когда онѣ не препятствовали безостановочному исполненію соображеній стратегическихъ. Если-же шли съ ними въ разрѣзъ — то нѣмцы никогда не колебались передъ возможностью продовольственныхъ затрудненій, если цѣною этихъ затрудненій была даже *вѣроятность* важнаго военнаго успѣха.

Конечно это рискъ: но безъ риску нѣтъ крупнаго выигрыша. Кто не хочетъ рисковать, тотъ въ лучшемъ случаѣ играетъ ни въ чью.

Нѣмцы же въ 1870—71 гг. могли рисковать довольно смѣло. Всѣ условія были на рѣдкость благопріятныя и въ добавокъ къ этому — неизмѣнное счастье, которое безспорно помогало имъ выходить изъ самыхъ затруднительныхъ, порою даже критическихъ положеній. Но во всякомъ случаѣ нельзя не отдать имъ справедливость: они умѣли пользоваться своимъ счастьемъ. Это тоже великое достоинство на войнѣ и далеко не часто встрѣчающееся.

И С Т О Ч Н И К И.

Къ главѣ XIII.

1) Исторія войны 1870—71 гг., составленная германскимъ генеральнымъ штабомъ (2-я половина послѣдняго выпуска: «Служба тыловыхъ учрежденій» въ русскомъ переводѣ).

2) V. D. Goltz. Die Operationen der II armée im 1870—71 гг.

3) Scherff. Geschichte der 25 (hessischen) infanterie—division im 1870—71.

4) «Armée allemande sur le pied de guerre (Revue milit de l'Etranger за 1883 г.).

5) Hoffmann-von-Wellenhof. Die Feld-Verpflegung im deutschen Heere. Nach den Erfahrungen im Feldzüge 1870—71. Wien. 1878.

ОТДѢЛЪ V.

Вещевое довольствіе.

ГЛАВА XIV.

Различныя системы довольствія. Вещевое довольствіе нашей арміи въ мирное время.

Къ вещевому довольствію относятся:

- 1) Бѣлье, одежда, обувь и снаряженіе.
- 2) Предметы общаго снаряженія цѣлыхъ частей войскъ.
- 3) Конское снаряженіе.
- 4) Обозъ, и
- 5) Лагерь.

Размѣры довольствія опредѣляются или по срочной системѣ (Россія и Германія) или по системѣ постоянныхъ окладовъ на цѣлую часть войскъ (Австрія и Франція).

По срочной системѣ, ежегодный отпускъ вещей (или денегъ) рассчитывается сообразно съ указными сроками службы ихъ, опредѣленными путемъ опыта. Эта система наиболѣе экономная. Недостатки ея: 1) невозможность опредѣлить сроки, вполнѣ—соотвѣтствующіе: разнообразію служебной и бытовой обстановки, неизбѣжной разницѣ въ качествѣ вещей одного и того же сорта и наконецъ — столь-же неизбѣжной разницѣ въ продолжительности носки однѣхъ и тѣхъ же вещей разными людьми; 2) сложный порядокъ требованія и отчетности, вытекающей изъ самой сущности системы.

Срочная система.

По системѣ постоянныхъ окладовъ, за единицу снабженія принимается или отдѣльная часть войскъ, или рота, эскадронъ, батарея. При первоначальномъ довольствіи

Система постоянныхъ окладовъ.

отпускается полный комплектъ вещей (или деньги по расчету) на все штатное число людей; ежегодное дальнѣйшее довольствіе ограничено постоянною нормою по расчету стоимости постепеннаго возобновленія вещей и производится или натурою, или деньгами. Сроки службы вещей или вовсе не опредѣлены, или назначены лишь примѣрные, какъ основаніе для денежныхъ расчетовъ; войска же могутъ требовать какія угодно вещи, лишь бы общая стоимость ежегоднаго требованія не выходила изъ предѣльной нормы. Для упрощенія требованій, стоимость вещей выражается иногда не въ деньгахъ, а по относительной стоимости, въ паяхъ. Такъ напр. въ Австріи каждый пай = 5 крейцерамъ и сообразно съ этимъ опредѣлена въ паяхъ стоимость каждой вещи.

Преимущества этой системы: безусловныхъ сроковъ нѣтъ; ежегодный ремонтъ опредѣленъ не по числу людей, а общею суммою на цѣлую часть. Вслѣдствіе этого сглаживается разнообразіе какъ въ качествѣ вещей, такъ и въ продолжительности носки ихъ, а порядокъ требованій и отчетности крайне упрощается.

Общій и неустранимый недостатокъ обѣихъ системъ — непримѣнимость въ военное время.

Предметы, размѣры и порядокъ довольствія.
1) Въ нашей арміи.

1) *Вещевое довольствіе нашей арміи* раздѣляется на срочное и 2) *случайное* (для новобранцевъ и запасныхъ на сборныхъ и призывныхъ пунктахъ; на пополненіе непредвидѣнной и случайной убыли; при перемѣнѣ формы; при увеличеніи штата; при формированіи новыхъ частей), а по отношенію къ срокамъ службы — на 4 категоріи: 1) *годовыя*; 2) *мундирныя*; 3) *аммуничныя* и 4) *безсрочныя* вещи. Кромѣ вещей въ натурѣ (готовыхъ или въ матеріалахъ), полагаются еще деньги: 1) *аммуничныя* — на покупку нитокъ, иглокъ и другихъ мелочныхъ предметовъ; 2) на шитье одежды и обуви; 3) на заготовленіе вещей, не отпускаемыхъ натурою и 4) на ремонтъ безсрочныхъ вещей.

Срочное довольствіе.
1) Годовыя вещи.

1) *Годовыми вещами* называются:
Сукно на 1 галстухъ (въ гвардіи на 2); холстъ на 2 рубахи и на 2 подштанниковъ; обувь въ раскроен-

номъ товарѣ: голенищъ 1 пара; передовъ 2 пары; подошвъ 2 пары (въ гвардіи 3); подметокъ 2 пары (только въ арміи).

Вмѣсто матеріаловъ для годовыхъ вещей, войска могутъ получать деньги (если на это согласится главное интендантское управленіе) по средней заготовительной цѣнѣ, общей для всѣхъ мѣстностей.

Въ такомъ случаѣ, вмѣсто холста на бѣлье, раздаются нижнимъ чинамъ деньги на руки, съ тѣмъ, чтобы бѣлье у нихъ было произвольнаго образца, но непременно въ положенномъ количествѣ.

Вмѣстѣ съ годовыми вещами отпускаются слѣд. деньги:

	Въ пѣх. пѣш. артил. и инж. войскахъ:	Въ кавал. и кон.-артил.
Аммуничныя и на черненіе сапоговъ	45 к.	30 к.
На третью рубаху	25 к.	25 к.
— шитье галстуховъ ¹⁾	1/2 к.	1/2 к.
— — двухъ паръ сапогъ	55 к.	—

Итого 1 р. 25¹/₂ к. 55¹/₂ к.

Новобранцамъ ²⁾, сверхъ того: 1 пара голенищъ въ натурѣ деньгами:

На шитье сапоговъ	35 к.	—
— портянки и смазку сапоговъ	15 к.	—
— вознагражденіе казеннымъ мастеровымъ за работу	25 к.	—

Итого 75 к. —

Какъ годовыя вещи, такъ и отпускаемыя вмѣстѣ съ ними деньги раздѣляются на полугодичныя дачи.

Для кавалеріи и конной артиллеріи, вмѣсто отпуска обуви въ матеріалахъ съ прибавкою денегъ на шитье и черненіе, устанавливается ежегодно Военнымъ Совѣтомъ денежный окладъ, который также дѣлится на полугодичныя дачи.

¹⁾ Въ гвардіи на два галстуха 1 коп.

²⁾ Кромѣ всей кавалеріи и конной артиллеріи, такъ какъ въ этихъ родахъ оружія ежегодно отпускается денежный окладъ на обувь (см. ниже).

Годовыя вещи и деньги отпускаются *по списочному числу* ³⁾ нижних чиновъ, состоявшему на лицо *къ 1-му февраля* (въ Кавказскомъ округѣ къ 1-му марта); требованія на это число представляются къ 20-му іюля (см. ниже); отпускъ вещей начинается съ 1-го октября и оканчивается къ 1-му января срочнаго года. Если предвидится, что отпуска по списочному состоянію къ 1-му февраля недостаточно, то разрѣшается дополнительное примѣрное требованіе, однако не свыше 6% отпуска, причитающагося по списочному состоянію къ 1-му февраля.

Довольствіе производится съ учетомъ ⁴⁾ по дѣйстви- тельному расходу, для чего съ окончаніемъ каждаго года представляется въ окружное интендантское управ- леніе отчетъ, къ 1-му марта. Остатокъ вещей и денегъ на шитье обуви показывается къ зачету по требова- тельной вѣдомости, а остатокъ отъ прочихъ денегъ (аммуничныхъ на третью рубаху, добавочныхъ для но- вобранцевъ; на сапоги въ кавалеріи и конной артилле- ріи) сдается въ казначейство.

Годовыя вещи и деньги выдаются нижнимъ чинамъ на руки, не ранѣе 1-го января срочнаго года. Уволь- няемымъ (кромѣ кратковременныхъ отпусковъ) *до* 1-го марта и всѣмъ прибывающимъ послѣ 1-го іюля выдается только первая половина дачи: послѣднимъ — съ добав- леніемъ одной пары голенищъ. Прибывающимъ послѣ 1-го декабря — годовыя вещи и деньги за текущій годъ вовсе не выдаются, а переводимымъ *до* 1-го марта — вы- даются въ новомъ мѣстѣ служенія. Разъ выданныя, годо- выя вещи и деньги составляютъ собственность нижнихъ чиновъ.

³⁾ *Примѣчаніе.* Въ командахъ, управленіяхъ и заведеніяхъ, въ коихъ не до- пускается сверхкомплекта — по штатному числу людей и безъ всякаго затѣмъ учета. Отпускъ по списочному числу къ 1-му февраля назначенъ потому, что къ этому вре- мени (а въ Кавказскомъ округѣ къ 1-му марта) въ частяхъ войскъ по спискамъ со- стоитъ наибольшее число людей. Списочное число въ это время даже превышаетъ штат- ное, ибо въ нѣкоторыхъ частяхъ есть дополнительный контингентъ новобранцевъ, при- званныхъ на одинъ годъ.

⁴⁾ *Примѣчаніе.* Никакого учета не полагается въ командахъ, управленіяхъ и заведеніяхъ, упомянутыхъ въ примѣчаніи ³⁾ и во всѣхъ войскахъ Туркестанскаго и Приамурскаго округовъ, въ нѣкоторыхъ мѣстностяхъ Иркутскаго и Омскаго округовъ, гдѣ отпускъ производится не на списочное, а на штатное число.

2) *Къ мундирнымъ вещамъ* относится вся одежда; 2) Мундирныя вещи. каждой вещи назначенъ указныи срокъ, а именно:

Мундиръ	на 2 года.
Шаровары	„ 1 г.
Шинель	„ 2 г.
Шапка барашковая	„ 4 г. (въ гвардіи на 3 г.).
Фуражка	„ 2 г. (новобранцамъ на 1 г.).
Вашлыкъ	„ 6 л.

Въ добавокъ къ мундирнымъ вещамъ отпускаются деньги на шитье; тѣ и другія—на штатный составъ (со включеніемъ постояннаго сверхкомплекта, гдѣ онъ полагается), безъ всякаго учета, но соразмѣрно срокамъ службы. Т. е., ежегодно отпускается; $\frac{1}{2}$ штатнаго числа мундировъ (ибо срокъ 2-хъ лѣтній), $\frac{1}{4}$ часть барашковыхъ шапокъ, полное число шароваръ и т. д. На однолѣтнихъ новобранцевъ отпускается въ добавокъ и безъ зачета: шаровары—на каждаго, мундиръ и шинель—на каждаго двухъ чел.

Всѣ мундирныя вещи отпускаются въ матеріалахъ, съ прибавкою денегъ на шитье. Требовать вмѣсто суконъ деньги—нельзя; сукна отпускаются всегда натурою и съ кромками, которыя поступаютъ въ пользу войскъ, но за вычетомъ (изъ денегъ на шитье) по $\frac{1}{7}$ коп. за каждый аршинъ сукна. Остатки сукна запрещено продавать, но войска могутъ требовать за нихъ деньги отъ интендантства по средней заготовительной цѣнѣ, одинаковой для всѣхъ мѣстностей.

Мундирныя вещи составляютъ собственность всей отдѣльной части войскъ. До выслуги табельныхъ сроковъ, вещи считаются *срочными*; послѣ этого — называются *выслужившими табельный срокъ*. Послѣднюю одежду войска обязаны доводить, постепеннымъ накопленіемъ, до 2-хъ комплектовъ мундировъ и шароваръ и до 1 комплекта шинелей на каждаго нижняго чина; а на каждаго новобранца въ первый годъ службы — до 1 комплекта вещей всякаго званія. Такимъ образомъ на каждаго нижняго чина должно быть 3 комплекта мун-

дировъ и шароваръ и 2 комплекта шинелей: 1 комплектъ новый и два (одинъ) выслужившихъ срокъ.

Постройка одежды производится самими частями войскъ. Имъ предоставляется, съ разрѣшенія начальниковъ дивизій, строить не всѣ вещи, или вмѣсто однихъ другія, съ тѣмъ однако, чтобы въ мирное время каждый нижній чинъ имѣлъ полный комплектъ *срочной* одежды и вышеуказанное число комплектовъ одежды, *выслужившей срокъ*. Кромѣ того, одежда, построенная изъ отпущенныхъ на срочное довольствіе матеріаловъ, должна прежде всего служить для освѣженія неприкосновеннаго запаса, а въ срочную носку обращаются вещи уже лежащія: постоянное и правильное освѣженіе возлагается на особую заботливость командировъ отдѣльныхъ частей.

Нижнимъ чинамъ переводимымъ и увольняемымъ выдаются выслужившія срокъ: фуражки, шинели и шаровары всегда, а мундиры и башлыки только тѣмъ, которые уходятъ между 1 окт. и 1 апрѣля (въ Сибири— между 1 сент. и 1 мая). Одежда (а равно годовыя вещи), выданная переводимымъ, заносится въ солдатскія записныя книжки ⁵⁾. Всѣ невыслужившіе одного года нижніе чины, а равно однолѣтніе новобранцы, увольняются въ собственной одеждѣ, а при недостаткѣ таковой — имъ выдаются крайне-необходимыя по времени года вещи, изъ числа выслужившихъ срокъ.

Вещи, изъятыя изъ употребленія или замѣненныя другими образцами до выслуги срока, сдаются обратно въ интендантство, которое принимаетъ ихъ безъ брака и продаетъ въ пользу казны въ мѣстахъ сдачи.

Новобранцы и призванные изъ запаса отправляются въ войска въ собственной одеждѣ, а тѣмъ, у кого она вполнѣ или отчасти недостаточна—выдаются необходимыя вещи на мѣстахъ призыва или сбора, по распоряженію уѣзднаго воинскаго начальника, въ вѣдѣніи котораго состоитъ на подобные случаи особый 5% запасъ

⁵⁾ Арматурные списки на переводимыхъ отмѣнены и пересылаются на нихъ лишь тогда, когда они, по особому распоряженію интендантства, должны быть снабжены вещами, не выслужившими срокъ.

(см. ниже) вещей: частию новыхъ, частию ношенныхъ. Новыя вещи ⁶⁾ сдаются войсками обратно *ближайшимъ* воинскимъ начальникамъ, а ношенныя остаются въ войскахъ безъ зачета.

3) *Къ аммуничнымъ вещамъ* принадлежатъ: поясные и ружейные ремни, плечевыя портупей, патронныя сумки, кобуры, штыковыя ножны, вещевыя и сухарныя мѣшки, сапожныя чохлы, водоносныя баклаги и проч. предметы снаряженія, за исключеніемъ металлическихъ. Каждой изъ аммуничныхъ вещей назначенъ срокъ службы: вещевымъ и сухарнымъ мѣшкамъ и кобурамъ 8 л., патроннымъ сумкамъ 14 л., прочимъ вещамъ по 10 л. Всѣ аммуничныя вещи отпускаются *на штатное число* нижнихъ чиновъ, въ количествѣ, приходящемся ежегодно *по расчету сроковъ службы* вещей, т. е. на $\frac{1}{8}$, $\frac{1}{10}$ или $\frac{1}{14}$ штатнаго состава. На сверхкомплектныхъ однолѣт-ковъ отпускается, по тому же расчету сроковъ, — по 2 комплекта вещей на каждыхъ 3-хъ челов. Затѣмъ уже никакого учета при слѣдующемъ довольствіи не производится. При увеличеніи штатнаго состава, вещи отпускаются одновременно на все добавленное число людей, а послѣдующее довольствіе этихъ людей начинается со втораго года службы отпущенныхъ вещей.

Почти всѣ аммуничныя вещи отпускаются натурою и въ готовомъ видѣ, за исключеніемъ полагаемыхъ небольшому числу нижнихъ чиновъ нѣкоторыхъ званій, напр. фельдфебелямъ, музыкантамъ, барабанщикамъ: эти вещи отпускаются деньгами, по заготовительнымъ цѣнамъ. По желанію войскъ и съ согласія на то главнаго интендантскаго управленія, отпускъ аммуничныхъ вещей въ натурѣ можетъ быть замѣненъ денежнымъ, по средней заготовительной цѣнѣ.

Переводимымъ и выбывающимъ людямъ никакихъ аммуничныхъ вещей не выдается.

На совершенно-одинаковыхъ съ аммуничными вещами

⁶⁾ За исключеніемъ шароваръ, шинелей и сапоговъ, выданныхъ новобранцамъ и нижнимъ чинамъ запаса *гвардейской пѣхоты* и гвард. пѣшой артиллеріи, которыя оставляются войскамъ безъ зачета.

основаніяхъ производится довольствіе строевыхъ лошадей ⁷⁾ конскимъ снаряженіемъ. Сроки для предметовъ этого снаряженія весьма различны, а нѣкоторые предметы (напр. сѣдла) отнесены къ безсрочнымъ вещамъ.

Къ аммуничнымъ-же вещамъ можно отнести и *довольствіе* войскъ лагеремъ (см. кварт. довольствіе).

4. Безсрочныя вещи.

4) *Къ безсрочнымъ вещамъ* относятся:

а) изъ предметовъ снаряженія отдѣльныхъ людей и лошадей—всѣ металлическія вещи (въ томъ числѣ котелки и чарки) и сѣдла съ принадлежностями; б) общая принадлежность цѣлыхъ частей войскъ: барабаны, рожки, трубы, музыкальные инструменты, свистки, обозъ съ упряжью и принадлежностью, церковные наметы. Всѣ эти вещи отпускаются одновременно готовыми (или заводятся на одновременно-отпускаемую сумму) при формированіи части или при перемѣнѣ образца; а затѣмъ, на содержаніе ихъ въ постоянной исправности, ежегодно (начиная со *второго* года службы) отпускаются ремонтныя деньги по особому для cadaго сорта вещей расчету.

Церковныя наметы полагаются только первымъ полкамъ пѣхотныхъ и кавалерійскихъ дивизій. На первоначальное обзаведеніе отпускается 600 р.; но если войска не признаютъ возможнымъ взять постройку на себя, то интендантство обязано отпустить готовые наметы.

На содержаніе ихъ въ исправности, ежегодную установку (только въ лагерѣ) и возобновленіе — ежегодно по 60 руб. Иконостасами, богослужебными книгами, ризницами, колоколами и проч. принадлежностями — войска снабжаются по распоряженію главнаго штаба.

Случайное довольствіе.

Случайное довольствіе производится:

1) *При формированіи новыхъ частей войскъ въ мирное время* — всѣ предметы сполна, натурою и деньгами, согласно табелей, съ зачетомъ невыслужившихъ срока вещей, состоящихъ на нижнихъ чинахъ, поступающихъ на сформированіе. Начальный срокъ новымъ вещамъ

⁷⁾ И лошадей обозныхъ унтеръ-офицеровъ, кромѣ артиллерій и инженерныхъ войскъ, гдѣ конское снаряженіе отпускается отъ подлежащихъ вѣдомствъ.

опредѣляется по времени сформированія: если вещи поступятъ въ употребленіе въ первой половинѣ года — то сроки считаются съ 1-го января того-же года; если-же во второй—то съ 1-го января послѣдующаго года.

2) При *перемѣнѣ формы*, условія перехода къ новой и соотвѣтствующій отпускъ вещей опредѣляются каждый разъ особо.

3) При *введеніи новыхъ предметовъ довольствія*, начальный срокъ опредѣляется по времени отпуска: или съ прошедшаго, или съ предстоящаго 1-го января, согласно съ изложеннымъ въ п. 1.

4) На *пополненіе случайной убыли* отпускаются новыя вещи въ слѣдующихъ случаяхъ: а) вмѣсто сгорѣвшихъ отъ пожара—по удостовѣренію протоколомъ: дознанія, или слѣдственнаго, или судебного рѣшенія; б) вмѣсто сожженныхъ послѣ умершихъ отъ заразы или отъ укушенія бѣшеными животными — по актамъ госпитальныхъ хозяйственныхъ комитетовъ; в) вмѣсто прожженныхъ при окуркѣ въ карантинахъ—по актамъ карантиннаго начальства; г) вмѣсто унесенныхъ бѣжавшими; и д) вообще въ тѣхъ случаяхъ, когда въ утратѣ вещей никто не виноватъ—по свидѣтельствамъ начальниковъ дивизій. Но интендантство не пополняетъ утраченныхъ при подобныхъ случаяхъ аммуничныхъ и безсрочныхъ вещей, уже изъятыхъ изъ употребленія, а равно собственныхъ вещей нижнихъ чиновъ: послѣднимъ производится особое вознагражденіе по распоряженію главнаго штаба.

Если надобность въ вещахъ неотложная, то вмѣсто погорѣвшихъ отпускаются интендантствомъ новыя вещи въ долгъ, не ожидая установленныхъ свидѣтельствъ, но не иначе, какъ по требованіямъ начальниковъ дивизій. По представленіи свидѣтельствъ, долгъ списывается и (съ разрѣшенія военно-окружнаго совѣта) принимается на счетъ казны; если-же окажутся виновные — то съ нихъ взыскиваются убытки.

Предметы вещеваго довольствія заготавливаются интендантствомъ. Всѣ окружныя интендантскія управле-

ніа обязаны постоянно имѣть точныя свѣдѣнія о фабрикахъ и заводахъ суконныхъ, кожевенныхъ, полотняныхъ и другихъ, производящихъ нужныя для войскъ вещи. Свѣдѣнія должны быть слѣдующія: размѣры и достоинство производства каждой фабрики; фабричныя цѣны сырыхъ матеріаловъ и предметовъ производства; пункты, въ коихъ сосредоточиваются торговые обороты этими предметами: въ чьихъ рукахъ эти обороты; невыгоднѣйшее время для оптовыхъ покупокъ; цѣны; способы и стоимость доставки отъ мѣстъ приобрѣтенія до интендантскихъ складовъ.

На основаніи всѣхъ этихъ свѣдѣній и свѣдѣній о годовой потребности, составѣ, числительности и размѣщеніи войскъ округа, а равно по соображенію съ количествомъ оборотныхъ и неприкосновенныхъ запасовъ въ складахъ—окружной интендантъ составляетъ заготовительный планъ. Цѣны вещей исчисляются по среднимъ сложнымъ цѣнамъ послѣдняго заподряда. Количество вещей для новобранцевъ показывается отдѣльно.

Планъ заготовленія вещей, по разсмотрѣніи въ военно-окружномъ совѣтѣ, представляется, главнымъ начальникомъ военнаго округа, военному министру. Въ главномъ интендантскомъ управленіи составляется общій планъ, представляемый на утвержденіе военнаго совѣта и рассылаемый затѣмъ окружнымъ интендантамъ для исполненія. Вмѣстѣ съ тѣмъ рассылаются, при СПб. и Московскихъ вѣдомостяхъ, подробныя объявленія о вызовахъ къ торгамъ.

Предметы вещеваго довольствія заготавливаются почти исключительно подряднымъ способомъ и притомъ преимущественно съ ограниченою конкуренціею⁸⁾. Такъ напримѣръ, этимъ способомъ заготавливаются сукна, сапожный товаръ, кожанныя аммуничныя вещи. При этомъ производство торговъ сосредоточено въ центрахъ фабрично-заводской промышленности: сукна — въ Москвѣ;

⁸⁾ Примѣч. Нѣкоторые предметы заготавливаются самими войсками, хозяйственнымъ способомъ. Коммисіонерскій способъ употребляется въ исключительныхъ случаяхъ.

сапожный товаръ и большинство остальныхъ вещей — въ Петербургѣ, Москвѣ и Казани. Такимъ образомъ операція заготовленія вещеваго довольствія производится только въ трехъ военныхъ округахъ.

Поставщики обязываются контрактами доставить за Интендантскіе склады. подряженныя вещи въ интендантскіе склады разныхъ военныхъ округовъ, къ опредѣленнымъ срокамъ.

Складовъ всего 14 ⁹⁾. Каждый состоитъ въ вѣдѣніи главнаго смотрителя и раздѣляется (по сортамъ вещей) на магазины, которыми завѣдуютъ смотрителя.

При каждомъ складѣ—*пріемная коммиссія* изъ пред- Пріемныя коммисіи. сѣдателя, назначаемаго военнымъ министромъ по представленію главнаго интенданта; 3-хъ членовъ (два офицера отъ войскъ округа по назначенію главнаго начальника и одинъ членъ, назначаемый окружнымъ интендантомъ) и 1 члена-дѣлопроизводителя изъ техниковъ, назначаемаго главнымъ интендантомъ по представленію окружнаго. Каждые два года предсѣдатель и всѣ члены мѣняются.

Порядокъ пріема вещей слѣдующій:

Поставщикъ подаетъ главному смотрителю склада письменное объявленіе, какія онъ привезъ вещи. Для нихъ немедленно отводится завозный магазинъ. Предсѣдатель коммиссіи, получивъ объ этомъ увѣдомленіе отъ главнаго смотрителя, безотлагательно собираетъ коммиссію, которая и приступаетъ къ пріему. Пріемъ производится безостановочно день за днемъ, за исключеніемъ воскресеній и праздниковъ и въ продолженіи 7—10 часовъ ежедневно, смотря по продолжительности дневнаго свѣта. Сужденіе о качествѣ вещей произносится, на основаніи образцовъ, описаній и условій, большинствомъ голосовъ; въ случаяхъ разногласія, споръ рѣшаетъ окружной интендантъ. При пріемѣ находятся смотрители магазиновъ и вахтера, которые сортируютъ, мѣряютъ, считаютъ и взвѣшиваютъ вещи.

Пріемъ вещей отъ поставщиковъ.

⁹⁾ *Примч.*: Петербургъ, Динабургъ, Кіевъ, Кременчугъ, Воронежъ, Москва, Тамбовъ, Казань, Симбирскъ, Тифлисъ, Ставрополь, Ташкентъ, Омскъ и Хабаровка. Кромѣ того, особые склады: въ Оренбургѣ—экспедиціонныхъ вещей, а въ Брестъ-Литовскѣ—неприкосновенныхъ госпитальныхъ запасовъ.

На всѣ принятыя вещи тотчасъ же налагаются клейма комиссіи, а на всѣ вещи, принимаемыя мѣрою (сукна, полотна), сверхъ того еще клейма (число аршинъ) смотрителей соответствующихъ магазиновъ. Наложениемъ клеймъ комиссія и смотритель принимаютъ на себя отвѣтственность: первая за качество, второй за мѣру вещей.

Затѣмъ, принятыя вещи въ тотъ же день сдаются въ соответствующіе магазины склада. Забракованныя возвращаются поставщику. Онъ однако можетъ апеллировать, въ 8 дневный срокъ, къ окружному интенданту, который окончательно рѣшаетъ вопросъ о годности или негодности вещей.

По окончаніи приѣма и не позже какъ на другой день, главный смотритель даетъ смотрителямъ магазиновъ предписанія записать вещи на приходъ, а поставщику—квитанцію, по которой онъ получаетъ изъ окружнаго интендантскаго управленія талонъ на уплату денегъ изъ казначейства.

Впредь до отпуска войскамъ, вещи хранятся въ интендантскихъ складахъ на отвѣтственности главнаго и магазинныхъ смотрителей. Главный смотритель обязанъ производить повременные осмотры отдѣльныхъ магазиновъ, а внезапныя свидѣтельствowanія имѣютъ право дѣлать, по своему усмотрѣнію: военный министръ, главный начальникъ военнаго округа, главный и окружной интенданты.

Порядокъ требованія и отпуски вещей изъ складовъ.

Вещи отпускаются войскамъ изъ складовъ по особымъ росписаніямъ окружныхъ интендантскихъ управленій, составляемымъ на основаніи требовательныхъ вѣдомостей.

Каждая часть войскъ составляетъ *два* такихъ *вѣдомости* ¹⁰⁾: *одну*—на годовыя вещи и деньги, съ приложениемъ разчета количества слѣдующихъ по числу вещей матеріаловъ; *другую*—на всѣ остальные вещи и деньги,

¹⁰⁾ *Прмѣч.*: Для обѣихъ вѣдомостей должны быть бланки съ печатными: заголовками и текстомъ размѣровъ довольствія. Дроби, получаемыя при расчетахъ, всегда идутъ въ пользу войскъ: т. е. при зачетѣ отбрасываются, а при отпускѣ замѣняются единицами.

съ приложеніемъ свѣдѣнія о числительности и вѣдомости о штатномъ составѣ. Къ 20 іюля каждаго года обѣ вѣдомости представляются, каждая въ 3-хъ экз., начальникамъ дивизій. По засвидѣтельствованіи ими правильности счисленія людей и лошадей, вѣдомости передаются, къ 1 августа, въ окружное интендантское управленіе. Изъ 3-хъ экз. каждой вѣдомости: одинъ остается при дѣлахъ управленія, другой отсылается въ контрольную палату, а третій передается въ вещевой складъ, для возврата въ часть вмѣстѣ съ вещами подлежащими къ отпуску.

Дополнительныя требованія разрѣшаются только: 1) при оказавшемся недопускѣ; 2) на неотложно-необходимое пополненіе случайной убыли; 3) при введеніи новыхъ предметовъ довольствія; 4) при измѣненіи формы и 5) въ случаѣ увеличенія штатнаго состава.

Недопускъ по ошибкѣ интендантства можетъ быть истребованъ въ теченіи срочнаго года, но по минованіи годичнаго срока—недоотпущенныя вещи уже не выдаются. Если войска пропустятъ какія либо вещи въ вѣдомостяхъ, то отпускъ недотребованнаго можетъ состояться лишь съ разрѣшенія военно-окружнаго совѣта, при условіи уважительности причинъ пропуска.

Вещи, по ошибкѣ излишне отпущенныя, должны быть показаны къ зачету при ближайшемъ требованіи, а излишне выданныя деньги немедленно сдаются въ казначейство.

Окружное интендантское управленіе, повѣривъ требовательныя вѣдомости, ассигнуетъ деньги къ отпуску, а вещамъ (готовымъ и въ матеріалахъ) составляетъ особыя росписанія, которыя препровождаются къ главному смотрителю вещеваго склада, съ предписаніемъ отправить вещи въ войска.

Главный смотритель разсылаетъ вещи по частямъ войскъ транспортами, подъ начальствомъ чиновниковъ или нижнихъ чиновъ, смотря по величинѣ транспорта. Съ однимъ и тѣмъ же транспортнымъ начальникомъ отправляются вещи во всѣ части войскъ, расположенныя по одному и тому же пути. Транспортные начальники принимаютъ вещи отъ смотрителей магазиновъ, получаютъ отъ главнаго смотрителя предписаніе, инструкцію, накладныя и маршрутъ и отправляются по назначенію. Въ то же время главный смотритель посы-

лаетъ частямъ войскъ предупрежденія объ отправкѣ и времени прибытія транспортовъ, а окружному интенданту доносить, что вещи отправлены. Разсылка вещей въ войска должна быть исполнена въ періодъ между 1 сентября и 1 января; крайній же срокъ—1 марта.

Порядокъ приѣма и браковки вещей войсками.

По прибытіи транспортовъ, вещи принимаются: въ частяхъ войскъ—начальниками ихъ, вмѣстѣ съ завѣдующимъ хозяйствомъ и казначеемъ; въ военныхъ госпиталяхъ,—комитетами. Приѣмъ производится по наружному осмотру и повѣркою съ накладными; затѣмъ транспортному начальнику выдается квитанція (званіе и количество принятыхъ вещей).

Послѣ этого командиры полковъ, съ ротными командирами и лицами, завѣдывающими отдѣлами хозяйства, приступаютъ къ разсмотрѣнію качества вещей и къ повѣркѣ мѣры противъ клѣймъ складовъ. Если нѣкоторыя вещи окажутся дурнаго качества, или-же будетъ найденъ недостатокъ въ мѣрѣ—то командиры частей, не позже какъ черезъ 14 дней по выдачѣ квитанціи, доносятъ окружному интенданту, который тотчасъ же предписываетъ главному смотрителю отправить другія вещи изъ складовъ. Вещи, признанныя негодными, хранятся въ цейхаузѣ до ближайшаго инспекторскаго смотра. Если на смотре начальникъ дивизіи найдетъ браковку неправильною, то забракованныя вещи показываются къ зачету при слѣдующемъ требованіи, а съ полковаго командира взыскиваютъ издержки казны по доставкѣ новыхъ вещей, но впрочемъ, въ такомъ лишь случаѣ, если количество неправильно-забракованныхъ вещей превышаетъ $\frac{1}{100}$ часть всего отпущеннаго количества. Если же и начальникъ дивизіи признаетъ вещи негодными, то доносить объ этомъ командующему войсками округа, который назначаетъ для освидѣтельствованія вещей комиссію изъ двухъ депутатовъ: одинъ отъ войскъ, другой отъ интендантства ¹¹⁾. Заключение этой

¹¹⁾ Если стоимость всѣхъ забракованныхъ вещей, считая съ провозомъ ихъ, менше расхода на прогоны и суточные деньги депутатамъ, то освидѣтельствованіе вещей производится въ самомъ военно-окружномъ совѣтѣ, въ который присылается нѣсколько экземпляровъ забракованныхъ вещей на выдержку.

комисіи, вмѣстѣ съ мнѣніемъ окружнаго интенданта, вносится на усмотрѣніе военно-окружнаго совѣта, который и рѣшаетъ окончательно вопросъ о годности вещей. Въ случаѣ признанія ихъ негодными, съ приѣмной комисіи взыскивается какъ заготовительная стоимость вещей, такъ и всѣ издержки по доставкѣ ихъ въ полкъ; негодныя же вещи продаются съ публичнаго торга. Если же вещи будутъ признаны годными, то полкъ обязанъ только показать ихъ къ зачету при слѣдующемъ требованіи.

Всѣ полученныя полкомъ вещи поступаютъ въ цейхаузъ, состоящій въ вѣдѣніи казначея и записываются на приходъ по его матеріальной книгѣ. Готовыя вещи, слѣдующія въ роты (эскадроны), выдаются по расчетамъ, объявляемымъ въ приказѣ по полку; роты вносятъ полученныя вещи въ свои описи ¹²⁾. Вещи, нужныя для постояннаго употребленія, раздаются нижнимъ чинамъ ротными командирами; остальные хранятся въ ротныхъ цейхаузахъ на отвѣтственности ротныхъ командировъ, въ вѣдѣніи каптенармусовъ.

Внутренне хозяйство частей войскъ по вещевому довольствію.

Деньги, отпускаемая вмѣстѣ съ годовыми вещами, раздаются нижнимъ чинамъ на руки ротными командирами. Остальныя деньги поступаютъ въ полковой денежный ящикъ и записываются на приходъ въ денежный журналъ и въ подлежащіе отдѣлы журнала хозяйственныхъ оборотовъ полка.

Вещи отпускаемыя изъ складовъ въ матеріалахъ (всѣ мундирныя и нѣкоторыя аммуничныя вещи), приводятся въ готовый видъ по распоряженію полковаго хозяйственнаго управленія. Матеріалы выдаются изъ цейхауза по мѣрѣ надобности въ полковую швальню (или въ подлежащія мастерскія) и записываются по особой книгѣ швальни (или по шнуровымъ тетрадамъ мастерскихъ) на приходъ. Постройка вещей производится: въ швальнѣ — подъ руководствомъ полковаго казначея или особо-назначеннаго офицера; въ прочихъ мастер-

¹²⁾ *Примѣч.* Въ полковой канцеляріи долженъ быть второй экземпляръ ротныхъ описей: онъ ведется дѣлопроизводителемъ.

скихъ — командира нестроевой роты ¹³⁾). Фактическая повѣрка работъ и постоянное наблюдение — на отвѣтственной обязанности завѣдующаго хозяйствомъ; кромѣ того, командиръ части долженъ возможно-чаще слѣдить за этимъ самъ.

Работы въ мастерскихъ производятся полковыми мастерами, но такъ какъ ихъ очень мало ¹⁴⁾, то приходится наряжать въ помощь значительное число людей изъ строя. Вознаграждение за работу не полагается: только за шитье одежды для новобранцевъ мастера получаютъ по 25 коп. за каждый комплектъ.

Построенныя въ полковыхъ мастерскихъ вещи, по надлежащемъ осмотрѣ ихъ, или поступаютъ въ употребленіе, или сдаются въ цейхаузы на храненіе. При этомъ готовыя вещи выписываются по книгѣ швальни (и по шнуровымъ тетрадамъ другихъ мастерскихъ) въ расходъ, а по журналу хозяйственныхъ оборотовъ и по особой описи казначея — заносятся на приходъ. Вещи, передаваемыя въ роты согласно приказовъ по полку — переносятся въ ротныя описи, а по казначейской описи выводятся въ расходъ. Экономія, полученная отъ прикроя, съ указаніемъ даннаго ей употребленія, видна какъ по книгѣ швальни, такъ и по журналу хозяйственныхъ оборотовъ.

Дубликатъ казначейской описи вещамъ (равно какъ дубликаты всѣхъ вообще описей полковаго имущества, составляемыхъ каждымъ должностнымъ офицеромъ штаба по своей части) ведется дѣлопроизводителемъ и служитъ завѣдующему хозяйствомъ документомъ для еже-третней повѣрки. Ротныя описи вещамъ повѣряются баталіонными командирами.

Такъ какъ все отпускаемое частямъ войскъ (деньгами и натурою) вещевое довольствіе составляетъ ихъ

¹³⁾ Примѣч. Въ частяхъ войскъ гдѣ нѣтъ нестроевой роты, — одинъ изъ офицеровъ штаба, по назначенію командира.

¹⁴⁾ Примѣч. Въ пѣх. полку всего 1 закройщикъ, 1 сноровщикъ и 18 мастеровыхъ, распредѣленіе которыхъ по специальностямъ предоставлено командиру полка. Въ кавалер. полку больше: 1 закройщикъ — сноровщикъ, 6 портныхъ, 1 сѣдельный мастеръ и 6 мастеровыхъ шорнаго и деревяннаго дѣла.

собственность, то никакой контрольной отчетности, кромѣ требовательныхъ вѣдомостей, нѣтъ.

Повѣрка, какъ фактическая, такъ и домашней отчетности, всецѣло предоставлена начальникамъ частей войскъ и (въ высшей инстанціи) начальникамъ дивизій, съ полною отвѣтственностью за исправность обмундированія и снаряженія и за надлежащее состояніе войсковыхъ запасовъ.

Во всѣхъ частяхъ полевыхъ и резервныхъ войскъ содержится, на случай мобилизаціи, *неприкосновенный запасъ готовыхъ вещей* въ размѣрѣ, равномъ разницѣ между мирнымъ и военнымъ штатами. Для запасныхъ частей войскъ, неприкосновенный запасъ хранится въ мѣстахъ формированія. Пункты формированія большинства запасныхъ баталіоновъ (а слѣдовательно и мѣста храненія неприкосновенныхъ запасовъ) совпадаютъ съ мѣстами постоянного квартированія соответствующихъ полковъ: изъ общаго числа 199 гвардейскихъ, гренадерскихъ, стрѣлковыхъ и пѣхотныхъ запасныхъ баталіоновъ, только для 35-ти имѣются отдѣльные склады неприкосновенныхъ запасовъ, такъ какъ соответствующіе полки квартируютъ слишкомъ близко къ западной границѣ. Неприкосновенные запасы для запасныхъ эскадроновъ хранятся при отдѣленіяхъ кадровъ кавалерійскаго запаса, на два эскадрона при каждомъ. Для запасныхъ батарей—въ мѣстахъ расположенія резервныхъ артиллерійскихъ бригадъ.

Вещевые запасы:
1) Неприкосновенный запасъ (въ войскахъ и въ интендантскихъ складахъ).

Для нѣкоторыхъ частей войскъ (въ видѣ исключенія) и для большинства подвижныхъ заведеній и учрежденій военнаго времени, неприкосновенные запасы хранятся въ интендантскихъ вещевыхъ складахъ.

Вообще, всѣ соображенія о составѣ, размѣра и видѣ (готовомъ или полуготовомъ) неприкосновеннаго запаса, а равно о распредѣленіи его на храненіе—составляются главнымъ интендантскимъ управленіемъ и представляются Военнымъ Министромъ на **ВЫСОЧАЙШЕЕ** утвержденіе. Отчетность по приходу-расходу неприкосновеннаго запаса ведется по особымъ шнуровымъ книгамъ,

которыя выдаются войскамъ и интендантскимъ вещевымъ складамъ, ежегодно, окружными интендантскими управленіями. Сверхъ того, войска ежегодно представляютъ въ эти управленія, черезъ начальниковъ дивизій, особыя вѣдомости о состояніи неприкосновенныхъ запасовъ. Окружные интенданты представляютъ главному интенданту и главнымъ начальникамъ военныхъ округовъ общія вѣдомости о состояніи запасовъ. Всѣ свѣдѣнія и распоряженія о неприкосновенныхъ запасахъ сосредоточиваются у главнаго интенданта. Всѣ вещи неприкосновеннаго запаса (кромѣ безсрочныхъ) освѣжаются систематическою ежегодною замѣною изъ числа вещей вновь сшитыхъ (или вновь—полученныхъ). Освѣженіе производится самими частями войскъ, а вещи, хранимыя въ интендантскихъ складахъ, освѣжаются главными смотрителями, постепенною выдачею въ срочную потребность (съ замѣною новыми) войскамъ и военнымъ заведеніямъ.

Неприкосновенные запасы расходуются только по прямому назначенію и не прежде, какъ по воспослѣдованіи ВЫСОЧАЙШАГО повелѣнія о приведеніи войскъ въ военный составъ. Заемъ вещей разрѣшается въ извѣстныхъ случаяхъ (напр. для ускоренія обмундированія новобранцевъ) властью окружнаго или главнаго интенданта, смотря потому, какъ скоро можетъ быть пополненъ. Если же, при неотложной необходимости въ займѣ, возможность пополненія неприкосновеннаго запаса предвидится лишь послѣ 1-го марта, то заемъ можетъ быть разрѣшенъ только военнымъ совѣтомъ.

Неприкосновенные запасы, хранящіеся при войскахъ, свидѣтельствуются начальниками дивизій и мѣстныхъ бригадъ (и другими равными имъ лицами); хранящіеся въ интендантскихъ складахъ—подобно всѣмъ прочимъ хранящимся тамъ вещамъ (см. выше).

Кромѣ неприкосновенныхъ, у насъ содержатся еще два рода вещевыхъ запасовъ: 2) на сборныхъ пунктахъ и 3) чрезвычайные.

2) Запасъ вещей на сборныхъ пунктахъ. *Запасъ вещей на сборныхъ пунктахъ* 1872 года) для снабженія тѣхъ призываемыхъ нижнихъ

чиновъ запаса, у которыхъ своей одежды и обуви или вовсе нѣтъ или она никуда не годится. Для такихъ людей содержится запасъ шинелей (безъ клапановъ и погоновъ), шароваръ и сапоговъ въ количествѣ, опредѣляемомъ особыми распоряженіями. Вещи эти по возможности отпускаются готовыми; если же въ матеріалахъ — то постройка вещей производится мастерами отъ резервныхъ и мѣстныхъ войскъ на самыхъ сборныхъ пунктахъ, распоряженіемъ начальниковъ мѣстныхъ бригадъ.

Нижнимъ чинамъ, поступившимъ вновь на службу изъ запаса, выданныя вещи зачитаются на полный срокъ, считая всегда съ прошедшаго 1-го января (когда бы призывъ не состоялся). Если же нижніе чины были призваны только на время (напр. въ учебный сборъ), то вещи отъ нихъ отбираются и поступаютъ снова на хранение на сборныхъ пунктахъ. Освѣженіе вещей этого запаса возложено на тѣхъ уѣздныхъ воинскихъ начальниковъ, въ вѣдѣніи коихъ онъ хранится.

Чрезвычайныя вещевые запасы содержатся: 1) на случай формировація новыхъ частей войскъ и 2) для сверхсрочнаго снабженія войскъ шинелями и по третьей парѣ сапогъ. Количество, размѣры и составъ этихъ запасовъ опредѣляются по соображеніямъ главнаго интендантскаго управленія, представляемымъ черезъ военный совѣтъ на ВЫСОЧАЙШЕЕ утвержденіе. Запасы заготавливаются общимъ порядкомъ; распределяются по интендантскимъ складамъ особымъ росписаніемъ; хранятся, освѣжаются и свидѣльствуются — какъ неприкосновенныя.

Къ запасамъ этого рода слѣдуетъ причислить и *запасъ для государственнаго ополченія*, съ тою однако разницею, что онъ хранится не въ интендантскихъ складахъ, а при управленіяхъ нѣкоторыхъ уѣздныхъ воинскихъ начальниковъ и заготавливается интендантствомъ не по своей смѣтѣ, а на счетъ земства (кромѣ барабановъ, рожковъ и трубъ). Запасъ этотъ состоитъ только изъ аммуничныхъ вещей, предметовъ снаряженія, бара-

3) Чрезвычайныя запасы.

4) Запасъ для государственнаго ополченія.

бановъ, рожковъ и трубъ и содержится на 145 пѣшихъ дружинъ и 23 конныя сотни. Прочіе предметы вещеваго довольствія заготавливаются при мобилизаціи и не интендантствомъ, а земскими учрежденіями, по распоряженіямъ губернскихъ по воинской повинности присутствій.

Обмундировальныя
мастерскія.

Для шитья вещей въ составъ тѣхъ запасовъ, которые хранятся въ интендантскихъ складахъ (напримѣръ для нѣкоторыхъ частей резервныхъ и запасныхъ войскъ, парковъ и другихъ подвижныхъ учрежденій военного времени), а равно для содѣйствія скорѣйшему обмундированію кавалеріи и ежегоднаго призыва новобранцевъ — у насъ существуютъ двѣ *обмундировальныя мастерскія* (въ Динабургѣ и Кіевѣ). Онѣ находятся въ вѣдѣніи окружныхъ интендантовъ и работаютъ по ежегоднымъ нарядамъ главнаго интендантскаго управленія. Мастеровые отчасти штатные, отчасти-же назначаются отъ войскъ округа, или нанимаются. Матеріалы на шитье вещей требуютъ и получаютъ по правиламъ установленнымъ для войскъ; готовые вещи сдаютъ приѣмнымъ комиссіямъ при интендантскихъ складахъ.

Во время войны 1877—78 гг. обмундировальныхъ мастерскихъ было 6 и всѣ работали усиленно. Въ продолженіе 1878 г. онѣ построили 690 000 комплектовъ мундирной одежды и 705.000 паръ сапоговъ.

Источники:

- 1) Положеніе о вещевоиъ довольствіи (прик. по в. в. 1890 г. № 8).
- 2) Постановленія по довольствію войскъ, изд. 1888 г. С. В. П. Ч. IV, кн. III, раздѣлъ III: ст. 24—44 (довольствіе лагеремъ); 49—61 (довольствіе обозомъ и подъемными лошадьми); 103—110 (образцы и описанія вещей); 118—139 (порядокъ приѣма вещей и интендантскіе вещеые запасы); *приложенія*: I—III, V и VI.
- 3) С. В. П. 1869, XII: 2—127 (по I—III продолженіямъ): вещеые склады и обмундировальныя мастерскія.
- 4) Положеніе объ управленіи хозяйствомъ въ отдѣльныхъ частяхъ войскъ (прик. по в. в. 1887 г. № 17).
- 5) Всеподданнѣйшіе отчеты Военнаго Министерства (по главному интендантскому управленію) за послѣдніе годы.

ГЛАВА XV.

Вещевое довольствіе германской, австро-венгерской и французской армій въ мирное время. Сравненіе съ довольствіемъ нашей арміи.

1) *Въ Германской арміи* вещевое довольствіе дѣлится ¹. Въ Германской арміи. Предметы и система довольствія.
на три категоріи: 1) *одежда, бѣлье и обувь* (обувь и рубашки составляютъ „малое обмундированіе“, *Kleine Montirungsstücke*; вся одежда и остальное бѣлье — „большое обмундированіе“, *Grosse Montirungsstücke*); 2) *снаряженіе* людей и лошадей и 3) *музыкальный* (сигнальный) *инструментъ*.

Число вещей каждаго званія, полагаемыхъ какъ по расчету на каждаго человѣка и на лошадь, такъ и на цѣлую отдѣльную часть, опредѣляется табелью (*Bekleidungsstat*). *Полный комплектъ* вещей *по военному штату* каждой отдѣльной части (вмѣстѣ съ ея запасною частью) составляетъ *неприкосновенный запасъ* (*Kriegsbedarf, Kontobestand*). Изъ этого запаса, какъ изъ основнаго фонда, вещи поступаютъ въ употребленіе, а *на пополненіе расхода ежегодно отпускаются деньги* (*Verbrauchsentschädigung*). Размѣръ денежнаго отпуска опредѣляется *по расчету указныхъ сроковъ службы* ¹⁾ и *штатныхъ цѣнъ вещей*, на мирное штатное число людей и лошадей. Какъ сроки службы, такъ и штатныя цѣны всѣхъ вещей опредѣлены табелью и служатъ лишь данными для опредѣленія суммы ежегоднаго денежнаго отпуска. Для упрощенія требованій и отчетности, колеба-

¹⁾ *Примѣч.* Для унтеръ-офицеровъ сроки вещамъ сокращены: мундирамъ — вдвое (на 1 годъ вмѣсто двухъ лѣтъ), прочимъ вещамъ — на $\frac{1}{3}$. Сверхъ того, унтеръ-офицерамъ полагается добавочный денежный отпускъ на улучшеніе обмундированія: въ пѣхотѣ по 0,75 марки въ мѣсяцъ, въ конницѣ по 1,75 марки въ мѣсяцъ на каждаго.

нія въ мирномъ штатномъ составѣ не принимаются въ соображеніе. Изъ общей суммы денегъ, ежегодно слѣдующихъ къ отпуску, вычитается заготовительная стоимость того количества сукна, которое каждая часть признаетъ нужнымъ потребовать, такъ какъ всѣ сукна (съ цѣлію поддержки и поощренія отечественной фабрикаціи) заготавливаются съ подряда интендантствомъ и отпускаются войскамъ въ натурѣ ²⁾. Прочіе предметы вещеваго довольствія могутъ быть отпускаемы въ натурѣ, съ вычетомъ заготовительной стоимости—только по желанію самихъ частей войскъ.

Такимъ образомъ, всѣ предметы вещеваго довольствія, кромѣ суконъ, пріобрѣтаются самими частями войскъ, т. е. хозяйственнымъ способомъ. Накопленіе и содержаніе въ исправности необходимаго числа комплектовъ одежды, обуви, бѣлья, снаряженія и т. д., сортировки комплектовъ по степени годности, освѣженіе неприкосновеннаго запаса, вообще все внутреннее хозяйство по вещевому довольствію всецѣло лежитъ на обязанности и отвѣтственности отдѣльныхъ частей войскъ. Всѣ вообще вещи составляютъ ихъ собственность; исключеніе—сапоги и рубашки сверхсрочныхъ унтеръ-офицеровъ, обращаемыя въ ихъ личную собственность по выслугѣ указныхъ сроковъ.

Одежда переводимыхъ возвращается въ прежнія части по прибытіи людей къ новымъ мѣстамъ служенія. При увольненіи въ запасъ дается необходимая одежда, обувь и бѣлье ³⁾ старѣйшаго срока (но при непремѣнномъ условіи сохраненія приличнаго воинскаго вида людей): прослужившимъ не менѣе двухъ лѣтъ и уволеннымъ въ неспособные (Invaliden)—безвозвратно (Entlassungsanzug); остальнымъ, если не могутъ обзавестись собственной одеждою—взаимы.

Призываемые въ учебные сборы обмундировываются временно, изъ особаго запаса той части войскъ, при которой обучаются.

²⁾ *Примѣч.* Въ натурѣ же отпускаются еще кирасы.

³⁾ *Примѣч.* А именно: фуражка, мундиръ съ брюками, галстухъ, сапоги, рубашка и подштанники.

Заготовленія производятся корпусными интендантами, Производство интендантскихъ заготовленій Корпусныя обмундировальныя заведенія. подрядомъ съ ограничевою конкуренціею. Заготовляются только сукна, кирасы и нѣкоторыя (очень немногіе) предметы общаго снаряженія цѣлыхъ частей войскъ. Къ подрядамъ на сукна допускаются только лучшіе изъ отечественныхъ фабрикантовъ. Заподряженныя вещи сдаются поставщиками въ *корпусныя обмундировальныя заведенія* ⁴⁾. (Korps-Bekleidungsämter). Заподрядъ, приемъ и храненіе суконъ — на отвѣтственности этихъ заведеній, подъ ближайшимъ наблюденіемъ корпусныхъ интендантовъ. Высшее руководство и наблюденіе за ихъ дѣятельностью принадлежитъ хозяйственному департаменту военнаго министерства.

Ежегодно, каждая отдѣльная часть представляетъ Порядокъ требованія и отпуска суконъ и денегъ. корпусному интенданту вѣдомость о количествѣ слѣдующихъ ей, по мирному штатному составу, денегъ на текущее вещевое довольствіе. Основаніемъ для составленія вѣдомости служатъ штатныя цѣны и сроки службы вещей. Корпусный интендантъ, повѣривъ вѣдомость, вычитаетъ изъ общей ремонтной суммы заготовительную стоимость требуемаго количества суконъ и даетъ корпусному обмундировальному заведенію предписаніе отпустить сукна, а деньги ассигнуетъ къ отпуску изъ подлежащаго казначейства (Korps-zahlungs-stelle). Вмѣстѣ съ этими деньгами отпускается и постоянный денежный ремонтъ на сигнальные и музыкальные инструменты ⁵⁾.

Все хозяйство по вещевому довольствію каждаго полка (и другой отдѣльной части) находится въ вѣдѣніи *особой обмундировальной комиссіи*, но руководство всѣми ея дѣйствіями, съ полною отвѣтственностью за благоустройство этой отрасли хозяйства во всѣхъ отношеніяхъ — лежитъ на полковомъ командирѣ. Комиссія состоитъ изъ предсѣдателя, штабъ-офицера ⁶⁾, 1 капитана

Хозяйство частей войскъ по вещевому довольствію.

⁴⁾ *Примѣч.* Заведенія эти учреждены въ 1888 году вмѣсто бывшихъ вещевыхъ складовъ (Montirungs-Depots), которыхъ теперь осталось только два: саксонскій въ Дрезденѣ и баварскій въ Ингольштадтѣ.

⁵⁾ *Примѣч.* Инструменты эти считаются безсрочными и поэтому денежный отпускъ на ремонтъ, для каждой отдѣльной части, ежегодно одинъ и тотъ же (Pauschquant).

⁶⁾ *Примѣч.* Въ отдѣльномъ баталіонѣ — капитанъ.

(ротмистра), 1—2 поручиковъ и казначея ⁷⁾). При комиссіи, для непосредственнаго завѣдыванія цейхаузомъ—каптенармусъ ⁸⁾).

Ежегодно комиссія представляетъ на утвержденіе полковаго командира смѣту и планъ на предстоящій годъ. Деньги на вещевое довольствіе распредѣляются по пяти отдѣламъ: 1) обмундированіе; 2) снаряженіе; 3) музыка; 4) чрезвычайные расходы и 5) запасный фондъ (Ersparnissfonds). Кредиты разныхъ отдѣловъ нельзя смѣшивать; остающіяся по первымъ четыремъ отдѣламъ ежегодныя сбереженія всѣ перечисляются въ запасный фондъ, который можетъ расходоваться только по личному распоряженію командира полка. Въ отдѣлъ чрезвычайныхъ расходовъ зачисляются деньги на довольствіе сверхкомплектныхъ, призываемыхъ въ учебные сборы и на людей резерва (запаса) и ландвера, если будутъ призваны.

Постройка вещей производится въ полковыхъ мастерскихъ, по распоряженію и подъ ближайшимъ руководствомъ обмундировальной комиссіи. Работаютъ штатные портные и сапожники (въ кавалеріи, артиллеріи и обозныхъ баталіонахъ еще сѣдельники и шорники), а въ помощь имъ привлекаются или люди изъ строя, или вольнонаемные мастеровые (для шитья бѣлья—предпочтительно солдатскія жены). По каждой отрасли мастерства полагается закройщикъ. Всѣ вообще мастеровые получаютъ опредѣленную поштучную плату.

Въ пѣхотѣ и артиллеріи, въ помощь полковымъ обмундировальнымъ комиссіямъ, существуютъ еще баталіонныя (отдѣленные): предсѣдатель—капитанъ; члены—одинъ поручикъ и баталіонный казначей. Комиссіи эти имѣютъ значеніе передаточныхъ инстанцій между полковою комиссіею и ротами (батареями) и сверхъ того въ ихъ вѣдѣніе передается (для разсредоточенія коли-

⁷⁾ Примѣч. Въ пѣхотѣ и артиллерійскихъ полкахъ—казначей того баталіона, при которомъ довольствуется полковой штабъ.

⁸⁾ Примѣч. Въ пѣхотѣ и пѣшей артиллеріи «Kammerunteroffizier», въ кавалеріи и конной артиллеріи «Quartiermeister».

чества вещей и заботъ по храненію) неприкосновенный запасъ баталіоновъ (отдѣлений). Вслѣдствіе этого, въ непосредственномъ вѣдѣніи полковой комиссіи остается только неприкосновенный запасъ запаснаго баталіона (отдѣленія).

Всѣ вещи, предназначенныя для постояннаго употребленія, въ мирное время, передаются въ роты, эскадроны и батареи, въ распоряженіе и на личную отвѣтственность командировъ. Число комплектовъ вещей на человѣка зависитъ (при прочихъ равныхъ условіяхъ) отъ условій стоянки и носки и потому не можетъ быть вездѣ одинаково: но менѣе 3-хъ, даже 4-хъ комплектовъ ни въ одномъ полку нѣтъ. Непосредственное завѣдываніе вещевымъ ротнымъ (эск., батарейн.) цейхаузомъ лежитъ на каптенармусѣ (Kammerunteroffizier, Quartiermeister). Изъ числа наиболѣе ношенныхъ вещей каждая рота (эск., батарея) должна подобрать нѣсколько комплектовъ получше, для выдачи увольняемымъ отъ службы (см. выше) нижнимъ чинамъ. Совершенно негодныя вещи идутъ на починки, которыя производятся людьми роты, знающими мастерство: за это имъ производится небольшое денежное вознагражденіе изъ особой суммы, предоставляемой на этотъ предметъ въ распоряженіе каждаго ротнаго командира.

Отчетность ведется исключительно домашняя.

Отчетность и повѣрка.

Подробная повѣрка всего вещеваго имущества, капиталовъ и запасовъ, а равно и отчетности, производится каждые два года начальникомъ дивизіи вмѣстѣ съ дивизионнымъ интендантомъ ⁹⁾. Вмѣстѣ съ тѣмъ, эти же лица производятъ такую-же ревизію по продовольственной части и по предметамъ и суммамъ артиллерійскаго довольствія. О результатахъ повѣрки представляется подробнѣйшее донесеніе (по командѣ) въ военное министерство.

Вещевые склады и запасы.

Неприкосновенные запасы готовыхъ вещей всѣ хранятся въ войсковыхъ складахъ. При каждой отдѣльной

⁹⁾ Примѣч. Въ войскахъ, не сводимыхъ въ дивизіи — бригаднымъ командиромъ (или инспекторомъ спеціального рода оружія) и особо-назначеннымъ интендантскимъ чиновникомъ.

части полевыхъ войскъ хранится неприкосновенный запасъ: 1) для себя; 2) для своей запасной части; 3) для соотвѣтствующихъ ландверныхъ частей, резервно-полевыхъ и мѣстныхъ (для резервныхъ кавалерійскихъ полковъ и пѣшихъ ландверныхъ эскадроновъ 2-й очереди—при нѣкоторыхъ дѣйствующихъ кавалерійскихъ полкахъ, по особому росписанію); 4) для временнаго обмундирования и снаряженія людей, призываемыхъ въ учебные сборы и 5) только въ пѣхотѣ—добавочный запасъ обуви (по 20 паръ сапоговъ и по 10 паръ башмаковъ на роту).

Освѣженіе запаса — на обязанности самихъ частей войскъ.

Особыхъ интендантскихъ складовъ вовсе нѣтъ: они сохранились еще только для баварскихъ и саксонскихъ войскъ (въ Ингольштадтѣ и Дрезденѣ), но по всей вѣроятности будутъ также преобразованы въ корпусныя обмундировальныя заведенія. Неприкосновенные запасы такихъ частей войскъ и военныхъ учрежденій, которыя не имѣютъ ни кадровъ, ни соотвѣтствующихъ полевыхъ частей и учрежденій въ мирное время—распредѣляются на храненіе въ части постоянныхъ войскъ по особымъ распоряженіямъ корпусныхъ командировъ. Такимъ образомъ всѣ вещевые запасы вполне—разсредоточены.

II). Довольствіе австро-венгерской арміи. Система довольствія.

Вещевое довольствіе *австро-венгерской арміи* дѣлится на 4 категоріи: 1) одежда, бѣлье и обувь (Montur); 2) снаряженіе людей (Rüstung); 3) походное снаряженіе (Feldgeräthe), полагаемое на нѣсколькихъ человѣкъ или на цѣлую часть и 4) конское снаряженіе.

Для каждой вещи опредѣленъ условный срокъ и относительная стоимость въ паяхъ, но собственно лишь для расчета предѣльнаго размѣра ежегоднаго отпуска на каждую отдѣльную часть.

Исключеніе составляетъ только бѣлье: на каждого человѣка полагается ежегодно по 2 рубахи, по 2 пары подштанниковъ и по 2 пары портянокъ (въ инженерныхъ войскахъ по 4 смѣны бѣлья въ годъ).

Въ счетъ предѣльной годовой нормы, каждая часть требуетъ тѣ вещи, которыя ей нужны и получаетъ ихъ *въ готовомъ видѣ*: это отличительная особенность австро-венгерской системы вещеваго довольствія. Впрочемъ, войска могутъ требовать нѣкоторыя вещи въ матеріалахъ или деньгами, по заготовительнымъ цѣнамъ.

Каждой части войскъ вмѣняется въ обязанность содержать, на все штатное число: 1) два полныхъ комплекта всѣхъ вещей: одинъ для постоянного употребленія, другой для смотровъ и парадовъ; 2) 10⁰/о-й запасъ бѣлья и особый запасъ готовой обуви и 3) неприкосновенный запасъ (см. ниже).

Всѣ предметы вещеваго довольствія поставляются въ готовомъ видѣ нѣсколькими товариществами, по долгосрочнымъ контрактамъ ¹⁰⁾.

Порядокъ поставки готовыхъ вещей.

Цѣны назначаются не на весь контрактный срокъ, а устанавливаются по обоюдному соглашенію ежегодно; на случай же мобилизаціи оговаривается, что цѣны не должны быть возвышаемы противъ цѣнъ мирнаго времени болѣе, чѣмъ на 25⁰/о.

Исправность поставокъ обеспечивается залогами, состоящими также изъ готовыхъ вещей по назначенію военнаго министерства, на условленную контрактами сумму; залого хранятся въ вещевыхъ складахъ. Товариществамъ вмѣнено въ непремѣнную обязанность приобрѣтать только австро-венгерскіе матеріалы и издѣлія. Промышленныя заведенія и мастерскія товарищества работаютъ подъ постояннымъ наблюденіемъ интендантскихъ чиновниковъ военнаго министерства.

Готовыя вещи доставляются поставщиками, къ условленнымъ срокамъ, въ вещевые интендантскіе склады (Montur-Depots), гдѣ и принимаются особо назначае-

Вещевые интендантскіе склады.

¹⁰⁾ *Примѣч.* Эта система принята въ Австро-Венгріи съ 1870 г. До 1875 г. всѣ вещи поставлялись однимъ только товариществомъ *Скене*, но такъ какъ подобная монополія угрожала военному министерству полною зависимостью отъ одной фирмы, то съ 1875 г. было принято за правило заключать контракты съ нѣсколькими крупными фирмами. Таковыхъ теперь три, а именно: 1) для поставки суконныхъ и шерстяныхъ вещей; 2) для полотняныхъ и бумажныхъ издѣлій и 3) для кожаныхъ вещей.

мыми комиссіями. Всѣхъ складовъ четыре ¹¹⁾ въ нихъ хранятся вещи какъ для текущаго довольствія, такъ и для образованія полевыхъ вещей складовъ и полевыхъ военно-врачебныхъ заведеній въ случаѣ мобилизаціи. Количество вещей запасовъ для полевыхъ складовъ и заведеній опредѣляется особыми распоряженіями военнаго министерства. При вещевыхъ же складахъ мобилизуются подвижные склады и заведенія военнаго времени.

Порядокъ требованія и отпуска вещей.

Войска требуютъ нужныя имъ готовыя вещи изъ складовъ, разъ въ годъ, въ декабрѣ, на сумму не свыше предѣльной годовой нормы. Потребованныя вещи высылаются по войскамъ распоряженіемъ и на счетъ складовъ. Приемъ полученныхъ вещей производится хозяйственными комиссіями ¹²⁾ (Verwaltungscommissio-nen); затѣмъ вновь принятыя вещи поступаютъ на освѣженіе неприкосновеннаго запаса, а соответствующее число вещей изъ этого запаса передается въ роты (эскадроны и батареи). Всѣ вещи, предназначаемыя для постояннаго употребленія въ мирное время, находятся въ отвѣтственномъ вѣдѣніи ротныхъ (и друг.) командировъ.

Неприкосновенный запасъ полевыхъ войскъ.

Неприкосновенный запасъ полевыхъ войскъ (Augmentations-vorrath) хранится всегда при той части полка, которая расположена въ своемъ округѣ пополненія, т. е. тамъ, гдѣ находится и кадръ соответствующей запасной части ¹³⁾. Такимъ образомъ, хозяйственная комиссія этой части полка имѣетъ въ своемъ вѣдѣніи весь неприкосновенный запасъ всего полка и соответствующей запасной части, а равно особый запасъ ношеныхъ вещей для временнаго обмундированія людей, ежегодно

¹¹⁾ Примѣч. Склады: № 1 Брюннъ, № 2 Вуда-Пештъ, № 3 Граць и № 4 Кейзеръ-Эберсдорфъ (близъ Вѣны). Кромѣ того: отдѣленія складовъ въ Карлсбургѣ и Сераевѣ; отдѣльный магазинъ — въ Мостарѣ.

¹²⁾ Примѣч. Составъ комиссій см. у А. Ф. Редигера «Учебныя записки по Военной Администраціи», 329 и 330.

¹³⁾ Примѣч. Извѣстно, что большинство австро-венгерскихъ полковъ разбито по крайней мѣрѣ на двѣ части: одна часть (обыкновенно одинъ баталіонъ и кадръ запаснаго баталіона) въ своемъ полковомъ округѣ пополненія, а другая часть — внѣ его и даже иногда въ другомъ корпусномъ округѣ.

призываемыхъ въ учебные сборы. При мобилизаціи, всё чины запаса являются въ ту часть полка, которая расположена въ своемъ округѣ пополненія, при ней обмундировываются и снаряжаются и уже затѣмъ высылаются въ остальные части полка.

Неприкосновенный запасъ (Kriegsvorrath) частей ландвера и гонведа хранится особо отъ полевыхъ войскъ, въ мѣстахъ расположенія ландверныхъ (гонведныхъ) кадровъ и въ вѣдѣніи командировъ этихъ кадровъ. Тамъ же содержится и запасъ для временнаго обмундированія людей ландвера (гонведа), призываемыхъ въ учебные сборы (Waffen-übungsvorrath).

Неприкосновенный запасъ ландвера и гонведа.

Кромѣ этихъ запасовъ при частяхъ полевыхъ и ландверныхъ войскъ, содержится еще вышеупомянутый *запасъ военного времени въ вещевыхъ складахъ* — для образованія полевыхъ вещевыхъ складовъ и военно-врачебныхъ заведеній.

Запасъ военного времени въ интендантскихъ складахъ.

Благодаря системѣ поставки готовыхъ вещей, въ австро-венгерскихъ войскахъ вовсе нѣтъ полковыхъ мастерскихъ. При 4-хъ постоянныхъ вещевыхъ складахъ казенныя мастерскія существуютъ (весь личный составъ складовъ комплектуется людьми, знающими мастерства), но работаютъ не для войскъ, а по особымъ нарядамъ военного министерства, для образованія запаса военного времени. Кромѣ того, онѣ служатъ кадрами для формированія мастерскихъ при полевыхъ складахъ въ случаѣ мобилизаціи.

Въ Мастерскія при этихъ складахъ.

Во французской арміи ¹⁴⁾ никакого раздѣленія вещей на категоріи нѣтъ и никакихъ сроковъ не установлено.

III). Довольствіе французской арміи. Система его.

Ежегодное довольствіе слагается изъ денежныхъ окладовъ и изъ натурального отпуска нѣкоторыхъ предметовъ.

¹⁴⁾ *Примѣч.* Эта новая система вещевого довольствія была выработана въ проектѣ въ 1885 г. и съ 1886—88 г.г. испытывалась въ нѣсколькихъ частяхъ войскъ всѣхъ родовъ оружія, въ округахъ 6-го и 16-го корпусовъ. Въ концѣ 1887 г. проектъ утвержденъ и съ 1 Января 1888 г. новая система введена во всѣхъ войскахъ и военныхъ заведеніяхъ, за исключеніемъ полковъ: спаговъ, жандармскихъ частей и заведеній: военно-учебныхъ и военно-тюремныхъ.

Денежные оклады.

Денежные оклады различаются трехъ родовъ:

1) *Суточные* (primes journalières) оклады на каждого человека, по расчету числа дней наличнаго состоянія. Каждый окладъ состоитъ изъ 2-хъ частей: а) для общихъ потребностей всего полка — по 2 сантима въ день на каждого наличнаго человека, во всѣхъ родахъ оружія одинаково; б) для текущаго довольствія людей каждой роты (эскадрона, батареи): по 24 сант. въ день на пѣшаго и по 31 сант. на коннаго человека. Такимъ образомъ, суточные оклады на человека — постоянные, но общая сумма ежемѣсячно измѣняется по наличному числу людей.

2) *Ежемѣсячные постоянные оклады* (primes mensuelles) на каждую отдѣльную часть, для общихъ ея потребностей ¹⁵⁾.

3) *Годовые постоянные оклады* (primes fixes) ¹⁶⁾, для находящихся въ особыхъ положеніяхъ нижнихъ чиновъ нѣкоторыхъ званій: отпускаются по наличному числу таковыхъ.

Размѣры всѣхъ денежныхъ окладовъ рассчитаны какъ на постоянные, такъ и на чрезвычайные расходы по вещевому довольствію, со включеніемъ мобилизаціонныхъ.

Вещи, отпускаемая
натурою.

Въ добавокъ къ постояннымъ денежнымъ окладамъ отпускаются *натурою*: всѣ постельныя принадлежности; палатки съ приборомъ; инструменты всякаго рода и нѣкоторые предметы снаряженія отдѣльныхъ людей и цѣлыхъ частей войскъ.

Обмундировальная
сумма.

Изъ всѣхъ денежныхъ окладовъ образуется *обмундировальная сумма* (masse d'habillement et d'entretien), подраздѣляемая на *полковую* (fonds commun) и *ротныя, эскадронныя и батарейныя* (fonds particuliers).

¹⁵⁾ *Примѣч.* Такъ напр., ежемѣсячно полагается: пѣхотному полку съ музыкой 727 фр., безъ музыки 312 фр.; кирасирскому полку 450 фр., драгунскому 350, гусарскому 330; артиллерійскому полку 970, понтонному 560, инженерному 1160 фр. Суммы эти рассчитаны на то, что въ вѣдѣніи каждаго полка состоитъ неприкосновенный запасъ соотвѣтствующихъ частей территоріальной арміи.

¹⁶⁾ *Примѣч.* Оклады эти двухъ разрядовъ: 1) 50 фр. въ годъ пѣшему и 100 фр. конному; 2) 30 фр. пѣшему и 25 фр. конному.

При сформированіи каждой отдѣльной части, воен- Первоначальное обжа-
ный министр опредѣляетъ размѣръ денежнаго отпуска веденіе и ежемѣсячное
на первоначальное обзаведеніе (*première mise*) ¹⁷⁾. Затѣмъ обмундировальная сумма ежемѣсячно (по истеченіи пополненіе.
каждаго мѣсяца) пополняется упомянутыми денежными
окладами и служить источникомъ удовлетворенія всѣхъ
потребностей по вещевому довольствію.

Вещевое имущество каждой отдѣльной части разли- Раздѣленіе имущества
чается 3-хъ родовъ: на государственное,
полковое и ротное.

а) *Государственное имущество* (*approvisionnement de l'Etat*) — неприкосновенный запасъ какъ самой части, такъ и соотвѣтствующей территоріальной части войскъ.

б) *Полковое* (и другихъ отдѣльныхъ частей) *имущество* (*approvisionnement du corps*) — запасъ для обезпеченія *текущаго* довольствія мирнаго времени и на случай мобилизаціи. Въ составъ запаса входятъ всѣ матеріалы и готовые вещи, какъ получаемыя въ натурѣ, такъ и заготовляемыя распоряженіемъ полковаго хозяйственнаго управленія — но еще не переданныя въ роты (эскадроны, батареи).

в) *Ротное* (эскадронное, батарейное) *имущество* состоитъ изъ всѣхъ готовыхъ вещей, нужныхъ: 1) для постояннаго довольствія нижнихъ чиновъ мирнаго штата; 2) для временнаго довольствія призываемыхъ въ учебные сборы.

Такимъ образомъ, всѣ вещи, находящіяся въ употребленіи въ мирное время, составляютъ собственность ротъ, эскадроновъ и батарей. Въ каждой изъ этихъ частей должно быть три комплекта (*collection*) вещей: № 1 — для смотровъ, парадовъ и на военное время; № 2 — для увольненія людей со двора и № 3 — для постоянной носки и для временнаго обмундированія призываемыхъ въ учебные сборы. Вещи комплекта № 3 служатъ до совершенной негодности, а затѣмъ — для починокъ.

¹⁷⁾ *Примѣч.* Подобный же отпускъ на первоначальное обзаведеніе былъ назначенъ всѣмъ вообще частямъ войскъ при переходѣ къ настоящей системѣ довольствія.

Полковое и ротное хозяйство по вещевому довольствию.

Приобрѣтеніе вещей и матеріаловъ, приведеніе послѣднихъ въ готовый видъ—на обязанности полковаго хозяйственнаго управленія. Постройка одежды, обуви и прочихъ вещей производится въ полковыхъ мастерскихъ, штатными и вольнонаемными мастерами. Тѣмъ и другимъ полагается поштучная плата: первымъ—по таксѣ, вторымъ—по условію. Командиры ротъ (эскадроновъ, батарей) ежемѣсячно требуютъ отъ завѣдующаго обмундированіемъ полка тѣ готовые вещи, которыя признаютъ нужными,—въ предѣлахъ суммы, приходящейся на роту за истекшій мѣсяцъ, по числу людей ¹⁸⁾).

Стоимость требуемыхъ вещей высчитывается по заготовительнымъ или дѣйствительнымъ покупнымъ цѣнамъ, а для вещей, сдѣланныхъ или сшитыхъ самимъ полкомъ—по тѣмъ цѣнамъ, въ которыя дѣйствительно обошлись. Каждый ротный командиръ долженъ соображать ежемѣсячныя требованія такъ, чтобы на текущемъ счету роты всегда оставался запасъ на покрытіе непредвидѣнныхъ и чрезвычайныхъ нуждъ и расходовъ по вещевому довольствию.

Вновь поступающіе въ роту обмундировываются и снаряжаются изъ ротнаго имущества. Прикомандированные остаются на довольствіи своего полка, который обыкновенно рассчитывается деньгами за тѣ вещи, которыя будутъ выданы въ мѣстахъ прикомандированія. За вещи, принесенныя переводимыми людьми, также уплачиваются деньги по расчету. Увольняемымъ отъ дѣйствительной службы дается изъ комплекта № 3: одна перемѣна бѣлья, мундиръ съ брюками, кепи и сапоги.

Вещи совершенно негодныя сдаются ротами офицеру, завѣдующему обмундированіемъ и продаются два раза въ годъ въ пользу казны (а не полка) или получаютъ иное употребленіе по распоряженію дивизіоннаго интенданта.

¹⁸⁾ *Примѣч.* Т. е., рассчитывая по 24 сант. на пѣшаго и по 31 сант. на коннаго человѣка за каждый день наличнаго состоянія. Если напр. общая сумма числа людей, состоявшихъ на лицо въ продолженіи мѣсяца, будетъ 3,000 чел., то общая предѣльная сумма составитъ: на роту: 3000×24 сант. = 720 фр.; на эскадронъ: 3000×31 сант. = 930 фр. Въ требованія включаются и тѣ люди, которые призваны временно въ учебныя сборы.

Подробный осмотръ и повѣрка всего вещеваго имущества каждой отдѣльной части производится ежегодно (въ теченіи первой трети года) дивизионнымъ интендантомъ, который доноситъ къ 1 апрѣля о результатахъ главному интенданту (*directeur du service de l'intendance*). Послѣдній представляетъ общій докладъ и отчетъ военному министру.

Кромѣ того, дивизионному интенданту предоставлено право производить во всякое время внезапные осмотры полковаго имущества.

Выше объяснено, что каждая часть полевыхъ войскъ должна хранить весь *неприкосновенный запасъ* (*approvisionnement de l'Etat*) не только для себя и для своей запасной части, но и для соотвѣтствующей части территориальной арміи. Если бы это правило было проведено съ тою же послѣдовательностью, какъ въ Германіи, то не требовалось-бы и особыхъ интендантскихъ складовъ. Однако, число этихъ складовъ во Франціи весьма велико. Причины тому, какъ кажется, слѣдующія. Во 1-хъ, многія части войскъ, по условіямъ квартированія и службы, не могутъ хранить неприкосновенные запасы при себѣ. Во 2-хъ, въ мѣстахъ сосредоточеннаго расположенія массы войскъ (напр. въ Парижѣ) само военное министерство признаетъ болѣе удобнымъ централизовать склады. Въ 3-хъ, только въ интендантскихъ складахъ и можно хранить неприкосновенные запасы для такихъ частей войскъ и учрежденій, которыя не имѣютъ совсѣмъ мирныхъ кадровъ и формируются при мобилизаціи вновь. Въ 4-хъ наконецъ—особые интендантскіе склады нужны и для чрезвычайнаго вещеваго запаса военнаго времени, который содержится во Франціи въ весьма крупныхъ размѣрахъ, какъ готовыми вещами, такъ и въ матеріалахъ.

Вещевыхъ складовъ три категоріи: *главные*, числомъ 4 ⁽¹⁹⁾; 8 *центральныхъ* и 8 *окружныхъ* ⁽²⁰⁾. итого 20.

¹⁹⁾ *Примѣчаніе.* Парижъ, Лионъ, Бордо и Марсель.

²⁰⁾ *Примѣчаніе.* Почти всѣ въ мѣстахъ расположенія корпусныхъ штабовъ.

Сверхъ того особые склады въ Алжирѣ: 1 главный, 2 дивизионныхъ и 9 мѣстныхъ, всего 12. Всѣ вообще склады находятся въ ближайшемъ вѣдѣніи интендантства того района, въ которомъ находятся и въ общемъ завѣдываніи главнаго интендантства военного министерства

Для постройки одежды и вообще вещей, которыя должны храниться въ этихъ складахъ готовыми, — заключены долгосрочные контракты съ 12-ю частными мастерскими ⁽²¹⁾. Изъ складовъ имъ отпускаются матеріалы и затѣмъ отъ нихъ принимаются обратно готовые вещи. Мастерскія эти поддерживаются въ мирное время постоянными заказами еще и для того, чтобы можно было воспользоваться ихъ услугами на военное время, съ наступленіемъ усиленной потребности. А для полного обезпеченія этой потребности, съ объявленіемъ мобилизаціи открываются еще казенныя мастерскія при интендантскихъ складахъ.

Сравненіе вещеваго довольствія нашей и иностранныхъ армій.

Сопоставляя положеніе о вещевомъ довольствіи нашей арміи съ иностранными — можно сдѣлать слѣдующія заключенія.

1) Система австрійская и французская совершенно отвергають расчеты по срокамъ службы вещей, а основываются на постоянныхъ денежныхъ отпускахъ. Во Франціи эти отпуска рассчитываются по наличному числу людей, а въ Австріи (что гораздо проще) — ограничиваются предѣльною годовою нормою на штатное число людей. Германская система хотя и основана на указныхъ срокахъ и штатныхъ цѣнахъ вещей, но только для расчета общей суммы годоваго отпуска на штатное число людей. У насъ хотя и отказались отъ отпуска вещей по списочному числу (кромѣ годовыхъ вещей, для коихъ расчетъ на штатное число былъ бы слишкомъ невыгоденъ для войскъ), но исчисленіе размѣровъ отпуска цѣликомъ основано на срокахъ службы разнаго рода вещей. Вслѣдствіе этого, австрійская система проще, а наша — сложнѣе всѣхъ. Сверхъ того: въ иностранныхъ арміяхъ расходъ на вещеое довольствіе,

²¹⁾ *Примѣчаніе.* Ateliers civils de confections militaires: по двѣ въ Парижѣ и Алжирѣ и по одной въ гг. Лиль, Реннъ, Нантъ, Буржъ, Безансонъ, Бордо, Тулуза и Марсель.

изъ году въ годъ, почти одинаковый (въ особенности въ австрійской арміи), а у насъ—подверженный ежегоднымъ колебаніямъ.

2) Порядокъ заготовленія предметовъ вещеваго довольствія весьма различный. У насъ, вслѣдствіе сосредоточенности мануфактурнаго и кожвеннаго производства въ нѣсколькихъ и немногихъ промышленныхъ районахъ—заготовленія для всей арміи по необходимости сосредоточиваются въ этихъ-же районахъ и производятся оптомъ. Во Франціи, гдѣ фабричное производство развито широко и повсемѣстно,—заготавливаются оптомъ лишь весьма немногіе сорта вещей, а большая часть ихъ приобрѣтается въ раздробъ самими войсками. По той-же причинѣ и въ еще болѣе широкихъ размѣрахъ установились дробныя заготовленія самими войсками въ Германіи. Система дробныхъ заготовленій имѣетъ преимуществва удобства и дешевизны, но за то очень хлопотлива для войскъ. Въ этомъ отношеніи она безусловно уступаетъ австрійской системѣ: въ Австріи все передано въ руки частной промышленности и войска безъ всякихъ хлопотъ получаютъ совершенно-готовыя вещи, требуя по своему усмотрѣнію именно тѣ, которыя нужны. Вмѣстѣ съ тѣмъ, австрійская система и самая экономная: нѣтъ надобности ни въ полковыхъ, ни въ центральныхъ мастерскихъ, безъ которыхъ не можетъ обойтись ни одна изъ прочихъ армій.

Такимъ образомъ, теоретическое сравненіе—во всѣхъ отношеніяхъ въ пользу австрійской системы. Но изъ этого еще не слѣдуетъ, чтобы она могла служить безусловнымъ образцомъ для другихъ армій. Мѣстныя бытовыя и экономическія условія каждаго государства до того разнородны и разнохарактерны, сочетаніе ихъ такъ разнообразно, что всякое заимствованіе чужихъ образцовъ можетъ быть сдѣлано лишь съ крайнею осторожностью. Полезное и даже необходимое въ одномъ государствѣ—можетъ легко оказаться ненужнымъ и даже вреднымъ въ другомъ.

ГЛАВА XVI.

Вещевое довольствіе нашей и иностранныхъ армій въ военное время.

Одежда, бѣлье и обувь изнашиваются въ военное время очень скоро (въ 3—4 мѣсяца, а обувь еще того скорѣе) и весьма неравномѣрно, въ зависимости отъ разнообразія обстановки.

Поэтому ни срочная, ни окладная, ни вообще какая-либо выдержанная система не можетъ быть вполне примѣнена къ довольствію военнаго времени. Нужно одно: чтобы люди всегда имѣли прочную и соответствующую времени года одежду и обувь. Къ этому и должны быть направлены общія и дружныя усилія какъ строевыхъ начальниковъ всѣхъ степеней, такъ и довольствующихъ управленій и учрежденій. А для этого нужна обдуманная и примѣненная къ обстоятельствамъ военнаго времени организація снабженія.

Понятіе о таковой организаціи отнюдь не ограничивается тщательною разработкою ея на бумагѣ. Это лишь первый шагъ: если на немъ остановиться, всякая организація сдѣлается мертворожденною. Прочныя задатки ея жизненной силы получаютъ лишь тогда, когда всѣ начальники частей, всѣ подлежащія управленія и учрежденія вполне уясняютъ себѣ, что, кому и когда надо дѣлать для своевременнаго удовлетворенія возникающихъ потребностей.

Всякое новое дѣло уясняется тѣмъ скорѣе и легче, чѣмъ знакомѣе тѣ приемы, съ которыми надо за него

браться. Вотъ почему такъ важно (по всѣмъ отраслямъ военнаго дѣла), чтобы всѣ обряды и формы мирнаго времени возможно менѣе мѣнялись въ военное. Увоенные приемы и привычки могутъ и должны упрощаться и видоизмѣняться сообразно съ боевою обстановкою, но не замѣняться совершенно новыми, которыя некогда не только усвоить, но даже изучить.

Съ этой точки зрѣнія, та система вещеваго довольствія, которая существуетъ въ арміи въ мирное время, должна сохраняться и въ военное. Необходимо только ее приспособить къ чрезвычайной обстановкѣ и по возможности упростить ея формальную сторону: не по существу, а въ подробностяхъ.

Приспособляемость системы къ условіямъ военнаго времени тѣмъ больше, чѣмъ внимательнѣе принимались въ соображеніе эти условія при составленіи нормальнаго мирнаго положенія. Легкость примѣненія привычной системы довольствія къ боевой обстановкѣ—есть лучшее мѣрило для оцѣнки достоинства самой системы.

Повидимому, всѣ эти разсужденія совсѣмъ не относятся къ вещевому довольствію, такъ какъ оно имѣетъ ту характерную особенность, что войска дѣйствующей арміи совершенно не въ состояніи сами вести свое хозяйство по вещевому довольствію. Въ походѣ и во время военныхъ дѣйствій немислимо заниматься шитьемъ одежды, бѣлья и обуви: всѣ вещи должны присылаться готовыми. А такой способъ довольствія существуетъ въ мирное время только въ австро-венгерской арміи: слѣдовательно только для нея одной и не требуется почти никакихъ видоизмѣненій существующаго порядка. Во всѣхъ остальныхъ арміяхъ съ переходомъ на военное положеніе приходится ликвидировать все внутреннее вещевое хозяйство и устраивать снабженіе войскъ готовыми вещами по мѣрѣ надобности, а при демобилизаціи — переходить къ мирнымъ порядкамъ снова.

Слѣдовательно, является мудреная задача: измѣнить въ основаніи порядокъ снабженія, не разрушая уста-

новленной системы довольствія и не прекращая привычнаго, правильнаго хода внутренняго хозяйства по вещевому довольствію.

Эта задача чрезвычайно остроумно разрѣшена въ германской арміи и по примѣру ея, съ нѣкоторыми своеобразными оттѣнками, во французской. Поэтому сперва объяснимъ, какъ организовано довольствіе военнаго времени въ германской и прочихъ иностранныхъ арміяхъ, а уже въ заключеніе посмотримъ, какъ это дѣло устроено у насъ.

1) Въ Германской арміи.

I. *Въ Германской арміи* довольствіе держится систематическою связью между отдѣльными частями полевыхъ и соответствующихъ запасныхъ войскъ. Въ основаніи, система и порядокъ довольствія не измѣняются; привычный ходъ хозяйства не нарушается, оно передается лишь въ запасныя части, но остается даже въ тѣхъ же рукахъ. Шитье одежды, бѣлья и обуви идетъ заведеннымъ порядкомъ, требуя только больше хлопотъ, времени и рукъ. вмѣстѣ съ тѣмъ, войска дѣйствующія совершенно избавлены отъ всякихъ заботъ и не стѣснены сроками службы вещей: ихъ дѣло только заявлять, какія вещи имъ нужны; получаютъ же онѣ ихъ готовыми. Затрудненія могутъ явиться лишь въ случаяхъ несвоевременной доставки потребованнаго. Это уже зависитъ отъ степени общаго совершенства сообщеній арміи съ тыломъ (отъ организаціи подвоза вообще) и не имѣетъ никакого отношенія къ системѣ вещеваго довольствія.

Съ полученіемъ приказа о мобилизаціи, всѣ части войскъ, въ вѣдѣніи коихъ хранятся неприкосновенные запасы другихъ частей¹⁾—немедленно передаютъ или отсылаютъ ихъ по принадлежности. Изъ своего неприкосновеннаго запаса выдается *новая* одежда, обувь, бѣлье и снаряженіе всѣмъ нижнимъ чинамъ дѣйствующей части. Всѣ остальные вещи, находившіяся въ упо-

¹⁾ *Примѣчаніе.* См. выше, главу XV.

требленіи или на храненіи въ ротахъ (эскадронахъ, батареяхъ), передаются въ запасную часть ²⁾. Полковой и баталіонные цѣхгаузы съ матеріалами и готовыми вещами, деньги, шнуровыя книги и вся отчетность сдаются обмундировальной комиссіи запасной части ³⁾, которая немедленно и открываетъ свои дѣйствія. Въ составѣ ея по возможности оставляется тотъ же казначей, который былъ членомъ комиссіи въ мирное время. Изъ всѣхъ вещевыхъ суммъ, выступающія войска могутъ взять съ собой только ремонтныя деньги на музыку.

Сфера хозяйственной дѣятельности запасныхъ частей войскъ распространяется не только на свои дѣйствующія части, но и на соответствующія ландверныя части (резервно-полевые и мѣстныя) и вообще на всѣ тѣ войсковыя части и учрежденія, которыя получили свои неприкосновенные запасы при мобилизаціи отъ соответствующихъ полевыхъ частей войскъ.

Каждая запасная часть имѣетъ слѣдовательно на своемъ попеченіи вещевое довольствіе не одной, а нѣсколькихъ частей войскъ (по крайней мѣрѣ трехъ: полевой, резервно-полевой и мѣстной, не считая собственнаго довольствія). Хотя хозяйство ведется совершенно самостоятельно и съ полною отвѣтственностью, но такъ какъ денежныя и матеріальныя капиталы принимаются при мобилизаціи отъ дѣйствующей части и сдаются ей обратно по возвращеніи съ войны—то еще въ мирное время составляется (командиромъ каждой отдѣльной части) особая инструкция, передаваемая при мобилизаціи командиру запасной части. Этою инструкціею онъ и обязанъ руководствоваться. Сверхъ того, онъ не имѣетъ права распоряжаться остатками суммъ отъ законченнаго ко дню мобилизаціи мирнаго довольствія (за исключеніемъ расходовъ на какіе либо недохваты, если таковыя окажутся), а

²⁾ *Примѣчаніе.* Въ пѣхотѣ, первыя роты всѣхъ баталіоновъ передаютъ вещи въ 1-ю роту запаснаго баталіона; вторыя роты во 2-ю и т. д.

³⁾ *Примѣчаніе.* Комиссія состоитъ: въ запасномъ баталіонѣ и въ запасномъ артиллерійскомъ или обозномъ отдѣленіи изъ капитана-предсѣдателя, одного поручика и казначея; въ запасной ротѣ отдѣльнаго баталіона и запасномъ эскадронѣ обязанности обмундировальной комиссіи возлагаются на комиссію кассовую.

долженъ перечислить ихъ въ запасный фондъ обмундировальной суммы: право расходования этого фонда остается за командиромъ дѣйствующей части и безъ его предписанія или согласія запасный фондъ трогать нельзя.

Основнымъ фондомъ для хозяйственныхъ операцій запасной части долженъ служить отдѣлъ обмундировальной суммы на чрезвычайные расходы и оставшіяся въ цейхгаузѣ сукна. Фондъ этотъ пополняется *ежемесячно* по требованіямъ запасной части, составляемымъ на полное штатное число нижнихъ чиновъ всѣхъ частей, которыя надо снабжать готовыми вещами. Разница между штатнымъ и наличнымъ числомъ учитывается лишь тогда, когда составляетъ 10⁰/₁₀₀ и болѣе и въ этомъ случаѣ за единицу принимается наибольшее наличное число въ теченіи каждаго мѣсяца. Началомъ отпуска по военному положенію считается 1-е число того мѣсяца, въ которомъ началась мобилизація. Размѣръ отпуска денегъ и суконъ опредѣляется по расчету штатныхъ цѣнъ и указныхъ сроковъ службы вещей, какъ и въ мирное время, но съ тою разницею, что сроки вещамъ установлены сокращенные.

Получая ежемѣсячно деньги и сукна, обмундировальная коммиссія каждой запасной части распоряжается ими на тѣхъ же основаніяхъ, какъ и въ мирное время. Прежде всего она должна озаботиться заготовленіемъ 3-хъ мѣсячнаго запаса вещей всякаго званія, для всѣхъ довольствуемыхъ частей войскъ и для маршевыхъ командъ укомплектованія, предполагаемыхъ къ высылкѣ въ армію въ первые три мѣсяца. Размѣръ этой 3-хъ мѣсячной потребности рассчитывается примѣрно (по соображенію съ опытомъ прежнихъ войнъ), въ мобилизаціонномъ планѣ; подробная смета нужнаго для сего количества суконъ и денегъ составляется также еще въ мирное время и сообщается корпуснымъ интендантомъ, которые заранѣе же озабочиваются содержаніемъ потребнаго количества суконъ въ постоянной наличности, въ складахъ корпусныхъ обмундировальныхъ заведеній. Наконецъ, исчисленіе 3-хъ мѣсячной потреб-

ности вмѣстѣ съ смѣтою и заготовительнымъ планомъ включается въ ту инструкцію, которая оставляется каждому командиру запасной части командиромъ соответствующей дѣйствующей части.

Немедленно по объявленіи мобилизаціи, не ожидая даже требовательной вѣдомости за первый мѣсяць— корпусныя обмундировальныя заведенія сами рассылаютъ во всѣ запасныя части то количество суконъ, которое предписано было содержать на потребность первыхъ трехъ мѣсяцевъ войны. Обмундировальныя комиссіи немедленно приступаютъ къ постройкѣ бѣлья, одежды и обуви. Всѣ мастеровые мирнаго штата въ походъ не выступаютъ, а остаются при запасной части; кадры эти усиливаются мастеровыми, призванными изъ запаса, привлеченіемъ строевыхъ рядовыхъ, знающихъ мастерства и если нужно, вольнонаемными людьми. Такимъ образомъ мастерскія запасныхъ частей войскъ въ состояніи развернуть усиленную производительность. Съ окончаніемъ постройки 3-хъ мѣсячнаго запаса вещей, каждая запасная часть немедленно приступаетъ къ изготовленію еще такого же запаса (начиная съ одежды); но болѣе чѣмъ на 6 мѣсяцевъ—запасъ готовыхъ вещей содержать не полагается. Если удалось довести его до этой нормы прежде, чѣмъ потребовалась высылка вещей въ армію, то дальнѣйшая постройка прекращается. Но по мѣрѣ выдачи или высылки вещей на текущее довольствіе, запасъ долженъ быть немедленно пополняемъ вновь сшитыми вещами и размѣръ наличнаго запаса не долженъ быть менѣе 3-хъ мѣсячнаго.

Люди маршевыхъ командъ укомплектованія должны быть всегда отправляемы въ новой одеждѣ, обуви и снаряженіи. Съ этою цѣлію неприкосновенный запасъ для перемѣняющагося состава запасной части долженъ оставаться нетронутымъ впредь до перваго требованія о высылкѣ укомплектованія и затѣмъ немедленно пополняться вновь—построенными вещами.

Командиры отдѣльныхъ частей дѣйствующей арміи (полевыхъ, резервно-полевыхъ и мѣстныхъ) обращаются

съ требованіями о высылкѣ нужныхъ имъ вещей прямо въ соотвѣтствующія запасныя части. Никакихъ сроковъ для предъявленія требованій, никакого ограниченія числа требуемыхъ вещей—не установлено. Оговаривается лишь, сколько въ общемъ числѣ вещей каждаго званія требуется для замѣны изношенныхъ и сколько взамѣнъ утраченныхъ⁴⁾, такъ какъ по числу послѣднихъ должно составляться особое, дополнительное требованіе суконъ и денегъ.

Еслибы дѣйствующія части нашли возможнымъ приобрести какія либо вещи покупкою на мѣстѣ (наприм. бѣлье, обувь), то имъ предоставляется пользоваться подобными благопріятными случаями безъ особаго на то разрѣшенія. Онѣ должны только сообщать корпусному интенданту, что именно купили и сколько издержали, а этотъ послѣдній увѣдомляетъ временнаго интенданта соотвѣтствующаго корпуснаго округа: израсходованная сумма вычитается изъ ближайшаго помѣсячнаго отпуска, слѣдующаго соотвѣтствующей запасной части.

Точно также (по увѣдомленіямъ корпусныхъ интендантовъ) вычитается, изъ того же отпуска, штатная или оцѣночная стоимость такихъ вещей, которыя были отпущены войскамъ на театрѣ войны изъ взятыхъ реквизиціоннымъ способомъ или изъ военной добычи.

Командиры запасныхъ частей, получивъ требованіе на вещи отъ части дѣйствующей, доносятъ временно-командующему корпуснымъ округомъ о томъ, когда вещи будутъ готовы къ отправкѣ.

Командующій округомъ даетъ предписаніе о сдачѣ ихъ управленію начальнаго этапнаго пункта и увѣдомляетъ о томъ военнаго начальника соотвѣтствующей желѣзной дороги. Въ начальномъ этапномъ пунктѣ, изъ всѣхъ вещей, подлежащихъ доставкѣ въ одинъ и тотъ же корпусъ или отрядъ, составляется по возможности одинъ транспортъ, отправляемый подъ конвоемъ на сборную станцію военныхъ грузовъ. Дальнѣйшая отправка ве-

⁴⁾ *Примѣчаніе.* Напр. сколько вещей пропало съ плѣнными и безъ вѣсти пропавшими, сколько погребено съ убитыми и т. п.

щей лежитъ на обязанности военнаго желѣзнодорожнаго управленія. Когда именно войска получаютъ потребованныя вещи—зависитъ уже отъ условій и средствъ перевозки на театрѣ войны.

Доставленные вещи раздаются кому слѣдуетъ казначеемъ: онъ же ведетъ полевую отчетность прихода-расходу и завѣдуетъ подвижнымъ запасомъ вещей въ войсковомъ обозѣ. Запасъ этотъ предназначенъ для немедленнаго удовлетворенія неотложной надобности и имѣется только въ пѣхотѣ. Размѣръ подвижнаго запаса: на каждую роту по 10 комплектовъ одежды (мундиръ, шаровары, шинель, фуражка и галстухъ), по 30 паръ сапоговъ (20 съ длинными, 10 съ короткими голенищами) и подошвы съ подметками по штатному числу людей.

Люди, выписанные изъ внутреннихъ врачебныхъ заведеній, обмундировываются передъ отправленіемъ въ свои части—на начальномъ этапномъ пунктѣ своего корпуса или арміи. Для этого, по распоряженію временно-командующаго корпуснымъ округомъ, на начальномъ этапномъ пунктѣ образуется складъ полныхъ комплектовъ одежды, обуви и снаряженія, доставляемыхъ въ опредѣленномъ числѣ соотвѣтствующими запасными частями войскъ ⁵⁾.

По окончаніи кампаніи, на другой же день по возвращеніи на постоянныя квартиры, каждая часть войскъ приступаетъ къ демобилизації. У людей, подлежащихъ увольненію, отбираютъ всѣ казенныя вещи, ибо они должны уходить въ собственной одеждѣ и сами заранѣе позаботиться, чтобы она была имъ прислана ко времени возвращенія. Въ исключительно-уважительныхъ случаяхъ ихъ увольняютъ въ казенной одеждѣ, но съ обязательствомъ прислать ее обратно немедленно по прибытіи на родину.

Всѣ отобранныя вещи сортируются, поступаютъ въ войсковыя склады и вносятся въ описи. Запасныя части

Переходъ на мирное положеніе.

⁵⁾ *Примѣчаніе.* Такъ напримѣръ каждый запасный баталіонъ долженъ доставить на начальный этапный пунктъ 15 комплектовъ.

заканчиваютъ свою дѣятельность, а отчетность сдаютъ, вмѣстѣ со всѣми денежными и матеріальными капиталами, постоянной обмундировальной комиссіи. Однако, казначей запасной части обязательно остается въ должности впредь до совершеннаго окончанія всѣхъ дѣлъ и счетовъ за время войны. Отпускъ денегъ и суконъ по военному положенію оканчивается послѣднимъ числомъ того мѣсяца, въ которомъ приступлено къ демобилизаціи.

Первѣйшею заботою демобилизованной части должно быть скорѣйшее возстановленіе всего неприкосновеннаго запаса, состоявшаго на ея храненіи до войны. Поэтому немедленно приводится въ совершенную ясность вся вещевая и денежная наличность и затѣмъ составляется перечень всего недостающаго имущества, смѣта расходамъ на его возстановленіе и соображеніе о наивыгоднѣйшихъ къ тому способахъ и средствахъ. Вмѣстѣ съ тѣмъ представляются корпусному интенданту требовательныя вѣдомости на деньги, слѣдующія (по окончательной сводкѣ счетовъ) къ отпуску еще за время войны: отдѣльно на дѣйствующую часть, отдѣльно на бывшую запасную и отдѣльно-же на каждую изъ тѣхъ частей войскъ, которыя довольствовались вещами отъ этой запасной части.

На средства этого дополнительнаго отпуска и на оставшіяся отъ запасной части денежные средства, каждая часть войскъ возстановляетъ неприкосновенные запасы ⁶⁾. Для ускоренія этого дѣла, при ней оставляется команда мастеровыхъ усиленнаго военного состава. Команда эта приводится въ мирный составъ только тогда, когда останутся лишь работы такого рода и въ такомъ количествѣ, что онѣ могутъ быть закончены безъ помѣхи работамъ по текущему довольствію.

При обыкновенныхъ обстоятельствахъ, на возстановленіе неприкосновенныхъ запасовъ нужно 4 мѣсяца времени.

⁶⁾ *Примѣчаніе.* Если этихъ средствъ не хватаетъ, то надо ходатайствовать черезъ ревизіонную комиссію о назначеніи добавочнаго отпуска, который можетъ разрѣшить только военное министерство.

Если окажутся денежные остатки, то они зачисляются въ обмундировальную сумму, въ отдѣлъ чрезвычайныхъ расходовъ.

Хозяйство по текущему мирному довольствію начинается съ 1-го числа слѣдующаго за демобилизаціей мѣсяца и ведется параллельно съ возстановленіемъ неприкосновенныхъ запасовъ, но безъ смѣшенія суммъ.

На слѣдующій (послѣ года окончанія демобилизаціи) годъ начальники дивизій съ дивизионными интендантами производятъ общую подробнѣйшую повѣрку всѣхъ вещевыхъ капиталовъ, имущества и запасовъ, а равно и всѣхъ расходовъ: за время войны и по возстановленію неприкосновенныхъ запасовъ.

II. *Во французской арміи*, довольствіе по системѣ постоянныхъ денежныхъ окладовъ прекращается съ перваго же дня мобилизаціи. Всякаго рода готовые вещи доставляются войскамъ по мѣрѣ надобности, попеченіемъ и на счетъ военнаго министерства. Въ добавокъ къ этому войска получаютъ ежемѣсячные денежные оклады (*masse d'entretien*), по особому тарифу, на содержаніе музыки и на покупку такихъ мелочныхъ предметовъ, которые можно найти на мѣстѣ. На счетъ этихъ же окладовъ имъ предоставляется покупать по мелочамъ бѣлье, обувь и другія вещи, если окажется нужнымъ и возможнымъ.

II. Во французской арміи.

Въ день, назначенный по мобилизаціонному календарю, командиры ротъ (эскадроновъ, батарей) выдаютъ всѣмъ нижнимъ чинамъ новыя вещи (*collection de guerre*), а комплекты №№ 2 и 3 сдаютъ въ склады, въ вѣдѣніе офицера, завѣдывающаго обмундированіемъ. Послѣдній, оставаясь при запасной части, распоряжается выдачею всѣхъ вещей неприкосновеннаго запаса частямъ территоріальной арміи, по мѣрѣ ихъ формированія.

Всѣ вещи, оставляемыя выступившими въ походъ войсками, а равно все вещевое хозяйство переходитъ къ запаснымъ частямъ войскъ. Онѣ работаютъ какъ на себя,

такъ и на соотвѣтствующія полевая и территоріальныя части, на тѣхъ же главныхъ основаніяхъ, какъ и въ Германіи: но дѣятельность ихъ менѣе самостоятельна и стѣснена присущею всѣмъ французскимъ порядкамъ формалистикою. Въ помощь запаснымъ частямъ войскъ, организуются работы въ мастерскихъ при интендантскихъ складахъ и въ тѣхъ частныхъ мастерскихъ, съ которыми заключены контракты на случай войны: всѣ мастерскія работаютъ по нарядамъ военнаго министерства.

Дѣйствующія войска снабжаются готовыми вещами: 1) отъ своихъ запасныхъ частей и 2) изъ вещевыхъ складовъ постоянныхъ или вновь учреждаемыхъ въ тылу. Сверхъ того, довольствуются: 3) покупками на мѣстѣ; 4) реквизиціями и военною добычею, если представятся случаи. При особо-благопріятныхъ обстоятельствахъ (средства, рабочія руки, время) могутъ сами строить нужныя имъ вещи изъ матеріаловъ, добытыхъ или купленныхъ на мѣстѣ.

Ближайшимъ источникомъ пополненія въ неотложныхъ случаяхъ служить войсковою подвижной запасъ. Въ обозѣ каждаго пѣхотнаго полка возится по 150 паръ полусапожковъ, рубашекъ и набрюшниковъ и 50 паръ панталонъ; въ обозѣ кавалерійскаго полка — 80 паръ сапоговъ (по 20 паръ на эскадронъ). Прочія части войскъ вещеваго запаса не имѣютъ. Для каждаго корпуса есть подвижной запасъ бѣлья, одежды и обуви довольно значительныхъ размѣровъ ⁽⁷⁾, которымъ войска пользуются также въ чрезвычайныхъ случаяхъ. Въ ближайшемъ тылу, на сообщеніяхъ арміи, военное министерство учреждаетъ съ самаго начала войны корпусныя *складочныя станціи* (stations-magasins): количество наиболѣе нужныхъ вещей каждаго сорта на

⁷⁾ *Примѣчаніе.* А именно: а) *бѣлья*: 1200 рубашекъ, 1200 фланелевыхъ набрюшниковъ, 500 подштаниковъ; б) *одежды*: 1000 кепи (700 пѣх., 50 стрѣлк., 175 артилл., 40 драгунск. и 35 легкой кавалеріи), 1000 мундировъ (въ той-же пропорціи), 600 панталонъ (425 пѣх., 25 стрѣлк., 50 квал. и 100 артилл.) и 500 паръ штблетъ; в) *обуви*: 300 паръ сапоговъ, 920 паръ полусапожковъ, 400 паръ башмаковъ; всего 1720 паръ.

этихъ станціяхъ опредѣляется также министерствомъ, а съ развитіемъ военныхъ дѣйствій видоизмѣняется по обстоятельствамъ. Кромѣ складочныхъ станцій, могутъ быть учреждаемы, еще ближе къ войскамъ, *временные* вещевые *склады* — если предвидится продолжительная стоянка на мѣстѣ.

Войска предъявляютъ требованія на вещи корпуснымъ интендантамъ, въ сроки, опредѣляемые корпусными командирами, а въ чрезвычайныхъ обстоятельствахъ — во всякое время. Корпусные интенданты или высылаютъ вещи изъ подвижнаго запаса, или (за истощеніемъ или недостаткомъ этого запаса) предписываютъ выслать требуемое съ корпусной складочной станціи, или же пересылаютъ требованія въ соотвѣтствующія запасныя части войскъ. Послѣднія сдаютъ потребованныя вещи на ближайшую желѣзнодорожную станцію, для отправки на корпусную складочную станцію. Отсюда вещи отправляются по назначенію директоромъ этаповъ; если же войска расположены по близости, ихъ увѣдомляютъ о полученіи вещей и онѣ посылаютъ за ними сами. Высылка вещей по желѣзнымъ дорогамъ должна производиться небольшими транспортомъ, во избѣжаніе загроможденія складочныхъ станцій.

Покупки самими частями войскъ производятся не свыше предѣльныхъ цѣнъ; превысить ихъ можно лишь съ разрѣшенія дивизионнаго интенданта.

Вещи, захваченныя у непріятеля или собранныя реквизиціей, или раздаются прямо въ войска, или сдаются на складочныя станціи, по усмотрѣнію корпуснаго командира. Всему личному составу тѣхъ частей войскъ, которыя захватятъ военную добычу, выдается денежное вознагражденіе по оцѣнкѣ и пропорціонально чинамъ, а именно: генераламъ и штабъ-офицерамъ по 5 долей; капитану 4, прочимъ оберъ-офицерамъ по 3, унтеръ-офицеру 2, а всѣмъ остальнымъ нижнимъ чинамъ по 1 долѣ. Начальнику отряда, захватившаго военную добычу, выдается 6 долей сверхъ того числа, которое полагается по чину.

Требованіе вещей обставлено совершенно-неумѣстными для военнаго времени формальностями. Хозяйство каждой отдѣльной части остается въ вѣдѣніи полковаго хозяйственнаго совѣта: порядокъ совершенно несообразный. Признаніе негодности и случаи утраты вещей должны быть засвидѣтельствованы дивизионнымъ интендантомъ: только актъ за его подписью даетъ право на полученіе новыхъ вещей. Предвидится даже возможность разногласія въ оцѣнкѣ годности или негодности вещей, потому что на этотъ случай право разрѣшенія предоставлено бригадному командиру.

Переводимые и отправляемые въ госпитали уносятъ съ собою. Вещи, оставшіяся въ полку безхозяйными, а также подобранныя на полѣ сраженія и оставшіяся въ госпиталяхъ послѣ умершихъ — отсылаются при первой возможности въ подвижной корпусной запасъ или на корпусныя складочныя станціи (смотря по близости и удобству): тамъ сортируются и годныя поступаютъ въ запасъ, а негодныя уничтожаются.

Съ переходомъ на мирное положеніе возстановляется и мирная система довольствія. Военный министръ опредѣляетъ для каждой части войскъ день перехода на мирное положеніе и размѣръ суммы, ассигнуемой на первоначальное обзаведеніе. Для сего приводится въ извѣстность и удостоверяется актами дивизионныхъ интендантовъ весь вещевой капиталъ (денежный и матеріальный) полка ко времени демобилизаціи. Вещамъ дѣлается оцѣнка въ деньгахъ. Размѣры наличнаго вещеваго капитала сличаются съ состояніемъ его до мобилизаціи и такимъ образомъ опредѣляется размѣръ суммы, нужной для полнаго возстановленія первоначальнаго состоянія вещеваго имущества и капитала. Эта сумма и ассигнуется полку. Если-бы (въ совершенно исключительныхъ случаяхъ) оказался излишекъ, то онъ возвращается въ казначейство.

III. Въ Австро-венгерской арміи.

III. Въ австро-венгерской арміи довольствіе по мирной системѣ также прекращается съ перваго дня мобилизаціи. Войска получаютъ готовыя вещи безъ ограниче-

нія предѣльною суммою; требованія предъявляются ежемѣсячно, а при чрезвычайной надобности—во всякое время.

Люди выступаютъ въ военный походъ во всемъ новомъ. Призванные изъ запаса обмундировываются въ округахъ комплектованія или при кадрахъ ландвера (гонведа), по принадлежности. Запасныя части войскъ довольствуются вещами по мирной системѣ и слѣдовательно никакихъ заботъ по вещевому довольствію не имѣютъ. Система заготовленія не мѣняется, т. е. она остается на попеченіи частной промышленности.

Шитье бѣлья, одежды и обуви, а равно постройка прочихъ вещей производится преимущественно въ частныхъ мастерскихъ и лишь отчасти въ интендантскихъ учрежденныхъ при 4 постоянныхъ вещевыхъ складахъ, Поставщики сдаютъ готовыя вещи въ эти склады, откуда онѣ препровождаются въ склады полевые (Feld-Monturdepots), учреждаемые по одному на каждую армию. Количество вещей каждаго сорта въ полевыхъ складахъ опредѣляется военнымъ министромъ, по соображенію съ составомъ и численностью арміи, свойствами театра войны и временемъ года,—примѣрно на 2—3 недѣльную потребность. Полевые вещевые склады располагаются такъ, чтобы безостановочное пополненіе ихъ подвозомъ изъ постоянныхъ складовъ было обезпечено.

По распоряженію командующаго арміей, отъ каждаго полевого склада могутъ быть выдвигаемы подвижныя отдѣленія (Exposituren) въ такомъ числѣ, въ какомъ нужно для безостановочнаго удовлетворенія требованій войскъ. Эти отдѣленія могутъ быть переданы въ вѣдѣніе корпусныхъ командировъ; сами-же полевые вещевые склады—всегда въ непосредственномъ вѣдѣніи полевого управленія арміи.

Слѣдовательно, войска получаютъ вещи или изъ этихъ подвижныхъ отдѣленій, или изъ полевыхъ складовъ, а въ исключительныхъ случаяхъ—прямо изъ складовъ постоянныхъ. Запасныя части войскъ не играютъ никакой роли въ снабженіи полевыхъ войскъ вещами: онѣ сами получаютъ все готовое.

Непосредственно при полевыхъ войскахъ есть небольшой подвижной запасъ только въ обозѣ пѣхоты, а именно: на каждую роту возится по 30 фуфаякъ, брюкъ, галстуховъ и подошвъ и по 20 паръ сапоговъ.

IV. Въ нашей арміи.

IV. *Въ нашей арміи*, по буквѣ закона, вещевое довольствіе производится по срочной системѣ, но по штатамъ военного времени. Сверхъ размѣра довольствія, опредѣленнаго нормальными табелями, войска могутъ получать, въ мѣрѣ надобности, только шинели и сапоги изъ чрезвычайнаго запаса, но не иначе, какъ съ особаго, на каждый разъ, Высочайшаго разрѣшенія. Заготовленіе предметовъ вещеваго довольствія остается на обязанности главнаго и окружныхъ интендантскихъ учрежденій. Самый порядокъ вещеваго довольствія опредѣляется командующимъ арміею; подробности же—по соглашенію интенданта арміи съ главнымъ интендантомъ. Такъ какъ мирный порядокъ требованія вещей, одинъ разъ въ годъ, совершенно не соответствуетъ условіямъ военного времени, то командующій арміей вправѣ установить порядокъ сообразный съ дѣйствительными нуждами войскъ. Онъ можетъ разрѣшить хоть ежемѣсячное требованіе вещей, если признаетъ удобнымъ.

Точно также командующій арміей можетъ обойти неудобство сохраненія указныхъ сроковъ вещамъ, ибо ему предоставлено право разрѣшать всякаго рода сверхштатные и сверхтабельные отпуски, на всякую сумму.

Съ объявленіемъ мобилизаціи, главный интендантъ доставляетъ полевому свѣдѣнія о соображеніяхъ военного министерства по вещевому довольствію и о мѣрахъ уже принятыхъ для его обезпеченія. По этимъ первоначальнымъ даннымъ, полевой интендантъ составляетъ окончательныя соображенія и планы. По утвержденіи ихъ командующимъ арміею, полевой интендантъ возлагаетъ исполнительныя дѣйствія на окружное интендантское управленіе театра войны и сообщаетъ свои соображенія и планы главному интенданту и полевому главному контролеру. Въ предѣлахъ утвержденныхъ командующимъ арміей общихъ соображеній, полевой ин-

интендантъ является высшею распорядительною властью по вещевому довольствію арміи. Онъ выбираетъ способы заготовленія по своему усмотрѣнію, утверждаетъ условія на всѣ подряды и поставки, назначаетъ и отмѣняетъ торги (безъ ограниченія суммою), разрѣшаетъ производство новыхъ и утверждаетъ подряды на всякую сумму, если подрядныя цѣны, въ общей сложности, не превышаютъ предѣльныхъ цѣнъ (хотя-бы, въ частности, цѣны нѣкоторыхъ предметовъ и были выше предѣльныхъ). Имѣетъ право отдавать подряды безъ торговъ особо довѣреннымъ лицамъ, избраннымъ по его усмотрѣнію. Онъ же устанавливаетъ цѣны (не выше предѣльныхъ) на такіе предметы, которые заготавливаются самими войсками.

Будучи главнымъ распорядителемъ, интендантъ арміи беретъ на себя заготовительныя дѣйствія лишь въ исключительныхъ случаяхъ и то не иначе, какъ по особому приказанію или разрѣшенію командующаго арміей и притомъ съ обязательствомъ сообщить о томъ главному интенданту. Такіе случаи могутъ представиться, если средства театра войны даютъ возможность скорѣе и выгоднѣе заготовить вещи на мѣстѣ, чѣмъ ожидать присылки ихъ съ базиса или извнутри Имперіи. Но при обыкновенныхъ обстоятельствахъ, заготовленіе предметовъ вещеваго довольствія лежитъ на обязанности: или главнаго и окружныхъ интендантскихъ управленій, по правиламъ мирнаго времени; или окружнаго интенданта того военнаго округа, который служитъ базисомъ и поэтому подчиненъ командующему арміей. Въ послѣднемъ случаѣ, ближайшее руководство заготовительными дѣйствіями, во исполненіе распоряженій полеваго интенданта, принадлежитъ начальнику военно-окружныхъ управленій театра войны.

Изъ вышеизложеннаго видно, что у насъ не установлено никакого нормальнаго порядка вещеваго довольствія въ военное время. Организациа этого порядка, устройство временныхъ складовъ, однимъ словомъ опредѣленіе всѣхъ подробностей предоставлено усмотрѣнію

командующихъ арміями. Они должны сами заявить въ началѣ компаніи, какъ считаютъ всего удобнѣе устроить снабженіе и могутъ затѣмъ требовать видоизмѣненія первоначальной организаціи, сообразно съ обстоятельствами. Отправною точкою служатъ тѣ подготовительныя мѣры, которыя заранѣе приняты военнымъ министерствомъ по соображенію съ секретнымъ планомъ стратегическаго сосредоточенія арміи.

Войска представляютъ требованія на вещи, по формамъ и правиламъ мирнаго времени, въ тѣ сроки, которые будутъ установлены приказомъ по арміи. Требовательныя вѣдомости идутъ черезъ начальниковъ дивизій къ корпуснымъ интендантамъ. Послѣдніе, провѣривъ вѣдомости, ассигнуютъ къ отпуску деньги изъ корпуснаго казначейства, а объ отпускѣ вещей представляютъ интенданту арміи. По полученіи отъ него увѣдомленія, откуда получить вещи или куда онѣ будутъ доставлены, корпусный интендантъ докладываетъ командиру корпуса и сообщаетъ войскамъ. Если есть временные склады, предоставленные въ собственное распоряженіе корпуса, то корпусный интендантъ самъ распоряжается подвозомъ вещей въ войска, назначая для сего транспорты арміи, если они есть, а если нѣтъ — то требуетъ (съ разрѣшенія корпуснаго командира) повозки войсковаго обоза или устраиваетъ транспорты изъ мѣстныхъ перевозочныхъ средствъ. Корпусный-же интендантъ наблюдаетъ за доброкачествомъ вещей, доставляемыхъ въ войска и за состояніемъ вещевыхъ магазиновъ и запасовъ, предоставленныхъ въ его распоряженіе.

Право разрѣшенія выдачи вещей (не исключая неположенныхъ по закону) изъ военной добычи принадлежитъ корпусному командиру. Ему же дана власть утверждать свидѣтельства объ утратѣ вещей, выдаваемые войскамъ начальниками дивизій и равными имъ лицами. Онъ-же можетъ приказать уничтожить тѣ вещевые запасы, коимъ грозитъ опасность непріятельскаго захвата, но о такой крайней мѣрѣ корпусный интендантъ обязанъ немедленно довести до свѣдѣнія интен-

данта арміи и полевого главнаго контролера. Начальникъ дивизіи можетъ только выдавать войскамъ свидетельства объ утратѣ и порчѣ вещей, представляя однако на утверженіе командира корпуса. Дивизионный же интендантъ никакихъ правъ по вещевому довольствію неимѣетъ.

Итакъ, вся распорядительная власть принадлежитъ интенданту арміи и корпуснымъ командирамъ; всѣ исполнительныя дѣйствія—въ тылу и притомъ преимущественно внѣ театра войны. Но дѣйствія эти—исключительно заготовительныя; а такъ какъ заготавлиются не вещи въ готовомъ видѣ, а только матеріалы для нихъ (сукна, холсты, кожи), то остается открытымъ вопросъ крайне важный и трудноразрѣшимый: о шитьѣ одежды, бѣлья и обуви. А между тѣмъ, отъ удачнаго разрѣшенія этого вопроса зависитъ своевременность снабженія войскъ.

Выше было объяснено, что въ иностранныхъ арміяхъ вопросъ этотъ разработанъ подробно и ясно. При этомъ, въ германской и австрійской арміяхъ вполнѣ сохраняются привычныя способы мирнаго времени, получающіе лишь болѣе широкое развитіе. Такая постановка дѣла служить важнымъ залогомъ обезпеченія успѣшности (своевременности) снабженія.

У насъ этого еще нѣтъ, а слѣдовательно — исправное довольствіе войскъ одеждою, бѣльемъ и обувью нельзя считать обезпеченнымъ. То, что имѣютъ при себѣ сами войска ⁸⁾, обезпечиваетъ ихъ на 3—4 мѣсяца и лишь при особо-благопріятной обстановкѣ—на полгода. Конечно этого времени достаточно какъ для заготовленія матеріаловъ, такъ и для шитья одежды и обуви,

⁸⁾ *Примѣч.* 1) Одежда 1-го срока, сапоги и проч. вещи на людяхъ; ранцовый запасъ бѣлья (2 рубашки, 1 пара подштанниковъ, 2 портянокъ, 1 полотенце) и запасная пара сапоговъ; 2) Въ полковомъ обозѣ: только матеріалы и инструменты для починки обуви; 3) въ дивизионномъ обозѣ: по 4 комплекта одежды и по 32 пары сапоговъ на роту и батарею, а на эскадронъ и конную батарею по 4 комплекта одежды и по 10 паръ сапоговъ и (только въ пѣхотѣ и пѣшей артиллеріи) инструменты съ матеріалами для починки и обновленія одежды.

Запасъ дивизионнаго обоза назначается для удовлетворенія чрезвычайныхъ потребностей отдѣльныхъ людей и конечно не можетъ служить обезпеченіемъ для массы.

но при непремѣнномъ условіи заблаговременной организаціи этого крайне-сложнаго дѣла. Его надо устроить такъ, чтобы постройка одежды и обуви для мобилизованныхъ войскъ могла начаться немедленно по окончаніи мобилизаціи. Только тогда вещи могутъ быть готовы къ тому времени, когда онѣ понадобятся. Иначе — нѣсколько мѣсяцевъ пройдетъ прежде, чѣмъ дѣло вполнѣ наладится.

И С Т О Ч Н И К И.

Къ главѣ XVI.

1) Постановленія по довольствію войскъ, изд. 1888 г. С. В. П. 1869 г. ч. IV, кн. III, раздѣлъ III, глава 2-я, стр. 140 — 172: довольствіе въ военное время; *прилож. I*: списокъ предметамъ обмундированія и снаряженія, съ которыми казаки обязаны являться на службу; *прилож. V*: форма табели вещамъ, утраченнымъ или попорченнымъ въ сраженіи; *прилож. VI*: форма свидѣтельства дивизіоннаго или отряднаго начальника объ утратѣ вещей въ военное время.

2) Положеніе о полевомъ управленіи арміи (пр. по в. в. 1890 г. № 62): ст. 165, 175, 183, 368, 372, 382, 709; 776: п. п. 6, 10 и 13; 857, 861, 863, 869 и 923; приложения №№ 3 и 8.

3) Положеніе объ управленіи хозяйствомъ въ отдѣльныхъ частяхъ войскъ (пр. по в. в. 1887 г. № 17).

Reglement für die Bekleidung der Truppen im Kriege.

De l'Homme de Courbière. Grundzüge der deutschen militärverwaltung,

Instruktion du 6 décembre 1889 sur le service de l'habillement en temps de guerre (Journ milit 1889, № 46).

Nouveau tarif sur le service de l'habillement en temps de guerre (Journ milit 1890, № 27).

Reglement du 19 novembre 1889 sur les transports stratégiques (Journ milit 1889, № 46).

Aide-mémoire de l'officier d'état-major en campagne, 3 édition, 1890.

Organische Bestimmungen für die K. K. Montur-Verwaltungsanstalten (Normal-Verordnungsblatt für das K. K. Heer, 1890, 26 Stück).

ОТДѢЛЪ VI.

Артиллерійское довольствіе.

ГЛАВА XVII.

Предметы и размѣры артиллерійскаго довольствія. Нормальное вооруженіе войскъ и крѣпостей.

Подъ артиллерійскимъ довольствіемъ главнымъ образомъ разумѣется: Предметы довольствія.

1) Вооруженіе крѣпостей и войскъ всѣхъ родовъ оружія, и

2) Снабженіе крѣпостей и войскъ припасами для учебной и боевой стрѣльбы.

Сверхъ того, къ артиллерійскому же довольствію относится снабженіе:

а) Артиллеріи — всѣми родами спеціальныхъ повозокъ.

б) Крѣпостей — всѣми приспособленіями для установки артиллеріи.

в) Войскъ и крѣпостей — разными спеціальными инструментами и принадлежностью.

Слѣдовательно, къ предметамъ артиллерійскаго довольствія относятся:

1) Артиллерійскія орудія съ принадлежностью.

2) Лафеты съ передками, зарядные ящики и весь артиллерійскій обозъ.

3) Разные станки и платформы для крѣпостей и осадной артиллеріи.

4) Ручное огнестрѣльное оружіе со всею принадлежностью.

5) Холодное оружіе и кирасы.

6) Огнестрѣльные припасы.

Наконецъ 7) Разнаго рода инструменты, какъ-то: мѣрительный, повѣрочный, мастерской, лабораторный и т. д.

Прежде всего необходимо указать на отличительный характеръ артиллерійскаго довольствія вообще.

Особья условія производства предметовъ артиллерійскаго довольствія; въ зависимости отъ этого, — особенно системы его заготовленія и отпуска.

Во 1-хъ, производство предметовъ этого довольствія не можетъ быть цѣликомъ отдано въ руки частной, особенно же — иностранной промышленности: иначе, оборона государства будетъ находиться въ полной отъ нея зависимости. Слѣдовательно, нужны свои военно-техническія заведенія.

Во 2-хъ, матеріалы для артиллерійскаго довольствія должны приобрѣтаться и самые предметы дѣлаться непременно дома: иначе, въ случаѣ войны, можетъ явиться затрудненіе въ средствахъ для ея веденія. Слѣдовательно, каждое государство должно стараться поставить все артиллерійское производство въ совершенно-независимое отъ заграничнаго привоза положеніе. А для этого необходимо систематически и настойчиво содѣйствовать развитію тѣхъ отраслей частной промышленности, которыя занимаются добываніемъ или обработкой всѣхъ нужныхъ матеріаловъ. Сюда относятся главнымъ образомъ горнозаводская и механическая промышленность, а также добываніе всѣхъ составныхъ частей пороха. Это можетъ быть достигнуто лишь дружными, равными и многолѣтними усиліями всѣхъ министерствъ: одно военное министерство, безъ полнаго содѣйствія остальныхъ, — бессильно.

Въ 3-хъ, одна часть предметовъ артиллерійскаго довольствія подвергается въ военное время частой порчѣ (орудія, лафеты, передки, зарядные ящики) и значительной утратѣ (ручное оружіе огнестрѣльное и холодное); другая часть безвозвратно и въ колоссальныхъ размѣрахъ расходуется (порохъ, снаряды, патроны). Размѣры утратъ и въ особенности расхода такъ велики,

что о своевременномъ заготовленіи новыхъ предметовъ во время самой войны нечего и думать; посему необходимо въ мирное время содержать огромные запасы, а слѣдовательно имѣть обширные артиллерійскіе склады.

Въ 4-хъ наконецъ, — даже при полномъ соблюденіи всѣхъ упомянутыхъ условій, ни одно государство не можетъ считать себя обезпеченнымъ артиллерійскимъ довольствіемъ на случай войны. Едва-ли въ какой-нибудь другой области техники такъ часто являются новыя изобрѣтенія и усовершенствованія; во всякомъ случаѣ, въ одной только области артиллерійской техники быстрыя усовершенствованія составляютъ настоящее бѣдствіе. Не успѣетъ государство заготовить полный запасъ ружей и патроновъ; едва только войска привыкнутъ къ новому оружію, — какъ является новое изобрѣтеніе и всѣ произведенныя затраты, всѣ труды пропадаютъ даромъ, а колоссальные запасы дѣлаются ненужными. Приходится войска перевооружать и переучивать заново и спѣшно заготовлять новые запасы.

Нельзя конечно оставлять безъ вниманія изобрѣтенія, производящія *переворотъ* въ огнестрѣльномъ дѣйствіи; но можно и должно воздерживаться отъ усовершенствованій частныхъ, второстепенныхъ, такъ какъ приносимая ими доля пользы ничтожна въ сравненіи съ массою практическихъ неудобствъ и громадныхъ расходовъ, въ которые изобрѣтенія эти вовлекаютъ государство.

И такъ, особенности артиллерійскаго довольствія вызываютъ совершенно своеобразные способы заготовленія и исключительныя условія храненія. Эти способы и условія разсмотримъ послѣ; а сперва обратимся къ предметамъ и размѣрамъ довольствія у насъ и въ иностранныхъ арміяхъ.

У насъ различается 4 вида артиллерійскаго довольствія ¹⁾.

Предметы и размѣры артиллерійскаго довольствія

1) Въ нашей арміи.

¹⁾ Приказъ по военному вѣдомству 1875 г. № 258.

1) *Довольствіе ручнымъ огнестрѣльнымъ и холоднымъ оружіемъ* съ принадлежностью, запасными частями, лещами и инструментами, а также довольствіе кирасами.

2) *Довольствіе полевой и осадной артиллеріи:* орудіями, лафетами съ передками; различнаго рода станками и платформами для орудій; зарядными и вьючными ящиками, парковыми повозками; артиллерійскимъ обозомъ; орудійною принадлежностью и запасными вещами для артиллеріи и обоза; строевыми, верховыми и артиллерійскими (упряжными и вьючными) лошадьми; конскою принадлежностью только для артиллерійскихъ (упряжныхъ и вьючныхъ) лошадей и для верховыхъ лошадей подъ нестроевыхъ нижнихъ чиновъ; и наконецъ — инструментомъ: мѣрительнымъ, мастерскимъ, коновальнымъ и лабораторнымъ.

3) *Снабженіе крѣпостей* орудіями, лафетами, платформами, снарядами, порохомъ и прочими вещами, къ вооруженію крѣпостей принадлежащими.

4) *Отпускъ огнестрѣльныхъ припасовъ* войскамъ и крѣпостямъ.

1) Довольствіе ручнымъ огнестрѣльнымъ оружіемъ.

Ручное огнестрѣльное оружіе отпускается въ войска по штатному числу людей; срока службы ему не полагается, но части его, пришедшія въ негодность, замѣняются новыми или на счетъ казны, или на счетъ войскъ, согласно особыхъ инструкцій. На ремонтъ оружія войскамъ отпускаются деньги на штатное число. Размѣръ годоваго ремонта: на винтовку по 16, на револьверъ по 6 коп. (Прик. 1887 г. № 140). На оружіе, хранимое въ запасъ, по 1½ коп. на винтовку и ½ к. на револьверъ. Требуемыхъ вѣдомостей не полагается: окружныя артиллерійскія управленія обязаны высылать ремонтныя деньги войскамъ сами, какъ только получаютъ отъ нихъ годовыя вѣдомости о состояніи оружія.

Вооруженіе пѣхоты.

Впредь до перевооруженія 3-хъ линейными винтовками, нормальное огнестрѣльное вооруженіе всей нашей пѣхоты (полевой, резервной, мѣстной и запасной, а равно дружинъ ополченія 1-й очереди) — малокалибер-

ная винтовка системы Бердана № 2 (образецъ 1870 г.). Ею вооружены всѣ строевые унтеръ-офицеры и рядовые. Нормальное вооруженіе офицеровъ, фельдфебелей, музыкантовъ, горнистовъ и барабанщиковъ—револьверъ системы Смита и Вессона 3-го образца.

Въ военное время вооружаются револьверами еще фельдфебеля нестроевыхъ ротъ, церковники, обозные унтеръ-офицеры и писаря. Мастеровымъ даются заручныя винтовки. Винтовки системы Крынка сохраняются для вооруженія дружинъ государственнаго ополченія 2-й очереди.

Нормальное огнестрѣльное вооруженіе всей нашей Вооруженіе кавалеріи. кавалеріи составляютъ малокалиберныя винтовки драгунскаго или казачьяго образца ²⁾ и револьверы: послѣдніе только для офицеровъ, унтеръ-офицеровъ, музыкантовъ и трубачей, а въ военное время еще для всѣхъ нестроевыхъ. Обознымъ казакамъ — заручныя винтовки. Безоружными остаются только фельдшера и прислуга.

Офицеры и нижніе чины артиллеріи вооружены ре- Вооруженіе артиллеріи.вольверами: *въ конной* артиллеріи — всѣ вообще; *въ пѣшей* артиллеріи — только офицеры, фельдфебеля, фейерверкеры и трубачи, и въ каждой батареѣ — по 40 унтеръ-офицеровъ и рядовыхъ.

Въ крѣпостной артиллеріи всѣ фейерверкеры и рядовые имѣютъ пѣхотныя винтовки, а фельдфебеля, трубачи и барабанщики—револьверы. Въ летучихъ и подвижныхъ паркахъ офицеры, фельдфебеля и трубачи имѣютъ револьверы; прочіе нижніе чины вооружены драгунскими винтовками.

Инженернымъ войскамъ полагается слѣдующее во- Вооруженіе инженерныхъ войскъ.оруженіе:

Въ саперныхъ, понтонныхъ и желѣзно-дорожныхъ баталіонахъ: строевымъ унтеръ-офицерамъ и рядовымъ—драгунскія винтовки. Револьверы—тѣмъ же нижнимъ чинамъ, что и въ пѣхотѣ; а въ понтонныхъ баталіо-

¹⁾ *Примѣчаніе.* Винтовками вооружены всѣ строевые рядовые, какъ конные, такъ и пѣшіе.

нахъ, сверхъ того, ѣздовымъ и обознымъ унтеръ-офицерамъ. Ѣздовые рядовые вовсе не имѣютъ огнестрѣльнаго оружія.

Въ военно-телеграфныхъ паркахъ всѣ вообще строевые нижніе чины вооружены только револьверами.

Въ полевыхъ инженерныхъ паркахъ фельдфебеля, строевые и обозные унтеръ-офицеры имѣютъ револьверы; прочіе нижніе чины — безъ огнестрѣльнаго оружія.

2) Отпускъ патроновъ къ ручному оружію.

Патроны раздѣляются на *комплектные и учебные*.

Боевой комплектъ содержится войсками на полное число вооруженныхъ людей по военному штату, для обезпеченія потребности на случай мобилизаціи и быстрого выступленія въ походъ.

Учебные (боевые и холостые) патроны отпускаются ежегодно для практической стрѣльбы, по мирному штатному числу людей.

Тѣ и другіе по распоряженію главнаго артиллерійскаго управленія, въ готовомъ видѣ.

Вмѣстѣ съ патронами, войскамъ отпускаются ежегодно деньги: а) на приготовленіе холостыхъ патроновъ; б) на осалку всѣхъ вообще патроновъ; в) на постройку и окраску мишеней и г) на преміи нижнимъ чинамъ за стрѣльбу.

Учебные патроны и деньги отпускаются войскамъ ежегодно по распоряженію начальника артиллеріи округа, безъ особыхъ требованій: войска представляютъ только засвидѣтельствованныя начальниками дивизій краткія свѣдѣнія о патронахъ, оставшихся къ зачету. Перевозка патроновъ изъ артиллерійскихъ складовъ въ войска производится также по распоряженію начальника артиллеріи округа.

Комплектные боевые патроны.

Боевой комплектъ полагается въ слѣдующемъ количествѣ:

а) *На винтовку*: 1) Въ полевой пѣхотѣ и въ резервныхъ войскахъ 1-й очереди:

На рядового 132

На унтеръ-офицера 30

2) Въ резервныхъ войскахъ 2-й очереди 84

3) Въ запасныхъ и мѣстныхъ войскахъ 60

4) Во всей конницѣ	54
5) Въ саперныхъ и понтонныхъ баталіонахъ	64
6) Въ крѣпостной артиллеріи.	12
7) Въ дружинахъ и конныхъ сотняхъ государственнаго ополченія	60

б) *На револьверъ* — по 30 патроновъ (въ ополченіи 18).

Боевой комплектъ, по дознанному опыту, можетъ храниться не долѣе 8 лѣтъ; слѣдовательно не менѣе $\frac{1}{8}$ должно освѣжаться ежегодно, расходомъ на практическую стрѣльбу.

Учебные патроны отпускаются ежегодно по *мирному* штатному числу винтовокъ и револьверовъ, въ слѣдующемъ количествѣ: Учебные патроны.

1) Въ пѣхотѣ (за исключеніемъ запасныхъ баталіоновъ и мѣстныхъ командъ) на каждого оберъ-офицера и на каждую винтовку по 130 боевыхъ патроновъ и по 15 холостыхъ патроновъ. Для запасныхъ баталіоновъ и мѣстныхъ командъ по 85 и 10.

2) Во всѣхъ частяхъ конницы (кромѣ кадровъ кавалер. запаса и казаковъ: льготныхъ и приговорительнаго разряда) на каждого оберъ-офицера и на каждую винтовку — по 70 боевыхъ и 15 холостыхъ патроновъ. Для кадровъ кавалерійскаго запаса по 24 и по 5 (для пріученія молодыхъ лошадей къ выстрѣламъ). Для казаковъ: приговорительнаго разряда и льготныхъ — по 30 боевыхъ и по 10 холостыхъ.

3) Во всѣхъ инженерныхъ войскахъ: на каждого оберъ-офицера и на каждую винтовку — по 40 боевыхъ и по 10 холостыхъ патроновъ.

4) Въ артиллерійскихъ частяхъ: 24 боевыхъ и 5 холостыхъ.

5) Для нижнихъ чиновъ пѣхоты, призываемыхъ въ учебные сборы изъ запаса, для мобилизованныхъ частей войскъ, передъ выстуцленіемъ на театръ войны и для дружинъ государственнаго ополченія отпускается по 48 боевыхъ и по 10 холостыхъ патроновъ.

Вмѣстѣ съ учебными патронами, отпускаются капсули для стрѣльбы дробинками: по 100 на винтовку (въ артиллеріи по 50).

б) Для учебной стрѣльбы изъ револьверовъ: а) во всей конницѣ и конной артиллеріи — по 26 боевыхъ патроновъ, б) въ прочихъ родахъ оружія—по 12.

На учебную стрѣльбу ежегодно расходуется около 82¹/₂ миллионовъ боевыхъ патроновъ.

3) Довольствіе холоднымъ оружіемъ и кирасами.

Холодное оружіе состоитъ изъ пикъ, палашей и шашекъ. Шашки 3-хъ образцовъ 1881 г.: общаго, артиллерійскаго (укороченныя) и казачьяго. Шашки драгунскихъ полковъ имѣютъ при ножнахъ штыковыя гнѣзда. Нижегородскому и Сѣверскому драгунскимъ полкамъ присвоены шашки казачьяго образца. Палаша только одного образца—для кирасиръ.

Въ мирное время кирасиры и гусары носятъ палаша и сабли прежняго образца; въ военное-же время, тѣ и другіе—шашки общаго образца 1881 г.

Пики двухъ образцовъ: одна для первыхъ шеренгъ кирасиръ и гвардейскихъ уланъ, *только на мирное время*; другая казачья, тоже только для первыхъ шеренгъ, какъ на мирное, такъ и на военное время.

Кирасы только одного образца (1849 г.).

Сверхъ того, на мирное время и притомъ внѣ строя, сохранены еще *тесаки* для всей гвардейской пѣхоты и для всѣхъ вообще музыкантовъ, барабанщиковъ и горнистовъ.

Обозные рядовые во всѣхъ родахъ войскъ вооружены *топорами*.

Холодное оружіе и кирасы отпускаются войскамъ на штатное число людей. Срокъ службы холодному оружію и кирасамъ—20-ти лѣтній; но по истеченіи срока, предметы эти замѣняются новыми не иначе, какъ по засвидѣтельствуванію начальника дивизіи о ихъ негодности. Оружію и кирасамъ неприкосновеннаго запаса,—срока вовсе не полагается.

Ежегодный ремонтъ: на шашку 20 коп., на тесакъ 5 коп., на кирасу 30 коп., на оружіе, хранимое въ запасѣ—по 1 коп.

Деньги эти высылаются окружными артиллерійскими управленіями въ войска безъ особыхъ требованій, разъ въ годъ, по полученіи вѣдомостей о состояніи оружія.

Всѣ предметы довольствія полевой и осадной артиллеріи (см. выше) раздѣляются на два разряда. Къ 1-му принадлежатъ предметы безсрочные, замѣняемые новыми по свидѣтельствамъ начальниковъ корпусной артиллеріи ³⁾. Сюда относятся: орудія, лафеты, передки, зарядные ящики, банники, протравники, бинокли и т. д. Ко 2-му разряду—тоже безсрочные предметы, но отпускаемые только однажды, а затѣмъ уже исправляемые и возобновляемые на ремонтныя деньги. Деньги эти отпускаются: на вещи, принадлежащія къ запряженнымъ орудіямъ, а также и на весь мастерской и коновальный инструменты,—въ полномъ размѣрѣ; на вещи принадлежащія къ незапряженнымъ орудіямъ,—въ половинномъ размѣрѣ; на конскую принадлежность—по штатному числу лошадей.

4) Довольствіе полевой и осадной артиллеріи

Ремонтныя деньги для осадной и полевой артиллеріи раздѣляются на 8 разрядовъ: 1) ремонтъ собственно на артиллерію; 2) на принадлежность; 3) на запасные предметы; 4) на артиллерійскій обозъ; 5) на конскую аммуницію; 6) на инструменты мѣрительный, мастерской и коновальный, 7) на ковку и леченіе лошадей и 8) на лабораторный инструментъ. Размѣръ ремонтныхъ денегъ по каждому разряду различный: во 1-хъ смотря по калибру орудій и по роду артиллеріи; во 2-хъ по числу запряженныхъ орудій; въ 3-хъ наконецъ—гвардейскимъ батареямъ въ нѣсколько большемъ размѣрѣ противъ полевыхъ.

Кромѣ того отпускаются особо деньги на окраску всѣхъ деревянныхъ вещей, отпускаемыхъ только олифованными. На возобновленіе окраски деньги отпускаются не иначе, какъ по свидѣтельствамъ начальника артиллеріи корпуса или округа.

Нормальное вооруженіе нашей артиллеріи состоитъ:

Полевой, резервной и запасной артиллеріи—изъ батарейныхъ, легкихъ и конныхъ пушекъ образца 1877 г. и 6 дюймовыхъ полевыхъ мортиръ. *Вылазочной* артиллеріи—легкія пушки образца 1877 г. *Горной* артиллеріи—изъ 2¹/₂ дюймовой пушки образца 1878 г. Нормальное вооруженіе состоитъ полностью на лицо.

Осадной артиллеріи:

а) Въ 1-мъ и 2-мъ осадныхъ паркахъ полагаются: ⁴⁾ Пушки: 42-хъ линейныя; 6-ти дюймовыя; 8-ми и 9-ти

³⁾ Для войскъ, не входящихъ въ составъ корпусовъ—по свидѣтельствамъ начальниковъ артиллеріи въ округахъ.

⁴⁾ Составъ осадныхъ парковъ 1-го и 2-го Высочайше утвержденъ 21-го Марта 1882 г., Кавказскаго—25 Февраля 1884 г. Переходная организація 1-го и 2-го осадныхъ парковъ установлена въ 1886 г. и приведена въ исполненіе въ 1890 году.

дюймовыя свинтныя. Мортиры: 8-ми и 9-ти дюймовыя и 34-хъ линейныя (вмѣсто нихъ допущены временно $\frac{1}{2}$ пудовыя гладкія мѣдныя).

Общее число орудій въ каждомъ паркѣ 400: пушекъ 280 и мортиръ 120. Кромѣ того 160 крѣпостныхъ ружей.

б) Въ Кавказскомъ осадномъ паркѣ, по старой организаціи:

Пушки: 24-хъ и 9-ти фунт. мѣдныя, всего 126.

Мортиры: 6-ти дюйм., 2-хъ и $\frac{1}{2}$ пуд., всего 104.

Итого 230 орудій и 80 крѣпостныхъ ружей:

5) Снабженіе полевой артиллеріи огне-стрѣльными припасами.

Огнестрѣльные припасы для полевой артиллеріи раздѣляются на *комплектныя и учебныя*. Назначеніе и общій порядокъ отпуска—какъ и въ прочихъ родахъ войскъ. Отпускъ производится отчасти въ матеріалахъ, отчасти деньгами; приведеніе въ готовый видъ—самими батареями.

Деньги отпускаются: 1) на покушку дровъ, угля, мѣла, сала, воску, лаку и т. п. 2) на устройство мишеней и щитовъ; 3) на уплату нижнимъ чинамъ за найденные послѣ стрѣльбы снаряды и свинецъ и 4) на награды за стрѣльбу и за ловкость въ управленіи лошадьми.

Боевой комплектъ на орудіе: батарейное 108, легкое 150, конное 130, горное 96; на полевую мортиру 92.

Для учебной стрѣльбы, на батарею (гвардейскую, полевую, резервную, вылазочную и горную) по 357 боевыхъ выстрѣловъ (183 гранаты, 164 шрапнели и 10 картечей) и сверхъ того для маневрированія съ боевою стрѣльбою: на пѣшую батарею 15 гранатъ и 30 шрапнелей и на конную 7 гранатъ и 13 шрапнелей. Итого на пѣшую батарею 402 (слишкомъ по 100 на орудіе), на конную 377 (почти по 63 на орудіе) боевыхъ выстрѣловъ⁵⁾.

6) Снабженіе крѣпостей. Отпускъ огне-стрѣльныхъ припасовъ крѣпостямъ.

Артиллерійское довольствіе крѣпостей состоитъ: во 1-хъ изъ орудій, лафетовъ, станковъ, платформъ, разнаго рода машинъ и инструментовъ; во 2-хъ, изъ огнестрѣль-

⁵⁾ Приказъ по военному вѣдомству 1888 г. № 28.

ныхъ припасовъ; въ 3-хъ, изъ денежнаго отпуска на различныя надобности.

Напримѣръ: а) на окраску и смазку орудій; б) на починку и окраску лафетовъ; на заготовленіе матеріаловъ, инструментовъ и вообще разныхъ вещей, нужныхъ для пополненія и исправленія артиллерійскаго имущества; в) на устройство новыхъ платформъ; г) на исправленіе и осмолку наличныхъ платформъ; д) на окраску, осмолку и обливку снарядовъ свинцомъ и на осаливаніе снарядовъ при стрѣльбѣ; е) на устройство щитовъ и заготовленіе матеріаловъ для практической стрѣльбы и т. п.

Денежный отпускъ не имѣетъ постоянной нормы. Исчисленіе его размѣра для каждой крѣпости, по каждой статьѣ особо,—производится *ежегодно* самими крѣпостными артиллерійскими управленіями; смѣты эти провѣряются въ окружныхъ артиллерійскихъ управленіяхъ и затѣмъ вносятся въ планы постоянныхъ заготовленій установленнымъ порядкомъ. Поэтому и размѣръ денежныхъ отпусковъ крѣпостямъ ежегодно бываетъ различный.

Орудіямъ, лафетамъ и всѣмъ вообще принадлежностямъ крѣпостной артиллеріи, никакого *срока* службы не *полагается*. Въ случаѣ негодности орудій—онѣ замѣняются новыми на основаніи особыхъ инструкцій Генераль-Фельдцейхмейстера; всѣ прочіе предметы ремонтируются или замѣняются новыми по свидѣтельствамъ начальниковъ артиллеріи округовъ.

Боевой комплектъ содержится въ каждой крѣпости въ количествѣ, нужномъ для приведенія на военное положеніе. Въ какомъ именно *видѣ* боевой комплектъ долженъ содержаться,—опредѣляется особыми распоряженіями главнаго артиллерійскаго управленія.

Учебные припасы не отпускаются особо, а расходуются изъ боеваго комплекта, который пополняется ежегодно. На смотровую стрѣльбу боевыми зарядами, а равно на стрѣльбу холостыми зарядами: салютаціонную, сигнальную и заревую,—производится особый отпускъ, въ размѣрѣ дѣйствительной надобности, на каждый случай отдѣльно, по свидѣтельствамъ начальниковъ артиллеріи округовъ.

Нормальное вооруженіе
крѣпостей.

Нормальное вооруженіе крѣпостей различается двухъ родовъ: а) для береговой и б) для сухопутной обороны.

а) Для *береговой обороны* 9-ти приморскихъ крѣпостей приняты: 1) пушки: 13¹/₂, 11-ти, 9-ти и 8-ми дюймовыя; и 2) 11-ти и 9-ти дюймовыя мортиры (временно—также 6-ти и 8-ми дюйм.).

б) Для *сухопутной обороны* 14-ти крѣпостей и на сухопутныхъ батареяхъ 7 приморскихъ крѣпостей.

1) Пушки—6-ти, 9-ти и 11-ти дюйм.; и 42-хъ линейныя.

2) Мортиры 6-ти, 8-ми, 9-ти дюйм. и 6-ти дюйм. полевыя.

3) Скорострѣльныя пушки.

Сверхъ того—на вооруженіи имѣются временно гладкостѣнные пушки и мортиры разныхъ калибровъ.

Общее число орудій на вооруженіи: сухопутномъ—почти 8700 и береговомъ—почти 1400; итого 10100 пушекъ и мортиръ

II) Предметы и размѣры артиллерійскаго довольствія въ Германской арміи.

1) Довольствіе ручнымъ огнестрѣльнымъ оружіемъ и огнестрѣльными припасами къ нему.

II) *Въ Германской арміи:*

Ручное огнестрѣльное оружіе отпускается въ войска только однажды, на *мирное* штатное число людей. Срока службы ему не полагается; ремонтъ производится самими войсками. Для этого отпускается *ежемесячно ремонтная сумма*: въ пѣхотѣ—на каждый баталіонъ, въ кавалеріи—на каждый полкъ, въ вѣдѣніе особой оружейной комисіи, состоящей изъ баталіоннаго (въ кавалеріи полковаго) командира, двухъ офицеровъ и вольнонаемнаго оружейнаго мастера. За исправленіе оружія, оружейный мастеръ и подмастерье получаютъ плату по таксѣ. Новыя части оружія, взаменъ испорченныхъ, выписываются войсками, на счетъ той-же суммы, съ оружейныхъ заводовъ, по казеннымъ цѣнамъ.

Если оружіе приходитъ въ совершенную негодность, то замѣняется новымъ безвозмездно, изъ запаса.

Германская армія съ Апрѣля 1890 г. перевооружается многозаряднымъ оружіемъ пачечнаго типа, образца 1888 г.,

калибрь 8 мм. (7,9 мм.). Конница—многозарядными карабинами того-же типа и калибра, обр. 1888 г. По имѣющимся свѣдѣніямъ перевооруженіе будетъ окончено въ 1892 году. Вся пѣхота уже имѣетъ многозарядныя винтовки.

Пока—на вооруженіи состоятъ еще: въ кавалеріи—однозарядныя карабины Маузера обр. 71 г.: въ піонерныхъ баталіонахъ и крѣпостной артиллеріи—однозарядныя штуцера Маузера обр. 71 г.; въ обозныхъ баталіонахъ—передѣлочныя карабины Шасспо.

Револьверы полагаются; въ кавалеріи—всѣмъ нижнимъ чинамъ не имѣющимъ карабиновъ; въ полевой артиллеріи: въ конной—всѣмъ, а въ пѣшей—только ѣздовымъ. Въ обозныхъ баталіонахъ—однимъ унтеръ-офицерамъ. Въ пѣхотѣ никто револьверовъ не имѣетъ.

Огнестрѣльные припасы:

Боевой комплектъ хранится не при войскахъ, а въ артиллерійскихъ складахъ и выдается лишь при мобилизаціи.

Полагается: на многозарядную 3-хъ лин. винтовку въ пѣхотѣ около 200 патр. (150 на людяхъ и около 50 въ полковомъ обозѣ); на кавалерійскій однозарядный карабинъ 50 патр. и на револьверъ 18.

Унтеръ-офицерамъ пѣхоты только по 30 патр.

Учебныя патроны отпускаются войскамъ по распоряженію корпусныхъ командировъ, изъ артиллерійскихъ складовъ, ежегодно по 100 на cadaго штатнаго офицера и вооруженнаго нижняго чина и сверхъ того—по 300—400 патроновъ на баталіонъ для состязательной стрѣльбы. Неизрасходованные патроны показываются къ зачету. Холостые патроны отпускаются только однажды, по 10 на cadaго штатнаго нижняго чина; затѣмъ войска обязаны сами *покупать* ихъ изъ артиллерійскихъ складовъ, по таксѣ, изъ суммъ, накопляющихся отъ уплаты складами за сдачу свинца и стрѣлянныхъ гильзъ сверхъ указной нормы.

2) Довольствие холоднымъ оружіемъ.

Въ Германской пѣхотѣ нѣтъ другаго холоднаго оружія, кромѣ штыка—сабли или охотничьяго ножа (въ стрѣлковыхъ баталіонахъ); только фельдфебеля имѣютъ пѣхотныя полусабли.

Вся кавалерія вооружена: тяжелая—палашами, легкая—саблями, а вся вообще—пиками (съ 1890 г.). Въ полевой артиллеріи: въ пѣшей штыкъ-сабля, въ конной,—кавалерійская сабля. Въ обозныхъ войскахъ конные люди имѣютъ кавалерійскую саблю, а пѣшіе люди—штыкъ-саблю.

Холодному оружію никакого срока не положено, нужныя исправленія дѣлаются самими частями войскъ; новое оружіе, взамѣнъ негоднаго,—выдается по распоряженію корпусныхъ командировъ.

Къ предметамъ довольствія всей артиллеріи относятся тѣже предметы, что и у насъ.

3) Довольствія полевой и осадной артиллеріи: матеріальною частью и огнестрѣльными припасами.

Матеріальная часть полевой артиллеріи состоитъ при батареяхъ лишь по числу запряженныхъ орудій; все остальное имущество хранится въ артиллерійскихъ складахъ, хотя и остается въ вѣдѣніи командировъ артил. полковъ. Вся *матеріальная часть* артиллерійскихъ и осадныхъ *парковъ, резервныхъ и запасныхъ батарей и крѣпостной артиллеріи*—хранится въ артиллерійскихъ складахъ.

Предметамъ артиллерійскаго довольствія сроковъ службы не положено; орудія, лафеты, зарядные ящики и т. п. крупные предметы, вслучаѣ негодности, замѣняются новыми по требованіямъ корпусныхъ командировъ; а ремонтъ всего вообще артиллерійскаго имущества производится самими батареями (въ крѣпостной артиллеріи—ротами), на счетъ особой ремонтной суммы, отпускаемой ежемѣсячно по числу запряженныхъ орудій.

Огнестрѣльные припасы:

Боевой комплектъ (по 136 на орудіе) хранится весь въ артиллерійскихъ складахъ; только тѣмъ батареямъ, которыя расположены далеко отъ складовъ, выдается иногда (если условія квартированія позволяютъ безопасное храненіе) такая часть боеваго комплекта, которая можетъ быть уложена въ передкахъ запряженныхъ орудій.

Учебные припасы отпускаются батареямъ ежегодно изъ артиллерійскихъ складовъ, въ готовомъ видѣ.

Нормальное вооруженіе:

Вся Германская артиллерія вооружена 9-ти сантим. пушками ⁶⁾.

Нормальное вооруженіе *осадной* артиллеріи состоитъ: а) изъ пушекъ трехъ калибровъ: 12 см. и 15 см. дальнобойныхъ и 15 сантим. короткихъ, б) изъ мортиръ трехъ калибровъ: 9, 15 и 21 сантим. Осадныхъ парковъ 5 и въ каждомъ по 240 орудій разныхъ калибровъ.

Вооруженіе *крѣпостей* разнообразно: въ сухопутныхъ крѣпостяхъ есть орудія и мортиры всѣхъ калибровъ, а въ Эльзасъ-Лотарингскихъ крѣпостяхъ остались еще отбитыя французскія орудія. Изъ орудій новой системы имѣются: 15 см. пушки дальнобойныя и короткія, 12 см. дальнобойныя и мортиры 9 и 21 см.

Приморскія крѣпости вооружены пушками 4-хъ калибровъ; 15, 21, 28 и 30,5 смт.

III) *Австро-Венгерія.*

Ручное огнестрѣльное оружіе. На ремонтъ его отпускаются ежегодно: во 1-хъ деньги; во 2-хъ, опредѣленный процентъ нѣкоторыхъ готовыхъ частей оружія для замѣны испорченныхъ. Обязанность заботиться объ исправности оружія лежитъ въ каждой части на особомъ офицерѣ (*Waffenoffizier*); самое исправленіе оружія—на вольнонаемномъ оружейномъ мастерѣ. Эти-же лица завѣдываютъ неприкосновеннымъ запасомъ. (*Augmentations-Bestand*).

III) Предметы и раз-
мѣры артиллерійскаго
довольствія въ Австро-
Венгерской арміи.

Огнестрѣльные припасы. Комплектные боевые патроны (по 145 на винтовку, по 50 на карабинъ) хранятся въ артиллерійскихъ складахъ и выдаются войскамъ лишь при мобилизаціи. Въ мирное время положено имѣть при войскахъ лишь слѣдующее число боевыхъ патроновъ: всѣмъ пѣхотнымъ рядовымъ—по 20; унтеръ-офицерамъ всѣхъ родовъ оружія и всѣмъ нижнимъ чинамъ кавалеріи и инженерныхъ войскъ по 10.

На учебную стрѣльбу полагается по 150 патроновъ на чел. въ годъ.

⁶⁾ 8 см. пушки оставлены лишь временно на вооруженіи конныхъ батарей.

Нормальное вооруженіе состоитъ изъ многозарядныхъ ружей и карабиновъ системы Манлихера обр. 1888 г. и 1890 г. (калибрь 8 мм.=3,15 мм.) и револьверовъ системы Смита и Вессона, обр. 1877 года. Перевооруженіе было почти окончено, но принятіе бездымнаго пороха въ 1890 г. вынудило къ передѣлкѣ уже готовыхъ ружей и только-что принятыхъ въ томъ-же году карабиновъ. О времени окончанія этой работы—опредѣленныхъ свѣдѣній нѣтъ.

Карабинами вооружены одни только рядовые всей кавалеріи

Револьверами вооружены: въ пѣхотѣ—фельдфебеля, обозные унтеръ-офицеры и горнисты; въ кавалеріи: всѣ строевые унтеръ-офицеры, конные нижніе чины штабныхъ взводовъ и пѣшіе рядовые піонерныхъ взводовъ; въ артиллеріи: въ конной — всѣ нижніе чины, а въ пѣшей одни фейерверкеры; наконецъ въ обозныхъ войскахъ, — одни унтеръ-офицеры. Комплектъ боевыхъ патроновъ: по 12-ти на револьверъ въ мирное и по 24 патрона въ военное время.

Холодное оружіе состоитъ изъ сабель 3-хъ образцовъ (пѣхотнаго, кавалерійскаго и піонернаго) и изъ пикъ.

Саблями пѣхотнаго образца вооружены тѣ нижніе чины пѣхоты, которые не имѣютъ огнестрѣльнаго оружія.

Сабли кавалерійскаго образца положены, кромѣ кавалеріи, еще фейерверкерамъ, унтеръ-офицерамъ и трубачамъ всей артиллеріи и всѣмъ обознымъ унтеръ-офицерамъ. Наконецъ сабли піонернаго образца имѣютъ: а) тѣ нижніе чины инженерныхъ и піонерныхъ войскъ, которые не имѣютъ огнестрѣльнаго оружія; б) нижніе чины пѣхоты, обученные саперному дѣлу (ротные піонеры); в) рядовые всей артиллеріи и обозныхъ войскъ; и г) всѣ нижніе чины санитарныхъ войскъ.

Холоднымъ оружіемъ для всѣхъ тѣхъ нижнихъ чиновъ, которые вооружены ружьями—служить штыкъ—сабля (Säbelbaionett).

Всѣ предметы артиллерійскаго довольствія какъ полевой, такъ и крѣпостной артиллеріи отпускаются въ готовомъ видѣ, изъ артиллерійскихъ складовъ. Незапряженные орудія и вся матеріальная часть хранятся при батареяхъ. Предметы, пришедшіе въ негодность, замѣняются новыми, а на ремонтъ всей матеріальной части—каждому полковому артиллерійскому полку отпускается, *помѣсячно*, опредѣленная сумма.

Огнестрѣльные припасы отпускаются артиллеріи также изъ артиллерійскихъ складовъ, въ готовомъ видѣ, но

только для практической стрѣльбы. Боевой комплектъ (по 123 заряда на 9 см., по 145 на 8 см. пушку и по 112 на 7 см. горную пушку) хранится въ артиллерійскихъ складахъ и выдается лишь при мобилизаціи.

Нормальное вооруженіе:

Полевой артиллеріи—9 и (только въ конной) 8 сантим. стале-бронзовыя пушки, системы Ухаціуса, обр. 1875 г.

Для *осадной* и *крѣпостной* артиллеріи приняты стале-бронзовыя обр. 1880 года пушки Ухаціуса 12, 15 и 18 сантим. и мортиры 9, 15 и 21 сантим. Но кромѣ того на вооруженіи крѣпостей состоятъ какъ гладкія, такъ и нарѣзныя орудія прежнихъ системъ и весьма различныхъ калибровъ.

Осадные парки, каждый по 400 оруд., состояются: на $\frac{1}{2}$ изъ длинныхъ орудій, на $\frac{1}{5}$ изъ мортиръ, а остальные орудія—короткія.

Нормальное вооруженіе *французской* арміи—многозарядныя винтовки обр. 1886 г. и карабины обр. 1890 г., сист. Лебеля. Перевооруженіе арміи совершенно окончено.

IV. Франція.

Пѣхота. Винтовки у всѣхъ, кромѣ фельдфебелей, имѣющихъ сабли и револьверы. Боевой комплектъ 141 патронъ.

Кавалерія. Карабины и сабли (палаши) у всѣхъ рядовыхъ. Унтеръ-офицеры, трубачи и нестроевые—револьверы и сабли.

Полевая артиллерія. Прислуга имѣетъ укороченныя ружья со штыками; всѣ прочіе нижніе чины—сабли и револьверы. Орудія стальные сист. де-Банжъ: 90 мм. въ ѣздящихъ батареяхъ и 80 мм. двухъ образцовъ: для конныхъ (временно, впредь до замѣны 90 мм. пушками) и горныхъ батарей. Боевой комплектъ: 141 зар. на 90 мм. пушку и 156—на 80 мм. пушку.

Осадная артиллерія имѣетъ 4 калибра пушекъ (220, 155, 120 и 95 мм.) и 3 калибра мортиръ (270 и 220 мм. и 15 сантим.; послѣднія—гладкостѣнные). Въ каждомъ паркѣ по 180 оруд.

Г Л А В А XVIII.

Порядокъ заготовленія, приведенія въ готовый видъ, приема, хранения и отпуска предметовъ артиллерійскаго довольствія. Устройство артиллерійскихъ складовъ.

Порядокъ заготовленія и приведенія въ готовый видъ различныхъ предметовъ артиллерійскаго довольствія.

1) Въ Россіи.

Теперь разсмотримъ порядокъ заготовленія предметовъ артиллерійскаго довольствія.

Смѣты и планы составляются и утверждаются по общимъ правиламъ. Всѣ предметы заготавливаются распоряженіемъ главнаго артиллерійскаго управленія, причемъ примѣняются рѣшительно всѣ способы, отъ обыкновеннаго подряда до заказовъ и покупокъ на наличныя деньги включительно. Самое важное значеніе принадлежитъ способамъ: казенно-фабричному, подрядному долгосрочному и заказамъ на срокъ.

1) *Казенно-фабричнымъ способомъ* (въ артиллерійскихъ техническихъ заведеніяхъ и на казенныхъ заводахъ горнаго вѣдомства) заготавливаются: винтовки и револьверы; большая часть: холоднаго оружія, предметовъ матеріальной части артиллеріи, металловъ и пороха; патроны, заряды, снаряды и боевыя ракеты.

2) *Подряднымъ способомъ, по долгосрочнымъ контрактамъ:* нѣкоторые матеріалы для арсенальныхъ работъ; часть селитры; нѣкоторые металлы.

3) *Обыкновеннымъ подряднымъ способомъ:* большая часть матеріаловъ для арсенальныхъ работъ; часть селитры.

4) *На заказъ* по контрактамъ, большею частію долгосрочнымъ:

Часть стальныхъ мортиръ; всѣ дальнобойныя стальные орудія; значительная часть передковъ и зарядныхъ ящичковъ; нѣкоторые металлы, часть патроновъ и часть пороха (бураго призматическаго и крупнозернистаго).

Наше ручное огнестрѣльное оружіе съ принадлежно-
стью готовится на трехъ казенныхъ оружейныхъ заводахъ, которымъ дается отъ главнаго артиллерійскаго управленія ежегодный *нарядъ*, т. е. опредѣляется, какое количество оружія каждаго образца и къ какому сроку они должны изготовить. Стоимость каждаго экземпляра оружія опредѣляется по заводской разцѣнкѣ. Стволы составляютъ спеціальность Ижевскаго сталелитейнаго завода, а револьверы дѣлаются исключительно на Тульскомъ оружейномъ заводѣ.

1) Заготовленіе ручнаго огнестрѣльнаго оружія.

Все *холодное оружіе* изготовляется на Златоустовской оружейной фабрицѣ, по нарядамъ главнаго артиллерійскаго управленія. Цѣны, считая съ укупоркою и доставкою, исчисляются горнымъ департаментомъ.

2) Заготовленіе холоднаго оружія.

Всѣ вообще *предметы матеріальной части* артиллеріи производятся: артиллерійскими техническими заведеніями, казенными заводами горнаго вѣдомства и частными заводами (нынѣ исключительно отечественными) по заказу. Матеріалы, необходимые для казенной выдѣлки этихъ предметовъ, заготавливаются различными способами: съ подряда, по долгосрочнымъ контрактамъ, на заказъ и наконецъ—на казенныхъ горныхъ заводахъ.

3) Заготовленіе и производство предметовъ матеріальной части артиллеріи.

Для производства собственно матеріальной части, у насъ четыре техническихъ артиллерійскихъ заведенія: три мѣстныхъ арсенала (Петербургскій, Брянскій и Кіевскій) и орудійный заводъ (въ Петербургѣ).

Производство предметовъ артиллерійскаго довольствія въ техническихъ заведеніяхъ и на заводахъ, казенныхъ и частныхъ.

Въ *мѣстныхъ арсеналахъ* готовятся и исправляются: лафеты съ передками для полевой и осадной артиллеріи; станки для крѣпостной артиллеріи; зарядные ящики и другія повозки артиллерійскаго обоза; принадлежность къ орудіямъ и артиллерійскимъ повозкамъ; сбруя и вьюки съ принадлежностью для артиллерійскихъ лошадей; разные инструменты и мелкіе предметы.

На орудейномъ заводе производятся слѣдующія работы:

Во 1-хъ сверленіе нарѣзки и окончательная отдѣлка всѣхъ вообще орудій и мортиръ, гдѣ-бы онѣ ни изготовлялись.

Во 2-хъ,—придѣлываніе запирающихъ механизмовъ къ стальнымъ пушкамъ.

Въ 3-хъ,—окончательная отдѣлка снарядовъ.

Пушки и мортиры дѣлаются на заказъ на частныхъ заводахъ Пермскомъ и Обуховскомъ.

Плата за предметы, приготовленные не въ техническихъ заведеніяхъ, производится: казеннымъ горнымъ заводамъ—по казенной цѣнѣ, на основаніи особыхъ правилъ; частнымъ заводамъ—по контрактамъ, утверждаемымъ военнымъ совѣтомъ.

Заготовленіе матеріаловъ для арсенальныхъ работъ.

Матеріалы для арсенальныхъ работъ могутъ быть раздѣлены на 6 категорій:

1) *Металлы* для изготовленія орудій, лафетовъ, снарядовъ, пуль и гильзъ, какъ-то: сталь, желѣзо, чугуны, мѣдь, латунь (для патронныхъ гильзъ Бердана и 3-хъ линейныхъ—разные сорта), мельхіоръ (для пульныхъ оболочекъ 3-хъ линейныхъ пуль), олово, свинець, цинкъ.

2) *Лѣсъ*—дубовый, березовый и сосновый.

3) *Минералы* и строительные матеріалы, (напр. известь, глина, мѣль, наждакъ, алебастръ, графитъ, пемза, кирпичъ и т. п.).

4) *Химическіе продукты* и смолы.

5) *Малярные припасы*: краски, сажа, бѣлила и т. д.

6) *Разные матеріалы*, какъ напр.: кожи, лакъ, масло, сало, свѣчи и т. д.

Почти всѣ эти предметы заготовляются подряднымъ способомъ, отчасти обыкновеннымъ, отчасти долгосрочнымъ. Только желѣзо и чугуны всѣхъ сортовъ получаютъ арсеналами съ казенныхъ горныхъ заводовъ по казенной цѣнѣ.

Свинець покупается преимущественно за границей; лишь небольшая часть его доставляется, по казеннымъ

цѣнамъ, съ Алтайскихъ и Алагирскихъ заводовъ и отчасти изъ Маріинскаго рудника (близь Чемкента).

Латунь для патронныхъ гильзъ большею частию покупается въ Америкѣ и во Франціи, а отчасти поставляется русскими заводчиками.

Мельхіоръ исключительно выписывается изъ-за границы, такъ какъ у насъ онъ вовсе не производится.

Лѣсъ заготавливается ежегодно въ такомъ количествѣ, чтобы въ каждомъ арсеналѣ постоянно былъ на лицо запасъ: дубоваго лѣсу—на 6-ти лѣтній расходъ; березоваго и сосноваго лѣсу—на 4-хъ лѣтній.

Заготовленіе и производство огнестрѣльныхъ принадлежностей можетъ быть раздѣлено на слѣдующія главныя категории:

4) Порядокъ заготовленія и производства огнестрѣльныхъ принадлежностей для ручнаго оружія и артиллеріи.

1) Заготовленіе *матеріаловъ* для производства пороха,

2) *Производство пороха* и другихъ воспламеняющихся и взрывчатыхъ составовъ.

3) *Приготовленіе патроновъ*, капсюлей, скорострѣльныхъ, дистанціонныхъ и ударныхъ *трубокъ* и вообще всѣхъ *принадлежностей* съ ударными составами.

4) *Приготовленіе снарядовъ* къ орудіямъ и мортирамъ

и 5) *Приготовленіе боевыхъ ракетъ*.

Матеріалы для дымнаго пороха заготавливаются: уголь съ торговъ, сѣра преимущественно заграничною покупкою, селитра—частию съ торговъ, частию прямою поставкою съ отечественныхъ заводовъ. Составныя части бездымнаго пороха, будучи государственнымъ секретомъ, приготавливаются казенно-фабричнымъ способомъ. При Охтенскомъ пороховомъ заводѣ устроены заводы: пироксилиновый для выдѣлки азотной кислоты и для очистки хлопка.

а) Заготовленіе матеріаловъ для производства пороха.

Матеріалы для выдѣлки пороха испытываются согласно особыхъ инструкцій генераль-фельдцейхместера.

Порохъ приготавливается: а) *дымный* разныхъ сортовъ (черный, бурый призматическій, крупнозернистый) на 3-хъ казенныхъ заводахъ по наряду и на 2-хъ частныхъ (Финляндскій „Турпа“ и „Русскаго общества для выдѣлки и продажи пороха“) по заказу; б) *бездымный*—только на 3-хъ казенныхъ заводахъ.

б) Производство пороха. Пороховые заводы.

Годовая производительность заводовъ: Охтенскаго — 80 т., Казанскаго и Шостенскаго — по 40 т. пудовъ. Частные заводы исправно выполняютъ заказы: заводъ „Турпа“ — по 5 т. пудовъ, а пороховой заводъ „Русскаго общества“ — по 20 т. пуд. въ годъ.

Готовый порохъ испытывается по особымъ правиламъ и затѣмъ развозится по окружнымъ артиллерійскимъ складамъ, согласно росписанія главнаго артиллерійскаго управленія.

в) Приготовленіе патроновъ и составныхъ частей къ нимъ; приготовленіе трубокъ, капсюлей и т. д.

Патроны, капсюли, трубки и разныя другія принадлежности съ ударными составами приготовляются на Петербургскомъ патронномъ заводѣ. Онъ состоитъ изъ 6-ти отдѣловъ; два гильзовыхъ (Васильевскій и Литейный), снаряжательный, инструментальный, трубочный и Охтенскій капсюльный; отдѣлы подраздѣляются на мастерскія, которыхъ всего 20.

Кромѣ того, патроны заказываются на частномъ Тульскомъ заводѣ Гилленшмидта ¹⁾.

Размѣры производства казеннаго патроннаго завода опредѣляются ежегодными нарядами главнаго артиллерійскаго управленія.

г) Приготовленіе снарядовъ.

Почти все *снаряды* всей артиллеріи приготовляются *вчернъ на казенныхъ горныхъ заводахъ*. (Златоустовскихъ, Екатеринбургскихъ, Пермскихъ, Гороблагодатскихъ, Камско-Воткинскихъ, Луганскихъ и Олонецкихъ), а также на нѣсколькихъ частныхъ.

Снаряды изготовляются: *казенными* горными заводами, по нарядамъ главнаго артиллерійскаго управленія, по казенной цѣнѣ; а *частными* заводами, — по контрактнымъ цѣнамъ, утвержденнымъ военнымъ совѣтомъ. Окончательная отдѣлка всѣхъ снарядовъ производится на казенномъ орудійномъ заводѣ ²⁾. Готовые снаряды сдаются въ окруж-

¹⁾ Съ этимъ частнымъ заводомъ былъ заключенъ въ 1880 г. долгосрочный контрактъ на ежегодную поставку 30 милліоновъ патроновъ, по 39 р. за 1000, съ укупоркою. На будущее время предполагено продолжать заказы какъ этому заводу, такъ и другимъ частнымъ, если-бы таковыя открылись для выдѣлки новыхъ 3-хъ лин. патроновъ.

²⁾ Обливка свинцомъ всѣхъ вообще снарядовъ, — въ батареяхъ и въ крѣпостныхъ артиллерійскихъ ротахъ.

ные артиллерійскіе склады и оттуда уже отпускаются въ войска и крѣпости.

Боевыя ракеты приготавлиются исключительно на Николаевскомъ ракетномъ заводѣ, по ежегоднымъ нарядамъ главнаго артиллерійскаго управленія; готовые сдаются въ окружные артиллерійскіе склады

л) Приготовление бое-
выхъ ракетъ.

Сдѣлаемъ теперь краткій очеркъ устройства и управленія нашихъ техническихъ артиллерійскихъ заведеній.

Очеркъ устройства и
управленія артилле-
рійскихъ техническихъ
заведеній.

Заведеній этихъ 12: 3 оружейныхъ завода, 3 мѣстныхъ арсенала, 1 орудійный заводъ, 3 пороховыхъ завода, 1 патронный заводъ и 1 ракетный заводъ.

Устройство и управленіе всѣхъ этихъ заведеній почти одинаково. Всѣ онѣ подчинены непосредственно главному артиллерійскому управленію и состоятъ подъ ближайшимъ наблюденіемъ 3-хъ особыхъ инспекторовъ (оружейныхъ и патроннаго заводовъ; пороховыхъ заводовъ; мѣстныхъ арсеналовъ и орудійнаго завода; званіе инспектора ракетнаго завода принадлежитъ начальнику артиллеріи Одесскаго военнаго округа). Во главѣ каждого техническаго заведенія стоитъ особый начальникъ на правахъ командира артиллерійской бригады; при немъ одинъ или два помощника; въ послѣднемъ случаѣ—одинъ по хозяйственной, другой по технической части. Каждое заведеніе раздѣляется на отдѣлы, подраздѣляющіеся на мастерскія, или-же прямо на мастерскія. Такъ напр. патронный заводъ раздѣляется на 6 отдѣловъ и на 20 мастерскихъ, а Петербургскій мѣстный арсеналъ дѣлится прямо на 6 мастерскихъ (образцовая, деревянная, слесарная, литейно-химическая, кузнечная и по отдѣлкѣ орудій). При нѣкоторыхъ заведеніяхъ (напр. при оружейныхъ заводахъ) состоятъ хозяйственные комитеты (предсѣдатель и одинъ изъ членовъ по назначенію генералъ-фельдпейхмейстера, а остальные—по выбору начальника заведенія), а при другихъ—хозяйственные комиссіи, подъ предсѣдательствомъ начальниковъ заведеній.

Личный составъ изъ двухъ категорій: состоящіе на дѣйствительной службѣ (артиллерійскіе офицеры и чиновники, техники, чертежники, счетчики, надзиратели, мастера и т. д.) и вольнонаемные. Къ послѣдней категоріи относятся всѣ рабочіе, а также нѣкоторый процентъ счетчиковъ, надзирателей, мастеровъ и т. д.; на наемъ ихъ каждому заведенію отпускается ежегодно опредѣленная сумма. Плата рассчитывается поденно, помѣсячно или поштучно,—смотря по роду работъ.

Порядокъ приѣма готовыхъ предметовъ отъ техническихъ артиллерійскихъ заведеній и отъ горныхъ заводовъ слѣдующій.

Приѣмъ готовыхъ пред-
метовъ изъ артилле-
рійскихъ техническихъ
заведеній и съ горныхъ
заводовъ.

Порохъ подвергается, передъ сдачей, установленной

пробѣ и затѣмъ укупоривается по особымъ правиламъ ³⁾. Пріемъ орудій и прочихъ предметовъ, изготовляемыхъ въ арсеналахъ и на орудійномъ заводѣ, а равно пріемъ ракетъ,—производится на основаніи особыхъ инструкцій, утвержденныхъ генераль-фельдцейхмейстеромъ. Для пріема патроновъ, при патронномъ заводѣ есть особая *повѣрочная* комиссія; для пріема капсюлей, трубокъ и проч.—при томъ же заводѣ *пріемная* комиссія. При каждомъ оружейномъ заводѣ (и при частномъ патронномъ въ Тулѣ) есть также особая пріемная комиссія.

Повѣрочная комиссія при патронномъ заводѣ подчиняется начальнику завода и состоитъ изъ предсѣдателя и членовъ по назначенію генераль-фельдцейхмейстера. Она отбираетъ каждый день по нѣскольку патроновъ изъ числа вновь—приготовленныхъ и производитъ повѣрку на основаніи особыхъ правилъ.

Пріемныя комиссіи при оружейныхъ и при частномъ патронномъ заводахъ подчинены не начальникамъ ихъ, а непосредственно главному артиллерійскому управленію. Каждая комиссія состоитъ изъ предсѣдателя и членовъ отъ артиллеріи, пѣхоты и кавалеріи. Предсѣдатель и члены отъ артиллеріи назначаются генераль-фельдцейхмейстеромъ, а члены отъ пѣхоты и кавалеріи—главнымъ начальникомъ того округа, въ которомъ заводъ находится. Предсѣдатель и члены отъ артиллеріи переменяются не раньше 3-хъ лѣтъ, а остальные члены—не раньше 1 года, если нѣтъ на это особой надобности. При каждой комиссіи состоитъ около 30 браковщиковъ, которые или назначаются главнымъ артиллерійскимъ управленіемъ изъ числа окончившихъ курсъ въ оружейныхъ школахъ, ⁴⁾ или нанимаются предсѣдателемъ комиссіи по контракту. По его-же распоряженію нанимается и необходимое число рабочихъ.

Все готовое оружіе съ принадлежностью представляется изъ мастерскихъ въ комиссію, которая произво-

³⁾ Инструкція для испытанія пороха, приложение къ приказу по артиллеріи 1887 г. № 59.

⁴⁾ Оружейныхъ школъ двѣ: Тульская и Ижевская.

дять повѣрку и пристрѣлку; на оружіе, признанное годнымъ, кладеть свои клейма и выдаетъ заводу квитанціи. Затѣмъ все принятое оружіе и принадлежность, впредь до передачи въ окружные артиллерійскіе склады, хранится въ вѣдѣніи и подь отвѣтственностью самой комиссіи. Несогласія между приемою комиссіею и начальникомъ завода разрѣшаются главнымъ артиллерійскимъ управленіемъ.

Приемъ предметовъ, изготовляемыхъ на горныхъ и другихъ заводахъ, казенныхъ и частныхъ, внутри Россіи и за границую—производится особыми артиллерійскими приемщиками, которые избираются главнымъ артиллерійскимъ управленіемъ, изъ офицеровъ окончившихъ курсъ въ академіи или горномъ институтѣ, или извѣстныхъ своими техническими познаніями⁵⁾. Приемщики командируются главнымъ управленіемъ на заводы и въ качествѣ агентовъ этого управленія, обязаны:

1) Наблюдать за ходомъ работъ, не вмѣшиваясь однако въ заводскія распоряженія.

2) Присутствовать при пробѣ издѣлій.

3) Принимать металлы и готовые издѣлія на точномъ основаніи закона, инструкцій и контрактовъ.

4) Принятія издѣлія клеймить, а которыя нельзя, укупоривать въ ящики за своими печатями.

5) Въ приемѣ выдавать квитанціи.

6) О ходѣ работъ и успѣхѣ приема вести журналъ, представлять срочныя донесенія и ежегодный общій отчетъ.

Отправка готовыхъ издѣлій по назначенію или лежитъ на обязанности самихъ заводовъ, или производится по особымъ распоряженіямъ главнаго артиллерійскаго управленія.

Всѣ вообще готовые предметы, гдѣ-бы ни были изготовлены,—поступаютъ въ окружные артиллерійскіе склады.

⁵⁾ Артиллерійскихъ приемщиковъ всего 25: 10 старшихъ и 15 младшихъ.

II) Въ Германіи.

Ручное огнестрѣльное оружіе заготавливается въ *Германіи* двоякимъ способомъ: во 1-хъ на трехъ казенныхъ оружейныхъ заводахъ (въ Шпандау, Эрфуртѣ и Данцигѣ); во 2-хъ на частныхъ оружейныхъ заводахъ⁶⁾, по долгосрочнымъ контрактамъ, или на заказъ. Всѣ эти заводы находятся однако въ зависимости и подъ постояннымъ наблюдениемъ особаго инспектора, подчиненнаго генераль-инспектору артиллеріи.

Огнестрѣльное оружіе для баварской арміи готовится отдѣльно, на собственномъ казенномъ заводѣ въ Амбергѣ.

Холодное оружіе и кирасы полностью покупаются на знаменитыхъ Солингенскихъ заводахъ.

Предметы матеріальной части артиллеріи изготавливаются двоякимъ способомъ:

1) Всѣ стальные орудія отливаются въ болванкахъ на знаменитомъ заводѣ Круппа въ Эссенѣ, по заключенному съ нимъ долгосрочному контракту.

2) Затѣмъ всѣ остальные работы и всѣ остальные предметы матеріальной части производятся артиллерійскими техническими заведеніями.

А именно:

Отливка и отдѣлка всѣхъ орудій бронзовыхъ и литаго желѣза, а равно сверленіе, напѣзка и окончателъная отдѣлка Крупповскихъ стальныхъ болванокъ, — производится на пушечномъ литейномъ заводѣ въ Шпандау (для баварскихъ войскъ—въ Ингольштадтѣ).

Лафеты, передки, зарядные ящики и всѣ остальные предметы матеріальной части артиллеріи изготавливаются въ 6-ти арсеналахъ (Artillerie-Werkstätten): въ Шпандау, Дейцѣ, Данцигѣ, Страсбургѣ, Дрезденѣ и (для баварской артиллеріи) въ Мюнхенѣ.

Всѣ *огнестрѣльные припасы*, кромѣ пороха, изготавливаются исключительно въ артиллерійскихъ техническихъ заведеніяхъ. *Порохъ* отчасти на казенныхъ, но преимущественно на частныхъ заводахъ.

Порохъ и другіе воспламеняющіеся составы—отчасти на 5-ти казенныхъ пороховыхъ заводахъ: въ Шпандау, Гнашвицѣ (въ Саксоніи),

⁶⁾ Кромѣ отечественныхъ, заказы дѣлаются еще австрійскому знаменитому Штейерскому заводу (бывшій Веридла). Важнѣйшіе изъ своихъ частныхъ заводовъ: въ Семмерда (Дрейзе), въ Оберндорфѣ (Маузера) и въ Зулѣ.

Ганау и (для Баварской арміи)—въ Ингольштадтѣ, но преимущественно на частныхъ заводахъ, которыхъ очень много. Взрывчатые составы—въ особомъ опытномъ заведеніи въ Шпандау.

Патронные заводы—въ Шпандау и Мюнхенѣ.

Капсюли и ракеты,—въ артиллерійскихъ лабораторіяхъ въ Шпандау и Мюнхенѣ.

Снаряды отливаются на пушечныхъ литейныхъ заводахъ въ Шпандау и Ингольштадтѣ; но для окончательной отдѣлки ихъ существуетъ особый заводъ въ Зигбургѣ (близъ Бонна).

Изъ этого краткаго очерка видно, что казенныхъ техническихъ заведеній въ Германіи весьма немного и что система заказовъ частнымъ заводамъ примѣняется весьма широко. Но всѣ эти частные заводы—свои и слѣдовательно Германская армія вполне независима отъ заграничнаго производства. Если дѣлаются заказы за границей, то только для быстрого окончанія перевооруженія (1874 и 1875 гг. и нынѣ).

Въ *Австро-Венгрии*, *все предметы матеріальной* III) Въ Австро-Венгрии. *части артиллеріи, часть ручнаго огнестрѣльнаго и все холодное оружіе* приготавливаются въ одномъ колоссальномъ заведеніи—въ центральномъ Вѣнскомъ арсеналѣ. Большая часть ручнаго огнестрѣльнаго оружія—на Штейерскомъ акціонерномъ заводѣ (бывшій Вердля).

Вѣнскій арсеналъ раздѣляется на 4 отдѣла.

1) Литейный заводъ, для отливки и окончательной отдѣлки всѣхъ орудій и мортиръ.

2) Собственно—арсеналъ, въ которомъ изготовляются: снаряды, лафеты, передки, зарядные ящики, артиллерійскій обозъ, разная принадлежность, конская сбруя и т. д.

4) Патронный заводъ.

5) Центральный артиллерійскій складъ для пріема и храненія запасовъ: ручнаго оружія, огнестрѣльнаго и холоднаго; матеріальной части всей артиллеріи; пороха, зарядовъ и патроновъ; разныхъ инструментовъ и наконецъ матеріаловъ для всѣхъ отраслей артиллерійскаго технического производства.

Центральный складъ состоитъ въ вѣдѣніи независимой отъ арсенала пріемной комиссіи, которая принимаетъ всѣ готовые издѣлія, какъ отъ арсенала, такъ и отъ частныхъ заводчиковъ.

Трудъ въ арсеналѣ главнымъ образомъ вольнонаемный, но для руководства работами при немъ состоитъ особая техническая рота. Сверхъ того, въ случаѣ необходимости, могутъ быть наряжаемы на работы въ арсеналъ и нижніе чины отъ войскъ.

Огнестрѣльные припасы изготовляются:

Порохъ и взрывчатые составы: 1) на казенныхъ пороховыхъ заводахъ въ Штейнѣ (близъ Лайбаха), Феликсдорфѣ (близъ Винеръ-Нейштадта) и Пресбургѣ; 2) на частномъ заводѣ Мейера (въ Феликсдорфѣ).

Патроны—на патронномъ заводѣ вѣнскаго арсенала, въ артиллерійскихъ лабораторіяхъ и на нѣсколькихъ частныхъ заводахъ.

Снаряды—въ вѣнскомъ арсеналѣ.

Такимъ образомъ большая часть производства сосредоточена въ вѣнскомъ арсеналѣ. Но и заказы частнымъ заводамъ получили уже значительное развитіе.

IV) Во Франціи.

Во *Франціи* преобладаетъ производство предметовъ артиллерійскаго довольствія въ казенныхъ техническихъ заведеніяхъ: 6 арсеналовъ, 1 литейный и 3 оружейныхъ завода; 10 пороховыхъ, 3 селитренныхъ и 1 динамитный заводы; 1 фабрика хлопчатобумажнаго пороха.

Всѣ эти заведенія подчинены военному министерству. Арсеналы, литейный и оружейные заводы находятся въ вѣдѣніи артиллерійскаго управленія; прочія заведенія—подвѣдомственны управленію „пороха и селитры“. Кромѣ того дѣятельность всѣхъ артиллерійскихъ заведеній находится подъ наблюденіемъ технического артиллерійскаго комитета и комиссіи взрывчатыхъ составовъ.

Артиллерійскіе склады; назначеніе и устройство.

Въ артиллерійскихъ складахъ содержатся запасы всѣхъ видовъ: 1) для текущаго довольствія; 2) на случай мобилизаціи; 3) для пополненія расхода во время войны; 4) для снабженія вновь формируемыхъ въ военное время войскъ и вновь устраиваемыхъ укрѣпленій.

Очевидно, что склады должны быть такъ устроены и расположены, чтобы всѣ предметы артиллерійскаго довольствія могли быть отпускаемы въ войска и крѣпости безъ всякаго промедленія, какъ въ мирное время, такъ и въ особенности съ объявленіемъ мобилизаціи. Для сего:

1) Мѣста нахожденія и величина складовъ должны быть соображены съ дислокаціею и числительностью

войскъ и съ расположеніемъ крѣпостей, которымъ назначено изъ нихъ довольствоваться.

2) Боевой комплектъ войскъ и крѣпостей долженъ храниться при самыхъ войскахъ и въ крѣпостяхъ.

3) Полевые парки должны формироваться (а кадры ихъ—квартировать) въ мѣстахъ расположенія артиллерійскихъ складовъ.

У насъ имѣются артиллерійскіе склады двухъ родовъ: *при войскахъ и окружные*.

1) Наши артиллерійскіе склады.

А) Войсковые склады (запасъ боеваго комплекта).

При войскахъ ⁷⁾ долженъ храниться *боевой комплектъ*, т. е. запасъ ручнаго оружія, артиллеріи съ принадлежностью, огнестрѣльныхъ припасовъ, инструментовъ, артиллерійскаго обоза и конской амуниціи для упряжныхъ артиллерійскихъ лошадей. Боевой комплектъ огнестрѣльныхъ припасовъ приведенъ выше. Размѣръ боеваго комплекта прочихъ предметовъ равенъ разницѣ между комплектами вооруженія по мирному и военному составамъ.

Если, по условіямъ квартированія или по характеру службы войскъ, онѣ не въ состояніи содержать весь боевой комплектъ (или часть его) при себѣ, -- то онѣ хранятся въ артиллерійскихъ складахъ ⁸⁾. Вслѣдствіе этого, размѣры войсковыхъ складовъ боеваго комплекта при различныхъ частяхъ войскъ различны. Росписанія, — какія именно войска какую часть боеваго комплекта должны хранить при себѣ, и какая затѣмъ часть будетъ храниться въ окружныхъ артиллерійскихъ складахъ, — составляются въ каждомъ военномъ округѣ начальникомъ артиллеріи по соглашенію съ корпусными командирами и представляются на утвержденіе военнаго министра. Затѣмъ всѣ соображенія о времени и средствахъ для быстрой доставки въ войска той части бое-

⁷⁾ Запасъ боеваго комплекта крѣпостной артиллеріи относится также къ войсковымъ складамъ.

⁸⁾ При этомъ однако та часть боеваго комплекта, которая хранится въ окружныхъ артиллерійскихъ складахъ, продолжаетъ считаться принадлежностью войскъ и содержится отдѣльно, во всегдашней готовности къ отпуску.

ваго комплекта, которая хранится въ артиллерійскихъ складахъ, — должны быть заблаговременно составлены начальниками артиллеріи въ округахъ.

Гдѣ бы боевой комплектъ ни хранился, онъ можетъ быть расходуемъ только по прямому своему назначенію; заемъ можетъ быть сдѣланъ только съ особаго, на каждый разъ, разрѣшенія главнаго артиллерійскаго управленія. Предметы, подверженныя порчѣ, освѣжаются расходомъ на текущее довольствіе съ немедленною замѣною новыми.

Б. Окружные артиллерійскіе склады. Различные роды хранимыхъ въ нихъ запасовъ.

Окружные артиллерійскіе склады назначаются для храненія: 1) запаса *текущаго довольствія* войскъ и крѣпостей; 2) той *части боеваго комплекта*, которая не можетъ храниться при войскахъ; 3) *запаса военнаго времени*, для пополненія расхода и утратъ во время войны; и 4) *чрезвычайнаго запаса*, — для снабженія вновь формируемыхъ частей войскъ, для усиленія вооруженія существующихъ крѣпостей и для вооруженія вновь строящихся.

Запасъ текущаго довольствія.

Запасы текущаго довольствія содержатся для всѣхъ родовъ войскъ и раздѣляются, по назначенію, на двѣ категоріи: 1) для ежегодныхъ учебныхъ практическихъ занятій (слѣдовательно главнымъ образомъ огнестрѣльные припасы); и 2) для пополненія убыли отъ утраты и порчи въ мирное время, по разнымъ случаямъ. Количество предметовъ 1-й категоріи опредѣляется размахомъ годовой потребности, рассчитанной по штатному числу людей и на основаніи положеній о практическихъ занятіяхъ; количество же предметовъ 2-й категоріи составляетъ отъ 8—10% каждаго рода артиллерійскаго имущества. Исчисленіе количества всѣхъ вообще предметовъ текущаго довольствія и заботы о пополненіи ихъ, — на обязанности окружныхъ артиллерійскихъ управленій.

Запаса боеваго комплекта.

О боевомъ комплектѣ уже сказано выше.

Запасъ военнаго времени.

Запасъ военнаго времени составляется изъ всѣхъ сортовъ готовыхъ артиллерійскихъ издѣлій и матеріаловъ, какіе полагается содержать въ военное время: въ

летучихъ, подвижныхъ и мѣстныхъ паркахъ, въ передовомъ артиллерійскомъ запасѣ и въ подвижныхъ артиллерійскихъ мастерскихъ. Размѣръ запаса опредѣляется особыми Высочайшими повелѣніями; формированіемъ его распоряжается главное артиллерійское управленіе, по представленіямъ начальниковъ артиллеріи округовъ; распределеніе по складамъ утверждается военнымъ министромъ; расходование въ мирное время или перечисленіе въ боевой комплектъ—только по особому распоряженію главнаго артиллерійскаго управленія; освѣженіе производится при всякомъ удобномъ случаѣ, по распоряженію начальниковъ артиллеріи округовъ.

Предметы матеріальной части артиллерійскихъ парковъ (т. е. парковый обозъ, конская аммуниція, инструменты, запасъ вооруженія для личнаго состава парковъ) къ составу запаса военнаго времени не принадлежатъ, а составляютъ парковый запасъ боеваго комплекта и поэтому хранятся не въ окружныхъ артиллерійскихъ складахъ, а при самыхъ паркахъ.

Чрезвычайный запасъ состоитъ изъ артиллеріи, оружія, боевыхъ припасовъ и матеріаловъ (какъ напр. лѣсу, селитры, сѣры, свинцу и другихъ металловъ и т. п.), а также изъ всѣхъ вообще предметовъ вооруженія и боевыхъ припасовъ, хотя и выведенныхъ изъ употребленія, но еще годныхъ для дѣйствія въ бою. Размѣры запаса опредѣляются по соображеніямъ главнаго артиллерійскаго управленія, представляемымъ черезъ военный совѣтъ на Высочайшее утвержденіе; исчисленіе и пополненіе его производится по непосредственному распоряженію главнаго артиллерійскаго управленія; распределеніе по складамъ утверждается военнымъ министромъ.

При этомъ однако всѣ предметы чрезвычайнаго запаса, нужные для дѣятельности артиллерійскихъ техническихъ заведеній, какъ напр. металлы, селитра, сѣра, лѣсъ и т. п.—хранятся не въ окружныхъ складахъ, а при соотвѣтствующихъ техническихъ заведеніяхъ.

Въ мирное время чрезвычайный запасъ служить *оборотнымъ*, т. е. употребляется для пополненія запасовъ прочихъ наименованій, если понадобится. Израсходованная часть ежегодно пополняется при общихъ постоянныхъ заготовленіяхъ.

Раздѣленіе складовъ
на отдѣлы.

Каждый окружной артиллерійскій складъ раздѣляется на три отдѣла, по родамъ артиллерійскаго имущества, а именно:

1) *Отдѣлъ артиллеріи*, т. е. артиллерійскія орудія съ принадлежностію, конская аммуниція, артиллерійскій обозъ, весь инструментъ, кромѣ оружейнаго; и запасный лѣсъ.

2) *Отдѣлъ ручнаго оружія*, въ которомъ, кромѣ ручнаго огнестрѣльнаго и холоднаго оружія, хранятся еще всѣ запасныя оружейныя части и принадлежащій къ оружію инструментъ.

3) *Отдѣлъ огнестрѣльныхъ припасовъ*, въ которомъ содержатся: порохъ, заряды и патроны; матеріалы и принадлежности военной лабораторіи; артиллерійскіе снаряды.

Въ каждомъ складѣ хранятся еще укупорочныя матеріалы и вещи, необходимыя при перевозкѣ и для храненія артиллерійскаго имущества.

Артиллерійскія и лабораторныя мастерскія
при складахъ.

Почти при каждомъ окружномъ складѣ состоятъ двѣ мастерскія: артиллерійская и лабораторная.

Артиллерійскія и лабораторныя мастерскія имѣютъ двойное назначеніе: во 1-хъ, работы по арсенальной, оружейной и лабораторной части; во 2-хъ, работы по содержанію въ исправности предметовъ, хранящихся въ складахъ; а если склады находятся въ крѣпостяхъ, — то сверхъ того, работы по содержанію въ исправности крѣпостнаго вооруженія.

Артиллерійскія мастерскія состоятъ изъ двухъ отдѣленій: *арсенального* и *оружейнаго*. *Лабораторныя мастерскія* на отдѣленія не дѣлятся.

Наши окружныя
склады.

Окружныя артиллерійскіе склады, съ состоящими при нихъ мастерскими, находятся въ каждомъ военномъ округѣ, въ одномъ или нѣсколькихъ пунктахъ, смотря по мѣстнымъ условіямъ. Въ послѣднемъ случаѣ,

склады каждаго военнаго округа различаются слѣдующіе: 1) собственно окружной складъ; 2) второстепенный складъ; 3) отдѣлы складовъ при техническихъ заведеніяхъ для временнаго храненія тѣхъ предметовъ, которые не могутъ быть немедленно отправлены въ склады (магазины эти находятся въ вѣдѣніи начальниковъ тѣхъ окружныхъ складовъ, къ которымъ приписаны); и 4) временные магазины, учреждаемые иногда по распоряженіямъ военнаго совѣта, въ пунктахъ, ближайшихъ къ мѣстамъ расположенія войскъ, для скорѣйшаго и удобнѣйшаго снабженія ихъ. Въ нихъ хранится только часть текущаго довольствія и боеваго комплекта.

Въ настоящее время у насъ существуютъ слѣдующіе склады:

Въ Петербургскомъ округѣ—въ Петербургѣ.

Въ Виленскомъ—въ Динабургѣ и Бобруйскѣ.

Въ Варшавскомъ—въ Брестъ-Литовскѣ и (второстепенный) въ Варшавѣ.

Въ Кіевскомъ—въ Кіевѣ и Курскѣ; послѣдній имѣетъ отдѣлъ при Шостенскомъ пороховомъ заводѣ.

Въ Одесскомъ—въ Кременчугѣ и складъ крѣпостнаго артиллерійскаго имущества въ Одессѣ.

Въ Московскомъ—въ Москвѣ и его отдѣлы при Тульскомъ оружейномъ заводѣ и Брянскомъ арсеналѣ.

Въ Казанскомъ—въ Казани, съ отдѣлами въ Оренбургѣ и Ижевѣ.

Въ Кавказскомъ округѣ—въ Тифлисѣ, Александрополѣ и Георгіевскѣ.

Въ Туркестанскомъ округѣ—въ Ташкентѣ, съ отдѣлами въ Самаркандѣ и Маргеланѣ и магазиномъ въ Петро-Александровскѣ.

Въ Омскомъ—въ Омскѣ и Вѣрномъ.

Въ Иркутскомъ—въ Иркутскѣ.

Въ Приамурскомъ—въ Хабаровскѣ и въ Читѣ.

Итого 18 окружныхъ артиллерійскихъ складовъ, 1 второстепенный складъ, 8 отдѣловъ (изъ коихъ 3 при техническихъ заведеніяхъ) и 1 магазинъ.

Артиллерійскія и лабораторныя мастерскія учреждены при всѣхъ окружныхъ складахъ, кромѣ Бобруйскаго и складовъ отдаленныхъ округовъ. *Тифлисская и Варшавская артиллерійскія мастерскія* организованы такъ, что могутъ производить не только второстепенныя, но и самостоятельныя арсенальныя работы. Эти двѣ мастерскія можно считать техническими заведеніями малыхъ размѣровъ.

Въ Туркестанскомъ округѣ есть артиллерійскій арсеналь въ Ташкентѣ.

Всѣ окружные артиллерійскіе склады, съ состоящими при нихъ второстепенными складами и отдѣлами, состоятъ въ вѣдѣніи начальниковъ артиллеріи округовъ и въ непосредственномъ управленіи начальниковъ складовъ. Каждый изъ 3-хъ отдѣловъ складовъ, а равно отдѣлами, второстепенными складами и мастерскими артиллерійскими и лабораторными,—завѣдуютъ особые начальники, подчиненные начальнику окружнаго склада.

Управленіе артиллерійскими складами.

Порядокъ приѣма артиллерійскаго имущества въ складахъ.

Все артиллерійское имущество, сдаваемое на храненіе въ склады, принимается не иначе, какъ по предписаніямъ начальника артиллеріи округа и притомъ: а) Предметы, уже принятыя приѣмными комиссіями или особыми приѣмщиками, — начальниками отдѣловъ склада, по приѣмнымъ клеймамъ и по наружному осмотру; б) Всѣ остальные предметы — особыми приѣмными комиссіями, назначаемыми изъ чиновъ склада, самимъ начальникомъ. Недоразумѣнія и споры разрѣшаются начальникомъ артиллеріи округа.

Порядокъ отпуска артиллерійскаго имущества изъ складовъ. Перевозка артиллерійскаго имущества.

Отпускъ артиллерійскаго имущества войскамъ и крѣпостямъ производится также по предписаніямъ начальниковъ артиллеріи округовъ. Для приѣма предметовъ артиллерійскаго довольствія и для сопровожденія транспортовъ, назначаются отъ войскъ и крѣпостей особые приѣмщики; но въ большинствѣ случаевъ, артиллерійское имущество развозится въ войска и крѣпости распоряженіемъ самихъ складовъ, особыми подрядчиками (или же и другими способами, какъ напр. комиссіонерскимъ, или по найму); уплата денегъ за перевозку производится на счетъ артиллерійской транспортной суммы, ежегодно ассигнуемой по смѣтѣ главнаго артиллерійскаго управленія. Перевозка производится по обыкновеннымъ, желѣзнымъ или водянымъ путямъ, съ соблюденіемъ особыхъ правилъ и предосторожностей.

Приѣмщики отъ войскъ принимаютъ предметы довольствія отъ начальниковъ отдѣловъ складовъ, на основаніи особыхъ инструкцій. Споры разрѣшаются начальникомъ склада; но если онъ найдетъ годными такіе предметы, которые приѣмщикъ забраковалъ, то долженъ дать послѣднему письменное предписаніе принять бракуемые предметы, приложивъ къ нимъ свою печать. Затѣмъ, если эти предметы будутъ найдены негодными по прибытіи по назначенію, — то для изслѣдованія дѣла назначается комиссія по распоряженію главнаго начальника округа. Въ случаѣ неправильности браковки, начальникъ артиллеріи округа дѣлаетъ представленіе въ военно-окружной совѣтъ о взысканіи съ командира части всѣхъ расхо-

довъ казны по командировкѣ комиссіи; представленіе должно однако же быть обставлено положительными доказательствами. Въ случаяхъ особой важности, начальникъ артиллеріи округа просить главное артиллерійское управленіе о назначеніи особой повѣрочной комиссіи.

Въ Германской арміи, какъ и у насъ, склады раздѣляются на войсковые и собственно артиллерійскіе. Въ способъ распредѣленія запасовъ есть однако значительная разница.

II) Артиллерійскіе склады въ Германской арміи.

Въ складахъ *при войскахъ* хранится только боевой комплектъ оружія съ принадлежностью и запасъ матеріальной части артиллеріи и парковъ, и то лишь въ такомъ случаѣ, если по условіямъ квартированія это возможно. Напротивъ, *комплектные* огнестрѣльные припасы для всѣхъ родовъ оружія никогда не хранятся при войскахъ, а всегда въ артиллерійскихъ складахъ. Поэтому ихъ очень много.

Складовъ всего 43 (и сверхъ того еще 15 особыхъ отдѣленій); каждый раздѣляется на 6 отдѣленій.

1-е отдѣленіе — запасъ для крѣпостей; 2-е отдѣленіе — запасъ осадныхъ парковъ; 3-е отдѣленіе — боевой комплектъ всѣхъ вообще войскъ и полевыхъ парковъ; 4-е отдѣленіе — чрезвычайный запасъ на случай войны; 5-е отдѣленіе — запасъ для текущаго довольствія войскъ; 6-е отдѣленіе — складъ всѣхъ предметовъ, не получившихъ еще опредѣленнаго назначенія.

Запасы 3-го отдѣленія подраздѣляются еще на три категоріи. а) первоначальный запасъ, б) резервный запасъ № 1-й и в) резервный запасъ № 2-й.

Въ каждомъ отдѣленіи три разряда запасовъ: 1) ручнаго оружія съ принадлежностью, 2) артиллеріи и 3) огнестрѣльныхъ припасовъ.

Артиллерійскіе склады находятся въ непосредственномъ вѣдѣніи командировъ тѣхъ крѣпостныхъ артиллерійскихъ полковъ, въ раіонѣ которыхъ находятся.

Всѣ требованія удовлетворяются этими командирами (по званію начальниковъ складовъ), по предписаніямъ корпусныхъ командировъ. Съ объявленіемъ мобилизаціи, боевой комплектъ выдается приѣмщикамъ отъ войскъ.

Организація складовъ въ Австріи почти одинакова съ германскою.

III) Артиллерійскіе склады въ Австро-Венгерской арміи.

Въ *войсковыхъ* складахъ хранятся только неприкосновенные запасы ручнаго оружія и матеріальной части артиллеріи. Боевой комплектъ— въ *артиллерійскихъ* складахъ, которыхъ всего 25 и кромѣ того 13 особыхъ отдѣленій.

Въ каждомъ складѣ пять отдѣленій: 1) ручное оружіе; 2) артиллерія полевая; 3) артиллерія крѣпостная и горная; 4) артиллерія осадная; 5) огнестрѣльные припасы. Раздѣленія на категоріи по назначенію, какъ у насъ и въ Германіи,—въ Австріи нѣтъ.

Запасы артиллеріи хранятся не во всѣхъ, а только въ нѣкоторыхъ складахъ.

Каждый складъ имѣетъ мастерскую, въ которой исполняются всѣ мелкія арсенальныя и оружейныя работы и починки. Лабораторныя работы производятся въ 19-ти лабораторіяхъ, подчиненныхъ начальникамъ ближайшихъ артиллерійскихъ складовъ.

Складами завѣдуютъ штабъ-офицеры технической артиллеріи, подчиненные начальникамъ артиллеріи корпусныхъ округовъ.

IV) Склады французской арміи.

Во *Франціи* только неприкосновенный запасъ ручнаго оружія и патроновъ хранится при войскахъ. Вся же матеріальная часть и огнестрѣльные припасы всей артиллеріи, а равно весь войсковой и артиллерійскій обозъ—въ 19-ти корпусныхъ складахъ. Батареи получаютъ нужную имъ матеріальную часть только на время занятій, а затѣмъ сдаютъ ее обратно въ склады.

Общее заключеніе объ организаціи артиллерійскихъ складовъ.

Изъ вышеизложеннаго видно, что въ одной нашей арміи стремятся къ тому, чтобы весь боевой комплектъ хранился въ войсковыхъ складахъ. Въ иностранныхъ арміяхъ наоборотъ: боевой комплектъ никогда не хранится при войскахъ, а всегда въ особыхъ артиллерійскихъ складахъ. Цѣль вездѣ одна: предупрежденіе задержки снабженія при мобилизаціи, а средства достиженія цѣли—прямо противоположныя.

Это кажущееся противорѣчіе объясняется различіемъ условій пространства и культуры. У насъ быстрота мобилизаціи можетъ быть достигнута только при условіи существованія войсковыхъ складовъ артиллерійскаго имущества и боеваго комплекта; вмѣстѣ съ тѣмъ, храненіе его при войскахъ не представляетъ опасности: мы живемъ просторно и пустопорожнихъ мѣстъ у насъ больше, чѣмъ нужно. Въ иностранныхъ арміяхъ наоборотъ: раз-

стоянія не велики, пути сообщенія многочисленны и пре-
восходны, слѣдовательно можно отдѣлить боевой ком-
плектъ отъ войскъ въ особые склады безъ опасенія за-
держки мобилизаціи. Съ другой же стороны — густота
населенія и сплошная культура заставляютъ выгадывать
каждую пядь земли при расквартированіи войскъ и огра-
ничивать число войсковыхъ хозяйственныхъ помѣщеній.
По тѣмъ же причинамъ — храненіе боевого комплекта при
частяхъ войскъ слишкомъ опасно въ пожарномъ отно-
шеніи.

ГЛАВА XIX.

Артиллерійское довольствіе въ военное время.

Особенности довольствія въ военное время; вытекающая изъ нихъ система организаціи снабженія.

Отличительная особенность артиллерійскаго довольствія въ военное время та, что оно только и можетъ быть основано и обезпечено собственными средствами.

Отсюда слѣдуетъ:

1) Артиллерійскіе запасы должны содержаться государствомъ постоянно и притомъ въ такихъ колоссальныхъ размѣрахъ, какъ никакіе другіе, ибо заготовленіе ихъ требуетъ большой тщательности и медленно идетъ.

2) Количество запасовъ должно быть рассчитано на безостановочное удовлетвореніе потребностей пополненія въ продолженіи цѣлой войны.

3) Для безостановочности снабженія, запасы должны быть эшелонированы позади дѣйствующей арміи и органически связаны какъ съ нею, такъ и между собою, — дабы передовые запасы могли немедленно пополняться изъ ближайшихъ тыловыхъ.

4) Для достиженія этой цѣли, артиллерійскіе запасы военнаго времени раздѣляются на подвижные (въ нѣсколькихъ эшелонахъ) и неподвижные.

Слѣдовательно надо начать съ объясненія системы устройства подвижныхъ артиллерійскихъ запасовъ; затѣмъ изложить организацію связи ихъ: съ войсками, между собою и съ тыломъ; наконецъ — устройство артиллерійскаго тыла и базиса, прослѣдивъ при этомъ связь и сообщенія, въ глубину, до первоначальныхъ (постоянныхъ мирныхъ) источниковъ довольствія включительно.

А) Подвижные запасы: наши и иностранные.

Подвижные запасы — почти исключительно огнестрѣльные. Утрата и порча прочихъ предметовъ артиллерій-

скаго снабженія хотя и значительна, но все же не вызываетъ необходимости подвижныхъ запасовъ. Утраты всегда есть время пополнить подвозомъ изъ складовъ; для немедленнаго-же исправленія случайныхъ поврежденій, достаточно имѣть въ обозѣ необходимые инструменты, матеріалы и нѣкоторыя запасныя вещи. Напротивъ, расходъ огнестрѣльныхъ припасовъ долженъ быть немедленно пополняемъ. Поэтому вопросъ объ организаціи подвижныхъ запасовъ есть въ сущности вопросъ о зарядахъ и патронахъ.

Подвижные запасы различаются двухъ родовъ: а) боевой комплектъ: патроновъ на людяхъ и въ войсковомъ обозѣ и зарядовъ при батареяхъ и б) парковый запасъ въ двухъ эшелонахъ: 1-й—для непосредственнаго пополненія расхода войскъ, 2-й—для пополненія перваго.

Количество подвижныхъ запасовъ во всѣхъ арміяхъ точно опредѣленное: опредѣленіе основано на опытѣ новѣйшихъ войнъ.

Боевой комплектъ полагается слѣдующій:

На многозарядную винтовку уменьшеннаго калибра ¹⁾:

а) Боевой комплектъ:
1) Патроновъ на людяхъ и въ войсковомъ обозѣ.

1) Патроновъ:	Россия.	Германія.	Австрія.	Франція.
На людяхъ . . .	150	150	100	112
Въ войсковомъ обозѣ	75	50	45	29
Итого . .	225	200	145	141

¹⁾ Примѣч. Источники: для Германіи—Lehnert, Handbuch für den Truppenführer, изд. 1890 г.; для Австріи—Munitionersatz im Zukunftskriege брошюра неизв. автора, изд. 1888; для Франціи—Agenda de l'armée française, 1891. Для нашей арміи я сдѣлалъ приблизительный расчетъ по слѣд. даннымъ. Вѣсъ 100 патр. къ нашему будущему ружью равенъ вѣсу 63-хъ патр. къ берданкѣ, 6,3 ф. Слѣд. вмѣсто теперешнихъ 84-хъ патр. солдатъ можетъ носить (по пропорціи 100 : 63 = x : 84) 8400 : 63 = 134 патрона слишкомъ. Но такъ какъ новое ружье легче берданки на 1,4 ф., то можно еще прибавить слишкомъ 22 патр. (по пропорціи: 100 патр. : 6,3 ф. = x патр. : 1,4 ф.). Слѣдовательно солдатъ можетъ носить, безъ увеличенія тяжести ноши, 134+22=156 патр. Для округленія беру 150 патр. или ровно 30 пачекъ.

При этомъ, наши 150 патр. будутъ вѣсить менѣе 9¹/₂ ф., тогда какъ 150 германскихъ патроновъ вѣсятъ болѣе 10 ф. Нашъ патронъ (6,05 зол.) вообще легче всѣхъ: германскій вѣситъ 6,46 зол., французскій 6,78, а австрійскій 6,94 зол. 75 патр. въ полковомъ обозѣ взято потому, что вѣсъ возимыхъ теперь 48 патр. равенъ вѣсу 76 патроновъ 3-хъ линейныхъ. Для округленія—75 патр.

Такимъ образомъ мы будемъ имѣть наибольшей боевой комплектъ патроновъ. Германскій солдатъ носитъ столько-же, сколько можетъ носить нашъ, но въ германскихъ патронныхъ ящикахъ помѣщается на $\frac{1}{3}$ меньше, чѣмъ въ нашихъ патронныхъ двуколкахъ. Во Франціи и Австріи боевой комплектъ какъ на людяхъ, такъ и въ обозѣ, несоразмѣрно—малъ по сравненію съ германскимъ и особенно съ нашимъ.

Конечно, пока наша армія вооружена берданками, мы далеко уступаемъ иностраннымъ арміямъ, въ особенности германской, по числу патроновъ на людяхъ: у насъ 84, у Нѣмцевъ 150. Но если считать вмѣстѣ съ запасомъ патронныхъ двуколокъ, то у насъ и теперь боевой комплектъ (132) немногимъ меньше австрійскаго (145) и французскаго (141) и только по сравненію съ германскимъ (200 патр.) нашъ гораздо менѣе.

Боевой комплектъ нашей конницы и теперь нѣсколько больше иностраннаго: у насъ, на берданку драгунскаго и казачьяго образца полагается 54 патр. (36 на всадникахъ, 18 въ патронныхъ двуколкахъ), а въ иностранныхъ арміяхъ на многозарядный карабинъ полагается: въ германской и австрійской конницѣ по 50, а во французской по 36 патр. на всадника, причемъ въ обозѣ не возится ничего. Со введеніемъ у насъ многозарядныхъ винтовокъ, мы можемъ еще болѣе увеличить число патроновъ, не измѣняя теперешняго вѣса ноши всадника и нагрузки двуколокъ.

2) Зарядовъ при батареяхъ.	2) Зарядовъ:	Россія.	Германія.	Австрія.	Франція.
На батарейную пушку ²⁾ .		108	132	123	141
„ легкую пушку . . .		150	—	—	—
„ конную пушку . . .		130	154	145	156
„ горную пушку . . .		96	—	112	—
„ полевую мортиру. .		92	—	—	—

²⁾ Прим. Цифры боеваго комплекта иностранныхъ армій взяты изъ статьи Н. П. Потоцкаго о нововведеніяхъ и усовершенствованіяхъ въ полевой артиллеріи (Русскій инвалидъ 1891 года № 94). Необходимо помнить, что Германія и Франція уже рѣшили ввести во всей артиллеріи одинъ калибръ (9 см. въ Германіи, 90 мм: во Франціи), а легкія пушки (8 см. и 80 мм.), остались въ конныхъ батареяхъ лишь временно.

Слѣдовательно, боевой комплектъ нашей артиллеріи значительно уступаетъ всѣмъ иностраннымъ и въ особенности французскому. Отношеніе выходитъ совсѣмъ обратное по сравненію съ боевымъ комплектомъ патроновъ.

По нашей терминологіи, *парки* раздѣляются на: 1) *летучіе*, для непосредственнаго пополненія войсковаго запаса и 2) *подвижные*, для пополненія расхода летучихъ парковъ.

Въ нашей арміи полагаются: ³⁾

Летучіе парки:

На каждую пѣхотную дивизію ⁴⁾ съ ея артиллеріей—летучая парковая артиллерійская бригада изъ 4-хъ летучихъ парковъ: 1-й и 2-й съ патронами, 3-й и 4-й съ зарядами и снарядами. Для тѣхъ артиллерійскихъ бригадъ, въ которыхъ есть горныя батареи, 3-й и 4-й парки соответствующихъ летучихъ бригадъ полагаются *смѣшанные*, изъ зарядныхъ ящиковъ колесныхъ и вьючныхъ.

На каждую армейскую стрѣлковую бригаду №№ 1—5, одинъ стрѣлковый летучій паркъ.

На каждый полевой мортирный полкъ—одинъ мортирный летучій паркъ.

Количество боевыхъ припасовъ, приходящееся на винтовку и орудіе, выходитъ различное, смотря потому, сколькимъ частямъ войскъ будетъ назначено довольствоваться изъ каждой летучей парковой бригады или отдѣльнаго летучаго парка. Ибо вся конница, всѣ стрѣлковые баталіоны ⁵⁾ и всѣ инженерныя войска вовсе не имѣютъ своихъ парковъ и должны пополняться изъ ближайшихъ пѣхотныхъ. Такъ какъ летучія парковыя бригады только рассчитаны по числу пѣхотныхъ дивизій, но не входятъ въ ихъ составъ, а подчинены въ каждомъ корпусѣ на-

³⁾ Положеніе объ артиллерійскихъ паркахъ, прил. къ прик. по военному вѣдомству 1886 года № 131.

⁴⁾ Кромѣ вновь формируемыхъ изъ резервныхъ войскъ: этимъ дивизіямъ придаются взамѣнъ летучихъ, по 2 подвижныхъ парка.

⁵⁾ Стрѣлковые парки имѣются только для бригадъ состоящихъ изъ *полковъ*.

б) Парковый запасъ.

1) Нашей арміи:
Летучіе парки.

чальнику артиллеріи, — то отъ него и зависитъ дать указанія, какимъ войскамъ изъ какихъ парковъ пополняться.

Поэтому можно сдѣлать лишь условный расчетъ количества патроновъ на винтовку Бердана. А о парковомъ запасѣ патроновъ для будущаго 3-хъ линейнаго ружья можно сдѣлать только приблизительное предположеніе.

Предполагая, что парковая бригада пополняетъ только расходъ патроновъ въ своей дивизіи и расходъ зарядовъ въ своей артиллерійской бригадѣ, количество боевыхъ припасовъ будетъ слѣдующее:

Патроновъ на винтовку:

Бердана	слишкомъ	67
3-хъ линейную.	около	100
Зарядовъ: на батар. пушку .	144	⁶⁾ или 135 ⁷⁾ .
— легкую — .	124 ^{1/2}	⁶⁾ или 120 ⁷⁾ .
— горную — .		48

Этотъ расчетъ основанъ на слѣдующихъ данныхъ:

Патроновъ возится: въ каждомъ ящикѣ по 17,280; въ 24-хъ ящикахъ каждаго парка—413,568, въ двухъ паркахъ каждой бригады—827,136. Въ пѣхотной дивизіи по военному штату всего $3,200 \times 4 = 12,800$ винтовокъ (не считая унтеръ-офицеровъ), слѣдовательно на винтовку Бердана приходится $827,136 : 12,800 =$ болѣе 67 патроновъ. 827,136 патроновъ Бердана равны по вѣсу 1.312,914 патр. 3-хъ лин. (предполагая что вѣсъ упаковки будетъ одинаковый). Slѣдовательно можно предположить, что на 3-хъ линейную многозарядную винтовку придется $1.312,914 : 12,800 = 102$ и во всякомъ случаѣ не менѣе 100 патроновъ.

Зарядовъ возится:

Въ каждомъ зарядномъ ящикѣ: желѣзномъ новаго образца 48 батар. или 83 легк.; деревянномъ стараго обр., 45 батар. или 80 легк.

Въ каждомъ паркѣ по 24 зарядныхъ ящика съ батарейными и по 24 съ легкими зарядами; итого въ обоихъ паркахъ: съ батарейными зарядами 48 ящиковъ на 16 орудій и съ легкими зарядами 48 ящиковъ на 32 орудія. Выходитъ: въ парковой бригадѣ съ желѣзными ящиками новаго образца 2,304 заряда батар. и 3,984 легкихъ; въ бригадѣ съ

⁶⁾ Въ паркахъ, имѣющихъ желѣзные зарядные ящики новаго образца.

⁷⁾ Въ паркахъ съ деревянными зарядными ящиками стараго образца.

деревянными ящиками стараго образца 2,160 батар. и 3,840 легких зарядовъ. Раздѣляя число батар. зарядовъ на 16, а число легкихъ зарядовъ на 32, получимъ вышеприведенныя числа зарядовъ на орудіе.

Для тѣхъ артиллерійскихъ бригадъ, гдѣ 5-я и 6-я батареи горныя, имѣются смѣшанные парки изъ 4-хъ колесныхъ и вьючныхъ зарядныхъ ящиковъ. Въ каждомъ такомъ паркѣ—по 36 ящиковъ и по 64 вьюка. Расчетъ количества зарядовъ на батарейное и легкое орудіе тотъ-же, а на каждую горную батарею приходится по 32 вьюка, слѣдовательно на орудіе по 4. Въ каждомъ вьюкѣ по 12 зарядовъ, итого въ 64-хъ вьюкахъ—768. На орудіе $768 : 16 = 48$ зарядовъ.

Подвижные парки служатъ соединительнымъ звеномъ между летучими парками и складами огнестрѣльныхъ припасовъ. Поэтому должны имѣть возможность пополнять расходъ боевыхъ припасовъ всякаго рода, т. е.—возить какъ патроны, такъ и заряды со снарядами разныхъ калибровъ.

Подвижные парки.

Кромѣ прямого своего назначенія, подвижные парки служатъ еще для непосредственнаго пополненія боевыхъ припасовъ въ резервныхъ войскахъ. На каждую пѣхотную дивизію съ артиллеріею, формируемую изъ резервныхъ войскъ 1-й очереди, назначается для этой цѣли два подвижныхъ парка, а на дивизію 2-й очереди—одинъ.

Всѣхъ подвижныхъ парковъ 55 ⁸⁾. Изъ нихъ: 24 для полевыхъ войскъ (по одному на каждыя двѣ дивизіи), 24 для резервныхъ войскъ 1-й очереди (по два на дивизію) и 7 для резервныхъ войскъ 2-й очереди (по одному парку на дивизію). Подвижные парки въ бригады не сводятся; сохраняютъ свою общую нумерацію независимо оттого къ какимъ войскамъ и для какого назначенія приданы; при мобилизаціи причисляются къ корпусамъ или отрядамъ; вполнѣ подчиняются начальникамъ артиллеріи этихъ частей. Въ случаѣ необходимости—подвижные парки можно употребить какъ перевозочныя средства, съ передачею въ вѣдѣніе начальника артиллерійскихъ парковъ арміи.

⁸⁾ И кромѣ того: 3 мортирныхъ, 1 горный (для горныхъ батарей при Киевской крѣпостной артиллеріи) и 1 полупаркъ Приамурскаго военнаго округа.

Приблизительный расчет количества боевых припасов въ подвижных паркахъ слѣдующій:

1) Въ паркѣ, состоящемъ при корпусѣ нормальнаго состава (2 пѣх. и 1 кавал. дивизіи съ соотвѣтствующею артиллеріей):

На винтовку: Бердана почти по 12-ти патр.
3-хъ линейную не менѣе 18-ти патр.

На орудіе (безъ различія калибра)
почти по 17-ти зар.

2) Въ двухъ паркахъ, состоящихъ взаимнѣнъ летучихъ при резервной дивизіи 1-й очереди съ ея артиллерією:

На винтовку: Бердана слишкомъ по 54 патр.
3-хъ линейную не менѣе 80 патр.

На орудіе батарейное слишкомъ по 67 зар.
легкое 160 —

3) Для резервныхъ войскъ 2-й очереди назначается по одному подвижному парку на дивизію, слѣдовательно количество запасовъ вдвое меньше.

Расчетъ основанъ на слѣдующихъ данныхъ:

Въ каждомъ подвижномъ паркѣ возится: въ 20 патронныхъ ящикахъ 343,296 патроновъ для винтовокъ Бердана и 5,760 патроновъ револьверныхъ; въ 28 зарядныхъ ящикахъ (деревянныхъ стараго образца): въ 12-ти — 540 зарядовъ и снарядовъ для батарейныхъ орудій, а въ остальныхъ 16-ти — 1,280 для легкихъ и конныхъ орудій.

Число винтовокъ (не считая унтеръ-офицеровъ): въ двухъ пѣхотныхъ дивизіяхъ 25,600, въ кавалерійской дивизіи — 3,072, итого въ корпусѣ нормальнаго состава — 28,672. Слѣдовательно на винтовку Бердана приходится $343,296 : 28,672 =$ почти по 12-ти патроновъ, а слѣдовательно на 3-хъ линейную придется не менѣе 18-ти.

При корпусѣ изъ 2-хъ пѣхотн. и 1-й кавал. дивизій состоитъ 32 батарейныхъ, 64 легкихъ и 12 конныхъ орудій. Слѣдовательно придется на орудіе: батарейное $540 : 32 =$ почти по 17; легкое и конное $1,280 : 76 =$ также почти по 17.

Резервная дивизія 1-й очереди состоитъ изъ 12,600 винтовокъ, 16 батарейныхъ и 16 легкихъ орудій. Запасы двухъ подвижныхъ парковъ: 686,592 патр. 1,080 батарейныхъ и 2,560 легкихъ зарядовъ и снарядовъ. На винтовку Бердана $686,592 : 12,600 =$ слишкомъ по 54 патр., а на 3-хъ линейную, по соотвѣтствію, не менѣе какъ по 80. На батарейное орудіе $1,080 : 16 =$ слишкомъ по 67 заряд. и снаряд. и на легкое орудіе $2,560 : 16 = 160$ зарядамъ и снарядамъ.

Германская армія имѣетъ парки *корпусные* и *армей-*²⁾ Германской арміи. *скіе*. На каждый корпусъ — паркъ изъ десяти колоннъ: 6 артилл. и 4 пѣхотныхъ. На каждую армію — 1 резервный артилл. паркъ изъ 5 отдѣленій по 2 колонны, итого 10 колоннъ. Кавалерійскимъ дивизіямъ придается по 6 патронныхъ ящиковъ, которые присоединяются къ заряднымъ ящикамъ конной батареи.

Количество боевыхъ запасовъ въ паркахъ.

	Корпусномъ.	Армейск.	Всего.
На многозарядную винтовку	80	20	100
— карабинъ	60	—	60
(Въ 6-ти патронныхъ ящикахъ)			
На 9 см. пушку	126	19	145
— 8 — —	135	24	159

Въ *австро-венгерской арміи* летучіе парки составля-³⁾ Австрійской арміи. ютъ нераздѣльную принадлежность пѣхотныхъ дивизій и потому называются *дивизионными*⁹⁾. Есть и *корпусные* парки, но они также имѣютъ значеніе летучихъ, ибо назначаются для пополненія тѣхъ войскъ корпуса, которыя по дивизіямъ не распределены. *Подвижные* парки (*armée-munitions-park*) составляютъ общую принадлежность каждой арміи. Кромѣ того, австро-венгерскіе парки рѣзко отличаются отъ нашихъ и германскихъ еще тѣмъ, что они предназначаются не только для пополненія боевыхъ припасовъ, но и для пополненія убыли людей, лошадей и матеріальной части артиллеріи.

Количество боевыхъ запасовъ въ *паркахъ*:

	Дивизионн. (корпусномъ) ⁽¹⁰⁾	Подвижн. паркъ арміи.	Всего.
На многозарядную винтовку ¹¹⁾ .	65	35	100
— карабинъ ¹¹⁾ .	(30)	20	50

⁹⁾ *Примѣчаніе*. Для дивизій, предназначенныхъ для горной войны, имѣются горные въѣчные парки.

¹⁰⁾ *Примѣчаніе*. Цифры въ скобкахъ относятся къ корпусному парку.

¹¹⁾ *Прим.* Цифры опредѣлены пропорціонально количеству и вѣсу прежняго паркового запаса, такъ какъ точнымъ свидѣніемъ еще нѣтъ. На ружье Вердля обр. 1877 возилось 57 патр. въ дивиз. паркѣ по 24 въ паркѣ арміи.

На 9 см. пушку: дивизионн.	110	}	146	
артиллерій.			36	148
корпусн:	(112)			
артиллерій.				
На 8 см. конную пушку. . .	(104)	40	144	
— 8 — горную пушку. . .	100 ¹²⁾	—	100	

Запасъ для пополненія убыли людей, лошадей и матеріальной части слѣдующій:

	Въ паркахъ:	
	Дивизион.	Корпусномъ.
Артиллер. прислуги	85	105
— лошадей	35	45
— орудій съ лафетами, передками и уменьшенной запряжкой (4 лошади вмѣсто 6.)	„	4
Запасныхъ лафетовъ!	2	„

Во всѣхъ подвижныхъ паркахъ всѣхъ армій состоитъ сверхъ того артилл. запасъ изъ 2080 чел. арт. прислуги, 780 арт. лошадей, 39 орудій и 52 запасн. лафетовъ.

4) Французской арміи.

Во *Франціи* всѣ парки распределены по корпусамъ, но каждый *корпусный паркъ* раздѣляется на два эшелона: 1-й соответствуетъ нашимъ летучимъ, а 2-й — нашимъ подвижнымъ паркамъ. Парки 1-го эшелона (*sections de munition de I ligne*) могутъ быть распределены по дивизіямъ (за исключеніемъ предназначенныхъ для корпусной артиллеріи), а парки 2-го эшелона образуютъ общій корпусный паркъ.

Количество боевыхъ запасовъ:

	Въ паркахъ:		
	1-й эшел.	2-й эшел.	Всего.
На многозар. винтовку.	66	47	113
— 90 мм: пушку	61,5	52,5	114
— 80 — — (конную)	87	62	149

Общая сводка и сравненіе всего подвижнаго запаса нашей и иностранныхъ армій.

Подведемъ теперь итоги всему количеству боевыхъ запасовъ.

	Патроновъ на многозарядную винтовку:			
	На людяхъ.	Въ войсков. обозѣ.	Въ паркахъ. Лет.	Въ паркахъ. Подв.
У насъ	150	75	100	18
Въ Германіи	150	50	80	20
— Австріи	100	45	65	35
— Франціи	112	29	66	47
				<i>Всего:</i>

¹²⁾ Прим. Въ горномъ вьючномъ паркѣ возится еще около 25 патроновъ на винтовку.

Оказывается, что нашъ подвижной запасъ патроновъ будетъ значительно больше всѣхъ и притомъ какъ въ войсковомъ обозѣ, такъ и въ паркахъ и въ общей сложности. Наименьшимъ подвижнымъ запасомъ располагаетъ австрійская армія.

До окончанія перевооруженія, нашъ подвижной запасъ значительно уступаетъ всѣмъ иностраннымъ. Онъ состоитъ всего изъ 211 патроновъ на винтовку Бердана: 84 на людяхъ, 48 въ полковомъ обозѣ, 67 въ летучихъ паркахъ и 12 въ подвижныхъ.

Зарядовъ и снарядовъ:	Въ передкахъ и зарядныхъ ящикахъ батарей:	Въ паркахъ		Всего.
		Летуч.	Подв.	
1) <i>На батареиное орудіе:</i>				
У насъ	108	144 ¹³⁾	17	269 ¹³⁾
Въ Германіи (9 см.).	132	126	19	277
— Австріи (9 см.)	123	110	36	269
— Франціи (90 мм.)	141	61,5	52,5	255
2) <i>На легкое орудіе.</i>				
Только у насъ	150	124 ^{1/2} ¹⁴⁾	17	291 ^{1/2} ¹⁴⁾
3) <i>На конное орудіе:</i>				
У насъ	130	—	17	147
Въ Германіи (8 см.).	154	135	24	313
— Австріи (8 см.)	145	104	40	289
— Франціи (80 мм.)	156	87	62	305
4) <i>На горное орудіе:</i>				
У насъ.	96	48	—	144

Изъ этой таблицы видно:

1) Орудія батареинаго калибра обезпечены почти одинаково во всѣхъ арміяхъ: небольшой перевѣсъ (на 8 зарядовъ противъ нашего и австрійскаго запасовъ) принадлежитъ германской артиллеріи, а наименьшее число зарядовъ — во французской.

2) Наша конная артиллерія, вслѣдствіе неимѣнія своихъ парковъ ¹⁵⁾, обезпечена вдвое скуднѣе австрій-

¹³⁾ Прим. Въ паркахъ съ дерев. ящиками: въ летучихъ по 135, а всего 260. Подвижные парки предположены исключительно со старыми деревянными ящиками.

¹⁴⁾ Прим. Въ паркахъ съ дерев. ящиками по 120, а всего 288.

¹⁵⁾ Примѣчаніе. У насъ были прежде конно-артиллерійскіе летучіе парки, но съ выходомъ новаго положенія упразднены.

ской и слишкомъ вдвое меньше французской и особенно германской.

3) Мы одни сохранили еще два калибра въ пѣшей артиллеріи и наши легкія орудія имѣютъ боевой запасъ, количество котораго уступаетъ только запасу германской и французской конной артиллеріи.

Какъ кажется, мы нѣсколько отстали отъ иностранныхъ армій въ разработкѣ вопроса о нормальномъ вооруженіи полевой артиллеріи и о количествѣ нужнаго ей подвижнаго запаса зарядовъ и снарядовъ.

Порядокъ снабженія боевыми запасами войскъ и порядокъ пополненія запасовъ войсковыхъ и парковыхъ.

Боевые припасы расходуются только въ сраженіи; слѣдовательно, снабженіе ими войскъ должно быть соображено такъ, чтобы: во 1-хъ, войска имѣли при себѣ вполне — достаточный запасъ для генеральнаго сраженія; во 2-хъ, чтобы этотъ запасъ могъ пополняться во время самаго сраженія и во всякомъ случаѣ немедленно по окончаніи онаго; и въ 3-хъ — чтобы послѣ этого сохранилась возможность новаго пополненія на случай новаго сраженія.

Для этого подвижные артиллерійскіе запасы и раздѣлены на войсковые и парковые 1-й и 2-й линіи; а количество запасовъ каждой категоріи рассчитано на основаніи опыта послѣднихъ войнъ.

Для безостановочнаго снабженія войскъ во время сраженія и затѣмъ — для немедленнаго пополненія израсходованныхъ подвижныхъ запасовъ, установлены правила: а) для походныхъ движеній вблизи непріятеля; б) для расположенія патронныхъ и зарядныхъ ящиковъ войсковаго обоза и артиллерійскихъ парковъ во время боя; в) для питанія боевыхъ линій патронами и зарядами и для пополненія расхода подвижныхъ огнестрѣльныхъ припасовъ въ военное время вообще.

Для нашей арміи, правила эти слѣдующія ¹⁶⁾.

1) *Во время походныхъ движеній вблизи непріятеля непосредственно при войскахъ, въ обозъ 1-го разряда, идутъ:*

¹⁶⁾ *Примѣчаніе:* Изложено согласно: 1) положенія о полковомъ обозѣ; 2) наказа полковому обозу; 3) правилъ перевозки патроновъ за войсками и доставки ихъ къ боевымъ линіямъ и 4) правилъ о порядкѣ снабженія войскъ и пополненія артиллерійскихъ парковъ огнестрѣльными припасами въ военное время. (Пр. по в.в. 1888 г. №18).

Въ артиллеріи — всѣ зарядные ящики батарей.

Въ прочихъ родахъ оружія — половина ротныхъ патронныхъ двуколокъ и всѣ эскадронныя (сотенныя) патронныя двуколки.

Такимъ образомъ артиллерія имѣетъ при себѣ весь свой подвижной запасъ, конница тоже (ибо всѣ возимые патроны помѣщаются въ эскадронныхъ и сотенныхъ двуколкахъ), а пѣхота — $\frac{1}{4}$ своего подвижнаго запаса.

Въ составъ обоза 2-го разряда — не дальше какъ въ 8 верстахъ за хвостомъ походной колонны — остальные повозки съ патронами полковаго обоза пѣхоты.

Впрочемъ, начальнику отряда или колонны предоставляется переводить повозки изъ одного разряда въ другой, такъ что если по обстоятельствамъ нужно и по условіямъ походнаго движенія возможно — то всѣ ротныя патронныя двуколки могутъ быть переведены въ 1-й разрядъ.

Летучія парковья бригады идутъ за послѣднею войсковою частью корпуса (отряда). Въ случаѣ же отдѣленія обоза 2-го разряда въ общій хвостъ корпуса (отряда) — летучія парковья бригады слѣдуютъ *въ головѣ обоза 2-го разряда* ¹⁷⁾.

Подвижные парки идутъ позади всѣхъ войсковыхъ обозовъ, по маршрутамъ начальниковъ корпусной артиллеріи, соображеннымъ съ общимъ планомъ военныхъ дѣйствій ¹⁸⁾.

Пути слѣдованія и мѣста расположенія указываются: а) обозу 1-го и 2-го разрядовъ — диспозиціями; б) летучимъ и подвижнымъ паркамъ — маршрутами и приказаніями начальника артиллеріи каждаго корпуса.

Маршруты и мѣста расположенія парковъ должны быть всегда извѣстны войскамъ. Объ этомъ должны своевременно извѣщать: артиллерію — сами начальники

¹⁷⁾ *Примѣчаніе.* Такимъ образомъ, вслѣдствіе несогласованности правилъ объ артиллерійскихъ паркахъ съ наказомъ полковому обозу, можетъ случиться, что парки будутъ идти впереди патронныхъ двуколокъ полковаго обоза, если часть ихъ оставлена въ обозѣ 2-го разряда.

¹⁸⁾ *Примѣчаніе.* Въ отрядахъ — всѣ обязанности начальника корпусной артиллеріи, по отношенію къ паркамъ, возлагаются на старшаго артиллерійскаго начальника.

корпусной артиллеріи; пѣхоту и кавалерію — начальники корпусныхъ, дивизионныхъ и отрядныхъ штабовъ. Сверхъ того, сами командиры парковъ должны доносить о мѣстахъ своего пребыванія и о своихъ маршрутахъ—командирамъ тѣхъ частей войскъ, къ которымъ они принадлежатъ. Сами парки извѣщаются о мѣстахъ расположенія штабовъ и войскъ—начальникомъ корпусной артиллеріи.

2) *Съ переходомъ войскъ изъ походнаго порядка въ боевой*, патронные и зарядные ящики войсковаго обоза и парки располагаются слѣдующимъ образомъ:

Ротныя патронныя двуколки: на мѣстности открытой—за полковыми резервами; а если есть закрытія, то за баталіонными резервами. 1-й эшелонъ зарядныхъ ящичковъ (4 ящика на пѣшую и 6 на конную батарею)—вмѣстѣ съ передками, за своими батареями.

Остальныя повозки полковаго обоза съ патронами, если будутъ потребованы, становятся сперва за участками позицій своихъ полковъ, около одной версты позади общаго резерва, т. е. приблизительно на одной высотѣ со вторыми эшелонами зарядныхъ ящичковъ артиллеріи, которые располагаются въ разстояніи 400—500 саж. за позиціями своихъ батарей. Затѣмъ уже подвигаются впередъ или отодвигаются назадъ, по указаніямъ своихъ полковыхъ командировъ ¹⁹⁾.

Часть *летучихъ парковъ*, при развертываніи войскъ для боя, выдвигается начальникомъ артиллеріи корпуса *въ 1-й эшелонъ*, назначаемый для немедленнаго пополненія расхода огнестрѣльныхъ припасовъ въ войскахъ.

Парки 1-го эшелона располагаются обыкновенно въ 3—5 верстахъ за линіей огня. Остальные парки со-

¹⁹⁾ *Примѣчаніе.* Необходимо помнить слѣдующую разницу между условіями расположенія зарядныхъ и патронныхъ ящичковъ во время боя. 2-й эшелонъ *зарядныхъ* ящичковъ *всегда* занимаетъ указанныя выше мѣста и сообразуетъ все свои движенія съ движеніями батарей. 2-й эшелонъ *патронныхъ* ящичковъ вызывается изъ обоза 2-го разряда начальникомъ отряда только тогда, когда это необходимо для безостановочнаго питанія боевыхъ линій патронами. Сверхъ того, необходимо еще замѣтить, что для конныхъ батарей 2-й эшелонъ зарядныхъ ящичковъ остается въ обозѣ 2-го разряда, а 1-й эшелонъ дѣлится на два отдѣленія: расходное (3 ящика) при самой батарее и очередное (3 ящика), имѣющее значеніе 2-го эшелона ящичковъ пѣшихъ батарей.

ставляютъ 2-й эшелонъ, располагаются не далѣе $\frac{1}{2}$ перехода за 1-мъ и служатъ для его пополненія.

Мѣста расположенія обоихъ эшелоновъ опредѣляются начальникомъ артиллеріи, на основаніи общей диспозиціи. Войска извѣщаются о томъ, гдѣ находятся парки: пѣхота и кавалерія—начальникомъ корпуснаго (отряднаго) штаба, а артиллерія—начальникомъ артиллеріи. Послѣдній, кромѣ того, сообщаетъ командирамъ парковыхъ бригадъ о мѣстахъ расположенія подвижныхъ парковъ и ближайшихъ складовъ огнестрѣльныхъ припасовъ, изъ коихъ парки могутъ пополняться.

Подробныя указанія, какимъ паркамъ гдѣ стать, даются командирами парковыхъ бригадъ. Парки не должны становиться на самой дорогѣ или впереди тѣсины, а равно стѣснять свободу передвиженій войскъ. Строй парковъ долженъ быть настолько просторный, чтобы прибывшіе за пополненіемъ войсковые патронные и зарядные ящики могли свободно становиться рядомъ съ парковыми ящиками и принимать отъ нихъ огнестрѣльные припасы скоро и удобно.

Мѣста расположенія должны быть обозначены:

	Днемъ,	Ночью,
	флагами:	фонарями:
Патронныхъ двуколокъ	красными.	зелеными.
Летучихъ парковъ:	черными.	синими.

Мѣста расположенія подвижныхъ парковъ во время боя назначаются тоже начальникомъ артиллеріи корпуса, смотря по военнымъ обстоятельствамъ и удобствамъ сообщеній, — въ разстояніи отъ 1—2 переходовъ за 2-мъ эшелономъ летучихъ парковъ. Но во всякомъ случаѣ—на путяхъ удобныхъ для сообщеній какъ съ летучими парками, такъ и съ ближайшими складами огнестрѣльныхъ припасовъ. Гдѣ находятся тѣ и другіе—начальникъ корпусной артиллеріи долженъ сообщать подвижнымъ паркамъ.

Немедленно по занятіи своихъ мѣстъ, вездѣ должна учреждена постоянная связь между линіями въ глубину, начиная отъ цѣпи стрѣлковъ и позицій батарей и до подвижныхъ парковъ.

Въ артиллеріи связьъ батарейъ съ 1-мъ эшеленомъ зарядныхъ ящиковъ и 1-го эшелона со 2-мъ определена уставомъ. Отъ 2-го эшелона зарядныхъ ящиковъ должны быть разставлены, по дорогѣ къ 1-му эшелону летучихъ парковъ, конные люди отъ батарейъ; такая же связьъ устраивается самими летучими парками между обоими ихъ эшелонами и отъ 2-го эшелона къ подвижному парку.

Въ пѣхотѣ каждый командиръ полка долженъ позаботиться, чтобы мѣста расположенія патронныхъ двуколокъ были извѣстны баталіоннымъ командирамъ (самыя двуколки состоятъ подъ командою завѣдывающаго оружіемъ) и чтобы была учреждена связь между обоими эшелонами патронныхъ двуколокъ, а равно между 2-мъ эшеленомъ двуколокъ и 1-мъ эшеленомъ летучихъ парковъ.

3) Пополненіе расхода огнестрѣльныхъ припасовъ во время боя.

Въ артиллеріи: батарея расходуетъ запасъ передковъ и 1-го эшелона. Опорожненные ящики 1-го эшелона отъѣзжаютъ ко 2-му, откуда на смѣну имъ подъѣзжаютъ полные. Порожніе зарядные ящики изъ 2-го эшелона отъѣзжаютъ къ 1-му эшелону летучаго парка, наполняются и возвращаются.

Въ пѣхотѣ: Передъ построениемъ въ боевой порядокъ, людямъ раздается по нѣскольку пачекъ съ патронами изъ ротныхъ двуколокъ. Для дальнѣйшаго пополненія, двуколки подводятся возможно ближе, хотя-бы въ самую цѣпь. Если этого нельзя, то начальники участковъ цѣпи посылаютъ 2—3 чел. къ ближайшимъ резервамъ, люди которыхъ отдають половину своихъ патроновъ, посылая ихъ съ 6—10 чел. рядовыхъ при 1 унтеръ-офицерѣ. Эти люди остаются въ цѣпи. Резервы же немедленно посылаютъ людей къ патроннымъ двуколкамъ за пополнениемъ. Изъ двуколокъ патроны отпускаются или въ цинковыхъ ящикахъ, или-же сперва перекладываются въ мѣшки, какъ будетъ удобнѣе.

Опорожненные двуколки 1-й линии сами идут за пополнением во 2-ю линию.

При оборонительном бою, заблаговременно доставляется на позицию запас патронов. В случае перехода в наступление, — неизрасходованные патроны должны быть подобраны по распоряжению завѣдывающего оружиемъ.

Порожние зарядные и патронные ящики (двуколки) изъ 2-го эшелона ѣдут за пополнениемъ въ 1-й эшелонъ летучаго парка. Путь указывается особыми фейерверкерами и унтеръ офицерами, назначаемыми отъ войскъ; если же порожнихъ ящиковъ много, то назначаются даже офицеры.

Летучіе парки 1-го эшелона обязаны выдавать боевые припасы днемъ и ночью, всѣмъ прибывающимъ двуколкамъ и ящикамъ, къ какой бы дивизіи или корпусу они ни принадлежали, не спрашивая никакихъ требованій и свидѣтельствъ. Приемщикъ росписывается только въ полученіи отпущеннаго ему количества патроновъ или зарядовъ въ талонной тетради парка, получаетъ одинъ талонъ съ отмѣткою сдатчика о времени начала и окончанія приѣмки и затѣмъ немедленно долженъ вернуться къ своей части. Парковые командиры обязаны требовать этого, а о тѣхъ приемщикахъ, которые медлятъ возвращениемъ къ своимъ частямъ безъ уважительныхъ причинъ — доносить ихъ начальникамъ дивизій (командирамъ артиллерійскихъ бригадъ)

Въ случаѣ необходимости чрезвычайнаго пополненія, начальникъ 1-го эшелона летучихъ парковъ посылаетъ (какъ по требованіямъ командировъ отдѣльныхъ частей, такъ и по собственному почину) зарядные и патронные ящики на встрѣчу вторымъ эшелонамъ зарядныхъ ящиковъ батарей и патроннымъ двуколкамъ.

Испорченные ящики, а также убитыя и раненыя лошади батарей пополняются, по ихъ требованіямъ, также изъ 1-го эшелона летучихъ парковъ.

По мѣрѣ опорожненія зарядныхъ и патронныхъ ящиковъ 1-го эшелона летучаго парка, они отправляются

ко 2-му эшелону: полупарками или взводами (не менѣе) и по возможности усиленными аллюрами. Для ускоренія пополненія, начальникъ 1-го эшелона долженъ внимательно слѣдить за расходомъ своихъ боевыхъ припасовъ и, — соображаясь съ временемъ, нужнымъ для прибытія ящиковъ 2-го эшелона, — своевременно требовать оттуда полупарки или взводы (не менѣе) на смѣну своимъ, принимая мѣры для встрѣчи прибывающихъ и для провода ихъ на мѣста. Въ такихъ случаяхъ, части 2-го эшелона летучихъ парковъ должны идти къ полю сраженія усиленными аллюрами.

Въ свою очередь, начальникъ 2-го эшелона летучихъ парковъ долженъ своевременно посылать, частями не менѣе полупарковъ, за пополненіемъ къ подвижнымъ паркамъ ²⁰⁾. Командиръ частей, отправленныхъ за пополненіемъ, долженъ вести ихъ перемѣнными аллюрами, съ посаженною прислугою. Немедленно по прибытіи къ подвижному парку (или въ полевой складъ), днемъ или ночью, обязанъ приступить къ приему недостающаго боеваго комплекта, а по окончаніи приёма — можетъ отдыхать не болѣе 5-ти часовъ. Затѣмъ выступаетъ обратно, двигаясь какъ можно быстрѣе.

Если, прибывъ на мѣсто прежняго расположенія подвижныхъ парковъ, командиръ части летучихъ парковъ ихъ не найдетъ — то обязанъ развѣдать, гдѣ они находятся и во всякомъ случаѣ озаботиться скорѣйшимъ пополненіемъ, хотя бы изъ другихъ подвижныхъ парковъ или полевыхъ складовъ. Въ случаѣ недостатка боевыхъ припасовъ, обязанъ немедленно слѣдовать обратно съ тѣмъ, что получилъ, а пустые ящики оставить, съ приказаніемъ догонять тотчасъ же, какъ только удастся пополниться. Если встрѣтятся задержки или препятствія — доносить тому начальнику, по приказанію коего былъ посланъ за пополненіемъ, объясняя при этомъ, когда надѣется прибыть.

²⁰⁾ Или прямо въ полевой складъ огнестрѣльныхъ припасовъ, если это ближе или пополненіе достигнется скорѣе.

Послѣ боя и не позже какъ на другой день, всѣ начальники дивизій обязаны повѣрить количество и состояніе боевыхъ запасовъ и сообщить начальнику артиллеріи корпуса: какія части не получили пополненія изъ летучихъ парковъ, въ какомъ количествѣ и по какимъ причинамъ. Въ тотъ-же срокъ, командиры всѣхъ отдѣльныхъ частей должны доставить, въ управленіе начальника артиллеріи корпуса, свѣдѣнія о количествѣ и родѣ израсходованныхъ припасовъ, вмѣстѣ съ полученными отъ парковъ талонами. Командиръ-же летучей парковой бригады представляетъ вѣдомость отпущеннымъ припасамъ.

Начальникъ артиллеріи корпуса немедленно дѣлаетъ распоряженія о пополненіи недостающихъ боевыхъ припасовъ и сообщаетъ о томъ начальникамъ дивизій, а командиру корпуса представляетъ свѣдѣнія о состояніи боевыхъ припасовъ и о мѣрахъ принятыхъ къ пополненію ихъ.

Сами войска должны подобрать патроны, оставшіеся на полѣ сраженія отъ выбывшихъ изъ строя. Излишніе патроны, за раздачею людямъ и укладкою въ двуколкахъ, а равно всѣ предметы артиллерійскаго довольствія, захваченные у непріятеля, — сдаются войсками въ летучіе парки подъ росписки. По распоряженію начальника артиллеріи корпуса, всѣ эти предметы вывозятся летучими парками въ ближайшіе склады или-же устраиваются склады временные, передаваемые затѣмъ въ вѣдѣніе начальника артиллерійскихъ парковъ арміи.

Подвижные парки располагаются въ тылу своего корпуса по распоряженію начальника артиллеріи: отъ него-же получаютъ свѣдѣнія о мѣстахъ нахождения летучихъ парковъ и приказанія: изъ какихъ складовъ пополняться. Занявъ назначенное мѣсто, командиръ подвижнаго парка принимаетъ всѣ мѣры, чтобы летучіе парки могли его легко найти. Всѣмъ пріемщикамъ отъ войскъ и летучихъ парковъ, къ какому-бы корпусу они ни принадлежали, обязанъ отпускать припасы днемъ и

Подвижные парки:
Служба во время боя.
Пополненіе изъ складовъ и образованіе промежуточныхъ складовъ

ночью, на мѣстѣ и на походѣ, не ожидая особыхъ приказаній и безъ всякихъ свидѣтельствъ и письменныхъ требованій. Порядокъ отпуска (по талонной тетради) тотъ-же, что и въ летучихъ паркахъ.

Какъ скоро паркъ или даже полупаркъ опорожнится — онъ долженъ немедленно отправляться за пополненіемъ въ ближайшій складъ огнестрѣльныхъ припасовъ: безъ дневокъ, съ посаженною прислугою, перемѣнными аллюрами. Немедленно по прибытіи, хотя-бы ночью, паркъ приступаетъ къ приему, а по окончаніи онаго отдыхаетъ не болѣе 5-ти часовъ и затѣмъ идетъ возможно быстрѣе обратно. Если-бы случилось, что по пути къ складу встрѣтится вольнонаемный артиллерійскій транспортъ, то паркъ принимаетъ боевые припасы отъ него и возвращается, предоставляя транспорту пополниться изъ склада.

Для пополненія и возвращенія подвижныхъ парковъ назначенъ 4-хъ дневный предѣльный срокъ. Если предвидится промедленіе (вслѣдствіе удаленія отъ складовъ болѣе 50-ти верстъ, или дурнаго состоянія дорогъ, при значительной потребности пополненія расхода въ войскахъ и летучихъ паркахъ), то начальникъ артиллеріи корпуса приказываетъ полупарку или цѣлому парку сложить свой боевой комплектъ въ мѣстѣ расположенія, а опорожненнымъ заряднымъ ящикамъ идти заранѣе въ складъ. При парковомъ складѣ (по возможности въ удобномъ строеніи, а въ крайнихъ случаяхъ — даже на открытомъ воздухѣ) оставляется офицеръ съ талонною тетрадю и необходимымъ числомъ нижнихъ чиновъ.

Если подвижные парки получаютъ приказаніе отступать, то обязаны немедленно отходить по пути, указанному начальникомъ артиллеріи корпуса. Боевые припасы, сложенные въ мѣстѣ расположенія, сейчасъ-же уложить въ зарядные ящики; въ случаѣ-же совершенной невозможности увезти ихъ — зарыть, утопить или взорвать, но не иначе какъ съ разрѣшенія начальника артиллеріи корпуса (отряда).

Чтобы имѣть понятіе о томъ, сколько нужно времени на пополненіе парковыхъ запасовъ, приведемъ примѣръ изъ исторіи войны 1870—71 годовъ.

Въ сраженіи при Сенъ-Прива каждое орудіе германской гвардейской артиллеріи сдѣлало среднимъ числомъ по 100 выстрѣловъ. Вслѣдствіе этого, батареи могли какъ разъ только пополнить свой комплектъ, опорожнивъ совершенно корпусныя парковыя колонны. Нѣкоторыя колонны ушли еще во время сраженія, остальные по окончаніи его.

Выступивъ 19 Августа, парковыя колонны должны были идти къ мѣсту расположенія парковаго резерва въ Саарлуи. Разстояніе это (около 90 верстъ) онѣ прошли въ три дня. Употребивъ два дня на нагрузку, онѣ двинулись на присоединеніе къ корпусу, который тѣмъ временемъ успѣлъ удалиться отъ Сенъ-Прива только на 40 верстъ, такъ что колоннамъ пришлось пройти всего 130 верстъ. Этотъ обратный путь онѣ совершили въ 4 дня, слѣдовательно присоединились опять къ корпусу черезъ 9 дней послѣ сраженія при Сенъ-Прива, незадолго до Седана.

Другой примѣръ: въ сраженіи при Седанѣ (1 Сентября) и во время бомбардировки Монмеди (5 Сентября), каждое орудіе гвардейской артиллеріи сдѣлало опять среднимъ числомъ около 100 выстрѣловъ, такъ что для пополненія войсковаго запаса опять пришлось совершенно опорожнить корпусныя парковыя колонны, незадолго до сраженія прибывшія. На этотъ разъ, резервный паркъ находился еще дальше позади, а именно въ Фольгемонѣ, въ 180 верстахъ за Седаномъ. Вслѣдствіе этого, корпусныя парковыя колонны, ушедшія съ поля сраженія 2 Сентября, т. е. раньше всѣхъ другихъ,—присоединились опять къ корпусу только 20 Сентября, уже подъ Парижемъ. Чтобы пополнить свой расходъ, имъ пришлось пройти до резервнаго парка 180 и оттуда до своего корпуса 300 верстъ, а всего 480 верстъ. Слѣдовательно, въ теченіи 18 дней, гвардейскій корпусъ былъ совсѣмъ безъ парковъ. Если онъ этого не почувствовалъ, такъ только потому, что это случилось послѣ уничтоженія непріятельской арміи; въ противномъ случаѣ пришлось бы пожалуй, по истощеніи войсковаго запаса, уклониться отъ боя за невозможностью стрѣлять.

Теперь разсмотримъ устройство артиллерійскихъ складовъ, учреждаемыхъ съ объявленіемъ войны вновь, для пополненія артиллеріи и подвижныхъ парковъ.

В) Артилл. склады военнаго времени.

Учрежденіе складовъ военнаго времени не есть непремѣнная необходимость: они учреждаются лишь въ такомъ случаѣ, если подвижные парки не могутъ пополняться съ надлежащею быстротою изъ постоянныхъ складовъ. Въ началѣ войны, или при дѣйствіяхъ оборонительныхъ, въ большей части случаевъ вполне возможно пополнять подвижные парки прямо изъ постоянныхъ складовъ. Только впослѣдствіи, съ развитіемъ на-

1) Русской арміи.

ступательныхъ дѣйствій или съ отступленіемъ въ глубь своей страны, — можетъ явиться необходимость передвинуть запасы постоянныхъ складовъ впередъ или назадъ, или учредить новые склады.

У насъ полагается формировать въ военное время два рода складовъ: 1) передовой артиллерійскій запасъ съ подвижною артиллерійскою мастерскою; и 2) полевые склады огнестрѣльныхъ припасовъ съ подвижными лабораторными мастерскими. Въ распоряженіи командующаго арміею находятся всѣ артиллерійскія заведенія и склады округовъ, объявленныхъ на военномъ положеніи (принадлежащихъ къ базису); поэтому передовой запасъ и полевые склады учреждаются лишь въ случаѣ недостаточности или неудобнаго расположенія складовъ постоянныхъ.

Если передовой запасъ и полевые склады учреждены передъ началомъ кампаніи, на базисѣ, то они называются *перволинейными складами*. Если же, съ развитіемъ наступательныхъ дѣйствій, будетъ признано необходимымъ выдвинуть часть перволинейныхъ складовъ впередъ, — то эта часть получаетъ названіе *промежуточныхъ складовъ*.

Во всякомъ случаѣ, мѣста расположенія ихъ избираются командующимъ арміею, преимущественно въ укрѣпленныхъ пунктахъ, на главномъ пути военныхъ сообщеній.

Всѣ вообще артиллерійскіе склады, запасы, техническія заведенія и учрежденія, находящіяся въ районѣ подчиненномъ командующему арміею и не приданныя корпусамъ, дивизіямъ и отрядамъ (а равно не вошедшія въ составъ крѣпостныхъ гарнизоновъ) — состоятъ въ вѣдѣніи инспектора артиллеріи арміи и въ непосредственномъ подчиненіи начальнику артиллерійскихъ парковъ арміи (имѣетъ права начальника второстепеннаго отдѣла полевого управления).

Передовой артиллерійскій запасъ.

Передовой артиллерійскій запасъ служитъ для обезпеченія безостановочнаго пополненія артиллеріи: людьми, лошадьми и всѣми предметами артиллерійскаго доволь-

ствія, *кромя* огнестрѣльныхъ припасовъ. На каждомъ театрѣ войны учреждается не болѣе одного передоваго артиллерійскаго запаса. Величина запаса, какъ по числу людей и лошадей, такъ и по количеству предметовъ артиллерійскаго имущества, — опредѣляется командующимъ арміей, по представленію инспектора артиллеріи арміи (для дѣйствующей арміи, передъ войной 1877—78 г., размѣръ запаса былъ опредѣленъ въ 10% людей и 5% лошадей). По назначенію своему, передовой артиллерійскій запасъ дѣлится на три отдѣла: 1) Строевая часть (люди и лошади постояннаго и переменнаго состава); 2) Отдѣлъ артиллеріи; и 3) Отдѣлъ ручнаго оружія. При передовомъ запасѣ состоитъ еще *подвижная артиллерійская мастерская*; но по усмотрѣнію командующаго арміей, мастерская можетъ быть и отдѣлена.

Начальникъ запаса имѣетъ права начальника окружнаго склада и подчиненъ начальнику парковъ арміи.

Отдѣлами запаса завѣдываютъ: строевымъ — артиллерійскій штабъ-офицеръ, на правахъ командира резервной батареи; остальными двумя — артиллерійскіе чиновники, на правахъ начальниковъ отдѣловъ артиллерійскихъ складовъ.

Артиллерійскою подвижною мастерскою завѣдываетъ артиллерійскій оберъ-офицеръ. Мастерская эта, подобно окружной того же названія, состоитъ изъ двухъ отдѣленій: арсенальнаго и оружейнаго. Она имѣетъ свой штатный обозъ (подвижной артиллерійскій запасъ его не имѣетъ).

Во время военныхъ дѣйствій въ *непріятельской* странѣ, когда случайно скопившееся ручное оружіе (заручное; испорченное; съ убитыхъ и раненыхъ; захваченное у непріятеля) не можетъ быть отвезено въ передовой артиллерійскій запасъ, — учреждаются, по распоряженію инспектора артиллеріи арміи, *временные оружейные склады*. Для исправленія поврежденнаго оружія, къ этимъ складамъ прикомандировывается часть оружейнаго отдѣленія подвижной артиллерійской мастерской. По минованіи надобности, склады эти расформируются.

Временные склады ручнаго огнестрѣльнаго оружія.

Назначеніе полевыхъ складовъ *огнестрѣльныхъ припасовъ*, — пополнять расходъ въ отдѣленіяхъ подвижнаго парка. Размѣры и число складовъ опредѣляются коман-

Полевые склады огнестрѣльныхъ припасовъ: мѣстные парки.

дующимъ арміею по представленію инспектора артиллеріи арміи ²¹⁾. Склады образуются изъ мѣстныхъ парковъ, запасы коихъ хранятся въ мирное время въ окружающихъ артиллерійскихъ складахъ, по особому росписанію. Всѣхъ мѣстныхъ парковъ 84 и 3 мортирныхъ.

Запасы каждаго мѣстнаго парка разчитаны въ такомъ количествѣ, чтобы на единицу оружія приходилось:

На винтовку Бердана: пѣхотную	170 патр.
— — — — — драгунск. и казачью.	156 —
— револьверъ	25 —
— орудіе (безъ различія калибра)	250 зар.

и снар.

На многозарядную винтовку, по соотвѣтствію вѣса, приблизительно придется: на пѣхотную по 250, на драгунскую и казачью по 230 патроновъ.

Мѣстные парки мобилизуются по распоряженію военнаго министерства, при окружающихъ артиллерійскихъ складахъ и назначаются въ вѣдѣніе инспектора артиллеріи каждой арміи по нормальному расчету т. е. по одному парку на каждыя двѣ пѣхотныя дивизіи, а если число дивизій нечетное, то прибавляется еще одинъ паркъ. Свыше того — только по особымъ требованіямъ инспекторовъ артиллеріи арміи ²²⁾.

По окончаніи войны, мѣстные парки возвращаются въ окружающіе артиллерійскіе склады и при нихъ демобилизуются.

Подвижная лабораторная мастерская.

На каждый складъ огнестрѣльныхъ припасовъ формируется по одной *подвижной лабораторной мастерской*. Мастерская эта или входитъ въ составъ склада, или отдѣляется отъ него, какъ найдетъ нужнымъ командующій арміей.

²¹⁾ Во время войны 1877—78 г. складъ состоялъ изъ 30 мѣстныхъ парковъ. Кромѣ того, въ армію было послано еще въ 1877 году: 111,800 зарядовъ 9 ф.: изъ Бобруйскаго, Брестскаго, Кіевскаго и Кременчугскаго складовъ; 13,746,000 патроновъ изъ Петербургскаго и Брестскаго складовъ.

²²⁾ Въ послѣднюю войну, ко дню ея объявленія (12 Апрѣля 1877 г.) состояло на лицо мѣстныхъ парковъ: 48 въ Европейской Россіи и 10 на Кавказѣ, итого 58. Со дня объявленія войны по 1 Юля 1878 г., 38 мѣстныхъ парковъ было отправлено на театръ войны (8 на Кавказъ, 30 на Дунай), а взамѣнъ ихъ сформировано вновь 45. Къ 1-му Юля 1878 года состояло на лицо въ Европейской Россіи 50 и на Кавказѣ 15, итого 65. Въ каждомъ мѣстномъ паркѣ было: боевыхъ зарядовъ 9-ти фунт. 6000 и 4-хъ фунт. 8000; патроновъ разныхъ отъ 2.260,000 до 2.338,000 смотря потому, Крынковскіе или Бердановскіе.

Все имущество передоваго артиллерійскаго запаса и складовъ огнестрѣльныхъ припасовъ состоитъ въ мирное время на лицо и хранится въ соответствующихъ отдѣлахъ окружныхъ артиллерійскихъ складовъ, въ составѣ запаса военнаго времени.

Формированіе передоваго арт. запаса и складовъ огнестр. припасовъ при мобилизаціи.

Съ объявленіемъ мобилизаціи, инспекторъ артиллеріи арміи составляетъ соображеніе о порядкѣ формированія перволинейныхъ складовъ и представляетъ его на утвержденіе командующаго арміей. Они формируются при окружныхъ артиллерійскихъ складахъ тѣхъ округовъ, которые подчинены командующему арміей: а если запасы этихъ складовъ окажутся недостаточными, то они пополняются изъ другихъ округовъ, по сношенію инспектора артиллеріи арміи съ главнымъ артиллерійскимъ управленіемъ. Личный и конскій составъ передоваго артиллерійскаго запаса формируется: личный *постоянный* составъ, — по распоряженію инспектора артиллеріи арміи, изъ числа чиновъ артиллерійскихъ частей и заведеній, находящихся въ округахъ, подчиненныхъ командующему арміей (вслучаѣ недостатка — изъ другихъ округовъ, по сношенію съ главнымъ артиллерійскимъ управленіемъ); *перемѣняющійся* составъ — изъ запаса; *конскій* составъ — по военно-конской повинности.

Подвижныя мастерскія, артиллерійская и лабораторная, формируются начальникомъ артиллеріи того округа и при той окружной мастерской, при которой будетъ назначено главнымъ артиллерійскимъ управленіемъ. Личный составъ и имущество выдѣляются изъ состава этой мастерской; лошади даются по военно-конской повинности; начальникъ мастерской и офицеры назначаются Генераль-Фельдцейхмейстеромъ.

Мобилизація подвижныхъ мастерскихъ.

По сформированіи, мастерскія поступаютъ въ вѣдѣніе инспектора артиллеріи арміи и передвигаются туда, куда онъ прикажетъ.

Подвижныя мастерскія, имѣя свой штатный обозъ, могутъ быть передвинуты безъ затрудненія во всякое время, куда понадобится. Но передвиженіе перволинейныхъ запасовъ сопряжено съ большими трудностями.

Передвиженіе перволинейныхъ складовъ и подвижныхъ мастерскихъ.

Первоначальное передвиженіе ихъ можетъ понадобиться для перемѣщенія изъ пунктовъ формировація на базисъ. Затѣмъ можетъ встрѣтиться необходимость въ дальнѣйшемъ перемѣщеніи ихъ, во время самой кампаніи, цѣликомъ или отчасти: а) для приближенія къ арміи; б) для подвоза къ ней запасовъ на пополненіе израсходованныхъ; в) для образованія промежуточныхъ складовъ; г) для пополненія этихъ послѣднихъ.

Во всѣхъ этихъ случаяхъ, перволинейные запасы передвигаются по возможности по желѣзнымъ дорогамъ или водою. Если приходится передвигать ихъ по обыкновеннымъ дорогамъ, то для этого долженъ быть предпочтительно употребляемъ парковый обозъ (пустыя повозки подвижныхъ парковъ, прибывающія за пополненіемъ) и вообще собственныя перевозочныя средства артиллеріи. Если этихъ средствъ недостаточно для безостановочнаго и быстрого снабженія арміи, то формируется *особый вольнонаемный артиллерійскій транспортъ*.

Вольнонаемный артиллерійскій транспортъ.

Наконецъ, въ случаѣ совершенной крайности, могутъ быть употребляемы повозки военныхъ транспортовъ и даже войсковаго обоза, но не иначе, какъ по особому, каждый разъ, распоряженію начальника штаба арміи. Упряжныя лошади передоваго артиллерійскаго запаса могутъ быть употребляемы для перевозки артиллерійскаго довольствія лишь на небольшія разстоянія и притомъ тогда, когда не предвидится немедленной надобности для укомплектованія лошадьми дѣйствующей артиллеріи.

Для доставки осадныхъ артиллерійскихъ парковъ формируются особыя перевозочныя средства, реквизиціоннымъ способомъ или по найму.

Пополненіе перволинейныхъ складовъ.

Расходъ запасовъ въ перволинейныхъ складахъ пополняется изъ окружныхъ артиллерійскихъ складовъ базиса; если-же этого недостаточно,—изъ артиллерійскихъ складовъ внутреннихъ округовъ, по сношенію инспектора артиллеріи арміи съ главнымъ артиллерійскимъ управленіемъ. Это послѣднее обязано и само слѣдить за состояніемъ запасовъ на базисѣ и пополнять ихъ, не ожидая особаго заявленія инспектора артиллеріи арміи.

Всѣ вообще склады военного времени,—расформируются немедленно по окончаніи войны, распоряженіемъ командующаго арміей, по сношенію съ главнымъ артиллерійскимъ управленіемъ.

Расформированіе перволинейныхъ складовъ.

Чтобы дать понятіе а расходъ боевыхъ припасовъ, приведемъ данныя о дѣйствующей арміи за время войны 1877—78 г.

Расходъ боевыхъ припасовъ во время войны 1877—78 г.

1) *Въ полевой артиллеріи:*

9-ти ф. гранатъ обыкновенныхъ израсходовано 77,727 (122,21 на орудіе). картечныхъ 24,301 (38,25) и картечей 417 (0,66). Итого 102,455 или 161,12 на орудіе.

4-хъ ф. гранатъ обыкновенныхъ 36,798 (58,46 на ор.), картечныхъ 18,114 (28,72), картечей 614 (0,97). Итого 55226 или 88,21 на орудіе.

2) *Въ горной артиллеріи:*

3 ф. гранатъ обыкновенныхъ 354 (25,29 на ор.); картечныхъ 684 (48,81); картечей 60 (4,29). Итого 1,098 или 78,39 на орудіе.

3) *Въ осадной артиллеріи:*

Изъ 9-ти ф. пушекъ: 1,004 гранаты (въ томъ числѣ 900 обыкновенныхъ, 104 картечныхъ) или 62,75 на пушку.

Изъ 24-хъ ф. пушекъ: 26,764 бомбы (въ томъ числѣ 3,670 картечныхъ) или 413,3 на пушку.

Изъ 6,03 дюймовыхъ пушекъ 3,433 бомбы или по 180,67 на пушку.

Изъ 8 дюймовой свинченной пушки 69 бомбъ.

Изъ 8,5 дюймовыхъ пушекъ 90 бомбъ, или по 11,25 на пушку.

Изъ 6 дюймовыхъ мортиръ 12,593 бомбы или по 449,8 на мортиру.

Изъ 8 дюймовыхъ мортиръ 2,106 бомбъ или 210,6 на мортиру.

4) *Патроновъ:*

Пѣхотныхъ и драгунскихъ Крынка—5.692,120 или по 26,23 на винтовку.

Малокалиберныхъ пѣхотныхъ и стрѣлковыхъ—3.025,364 или по 45,75 на винтовку.

Малокалиберныхъ кавалерійскихъ—1.251,764 или по 33,77 на винтовку.

Револьверныхъ—88,516 или по 5,42.

Малокалиберныхъ къ скорострѣльнымъ пушкамъ осадной артиллеріи 29,680 или по 37,10.

Въ Германіи на каждую армію формируется главный полевой артиллерійскій складъ (Hauptmunitions depot); боевой комплектъ cadaго склада опредѣляется сообразно съ обстоятельствами. По бывшимъ примѣрамъ, его можно считать приблизительно по 200 патроновъ на 2) Германской арміи.

ружьё ²³⁾ и по 160 зарядовъ на каждую пушку, безъ различія калибра.

Главные склады армій формируются военнымъ министерствомъ. По окончаніи мобилизаціи и сосредоточенія войскъ, оно отправляетъ по желѣзнымъ дорогамъ, изъ постоянныхъ складовъ, въ пункты назначенные для первоначальнаго расположенія главныхъ полевыхъ складовъ, необходимое по расчету число патронныхъ и зарядныхъ ящиковъ съ полною укладкою. Ящики какъ новыхъ, такъ и старыхъ системъ употребляются для этой цѣли безразлично. Благодаря укладкѣ въ эти ящики, главные полевые склады легко передвигать по обыкновеннымъ дорогамъ: стоитъ только нанять или взять по военно-конской повинности (или реквизиціей) необходимое число лошадей.

Во время войны 1870—71 годовъ резервные склады были первоначально расположены; 1 арміи—въ Кобленцѣ; 2-й арміи—въ Майнцѣ; 3-й арміи—въ Эрфуртѣ. Тогда запасы резервныхъ складовъ доставлялись изъ постоянныхъ складовъ въ ящикахъ или бочкахъ и, въ случаѣ необходимости передвиженія по обыкновеннымъ дорогамъ,—перевозились на наемныхъ или реквизиціонныхъ подводахъ.

Учрежденія, подобнаго нашему передовому артиллерійскому запасу,—въ Германской арміи нѣтъ. Пополненіе убыли людей, лошадей и имущества дѣйствующей артиллеріи—производится, на общемъ основаніи, запасными частями артиллеріи, остающимися въ мѣстахъ постоянного ея квартированія.

3) Австрійской арміи. Точно также и въ Австріи (по той-же причинѣ) полагаются только *полевые артиллерійскіе склады*, по одному на каждую армію (Armée Munitions-Feld-Depot) и при нихъ подвижныя мастерскія (Feld-Zeugs-Abtheilungen).

Необходимые запасы высылаются изъ Вѣнскаго центрального склада въ пункты, назначенные для складовъ полевыхъ.

²³⁾ Прим. Прежде было около 150, слѣд. на многозарядное ружье будетъ не менѣе 200.

Въ складахъ полагается имѣть приблизительно: на ружье по 100, на карабинъ и на револьверъ по 30-ти патр.; на 9-ти сант. пушку—130 зар.; на 8-ми сант. пушку—152, на горную пушку 150 зарядовъ.

Во Франціи на каждую армію полагается особый паркъ (парк d'armée ou grand parc), подраздѣляемый на отдѣленія (по числу корпусовъ, входящихъ въ составъ каждой арміи) и на общій резервъ. Всѣ отдѣленія вмѣстѣ составляютъ одну $\frac{1}{2}$ парка, а общій резервъ—другую. Каждое отдѣленіе дѣлится еще на 5 эшелоновъ одинаковаго состава, изъ коихъ одинъ имѣетъ запряженныя парковые повозки на половинное количество своего запаса. Слѣдовательно, постоянныя перевозочныя средства имѣются на $\frac{1}{20}$ всего количества боевыхъ запасовъ парка каждой арміи.

Паркъ арміи располагается всегда эшелонами. Нормальный порядокъ въ началѣ войны: на головныхъ этапахъ—эшелоны №№ 1 всѣхъ отдѣленій вмѣстѣ (слѣдовательно въ ихъ составѣ и парковые повозки на $\frac{1}{20}$ часть всего запаса); за ними, въ разстояніи 1—2 переходовъ—эшелоны №№ 2; далѣе въ такомъ же примѣрномъ разстояніи эшелоны №№ 3. Остальные эшелоны (№№ 4 и 5) и общій резервъ остаются, впредь до выясненія обстоятельствъ, въ мѣстахъ расположенія постоянныхъ складовъ. Эшелонированіе парка арміи—по линіямъ желѣзныхъ дорогъ, служащихъ военными сообщеніями. По мѣрѣ развитія военныхъ дѣйствій, эшелоны парка придвигаются впередъ или отодвигаются назадъ, сколько нужно для удобства пополненія подвижныхъ запасовъ, при условіи безопасности отъ непріятельскаго захвата.

Количество боевыхъ припасовъ въ паркѣ арміи заранее не опредѣляется. Поэтому остается предположить, что оно будетъ не менѣе германскаго, т. е. что въ паркѣ арміи придется около 200 патроновъ на ружье и около 150 зарядовъ и снарядовъ на пушку.

Сводка и сравненіе
общаго количества
боевыхъ припасовъ
нашей и иностран-
ныхъ армій.

Итакъ, устройство нашихъ артиллерійскихъ учрежденій военнаго времени отличается отъ иностранныхъ преимущественно тѣмъ, что у насъ, кромѣ полевыхъ складовъ огнестрѣльныхъ припасовъ, есть еще передовой артиллерійскій запасъ. Иностранныя арміи въ подобномъ учрежденіи не нуждаются: пополненіе убыли въ людяхъ и лошадяхъ и утратъ оружія и матеріальной части артиллеріи производится прямо изъ запасныхъ частей.

Полевые склады огнестрѣльныхъ припасовъ вездѣ состоятъ въ распоряженіи командующихъ армій. Изъ подробностей организаціи заслуживаютъ вниманія и подражанія: въ Германской арміи — система укладки въ ящики, облегчающая расквартированіе, передвиженія, учетъ и пополненіе; во французской арміи — система эшелонированія.

Въ заключеніе подведемъ итоги огнестрѣльнымъ припасамъ нашей и иностранныхъ армій.

I) Патроновъ на много-зарядную винтовку:	Въ подвижномъ запасѣ.	Въ полевыхъ складахъ армій ²⁴⁾ .	В С Е Г О.
1) У насъ . . .	343	250	593
2) Въ Германіи . . .	300	200	500
3) — Австріи . . .	245	100	345
4) — Франціи . . .	254	200	454
II) Зарядовъ и снарядовъ:			
<i>а) На батарейную пушку:</i>			
1) У насъ . . .	269	250	519
2) Въ Германіи . . .	277	160	437
3) — Австріи . . .	269	130	399
4) — Франціи . . .	255	155	405
<i>б) На легкую пушку:</i>			
У насъ . . .	291½	250	541½
<i>в) На конную пушку:</i>			
1) У насъ . . .	147	250	397
2) Въ Германіи . . .	313	160	473

²⁴⁾ *Примѣч.* Напоминаемъ, что всѣ цифры этого столбца приблизительны, а цифры для французской арміи — предположительныя.

3) Въ Австріи.	289	152	441
4) Во Франціи	305	150	455
e) На горную пушку:			
У насъ	144	250	394

Изъ этой таблицы видно:

1) Наибольшимъ запасомъ патроновъ, какъ подвижнымъ, такъ и въ полевыхъ складахъ и въ общей сложности—будетъ располагать наша армія. Но, пока еще винтовки Бердана не замѣнены 3-хъ линейными многозарядными, отношеніе существуетъ обратное. Въ настоящее время, нашъ подвижной запасъ на винтовку составляетъ всего 211 патроновъ (84 на людяхъ, 48 въ полковомъ обозѣ, 67 въ летучихъ и 12 въ подвижныхъ паркахъ), а въ полевыхъ складахъ придется по 170, итого 381 патр. на винтовку. Это количество превышаетъ только австрійскій запасъ и то лишь въ общей сложности (нашъ подвижной запасъ меньше австрійскаго) и значительно уступаетъ остальнымъ, а германскому запасу—въ особенности.

2) Зарядами и снарядами наши батарейныя орудія обезпечены гораздо больше, чѣмъ соотвѣтствующіе иностранные калибры, а конная артиллерія — наоборотъ. Это происходитъ, какъ уже было сказано, отъ упраздненія у насъ парковъ для конницы и конной артиллеріи.

3) Наименьшимъ запасомъ какъ для ручнаго оружія, такъ и для артиллеріи, располагаетъ армія австрійская.

И С Т О Ч Н И К И.

Къ отдѣлу VI.

A) Русскіе:

1) Положеніе объ артиллерійскомъ довольствіи и о вооруженіи крѣпостей (прик. по в. в. 1875 г. № 258) *).

*) Къ нему; прик. по в. в. 1881 г. № 239; цирк. Гл. шт. 1884 г. № 63; прик. 1887 г. №№ 6 и 46; цирк. 1887 г. №№ 140, 207, 220 и 232; 1888 г. № 27; цирк. Гл. шт. 1888 г. № 208.

2) Положеніе объ артиллерійскомъ довольствіи въ военное время (С. В. П. 1859 г. ч IV, кн. III, прилож. къ ст. 2480-й по VI-му продолженію).

3) Положеніе о внутреннемъ хозяйствѣ войскъ по вооруженію (прил. къ прик. по в. в. 1881 г. № 239).

4) Табелі артиллер. имуществу батарей всей полевой артиллеріи; вѣдомости ремонта и денежнаго отпуска (прик. по в. в. 1885 г. № 94). Къ нимъ измѣненія и дополненія: цирк. Гл. шт. 1886 г. № 247; прик. 1888 г. №№ 17 (табель имуществу пѣшихъ горныхъ батарей) и 20; 1889 г. № 260 (табель конно-горныхъ батарей).

5) О вооруженіи холоднымъ оружіемъ: прик. по в. в. 1870 г. № 284, 1871 г. № 61, 1872 г. № 61, 1879 г. №№ 221 и 297; 1880 г. № 70; 1881 г. №№ 189 и 222; цирк. Гл. шт. 1881 г. № 217 (описаніе офицерскаго холоднаго оружія); прик. по в. в. 1882 г. №№ 55, 57, 60 и 357, 1883 г. №№ 88 и 90; 1884 г. № 106; 1888 г. № 88; 1889 г. № 205; 1891 г. № 180.

6) О вооруженіи ручнымъ огнестрѣльнымъ оружіемъ: прик. по в. в. 1871 г. №№ 99 и 237; 1873 г. № 341; 1876 г. № 270; 1880 г. №№ 69, 92 и 170; 1881 г. № 54; 1882 г. №№ 51 и 84; 1883 г. № 49; 1884 г. №№ 57 и 171; 1888 г. № 236; 1889 г. № 224.

7) О вооруженіи артиллеріи: прик. по в. в. 1878 г. № 133; 1882 г. № 62; 1883 г. № 333; 1886 г. № 237; 1891 г. №№ 47, 48, 87, 105 и 228.

8) Положеніе объ осадной артиллеріи (прик. 1876 г. № 432).

9) Положеніе объ артиллерійскихъ паркахъ (прик. 1886 г. № 131; 1889 г. №№ 82 и 263 (о стрѣлков. и мортирн. паркахъ) и 1891 г. № 234 (о горныхъ паркахъ для горныхъ батарей, состоящихъ при Кіевской крѣпостной артиллеріи).

10) Положеніе объ артиллерійскихъ заведеніяхъ (С. В. П. 1869 г. XIII).

11) Положеніе о полевомъ управленіи арміи (прик. 1890 г. № 62); ст. 392—413 (объ инспекторѣ артиллеріи арміи) и 838—844 (о начальникѣ артиллеріи корпуса); прилож. № 6 (правила сбора, храненія и перевозки оружія и боевыхъ припасовъ, собираемыхъ на поляхъ сраженій и остающихся отъ больныхъ и раненыхъ).

12) Положеніе объ инспекторахъ: а) мѣстныхъ арсеналовъ; б) артиллерійскихъ приемоковъ; в) оружейныхъ и патроннаго заводовъ и г) пороховыхъ заводовъ (прик. 1885 г. № 173).

13) Правила о порядкѣ снабженія войскъ и пополненія артиллерійскихъ парковъ огнестрѣльными припасами въ военное время (прик. 1888 г. № 18).

14) Положеніе объ управленіи крѣпостями (прик. 1887 г. № 82).

15) Наставленіе для обученія стрѣльбѣ, изд. 1889 г.

Б) Иностранные:

- 1) Courbriere, de l'Homme, Grundzüge der deutschen Militärverwaltung.
- 2) Fircks, Tasehenkalender für das Heer, 1891 г.
- 3) Lehnert, Handbuch für den Truppenführer, 6 Auflage 1890.
- 4) Wernigk. Taschenbuch für Feldartillerie, 7 Jahrgang, 1890—91 г.
- 5) Revue Militaire del'Etranger 1889 г. №№ 712—717 (съ 15 Февр. по 30 Апр. 1889 г. включит.): «Composition et effectifs de guerre de l'armée austro—hongroise».
- 6) Agenda de l'armée française, 1891 г.
- 7) Instruction sur le remplacement des munitions en campagne, 1891 г.

ОТДѢЛЪ VII.

ГЛАВА XX.

Инженерное довольствіе.

Предметы довольствія.

Къ инженерному довольствію относятся все тѣ предметы спеціальнаго снаряженія какъ отдѣльныхъ людей такъ и цѣлыхъ частей войскъ, которые нужны: 1) для инженерныхъ работъ на походѣ, въ полѣ, при обложеніи, осадѣ и оборонѣ крѣпостей; 2) для устройства сообщеній на театрѣ войны: переправъ, желѣзныхъ и обыкновенныхъ дорогъ и телеграфовъ; 3) для перевозки инженернаго имущества (спеціальныи обозъ: инженерный, понтонный и телеграфный) и 4) для порчи и разрушенія непріятельскихъ сообщеній.

Каждая категорія инженерныхъ войскъ имѣетъ свое спеціальное имущество. Въ пѣхотѣ и артиллеріи инженерное довольствіе состоитъ только изъ шанцеваго инструмента, а въ кавалеріи, кромѣ того, полагаются еще инструменты и матеріалы для порчи непріятельскихъ сообщеній.

Въ нашей арміи полагается:

Инженерное довольствіе пѣхоты, кавалеріи и артиллеріи.
1) У насъ

Шанцеваго инструмента:

1) *Носимаго:*

Лопать Линнемана 80
Топоровъ малыхъ 20

3) *Возимаго:*

Лопать 16
Топоровъ 8
Мотыгъ 3
Кирокъ 3
Ломовъ 1
Поперечныхъ пилъ —

Во всей пѣхотѣ, на роту:	Во всей конницѣ, на эскадронъ:	Въ артиллеріи, на батарею: 1)
		На оруд. и зарядн. ящикахъ.
Въ дивиз. обозѣ.	Въ полковомъ обозѣ I разр.	
80	20	—
20	20	—
16	2	32
8	2	24 ²⁾
3	—	4
3	—	4
1	—	2
—	—	4

1) Прим. Тоже количество шанцеваго инструмента полагается всеѣмъ вообще летучимъ и подвижнымъ паркамъ, кромѣ летучихъ парковъ съ патронами, коимъ положено половинное противъ батарей количество.

2) Прим. Въ конныхъ батареяхъ 18 топоровъ.

Кромѣ того, всѣ вообще обозные рядовые имѣютъ: половина лопаты, а другая половина—легкіе топоры.

На каждый кавалерійскій и казачій полкъ полагается по одной двуколѣ съ пироксилиновыми патронами, инструментами и запасомъ пироксилина, для разрушенія желѣзныхъ дорогъ и телеграфовъ. Всѣ эти предметы уложены въ вьюки, которые и перекладываются съ двуколки на запасныхъ лошадей, въ тѣхъ случаяхъ, когда надо идти безъ обоза.

Въ Германской арміи шанцевый инструментъ по- 2) Въ Германіи. лагается въ слѣдующемъ количествѣ:

	Въ пѣхотѣ, на роту.	Въ кавал. на эскадронъ.	Въ артиллер. на батарею.
1) Носится:			
Лопать легкихъ	100	8	— ³⁾
Топоровъ	5	12	—
— съ кирками (Beilpicken)	10	—	—
2) Возится:			
	На батал.	На полкъ.	
Лопать большихъ	20	8	29
Топоровъ плотничныхъ (Aexete)	8	—	14
— обыкновенныхъ (Beile)	14	6	36
Кирокъ-мотыгъ (Kreuzhacken)	10	—	6
Пиль плотничныхъ (Schrotsägen)	4	—	—

Въ кавалеріи, при каждомъ эскадронѣ имѣются: динамитные патроны, два комплекта инструментовъ для разрушенія желѣзныхъ дорогъ и телеграфовъ и одинъ приборъ для влѣзанія на телеграфные столбы и для производства взрывовъ. При отдѣльныхъ кавалерійскихъ дивизіяхъ—вьюки съ имуществомъ для устройства телеграфнаго сообщенія.

Въ Австрійской арміи большая часть шанцеваго ин- 3) Въ Австро-Венгріи. струмента носится на людяхъ.

³⁾ Прим. Изъ общаго количества шанцеваго инструмента въ батареѣ, на орудіяхъ возится 6 большихъ лопатъ, 12 обыкновен. топоровъ и 6 кирокъ-мотыгъ.

Въ пѣхотѣ полагается въ каждой ротѣ по 4 пионера: они несутъ на себѣ 10 инструментовъ: 2 большія лопаты, 2 кирки, 4 топора и 2 пилы. Половина рядовыхъ каждой роты (вся передняя шеренга, всего 99 чел.) имѣетъ легкія лопаты Линнемана. Затѣмъ *возится*: на половинѣ ротныхъ патронныхъ ящиковъ по 1 лопатѣ и по 1 киркѣ, итого по 8 на полкъ и на полковыхъ провіантскихъ повозкахъ ⁴⁾ 6 лопатъ и 6 кирокъ. Итого 4-хъ баталіонный полкъ имѣетъ: лопатъ: легкіихъ 1584, большихъ 46; топоровъ 64, кирокъ 46 и пиль 32.

Въ кавалеріи въ каждомъ эскадронѣ есть по 5 конно-пионеровъ, между коими распределены: 2 лопаты, 2 топора, 1 кирка и мѣшокъ съ мелкими инструментами. При штабѣ полка—коннопионерный взводъ, въ которомъ имѣется: а) на людяхъ: 4 лопаты, 5 топоровъ (3 большихъ и 2 малыхъ), 4 кирки и 3 мѣшка съ мелкими инструментами; б) на вьючной лошади—32 динамитныхъ патрона съ инструментами для разрушенія желѣзныхъ дорогъ и телеграфовъ. Въ обозѣ возится 9 лопатъ, 26 топоровъ и 10 кирокъ.

Въ артиллеріи на каждомъ орудіи и зарядномъ ящикѣ возится по 2 лопаты и по 1 киркѣ, всего на батарею ⁵⁾.

	Пѣшую.	Конную.
Лопать	35	28
Топоровъ	12	12
Кирокъ	19	15
Пиль	4	3

⁴⁾ Прим. На провіантскихъ повозкахъ отдѣльнаго баталіона—1 лопата и 2 кирки.

⁵⁾ Примѣч. Въ дивизионныхъ паркахъ возится:

	Въ отдѣленіяхъ:	
	пѣх.	арт.
Лопать	32	41
Топоровъ	12	20
Кирокъ	32	32
Пиль	5	14

Во Французской арміи:

4) Во Франціи.

Во пѣхотѣ шанцевый инструментъ носится на людяхъ и возится: частію на вьюкахъ, частію въ баталіонныхъ повозкахъ и въ инструментальной полковой повозкѣ.

	Въ кажд. ротѣ.		Въ каждой бата- ліонной повозкѣ.	Въ полковой ин- струмент. повозкѣ и у полк. саперъ.	ВСЕГО на полкѣ.
	Носится.	Возится на вьюкѣ.			
Лопать: легкихъ	32	—	—	— ⁶⁾	384
— большихъ	—	12	6	50	212
Топоровъ: малыхъ	3	—	—	—	36
— большихъ.	—	4	1	20	71
Кирокъ: малыхъ	8	—	—	—	96
— большихъ	—	18	4	31 ⁷⁾	259
Мотыгъ: малыхъ	4	—	—	—	48
— большихъ	—	—	—	6 ⁸⁾	6
Пилъ	1	—	—	5 ⁹⁾	17

Кромѣ инструментовъ, показанныхъ въ таблицѣ, имѣются еще: по 1 лопатѣ и по 1 какому либо другому инструменту (кирка, мотыга или топоръ)—въ каждомъ взводѣ на людяхъ; разные мелкіе инструменты—въ полковой повозкѣ.

Во кавалеріи, 8 человекъ въ каждомъ эскадронѣ имѣютъ 12 инструментовъ: 2 лопаты, 4 топора, 4 кирки и 2 пилы. Всѣ унтеръ-офицеры и ефрейторы снабжены принадлежностями для взрывовъ, а всѣ вообще всад-

Примѣч: ⁶⁾ Полковые саперы имѣютъ на себѣ: изъ 31 кирки. ⁷⁾—6; изъ 5 пилъ. ⁸⁾—одну и всѣ 6 мотыгъ. ⁹⁾ Сверхъ того—13 разныхъ инструментовъ разрушительнаго назначенія.

ники имѣютъ по 1 мелинитовому патрону. Возимаго инструмента вовсе нѣтъ.

Въ артиллеріи на каждую батарею возится по 41 лопатѣ и по 36 кирокъ.

Сравненіе количества шанцеваго инструмента и степень удобства пользованія имъ.

У насъ на людяхъ носится только легкій инструментъ и притомъ однѣ лишь лопаты и топоры; остальной шанцевый инструментъ—въ дивизионномъ обозѣ. Особаго неудобства въ этомъ способѣ возки нѣтъ, ибо необходимость шанцеваго инструмента можно всегда предвидѣть наканунѣ, а слѣдовательно есть время и возможность притянуть и назначить хоть въ I разрядъ инструментальныя повозки: онѣ для каждаго полка отдѣльныя. *Въ Германіи*, въ составѣ легкаго инструмента, кромѣ лопатъ и топоровъ, имѣются еще кирки-мотыги на людяхъ, да и возимый инструментъ всегда подъ рукою, ибо находится въ обозѣ I разряда. Тоже самое и *въ Австріи*, съ тою лишь разницею, что небольшая часть шанцеваго инструмента возится въ обозѣ II разряда. *Во Франціи* почти весь инструментъ всегда подъ рукою и притомъ въ такомъ количествѣ и разнообразіи, какъ нигдѣ. Кромѣ носимаго инструмента, при пѣхотѣ всегда есть еще ротныя выюки, а въ большинствѣ случаевъ—и полковая инструментальная повозка.

Количество носимаго (и возимаго во Франціи на выюкахъ) инструмента слѣдующее:

	Н а р о т у:			
	Русск.	Герман.	Австрійск.	Француз.
Лопатъ малыхъ	88	100	99	32
— большихъ	—	--	2	12
Топоровъ мал. и больш.	20	5	4	7
Кирокъ и мотыгъ вмѣстѣ (въ Германіи топоровъ- кирокъ)	—	10	2	30
Пиль	—	--	2	1

Изъ этой таблицы видно, что какъ общее количество, такъ и соотношеніе между различными родами инструментовъ рассчитано весьма разнообразно. Но при

этомъ замѣчаются двѣ особенности нашей арміи сравнительно со всѣми иностранными: а) мы не считаемъ нужнымъ имѣть на людяхъ кирки и мотыги, которыя вездѣ признаются необходимыми, а во Франціи даже (сколько могу судить) имѣются въ излишкѣ и во всякомъ случаѣ въ несоразмѣрно большемъ (по отношенію къ числу лопатъ) числѣ; б) на оборотъ, топоры считаются у насъ необходимыми въ гораздо большемъ количествѣ, чѣмъ въ иностранныхъ арміяхъ: ихъ несоразмѣрно много, особенно если принять во вниманіе, что еще $\frac{1}{2}$ всѣхъ обозныхъ снабжена топорами.

Въ окончательномъ выводѣ нужно однако признать, что всѣ иностранныя роты имѣютъ гораздо болѣе способовъ для производства окопныхъ работъ, чѣмъ наша у которой на рукахъ только одинъ легкій инструментъ и то въ меньшемъ количествѣ. Разрыхлять твердый грунтъ наша рота вовсе не можетъ.

Если, въ предвидѣніи большихъ фортификаціонныхъ работъ, людямъ розданъ на руки весь возимый инструментъ, то цѣлыя полки располагаютъ слѣдующимъ его количествомъ: ¹⁰⁾

	П о л к и:			
	Русск.	Герман.	Австрійск.	Франц.
Лопатъ (малыхъ и большихъ).	1536	1260	1630	596
Топоровъ (малыхъ и больш.).	448	126	64	107
Кирокъ и мотыгъ	96	180	46	361

На роту приходится:

Лопатъ.	96	105	102	50
Топоровъ	28	10 $\frac{1}{2}$	4	9
Кирокъ и мотыгъ	6	15	3	30
			(почти)	(почти)
			(почти)	(почти)

Различіе соразмѣрности инструментовъ въ сравниваемыхъ арміяхъ видно изъ этой таблицы еще рѣзче.

Примѣч: ¹⁰⁾ Кромѣ того: у насъ 16 ломовъ на полкъ, а въ иностр. полкахъ пилы (которыя у насъ нѣтъ): въ Герм. 12, въ Австр. 32, во Франц. 17.

Французская пѣхота, обременившая свой полковой обозъ особыми ротными инструментальными вьюками и отдѣльною полковою повозкою (*въ полковомъ обозѣ* остальныхъ армій нигдѣ нѣтъ особыхъ инструментальныхъ повозокъ), имѣетъ въ общей сложности вдвое меньше лопатъ, чѣмъ всѣ остальные, но съ другой стороны располагаетъ такимъ числомъ кирокъ и мотыгъ, какого нигдѣ нѣтъ. Наша пѣхота, немногимъ уступая германской и австрійской по числу лопатъ, снабжена топорами въ несоразмѣрно-большомъ количествѣ, а кирокъ съ мотыгами—слишкомъ мало.

Австрійцы придаютъ исключительно-важное значеніе лопатамъ, но всетаки располагаютъ меньшимъ числомъ ихъ, чѣмъ нѣмцы, а по числу топоровъ, кирокъ и мотыгъ—уступаютъ всѣмъ прочимъ арміямъ безъ исключенія.

Общій выводъ: мнѣ кажется, что снабженіе *пѣхоты* шанцевымъ инструментомъ всего цѣлесообразнѣе соображено въ Германіи, во всѣхъ отношеніяхъ, т. е. по количеству, по соразмѣрности между различными родами инструментовъ и по распредѣленію ихъ между людьми и обозомъ.

Снабженіе *конницы* шанцевымъ инструментомъ и разрушительными средствами всего заботливѣе и многостороннѣе соображено въ арміяхъ австрійской и французской. Распредѣленіе этихъ инструментовъ и средствъ—вездѣ эскадронно, кромѣ нашей кавалеріи, которая имѣетъ постоянно на людяхъ только шанцевый инструментъ, а все остальное сосредоточено въ общемъ полковомъ запасѣ.

Таковой запасъ имѣютъ также, въ дополненіе къ эскадроннымъ средствамъ, конницы австрійская и французская; въ германской-же конницѣ все распредѣлено по эскадронно и общаго полковаго запаса вовсе нѣтъ. За то германская конница, сведенная въ дивизіи, располагаетъ средствами для устройства телеграфнаго сообщенія, которыхъ ни одна изъ остальныхъ конницъ не имѣетъ.

Въ *артиллеріи*, батареи всѣхъ армій имѣютъ вполне достаточное количество шанцевого инструмента:

Б а т а р е и.

	Русск. (8 ор.)	Герман. (6 ор.)	Австр. (8 ор.)	Франц. (6 ор.)
Лопать	32	29	35	41
Топоровъ	24	50	12	—
Кирокъ и мотыгъ .	8	6	19	36

Относительное количество разныхъ инструментовъ — также разнообразно какъ и въ пѣхотѣ: очевидно отсутствіе прочно-установившихся взглядовъ по этому вопросу.

Наибольшее количество инструментовъ на орудіе (не считая топоровъ) — во французской батарее, наименьшее — въ нашей.

Спеціальное довольствіе *инженерныхъ войскъ* различно, смотря по назначенію каждой ихъ категоріи. Посему удобнѣе сравнить ихъ по каждой категоріи отдѣльно, т. е. 1) наши саперные баталіоны съ соответствующими иностранными частями войскъ: германскими піонерными, австрійскими инженерными и французскими саперно-минерными баталіонами; 2) наши понтонные баталіоны — съ австрійскими піонерными баталіонами и понтонными парками: германскими дивизионными и корпусными, французскими корпусными и армейскими; 3) наши военно-телеграфные парки — съ иностранными телеграфными отдѣленіями.

Спеціальное довольствіе инженерныхъ войскъ.

Все инженерное имущество *саперныхъ* (и соответствующихъ имъ) баталіоновъ вездѣ рассчитана по ротнѣ, а въ Австріи даже по взводно, для обезпеченія самостоятельности мелкихъ частей на весьма частые случаи продолжительнаго выдѣленія ихъ изъ состава баталіоновъ.

1. Довольствіе саперныхъ (піонерныхъ, инженерныхъ, саперно-минерныхъ) баталіоновъ.

Имущество саперныхъ и (соответствующихъ) баталіоновъ: 1) шанцевый инструментъ, носимый и возимый; 2) всѣ прочія средства для устройства укрѣпленій и для производства съемоковъ и измѣреній; 3) средства для минныхъ и гальваническихъ работъ; 4) средства для устройства легкихъ переправъ. Все это возится въ спеціальному обозѣ, который считается однимъ изъ видовъ инженернаго имущества.

Количество шанцевого имущества на роту: ¹¹⁾.

На роту:	Носится				Возится.				В С Е Г О.			
	Рос.	Гер.	Авс.	Фр.	Рос.	Гер.	Авс.	Фр.	Рос.	Гер.	Авс.	Фран.
Лопать . . .	100	88	—	40	40	60	144	114	140	148	144	154
Топоровъ . . .	70	45	—	42	40	20	96	42	110	65	96	84
Кирокъ . . .	10	17	—	40	5	—	—	62	15	17	—	—
Мотыгъ . . .	20	—	—		5	—	—		8	74	72	102
Кирокъ-мотыгъ .	—	44	—	—	8	30	72	—	8	74	72	102
Ломовъ . . .	—	—	—	—	2	—	—	—	2	—	—	—
Пиль разныхъ .	4	—	—	4	2	12	—	30	6	12	—	30
Для подрывныхъ работъ:												
Пороху разныхъ сортовъ . .	—	—	—	—	3 п.	—	7 ¹ / ₂	—	3 п.	—	7 ¹ / ₂	—
Пироксилину ¹⁰⁾	—	—	—	—	15 п.	15 ¹ / ₄	10 п.	—	15 п.	15 ¹ / ₄	10 п.	4 ¹ / ₄
Инженери. обовъ.	—	—	—	—	—	—	—	—	3	2	5	2 чет.
									¹⁸⁾ чет.		¹⁷⁾ пов. и	2 вьюч. мула.

¹¹⁾ Примѣчаніе. Кромѣ главнѣйшихъ инструментовъ, показанныхъ въ таблицѣ, въ нашей саперной ротѣ: а) носится: напарей 4, долотъ 8, трасировальн. шнуровъ 4 (по 10 саж.); б) возится: молотовъ 2, ножей фашинныхъ 4, ключей для разборки рельсовъ 2, мѣшковъ земленосныхъ 100.

¹²⁾ Примѣчаніе. Собственно топоровъ-кирокъ (Beilpicken).

¹³⁾ Примѣчаніе. 250 килогр.

¹⁴⁾ Примѣчаніе. Всѣ инструменты обыкновенно возятся; при раздачѣ ихъ на руки люди складываютъ на повозки свои вещевые мѣшки.

¹⁵⁾ Примѣчаніе. Число пиль мѣй неизвѣстно; всего полагается 128 инструмент. для плотничныхъ работъ, изъ коихъ 96 топоровъ. Въ числѣ остальныхъ 32 инструментовъ должны быть и пилы.

¹⁶⁾ Примѣчаніе. 125 килограммовъ пороху и 165—динамиту.

¹⁷⁾ Примѣчаніе. По 1 повозкѣ на взводъ и одна ротная; всѣ 5 повозокъ парныя.

¹⁸⁾ Примѣчаніе. Изъ нашихъ 3-хъ повозокъ: 1 четверочная для взрывчатыхъ составовъ, гальваническихъ принадлежностей и инструментовъ для подрывныхъ работъ и 2 парныя повозки (саперныя № 1 и 2).

¹⁹⁾ Примѣчаніе. Во Франціи — мелинитъ въ 4-хъ вьючныхъ ящикахъ, (въ каждомъ по 17¹/₂ килогр.) на 2-хъ мулахъ. Итого на обоихъ 70 килогр. = 4 п., 11 ф.

Въ общей сложности, количество инструментовъ слѣдующее:

	Для работъ:	
	Земляныхъ.	Плотничныхъ.
Въ русской саперной ротѣ	190	116
— германской пионерной ротѣ	239	77
— австрійской инженерной ротѣ.	216	128
Во французской саперно-минерной ротѣ	256	114

Т. е. французская рота имѣетъ наибольшее количество инструментовъ для земляныхъ работъ, а австрійская — для плотничныхъ. Наименьшимъ количествомъ инструментовъ перваго рода располагаетъ наша рота, а втораго рода — германская.

Количество пироксилина совершенно одинаково у насъ и въ Германіи. Въ австрійской ротѣ — въ 1½ раза меньше. Во французской ротѣ вмѣсто пироксилина — мелинитъ, въ количествѣ по вѣсу почти вчетверо меньше, чѣмъ у насъ. Нужно думать, что сравнительно ничтожное количество вознаграждается соотвѣтственно-сильнѣйшимъ дѣйствіемъ этого секретнаго средства.

Для мостовыхъ работъ, наша саперная рота имѣетъ всѣ необходимые инструменты и принадлежности для устройства переправъ изъ подручнаго матеріала.

Для устройства *военныхъ мостовъ* всѣ арміи имѣютъ особыя части войскъ: понтонные баталіоны — у насъ; дивизіонные и корпусные понтонные парки — въ Германіи; пионерные баталіоны — въ Австріи; корпусные и армейскіе понтонные парки — во Франціи.

2) Специальныя средства для устройства военныхъ мостовъ и переправъ.

Средства понтонныхъ частей войскъ слѣдующія:

Нашъ понтонный баталіонъ можетъ устроить понтонный мостъ отъ 101—146 саж. длины и полевой мостъ на козлахъ (черезъ рѣчку или оврагъ не глубже 1½ саж.) въ 22 саж. длины; итого на 123—168 саж.

Баталіонъ дѣлится на двѣ роты и 4 отдѣленія. Одно отдѣленіе можетъ устроить понтонный мостъ 28 саж. длиной; рота (два отдѣленія) — 56 саж.; три отдѣленія — 75 саж.

Если понтоны употребляются какъ лодки или паромы (для перевозки конницы, артиллеріи и обозовъ), то могутъ поднять:

<i>Лодки:</i>	Въ аммуниці, по безъ рав- цевъ.	Въ полномъ снаряженіи.
Обыкновенный понтонъ (два полупонтона, т. е. двѣ лодки)	40 чел.	32 чел.
Полуторный понтонъ (три полупонтона: 1 носовой и 2 средних или-же 2 носовыхъ и 1 средній)	60 —	48 —
Весь понтонный паркъ одновременно.	1120 —	896 —

Паромъ:

а) Изъ 2-хъ обыкновенныхъ понтоновъ—8 лошадей съ всадниками или 1 легкое орудіе съ передкомъ, 4-мя лошадьми и прислугою.

б) Изъ 2-хъ полуторныхъ понтоновъ—16 лошадей съ всадниками или батарейное орудіе съ передкомъ, 7 лошадьми и прислугою.

в) Изъ 2-хъ двойныхъ ²⁰⁾ понтоновъ—2 зарядныхъ ящика и 8 лошадей.

г) Весь понтонный паркъ можетъ перевезти одновременно:

1) На 14-ти паромахъ (по 2 обыкновенныхъ понтона каждый)—112 лошадей съ всадниками или 14 легкихъ орудій съ передками, 56-ю лошадьми и прислугою.

2) На 9-ти паромахъ (по 2 полуторныхъ понтона каждый)—144 лошади съ всадниками или 9 батарейныхъ орудій съ передками, 63-мя лошадьми и прислугою.

3) На 7-ми паромахъ (по два двойныхъ понтона каждый)—14 зарядныхъ ящиковъ и 56 лошадей.

Общее число желѣзныхъ полупонтоновъ (лодокъ) 56 : 44 носовыхъ и 12 среднихъ Якорная лодка одна. Якорей 46 : 28 легкихъ, 14 тяжелыхъ и 4 кошки. Телефонныхъ переносныхъ станцій, съ принадлежностями и проводникомъ на 1000 саж., двѣ. Пироксилиновыхъ патроновъ, со всею принадлежностью, 80. Шанцевого инструмента:

	Носится:	Возится:	Всего.
Лопать	126	40	166
Топоровъ.	70	40	110
Кирокъ	10	8	18
Мотыгъ	20	16	36
Кирокъ съ мотыгами	—	16	16
Ломовъ	—	8	8

Кромѣ того, еще разнаго рода инструментъ: шанцевый и мастерской.

Понтонный обозъ состоитъ изъ 102-хъ повозокъ: 56 для возки полупонтоновъ со снаряженіемъ и оснасткою; 32 для возки настилки; 4—для

²⁰⁾ *Примѣч.* Двойной понтонъ есть соединеніе 4-хъ полупонтоновъ (лодокъ): 2-хъ носовыхъ и 2-хъ среднихъ.

добавочныхъ смычныхъ брусевъ; 3—для козелъ и принадлежностей береговаго основанія; 1—для якорной лодки и взрывчатыхъ составовъ, 4 повозки инструментальныхъ и 2 двухколесныхъ походныхъ кузницы. Всѣ повозки—четверочныя, кромѣ 2-хъ кузницъ. Понтонныхъ лошадей: упряжныхъ 402 и запасныхъ 26, итого 428; сверхъ того 26 верховыхъ: 12 офицерскихъ и 14 унтеръ-офицерскихъ.

Въ Германской арміи нашему понтонному баталіону соотвѣтствуетъ три понтонныхъ парка: два дивизионныхъ и одинъ корпусный.

Парки эти могутъ устроить мостъ:

	Понтонные парки:		Всѣ три (два дивиз. и одинъ корпусный).
	Дивизионный.	Корпусный.	
1) На однихъ козлахъ ²¹⁾ .	9 ¹ / ₃ с.	9 ¹ / ₃ с.	28 с. (60 метр.)
2) На однихъ понтонахъ ²²⁾ .	14 с.	56 ² / ₇ с.	84 ² / ₇ с.
3) При нормальной постройкѣ, не болѣе ²³⁾ . . .	18 ³ / ₄ с.	60 ⁶ / ₇ с.	почти 98 ¹ / ₂ с.

При переправѣ на лодкахъ или на пармахъ парки могутъ поднять:

Дивизионный: 120 чел. пѣхоты, или: 27 всадниковъ съ лошадьми, или: 3 орудія съ 12 лошадьми и 24 чел. прислуги.

Корпусный: 520 чел. пѣхоты, или 117 всадниковъ съ лошадьми, или: 13 орудій съ 52 лошадьми и 104 чел. прислуги.

Такимъ образомъ Германскій понтонный мостъ (98¹/₂ саж.) выходитъ болѣе чѣмъ на ¹/₃ короче нашего (168 саж.).

Австрійскій піонерный баталіонъ, наоборотъ, располагаетъ значительно-большими средствами для переправы. При немъ состоитъ всего 8 понтонныхъ парковъ (по 2 на роту): каждый можетъ устроить мостъ почти на 25 саж. (53 метра), слѣдовательно весь баталіонъ—на 200 саж. длины.

Впрочемъ превосходство средствъ австрійскаго піонернаго баталіона выходитъ только на бумагѣ, ибо всѣ эти баталіоны разбиты боевымъ росписаніемъ по-ротно, тогда какъ наши понтонные баталіоны разбиваются по-ротно лишь въ рѣдкихъ, исключительныхъ случаяхъ. Къ тому-же, наша понтонная рота, даже отдѣльно взятая,

²¹⁾ Примѣч. Какъ дивизионный, такъ и корпусный паркъ на 20 метровъ,

²²⁾ — Дивизионный паркъ 30, корпусный 120 метровъ.

²³⁾ = Дивизионный паркъ 40, корпусный 130 метровъ.

гораздо сильнѣе австрійской: послѣдняя можетъ устроить понтонный мостъ не длиннѣе 50-ти саж., а наша рота — на 56 саж. и сверхъ того — мостъ на козлахъ въ 11 саж.

За Австрійцами однако остается преимущество гораздо большаго общаго числа понтонныхъ парковъ. Вмѣстѣ съ резервными (16), ихъ всего 56, тогда какъ мы имѣемъ всего 8 понтонныхъ баталіоновъ: число несоразмѣрно-малое для нашей колоссальной арміи. У насъ не приходится по 1 понтонной ротѣ даже на корпусъ, тогда какъ въ Австріи дается по одному парку къ каждой пѣхотной дивизіи и сверхъ того еще по одному на корпусъ.

Кромѣ того, Австрійцы имѣютъ еще 14 особыхъ авангардныхъ парковъ для устройства переправъ черезъ небольшія рѣчки, ручьи и овраги: каждый паркъ можетъ устроить мостъ на козлахъ въ 6 саж. длины.

Французская армія имѣетъ корпусные (20) и армейскіе (4) понтонные парки.

Каждый корпусный паркъ состоитъ изъ 3-хъ отдѣленій: двухъ дивизионныхъ и одного резервнаго. Последнее не можетъ непосредственно участвовать въ постройкѣ моста, ибо имущество его состоитъ только изъ запасныхъ инструментовъ и матеріаловъ. Каждое дивизионное отдѣленіе можетъ устроить понтонный мостъ въ $24\frac{2}{7}$ с. (52 метр.), а въ соединеніи съ козлами почти въ 30 с. (63 метр.). Оба отдѣленія, т. е. весь корпусный паркъ — понтонный мостъ въ $46\frac{2}{3}$ саж. (100 метр.), а изъ понтоновъ съ козлами — почти 57 саж. (122 метра).

Армейскій паркъ есть соединеніе 2-хъ корпусныхъ: онъ можетъ устроить понтонный мостъ $91\frac{1}{3}$ с. (196 м.) и понтонный съ козлами около $112\frac{1}{2}$ саж. (241 метр.).

Слѣдовательно, дивизионное отдѣленіе французскаго корпуснаго понтоннаго парка (30 сажень) сильнѣе какъ австрійскаго (25 сажень) такъ и въ особенности германскаго дивизионнаго парка ($18\frac{3}{4}$ сажень). Но для того, чтобы французскія понтонныя средства сравнились со средствами нашего понтоннаго парка

(168 сажень), нужно соединить корпусный и армейский парки (57 с. + 112¹/₂ с. = 169¹/₂ с.).

Итакъ, нашъ понтонный баталіонъ въ отдѣльности гораздо сильнѣе понтонныхъ частей иностранныхъ армій. Но уже было сказано, что 8 баталіоновъ слишкомъ мало для нашей арміи. И вообще количество подвижныхъ средствъ для устройства военныхъ переправъ у насъ не только относительно, но и безусловно недостаточно: это ясно изъ нижеслѣдующаго сравненія:

Мостоваго матеріала имѣется:

Въ нашихъ 8-ми понтонныхъ баталіонахъ	1344 саж.
Въ Австрійскихъ 56-ти понтонныхъ (40 полевыхъ и 16-ти резервныхъ) паркахъ 1400 саж. и въ 14-ти авангардныхъ паркахъ 84 саж., всего.	1484 „
Во Французскихъ понтонныхъ паркахъ: въ 20-ти корпусныхъ 1040 саж. и въ 4-хъ армейскихъ 964 саж., итого	2004 „
Въ Германскихъ понтонныхъ паркахъ: въ 45-ти дивизіонныхъ 873 с.; въ 20-ти корпусныхъ 1217 саж., итого.	2090 „

Слѣдовательно, наибольшія средства для устройства военныхъ мостовъ имѣетъ германская армія, наименьшія—наша, въ особенности—же по отношенію къ численности нашей, самой сильной арміи. Кромѣ нашей арміи, вездѣ понтонныя средства приданы въ извѣстной пропорціи корпусамъ и даже дивизіямъ; только у насъ никакого нормальнаго распределенія нѣтъ.

Для устройства *военныхъ телеграфовъ* существуютъ: у насъ—военно-телеграфныя парки, въ иностранныхъ арміяхъ—телеграфныя отдѣленія: въ германской полевая и резервная; въ австрійской полевая и горная, во французской—отдѣленія 1-й и 2-й линіи и сверхъ того: телеграфныя летучіе отряды при кавалерійскихъ полкахъ и дивизіяхъ и телеграфныя парки (подвижные запасы).

3) Средства для устройства военныхъ телеграфовъ.

У насъ всего 17 военно-телеграфныхъ парковъ (№№ 1—15, 1 и 2 кавказскіе): каждый можетъ устроить сообщеніе на 65 верстъ съ 3-мя станціями и сверхъ того имѣть 150 саж. кабеля; въ случаѣ надобности можетъ раздѣлиться на 2 самостоятельныхъ отдѣленія. Въ крѣпостяхъ — особія крѣпостныя телеграфныя отдѣленія.

Въ *Германіи* полагается: на каждую армію по 1—2 полевыхъ и 1 резервное телеграфныя отдѣленія; на каждый корпусъ — по 1 полевому отдѣленію.

Каждое *полевое* отдѣленіе имѣть 21 версту ($22\frac{1}{2}$ километ.) проволоки простой и $10\frac{1}{3}$ верстъ (11 километ.) изолированной. Итого $31\frac{1}{3}$ версты при 10 аппаратахъ и сверхъ того $147\frac{1}{2}$ саж. (315 метровъ) кабеля на каждый корпусъ и по столько же (или вдвое больше) на штабъ каждой арміи.

Резервное телеграфное отдѣленіе: 32 в. ($33\frac{3}{4}$ кил.) обыкновенной, 14 в. (15 кил.) изолированной и $70\frac{1}{3}$ в. (75 кил.) легкой стальной проволоки: итого 121 верста при 14 аппаратахъ и сверхъ того $147\frac{1}{2}$ саж. кабеля на каждую армію.

Кромѣ того, въ распоряженіе *этапнаго управленія* телеграфами *каждой арміи* назначается 32 аппарата и $84\frac{1}{2}$ версты (90 кил.) проволоки.

Австрійская армія имѣть 45 полевыхъ и 3 горныхъ телеграфныхъ отдѣленія.

Изъ 45 полевыхъ отдѣленій: $\frac{1}{3}$ тяжелыхъ (по 1 на корпусъ) и $\frac{2}{3}$ легкихъ (по 2 на корпусъ). Средства:

	Число станцій.	П Р О В О Л О К И:		Кабеля.
		Обыкновен. Верстъ.	Изолиров. Верстъ.	Верстъ.
Отдѣленіе тяжелое. . .	3	$22\frac{1}{2}$ (24 километ.)	почти 2	—
— легкое . . .	4	15 (16 километ.)	—	$8\frac{1}{2}$ ($9\frac{1}{2}$ кил.)
— горное . . .	4	—	—	$22\frac{1}{2}$ (24 кил.)

Итого могутъ устроить сообщеніе: тяжелое отдѣленіе на $24\frac{1}{2}$ в., легкое на $23\frac{1}{2}$ в., горное на $22\frac{1}{2}$ в. Слѣ-

довательно, каждый корпус располагаетъ (1 тяж. и 2 легк. отдѣленія) проволокою на $71\frac{1}{2}$ версту.

Во французской арміи:

При главной квартирѣ всѣхъ армій, при штабѣ каждой арміи и при штабѣ каждого корпуса—по одному телеграфному отдѣленію 1-й линіи; при управленіи тыломъ каждой арміи и при телеграфныхъ частяхъ войскъ—отдѣленія 2-й линіи. Сверхъ того: а) летучіе отряды въ составѣ всѣхъ кавалерійскихъ полковъ, которые въ отдѣльныхъ кавалер. дивизіяхъ соединяются въ летучее дивизионное отдѣленіе, б) особые телеграфные парки.

Каждое *отдѣленіе 1-й линіи* (при штабѣ каждой арміи и каждого корпуса) можетъ устроить сообщеніе на $52\frac{1}{2}$ версты (50 кил. кабеля и 6 кил. обыкн. проволоки) съ 8 электрическими и 3 оптическими станціями; дѣлится на 3 отряда и имѣетъ 4 телефона. Отдѣленіе, состоящее *при главной квартирѣ всѣхъ армій*, имѣетъ кабеля и проволоки всего на 13 верствъ съ 3 станціями и 5 телефонами.

Запасъ *телеграфнаго парка*: 11 станцій электрическихъ и 4 оптическихъ; 85 верствъ кабеля и проволоки (93 кил.); 4 телефона.

Отдѣленіе 2-й линіи имѣетъ всего 15 верствъ (18 кил.) запасной проволоки, но можетъ установить 11 станцій и 8 телефоновъ.

Въ каждомъ кавалерійскомъ полку—два летучихъ отряда по 3 всадника: въ кабурахъ всѣхъ 6-ти чел: 2 телефона и почти 2 версты (2 килом.) легкаго кабеля. Сверхъ того: на каждую *кавалер. бригаду* телеграфная двуколка съ 1 электрическою и 2 оптическими станціями и 4 версты легкаго кабеля. *При отдѣльной кавалерійской дивизіи*—парная телеграфная повозка съ 2 электрическими и 2 оптическими станціями, $9\frac{2}{5}$ верствъ легкаго кабеля и 6 телефонами.

Изъ вышеизложеннаго видно, что только наша организація не согласована съ корпусною; во всѣхъ прочихъ арміяхъ телеграфныя отдѣленія приданы корпусамъ въ извѣстномъ, хотя и различномъ соотвѣтствіи.

Наибольшими средствами для устройства телеграфа обладает австрійскій корпусъ (71¹/₂ в.), затѣмъ французскій (52¹/₂ в.) и наконецъ германскій (31¹/₃ в.). Еслибы число нашихъ военно-телеграфныхъ парковъ равнялось числу корпусовъ, то нашъ корпусъ занялъ бы 2-е мѣсто.

Общая сложность всѣхъ средствъ для устройства телеграфовъ, которыми располагаютъ сравниваемые арміи, слѣдующая:

	Число верстъ телеграфнаго сообщенія:
1) <i>Наша армія</i> : 17 военно-телеграфныхъ парковъ	1105.
2) <i>Германская армія</i> : ²⁴⁾ 25 полевыхъ (783 версты) и 5 резервныхъ (605 верстъ) отдѣленій	1388.
3) <i>Австро-Венгерская армія</i> : 45 полевыхъ (15 тяжелыхъ и 30 легкихъ) и 3 горныхъ отдѣленія	1139.
4) <i>Французская армія</i> : ²⁵⁾ 24 отдѣленія 1-й и 5 отдѣленій 2-й линіи; 1 отдѣленіе главной квартиры (особое); 5 телеграфныхъ парковъ и летучіе телеграфные отряды всей кавалеріи; всего.	2119.

Слѣдовательно, наша и австрійская арміи всѣхъ бѣднѣе, а французская—богаче всѣхъ.

Предметы инженернаго довольствія *заготовляются у насъ* по распоряженію главнаго инженернаго управленія: а) частными заводами, на заказъ; или б) самими войсками.

Предметы, поставляемые по контрактамъ частными заводчиками, испытываются по особымъ правиламъ

Порядокъ заготовленія, приѣма и отпуска въ нашей арміи.

²⁴⁾ Предполагая, что 20 корпусовъ сведены въ 5 армій.

²⁵⁾ По слѣд. расчету: на 5 армій—по 1 отдѣленію 1-й линіи и по 1 телеграфному парку; въ тылу каждой арміи—по одному отдѣленію 2-й линіи; на каждый изъ 19-ти корпусовъ—по одному отдѣленію 1-й линіи; на 73 кавалерійскихъ полка—146 верстъ легкаго кабеля; на 36 кавал. бригад—144 версты; на 6 кавалер. дивизій—56 верстъ легкаго кабеля.

(утверждаемымъ главнымъ начальникомъ инженеровъ) приемными комиссіями и принимаются войсками безъ брака.

Войскамъ предоставляется заготовлять самимъ только тѣ предметы, которые найдетъ удобнымъ и выгоднымъ главный начальникъ инженеровъ. Онъ же утверждаетъ правила для выдѣлки такихъ предметовъ, образцы для сличенія съ ними готовыхъ издѣлій и правила приѣма ихъ.

Штатное инженерное имущество не можетъ совсѣмъ употребляться въ мирное время, безъ особаго разрѣшенія главнаго начальника инженеровъ. Исключеніе сдѣлано только для военно-телеграфныхъ парковъ, которые могутъ расходовать не болѣе $\frac{1}{3}$ своего имущества для практическихъ занятій.

Возобновленіе инженернаго имущества производится по мѣрѣ дѣйствительной надобности, на счетъ особой ремонтной суммы, исчисленной по табелямъ и ассигнуемой ежегодно по смѣтѣ главнаго инженернаго управленія. Деньги на содержаніе имущества въ постоянной исправности отпускаются войскамъ изъ этой же суммы ежегодно, по особымъ расчетамъ, безъ всякихъ требованій.

Негодность вещей удостовѣряется особыми вѣдомостями, составляемыми начальниками саперныхъ бригадъ на инспекторскихъ смотрахъ: вѣдомости представляются въ главное инженерное управленіе. Кромѣ того, главный начальникъ инженеровъ можетъ посылать особыхъ лицъ для осмотра инженернаго имущества. Негодныя вещи клеймятся.

По полученіи ежегодныхъ вѣдомостей о состояніи имущества, главное инженерное управленіе распоряжается замѣною негодныхъ вещей новыми, на счетъ ремонтной суммы; если же негодность произошла отъ недосмотра или небрежности — то на счетъ виновныхъ. Негодныя вещи или продаются съ публичнаго торга, или назначаются въ распоряженіе начальниковъ саперныхъ бригадъ для практическихъ занятій.

Военно-телеграфные парки ежегодно осматриваются завѣдующимъ электро-гальванической частью инженернаго корпуса, который и выдаетъ командирамъ парковъ свидѣтельства о порчѣ и расходѣ вещей, замѣняемыхъ новыми изъ телеграфнаго склада.

Чахлы, получахлы и ремни къ шанцевому инструменту, а равно деньги на его ремонтъ, окраску, чистку и смазку отпускаются не отъ инженернаго вѣдомства, а отъ интендантства, такимъ же порядкомъ, какъ и предметы вещеваго довольствія.

Такъ какъ штатное инженерное имущество, въ мирное время, вовсе нельзя употреблять,—то для учебныхъ и практическихъ занятій приходится пользоваться или инструментомъ рабочимъ, неформеннымъ, или бракованнымъ.

Вслѣдствіе этого войска съ штатнымъ инструментомъ незнакомы и самыя качества его выясняются лишь въ военное время, каковой порядокъ удобнымъ назвать нельзя.

Инженерные склады.

Предметы инженернаго имущества, заготовленные различными вышеупомянутыми способами, сдаются въ разнаго рода склады, смотря по своему назначенію.

Штатное инженерное имущество войскъ всѣхъ родовъ оружія хранится въ мѣстахъ ихъ расположенія, какъ *неприкосновенный запасъ*.

Для *практическихъ занятій инженерныхъ войскъ* имѣются *бригадные склады*, въ которые поступаютъ: а) всѣ бракованные инструменты; б) всѣ предметы, заготавливаемые самими начальниками саперныхъ бригадъ на счетъ особой суммы. Изъ этихъ складовъ ежегодно выдаются, на время практическихъ занятій, всѣ нужные матеріалы и инструменты. Особыхъ табелей этому имуществу не полагается.

Для *военно-телеграфныхъ парковъ* имѣется одинъ *центральный складъ* въ Петербургѣ, а для *минныхъ ротъ*—два склада, въ Кронштадтѣ и Одессѣ.

Для *текущаго довольствія* войскъ *шанцевымъ инструментомъ* имѣется *6 окружныхъ инженерныхъ складовъ*

(Петербургъ, Москва, Динабургъ, Брестъ, Кіевъ и Тифлисъ).

Для храненія запаса шанцеваго инструмента на военное время имѣются:

Склады инженерныхъ парковъ: 6-ти полевыхъ (въ Петербургъ, Ригъ, Кіевъ, Закрочимъ, Николаевъ и Тифлисъ) и 2-хъ осадныхъ (въ Динабургъ и Кіевъ).

Крѣпостные склады (Новогеоргиевскъ, Варшава, Ивангородъ, Брестъ и Вендеры).

Центральный складъ въ Бобруйскѣ.

Количество хранимаго имущества опредѣлено табелями главнаго инженернаго управленія, утвержденными законодательнымъ порядкомъ.

Въ иностранныхъ арміяхъ имѣются только склады при частяхъ войскъ, по каждой специальности особые. Въ Австріи, кромѣ того, главные склады: инженерный, піонерный и техническій.

Подвижные инженерные запасы формируются лишь при мобилизаціи и состоятъ почти исключительно изъ шанцеваго инструмента, такъ какъ онъ одинъ можетъ понадобиться вдругъ и притомъ въ большомъ количествѣ: или для пополненія убыли, или для увеличенія числа рабочихъ рукъ.

Подвижные инженерные запасы военного времени.

Запасы эти называются у насъ парками и формируются двухъ родовъ: *полевые* — для пополненія убыли и усиленнаго снабженія войскъ и *осадные* — для осады крѣпостей.

а) Наши.

Полевыхъ инженерныхъ парковъ у насъ 6, каждый изъ двухъ отдѣленій, подраздѣляемыхъ на 5 частей. Каждая изъ 10-ти частей парка состоитъ изъ полного комплекта инструментовъ по расчету на одну пѣхотную дивизію и одну саперную роту. Итого въ одномъ паркѣ -- запасъ на 10 пѣхотныхъ дивизій и 10 саперныхъ ротъ; а во всѣхъ 6-ти паркахъ -- на 60 пѣхотныхъ дивизій (48 полевыхъ и 12 вновь формируемыхъ изъ резервныхъ войскъ) и 60 саперныхъ ротъ.

Въ каждомъ паркѣ: 1) *армейскій запасъ*: 6000 лопатъ, 600 легкихъ топоровъ; по 360: топоровъ плот-

ничныхъ, кирокъ и мотыгъ; 240 кирокъ-мотыгъ: 120 ломовъ. Кромѣ того разные мелкіе инструменты, матеріалы и принадлежности. 2) *Санерный запасъ* — всякаго рода спеціальныя инструменты, матеріалы и принадлежности; шанцевый-же инструментъ—въ составѣ армейскаго запаса. Все это возится въ 80 парныхъ повозкахъ, такъ что на каждую дивизію, если бы потребовалось выдѣлить ея часть, придется по 8.

Полевые парки распредѣляются боевымъ росписаниемъ по арміямъ, составляя общую принадлежность каждой.

Дальнѣйшее распредѣленіе ихъ предоставляется усмотрѣнію командующихъ арміями.

Осадныхъ парковъ у насъ два: количество имущества въ каждомъ разсчитано для осады первоклассной крѣпости и хранится въ мирное время въ Динабургѣ и Кіевѣ.

б) Иностранные.

Въ Германской арміи особыхъ инженерныхъ парковъ нѣтъ, а на каждую пѣхотную дивизію, въ обозѣ понтоннаго парка, возится свой запасъ шанцеваго инструмента: 600 лопать, 150 кирокъ-мотыгъ, 94 топора, 33 пилы и другіе инструменты и матеріалы.

Въ Австрійской арміи полагается 15 парковъ или шанцевыхъ колоннъ. Назначеніе возимаго въ нихъ запаса: а) производство обширныхъ полевыхъ работъ; б) первоначальныя осадныя работы; в) замѣна, пополненіе или усиленіе войсковаго запаса. Въ каждой колоннѣ по 1150 комплектовъ инструментовъ для земляныхъ работъ, по 170 для плотничныхъ, по 5 для каменоломныхъ и по 4 для мивныхъ работъ.

Кромѣ этихъ колоннъ, формируются еще: *осадныя парки*, составъ коихъ опредѣляется для осады каждой крѣпости особо; *понтонныя подвижныя запасы*; по одному на каждый понтонный баталіонъ.

Во Французской арміи полагается по инженерному парку на каждый корпусъ и сверхъ того, на каждую армію. Количество запасовъ чрезвычайно велико.

	Въ паркахъ.	
	Корпусномъ.	Армейскомъ.
Лопать трехъ образцовъ	1552	6290
Кирокъ и мотыгъ	717	2872
Топоровъ	270	1115

И сверхъ того множество разныхъ инструментовъ и принадлежностей.

Всѣ распоряженія по довольствію войскъ инженер-Довольствіе въ военное время.нымъ имуществомъ въ военное время, по увеличенію запасовъ въ постоянныхъ складахъ и по учрежденію новыхъ—дѣлаются по сношенію полевыхъ инженерныхъ управленій армій съ главнымъ.

Расходъ, порча и утрата имущества удостовѣряются свидѣтельствами начальниковъ дивизій, отрядовъ и саперныхъ бригадъ и повѣряются (для инженерныхъ войскъ) по журналамъ военныхъ дѣйствій.

Къ Главѣ XX-й.

Источники:

А) Русскіе.

1) Положеніе о составѣ и устройствѣ инженерныхъ войскъ, табель довольствія ихъ и табель инженернаго имущества: а) саперной роты, б) отдѣленія военно-телеграфнаго парка и в) полевого инженернаго парка (прик. 1884 г. № 210).

2) Табель инженернаго и понтоннаго имущества понтоннаго парка (прик. 1886 г. № 202).

3) Положеніе объ управленіи гальванической частью инженернаго корпуса и о гальванической учебной ротѣ (прик. 1884 г. № 26).

4) Положеніе о крѣпостныхъ минныхъ ротахъ (прик. 1890 г. № 97).

5) Положеніе о крѣпостныхъ телеграфныхъ паркахъ (прик. 1890 г. № 212).

6) Положеніе о довольствіи инженерныхъ войскъ предметами инженернаго имущества (приложеніе къ прик. 1884 г. № 210).

7) Табель шанцеваго инструмента въ пѣхотѣ, кавалеріи и артиллеріи (прик. по в. в. 1887 г. № 258).

8) Табель шанцеваго инструмента въ казачьихъ войскахъ: Донскомъ (прик. 1877 г. № 26), Кубанскомъ и Терскомъ (прик. 1877 г. № 201), Оренбургскомъ, Уральскомъ и Астраханскомъ (прик. 1881 г. № 270).

9) Положеніе (и табель) о снабженіи кавалерійскихъ и казачьихъ частей пироксилиновыми патронами съ принадлежностями, для разрушенія желѣзныхъ дорогъ и телеграфовъ (прик. 1891 г. № 35).

10) Наставленіе для войсковаго окопнаго дѣла (прик. 1891 г. № 141).

Б) Иностранные.

1) Leitfaden für Feldpionnierdienst.

2) Feldpionnier—Vorschrift.

3) Lehnert, Handbuch für den Truppenführer. 1890.

4) Organische Bestimmungen für die K. K. Geme- und Pionnier-Truppen und für Pionnier-Zeugsdepot 1890 г. (Normal-Verordnungsblatt für des K. K. Heer, 1890, Stück 30 и 40).

5) Composition et effectifs de l'armée austro-hongroise. (Revue milit: de l'Etranger, 1889 г., №№ 716 и 717).

6) Agenda de l'armée française, 1891.

7) Aide—mémoire de l'officier d'état-major en campagne, 3-me edition, 1890.

ОТДѢЛЪ VIII.

Квартирное довольствіе.

ГЛАВА XXI.

Квартирное довольствіе Русской арміи: 1) Натурою отъ казны
2) деньгами.

Къ квартирному довольствію относится помѣщеніе войскъ, военныхъ управленій и заведеній, вмѣстѣ съ отопленіемъ, освѣщеніемъ, мебелью и хозяйственною утварью.

Квартирное довольствіе различается:

1) Натурою отъ казны,—въ казармахъ.

2) Деньгами, на наемъ собственнымъ попеченіемъ (только офицерамъ).

3) По найму, на счетъ казны, у городскихъ и сельскихъ обществъ и отдѣльныхъ лицъ.

4) По отводу у жителей, съ уплатою отъ казны опредѣленнаго вознагражденія или безвозмездно.

1) *Довольствіе натурою отъ казны:* казармы и лагерь.

1) Довольствіе натурою отъ казны:

А) Казармы. Положенія для постройки ихъ.

Существующія казармы построены въ разное время и поэтому крайне разнообразны по внутреннему устройству.

Въ 1882 году утверждены военнымъ министромъ три положенія для постройки новыхъ казармъ: 1) на пѣхотный полкъ; 2) на кавалерійскій полкъ и 3) на артиллерійскую бригаду ¹⁾. Такъ какъ въ положеніяхъ этихъ исчислены всѣ необходимыя помѣщенія, размѣры ихъ и всѣ условія, которымъ онѣ должны удовлетворять (при соблюденіи строжайшей экономіи), то ихъ можно

¹⁾ *Примѣчаніе.* Этимъ же положеніемъ (примѣнительно) руководствуются для конной и резервной артиллеріи.

считать нормальными. Офицерамъ генеральнаго штаба постоянно приходится принимать дѣятельное участіе во всѣхъ дѣлахъ по расквартированію войскъ. Отсюда очевидна необходимость основательнаго знакомства съ упомянутыми положеніями.

Размѣры казармъ.

Размѣры казармъ рассчитываются по *мирному штатному числу нижнихъ чиновъ*. Казенныя помѣщенія для *офицеровъ* полагаются только тогда, *если* это по мѣстнымъ условіямъ *совершенно необходимо*. Въ послѣднемъ случаѣ—прежде всего для слѣдующихъ чиновъ ¹⁾: командира полка (артиллерійской бригады), старшаго штабъ-офицера, завѣдывающаго хозяйствомъ, полковыхъ: адъютанта и казначея; 9-ти ротныхъ (*всѣхъ* эскадронныхъ и батарейныхъ) командировъ, старшаго врача, завѣдывающаго учебною командою, завѣдывающаго офицерскою столовою и библіотекою и дѣлопроизводителя. Итого для 18 лицъ въ пѣх. полку, для 15 въ кавалерійскомъ полку и для 12 въ артиллерійской бригадѣ.

Помѣщенія для ротъ, эскадроновъ и батарей.

Остальные офицеры составляютъ уже 2-ю очередь.

Казармы строятся, въ одномъ пунктѣ, для сосредоточеннаго расположенія полка (пѣх. или кавал.) и артил. бригады. Они должны состоять изъ группы отдѣльных зданій: каменныхъ, не выше 3-хъ; смѣшанныхъ не выше 2-хъ жилыхъ этажей; или одноэтажныхъ деревянныхъ. Отдѣльныя деревянныя зданія—не болѣе, какъ на 1 роту, 1 эскадронъ или $\frac{1}{2}$ батарею. Смѣшанныя—на 2 роты, 2 эскадрона и 1 батарею. Каменные зданія могутъ быть устроены на нѣсколько ротъ, эскадроновъ и батарей, но съ тѣмъ, чтобы каждая часть имѣла свои независимо—расположенныя комнаты. Фельдфебель (вахмистръ) долженъ имѣть отдѣльную комнату; унтеръ-офицеры—при своихъ взводахъ, но на кроватяхъ, поставленныхъ особнякомъ; а вольноопредѣляющіеся каждой роты (эскадрона, батареи) въ особой комнатѣ, всѣ вмѣстѣ.

¹⁾ *Примѣчаніе*. Та послѣдовательность, въ которой сдѣланъ перечень, указываетъ, кто имѣетъ предпочтительное право на казенную квартиру, если на всѣхъ не хватаетъ.

Кубическое содержаніе воздуха—не менѣе $1\frac{1}{2}$ куб. саж. на чел., при высотѣ комнатъ не менѣе 12 ф. Излишекъ противъ этой высоты въ расчетъ не принимается.

Казармы на 1—2 роты (эск., бат.) должны имѣть не менѣе 2-хъ выходовъ, а на баталіонъ—не менѣе 3-хъ. Въ каменныхъ домахъ не допускаются деревянные лѣстницы. Помѣщенія подъ лѣстницами должны быть приспособляемы для хозяйственныхъ надобностей, напр. для храненія лампъ. Но керосинъ можно держать только подъ каменными лѣстницами. Чердаки должны быть приспособлены для сушки солдатскаго бѣлья и одежды.

Принадлежности покоевъ должны быть слѣдующія: 1) на cadaго солдата желѣзная кровать; 2) простые шкафчики для рядовыхъ, съ особымъ отдѣленіемъ на cadaго; 3) столики—шкафчики, по 1 для фельдфебеля, для cadaго унтеръ-офицера и для каждыхъ 2-хъ вольноопредѣляющихся; 4) станки для ружей, а въ кавалеріи и для вѣшанія шапекъ; 5) полки для мѣшковъ и аммуниціи и 6) (только въ кавалеріи) вѣшалки для шинелей, шапокъ и полушубковъ.

Отдѣльное помѣщеніе для канцеляріи полагается только въ эскадронѣ и батареѣ; въ ротѣ-же—въ комнатѣ фельдфебеля.

Въ помѣщеніи каждой роты (эскадр., батареи) должны Въ помѣщеніи каждой роты.
быть:

1) Отдѣльная, теплая *умывальная комната*, съ асфальтовымъ, цементнымъ или плитнымъ поломъ и съ приспособленіемъ для удаленія грязной воды. Тамъ-же—скамейки для чистки сапоговъ.

2) *Ротный цейхгаузъ* (въ эск. и батареѣ *аммуниціи*) со стелажамы для храненія ротнаго имущества и со станкомъ для заручнаго оружія (въ пѣх. и кавал.). Цейхгаузъ долженъ отапливаться не снутри, а изъ смежнаго помѣщенія.

3) Комната для ротной (эск., бат.) *школы*, теплая и свѣтлая, со столами и скамейками.

Въ общей сложности, на все вышеупомянутыя помѣщенія нужно, не считая лѣстницъ и сѣней:

1) Для роты	108—115 кв. с.
2) „ эскадрона.	165—177 „ „
3) „ батареи: батарейной	197—210 „ „
легкой.	166—180 „ „

Въ связи съ жилыми помѣщеніями, но черезъ корридоръ или сѣни—*отхожія мѣста*, свѣтлыя и по возможности теплыя, съ асфальтовымъ или цементнымъ поломъ и съ уклономъ къ сторонѣ стока въ выгребы.

Хозяйственныя помѣщенія при ротахъ.

При казармахъ для нижнихъ чиновъ должны быть слѣдующія помѣщенія:

1) *Кухни*, по возможности общія на 2 или 4 роты, на 2 эскадрона и на 2 батареи, имѣя однако на каждую роту (эск., батар.) свои особые котлы.

При кухняхъ: а) *кладовыя* для крупы, квасу, сухарей и т. д.; б) *подполье* (непромерзающее) для картофеля и овощей; в) особый *погребокъ* (землянка) для капусты, на каждый баталіонъ или на цѣлый полкъ, а въ артилл. бригадѣ 1—2; г) помѣщеніе *для кашеваровъ*.

2) *Столовыя* такого размѣра, чтобы все люди могли обѣдать сразу. Столовыя должны служить также *учебными залами* для одиночныхъ ученій, гимнастики, фехтованія и т. п.

3) *Пекарни*, по возможности общія не только для цѣлаго полка (арт. бригады), но даже для всѣхъ войскъ, расположенныхъ въ одномъ городѣ. Для достиженія наибольшей экономіи топлива—печи усовершенствованнаго образца. Отдѣльныя пекарни для каждой роты (эскадр., б-реи) допускаются лишь въ видѣ исключенія.

При пекарняхъ: а) *кладовая* со стеллажами для 2-хъ дневнаго запаса хлѣба; б) помѣщеніе *для мѣсячнаго запаса муки* и в) *жилыя для хлѣбопековъ*.

Помѣщенія для полковаго штаба.

Помѣщенія для полковаго штаба:

1) *Канцелярія* изъ нѣсколькихъ комнатъ (кабинетъ завѣд. хозяйствомъ, 1 комната для занятій офицеровъ, 2 для писарей, 1 для типографіи и переплетной, 1 для архива и 1 передняя). При ней двѣ комнаты для жилья писарей (1 для старшаго, другая для остальныхъ).

2) *Гауптвахта*, по возможности въ одномъ зданіи

съ канцеляріей: общая караульная, 2 комнаты для арестованныхъ и 8—10 карцеровъ¹⁾; изъ нихъ $\frac{1}{2}$ приспособленная для обращенія въ темныя.

3) *Учебная команда.* Помѣщеніе для нея должно быть рассчитано:

На пѣхотн. полкъ и артилл. бригаду на 54 ч. 48 кв. с.

— кавалерійскій полкъ — 46 ч. 41 кв. с.

Кромѣ этого помѣщенія для жилья, нужны еще: 1) особая умывальня, отдѣльная комнатка фельдфебелю и 2 классныхъ комнаты; 2) кухня, столовая и отхожее мѣсто по расчету на $\frac{1}{2}$ роты ($\frac{1}{2}$ эск., $\frac{1}{2}$ батареи).

Кровати для учебныхъ командъ—изъ ротъ (эск-въ, б-рей), а столы и скамейки особо.

4) *Помѣщенія для музыкантовъ (трубачей) и нестроевыхъ нижнихъ чиновъ:* 7—8 жилыхъ комнатъ, умывальная, цейхаузъ и комнаты для игры. Мастерские помѣщаются въ мастерскихъ. Кухня общая, но въ пѣх. полку съ отдѣльными котлами для музыкантовъ, писарей, прочихъ нестроевыхъ и больныхъ. Размѣры помѣщенія для кухни и хозяйства—какъ на $1\frac{1}{2}$ роты ($1\frac{1}{2}$ эскадрона), а отдѣльной столовой не полагается.

Въ артилл. бригадѣ особаго помѣщенія для нестроевыхъ нѣтъ: мастерские помѣщаются въ мастерскихъ, а ветеринарные фельдшера и обозный рядовой—при ветер. лазаретѣ. Всѣ они довольствуются при батареяхъ.

5) *Полковыя мастерскія:* 1) шорная (въ кавалеріи и артиллеріи — съ сапожною); 2) швальня съ закройною; 3) оружейная, ложенная и слесарная (въ артиллеріи только слесарная) 4) плотничная, столярная и малярная въ пѣхотѣ; а въ кавалеріи и артиллеріи: 4) мастерская деревяннаго дѣла и 5) малярная. Всѣ помѣщенія для мастерскихъ должны быть свѣтлыя, высотой не менѣе $10\frac{1}{2}$ ф. Въ плотничной (а въ артиллеріи и слесарной) должны быть двери, допускающія вкатываніе повозокъ (лафетовъ).

Въ артиллеріи, при совокупномъ расположеніи бригады, вмѣсто отдѣльныхъ батарейныхъ мастерскихъ устраиваются общія.

¹⁾ *Примѣчаніе.* Въ кавал. полку и артилл.; бригадѣ на 6—8 карцеровъ.

6) *Кузница* въ отдѣльномъ каменномъ строеніи подъ желѣзною крышею. Въ ней горновъ (съ двумя фурмами каждый): для пѣх. полка 2, для кав. полка 8, для артил. бригады 3. При каждой кузницѣ отгороженное мѣсто для склада желѣза и угля.

7) *Полковые цейхаузы*: Въ кавалеріи два: *общій* и лазаретныхъ вещей. Въ пѣхотѣ и артиллеріи три: а) *Оружейный (артиллерійскій)* для храненія неприкосновеннаго запаса винтовокъ (артиллер. имущества и упряжи) которыя размѣщаются въ пирамидахъ; б) *вещевой* съ неприкосновеннымъ запасомъ интендантскаго имущества, а въ артиллеріи и для храненія расходныхъ матеріаловъ. Вещи укладываются въ стелажы (непримкнутые къ стѣнамъ) во всю высоту цейхауза. Сапожный товаръ развѣшивается на жердяхъ между стелажами, а сбруя и вообще конское снаряженіе — на особыхъ вѣшалкахъ. Оружейный цейхаузъ долженъ быть сухой и по возможности теплый, а вещевой можетъ быть и холодный, но непременно сухой. в) *Лазаретный цейхаузъ*, для склада вещей, если лазаретъ при полку (бригадѣ) не открытъ.

8) *Пороховой складъ* (въ артиллеріи—*погребъ*): въ пѣхотѣ и кавалеріи въ особомъ деревянномъ сараѣ, для храненія боеваго комплекта и учебныхъ (а въ кавалеріи и взрывчатыхъ) припасовъ. Въ артиллеріи погребъ устраивается каменный или деревянный (съ легкою желѣзною крышею или съ накатникомъ, покрытымъ землею), по возможности дальше отъ жилыхъ строеній, въ безопасномъ отъ огня мѣстѣ. Погребъ долженъ имѣть два отдѣленія: для пороха и снарядовъ.

9) *Обозный сарай*. Между рядами повозокъ—проходъ въ 1 саж. Артельныя повозки не въ сараѣ, а подъ легкимъ навѣсомъ.

Въ артиллеріи, кромѣ обознаго, еще *артиллерійскій (парковый) сарай*, для храненія орудій, зарядныхъ ящичковъ, запасныхъ лафетовъ и проч. арт. принадлежностей, отдѣльный на каждую батарею. Въ немъ-же люди должны обучаться приѣмамъ при орудіяхъ. Этотъ сарай долженъ быть съ 4 вѣздами и съ окнами выше роста человѣка.

10) *Конюшни:*

Въ пѣхотномъ полку на 54 лошади (24 подъемн., 1 горниетская, 17 артельныхъ и 12 офицерскихъ), съ помѣщеніемъ для чана съ водою и овса и съ фуражнымъ дворомъ для 2-хъ мѣсячнаго запаса сѣна и соломы.

Въ кавалерійскомъ полку на 959 лошадей (905 штатныхъ, 7 артельныхъ, 39 собств. офицерскихъ и 8 запасныхъ стойлъ), въ томъ числѣ: для каждаго эскадрона на 152 стойла, а штабная конюшня на 47 стойлъ. Въ конюшняхъ помѣщеніе для чановъ съ водою, овса и 3-хъ дневнаго запаса сѣна. При конюшняхъ: постоянныя коновязи (по $\frac{1}{2}$ саж. на лошадь) и фуражный дворъ для 2-хъ мѣсячнаго запаса сѣна и соломы.

Въ артилл. бригадѣ конюшни на каждую батарею отдѣльныя, на 51 лош. (6 офиц., 12 строев., 27 упряжн. арт. и 6 подъемныхъ). Верховыя лошади бригаднаго управленія (3 офиц. и 1 штабъ-трубача) въ одной изъ батарейныхъ конюшенъ. Прочія условія—тѣже что и въ кавалерійскомъ полку.

11) *Манежъ только въ кавалеріи и артиллеріи*, въ случаѣ необходимости, въ сѣверныхъ губерніяхъ, самаго простаго устройства, изъ наиболѣе выгоднаго мѣстнаго строительнаго матеріала: 30 саж. длины и $9\frac{1}{2}$ арш. ширины на полкъ или бригаду.

12) *Пріемный покой*, если не открытъ лазаретъ: при пѣхотномъ полку на 20 челов., при кавал. полку и артилл. бригадѣ на 12 чел. Онъ долженъ состоять изъ 2—3 комнатъ для больныхъ, пріемной, ванной, аптеки и помѣщеній для состоящихъ при немъ нижнихъ чиновъ. Особой кухни не полагается, а приспособляется одинъ изъ очаговъ на ближайшей кухнѣ.

Если при полку (бригадѣ) долженъ быть не пріемный покой, а *лазаретъ*, то онъ устраивается: въ пѣхотномъ полку на 60, въ кавалерійскомъ полку на 30, въ артиллерійской бригадѣ на 48 кроватей. Количество воздуха не менѣе 3 куб. саж. на каждаго больнаго при высотѣ комнатъ не менѣе 12 ф. Излишекъ высоты въ расчетъ не принимается. Кромѣ всѣхъ необходимыхъ для лаза-

рета помѣщеній, при немъ же должны жить и всѣ штатныя нижніе чины.

14) *Ветеринарный лазаретъ* только въ кавалеріи и артиллеріи, на 4% штатнаго числа лошадей: на 36 въ кав. полку и на 12 въ арт. бригадѣ. Въ немъ 3 отдѣленія: для трудно-больныхъ, для легко-больныхъ и для заразныхъ. При лазаретѣ помѣщенія: для аптеки, фельдшеровъ и ветеринарной школы.

15) *Офицерское собраніе*. Тутъ-же дежурная комната, бібліотека, столовая съ буфетомъ и кухнею. Здѣсь же долженъ засѣдать полковой (бригадный) судъ.

Отопленіе казармъ.

Отопленіе казармъ раздѣляется на *зимнее* и *лѣтнее*; послѣднее только для варки пищи и хлѣбопеченія. Продолжительность зимняго отопленія различна по климатамъ. Въ этомъ отношеніи Россія раздѣлена на три полосы: сѣверную, среднюю и южную. Въ сѣверной полосѣ считается 7 зимнихъ мѣсяцевъ, въ средней 6 и въ южной 5.

Отпускъ дровъ опредѣленъ различно:

1) Генераламъ и офицерамъ и 2) военнымъ заведеніямъ (*), въ зимніе мѣсяцы—по числу печей, а въ лѣтніе—по числу очаговъ, только военнымъ заведеніямъ. Генераламъ и офицерамъ полагается отпускъ дровъ на кухни общимъ количествомъ на весь годъ.

2) Въ помѣщенія для нижнихъ чиновъ: или по числу печей, или по числу людей. На кухни—особо, общимъ количествомъ на весь годъ, по числу людей.

Размѣръ отпуска одинаковъ, а именно: на каждую печь или (при расчетѣ отпуска по числу людей) на каждыхъ 10 человекъ нижнихъ чиновъ—по 1 сажени однополѣнныхъ дровъ на каждый зимній мѣсяць.

1) Генераламъ, штабъ и оберъ-офицерамъ полагаются дрова:

Полному генералу	на 9 печей	{ по $\frac{1}{3}$ саж. трех- полѣнныхъ (т. е. 1 саж. однопол.) дровъ на каждую печь въ зимній мѣсяць.
Генераль-Лейтенанту	— 7 —	
Генераль-Маіору	— 6 —	
Полевому командиру	— 5 —	
Штабъ-офицеру	— 2 —	
Оберъ-офицеру	— 1 —	

(*) Военно-врачебнымъ заведеніямъ дрова по зимнему положенію отпускаются, въ каждой климатической полосѣ, однимъ мѣсяцемъ долѣе.

Кромѣ того: генераламъ на 1 кухню и на 1 людскую; штабъ-офицерамъ на 1 кухню (она же и людская); каждымъ двумъ оберъ-офицерамъ на 1 кухню—по 2 саж. 2 арш. трехполѣнныхъ дровъ *на круглый годъ*.

Впрочемъ, если военные чины имѣютъ квартиры, состоящія изъ большаго числа комнатъ и кухонь противъ положенія, то отопленіе отпускается имъ *по дѣйствительному числу печей, но не больше какъ:*

Полному Генералу	на 11 печей.
Генераль-Лейтенанту	— 9 —
Генераль-Маіору	— 7 —
Штабъ-офицеру	— 5 —
Оберъ-офицеру	— 2 —

Считая въ томъ числѣ кухни и людскія (прик. 1883 г. № 10).

Въ Петербургѣ это положеніе однако не примѣнено, по особому ходатайству командующаго войсками гвардіи и петербургскаго военного округа.

2) Для нижнихъ чиновъ:

а) Въ казармахъ съ русскими печами и слѣдовательно неимѣющихъ особыхъ кухонь,—по $\frac{1}{3}$ саж. трехполѣнныхъ дровъ на каждаго 10 чел. на каждый зимній мѣсяць и по $10\frac{2}{3}$ вершка на каждый лѣтній мѣсяць. При этомъ однако размѣръ отпуска на русскія печи, собственно *для нарѣзанія* комнатъ, не долженъ превышать установленнаго для голландскихъ печей.

б) Въ казармахъ съ голландскими или желѣзными печами и съ особыми кухнями:

Въ жилыя комнаты—по дѣйствительному числу печей, полагая на каждую по тому же разсчету, какъ на каждаго 10 чел., но только на зимніе мѣсяцы.

Въ кухни—особо, по 2 саж. 2 арш. на каждаго 10 чел. *въ годъ*.

3) Для военныхъ заведеній, по числу печей, на каждую по $\frac{1}{3}$ саж. трехпол. дровъ въ зимній мѣсяць; въ лѣтніе-же мѣсяцы—только на кухни, по $10\frac{2}{3}$ вершка на каждый очагъ. *Для лазаретовъ дрова по зимнему положенію отпускаются однимъ мѣсяцемъ дольше.* Кромѣ того для состоящихъ при лазаретахъ прачешныхъ, бань и т. п. отпускается особо: по 3 саж. въ годъ на баталіонный (и соотвѣтствующій ему по числу кроватей) и по 9 саж. въ годъ на полковой лазаретъ.

Трехполѣнная дрова ($2\frac{1}{4}$ арш. длины) считаются *нормою* дровянаго разчета; по общее правило—отпускать дѣйствительно такое топливо, какое въ данной мѣстности есть. При этомъ *за одну сажень трехполѣнныхъ дровъ* считаются: а) *три сажени однополѣнныхъ дровъ*; б) такое количество *мелкихъ дровъ или хворосту*, какое опредѣляютъ мѣстные распорядительные комитеты; в) *три кубич. сажени камыша*. Для образія требованій, отчетности и контроля, всякое топливо приводится, и по количеству и по цѣнѣ, къ нормѣ трехполѣнныхъ дровъ.

Гдѣ дрова дороги, онѣ замѣняются другими горючими матеріалами, какъ-то: антрацитомъ, каменнымъ углемъ, хворостомъ, бурьяномъ, со-

ломой, кизякомъ, нефтяными остатками и т. д. (Ж. В. Сов. 9-го Дек. 1881 г. и цирк. Гл. Инж. Упр. 9-го Янв. 1882 г.).

Освѣщеніе казармъ.

Освѣщеніе полагается, только въ зимніе мѣсяцы: штабъ и оберъ-офицерамъ и только въ такія воинскія помѣщенія, гдѣ живутъ нижніе чины, а также въ конюшни и караульные дома.

Штабъ-офицерамъ полагается по 4, *оберъ-офицерамъ* по 2 свѣчи въ сутки.

Въ казармы, для нижнихъ чиновъ, по 2 свѣчи на каждаго 10 человекъ въ сутки.

Въ воинскія помѣщенія:

1) *Въ конюшни*—по 1 ф. масла въ сутки на каждаго 50 лощ.

2) *Для освѣщенія корридоровъ и лестницъ въ казармахъ*— только въ Петербургъ и окрестностяхъ и въ Москвѣ—на 15 фонарей на строевую роту, на 6 для нестроевой роты, на 12 для каждаго эскадрона. На каждый фонарь: въ Петербургѣ и окрестностяхъ по $\frac{1}{4}$ фун. масла въ день, а въ Москвѣ—5 фун. 90 зол. въ мѣсяць.

3) *Для караульныхъ домовъ:* Въ зимніе мѣсяцы—по 2 свѣчи на каждую комнату въ день и по 15 фунт. свѣчей (или по 12 фунт. масла) въ мѣсяць для освѣщенія входа и отхожихъ мѣстъ. Въ лѣтніе мѣсяцы—въ половинномъ размѣрѣ.

Въ прочія воинскія помѣщенія освѣщенія не полагается вовсе: его предоставляется устраивать хозяйственнымъ способомъ самимъ частямъ войскъ. Кромѣ того не полагается освѣщенія: а) всѣмъ генераламъ; б) штабъ и оберъ-офицерамъ строевыхъ частей войскъ въ Петербургѣ.

Въ усиленномъ размѣрѣ полагается освѣщеніе для нижнихъ чиновъ въ Петербургѣ: однимъ мѣсяцемъ дольше противъ положенія, т. е. не съ 1 Октября, а съ 1 Сентября по 1 Мая.

Освѣщеніе полагается въ видѣ *восемьмериковыхъ* свѣчей и масла; если же на самомъ дѣлѣ отпускаются другія свѣчи или керосинъ и т. п.—то количество и стоимость освѣтительныхъ матеріаловъ должны быть приводимы въ требованіяхъ, отчетахъ и перепискѣ къ указному положенію.

Порядокъ требованія и отпуска отопленія и освѣщенія.

Расходы по отопленію и освѣщенію казармъ военнаго вѣдомства относятся на счетъ казны, по смѣтамъ окружныхъ инженерныхъ управленій, къ которымъ войска и обращаются съ требованіями.

Если дрова требуются по числу печей, то въ требованіяхъ означается только число и родъ ихъ: если по числу людей, то къ требованіямъ при-

лагаются засвидѣтельствованныя копии: съ послѣднихъ мѣсячныхъ графныхъ рапортовъ о числительности людей и съ вѣдомостей объ ихъ прибыли и убыли въ теченіи мѣсяца. Дрова и свѣчи требуются вообще не болѣе, какъ мѣсячными пропорціями. Неизрасходованныя въ теченіи мѣсяца должны показываться къ зачету.

Казарменными принадлежностями называются: а) *подстилочныя*; б) *мебель, разная хозяйственная утварь и посуда*.

Казарменныя принадлежности.

а) Подстилочные.

а) *Подстилочными принадлежностями* называются: холстъ для шитья подушечныхъ и тюфячныхъ мѣшковъ и солома для набивки. Онѣ отпускаются отъ окружныхъ интендантскихъ управленій, натурою; *холстъ на три года, а солома* — на первоначальную набивку, *на два мѣсяца*, а затѣмъ ежемѣсячно на освѣженіе ея. Въмѣстѣ съ матеріалами, отпускаются и деньги на шитье и починку, въ три года разъ. Требованія составляются на *наличное* число людей.

Принадлежности эти отпускаются различнымъ порядкомъ.

1) Для всѣхъ войскъ гвардейскихъ, учебныхъ и въ Варшавскомъ военномъ округѣ, — по особымъ положеніямъ.

2) Для войскъ, располагаемыхъ по обывательскимъ квартирамъ по отводу, — постельныя принадлежности полагаются отъ хозяевъ, безвозмездно.

3) Для войскъ расположенныхъ въ казармахъ крѣпостей и нѣкоторыхъ городовъ западнаго края (а именно: въ Брестъ-Литовскѣ, Динабургѣ, Вобруйскѣ, Кіевѣ, Вильно и Гродно), — отпускается на подстилку солома также безвозмездно, *отъ земства*, по 5 фунт. на челоуѣка въ мѣсяцъ.

4) Наконецъ для всѣхъ остальныхъ войскъ, расположенныхъ какъ *въ казармахъ* казенныхъ или *городскихъ*, такъ и *въ частныхъ домахъ*, нанимаемыхъ *въ видѣ казармъ*, отпускаются: на каждого нижняго чина, состоящаго на лицо къ 1-му числу того мѣсяца, въ которомъ составляется требованіе, — по 13 арш. холста (11 арш. на тюфякъ и 2 арш. на подушку) и для первоначальной набивки — по 10 фун. соломы. Первоначальная набивка полагается на 2 мѣсяца; затѣмъ ежемѣсячно отпускается, для освѣженія набивки, отъ 3 — 5 фунтовъ соломы на каждого наличнаго къ 1-му числу челоуѣка. Постройка и починка тюфяковъ и подушекъ производится самими войсками, которыя получаютъ на эти расходы по 4 коп. ($3\frac{5}{13}$ коп. на тюфякъ и $\frac{8}{13}$ коп. на подушку) на весь срокъ службы каждого тюфяка съ подушкой. Срокъ 3-хъ лѣтній; считается со времени поступленія въ дѣйствительное употребленіе и только за время такого употребленія.

Мебель, хозяйственная утварь и посуда отпускаются отъ окружныхъ инженерныхъ управленій вообще въ на-

б) Мебель, разная хозяйственная утварь и посуда.

турѣ, а въ Петербургѣ и окрестностяхъ—деньгами, *ежегодно* въ размѣрѣ, опредѣленномъ на каждый баталіонъ, эскадронъ и батарею ¹⁾).

Всѣ вообще казарменные принадлежности ²⁾ составляютъ собственность казармъ, а не войскъ: поэтому онѣ должны быть принимаемы при вступленіи въ казармы и сдаваемы при уходѣ—по описи.

Ремонтированіе казармъ и другихъ воинскихъ зданій.

Ремонтированіе казармъ военнаго вѣдомства производится или окружными *инженерными* управленіями или самими квартирующими; въ послѣднемъ случаѣ деньги отпускаются тѣми же управленіями, а для повѣрки и осмотра работъ назначаются ежегодно, въ каждомъ округѣ комисіи, составленныя по распоряженію главныхъ начальниковъ округовъ. Въ составъ этихъ комисій всегда входитъ инженерный штабъ-офицеръ и штабъ или оберъ-офицеръ генеральнаго штаба. Эти же комисіи опредѣляютъ, какія ремонтныя работы должны быть произведены на слѣдующій годъ.

На ремонтъ зданій военнаго вѣдомства ассигнуется ежегодно, для cadaго военнаго округа, опредѣленная сумма по смѣтѣ главнаго инженернаго управленія ³⁾. Разверстка этой суммы на ремонтъ отдѣльныхъ зданій производится окружными инженерными управленіями (съ утвержденія главнаго начальника округа) сообразно съ дѣйствительною надобностью. Степень необходимости и неотложности ремонта опредѣляется упомянутыми комисіями.

Для экстренныхъ ремонтныхъ работъ, неотложность которыхъ не могла быть предвидѣна заранѣе,—изъ общей суммы, ассигнованной на ремонтъ зданій cadaго округа, отчисляется ежегодно 10⁰/₀ въ запасъ.

¹⁾ На баталіонъ—285 р. 71¹/₂ к. въ годъ; на эскадронъ—142 р. 85 к.; на конную и на пѣшую батарейную батарею—171 р. 42¹/₂ к.; на легкую батарею—144 р. 28¹/₂ к. Войска гвардіи, имѣющія въ своихъ казармахъ лавочки и погреба—денегъ этихъ не получаютъ, а обязаны ремонтировать казарменные принадлежности изъ доходовъ съ этихъ заведеній.

²⁾ Въ томъ числѣ и подстилочныя.

³⁾ Сумма эта исчислена по сложности тѣхъ отдѣльныхъ суммъ на ежегодный ремонтъ, которыя опредѣляются при постройкѣ cadaго зданія, въ размѣрѣ известнаго ⁰/₀ стоимости постройки.

Мѣста для лагернаго расположенія (а также для саперныхъ работъ) отводятся по взаимному соглашенію гражданскаго начальства съ военнымъ, причемъ послѣднее должно просить объ отводѣ этихъ мѣстъ не позже, какъ за мѣсяць до выстуленія войскъ въ лагерь. Мѣста подь лагерь назначаются преимущественно пустопороженія, принадлежація городамъ; если же это невозможно, то отводятся земли, принадлежація помѣщикамъ или сельскимъ обществамъ. Если при этомъ будутъ заняты земли, приносяція доходъ владѣльцамъ, то имъ назначается вознагражденіе, размѣръ коего опредѣляется мѣстнымъ начальствомъ, совмѣстно съ понятыми изъ сосѣднихъ селеній.

Но кромѣ мѣста собственно подь лагерь, войскамъ необходимы *мѣста для учений, маневровъ и для стрѣльбы*. Отводъ этихъ мѣстъ по уставу о земскихъ повинностяхъ необязателенъ и поэтому порядокъ предоставленія ихъ войскамъ составляетъ нерѣшенный вопросъ. Положеніе о воинской квартирной повинности его также обходитъ. Поэтому, каждый разъ, когда подобный вопросъ возникаетъ, онъ рѣшается главнымъ штабомъ по особому соглашенію съ гражданскимъ начальствомъ или частными лицами.

Самый выборъ лагерныхъ мѣстъ производится коммисіею изъ представителей отъ всѣхъ заинтересованныхъ вѣдомствъ, причемъ члены отъ военнаго вѣдомства (въ томъ числѣ непременно офицеръ генеральнаго штаба и врачъ) назначаются главнымъ начальникомъ военнаго округа; отъ гражданскаго вѣдомства — губернаторомъ. Представителемъ интересовъ землевладѣльцевъ является членъ отъ уѣздной земской управы. Окончательный отводъ участковъ, а равно и опредѣленіе размѣра вознагражденія, можетъ состояться лишь по достиженіи полнаго соглашенія между министерствами внутреннихъ дѣлъ и военнымъ (главнымъ штабомъ).

Лагерныя потребности заключаются въ слѣдующемъ: Лагерныя потребности.

1) *Палатки съ приборомъ*. Отпускаются окружнымъ интендантскимъ управленіемъ. Разсчетъ потребности дол-

1) Палатки.

женъ ежегодно дѣлаться въ окружномъ штабѣ, съ указаніемъ: какой части войскъ, куда и сколько именно палатокъ слѣдуетъ отпустить. Расчетъ этотъ посылается интендантству ежегодно, весною, по полученіи Высочайше-утвержденнаго росписанія лагерныхъ сборовъ. Интендантство даетъ предписаніе главному смотрителю вещеваго склада отправить палатки по назначенію. Палатки сдаются на мѣстѣ чиновниками склада пріемщикамъ отъ войскъ, а по окончаніи лагернаго сбора принимаются обратно. Особая коммисія производитъ освидѣтельствованіе палатокъ и составляетъ объ этомъ подробные акты.

2) Матеріалы для устройства кухонь и пекаренъ.

2) *Матеріалы для устройства кухонь и пекаренъ*, въ количествѣ, опредѣленномъ депутатами отъ губернскаго распорядительнаго комитета и отъ войскъ—заготавливаются упомянутымъ комитетомъ. Деньги уплачиваются по интендантской смѣтѣ. Кавалерійскія, казачьи и артиллерійскія части войскъ, расположенныя „на тѣсныхъ квартирахъ“,—не имѣютъ права на полученіе этихъ матеріаловъ особо, ибо пріобрѣтеніе ихъ относится на счетъ квартирныхъ окладовъ, полагаемыхъ на наемъ упомянутыхъ помѣщеній.

3) Дрова.

3) *Дрова для варки пищи и хлѣбопеченія* отпускаются по распоряженію мѣстныхъ распорядительныхъ комитетовъ, которые обыкновенно выставляютъ отъ себя подрядчиковъ.

Размѣръ отпуска:

Для нижнихъ чиновъ: по 2 арш. однополѣнныхъ или по $10\frac{2}{3}$ вершковъ трехполѣнныхъ дровъ на каждыхъ 10 чел. въ мѣсяцъ.

Для генераловъ и штабъ-офицеровъ—тоже количество въ мѣсяцъ на каждого.

Для оберъ-офицеровъ—по 4 аршина однополѣнныхъ или по 1 арш. $5\frac{1}{3}$ верш. трехполѣнныхъ дровъ: на каждую роту, эскадронъ или батарею.

4) Подстилочные принадлежности.

4) *Подстилочные принадлежности*. На каждого нижняго чина, передъ началомъ сбора, отпускается по 10 фун. соломы и по $1\frac{1}{2}$ коп. на покупку стекляди для дѣланія соломенныхъ матовъ; если же войска пробудутъ въ сборѣ болѣе 2-хъ мѣсяцевъ, то отпускается еще по 5 фун. на чел. въ мѣсяцъ. Расходъ этотъ относится на

интендантскую смѣту; но если войска собраны въ лагерь для государственныхъ работъ, — то на счетъ вѣдомствъ, производящихъ работы.

Съ требованіями объ отпускѣ дровъ и подстилочныхъ принадлежностей войска должны обращаться къ губернскому распорядительному комитету заблаговременно, до выступленія въ лагерь.

Квартирные деньги полагаются только генераламъ, офицерамъ и чиновникамъ, не имѣющимъ казенныхъ квартиръ. ^{2) Квартирные деньги. Размѣры квартирныхъ окладовъ.} Размѣръ квартирныхъ окладовъ — по мѣстностямъ и по чинамъ. Всѣ населенныя мѣстности раздѣлены, примѣнительно къ дѣйствительно-существующимъ цѣнамъ на квартиры, съ отопленіемъ и освѣщеніемъ, на 5 разрядовъ.

	ВЪ МѢСТНОСТЯХЪ.				
	1-го	2-го	3-го	4-го	5-го
	Р А З Р Я Д О В Ъ.				
	Годовые оклады въ рубляхъ.				
Полному генералу	2000	1500	1000	750	500
Генераль-лейтенанту	1500	1200	800	500	400
Генераль-маіору	1000	800	500	400	300
Полковымъ командирамъ и другимъ лицамъ состоящимъ на равныхъ съ ними правахъ	800	500	400	350	250
Прочимъ штабъ-офицерамъ	500	300	250	200	150
Ротнымъ командирамъ	300	200	175	150	100
Прочимъ оберъ-офицерамъ	200	150	125	100	70

Чинамъ главныхъ управленій военного министерства присвоены квартирные оклады по должностямъ (а не по чинамъ), въ размѣрѣ $\frac{1}{4}$ штатнаго оклада содержанія.

Въ Варшавскомъ, Финляндскомъ, Кавказскомъ и Туркестанскомъ военныхъ округахъ существуютъ особыя положенія.

Квартирные деньги требуются отъ окружныхъ интендантскихъ управленій и выдаются ежемѣсячно. ^{Порядокъ требованія и отпуска.} За

прошедшее время квартирныя деньги выдаются въ такомъ лишь случаѣ, если требованіе предъявлено ранѣ истеченія годового срока.

Порядокъ довольствія въ нѣкоторыхъ исключительныхъ случаяхъ.

При выступленіи въ походъ, временныхъ командировкахъ и отлучкахъ по дѣламъ службы—право на квартирныя деньги въ мѣстахъ постоянного жительства сохраняется лишь въ продолженіе 2-хъ мѣсяцевъ; но если въ этихъ мѣстахъ остались жены и семейства, — то право полученія квартирныхъ денегъ сохраняется за ними, впредь до возвращенія ихъ мужей и отцовъ. *Въ военное время* семейства сохраняютъ право на квартирныя деньги вездѣ, гдѣ бы ни пожелали поселиться во время отсутствія своихъ мужей или отцовъ, — впредь до ихъ возвращенія.

Независимо отъ этого, генералы и офицеры, выбывшіе изъ мѣстъ постоянного квартированія по вышеуказаннымъ причинамъ, получаютъ вторые квартирныя оклады въ тѣхъ мѣстностяхъ, въ которыхъ временно находятся, по расчету времени пребыванія. При временномъ пребываніи не свыше 3-хъ дней, а также въ теченіе первыхъ 3-хъ дней по прибытіи, — имъ отводятся квартиры въ натурѣ бесплатно.

Во время нахождения *въ лагеряхъ*, генералы и офицеры, которымъ не полагается помѣщенія въ баракахъ или палаткахъ, — получаютъ, втеченіе первыхъ 3-хъ дней по прибытіи въ лагерь, квартиры въ натурѣ; а затѣмъ — квартирныя оклады, установленные для той мѣстности, гдѣ находится лагерь. Офицерамъ-же, размѣщаемымъ въ палаткахъ и баракахъ, отпускаются только дрова для приготовленія пищи, по мѣстному окладу. Тѣмъ и другимъ (или женамъ и семействамъ ихъ), во всякомъ случаѣ сохраняются оклады, присвоенные по мѣстамъ постоянного квартированія.

Въ случаѣ смерти военнотружашаго — семейство получаетъ еще квартирныя деньги (или сохраняетъ казенную квартиру) въ продолженіи 6-ти недѣль; если-же генералъ или офицеръ умеръ или убитъ на войнѣ, то квартирное довольствіе семействамъ прекращается лишь по истеченіи 3-хъ мѣсяцевъ со дня отданія Высочайшаго приказа объ исключеніи убитаго или умершаго изъ списковъ.

Случай замѣны квартирныхъ денегъ отводомъ квартиръ въ натурѣ.

Въ заключеніе остается сказать о замѣнѣ отпуска квартирныхъ денегъ отводомъ квартиръ въ натурѣ.

Эта замѣна допускается въ одномъ лишь случаѣ, а именно: когда офицеры *цѣлой части войскъ* не въ состояніи нанять себѣ квартиры на установленные оклады. Тогда оклады эти передаются въ мѣстныя (городскія или сельскія) общественныя управленія, которыя и обязаны отвести квартиры въ натурѣ, съ отопленіемъ и освѣщеніемъ, а хозяевъ вознаграждать полными квартирными окладами. При этомъ городскимъ ¹⁾ управленіямъ предо-

¹⁾ До сельскихъ общественныхъ управленій постановленіе это не относится.

ставляется уплачивать домовладѣльцамъ дополнительное вознагражденіе изъ общественныхъ суммъ. Если подобное вознагражденіе уплачивается въ продолженіи 3-хъ лѣтъ, то городское управленіе имѣетъ право ходатайствовать о переводѣ города, по размѣру квартирныхъ окладовъ, въ высшій разрядъ.

Постановленіе это имѣетъ въ виду оградить офицеровъ и казну отъ искусственнаго возвышенія цѣнъ домовладѣльцами и вмѣстѣ съ тѣмъ открыть возможность увеличенія квартирныхъ окладовъ на случай неизбежнаго, съ теченіемъ времени, возрастанія цѣнъ на квартиры.

ГЛАВА XXII.

Положеніе о воинской квартирной повинности. Размѣщеніе войскъ по найму и по отводу.

Въ настоящей главѣ рассмотримъ остальные виды квартирнаго довольствія нашей арміи: *по найму* и—*по отводу: съ уплатою* вознагражденія и *безвозмездно*.

Къ найму положено прибѣгать въ случаѣ недостатка казенныхъ помѣщеній; къ отводу съ уплатою опредѣленнаго вознагражденія—въ случаѣ безуспѣшности найма; къ безвозмездному отводу—въ особыхъ, точно-указанныхъ закономъ случаяхъ.

Значеніе исваго положенія о воинской квартирной повинности.

Эти три вида расквартированія существуютъ у насъ лишь съ 1-го Января 1875 года: а до того времени жители несли *постоянную повинность*. Новое положеніе о воинской квартирной повинности главнымъ образомъ имѣло въ виду: расположить всѣ безъ исключенія войска казарменнымъ порядкомъ и вмѣстѣ съ тѣмъ—снять съ населенія постоянную повинность.

Въ чемъ заключалась тягость постоянной повинности.

Тягость этой повинности заключалась преимущественно въ ея неуравнительности. Если бы войска были даже расквартированы равномѣрно по всей Имперіи, вполне пропорціонально численности и средствамъ населенія,—то и тогда нельзя было-бы достигнуть полной уравнительности натурального поста. На самомъ-же дѣлѣ, войска размѣщаются сообразно съ стратегическими и политическими условіями, а слѣдовательно, при существованіи натуральной постоянной повинности, нѣкоторыя мѣстности чрезмѣрно обременены ею, между тѣмъ какъ другія почти совсѣмъ ея не знаютъ.

Бывали примѣры, что нѣкоторымъ городамъ приходилось истрачивать всѣ свои доходы на отбываніе постоянной повинности; многіе города, въ которыхъ по

военнымъ соображеніямъ необходимо размѣщать войска, совсѣмъ не могли отбывать повинность собственными средствами, такъ что правительство вынуждено было выдавать имъ особыя пособія, собственно на квартирное довольствіе войскъ.

Очевидно, что полное уничтоженіе такой тяжелой повинности имѣло-бы огромное значеніе и для экономической жизни населенія, и въ военномъ отношеніи. При введеніи положенія 1874 года о воинской квартирной повинности, предполагалось, что благодаря новому принципу вольнаго найма, всѣ войска наши съ 1-го Января 1875 года будутъ расположены казарменнымъ порядкомъ.

Дѣйствіе положенія 1874 г. распространяется только на Европейскую Россію и на Сибирь. Въ Варшавскомъ, Финляндскомъ, Кавказскомъ и Туркестантскомъ военныхъ округахъ сохранены прежнія постановленія.

На расходы по расквартированію войскъ ежегодно ассигнуется по интендантской смѣтѣ: а) изъ государственнаго казначейства — болѣе 10 милліоновъ рублей въ годъ; б) изъ городскихъ и земскихъ доходовъ — около 5 милліоновъ; итого 15 милліоновъ рублей въ годъ.

Наемъ помѣщеній производится на различныхъ основаніяхъ: а) для нижнихъ чиновъ; б) для штабовъ, военныхъ управленій и заведеній и в) для строевыхъ лошадей.

а) На наемъ помѣщеній для нижнихъ чиновъ, съ освѣщеніемъ, отопленіемъ, а равно и ремонтомъ—опредѣлены средніе годовые квартирныя оклады на каждого штатнаго человѣка, по мѣстностямъ. Примѣнительно къ дѣйствительной стоимости квартиръ, дровъ и освѣщенія, всѣ мѣстности Европейской Россіи и Сибири раздѣлены на 20 разрядовъ.

Высшій квартирный окладъ на человѣка по 1 разряду (въ одной Одессѣ)—15 руб.; низшій, по 20-му разряду (въ Новгородской и Олонецкой губерніяхъ), 5 руб. въ годъ.

На основаніи этихъ среднихъ годовыхъ окладовъ и исчисляется сумма на наемъ казарменныхъ помѣщеній для штатнаго числа нижнихъ чиновъ.

Значеніе отмены постоянной повинности въ экономическомъ и въ военномъ отношеніи.

Сущность положенія о воинской квартирной повинности.

Источники для покрытія расходовъ по расквартированію войскъ; размѣры этихъ расходовъ.

Помѣщенія по найму; случаи примѣненія этого способа.

а) Наемъ помѣщеній для нижнихъ чиновъ.

Въ случаѣ необходимости опредѣлить расходъ на дрова для варки пищи и хлѣбопеченія отдѣльно отъ квартирнаго оклада,—принимаются за основаніе цѣны, поименованныя по мѣстностямъ въ особомъ росписаніи. Въ росписаніи этомъ опредѣлена, по 11-ти разрядамъ, средняя стоимость топлива на каждаго нижняго чина (отъ 4—1 руб.) въ годъ.

Такая же сумма выдѣляется изъ годоваго квартирнаго оклада каждаго нижняго чина на отопленіе и освѣщеніе, если нужно отдѣлить этотъ годовой расходъ отъ расхода собственно на наемъ помѣщенія.

б) Наемъ помѣщеній для военныхъ управленій и заведеній.

Суммы, потребныя для найма помѣщенія (съ отопленіемъ, ремонтированіемъ и содержаніемъ ихъ въ порядкѣ; освѣщеніе штабовъ и управленій должно производиться на счетъ канцелярскихъ суммъ) подъ штабы и другія военныя управленія и заведенія, для которыхъ не имѣется казенныхъ помѣщеній,—отпускаются также въ видѣ постоянныхъ годовыхъ квартирныхъ окладовъ. Основаніемъ для опредѣленія размѣровъ этихъ окладовъ служить то же самое *раздѣленіе* городовъ и другихъ населенныхъ пунктовъ, на *5 разрядовъ*, по которому опредѣлены оклады *квартирныхъ денегъ* офицерамъ и чиновникамъ. Размѣры помѣщеній опредѣляются по соглашенію между губ. расп. комитетами и представителями отъ военнаго вѣдомства.

Въ случаѣ необходимости, изъ общей суммы квартирнаго оклада выдѣляется на отопленіе и освѣщеніе 25%.

в) Наемъ конюшенъ.

На наемъ конюшенъ, но только для *строевыхъ лошадей* офицеровъ и нижнихъ чиновъ *кавалеріи и конной артиллеріи* (не исключая и казачьихъ войскъ)—отпускается по 3 рубля на каждую лошадь, безъ различія мѣстностей. Изъ этого оклада должно производиться и освѣщеніе конюшенъ. Конюшни-же для всѣхъ остальныхъ лошадей должны наниматься на счетъ суммъ, отпускаемыхъ на наемъ помѣщеній для штабовъ и управленій ¹⁾.

¹⁾ На наемъ конюшенъ для лошадей: 1) ремонтныхъ; 2) военныхъ транспортовъ; и 3) взятыхъ по военно-конской повинности, отпускается:

а) На время не свыше мѣсяца - по дѣйствительной стоимости конюшенъ, но не больше 3-хъ копѣекъ въ сутки за каждую лошадь.

б) На время свыше одного мѣсяца—изъ оклада 3 руб. за лошадь въ годъ.

Условія, которымъ должны удовлетворять наемныя помѣщенія, для офицеровъ и нижнихъ чиновъ, въ общихъ чертахъ тѣ-же, что и для казармъ военнаго вѣдомства. Существенное отличіе въ томъ, что размѣры помѣщеній допускаются меньшіе противъ нормальнаго положенія для постройки новыхъ казармъ.

Условія, которымъ должны удовлетворять наемныя помѣщенія.

Такъ напримѣръ: кубическое содержаніе воздуха въ казармахъ не отъ $1\frac{1}{2}$ — $1\frac{2}{3}$, а отъ 1 — $1\frac{1}{2}$ куб. саж. на человѣка, а въ лазаретахъ по 600 куб. футъ (вмѣсто 3-хъ куб. сажень или 1029 куб. футъ).

При этомъ, на каждую комнату, имѣющую отъ 12—16 кв. саж. пространства полагается по 16 чел.; на комнату въ 9 кв. саж.—10 чел.; на меньшую комнату—6 чел.

Размѣры офицерскихъ квартиръ полагаются тѣже, что и при отводѣ (на основаніи ст. 294 устава о земскихъ повинностяхъ), а именно:

	Женатому.	Холостому.	Для прислуги.
Полному генералу	9 ком.	7 ком.	2 ком.
Генераль-лейтенанту	7 —	6 —	2 —
Генераль-маіору	5 —	4 —	2 —
Штабъ-офицеру	3 —	2 —	
Оберъ-офицеру	2 —	1 —	

Величина помѣщеній подъ штабы и другія военныя управленія, учрежденія и заведенія опредѣляется, для каждаго отдѣльнаго случая, по числу или сообразно съ родомъ и количествомъ имущества. Начальство каждаго военнаго округа даетъ своему депутату подробную инструкцію, опредѣляющую желательные размѣры и число помѣщеній, но инструкція эта не обязательна для учреждений, распоряжающихся наймомъ, а служитъ имъ лишь для соображеній.

Наемъ помѣщеній, во всѣхъ случаяхъ, производится въ каждой губерніи, попеченіемъ особыхъ учреждений—*губернскихъ распорядительныхъ комитетовъ*. Комитеты эти состоятъ, подъ предсѣдательствомъ губернатора, изъ представителей отъ всѣхъ вѣдомствъ, имѣющихъ какія либо обязанности по расквартированію войскъ.

Порядокъ найма вообще. Распорядительные комитеты: губернскіе, уѣздные и городскіе.

Члены губернскаго комитета: 1) отъ правительства (но только тогда, когда это необходимо по обширности и сложности дѣлопроизводства и по значительности расходовъ; назначается министромъ финансовъ) 1 отъ военнаго вѣдомства (назначается главнымъ начальникомъ военнаго округа); губернскій предводитель дворянства, управляющій казенною палатою, предсѣдатель губернской земской управы, городской голова губернскаго

города и управляющій почтовою частью въ губерніи. Завѣдываніе дѣлопроизводствомъ комитета возлагается на члена отъ правительства, а гдѣ его нѣтъ—на управляющаго казенною палатою.

Сверхъ того, по дѣламъ, непосредственно касающимся отдѣльныхъ частей войскъ, (напр. въ случаѣ заключенія новыхъ или продолженія старыхъ контрактовъ на наемъ помѣщеній), должны быть приглашаемы въ комитетъ депутаты отъ этихъ частей войскъ, съ правомъ совѣщательнаго голоса.

Для содѣйствія губернскимъ комитетамъ учреждаются, въ мѣстахъ квартированія войскъ ¹⁾, *уѣздные и городскіе* распорядительные комитеты. Они служатъ лишь исполнительными органами распоряженій губернскихъ комитетовъ, которымъ вполнѣ подчинены.

Составъ уѣзднаго или городского комитета: предсѣдатель — уѣздный исправникъ или лицо, занимающее соотвѣтственную должность; члены: 1 отъ губернатора (если онъ признаетъ нужнымъ) 1 отъ военнаго вѣдомства, 1 отъ уѣздной земской управы и—въ городахъ, городской голова, а въ уѣздахъ—волостной старшина.

Губернскіе распорядительные комитеты находятся въ равномъ подчиненіи двумъ министерствамъ: внутреннихъ дѣлъ и финансовъ: отъ военнаго-же министерства вовсе не зависятъ, а только требуютъ отъ него (отъ окружныхъ интендантскихъ управленій) суммы, ассигнованныя на расходы по квартирному довольствію. Суммы эти исчисляются для каждой губерніи особо.

Губернскимъ распорядительнымъ комитетамъ предоставлена весьма широкая самостоятельность. Они ограничены лишь суммою, ассигнованною на ежегодные квартирные расходы по всей губерніи. Выходить изъ этой общей суммы они не могутъ, но въ предѣлахъ ея, имѣютъ слѣдующія права:

1) Повышать и понижать квартирные оклады въ разныхъ мѣстностяхъ губерніи.

2) Назначать, по собственному усмотрѣнію, отдѣльные оклады: на помѣщеніе, отопленіе и освѣщеніе.

3) Опредѣлять размѣръ наемной платы въ тѣхъ случаяхъ, когда помѣщенія для одного и того-же управле-

¹⁾ Даже и въ мѣстахъ пребыванія губернскихъ комитетовъ, если окажется нужнымъ.

нія или части войскъ нанимаются или по частямъ ¹⁾, или въ разныхъ мѣстностяхъ.

4) Заключать наемные контракты: на сроки до 1 года—съ согласія командировъ отдѣльныхъ частей; на время свыше одного года — съ согласія начальниковъ дивизій (и другихъ равныхъ лицъ). При этомъ однако, контракты на сроки *долѣе 6-ти лѣтъ* могутъ быть заключаемы лишь тогда, когда домохозяева согласятся сдѣлать все передѣлки и приспособленія, которыя признаетъ нужными военное начальство по соглашенію съ губернскими комитетами.

5) Предоставлять квартирные оклады, полностью или отчасти, въ распоряженіе командировъ отдѣльныхъ частей, если они сами будутъ объ этомъ просить, комитетъ признаетъ возможнымъ и военный министръ разрѣшить.

Уѣздные и городскіе распорядительные комитеты не имѣютъ самостоятельныхъ правъ и постоянныхъ обязанностей, а только исполняютъ предписанія губернскихъ комитетовъ. Напр. приискиваютъ помѣщенія, заготовляютъ и отпускаютъ дрова и освѣтительные припасы, производятъ ремонтныя работы и т. п.

Отопленіе, освѣщеніе и все казарменные принадлежности для наемныхъ помѣщеній заготовляются и отпускаются войскамъ, по ихъ требованіямъ, распоряженіемъ губернскихъ распорядительныхъ комитетовъ, въ натурѣ, въ томъ же размѣрѣ и въ тѣ же сроки, какъ и для казармъ военнаго вѣдомства. Способъ заготовленія предоставляется усмотрѣнію комитетовъ. Ремонтъ наемныхъ помѣщеній лежитъ также на ихъ обязанности.

Отопленіе, освѣщеніе, казарменные принадлежности и ремонтъ.

Все эти расходы должны удовлетворяться изъ общей суммы, ассигнованной на наемъ военныхъ помѣщеній во всей губерніи.

Войска, расположенныя въ наемныхъ казармахъ, въ отношеніи порядка требованія и отчетности, приѣма и сдачи, соблюдаютъ тѣже правила, которыя установлены

¹⁾ Напр., когда нужно нанять помѣщеніе не для цѣлаго управленія или полка, а только для части его.

для казармъ военнаго вѣдомства. Разница лишь въ томъ, что вмѣсто окружныхъ управленій (инженерныхъ и интендантскихъ), онѣ имѣютъ дѣло съ губернскими распорядительными комитетами.

Порядокъ производ-
ства платы.

Всѣ ассигновки и талоны на выдачу денегъ кредиторамъ казны по квартирному довольствію — выдаются губернскими распорядительными комитетами. Уплата производится по штатному числу людей и лошадей. За время лагерныхъ сборовъ и за время простоя казармъ вообще (въ случаѣ выступленія войскъ въ походъ ранѣе окончанія контрактнаго срока), вычитается изъ наемной платы только стоимость дровъ для варки пици и хлѣбопеченія: остальная часть квартирнаго оклада выплачивается сполна.

Общія правила объ из-
мѣненіи квартирныхъ
окладовъ. Запасный
квартирный фондъ.

Всѣ вообще оклады на наемъ помѣщеній могутъ быть повышаемы и понижаемы, въ зависимости отъ измѣненія цѣнъ на помѣщеніе и топливо, по взаимному соглашенію трехъ министерствъ: военнаго, внутреннихъ дѣлъ и финансовъ, но не выходя изъ общей суммы, ассигнованной на всю Имперію. Сверхъ того, военному министру предоставлено удерживать до 5% изъ суммы, приходящейся на каждую губернію; право это дано военному министру для того, чтобы онъ могъ имѣть въ своемъ распоряженіи *запасный квартирный фондъ* для удовлетворенія разныхъ случайныхъ и непредвидѣнныхъ расходовъ по квартирному довольствію.

Изъ этого фонда и уплачивается на примѣръ: за наемъ помѣщеній на время полковыхъ и весеннихъ сборовъ; за дрова для варки пици и хлѣбопеченія штатнымъ частямъ войскъ во время передвиженій; за дрова, расходуемые войсками на приготовленіе сухарнаго запаса *во время похода*, если пришлось истратить часть его въ это время; за мебель и ремонтъ ея на городскихъ гауптвахтахъ и т. д.

Изъ этого видно, что штатные квартирные оклады, въ дѣйствительности, на 5% меньше. Но такъ какъ оклады эти и безъ вычета весьма недостаточны, то на случай невозможности расквартированія по вольному найму, постановлено слѣдующее:

Случай заѣмы найма
отводомъ.

Если всѣ мѣры къ обезпеченію квартирнаго довольствія путемъ вольнаго найма окажутся безуспѣшными,

то губернской распорядительный комитетъ поступаетъ такимъ-же образомъ, какъ было объяснено выше (см. квартирныя деньги офицерамъ), т. е. — передаетъ всѣ суммы отпускаемыя на квартирное довольствіе, въ распоряженіе мѣстнаго общественнаго управленія ¹⁾. Общественное-же управленіе *обязано* отвести всѣ необходимыя помѣщенія и заготовить дрова и освѣтительныя матеріалы ²⁾: домохозяева вознаграждаются мѣстными квартирными окладами полностью, т. е. безъ 5% вычета. Но для огражденія интересовъ жителей въ томъ случаѣ, если квартирный окладъ дѣйствительно слишкомъ малъ въ сравненіи съ мѣстными цѣнами на квартиры, — установлено (но только для городовъ) такое-же правило, какъ и при отводѣ квартиръ офицерамъ. Т. е. домовладѣльцамъ, можетъ быть назначаемо, изъ городскихъ общественныхъ суммъ, дополнительное вознагражденіе; и если таковое будетъ производиться въ продолженіи трехъ лѣтъ, — то городамъ предоставляется право ходатайствовать передъ министрами: внутреннихъ дѣлъ и финансовъ, о переводѣ ихъ въ высшій разрядъ.

Городскія общественныя управленія могутъ также, по соглашенію съ командирами отдѣльныхъ частей, предоставлять имъ самимъ нанимать помѣщенія. Но командиры частей должны испрашивать на это, каждый разъ, особое разрѣшеніе военнаго министра.

Какъ видно изъ вышеизложеннаго, наемъ помѣщеній есть дѣло весьма хлопотливое. Хотя сами войска и ограждены отъ этихъ хлопотъ, но тѣмъ не менѣе они неизбежно терпятъ, въ нѣкоторыхъ случаяхъ, разнаго рода неудобства. Поэтому правительство всемирно ста-

Земскія и городскія казармы.
Мѣры правительства для поощренія земскихъ и городскихъ обществъ въ постройкѣ казармъ.

¹⁾ Для облегченія общественныхъ управленій разрѣшено выдавать имъ впередъ 4-хъ мѣсячный квартирный окладъ, безъ обезпеченія этой ссуды залогомъ. Выдача денегъ вообще производится по ассигновкамъ губернскихъ распорядительныхъ комитетовъ. Комитеты, съ передачею распоряженій по расквартированію общественнымъ управленіямъ, уже не входятъ въ частныя расчеты съ домовладѣльцами и ограничиваются лишь наблюденіемъ, чтобы войска вообще были обезпечены квартирнымъ довольствіемъ.

²⁾ Отъ заготовленія дровъ и освѣтительныхъ матеріаловъ общественныя управленія имѣютъ право отказаться: тогда эту заботу долженъ взять на себя распорядительный комитетъ, удержавъ изъ квартирныхъ окладовъ соразмѣрную часть платы.

ралось поощрить земскія и городскія общества къ постройкѣ казармъ. Въ этихъ видахъ постановлено, что всѣ земскія и городскія казармы, которыя по освѣдѣтельствѣваніи окажутся годными, — *должны быть заняты* войсками или военными управленіями; а города и земства, которымъ казармы принадлежатъ, получаютъ въ вознагражденіе квартирный окладъ полностью (безъ 5-ти процентнаго вычета). Но при этомъ однако городскія и земскія общества должны изъ этихъ денегъ ремонтировать, отоплять и освѣщать казармы. Если же общества не пожелаютъ принять на себя эти хлопоты, то это долженъ сдѣлать распорядительный комитетъ, съ удержаніемъ соразмѣрной части оклада. Плата производится не по дѣйствительному числу квартирующихъ, а постоянная годовая; но конечно не выше полного мѣстнаго оклада по тому числу людей, на которое казармы выстроены. Плата эта выдается (за вычетомъ стоимости дровъ на варку пищи и хлѣбопеченію) и за время нахожденія войскъ въ походѣ ¹⁾.

Сверхъ того, былъ предпринятъ цѣлый рядъ мѣръ съ цѣлію побудить города и земства къ постройкѣ казармъ *вновь*. А именно:

1) Составлены самые дешевые чертежи и планы казармъ (см. выше); 2) постройка казармъ освобождена отъ государственныхъ и земскихъ повинностей; 3) постановлено не измѣнять безъ крайней необходимости дислокацію войскъ ²⁾, дабы разъ построенныя казармы всегда оплачивались; 4) разрѣшено выдавать долгосрочныя ссуды на выгодныхъ условіяхъ, изъ особаго казарменнаго капитала въ 28 милліоновъ рублей, образовавшагося отъ продажи рекрутскихъ квитанцій и 5) дозволено употреблять на работы городскихъ арестантовъ, съ уплатою имъ вознагражденія по таксѣ.

¹⁾ Всѣ вышеизложенныя льготы распространяются и на части войскъ, которыя сами построили казармы на свои экономическія средства.

²⁾ Военный Министръ не иначе можетъ дѣлать всеподданнѣйшіе доклады объ измѣненіи дислокаціи войскъ, расположенныхъ въ наемныхъ казармахъ, какъ по предварительному соглашенію съ Министрами Внутреннихъ Дѣлъ и Финансовъ и съ Государственнымъ Контролеромъ.

Всѣ эти мѣры не имѣли однако желаемаго успѣха. Причина тому заключается, главнымъ образомъ, въ совершенной недостаточности квартирныхъ окладовъ.

По нашему мнѣнію, квартирный вопросъ напрасно былъ поставленъ на почву вольнаго найма. Практичнѣе было бы, если бы прежняя безвозмездная повинность была замѣнена повинностью съ уплатою опредѣленнаго вознагражденія. Тогда и нынѣ существующіе квартирные оклады, не смотря на ихъ недостаточность, были бы привѣтствованы населеніемъ съ радостью, какъ серьезное облегченіе постоянной повинности.

Положеніе-же 1875 года, возбудивъ преувеличенныя надежды, какъ въ военномъ вѣдомствѣ, такъ и въ населеніи, привело лишь ко всеобщему разочарованію. Правительство, при всемъ желаніи, не можетъ назначить такіе квартирные оклады, которые соотвѣтствуютъ дѣйствительной наемной платѣ; поэтому *наемъ* казарменныхъ помѣщеній, въ большей части случаевъ, *фактически превратился въ отводъ* квартиръ, съ уплатою вознагражденія по установленнымъ окладамъ.

Съ 1882 г. производится во всѣхъ округахъ постройка казармъ хозяйственнымъ способомъ. Для общаго завѣдыванія всѣми дѣлами по этимъ постройкамъ учреждена при военномъ совѣтѣ казарменная комиссія, въ распоряженіе которой переданъ и вышеупомянутый особый капиталъ. Работы производятся *войсковыми строительными комиссіями*.

Отводъ квартиръ полагается:

а) *Платный*:

1) Если офицеры цѣлой части войскъ, расположенной въ какой либо мѣстности—не въ состояніи приискать себѣ квартиры за квартирные деньги.

2) Если наемъ безуспѣшенъ.

3) Во время полковыхъ сборовъ.

4) При расположеніи кавалеріи и конной артиллеріи на тѣсныхъ квартирахъ.

5) Для призываемыхъ на службу нижнихъ чиновъ запаса.

4) Помѣщеніе по отводу у жителей, съ уплатою вознагражденія.

6) Для новобранцевъ.
и 7) Въ Царствѣ Польскомъ.

5) Помѣщеніе по от-
воду безвозмездно.

б) *Безвозмездный:*

1) Въ военное время, въ мѣстностяхъ объявленныхъ на военномъ положеніи и при другихъ чрезвычайныхъ обстоятельствахъ; но во всякомъ случаѣ по особымъ на то распоряженіямъ правительства ¹⁾.

2) При передвиженіяхъ какъ отдѣльныхъ частей войскъ, такъ и нештатныхъ командъ ²⁾, — для ночлеговъ и остановокъ не долѣе 3-хъ дней.

3) Въ теченіе первыхъ 3-хъ дней по прибытіи отдѣльныхъ чиновъ, или цѣлыхъ частей войскъ, или нештатныхъ командъ на новыя квартиры, или чиновъ запаса на мѣста призыва, — если помѣщенія для нихъ (казенныя или наемныя) еще не готовы.

Порядокъ отвода по-
мѣщеній.

Помѣщенія отводятся, во всѣхъ случаяхъ, на основаніи устава о земскихъ повинностяхъ, властію губернскихъ распорядительныхъ комитетовъ, которымъ командиры отдѣльныхъ частей войскъ и командъ должны заблаговременно сообщать подробныя свѣдѣнія о числѣ чиновъ и лошадей.

Квартирную повинность должны нести всѣ вообще дома, общественныя и частныхъ лицъ, по очереди, по каждому городу или селенію порознь.

Освобождены отъ постоя въ натурѣ: а) зданія дворцоваго и удѣльнаго вѣдомствъ; всѣ казенныя, а равно архіерейскіе, церковныя и монастырскіе дома, за исключеніемъ однако отдаваемыхъ въ наймы; б) церкви; правительственныя общественныя, учебныя, благотворительныя и богоугодныя учрежденія, установленія и заведенія; синагоги, молитвенныя школы и мечети; помѣщенія священно—и церковнослужителей всѣхъ христіанскихъ

¹⁾ Такъ напр. во время сосредоточенія нашихъ войскъ передъ войною 1877—78 г. особаго распоряженія о безплатномъ отводѣ каартиръ не было и поэтому, за всѣ отведенныя войскамъ и управленіямъ помѣщенія было уплачено по мѣстнымъ квартирнымъ окладамъ.

²⁾ Нештатныя команды, получающія кормовыя деньги, должны на счетъ этихъ денегъ сами покупать себѣ дрова для варки пищи и хлѣбопеченія.

исповѣданій; в) *дома въ городахъ*, имѣющіе не болѣе одной комнаты; нежилыя помѣщенія, занятыя аптеками, фабриками, заводами и торговыми заведеніями; наконецъ станціи почтовыхъ и желѣзныхъ дорогъ.

Квартиры отводятся мѣстными *общественными* управленіями. Войска и отдѣльные чины ни въ какомъ случаѣ не имѣютъ права занимать квартиры сами.

Въ городахъ постоя распрѣдѣляется по числу жилыхъ комнатъ въ каждомъ домѣ и притомъ различно, смотря по тому, располагаются ли войска на постоянное или временное квартированіе. Распрѣдѣленіе постоя въ городахъ.

1) *При постоянномъ квартирванні*: если есть особые помѣщенія или казармы, устроенныя или нанятыя городскими обществами или частными лицами,—то нижніе чины ставятся: по 16 чел. въ комнаты, имѣющія до 4 саж. въ длину и 3—4 саж. въ ширину; по 10 чел. въ комнаты, имѣющія 3 сажени въ квадратъ; и по 6 чел. въ меньшія комнаты.

Если особыхъ помѣщеній нѣтъ,—то нижнихъ чиновъ ставятъ по мѣстному удобству, вмѣстѣ съ хозяйскою прислугою.

Кавалерію полагается ставить въ городахъ лишь въ случаѣ крайней необходимости: по 1 кавалеристу съ лошадью тамъ, гдѣ по расчету полагается 4 чел. пѣшихъ.

Въ всякомъ случаѣ—*роты, эскадроны и батареи* должны быть расквартированы *сосредоточенно*; большія-же части (полки, баталіоны)—по возможности.

Офицерамъ и военнымъ чиновникамъ квартиры отводятся по чинамъ и въ каждомъ чинѣ по семейному положенію ¹⁾.

Помѣщенія опредѣленныхъ размѣровъ полагаются лишь тогда, когда въ городѣ есть достаточное число домовъ; если же нѣтъ, то офицеры должны довольство-

¹⁾ См. выше. Кстати замѣтимъ, что положеніе 1874 года не признаетъ семейнаго положенія, а предписываетъ отводъ квартиръ *по должностямъ*. Отсюда—многочисленныя недоразумѣнія, разрѣшаемыя на практикѣ различно.

ваться тѣмъ что есть, занимая лучшія квартиры по старшинству чиновъ. Погребъ, кухня, сарай и конюшня во всякомъ случаѣ не отводятся особо, а полагаются общія съ хозяевами. Лошади кавалерійскихъ офицеровъ ставятся вмѣстѣ съ эскадронными строевыми, а не при отведенныхъ офицерамъ квартирахъ.

2) *При временномъ квартирваніи.* Нижнихъ чиновъ — по возможности не болѣе двухъ человѣкъ въ каждую комнату; но если команда велика, а помѣщеній мало, — то по сколько придется.

Офицерамъ въ этомъ случаѣ не полагается опредѣленнаго числа комнатъ; имъ положено давать квартиры, въ наиболѣе просторныхъ домахъ по усмотрѣнію, безъ излишества и безъ особаго отягощенія для жителей.

Распределение постоя
въ селеніяхъ.

Относительно распределения постоя *въ селеніяхъ* постановлено только, что оно должно быть дѣлаемо сообразно мѣстной возможности и удобству, безъ особаго утѣсненія жителей и воинскихъ чиновъ. Кромѣ того, при *временномъ* квартирваніи, офицеры каждой роты не должны занимать болѣе одной избы.

Отопленіе и освѣщеніе
въ помѣщеніяхъ
по отводу.

При расквартированіи по отводу вообще (т. е. какъ съ уплатою, такъ и безвозмездно) *отопленіе и освѣщеніе* отпускаются на слѣдующихъ основаніяхъ:

I. Отопленіе:

1) При расквартированіи *въ особыхъ* отъ хозяевъ *помѣщеніяхъ*; а) *въ городахъ* — отъ хозяевъ; а если они откажутся, то отъ мѣстныхъ распорядительныхъ комитетовъ; б) *въ селеніяхъ* — во всякомъ случаѣ отъ мѣстныхъ распорядительныхъ комитетовъ.

2) При расквартированіи *вмѣстѣ съ хозяевами* — не полагается вовсе: постояльцы должны довольствоваться тѣмъ, что есть у самихъ хозяевъ.

3) *Проходящимъ штатнымъ* частямъ и командамъ — отпускаются дрова только для варки пици и хлѣбопеченія, по разсчету числа дней квартирванія. Основаніемъ разчета служитъ размѣръ мѣсячнаго отпуска дровъ на каждаго 10 человѣкъ, полагаемый при расположеніи

въ казармахъ ¹⁾. Дрова заготовляются или губернскими распорядительными комитетами, или мѣстными жителями. Вознагражденіе по справочнымъ цѣнамъ уплачивается изъ 5⁰/₀-го запаснаго квартирнаго фонда.

4) *Проходящимъ нештатнымъ командамъ* дрова вовсе не отпускаются. Начальники командъ должны покупать ихъ сами, на счетъ кормовыхъ денегъ.

II. Освѣщеніе:

1) При расквартированіи *въ особыхъ* отъ хозяевъ *помѣщеніяхъ*:

Нижнимъ чинамъ, какъ при постоянномъ, такъ и при временномъ квартирваніи, въ городахъ и въ селеніяхъ—отъ хозяевъ.

Офицерамъ только *въ городахъ*: при постоянномъ квартирваніи,—на счетъ городскихъ доходовъ или земскаго сбора: при временномъ—на счетъ хозяевъ. *Въ селеніяхъ* вовсе не полагается.

2) При расквартированіи *вмѣстѣ съ хозяевами*, всѣ вообще чины должны довольствоваться тѣмъ, что есть у хозяевъ.

Размѣръ отпуска отопленія и освѣщенія, (въ тѣхъ случаяхъ, когда полагается)—тотъ же, что и въ казармахъ военнаго вѣдомства.

III. Квартирные принадлежности.

Квартирные принадлежности.

При *постоянномъ* квартирваніи, хозяева должны давать въ каждую комнату по 1 столу, по одному поставцу и по одному горшку; при *временномъ* квартирваніи,—обязаны снабжать постояльцевъ ведрами, ушатами, лопатами и топорами. Всѣ эти вещи должны быть сдаваемы хозяевамъ въ цѣлости при выступленіи.

Сверхъ того, постояльцы могутъ требовать отъ хозяевъ постели, если у нихъ есть лишнія, полагая по 1 постели на 3-хъ нижнихъ чиновъ; но если нѣтъ, то дается на подстилку сѣно или солома, за поставку которыхъ платитъ казна.

¹⁾ На каждыхъ 10 чел. полагается 10²/₃ вершковъ трехполѣнныхъ или 2 аршина однополѣнныхъ дровъ въ мѣсяцъ. Слѣдовательно въ день 1²/₃₀ вершка однополѣнныхъ дровъ.

Наконецъ хозяева должны довольствоваться постоальцевъ водою.

Если города или частныя лица отводятъ подъ постой особо построенные или нанятыя для этой цѣли дома, то въ нихъ должны быть сдѣланы палаты, устроены сѣни и въ сѣняхъ чуланъ и отхожее мѣсто.

Г Л А В А XXIII.

Квартирное довольствіе Германской и Австро-Венгерской армій.

Квартирное довольствіе германской арміи полагается: II) Квартирное довольствіе германской арміи.
1) отъ казны въ натурѣ; 2) по отводу у жителей; 3) деньгами (Servis). Найма не существуетъ.

Для военнаго времени существуютъ особыя постановленія.

Казармы и другія воинскія зданія состоятъ въ вѣдѣніи интендантства, а именно: въ высшей инстанціи — въ вѣдѣніи хозяйственнаго департамента военнаго министерства; въ корпусныхъ округахъ — въ вѣдѣніи корпусныхъ интендантовъ. Исполнительными органами корпусныхъ интендантовъ служатъ: *по административной части* — мѣстныя управленія, магистраты, начальники госпиталей и т. п.; *по технической части* — или инженерные офицеры, или дистанціонные архитекторы. Кромѣ того, корпусные интенданты могутъ, если найдутъ нужнымъ, приглашать для совѣщанія по техническимъ вопросамъ правительственныхъ совѣтниковъ архитектуры или крѣпостныхъ инспекторовъ. Слѣдовательно какъ постройка, такъ и ремонтъ, отопленіе и освѣщеніе воинскихъ зданій находится въ вѣдѣніи интендантства. Размѣръ ежегоднаго ремонта опредѣленъ въ $\frac{3}{4}$ — $1\frac{1}{4}$ % стоимости постройки зданія. Изъ общей ремонтной суммы отпускается ежегодно средняя сумма на мелкія ремонтныя работы, а на крупныя — сколько потребуется.

1) Довольствіе натурою отъ казны. Казармы.

Офицерскія казенныя квартиры ремонтируются самими квартирующими, на свой счетъ. Кромѣ того живущіе на казенныхъ квартирахъ не освобождены и отъ квартирнаго налога.

Казармы принимаются войсками отъ мѣстныхъ управленій и сдаются имъ же. Къ нимъ же войска обращаются со всеми требованіями по квартирному довольствію.

Каждый полкъ долженъ по возможности квартировать сосредоточенно, а каждый баталіонъ, кавалерійскій полкъ и артиллерійское отдѣленіе *должны* имѣть общее помѣщеніе, дабы не рознить ихъ общее хозяйство.

Каждая часть назначаетъ для завѣдыванія казармами смотрителя, который принимаетъ и сдаетъ казармы, дрова, свѣчи и уголь, наблюдаетъ за содержаніемъ казармъ въ исправности и т. п.

Въ случаѣ выступленія войскъ на время лѣтнихъ занятій, — казармы сдаются мѣстному управленію и по возвращеніи принимаются отъ него вновь. Только за офицерами и за женатыми нижними чинами сохраняются квартиры.

Женатые нижніе чины могутъ жить со своими семействами въ казармахъ, но не болѣе, какъ въ числѣ 3-хъ человѣкъ на роту и эскадронъ. Жены нижнихъ чиновъ могутъ быть прачками, кухарками и маркитантками, число которыхъ ограничено тою-же нормою.

Квартиры въ натурѣ
для офицеровъ.

Въ противоположность нашимъ правиламъ, въ Германіи не старшіе, а младшіе офицеры живутъ въ казармахъ на казенныхъ квартирахъ. При этомъ жить на казенныхъ квартирахъ составляетъ не право, а *обязанность* нѣкоторыхъ младшихъ офицеровъ (не менѣе одного на роту), за исключеніемъ женатыхъ. Всѣ казенныя квартиры должны быть заняты; кто, съ разрѣшенія начальства, на казенной квартирѣ не живетъ — не имѣетъ права на квартирныя деньги.

Но кромѣ обязательныхъ казенныхъ квартиръ: въ казармахъ есть еще квартиры, присвоенныя нѣкоторымъ должностямъ (*Dienstwohnungen*).

Эти послѣднія раздѣляются на *постоянныя* и *временныя* (*dauernde und vorübergehende*). *Постоянныя* полагаются безусловно и условно. *Безусловно* — весьма немногимъ: военному министру, корпуснымъ командирамъ, начальнику генеральнаго штаба, комендантамъ нѣкоторыхъ крепостей и т. д.

Условно (если того требуетъ польза службы и позволяетъ размѣръ существующихъ помѣщеній) казенныя квартиры могутъ быть даны нѣкоторымъ лицамъ, какъ напримѣръ начальникамъ дивизій, корпуснымъ интендантамъ, начальникамъ унтеръ-офицерскихъ школъ и т. п.

Квартиры даются на различныхъ основаніяхъ: нѣкоторыя съ отопленіемъ, освѣщеніемъ и мебелью, другія

съ отопленіемъ и мебелью но безъ освѣщенія, третьи только съ отопленіемъ и освѣщеніемъ, четвертыя наконецъ безъ всего. Имѣющимъ казенныя квартиры, квартирныя деньги вообще не даются, но нѣкоторымъ чинамъ, имѣющимъ безусловное право на квартиры, сохраняются и квартирныя деньги, полностью или отчасти. Къ числу этихъ привилегированныхъ лицъ принадлежатъ и начальникъ генеральнаго штаба.

Временными квартирами называются такія, которыя освобождаются случайно: онѣ или отдаются внаймы нѣкоторымъ (преимущественно младшимъ) офицерамъ и чиновникамъ или-же съ нихъ удерживаются квартирныя деньги (полностью или отчасти), или-же отдаются даромъ, но съ нѣкоторыми обязательствами. Во всякомъ случаѣ, постояльцы обязуются очистить квартиры по первому требованію.

Казенныя помѣщенія для кухонь, мастерскихъ, складовъ, цейхаузовъ, конюшенъ и т. п. полагаются опредѣленныхъ размѣровъ и со всѣми необходимыми принадлежностями и мебелью. *Карцеровъ при казармахъ не полагается*: въ каждомъ городѣ устраивается общая тюрьма (по расчету 10 — 12 карцеровъ на каждую 1000 чел. квартирующихъ), состоящая въ вѣдѣніи мѣстнаго коменданта, а если его нѣтъ, — то старшаго въ городѣ начальника. Манежи полагаются только для кавалеріи; пѣхота же имѣетъ ихъ лишь въ очень немногихъ большихъ городахъ, въ большой же части случаевъ всѣ занятія производятся на учебныхъ плацахъ, размѣръ которыхъ для каждой части точно опредѣленъ. За то для каждой части есть непременно стрѣльбище, всегда почти въ открытомъ полѣ.

Хозяйственныя и другія помѣщенія при казармахъ.

Полковыхъ лазаретовъ нѣтъ совсѣмъ, а есть лазареты мѣстные, учреждаемые пропорціонально числу квартирующихъ и находящіеся въ вѣдѣніи мѣстныхъ интендантовъ.

Отопленіе составляетъ обязанность мѣстныхъ интендантствъ; но если войска пожелаютъ, то могутъ или сами заготовлять топливо, или же могутъ принять его въ свое завѣдываніе и въ этомъ послѣднемъ случаѣ экономія остается въ ихъ пользу. Офицеры, живущіе въ казармахъ, могутъ требовать топливо: или на каждую

Отопленіе казармъ.

топку, или частями, или заразъ, или же деньгами по заготовительнымъ цѣнамъ.

Размѣры отпуска топлива опредѣлены особымъ тарифомъ по періодамъ. Топливо (дрова, каменный уголь, коксъ или торфъ) отпускается по „порціямъ“ на каждую топку; величина порціи рассчитывается: для офицеровъ — по двумъ разрядамъ (для капитана и младшихъ офицеровъ), а для нижнихъ чиновъ — по размѣрамъ комнатъ и по числу квартирующихъ. Въ продолженіи года полагается опредѣленное число порцій, причемъ каждая порція дровъ выражается числомъ ровно наколотыхъ полѣнъ, а порція каменнаго угля, торфа, кокса, — въ кубическихъ частяхъ метра.

Освѣщеніе казармъ.

Освѣщенія офицерамъ не полагается, на нижнихъ же чиновъ, для кухонь и карауленъ, полагается керосинъ или газъ; при этомъ на фельдфебелей и подпорщиковъ на каждого отдѣльно; на каждую унтеръ-офицерскую комнату — тоже особо. Конюшни полагается освѣщать изъ денегъ, выручаемыхъ за продажу навоза.

2) Квартирное довольствіе по отводу у жителей (въ мирное время).

Войска размѣщаются *по отводу* въ слѣдующихъ случаяхъ:

1) *Для постоянного квартированія* частей войскъ, неимѣющихъ казармъ. *Только нижніе чины и лошади.* Офицерамъ квартирныя деньги.

2) *Для временнаго квартированія* какъ цѣлыхъ частей войскъ, такъ и отдѣльныхъ лицъ, *не долѣе 6 мѣсяцевъ* (Cantonnement). Въ этомъ случаѣ отводятся помѣщенія и для офицеровъ, съ лошадьми, а также для штабовъ, карауленъ и карцеровъ.

За отводъ жители получаютъ вознагражденіе по тарифу, опредѣленному для различныхъ мѣстностей по 5-ти разрядамъ (Берлинъ внѣ разрядовъ).

Такъ напримѣръ за помѣщеніе фельдфебеля платится: въ Берлинѣ 6, а въ городахъ 5-го разряда $7\frac{1}{2}$ марокъ въ мѣсяць; за помѣщеніе рядового: въ Берлинѣ 1, а въ городахъ 5-го разряда $1\frac{1}{2}$ марки въ мѣсяць.

За это домохозяева должны отводить помѣщенія съ мебелью и съ разными удобствами, причемъ степень комфорта точно опредѣлена для каждого, даже нижняго званія. Всѣ отношенія постояльцевъ къ хозяевамъ обусловлены съ величайшею точностью. Расчетъ за военный постой производится помѣсячно съ бургомистрами

При временномъ квартирваніи, уплата производится по числу дней постоя.

Распредѣленіе постоя между жителями—дѣло общественныхъ и городскихъ властей.

Тарифъ подлежитъ пересмотру каждыя 5 лѣтъ.

Свободны отъ постоя: 1) Дома царствующихъ фамилій; 2) Дома бывшихъ владѣтельныхъ фамилій, но только тѣ, въ которыхъ онѣ сами живутъ и въ такомъ лишь случаѣ, если это освобожденіе было имъ даровано въ видѣ особой привилегіи; 3) Дома представителей иностранныхъ державъ и консуловъ; 4) Общественныя зданія; 5) Всѣ учебныя заведенія, бібліотеки и музеи; 6) Церкви; 7) Благотворительныя заведенія и 8) Всѣ вообще вновь построенные дома, впродолженіи 2-хъ лѣтъ со дня совершеннаго ихъ окончанія. Последнее правило — очень разумное.

Квартирныя деньги (Servis) подраздѣляются на 5 3) Квартирныя деньги.
видовъ:

1) Собственно-квартирныя деньги—на наемъ помещенія съ мебелью, отопленіемъ и освѣщеніемъ: офицерамъ, чиновникамъ, нѣкоторымъ нижнимъ чинамъ.

2) Деньги на наемъ конюшенъ (Stall-servis).

3) — — — канцелярій (Geschäfts-Zimmer Servis).

4) Деньги на мелочныя квартирныя потребности офицерамъ (Servisquote), живущимъ въ казармахъ (такъ какъ они квартирныхъ денегъ не получаютъ).

5) Уменьшенные квартирныя оклады ($\frac{1}{3}$ обыкновеннаго) нѣкоторымъ изъ лицъ, имѣющимъ казенныя квартиры по должностямъ.

Размѣры квартирныхъ денегъ опредѣлены по разрядамъ и по каждому разряду—по должностямъ; но въ виду недостаточности квартирныхъ денегъ,—съ 1873 г. производятся еще особыя квартирныя прибавки (Wohnungsgeld-Zuschuss).

Германскія войска лагеремъ не становятся вовсе. 4) Отпускъ топлива и соломы во время маневровъ и на бивакѣ.
Поэтому вся та масса вопросовъ, которая возникаетъ по квартирному довольствію во время лагеря у насъ, для нихъ не существуетъ совсѣмъ. Ничто также и довольствія палатками; во время корпусныхъ сборовъ и большихъ маневровъ войска располагаются или на квар-

тиражъ по отводу (какъ выше объяснено), или *бивакомъ*. Въ послѣднемъ случаѣ, на каждаго генерала и офицера и на каждую часть, имѣющую свое отдѣльное общее хозяйство (на баталіонъ, кавалерійскій полкъ, артиллерійское отдѣленіе, обозную роту, на каждый бригадный, дивизионный и корпусный штабъ), отпускается *ежедневно* опредѣленная пропорція: топлива для варки пищи и для костровъ и соломы для постелей. Предметы эти заготовляются и отпускаются распоряженіемъ интендантства.

5) Квартирное довольствіе въ военное время.

Со дня *объявленія мобилизаціи*, вступаютъ въ дѣйствіе иныя постановленія по квартирному довольствію. Онѣ заключаются въ общемъ законѣ о повинностяхъ въ военное время. Жители обязаны отводить помещенія для войскъ, военныхъ управленій и заведеній и для лошадей въ такомъ количествѣ, въ какомъ потребуется и кромѣ того—бивачныя мѣста, топливо и солому для биваковъ. *Вознагражденіе уплачивается* въ томъ же размѣрѣ, какъ и въ мирное время, *только въ слѣдующихъ случаяхъ*: 1) За размѣщеніе войскъ, постоянно квартирующихъ, впредь до ихъ выступленія; 2) За размѣщеніе войскъ, прибывающихъ уже по окончаніи мобилизаціи и 3) За размѣщеніе запасныхъ частей войскъ.

Во всѣхъ вообще случаяхъ, кромѣ трехъ перечисленныхъ, *квартиры могутъ быть отводимы съ обязанностію давать* постояльцамъ и *продовольствіе*, за которое также уплачивается по положеніямъ мирнаго времени. Какъ офицеры, такъ и нижніе чины должны довольствоваться тѣмъ, что ѣдятъ домохозяева.

III) Квартирное довольствіе Австрійской арміи.

Квартирное довольствіе австрійской арміи раздѣляется на слѣдующіе виды: 1) натурою отъ казны, въ казармахъ; 2) квартирныя деньги офицерамъ и чиновникамъ; 3) отводъ квартиръ у жителей, съ уплатою вознагражденія по тарифу; 4) отводъ или наемъ мѣстъ для стрѣльбы, ученій, верховой ѣзды и другихъ занятій войскъ.

1) Натурою отъ казны. Помѣщеніе.

Натурою отъ казны офицерамъ даются квартиры и конюшни со всѣми принадлежностями; нижніе чины размѣщаются въ казармахъ такъ, чтобы на каждаго при-

ходило по 15,3 куб. метровъ воздуха и по 4,5 кв. метровъ пространства. Казармы должны быть снабжены кроватями съ постельными принадлежностями, мебелью и прочею необходимою утварью.

Офицерамъ и военнымъ чиновникамъ положено определенное число комнатъ съ кухнею, чердакомъ, чуланомъ, дровянымъ сараемъ, мебелью и отчасти даже посудой. Число комнатъ и проч. определено по чинамъ (для чиновниковъ—по классамъ должностей, которыхъ всего 10 ¹⁾).

Размѣры помѣщеній въ натурѣ установлены одни и тѣ же какъ для казенныхъ квартиръ, такъ и для квартиръ по отводу.

Отопленіе полагается: или *дровами, мѣрою*; или коксомъ и каменнымъ углемъ, *вѣсомъ*. Въ послѣднемъ случаѣ полагается еще лучина для растопки.

Отопленіе и дрова для варки пищи.

Отопленіе отпускается *только зимою, въ продолженіи 5-ти мѣсяцевъ, съ 1-го ноября по 1-е апрѣля*, причемъ размѣръ отпуска топлива рассчитанъ *по-дневно*, на каждаго человѣка по 1½ фунта дровъ; а въ такихъ домахъ, которые обращены въ казармы по необходимости (Noth-Kasernen)—по 2 фунта.

Дрова для варки пищи отпускаются круглый годъ, также дневными порціями на каждаго человѣка: порціи различны, смотря по устройству очага.

Освѣщеніе полагается керосиновыми лампами, по одной на каждыхъ 20 человѣкъ.

Освѣщеніе.

На каждый мѣсяцъ определено, сколько времени должна горѣть лампа; общее число часовъ въ году, въ которые полагается освѣщеніе—1080 часовъ. На каждый часъ горѣнія отпускается по $\frac{3}{10}$ крейцера на покупку керосина и свѣтильни для каждой лампы; итого по 4 гульд. 32 крейц. на каждую лампу въ годъ. Въ этой суммѣ заключается и ремонтъ лампъ, которыя отпускаются отъ казны лишь однажды, при первоначальномъ обзаведеніи.

Конюшни освѣщаются, какъ и въ Германіи, на счетъ денегъ за продажу навоза.

¹⁾ 1 классъ—фельдмаршалъ; 3) полный генералъ; 4) фельдмаршалъ-лейтенантъ; 5) генералъ-маіоръ; 6) полковникъ; 7) подполковникъ; 8) маіоръ; 9) капитанъ; 10) поручикъ; 11) подпоручикъ. 2-го и 12-го классовъ въ военной службѣ нѣтъ.

Для отопленія и освѣщенія полковыхъ штабовъ съ цейхаузами и всякими другими помѣщеніями, а также для военно-учебныхъ заведеній, военныхъ управленій и канцелярій, военно-врачебныхъ и военно-тюремныхъ заведеній, — существуютъ, для каждаго рода помѣщенія, особыя положенія.

Подстилочныя принадлежности.

Для набивки подушекъ и тѣляковъ отпускается солома: при первоначальномъ обзаведеніи 22,4 килограмма, а затѣмъ на перебивку — по 11,2 килограмма каждыя 4 мѣсяца.

2) Квартирныя деньги.

2) *Квартирныя деньги* полагаются только офицерамъ и военнымъ чиновникамъ, въ тѣхъ случаяхъ, когда они не могутъ получить квартиру казенную или по отводу.

Квартирныя деньги выдаются въ различномъ размѣрѣ, по чину и по разряду мѣстности. Всѣхъ разрядовъ 10; Вѣна и Буда-Пештъ внѣ разрядовъ. *Въ добавокъ* къ квартирнымъ деньгамъ отпускаются еще *деньги на обзаведеніе мебелью и на ремонтъ ея (Möbelzins)*, въ размѣрѣ, опредѣленномъ по чинамъ, для всѣхъ разрядовъ одинаково ¹⁾.

Въ общемъ, *квартирныя деньги* со всѣми этими прибавками всетаки *меньше нашихъ*.

3) Квартирное довольствіе по отводу у жителей.

3) *Квартирное довольствіе по отводу*.

Расквартированіе по отводу раздѣляется на *постоянное* и *временное* (при передвиженіяхъ, сосредоточеніи для маневровъ и т. п.). Оно считается *казарменнымъ*, если въ одномъ зданіи расположено *по крайней мѣрѣ: полурота пѣхоты, инженерныхъ или піонерныхъ войскъ; взводъ кавалеріи; полубатарей* полевой или полурота крѣпостной артиллеріи; или ландверный кадръ. Если менѣе — то войска считаются расквартированными *по одиночкѣ (Einzel Einquartierung)*: тогда нижніе чины

¹⁾ Такъ напримѣръ полагается въ годъ:

	Высшій квартир. окладъ, въ Вѣнѣ.	Нижшій кварт. окладъ, въ мѣстн. 10 разряда.
Генераль-маіору	1350 гульден.	225 гульден.
Полковнику	1095 —	155 —
Подполковнику и маіору.	815 —	125 —
Капитану	590 —	75 —
Поручику и подпоручику.	340 —	45 —

Сверхъ того, ежегодно, на покупку и ремонтъ мебели: генераламъ по 70, штабъ-офицерамъ по 60, капитанамъ по 45, младшимъ офицерамъ по 35 гульденовъ.

должны лишь, по возможности, имѣть отдѣльныя отъ домохозяевъ помѣщенія, съ отопленіемъ и освѣщеніемъ. Квартированіе по одиночкѣ допускается лишь въ крайности.

Отъ квартирной повинности освобождены:

1) Зданія, предназначенныя для постоянного или временнаго жительства Императора и всѣхъ членовъ его семейства.

2) Зданія иностранныхъ посольствъ.

3) Всѣ присутственныя мѣста, какъ коронныя, такъ и общественныя, включая и казенныя квартиры должностныхъ лицъ.

4) Церкви и другія помѣщенія для общественнаго богослуженія; заведенія: врачебныя, благотворительныя и учебныя; общественные музеи и библіотеки.

5) Тюремныя и исправительныя заведенія и рабочіе дома.

6) Женскіе монастыри; а въ мужскихъ монастыряхъ — лишь самыя необходимыя помѣщенія.

7) Необходимѣйшія помѣщенія священнослужителей (и ихъ семействъ) всѣхъ признанныхъ закономъ вѣроисповѣданій.

8) Помѣщенія почтовые, телеграфныя и на желѣзныхъ и водяныхъ путяхъ, въ размѣрѣ крайней служебной необходимости, которая, для каждаго рода помѣщеній, опредѣляется подлежащими органами правительства.

9) Помѣщенія, совершенно — необходимыя для производства торговли, промышленности, ремесла и т. п.

Управленія и лица военнаго вѣдомства не могутъ требовать квартиры прямо отъ домохозяевъ, а должны обращаться къ мѣстнымъ гражданскимъ властямъ; въ безотлагательныхъ случаяхъ — къ мѣстнымъ общественнымъ управленіямъ.

Выборъ и отводъ квартиръ для военнаго поста, лежитъ всегда на обязанности общественныхъ управленій.

Каждому домохозяину предоставляется, вмѣсто отвода, нанять для своихъ постояльцевъ приличныя помѣщенія (не подлежащія постую) въ томъ же квартирномъ районѣ.

При квартирваніи по одиночкѣ, домохозяева имѣютъ право требовать *перемѣщенія постояльцевъ каждый мѣсяцъ*, но не иначе, какъ въ предѣлахъ назначеннаго района. Если войска квартируютъ по одиночкѣ *временно*, то гражданскія власти могутъ перемѣщать постояльцевъ и чаще, чѣмъ черезъ мѣсяцъ: но этого рода перемѣщенія допускаются только въ земляхъ венгерской короны.

Зданія, отводимыя исключительно подъ военный постой, освобождаются, на все время постоя, отъ квартирнаго налога, (а въ Венгріи сверхъ того и отъ увеличенія общаго подоходнаго налога).

Вознагражденіе за постой уплачивается изъ общаго военнаго бюджета; а за помѣщенія для ландвера—изъ бюджетовъ министерствъ народной обороны.

Завѣдываніе всѣми вообще дѣлами по расквартированію войскъ, а также разборъ всякихъ недоразумѣній и жалобъ—принадлежитъ гражданскимъ властямъ, при содѣйствіи мѣстныхъ общественныхъ управленій; а въ высшей инстанціи—министрамъ народной обороны.

Постоянное квартиро-
ваніе.

Мѣста постояннаго квартированія войскъ опредѣлены мирною дислокаціей, утверждаемою Императоромъ.

Постоянное квартированіе считается *общей* повинностью всѣхъ жителей монархіи; заботы же объ уравненіи раскладки повинности между жителями—предоставляются попеченію провинціальныхъ сеймовъ и другихъ представительныхъ собраній.

3) *Помѣщенія для лошадей.*

Верховыя и подъемныя лошади помѣщаются въ общихъ конюшняхъ, не болѣе какъ на 156 лошадей. Конюшни должны быть въ отдѣльныхъ зданіяхъ; помѣщеніе ихъ подъ жилыми комнатами допускается лишь въ случаѣ крайности. Для больныхъ лошадей—особая конюшня, на 2⁰/₀ всего конскаго состава.

4) *Штабныя, хозяйственныя и т. п. помѣщенія*

а) Канцеляріи и учебныя комнаты должны помѣщаться въ отдѣльныхъ свѣтлыхъ комнатахъ, съ печами и особымъ входомъ.

б) Гауптвахта на 1 постъ (3 человѣка).

в) Офицерская дежурная комната.

г) Карцера устраиваются общіе для всѣхъ квартирующихъ въ одномъ городѣ частей войскъ.

д) Для помѣщенія денежнаго ящика—сводчатая комната, съ толстыми желѣзными рѣшотками и желѣзными ставнями, съ однимъ входомъ, состоящимъ изъ внутренней желѣзной и наружной деревянной двери, запираемыхъ каждая тремя замками.

е) Цейхаузы вещевые, оружейные и для конской аммуниціи и упряжи, а также обозные сараи — сухіе, безопасные отъ огня, прочно запирающіеся и съ рѣшотчатыми окнами. Боевые припасы — въ совершенно отдѣльныхъ помѣщеніяхъ, выбранныхъ по соглашенію съ гражданскими властями.

ж) Мастерскія — только оружейныя; и кузницы.

5) *Врачебныя заведенія.*

а) Въ каждой мѣстности, гдѣ расквартировано отъ 300—500 чел. и нѣтъ военнаго госпиталя, учреждается *приемный покой* (Magden-Haus) на 5% штатнаго числа квартирующихъ. На каждую кровать полагается не менѣе 35 куб. метровъ воздуха и 8 кв. метр. пространства. Въ каждой комнатѣ должно быть не болѣе 15 кроватей.

б) Тамъ, гдѣ расквартировано болѣе 500 человекъ и нѣтъ мѣстнаго военнаго госпиталя, устраиваются по тому же расчету *войсковыя лазареты*.

Офицерамъ и чиновникамъ даются квартирныя деньги по мѣстному тарифу; если же невозможность найма засвидѣтельствована законнымъ порядкомъ, — то обыватели обязаны отвести квартиры въ натурѣ.

При расквартированіи по-одиночкѣ, домохозяева должны давать постояльцамъ постель, отопленіе, освѣщеніе и мѣсто для храненія одежды и снаряженія, постояльцы имѣютъ также право пользоваться очагомъ и кухонною посудой. Если же по бѣдности домохозяевъ правомъ этимъ нельзя воспользоваться и невозможность эта будетъ законнымъ порядкомъ удостовѣрена; или-же, если мѣстное общество, по соглашенію съ военнымъ начальствомъ, устроить особыя кухни съ необходимыми хозяйственными помѣщеніями, — то дрова и кухонная посуда отпускаются отъ военнаго вѣдомства, съ вычетомъ изъ установленнаго вознагражденія 0,5 крейцера за cadaго человекъ въ день.

Лошадямъ отводятся конюшни съ полнымъ устройствомъ и освѣщеніемъ отъ обывателей.

Мѣстныя военныя власти должны, въ установленные для каждой мѣстности сроки, предупреждать общественныя управленія, останется ли военный постой на слѣ-

Расквартированіе
по одиночкѣ.

дующій періодъ, или нѣтъ. Безъ такого предупрежденія занимаемыя войсками помѣщенія не могутъ быть оставлены безвозмездно. Плата производится за каждый наемный періодъ впередъ, мѣстными военными управленіями—общественнымъ управленіямъ.

Помѣщенія, разъ отведенныя, оплачиваются сполна за все время, на которое потребованы, хотя-бы военное вѣдомство ими и вовсе не пользовалось.

Размѣръ вознагражденія за отводъ опредѣленъ на различныхъ основаніяхъ: а) для офицеровъ, чиновниковъ и для штабныхъ помѣщеній и б) для нижнихъ чиновъ и для лошадей.

а) За квартиры *для офицеровъ и чиновниковъ* вознагражденіе дается въ размѣрѣ квартирныхъ окладовъ, по разрядамъ мѣстностей (см. выше).

За отводъ помѣщеній для штабовъ, учебныхъ командъ, гауптвахтъ, фехтовально-гимнастическихъ залъ, разнаго рода цейхаузовъ и сараевъ, а также конюшенъ для офицерскихъ лошадей и экипажныхъ сараевъ для генераловъ—вознагражденіе опредѣлено по тѣмъ же разрядамъ мѣстностей, для каждаго рода помѣщенія въ каждомъ разрядѣ различно и притомъ сообразно съ внутреннимъ пространствомъ помѣщенія.

Табель квартирныхъ окладовъ должна пересматриваться каждые 5 лѣтъ министрами: военнымъ, народной обороны и финансовъ.

б) За помѣщенія *для нижнихъ чиновъ и лошадей* уплачивается *поденно* за каждаго человѣка и за каждую лошадь *поодному и тому же тарифу для всѣхъ мѣстностей* монархіи и при казарменномъ расквартированіи вчетверо больше, чѣмъ по одиночкѣ—по 6 крейцеровъ за человѣка и по 3,7 крейцера за лошадь; а если помѣщеніе не удовлетворяетъ всѣмъ законнымъ условіямъ и занято лишь за невозможностью найти вполне подходящее (Noth-Kaserne), то только 3,5 крейцера за человѣка и 2,2 крейцера за лошадь.

При расквартированіи по одиночкѣ—1,5 крейцера, какъ за человѣка, такъ и за лошадь; а если при этомъ

дрова для варки пици и кухонная посуда даются не отъ жителей, а отъ казны, то только 1 крейцеръ за чело-
ловѣка.

Солома на подстилку лошадямъ отпускается всегда отъ казны, какъ при казарменномъ расположеніи, такъ и по одиночкѣ.

Рѣзкая разница между размѣрами вознагражденія за расквартированіе казарменнымъ порядкомъ и по одиночкѣ, объясняется желаніемъ правительства сдѣлать послѣднее крайне невыгоднымъ для жителей и тѣмъ побудить ихъ къ постройкѣ казармъ. А для того, чтобы сдѣлать эту постройку возможною, квартирная повинность объявлена общемою для всѣхъ жителей монархіи, т. е. тѣ, кто не несетъ ея натурою, должны участвовать въ ней деньгами, по раскладкѣ областныхъ сеймовъ и другихъ представительныхъ собраній. Съ другой стороны, чтобы обезпечить желающимъ строить казармы вѣрный доходъ, постановлено, что казармы, вновь построенныя, должны непрерывно и сполна оплачиваться въ продолженіи 25-ти лѣтъ ¹⁾, хотя бы даже онѣ и стояли пустыя.

Собственникамъ казармъ предоставляется принимать или не принимать на себя отопленіе, освѣщеніе, ремонтъ и меблировку; въ послѣднемъ случаѣ казна беретъ все это на себя, съ вычетомъ указной стоимости изъ установленной платы.

Всѣ вообще помѣщенія принимаются и сдаются войсками по описямъ. Уплата вознагражденія начинается со дня приѣма помѣщеній военнымъ вѣдомствомъ.

Войска могутъ квартировать временно только на маршрутныхъ дорогахъ, въ опредѣленныхъ квартирныхъ раіонахъ. Дороги и ночлежные пункты назначаются по взаимному соглашенію министровъ военнаго и народной обороны, а квартирные раіоны—гражданскими властями по соглашенію съ командующими войсками корпусныхъ округовъ.

Временное квартиро-
ваніе.

¹⁾ Казармы, построенныя до изданія закона 1879 года, а также и вновь построенныя, но не волиѣ удовлетворяющія установленнымъ требованіямъ (Noth Kasernen) — въ продолженіи 15-ти лѣтъ.

Если бы понадобилось расквартировать войска, временно, внѣ установленныхъ раіоновъ,— то командующіе войсками въ округахъ должны входить въ особое соглашеніе съ гражданскими властями.

Вознагражденіе за отводъ для временнаго квартированія уплачивается: а) *за нижнихъ чиновъ и лошадей*— по тому же *поденному тарифу*, какъ и при постоянномъ квартированіи; б) *за офицеровъ*: въ Вѣнѣ и мѣстностяхъ первыхъ 5-ти разрядовъ— по 35 крейцеровъ въ день за каждую комнату; въ мѣстностяхъ остальныхъ разрядовъ— по 20 крейцеровъ. Число комнатъ для каждого чина вдвое меньше противъ нормы постояннаго квартированія. Въ такомъ-же размѣрѣ уплачивается и за каждую комнату, занимаемую подъ штабы, лазареты, пейхгаузы, карцера и т. п.

При переездахъ офицеровъ съ семействами (или-же семействъ вслѣдъ за офицерами) по дѣламъ службы,— семейство имѣетъ *также право на отводъ квартиръ*, по чину главы семейства.

Временныя квартиры для нижнихъ чиновъ могутъ быть отводимы также съ продовольствіемъ отъ хозяевъ. Въ этомъ случаѣ каждый нижній чинъ имѣетъ право ежедневно получать отъ домохозяина на обѣдъ 0,28 кил. мяса и еще какое нибудь второе блюдо, въ данной мѣстности общепотребительное. Хлѣбъ во всякомъ случаѣ казенный. Поденное вознагражденіе за продовольствіе каждого человѣка опредѣляется на каждый годъ впередъ для каждой мѣстности особо и уплачивается отъ военнаго вѣдомства.

Отводъ мѣстъ для занятій.

Мѣста для ученій, стрѣльбы, гимнастики, саперныхъ и понтонныхъ работъ, верховой ѣзды и купанья или нанимаются, или покупаются по взаимному соглашенію военнаго начальства съ владѣльцами; если-же таковое не состоится— то отчуждаются временно или навсегда, на основаніи общихъ законовъ объ отчужденіи. Размѣры участковъ опредѣлены для каждой части и для каждой надобности особымъ росписаніемъ.

Маневры и вообще такія занятія, которыя не могутъ

ограничиться отведеннымъ для постояннаго пользованія пространствомъ, — войска въправѣ свободно производить *гдѣ-угодно*, но при этомъ: 1) время для занятій должно быть избираемо наименѣе стѣснительное для полевыхъ и другихъ обывательскихъ работъ; 2) общественныя управленія должны быть по возможности заблаговременно увѣдомлены, гдѣ и сколько времени занятія будутъ производиться; 3) тотчасъ по окончаніи занятій, особыя комисіи изъ представителей всѣхъ заинтересованныхъ вѣдомствъ, обществъ и лицъ должны произвести оцѣнку убытковъ и опредѣлить сумму, которую должно уплатить военное вѣдомство.

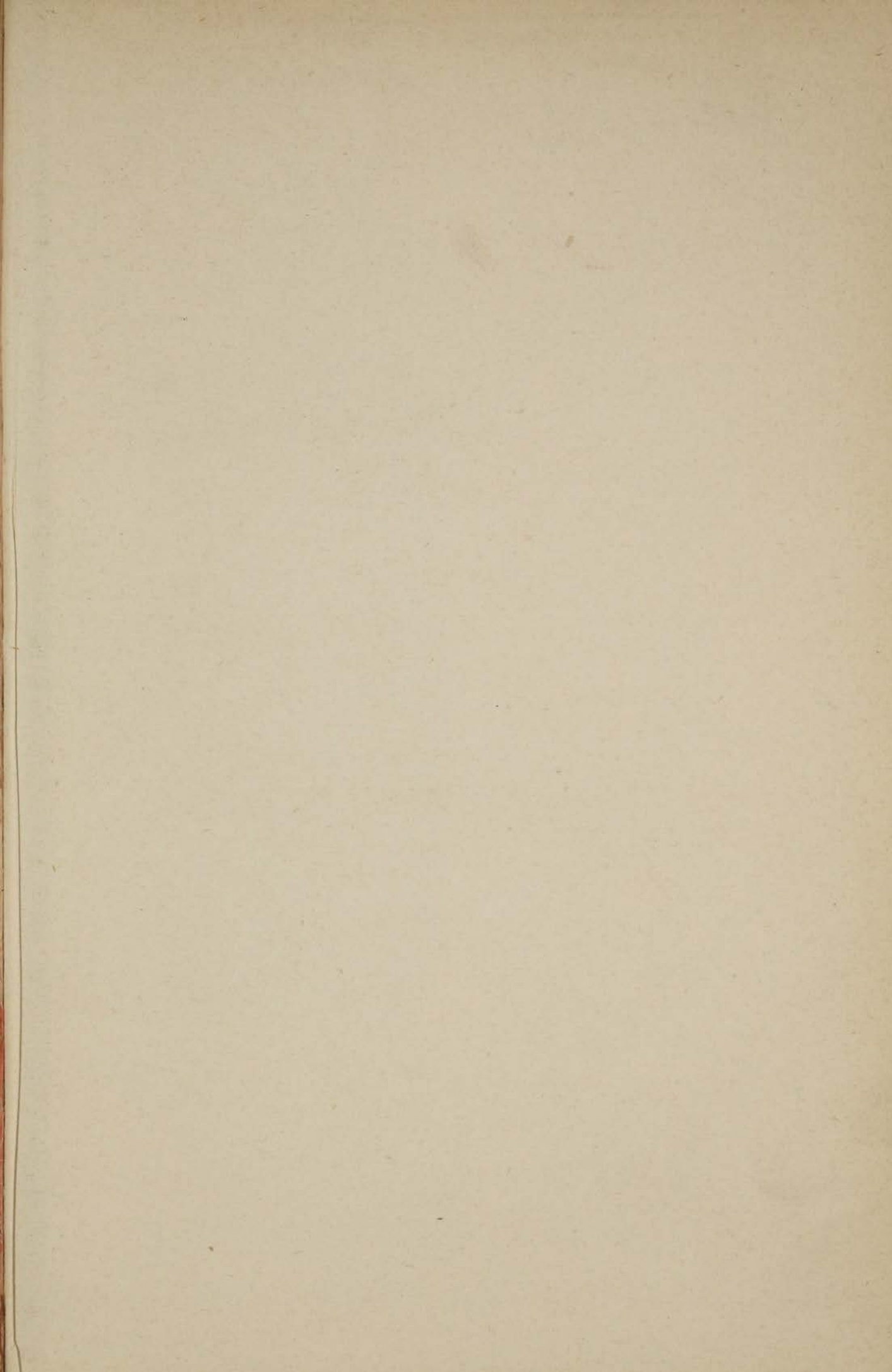

Фабрика
И.В. ТАЕВСКАГО
В.О. БАНК. 54
Складъ. Литейный

М. Газенкампф

Военное
Хозяйство

Мир

Изд. 2-е.

Вып. 1-2

М. Ф.