

10948.  
6.

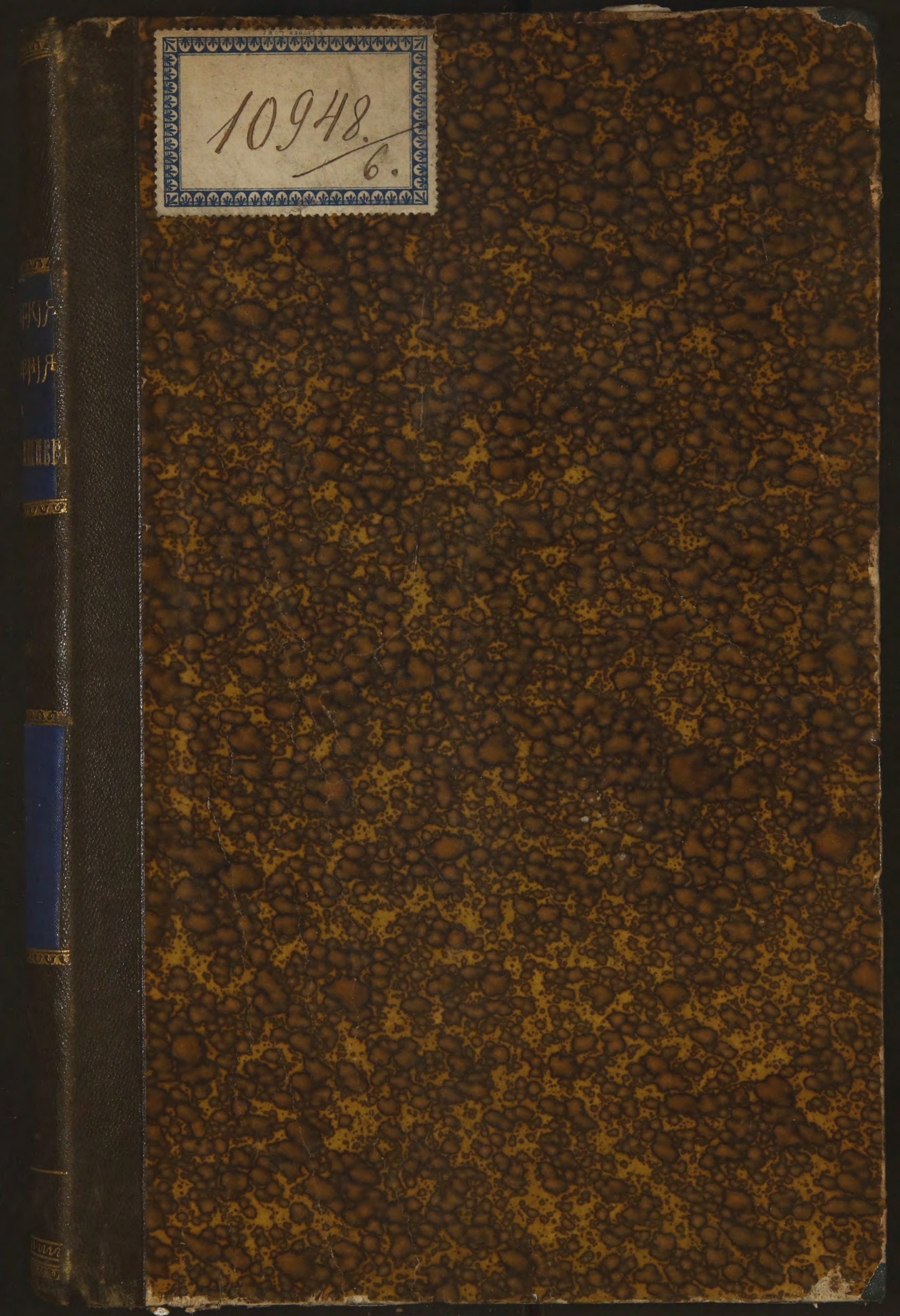

10948

10948

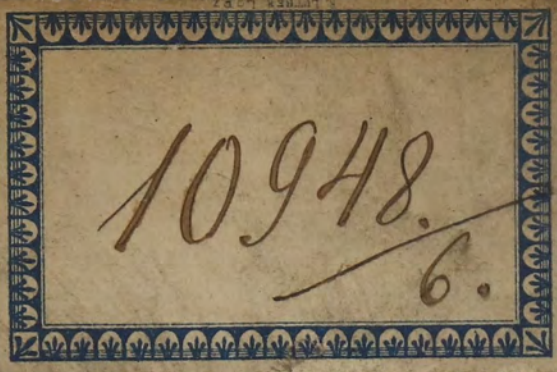

ГОРОДСКІЯ ПОСЕЛЕНІЯ

ВЪ

РОССІЙСКОЙ ИМПЕРІИ.

THE UNIVERSITY OF CHICAGO

PHYSICS DEPARTMENT

PHYSICS 309

1950-1951

ГОРОДСКІЯ ПОСЕЛЕНІЯ

ВЪ

РОССІЙСКОЙ ИМПЕРІИ.

---

ТОМЪ ШЕСТОЙ.

---

САНКТПЕТЕРБУРГЪ.

Типографія Товарищества «Общественная польза» близъ Круглаго рынка, д. № 5.

1864.

4

ГОРОДСКАЯ ПОСЯЛЕНА

РОССИЙСКОЙ ИМПЕРИИ

Составлено по приказанию Министра Внутренних Дѣлъ

66554

КАТЕГОРИИ

1881

## СОДЕРЖАНИЕ.

### ЧАСТЬ ПЕРВАЯ.

#### Столичный городъ Москва.

#### Историческія свѣдѣнія о Москвѣ.

**Глава I.** Постановленія, относящіяся до строительной части въ Москвѣ. . . . . стр. 1.

1. Распоряженія, касающіяся поземельнаго владѣнія и возведенія строеній.—О мѣстностяхъ, гдѣ возводить каменные и деревянныя строенія.—Кремль, улицы, площади, кладбища и проч.—ссуды на производство построекъ.

2. Торговья мѣста.—О постройкѣ лавокъ и другихъ торговыхъ заведеній.—Распредѣленіе мѣстъ, гдѣ торговать какими товарами.

3. Устройство водопроводовъ.

**Глава II.** Городскіе доходы . . . . . стр. 70.

1. Сборы съ обывателей по ихъ недвижимому имуществу въ городѣ.

2. Сборы съ городскихъ имуществъ и оброчныхъ статей.—Сборы мостовые и съ приходящихъ судовъ.

3. Сборы съ торгующихъ и промышленяющихъ, определенныя по званію этихъ лицъ.

4. Сборы съ торговыхъ и промышленныхъ заведеній.

5. Сборы адресный и на больницу чернорабочихъ.



6. Сборы съ актовъ, публичной продажи, лоттерей, вспомогательный доходъ отъ казны. — Сборъ за записку въ обывательскую книгу. — Случайные и непредвидимые доходы.

**Глава III. Городскіе расходы . . . . .** стр. 140.

1. Расходы по содержанию мѣстъ и лицъ городского управленія.

2. Расходы по устройству и содержанию мостовъ, мостовыхъ, бульваровъ и водопроводовъ.

3. Расходы по освѣщенію города и мѣры къ приведенію этой части въ благоустройство.

4. Расходы и мѣры по устройству пожарной части.

5. Расходы по содержанию учебныхъ и благотворительныхъ заведеній. — Пособія отъ города разнымъ въдомствамъ. — Случайные расходы.

**Глава IV. Мѣры къ приведенію въ соразмѣрность доходовъ и расходовъ ип о взысканію недоимокъ. — Сметы . . . . .** стр. 185.

**Глава V. Квартирная повинность. — Казармы. . . . .** стр. 204.

**Глава VI. Постановленія о торговлѣ и промышленности въ Москвѣ. . . . .** стр. 228.

1. Торгово-полицейскій надзоръ. — Предотвращеніе обмана въ торговлѣ и искусственнаго возвышенія цѣнъ. — Соблюденіе торговцами и промышленниками внѣшняго порядка на улицахъ и водяныхъ сообщеніяхъ. — Мѣры и вѣсы.

2. Трактирныя заведенія. — Винные погреба и портерныя лавки.

3. Постановленія относительно нѣкоторыхъ особыхъ родовъ торговли и промысловъ и относительно торговли иноземцевъ. — Правила объ учрежденіи фабрикъ и заводовъ. — Московская биржа и таможня.

**Глава VII. Городское общественное управленіе и служба. Опредѣленіе правъ на принадлежность къ городскому обществу . . . . .** стр. 263.

## ЧАСТЬ ВТОРАЯ.

## ГОРОДА И ПОСАДЫ МОСКОВСКОЙ ГУБЕРНИИ.

Раздѣленіе Московской губерніи въ административномъ отношеніи.  
I. Города: Богородскъ. Бронницы. Верея. Волоколамскъ. Дмитровъ.  
Звенигородъ. Клинь. Коломна. Можайскъ. Подольскъ. Руза. Серпуховъ.  
Воскресенскъ. — II. Посады: Павловскій. Сергіевскій. . . . стр. 317.

---



**ЧАСТЬ ПЕРВАЯ.**

**СТОЛИЧНЫЙ ГОРОДЪ МОСКВА.**



## ИСТОРИЧЕСКІЯ СВѢДѢНІЯ О МОСКВѢ.

---

Самый древнѣйшій слѣдъ населенности въ Московской губерніи оставили по себѣ финскія племена *Меря* и *Мурома*. Крайнимъ предѣломъ, до котораго распространялось первобытное финское населеніе, считаютъ р. Москву <sup>1)</sup>, хотя существованіе многихъ рѣкъ съ финскими названіями не только въ сѣверной, но и въ южной половинѣ губерніи (по правую сторону р. Москвы) отчасти указываетъ, что Финны жили нѣкогда по всему пространству губерніи, можетъ быть въ сосѣдяхъ съ *Вятичами*, которые отгнѣнили ихъ на сѣверъ. Въ нынѣшнемъ Можайскомъ уѣздѣ указываютъ на пребываніе *Голядовъ*, жившихъ, по свидѣтельству летописца, при началѣ основанія Москвы, въ XII вѣкѣ «вѣрхъ Порѣтвѣ» (р. Протвы). Говоря о Финнахъ, замѣтимъ однакожъ, что названія селеній, напоминающія это племя, будучи весьма рѣдки въ Московской губерніи, встрѣчаются только въ сѣверной ея половинѣ. Впрочемъ отсутствіе такихъ селеній на югъ губерніи не можетъ быть отвергаемо безусловно, при недостаточной разработкѣ мѣстныхъ указаній на этнографическія примѣты стародавняго финскаго населенія, которыя могли сохраниться, не смотря на то, что финское племя уже съ XII вѣка, въ виду исторіи, начало подчиняться вліянію славяно-русской колонизаціи. Слѣды болѣе замѣтные отъ этого племени остались на томъ же пути, который въ XII и XIII вѣкахъ былъ обычнымъ для суздальскихъ и владимірскихъ князей. Другая народность, какъ позднѣйшая, наиболее оставившая послѣ себя слѣдовъ, была монголо-татарская: она сохранилась въ названіяхъ весьма многихъ селеній (а можетъ быть и въ дру-

---

<sup>1)</sup> Ист. Росс. Соловьева I, 21.

гихъ этнографическихъ примѣтахъ), коихъ число и положеніе находится даже въ нѣкоторой соотвѣтственности съ обычнымъ движеніемъ Монголовъ по землѣ русской, чрезъ княжество Рязанское, на Москву и далѣе въ предѣлы сѣверной Руси. Не говоримъ о народностяхъ Польской и Литовской, также являвшихся въ Московской губерніи небезслѣдно.

Вообще пространство нынѣшней Московской губерніи, принадлежа къ составу древней Руси съ IX вѣка, дѣлается извѣстнымъ не ранѣе первой половины XII вѣка, когда на сѣверѣ основано было Суздальско-владимірское княжество, когда въ 1147 году впервые упоминается и Москва, по поводу свиданія князя Святослава Черниговскаго съ княземъ Суздальско-Владимірскимъ Юріемъ (Георгіемъ) Владиміровичемъ. Усобицы князей южной Руси, поведшія Кіевское великое княжество къ ослабленію и распаденію, были причиной и того, что сынъ Юрія, Андрей Боголюбскій, оставивъ свой Вышегородскій (на югъ) удѣлъ, удалился въ свои отчины на сѣверѣ и основалъ независимое отъ Кіева княженіе во Владиміръ на Клязьмѣ. Отсюда началось самостоятельное образованіе С.-Восточной Руси, отстоявшей самобытность государства. Владиміръ на Клязьмѣ, сдѣлавшись столицей великокняженія, по положенію своему, примыкая къ истокамъ рѣкъ финскаго востока, имѣлъ большое для своего времени значеніе, по важности тогдашнихъ отношеній Руси къ востоку; но онъ уже по географическому своему положенію не могъ быть средоточіемъ восточной Руси. Еще при Юрѣ Долгорукомъ выразилось стремленіе къ отысканію другаго болѣе центрального для нея мѣста столицы: при немъ отъ Владиміра на пути къ юго-западу явился сначала Переяславль-Залѣскій, а потомъ Москва, которая по географическому и политическому положенію и должна была сдѣлаться центромъ государства, ставъ на той сторонѣ поволжскаго верховья, которое ее сближало какъ съ сѣверо-западными, такъ и съ южными областями Руси. Съ построеніемъ Москвы на главной рѣкѣ возникавшей тогда Московской области, тотчасъ обнаружилось стремленіе князей Владимірскихъ получить въ свою власть все теченіе Москвы, которой верховья принадлежали тогда князьямъ Можайскимъ, а устье было въ предѣлахъ княжества Рязанскаго. Въ слѣдствіе этого стремленія, города *Можайскъ* (Смоленскій) и *Коломна* (Рязанскій) были первыми завоеваніями Владимірскихъ князей <sup>1)</sup>. Въ слѣдствіе того же стремленія къ новому центру великокняженія, Владиміръ на Клязьмѣ, бывшій столицей великихъ князей съ 1157 года или собственно съ 1169 по 1328 годъ, еще прежде утвержденія титула и преимуществъ Великаго Князя за

<sup>1)</sup> Соловьевъ Ист. Рос., I, 22.

князьями московскими, перестаетъ быть мѣстопробываніемъ князей, которые, называясь Суздальско-Владимірскими, не рѣдко жили въ своихъ вотчинахъ. Къ числу такихъ вотчинъ принадлежала и Москва <sup>1)</sup>. До половины XIII вѣка однакожъ Москву нельзя считать центромъ княжества, такъ какъ почти только къ этому времени относятся пріобрѣтенія городовъ Можайска и Коломны, хотя Москва въ этой новой области и ранѣе того времени была уже не единственнымъ городомъ: къ XII и XIII вѣку можно отнести основаніе городовъ Звънигорода, Дмитрова, Рузы и Серпухова, которые упоминаются въ духовной Іоанна Калиты и которые съ городами Коломною и Можайскомъ и перешедшимъ отъ Новгорода Волоколамскомъ и Вереею составляли зародышъ Московской области. Только около половины XIII столѣтія Москва упоминается, какъ центръ *отдѣльнаго* княжества. Ранѣе этого времени она составляла вотчину и удѣль князей Владимірскихъ и была управляема воеводами; даже въ 1237 году въ ней упоминается великокняжескій воевода Филиппъ Нянька, котораго, при разореніи Москвы, Батый взялъ въ плѣнъ, вмѣстѣ съ Княземъ Владиміромъ Юрьевичемъ, сыномъ Великаго Князя Юрія, погибшаго послѣ разоренія Монголами города Владиміра въ битвѣ на р. Сити. Первымъ княземъ *Московскимъ* считается Михаилъ Ярославичъ Тверской, братъ Александра Невскаго, известный также подъ именемъ *Хоробрита* (храбраго). Вскорѣ послѣ нашествія Батыя, въ отсутствіе братьевъ своихъ Александра и Андрея, бывшихъ въ Ордѣ, Михаилъ Хоробритъ отнялъ великокняженіе Владимірское у дяди своего Святослава (сына Ярослава Всеволодовича); хотъ и не по праву, но тѣмъ не менѣе по рѣшенію хана, Владимірское Княжество осталось въ родѣ Ярославичей <sup>2)</sup>, и Москва считалась ихъ удѣломъ до вступленія на престолъ великокняжескій Іоанна Даниловича (Калиты), который по смерти брата своего Юрія (Георгія) Даниловича, убитаго въ Ордѣ, перенесъ великокняжескій престолъ въ Москву въ 1328 году, обративъ оную изъ удѣльнаго города въ столичный. Во весь этотъ періодъ и впоследствии, до освобожденія Руси отъ Монголовъ, кромѣ выгоднаго положенія Москвы среди ослабленныхъ внутренними неурядицами и нашествіемъ Монголовъ, сѣверныхъ княжествъ (Тверскаго, Суздальскаго, Смоленскаго и Рязанскаго) много содѣйствовали возвышенію Московскаго княжества и внутреннія причины, каковы: малочисленность княжеской семьи, болѣе или менѣе единодушное сочувствіе городскихъ и

<sup>1)</sup> Отеч. Зап. 1857. 112 (пам. и пред. Вл. губ. Солов.) ст. 531. Ист. Кар. IV пр. 133.

<sup>2)</sup> Соловьевъ. Ист. Рос., III 172, 191.



сельскихъ общинъ къ уничтоженію разновластія, самое значеніе городовъ, большею частію незавоеванныхъ, но вновь построенныхъ, образованіе служилаго сословія, находившаго свои интересы въ поддержаніи великокняжеской власти и наконецъ личный характеръ князей, отличавшихся большею частію твердой волей и осторожностію. Не маловажнымъ условіемъ для самостоятельнаго образованія области Московской было и то обстоятельство, что Московскіе князья, какъ съ самаго начала, такъ и впослѣдствіи, при развитіи своей власти, старались пріобрѣсти въ собственность общинныя земли уступкою, кромѣ того постоянно увеличивали свои владѣнія селами купленными и покупали даже цѣлыя волости, чему служатъ доказательствомъ почти всѣ духовныя грамоты Московскихъ князей съ Іоанна Калиты, гдѣ часто встрѣчаются выраженія: «села купленныя, что есть купилъ село.» и пр. Этотъ родъ владѣнія, давшій названіе Іоанну Калитѣ, по выраженію лѣтописей, *собирателя земли русской*, расширяя область собственныхъ княжескихъ волостей, остался вѣроятно не безъ вліянія на прочность и усидчивость населенія, особенно въ тяжелую пору монгольскаго ига, когда подъ властью великокняжеской села и деревни могли находить для себя большую защиту и охрану, нежели въ мелкихъ раздробленныхъ удѣлахъ князей. Во весь періодъ монгольскій, самостоятельность Московскихъ князей поддерживалась и укрѣплялась предусмотрительною политикою ихъ съ монгольскими ханами, достигшей уже довольно замѣтныхъ, благопріятныхъ послѣдствій при Іоаннѣ Калитѣ. Отношенія Московскаго княжества къ Ордѣ сначала опирались на покровительство хановъ, покупаемое богатыми дарами, пріобрѣтаемое терпливою угодливостію Московскихъ князей и даже ихъ родственными связями съ ханами, потомъ мало по малу перешли во временную независимость отъ нихъ, и по мѣрѣ ослабленія Орды, начали выражаться болѣе или менѣе постояннымъ вмѣшательствомъ въ дѣла хановъ; окончательное распаденіе Орды, обезсилъвъ ее, возвысило еще болѣе значеніе Москвы. Уже при Іоаннѣ III она является столицей царства сильнаго и независимаго, а при Іоаннѣ IV дѣлается полновластной распорядительницею судьбы русскаго и монгольскаго востока.

Москва столько пережила событій, имѣвшихъ вліяніе даже и на ея внѣшній видъ, что самое топографическое положеніе во многомъ измѣнилось противъ первоначальнаго. Въ настоящее время можно указать только на главнѣйшія мѣста, имѣющія видъ отдѣльныхъ возвышенностей, которыя вѣроятно были первыми пунктами заселенія ея. Такихъ возвышенностей считается семь: первая изъ нихъ Боровицкій или Кремлевскій холмъ, образуемый р. р. Неглинной, Москвой и отчасти Яузой, — вер-

шина этого холма занята Ивановской колокольней; вторая возвышенность заключаетъ въ себѣ пространство, лежащее въ предѣлахъ Мясницкой, Стрѣтенской и отчасти Яузской частей; самая бѣльшая высота этого холма — на Покровкѣ, гдѣ стоитъ церковь Успенія Богоматери; третій холмъ или возвышенность Тверской части идетъ отъ Трубы до Прѣсни, — на самой бѣльшей высотѣ этого холма стоитъ Страстной монастырь; слѣдующія двѣ возвышенности принадлежатъ такъ называемымъ «тремъ горамъ и вшивой горкѣ»; Лефортовская часть занимаетъ шестую возвышенность и послѣдній седьмой холмъ лежитъ на правомъ берегу Москвы отъ Нескучнаго до Воробьевыхъ горъ. Большая часть неровностей, покрывавшихъ нѣкогда площадь Москвы, нынѣ сгладились и сохранились только въ названіи урочищъ: грязей, глинищъ, песковъ, ямъ, овраговъ и черторый; остались наименованія полей, полянокъ, кулижекъ (небольшихъ луговинъ, при болотистыхъ мѣстахъ Васильевского луга), студенцовъ, прудовъ, напрудныхъ, сушевъ или сухощавъ, болотъ, лужниковъ, а также мѣсть, нѣкогда составлявшихъ острова (Воздвиженка) или покрытыхъ мхомъ (Моховая), боромъ, вязникомъ (Вязки), соснякомъ (подъ сосевками), кленникомъ (Кленники), ельникомъ, драчьемъ, (Драгилни, Грачи), Крапивою (Крапивка), стогами (Остожье, Осточенка), ржищами и т. п. Теперь нѣтъ уже и слѣдовъ тѣхъ ручьевъ и рѣчекъ, протекавшихъ среди города, тамъ гдѣ нынѣ устроены улицы и площади, бульвары и огромныя зданія. Существующіе нынѣ по обѣимъ сторонамъ р. Москвы, верхніе, средніе и нижніе сады и садовники указываютъ на мѣста, которыя имѣли нѣкогда значеніе посадовъ, усадебъ и селитьбъ. Нѣкоторыя изъ урочищъ отличались названіемъ старыхъ и новыхъ и опредѣляютъ постепенное расширеніе города, какъ напр. старые и новые сады, старые и новые огородники, старая и новая Кузнецкая, старая и новая Конюшенная, старые и новые воротники и пр. Древнія названія урочищъ московскихъ свидѣтельствуютъ о разныхъ элементахъ, изъ коихъ сложилась городская жизнь въ теченіи многихъ вѣковъ, таковы: Барыши, Кадаши, Хамовники, Бронники, Стрѣлецкія, Палачи, Кречетешки, Серебренники, Котельники, Кузнецкія, Гончары, Кожевники, Сыромятники, Овчинники, Божедомки, Наливки, Пращи, Толмачи, Печатники, Столешники, Скомарошки, и проч. Наконецъ вліяніе чуждыхъ народовъ проявляется въ названіяхъ урочищъ: Арбатъ, Берсеневка, Басманная, Хива, Болвановка, Ордынка, Голутвино, Паны и т. д. <sup>1)</sup>

Москва, по внутреннему настоящему распредѣленію полицейскихъ частей, и теперь сохранила главныя историческія границы распростра-

<sup>1)</sup> Памят. Моск. древ. Сивирева, 1845 II, III.

ненія ея, опредѣляющія нѣсколько отдѣльныхъ городовъ, какъ бы нѣсколько слоевъ, *извилъ* выросшихъ одинъ къ другому. Сердцевину или самую внутреннюю часть Москвы составляетъ *кремль* (несчитаемый въ числѣ городскихъ частей), занимающей самую возвышенную часть города; за тѣмъ слѣдуетъ *Китай-городъ* (такъ называемая городская часть). Около этихъ двухъ древнѣйшихъ пунктовъ московскаго населенія сохранились каменные стѣны. За Кремлемъ и Китай-городомъ, полукругомъ идетъ *Блльй-городъ*, примыкая съ обѣихъ его концовъ къ р. Москвѣ (въ предѣлахъ нынѣшнихъ частей Тверской и Мясницкой); за нимъ, захвативъ и замоскворѣчье, замкнутымъ кругомъ, обнимаетъ внутренность города *земляной городъ* (въ составъ коего входятъ части: Пятницкая, Якиманская, Пречистенская, Арбатская, Стрѣтенская и Яузская). За гранью землянаго города начинаются нынѣшнія *предмѣстія* столицы, имѣющія также свое историческое значеніе. Они находятся въ предѣлахъ нынѣшнихъ частей: Басманной, Тверской, Серпуховской, Хамовнической, Прѣсененской, Суцевской, Мѣщанской и Лефортовской.

Изъ предыдущаго общаго историческаго очерка Московской области видно, что по лѣтописямъ имя Москвы въ первый разъ упоминается подъ 1147 годомъ но населенность на мѣстѣ ея возникла гораздо ранѣе и какъ вообще начало многихъ древнихъ городовъ, первобытное существованіе столицы сопровождается различными баснословными разсказами и преданіями, изъ коихъ одно относитъ начало Москвы даже ко временамъ Олега. Самое названіе Москвы, повторяющееся въ именахъ селъ, мѣстечекъ, пустошей и рѣкъ Псковской губерніи, Польши и Силезіи до сихъ поръ положительно не объяснено <sup>1)</sup>. Бывшее на мѣстѣ Москвы поселеніе изъ нѣсколькихъ селъ или городковъ называлось *Кучковымъ* и принадлежало боярину Степану Ивановичу Кучко, котораго Великій Князь Юрій казнилъ и среди его селъ приказалъ поставить *городъ*: этотъ городъ собственно и названъ былъ Москвой. Имя Кучкова однакожъ долго еще давалось Москвѣ и встрѣчается въ лѣтописяхъ. Событія, относящіяся до смерти боярина Кучко, лѣтописецъ излагаетъ слѣдующимъ образомъ: «Великому Князю Юрію, грядущу изъ Кіева во Владиміръ; къ сыну своему Андрею, прииде на мѣсто, иде же нынѣ царствующій градъ Москва . . . сими селы владѣюще тогда боярину нѣкому, богачу сущу, именемъ Кучку Ивановичу; той Кучка возгордѣвся зъло и не почте Великаго Князя и поносивъ ему. Князь же Великій не стерпя хулы, повелъ боярина того смерти предати . . . самъ же взыде на гору и обозрѣ очима своими съмо и овамо по обѣ стороны Москвы

<sup>1)</sup> Снигиревъ. Памят. Моск. древ. III, CVIII.

рѣки и за Неглимною возлюбил села оныя и повелъ сего ради съдѣлати *малъ* древянъ *градъ* . . . и прозва его Москва градъ. По сказанію одной (утраченной въ подлинникъ) раскольнической лѣтописи, обстоятельства, подавшія поводъ къ смерти боярина Кучко и къ основанію города излагаются нѣсколько иначе <sup>1)</sup>.

Съ тѣхъ поръ какъ Москва является въ исторіи, на мѣстѣ ея, въ числѣ селъ, составлявшихъ Кучково, извѣстны: *Старое Городище* (гдѣ нынѣ церковь Николая на Грачахъ), *Драчевское*, *Лыщикова гора съ городицкими дворами* на Яузѣ, *Бѣлый-городокъ* на правомъ берегу Москвы, по народному преданію, нѣкогда называвшейся Смородиновкой, урочище *Кіевецъ* — противъ бабьяго городка, *Кучково поле*, прилегавшіе къ урочищу, *Поганый прудъ* (въ предѣлахъ нынѣшней Стрѣтенской части), гдѣ по преданію находился дворъ Кучки. На окрестности, обнимавшія *Малъ-городъ*, названіе Москвы вѣроятно распространилось уже послѣ Іоанна Калиты въ XIV вѣкѣ, когда въ тѣхъ мѣстахъ, гдѣ нынѣ части города, явились отдѣльныя слободы, упоминаемыя въ завѣщаніяхъ Великихъ Князей, каковы напр. *Напрудное* надъ великимъ прудомъ у города, *Сущевское* (Сущевка, Кулишки), *Семцинское* (Пречистенка) съ мельницею *Ходынскойю* и Самсоніевскимъ лугомъ, *Луцинское* по Яузѣ, *Хвостовское* (Старое *Хвостово*) за Москвою рѣкою *Высокое*, *Кудрино*, *Дорогомилowo*, бывшія во владѣніи ростовскихъ владыкъ и проч. Такія отдѣльныя мѣстности, слившіяся въ послѣдствіи съ Москвой, упоминаются даже въ XV столѣтіи, какъ напр. на Москвѣ рѣкѣ *Неглименье* съ дворами Марьи Голтыевой, *Кудринское* (прежнее Кудрино), *Городище* (у Андроніева монастыря), *дворы великой княгини*, *Митрополичьи и монастырскіе* въ Садовникахъ и Огородникахъ; *Красное* на великомъ прудѣ у города (Напрудное?), *Воробьево*, *Тимофѣевское*, *Свибловское* на Яузѣ и пр. <sup>2)</sup>. Вообще Москва, въ первые вѣка своего существованія, представляла группу разновладѣльческихъ сельскихъ поселеній, въ числѣ коихъ были принадлежавшія и частнымъ лицамъ и духовнымъ сановникамъ и великимъ князьямъ. Эти послѣднія дѣлились между князьями на части и переходили отъ одного къ другому по наслѣдству. Дѣленіе княжескихъ владѣній въ Москвѣ на части, между князьями существовало уже при Іоаннѣ Калитѣ, а по примѣру его и въ послѣдствіи городъ дѣлился между потомками на *три* части изъ коихъ, какъ свидѣтельствуется духовная Великаго Князя Дмитрія Іоанновича Донскаго; одна только часть принадлежала Великому Князю Василю, другая —

<sup>1)</sup> Истор. Карам. II пр. 301. Арцыб. Повѣст. Рос., I, 99, 202, пр. 646.

<sup>2)</sup> Сннгир. Памят. Моск. древ. IV, XV. Арцыб. (тамъ же) I. 100 пр. 646.

потомству князя Владиміра Андреевича, а третья раздѣлена была между князьями Юріемъ, Андреемъ и Петромъ. Слѣды подобнаго дѣленія (съ цѣлю распредѣленія доходовъ) встрѣчаются и въ XV вѣкѣ, какъ о томъ можно заключать изъ завѣщанія Великаго Князя Василія въ 1425 году. Различные виды разновладѣльческихъ частей Москвы существовали вообще до временъ Алексѣя Михайловича, когда столица, бывшая дотолѣ на деревенскомъ положеніи, съ изданіемъ «Уложенія», утративъ свою раздѣльность, получила значеніе города <sup>1)</sup>.

О древнемъ состояніи Москвы, въ различные эпохи ея существованія, кромѣ сохранившихся въ ней памятниковъ зодчества и старины, можно судить по многимъ летописнымъ указаніямъ, по сохранившимся стариннымъ описаніямъ домовъ, строительнымъ и писцовымъ книгамъ, по описанію церквей и монастырей и свидѣтельствамъ иностранцевъ, посѣщавшихъ въ разное время Москву; хотя вообще эти указанія, свидѣтельства и изысканія отрывочны и не представляютъ возможности къ полному историческому обозрѣнію столицы. Въ числѣ иностранныхъ свидѣтельствъ о древнемъ состояніи Москвы сохранилось нѣсколько плановъ, которые могутъ дать нѣкоторое наглядное понятіе о постепенномъ расширеніи этого города. Первый изъ нихъ и самый древній чертежъ Москвы встрѣчается въ описаніи Гербенштейна, въ которомъ Москва, подъ именемъ Moskowje, представляетъ только Кремль, обнесенный каменной стѣной и 17 башнями, съ частію посадовъ, окружавшихъ ее и съ аллеей деревьевъ по берегу р. Неглинной, тогда имѣвшей открытое теченіе; внутри Кремля означены неправильно сложившіеся группы домовъ и нѣсколько церквей. Вторымъ планъ Москвы относится ко временамъ Михаила Ѳеодоровича, на которомъ изображена вся Москва, кромѣ нынѣшнихъ предмѣстій: Кремль (Kremlenagrad), Китай Kitai gorod), Бѣлой городъ (Tzargrad) и Земляной городъ (Scorodum), въ предѣлахъ коего, въ Замоскворѣчьи, изображена Стрѣлецкая слобода съ великокняжескимъ садомъ, водоемами и площадями. Къ плану приложено описаніе собственно Китай города и Царь-города, заключающее въ себѣ перечень церквей, нѣкоторыхъ зданій, площадей и пр. Третій планъ Москвы Готфрида, снятый въ половинѣ XVI вѣка, во многомъ сходный съ предыдущимъ <sup>2)</sup>.

Одно изъ существенныхъ препятствій къ полному историческому возстановленію предѣловъ и склада древней Москвы составляютъ событія въ ея жизни, которыя оставили послѣ себя печальную память:

<sup>1)</sup> Снигиревъ Пам. Моск. древ., V, XIV, LX.

<sup>2)</sup> Снигир. (тамъ же) прилож. къ лист. IV, XXV, XLV.

раззоренія и пожары. Кромъ гибельныхъ нашествій внѣшнихъ враговъ (Монголовъ, Татаръ, Литовцевъ, Поляковъ, Французовъ), сопровождавшихся истребленіемъ Москвы, когда не разъ обращались въ пепель не только окрестныя селенія, монастыри, слободы, но и самыя посады, выжигаемые то непріятелями, то самими москвичами, — столицу истребляли многократно пожары, бывшіе въ теченіи XIV, XV и XVI вѣковъ въ 1331, 1343, 1355, 1365, 1371, 1390, 1395, 1415, 1445, 1453, 1457, 1468, 1472, 1475, 1487, 1500, 1506, 1547, 1560 и 1595 годахъ и впоследствии, со включеніемъ послѣдняго огромнаго пожара, во время нашествія Наполеона I.

Изъ приведеннаго выше летописнаго указанія о началѣ Москвы видно, что названіе этого города Москвой первоначально ограничивалось только *малымъ городомъ* или крѣпостью. Эта крѣпость, стоявшая въ предѣлахъ нынѣшняго Кремля, занимала самое возвышенное мѣсто того урочища, которое извѣстно было встарину подъ именемъ *бора, Боровичей, боровскаго холма*, получившаго свое названіе отъ густаго лѣса, покрывавшаго эту возвышенность. Хотя изъ летописи не видно, гдѣ именно былъ построенъ «малъ деревянъ градъ» въ 1147 году, по смерти боярина Кучко, но можно полагать, что боровичскій холмъ была та самая возвышенность, съ которой Великій Князь Юрій «обозръ (окрестности тогдашняго Кучкова) очима своими сѣмо и овамо» . . . и которая была избрана для построенія дѣтинца, какъ господствующій надъ остальными возвышенностями пунктъ. Села, бывшія въ окрестностяхъ, только впоследствии приняли видъ обыкновенныхъ посадовъ, стоявшихъ подъ защитою великокняжескаго города.

Въ 1176 году Москва впервые увидѣла враговъ въ лицѣ Глѣба Князя Рязанскаго, воевавшего противъ Великаго Князя, и была имъ со всеми окрестными слободами обращена въ пепель <sup>1)</sup>. Неизвѣстно когда послѣ того Москва была возстановлена: ибо о состояніи ея за тѣмъ не упоминается въ летописяхъ до 1237 года, памятнаго нашествіемъ Батты, который раззоривъ область, подошелъ къ Москвѣ и выжегъ ее вмѣстѣ съ *посадами*. Послѣ нашествія Батты, какъ полагаютъ, Москва была вновь обстроена около 1242 года, когда ею обладалъ Михаилъ Хоробрить <sup>2)</sup>.

XIV вѣкъ, сдѣлавшій Москву центромъ самостоятельнаго княженія, отличается въ исторіи ея многими замѣчательными событіями, имѣвшими вліяніе на неоднократныя перемѣны въ ея устройствѣ. Послѣ на-

<sup>1)</sup> Ист. Кар. III, 31.

<sup>2)</sup> Карам. (тамъ же) III, 169. Истор. Путевод. Москвы 1827 I, 5.

шествія Батыя и разоренія, которое она потерпѣла въ 1293 году отъ предводителя Монголовъ Дюдены, объ устройствѣ ея *положительно* упоминается въ 1302 году, при Московскомъ Князѣ Даниилѣ Александровичѣ, который укрѣпилъ ее деревяннымъ полисадомъ. Въ XIV вѣкѣ въ Москвѣ было вообще деревянное строеніе и каменныя зданія почитались рѣдкостью. Въ княженіе Іоанна Даниловича Москва горѣла два раза, а въ 1339 обгорѣвшій Кремль былъ вновь обнесенъ *дубовою* стѣною. По выраженію летописца: «градъ Москва дубовый заложенъ былъ 25 ноября (1339 г.), а окончашеся на весну въ великое говенье». Къ бѣдствіямъ, досель испытаннымъ Москвой отъ нашествія Монголовъ и неоднократныхъ пожаровъ, присоединилось новое — это моровая язва, извѣстная подъ именемъ *черной смерти*, уже бывшая въ Россіи въ княженіе Симеона Іоанновича, которая въ 1365 году опустошивъ города Псковъ, Ростовъ, Тверь, Нижній-Новгородъ, Переяславль и особенно Смоленскъ, появилась и въ Москвѣ. Въ томъ же году дубовый Кремль и вся Москва была истреблена пожаромъ, извѣстнымъ подъ именемъ *всесвятскаго* (начавшагося отъ церкви всѣхъ Святыхъ). При описаніи этого пожара упоминается, что передъ тѣмъ Москва раздѣлялась на части: *Кремль*, *Посадъ*, (строенія вне Кремля бывшія), *Загородье* (слободы Московскія, примыкавшія къ посаду) и *Зарѣчье* — часть Москвы за Москвой рѣкой. Все это было истреблено пожаромъ въ нѣсколько часовъ. Ужасное дѣйствіе огня объясняется характеромъ построекъ, большею частію деревянныхъ, располагавшихся тѣсно и имѣвшихъ видъ нынѣшнихъ сельскихъ построекъ, среди которыхъ кремлевскія стѣны, также деревянныя, не могли удержать дѣйствія огня. Въ 1367 году Великій Князь Дмитрій Іоанновичъ, въ общемъ совѣтѣ съ братомъ своимъ Владиміромъ Андреевичемъ и съ боярами, рѣшился построить *каменный* Кремль, къ устройству котораго тотчасъ и приступили: «тое же зимы (говоритъ летописецъ) повезоша каменьа къ городу. Тое же весны почали ставить *городъ камень*. За этими стѣнами Москва выдержала нападеніе Ольгерда, князя Литовскаго, который трижды (въ 1368, 1371 и 1372 годахъ) подходилъ къ столицѣ, опустошалъ ея окрестности и выжигалъ посады; но не могъ взять крѣпкаго дѣтинца <sup>1)</sup>. Вскорѣ постигло Москву новое бѣдствіе — нашествіе Тохтамыша, въ 1382 году, который, взявъ Серпуховъ, подошелъ къ столицѣ. Великій Князь Дмитрій Іоанновичъ выѣхалъ изъ Москвы въ Кострому; за нимъ оставилъ столицу и митрополитъ Кипріанъ, переѣхавшій въ Тверь. Въ Москвѣ господствовало безначаліе; населеніе и безъ того тѣсное, умножилось

<sup>1)</sup> Снигиревъ Пам. Мос. древ. VI, IX, Карамзинъ. Ист. Рос. Гос. IV пр. 322, V, 5, кр. 6.

собранными изъ подмосковныхъ селеній жителями, которые искали защиты въ стѣнахъ Кремля. Между тѣмъ Тохтамышъ выжегъ на пути своемъ все селенія и 23 августа обложилъ Москву. Жители рѣшились защищаться за стѣнами Кремля. Три дня продолжалась отчаянная битва; но потомъ Москвичи, обманутые послами хана, отворили ворота въ Кремль. Татары ворвались въ городъ и все, что составляло тогдашнюю святыню и драгоценность Москвы, или погибло отъ огня или расхищено Татарами. Древніе храмы, уцѣлвшіе отъ всесвятскаго пожара, и богатая великокняжеская казна, дома частныхъ владѣльцевъ и ихъ имущество — все погибло и разграблено было Татарами; однихъ убитыхъ тогда насчитывалось болѣе 20 т. чел., не считая множества сгорѣвшихъ и потонувшихъ. Ростовскій летописецъ, изображающій состояніе Москвы до прихода Тохтамыша, говоритъ: «бѣше градъ Москва видѣши великъ и чуденъ градъ и многое множество людей въ немъ, кипяще богатствомъ и славою . . . » (а послѣ всесвятскаго пожара и Тохтамыша) . . . на мѣстѣ Москвы остались дымъ, пепель, зѣмля окровавленная, трупы и пустыя обгорѣлыя церкви. Уцѣлѣли только стѣны и башни Кремля. Пепелище Москвы однакожъ недолго оставалось пустымъ. Сперва Великій Князь Дмитрій, а потомъ сынъ его Василій заботились о возобновленіи столицы. Для укрѣпленія ея въ 1394 году велѣно было копать ровъ отъ Кучкова поля до Москвы рѣки, глубиною въ ростъ челоуѣка; при этомъ случая многіе дома и хоромы были разметаны. Въ Стенен. книгѣ по этому случаю говорится. «Тое же осени замыслиша на Москву копати ровъ; починокъ его съ Кучкова поля, а конецъ устья его въ Москву рѣку, широта его сажень челоуѣка, а глубина въ челоуѣка стояща; и много убытка людямъ причинялося въ томъ, понеже сквози двory копаша и многи хоромы разметаша . . . »<sup>1)</sup>.

Сохранились нѣкоторыя извѣстія о состояніи Москвы въ XV вѣкѣ. Въ 1408 году Литовскіе князья и бояре уже дивились величію Москвы красотѣ ея церквей и монастырей и пышности двора Василія Дмитріевича, хотя тогда въ Москву было не болѣе десяти каменныхъ церквей, хоромы были деревянныя, а Кучково поле, Семгинское село, Арбатъ, Болвановка или Болвановье на вспольѣ—стояли еще внѣ города. Въ 1436 году Юсафато Борбаро видѣлъ на Москву рѣкѣ множество деревянныхъ мостовъ и замокъ (Кремль), окруженный со всѣхъ сторонъ рощами. Дѣтинецъ Московскій служилъ средоточіемъ высшей свѣтской и духовной власти. Кромѣ мѣстъ *въ городѣ*, принадлежавшихъ княжеской фамиліи, и митрополичьяго двора, въ половинѣ XV вѣка извѣстно было въ Крем-

<sup>1)</sup> Барамзинъ (тамъ же) V, 47, 50. Снигиревъ (тамъ же) XII, XIII. Кар. (тамъ же) V пр. 254.



ль нѣсколько архіерейскихъ и монастырскихъ подворьевъ (Симоновское, Кирилловское, Крутицкое, Троицкое, Угрешское). Около главныхъ соборовъ незастроенныя мѣста назывались площадями. Въ губной Московской записи 1436 года и въ летописяхъ упоминаются улицы: *Великая*—у Николы Мокраго, по берегу рѣки Москвы, *Пять улицъ*, у Святаго Іоанна Предтечи за *Богоявленскою* улицею, *Варьская* или *Варварская*, *Стрътенская*, *Арбатъ*, *Вострой конецъ*. Нижняя часть большаго посада (въ послѣдствіи вошедшаго въ составъ Китай-города) по берегу Москвы, называлась *Подоломъ*, къ которому примыкали *Кулижки*. Среди самой Москвы тогда было не мало рощей, луговъ, сель и пахотныхъ полей. Въ подгородныхъ слободахъ, вошедшихъ потомъ въ составъ самаго города, подъ названіемъ *слободъ* и *посадовъ*, селились по большей части торговые и ремесленные люди, какъ показываетъ названіе древнѣйшихъ въ Москвѣ слободъ, а также названіе княжескихъ *огородниковъ*, *садовниковъ* и *ястребыхъ*, кои упоминаются въ договорныхъ и духовныхъ грамотахъ <sup>1)</sup>.

Въ извѣстіяхъ, сообщаемыхъ о Россіи въ началѣ XVI вѣка Гербенштейномъ, встрѣчается и описаніе Москвы, которое можетъ дать нѣкоторое понятіе о внѣшнемъ ея великолѣпнн и пространствѣ. Москва, расположенная *на равнинѣ*, издали блестяла куполами своихъ безчисленныхъ церквей и бѣлыми кремлевскими стѣнами съ башнями. Каменные дома были рѣдки (какъ и въ предыдущемъ столѣтіи) и окружены темною грудой деревянныхъ строеній, среди садовъ и рощей. Окрестные монастыри казались отдѣльными городками. Въ слободахъ жили купцы и другіе ремесленники, селившіеся на просторъ; они сѣяли хлѣбъ и косили траву передъ ихъ домами, по обѣимъ сторонамъ улицы. Одинъ Кремль считался городомъ: всѣ иныя части Москвы, уже весьма обширной, назывались предмѣстьями, ибо не имѣли никакихъ укрѣпленій, кромѣ рогатокъ. На крутыхъ берегахъ р. Яузы стояло множество мельницъ; Неглинная, будучи запружена, имѣла видъ озера и наполняла водою ровъ кремлевскій; улицы были тѣсны и грязны; но сады способствовали очищенію воздуха. Таковъ былъ общій видъ Москвы по описанію Гербенштейна. Въ 1520 году въ Москвѣ было до 45,500 домовъ, исчисленныхъ по указу Великаго Князя; но точное число жителей въ тогдашней Москвѣ неизвѣстно: полагаютъ однакожъ не менѣе 100 т. чел. Въ Кремль, въ разныхъ мѣстахъ, въ огромныхъ деревянныхъ домахъ (между многими отчасти также деревянными церквами) жили знатнѣйшіе люди, митрополиты, князья, бояре. Гостиный дворъ (въ предмѣ-

<sup>1)</sup> Сигиревъ Пам. Мос. древ., XII, XIV, XV.

лахъ нынѣшняго Китай-города), обнесенный каменной стѣной, отличался особенной красотой лавокъ. Р. Москва въ весеннее время была покрыта лавками и шалашами, въ которыхъ производилась торговля хлѣбомъ, мясомъ, дровами, лѣсомъ, сѣномъ и пр. <sup>1)</sup>

Къ XVI вѣку принадлежитъ устройство *Китай-города*, *Благодорода* и *Землянаго города*. На мѣстѣ Китай-города, въ XV вѣкѣ, стоялъ, такъ называвшійся *большой* или *новый посадъ*, гдѣ находились гостиные ряды и лавки, большія улицы, простиравшіяся отъ воротъ Кремля, черезъ весь посадъ, пересѣкаемый пустырями, площадями и садами, изъ коихъ замѣченъ въ летописяхъ садъ *Моравьевскій* съ дворомъ. Эта часть Москвы сначала называлась *торгомъ* или *торжищемъ*, по средоточію въ ней торговли, подобно тому, какъ были торжища въ Новгородѣ и Псковѣ. Въ 1534 году правительница Елена, мать малолѣтняго Іоанна IV, руководствуемая княземъ Телпнею-Оболенскимъ, велѣла копать глубокой ровъ отъ Неглинной вокругъ большого посада къ Москвѣ рѣкѣ, черезъ Троицкую площадь и Васильевскій лугъ. Сплетая около большихъ деревьевъ тонкій лѣсъ, и внутрь засыпая землю твердую и убитую, сдѣлали новую насыпь, примыкавшую къ каменной стѣнѣ Кремля. Эта новая насыпь была названа *Китай-городомъ* и въ томъ же году Петрокъ-малый Фрязинъ заложилъ около рва каменную стѣну съ башнями и воротами. Съ построениемъ этой стѣны *Китай-городъ* назывался также и *краснымъ городомъ*, отъ красныхъ кирпичей, изъ которыхъ сложена была стѣна. Онъ также извѣстенъ былъ подъ названіемъ *средняго*, по отношенію къ Кремлю, и тѣмъ частямъ столицы, которыя лежали за стѣнами *Китай-города*, а также *пожара* и *пожарища* отъ безпрестанныхъ пожаровъ; наконецъ называли *старымъ городомъ* ту часть *Китай-города*, которая уцѣлѣла отъ пожара и *новымъ* — ту которая вновь отстроилась. Въ стѣнахъ этого города помѣщены были все торги отъ Никольскихъ воротъ до Неглинной вверхъ къ «Троицъ въ поляхъ» по дворъ Челядина, по Коневу площадь, на Васильевскій лугъ, къ церкви Св. Козьмы и Даміана на Вострый конецъ, по Москвѣ рѣкѣ къ Свибловской стрѣльницѣ. Но скоро новыя бѣдствія, постигшія Москву, на время приостановили ея устройство. Летописи Москвы часто упоминаютъ о пожарахъ, но ни одинъ изъ нихъ, исключая всесвятскаго, не былъ такъ силенъ, какъ бывшій при Іоаннѣ Грозномъ въ 1547 году. Онъ возобновлялся въ теченіи этого года нѣсколько разъ и каждый разъ прибавлялъ новыя, обширныя развалины. Сначала (12 апр.) сгорѣли лавки въ *Китай-городѣ*, гостиные и каменные дворы и множество домовъ

<sup>1)</sup> Карам. Ист. Гос. Рос. VII 126 пр. 392.

отъ Ильинскихъ воротъ до Кремля и рѣки Москвы; потомъ (20 апрѣля) обратились въ пепель за р. Яузою все улицы, гдѣ жили гончары и кожевники и наконецъ (24 іюня) начался пожаръ за Неглинной, на Арбатской улицѣ, затѣмъ загорѣлся Кремль, Китай-городъ и посадь; не уцѣлѣли ни огороды, ни сады; деревья обратились въ уголь. Но едва Москва успѣла нѣсколько оправиться отъ этого бѣдствія, нашествіе Крымскаго хана Девлетъ-Гирея въ 1571 году снова обратило ее въ пепель. Ханъ, обложивъ Москву своимъ сто-тысячнымъ войскомъ, зажегъ ея предмѣстья; сгорѣли все посады и Китай-городъ; уцѣлѣлъ только одинъ Кремль; погибло болѣе 120 т. воиновъ, а всего погибло народа, какъ пишутъ, до 200 т. человекъ,—вѣроятно здѣсь разумѣются не одни жители Москвы и войска, но и все тѣ, кои во время нашествія Крымскаго хана искали спасенія подъ защитою Кремлевскихъ стѣнъ. Отъ этого нашествія Татаръ Москва оправилась не скоро, такъ что еще въ 1584 году замѣтны были развалины и пустыри и число жителей, прежде простиравшееся до 200 т. чел., въ это время не превосходило 30 т. <sup>1)</sup> По возобновленіи Китая, только въ 1596 году окончено было въ немъ строеніе дворовъ и лавокъ каменныхъ, коихъ въ самомъ началѣ XVII вѣка считалось уже до 40 т. Съ построеніемъ Китай-города, дальнѣйшій посадъ или прежнее Загородье, отдѣленный отъ него р. Неглинною, сдѣлался ближнимъ. По Занеглименью уже были тогда дворы посадскіе и городскіе, слободы, улицы, житный рядъ, житная площадка и нѣсколько каменныхъ церквей и монастырей. По берегу Неглинной были мельницы, а на томъ мѣстѣ, гдѣ нынѣ стоитъ Кузнецкій мостъ, стояла Кузнецкая слобода. Отъ Боровицкаго моста шла *Большая улица* мимо Ваганькова (старого), продолжаясь къ вполюю Арбатскому, другая улица *Никитина* — отъ церкви св. великомуч. Никиты, гдѣ впоследствии устроенъ Никитскій монастырь. Около этого обширнаго посада, обнимавшаго Кремль и Китай съ западной и сѣверо-восточной стороны, въ 1586 году заложенъ по повелѣнію Царя Θεодора Іоанновича, *Бѣлый городъ*, который наименованъ *Царевымъ*, а также *Ивань-городомъ*. Строеніе его производилъ Русскій зодчій Θεодоръ Кононовъ. Все его пространство обнесено было валомъ и каменною стѣною съ девятью воротами, которая оставалась до временъ Елизаветы Петровны, когда по ветхости была разломана, а при Екатеринѣ II и самый валъ срытъ и засаженъ былъ бульварами, изъ коихъ замѣчательнъ былъ Тверской бульваръ, простиравшійся отъ Тверской до Никольской улицы <sup>2)</sup>. Къ временамъ

<sup>1)</sup> Карамз. Ист. Гос. Рос. VIII, 60. IX, 107. Путевод. Москов. I. 98.

<sup>2)</sup> Снигир. Пам. Мос. др., XXV, XXVII. Путев. Моск. III. 2.

же Феодора Иоанновича относится и построение *Земляного города*. Мѣста, вошедшія въ составъ этого города и его Загородья, въ началѣ XVI вѣка извѣстны были подъ именемъ посада, гдѣ находилось *Сущевское*, данное Великимъ Княземъ Иоанномъ III сыну его Юрію, съ городскими и посадскими дворами, и другія села, принадлежавшія Троицко-Сергіевскому монастырю; грамота 1504 года указываетъ на *Розсоховищѣ прудѣ* съ мельницею; съ другой стороны Бѣлаго города въ посадѣ означены села *Владимірское*, *Семеновское*, *Воронцовское* на Яузѣ съ великокняжескимъ дворомъ, *Ильинская слободка*, съ церковью Св. Іліи Пророка подъ сосенками, вымѣненная у Андроніева монастыря, *Луцинское* на Яузѣ съ мельницею и псарнею. За Москворѣчьемъ, среди полыхъ мѣстъ и пустырей находились слободы *Стрѣлецкія*, *Кольчевская* и *Ремесленная*, къ коимъ принадлежала и *Кадашевская*, гдѣ дѣлалась бѣлая царская казна или полотенное дѣло на *Холовскомъ дворѣ*. Урочище *Наливки* съ кружаломъ и поземскими слободами еще въ 1577 году было внѣ города. Вокругъ трехъ внутреннихъ городовъ (Кремля, Китая и Бѣлгорода) слободы и села, заключавшіяся въ Земляномъ городѣ или *пригородкѣ*, назывались *скородомомъ* отъ деревянныхъ строеній на скоро поставленныхъ, какъ дѣлаемо было послѣ пожаровъ. Скородомъ обнесемъ былъ стѣной въ 1588 году сперва за Москворѣчьемъ, а потомъ и въ дальнихъ посадахъ. Для защиты его служили бывшіе въ разныхъ мѣстахъ остроги и городки. Городъ Земляной оконченъ въ 1592 году. Онъ состоялъ изъ деревяннаго острога на подобіе обыкновеннаго тына или хорошо устроенныхъ палисадовъ, состоявшихъ обыкновенно изъ бревенъ, поставленныхъ стоймя и сверху заостренныхъ. Полагаютъ, что городъ этотъ имѣлъ 36 воротъ, изъ коихъ двое (Серпуховскія и Калужскія) были каменные, а прочія деревянные. Городъ этотъ отъ бывшихъ впослѣдствіи пожаровъ и вообще отъ ветхости большею частию разрушился и въ 1638 году былъ возобновленъ и обнесенъ землянымъ валомъ, оставаясь въ этомъ видѣ до конца XVIII столѣтія; въ 1783 году деревянные стѣны были сняты и возобновленъ только валъ, сдѣлавшійся любимымъ мѣстомъ прогулки московскихъ жителей; но и онъ, неподдерживаемый поправкой, рушился и обратился въ широкую улицу, не перемѣнивъ своего направленія. Остатки его были замѣтны еще въ первомъ десятилѣтіи XIX вѣка, особенно въ Пятницкой части <sup>1)</sup>).

Въ концѣ XVI столѣтія, съ замоскворѣчьемъ и дворцовыми слободами за Яузой, Москва имѣла въ окружности болѣе 20 верстѣ. О внѣшнемъ ея видѣ въ этомъ вѣкѣ и въ началѣ XVII можно судить по сви-

<sup>1)</sup> Путев. Москов. III. 270.

дѣтельству нѣкоторыхъ иностранцевъ, дающихъ объ ней весьма наглядное понятіе. Англичанинъ Климентъ Адамъ, бывшій въ Москвѣ въ 1553 году, говоритъ, что пространство ея равнялось Лондону съ предмѣстьемъ. Строеніе было хотя великолѣпное, но безъ всякаго сравненія съ лондонскимъ; улицъ также много, но онѣ не красивы и не имѣли каменныхъ мостовыхъ, стѣны зданій деревянныя, на крыши употреблялась дрань. По свидѣтельству Матвѣя Мѣховика (около 1600 г.), Кремль состоялъ тогда изъ трехъ укрѣпленій и 17 большихъ башенъ, крытыхъ черепицею; въ самой крѣпости, огражденной каменною стѣною было 16 церквей (три каменныхъ и 13 деревянныхъ), каменная палата Великаго Князя необширная, въ италіанскомъ вкусѣ, три дома боярскихъ каменные же, а прочіе деревянныя; избы все черныя. Въ путешествіи Герцога Датскаго Іоанна младшаго, въ 1602 году, о столицѣ говорится: «Москва раздѣлена водою на четыре части; каждая изъ нихъ не укрѣплена особенно, но все они заключаются въ большеркъ. Первая изъ нихъ окружена большеркомъ (скородомъ), сдѣланнымъ высоко и крѣпко изъ дерева и наполненнымъ землею; на верху обходъ съ многими 4-хъ угольными башнями, кои покрыты тесомъ. Другая часть обведена высокою каменною стѣною (Бѣлгородъ), съ крѣпкими каменными башнями и бойницами; эта стѣна называется *бѣлой* отъ того, что съ трехъ сторонъ выбѣлена. Третья и внутренняя часть города (Китай-городъ) укрѣплена кирпичною стѣною, примыкающею къ царскому замку, который обведенъ глубокимъ рвомъ; со дна рѣки выведена крѣпкая стѣна столь широкая, что по ней кругомъ можно ходить. Самый замокъ (Кремль) огражденъ высокими толстыми стѣнами, имѣетъ четыре крѣпкія 4-хъ угольные башни, съ воротами. Въ замкѣ всѣхъ монастырей, церквей и часовень 35, а старинныя нѣмецкіе писатели полагаютъ въ городѣ сихъ зданій 5300, вѣроятно съ домовыми церквами и часовнями, кои имѣли въ своихъ дворахъ князья и бояре. Въ красныхъ стѣнахъ (въ Китай-городѣ) производится знатнѣйшая торговля, живутъ знатные бояре и гости, между красной и бѣлою стѣнами (въ Бѣлгородѣ) жили также бояре, купцы и граждане, а между бѣлою и деревянною стѣнами (въ Земляномъ городѣ) — чернь.»

XVII вѣкъ также ознаменованъ бѣдствіемъ, которое имѣло значительное вліяніе на устройство Москвы. Сдѣлавшись средоточіемъ Россіи и хранилищемъ памятниковъ искусства, Москва вновь понесла вознаградимыя утраты въ бѣдственную годину Самозванцевъ, лишившись вѣковыхъ ея сокровищъ, расхищенныхъ польскими выходцами и истребленныхъ огнемъ; изгнанію изъ Москвы Поляковъ и Литовцевъ предшествовалъ трехдневный пожаръ, обратившій въ пепель Китай, Бѣлый и

Земляной города; исключая слободъ за р. Яузой уцѣлѣлъ Кремль, но разграбленный и поруганный врагами. Изъ приказа князю Ивану Воротынскому видно, что еще въ 1613 году «золотая царская палата и всѣ прочія были худы, не покрыты, безъ половъ, лавокъ, окончинъ и дверей», не менѣе ихъ пострадали и церкви, въ которыхъ нельзя было совершать богослуженія. Возрожденіе Москвы началось только со вступленіемъ дома Романовыхъ. Москва, возобновляясь со вступленіемъ Михаила Ѳеодоровича, сохранила прежнее дѣленіе на четыре главные части. Составъ Москвы и ея внутреннее устройство въ XVII вѣкѣ могутъ быть, благодаря обилію указаній, изображены съ большою подробностію. Въ началѣ этого вѣка въ *Кремль* упоминаются: золотая палата отъ Благовѣщенья къ Красному крыльцу, Грановитая, Чердакъ царицы Анастасіи, гдѣ живалъ царь Иванъ Васильевичъ, дворецъ съ золотою палатою царицы Ирины; къ дворцамъ принадлежали житный дворъ, запасный домъ, дворцы хлѣбные, кормовые и сытные. Кромѣ царскихъ дворцовъ, приказовъ и другихъ казенныхъ зданій, въ Кремль имѣли палаты бояре и духовныя лица; стояли дворцы: Царевоборисовскій, князя Трубецкаго, Милославскаго, Морозова, Шереметева, князя Черкаскаго, боярина Стрѣшнева. Въ разныхъ мѣстахъ жили въ своихъ *дворицахъ* (въ описяхъ называемые дворцами) протопопы и попы соборныхъ и разныхъ кремлевскихъ церквей. Но деревянныхъ строеній было еще гораздо болѣе, чѣмъ каменныхъ, и строенія такъ тѣсно стояли, что уже не оставалось пустырей; дома на дворахъ были въ два жилья, улицы вымощены досками. *Китай-городъ* въ первой половинѣ XVII столѣтія неоднократно выгоралъ (въ 1626, 1629, 1633 и 1634 годахъ). Послѣ пожара, бывшаго въ 1626 году, когда многія церкви, лавки съ домами и подворьями обращены были въ пепель, при новыхъ постройкахъ, по указу царскому, торговые ряды были расширены; многіе промышленники и мелкіе торговцы сведены съ большихъ улицъ и площадей на другія приличныя мѣста; до пожара 1626 года въ кошвѣ на монастырскихъ и церковныхъ земляхъ жили работники, бѣлые и черные люди всякіе; но послѣ этого бѣдствія имъ вѣрно было снести свои избы. Кромѣ церквей и монастырскихъ владычныхъ подворьевъ, въ *Китай-городѣ* стояли рядами многіе боярскіе дворы: Степ. Годунова, кн. Буйнусова, Хворостинина, Телятевскаго, Черкаскаго, Воротынскаго, Долгорукова, Трубецкаго, Сицкаго, Шереметева, Салтыкова, Шейна и пр. *Бѣлый-городъ* около 1650 года заключалъ въ себѣ, сверхъ боярскихъ дворовъ, стрѣлецкія полевыя и оброчныя слободы, бывшія собственностію не только Царя, но и патріарха, архіереевъ, монастырей, бояръ, дворянъ и боярскихъ дѣтей; тамъ были слободы: *Стрѣлецкія*, *Бары-*

*шевская, Казенная* въ Ромодановъ, *Патріаршая* или *Гавриловская* на поганомъ прудѣ, нынѣ чистыхъ прудахъ и пр.; въ разныхъ частяхъ Бѣлаго города были монастыри и подворья. Здѣсь бояре жили гораздо просторнѣе, чѣмъ въ Кремлѣ, и ихъ дворы походили не на дома нынѣшняго времени, а на загородные дворы; потому то Бѣлый городъ сначала все еще считался загороднымъ. Въ числѣ частныхъ владѣльцевъ были многія знаменитыя фамиліи. До 1672 года, какъ въ Кремлѣ, Китай-городѣ, такъ и въ Бѣломъ-городѣ, по улицамъ стояли нищенскія избышки, гдѣ жили нищія и убогіе, которымъ потомъ вельно было строить богадельныя избы при церквахъ. Эти дома, называвшіеся *кль-тями нищихъ братій*, служили иногда, подобно убогимъ домамъ, богадомкамъ, притономъ для несчастнорожденныхъ и подкидышей, которые здѣсь воспитывались. Въ *Земляномъ городѣ*, въ началѣ XVII вѣка, много лежало пустопорожнихъ мѣстъ, кои отдавались подъ дворы и подворья тяглецамъ Стрѣтенской, Мясничной, Покровской, Стрѣлецкой и Черной сотенъ. Кромѣ Стрѣлецкихъ слободъ, тянувшихся по земляному валу, тамъ были слободы: *Бронная, Колюшенная, Огородная, Садовническая, Ильинская подѣ Сосенками, Ворошицкая, Лицаковская, Сыромятная, Воротная, Патріаршая* на коземъ болотѣ, *Новая* или *Панкратьевская*; тамъ же находились особыя группы поселеній, извѣстныя подѣ именемъ богадомокъ, могилницъ, плотниковъ, кречетниковъ, трубниковъ, сторожей, воротниковъ, скомарошниковъ, пушкарей, грачей, мясниковъ, басманниковъ и пр. Часть Землянаго города, бывшая за р. Москвой, соединялась съ остальнымъ городомъ мостами, каковъ былъ каменный Берсеневскій мостъ, къ коему съ одной стороны примыкали *садовники* съ Царицынымъ лугомъ и садомъ, а съ другою — Берсеневка съ дворами. Но большую часть замоскворѣчья занимали Стрѣлецкія слободы, кои владѣли многими лавками и землями.

Что касается до *предмѣстій* Москвы, въ нынѣшнемъ ея распредѣленіи входящихъ въ составъ частей: Басманной, Рогожской, Серпуховской, Хамовнической, Пресненской, Сушевой, Мъщанской и Лефортовской, то эта часть города, менѣе населенная, хотя и не въ той степени, какъ предыдущія, также сохранила многіе историческіе слѣды ея прежняго значенія. Въ началѣ XVII вѣка за предѣлами Землянаго города на бѣлыхъ и черныхъ земляхъ лежали селенія или гонныя, дѣловыя и оброчныя слободы, кирпичныя и другіе заводы, мѣстами огороды. Въ этомъ загородѣ тогда извѣстны были села, бывшія во владѣніи Царя, владыкъ и Троицко-Сергіевскаго монастыря: *Непрудное, Новое Троицкое, Сушево, Кудрино* съ садомъ, *Пресня* съ прудами, вырытыми въ 1683 году; оброчныя Ростовскихъ владыкъ: *Дорогомилово*, по-

томъ слободы: *Тверская, Переяславская, Новая, Басманная, Сыромятная, Хамовская* или *Хамовная* (Хамовники), *Патріаршая рыбная слобода*; нѣкоторыя изъ селъ поверстаны были въ слободы, какъ напр. Новотроицкое въ 1689 году встрѣчается подъ именемъ *Новотроицкой слободы*, которая вошла въ составъ мѣщанской части. Выгонъ скота, назначенный на 4 семисотенныя версты и 500 сажень, впоследствии также по большей части застроенъ былъ обывательскими дворами и вошелъ въ составъ города, гдѣ жители, по силъ древнихъ установленій и раздѣленій, владѣли слободскими, тяглыми, стрѣleckими, дворцовыми, монастырскими и бѣлыми землями. Когда же слободы, бывшія помѣстьями духовныхъ и свѣтскихъ, уложеніемъ Царя Алексѣя Михайловича, поверстаны въ Государевы и когда повельно: *не быть въ Москвѣ ни чьимъ слободамъ, окрѣмъ Государевыхъ*, тогда все означенныя земли, кромѣ бѣлыхъ, вошли въ городскую черту. Все эти предмѣстья при Екатеринѣ II были обнесены такъ называемымъ *Камеръ-Коллежскимъ валомъ*, по которому построили заставы съ красивыми столбами и кордегардіями. Самый валъ сдѣланъ былъ по образцу крѣпостныхъ укрѣпленій со рвомъ впереди его и обложенъ дерномъ.

Таннеръ окрѣжность Москвы, въ половинѣ XVII вѣка, полагаетъ около 5 миль. Въ началѣ того же вѣка, по свидѣтельству Павла Пясецкаго, въ Москвѣ считалось 180 т. домовъ, а по сказанію Ивана Стрѣюса въ 1669 году 95 т., кромѣ дворцовъ и боярскихъ палатъ и 1700 церквей. Рейтенфельдъ полагаетъ въ Москвѣ 1670 года до двухъ тысячъ церквей, включая въ это число можетъ быть придѣлы и часовни. Если бы эти показанія были близки къ истинѣ, то этимъ бы могло оправдаться преданіе народное о *сорока сороковъ* церквей въ Москвѣ; но современныя XVII вѣка описи и дѣла Патріаршаго приказа этому противорѣчатъ. Въ приходскихъ книгахъ этого приказа въ 1627 и 1670 годахъ считалось церквей приходскихъ и ружныхъ: въ Китай-городѣ 53, въ Бѣломъ-городѣ 167, въ Земляномъ городѣ 69, за Землянымъ городомъ, въ слободахъ, за Яузой, за Москвой рѣкой 97, всего 326 церквей. Въ этомъ исчисленіи не показано только число церквей въ Кремлѣ; но во всякомъ случаѣ число ихъ далеко меньше сорока-сороковъ, не принимая въ расчетъ придѣловъ и часовенъ и церквей домовыхъ <sup>1)</sup>. Исторія возникновенія и устройства монастырей и церквей Московскихъ сама по себѣ представляетъ обильнѣйшій матеріалъ для историческаго обозрѣнія Москвы, который однакожъ нуждается еще въ болѣе

<sup>1)</sup> Снѣгир. Пам. Мос. дрѣв. XXXI, XL—LVI. Пол. Соб. Зак. И. Р. I Улож. Царя Ал. Мих. гл. XIX 108, 109.



полной и последовательной оцѣнкѣ его, какъ по отношенію къ Москвѣ, такъ и вообще по значенію исторіи церквей въ образованіи сельскихъ и городскихъ общинъ старинной Руси.

Съ основаніемъ Петербурга хотя и произошла перемѣна въ значеніи Москвы, переставшей быть центромъ государственной администраціи, но устройство столицы не переставало быть постояннымъ предметомъ попеченій правительства. Времена Петра I и послѣдовавшихъ за нимъ преемниковъ, представляютъ рядъ разнообразныхъ распоряженій, относившихся до улучшеній столицы, особенно по предметамъ строительной части, хотя и въ XVIII вѣкѣ повторялись бѣдствія, останавливавшія устройство столицы, каковы пожары 1701, 1709, 1737, 1748, 1753 годовъ, наводненіе 1761 года и моровая язва 1771 года. Относящіяся къ этому вѣку, общія показанія о числѣ церквей и домовъ могутъ отчасти свидѣтельствовать о постепенномъ измѣненіи столицы. По рукописному извѣстію, относящемуся къ началу XVIII вѣка, въ Москвѣ считалось: 15 соборовъ, 29 монастырей, 425 церквей, 289 придѣловъ. По сказанію Брайна (Bryan) въ 1718 году церквей и часовенъ въ городѣ было 679. Кириловъ въ описаніи Москвы 1727 года показываетъ въ древней столицѣ 345 церквей и 22 монастыря. Веберъ въ 1730 году полагаетъ въ Москвѣ, кромѣ казенныхъ зданій, до 3000 каменныхъ домовъ, разсыянныхъ между *деревянными избами* и 1500 церквей и монастырей, включая въ то число и церкви, находившіяся въ окрестностяхъ столицы. Сохранился чертежъ Москвы 1739 года (И. Мичурина) на коемъ означены не только общій видъ Кремля, Китая, Бѣлаго и Землянаго городоу, но и всѣ находившіяся въ нихъ улицы, ворота, царскія зданія, публичныя строенія, соборныя и приходскія церкви, архіерейскія и другія подворья и существовавшіе въ то время пруды, сады и пр. Въ 1742 году, какъ видно изъ дѣлъ Коллегіи Экономіи, въ Москвѣ было: 14 соборовъ, 28 монастырей, въ 1761 году 519 церквей. По исчисленію Петра фонъ-Галена столица вмѣщала въ себѣ еще только до 150 т. жителей <sup>1)</sup>. Москва въ 1771 году имѣла 12538 домовъ; но это число, по мнѣнію мѣстныхъ изслѣдователей, не можетъ дать вѣрнаго понятія о значительности города, потому что въ этомъ исчисленіи вѣроятно показаны не только дѣйствительные дома, но и всякое жилье въ видѣ мазанокъ, обставленныхъ подпорками, и при томъ можно думать, что въ районѣ Москвы исчислены дома и близъ лежавшихъ тогда подгородныхъ селеній. <sup>2)</sup>.

<sup>1)</sup> Снигир. Пам. Мос. древ., LXXV прил. ст. 23 LXXXIX.

<sup>2)</sup> Стат. запис. о Москвѣ Андросова 1832, 28.

Въ заключеніе обзора Москвы можно упомянуть о состояніи ея въ 1812 году. До сентября мѣсяца 1812 года Москва, заключавшая въ окружности своей до 50 верстъ, вмѣщала въ себѣ зимой до 400 т., а лѣтомъ до 250 т. жителей. Въ ней было 142 большихъ, 514 малыхъ улицъ, 307 церквей и 24 монастыря, 9257 казенныхъ зданій, частныхъ домовъ и фабрикъ. Пожарище Наполеоново оставило груды пепла и развалинъ, дымившіяся на разстояніи 40 верстъ, среди оскверненныхъ храмовъ и разрушенныхъ стѣнъ Кремля . . . Но Москва нынѣ считаетъ уже въ своихъ предѣлахъ 289 церквей, 21 монастырь, болѣе 14000 домовъ и 641 фабрику и заводовъ и до 380 т. жителей обоего пола <sup>1)</sup>.

---

<sup>1)</sup> Спис. насел. мѣстъ Московс. губери. 1862. I.

The following table shows the results of the experiments conducted during the year 1912. The first column gives the number of plants, the second column the number of leaves, and the third column the number of flowers. The fourth column gives the number of fruits, and the fifth column the number of seeds. The sixth column gives the number of plants which died during the year.

The results of the experiments show that the number of plants which died during the year was very small. This is probably due to the fact that the plants were very healthy and well cared for. The number of leaves and flowers was also very high, and the number of fruits and seeds was very large.

The following table shows the results of the experiments conducted during the year 1913. The first column gives the number of plants, the second column the number of leaves, and the third column the number of flowers. The fourth column gives the number of fruits, and the fifth column the number of seeds. The sixth column gives the number of plants which died during the year.

The results of the experiments show that the number of plants which died during the year was very small. This is probably due to the fact that the plants were very healthy and well cared for. The number of leaves and flowers was also very high, and the number of fruits and seeds was very large.

## ГЛАВА I.

### ПОСТАНОВЛЕНІЯ, ОТНОСЯЩІЯСЯ ДО СТРОИТЕЛЬНОЙ ЧАСТИ ВЪ МОСКВѢ.

1. Распоряженія, касающіяся поземельнаго владѣнія и возведенія строеній. — О мѣстностяхъ, гдѣ возводять каменные и деревянные строенія. — Кремль, улицы, площади, кладбища и проч. — Ссуды на производство построекъ.

2. Торговья мѣста. — О постройкѣ лавокъ и другихъ торговыхъ заведеній. — Распредѣленіе мѣстъ, гдѣ торговать какими товарами.

3. Устройство водопроводовъ.

---

#### I.

Распоряженія, касающіяся поземельнаго владѣнія и возведенія строеній. — О мѣстностяхъ, гдѣ возводять каменные и деревянные строенія. — Кремль, улицы, площади, кладбища и проч. — Ссуды на производство построекъ.

1652 октября 4. По указу Царя Алексѣя Михайловича устроена новая иноземская слобода за Покровскими воротами, за Землянымъ городомъ, подлѣ Яузы рѣки, гдѣ были напередъ сего нѣмецкіе дворы, до московскаго разоренія, и раздали въ той Нѣмецкой слободѣ подъ дворы земли, по наказу Земскаго приказа, служивымъ нѣмцамъ: первая статья, вдоль по 40, поперегъ по 20 сажень; другая статья, вдоль по 30, поперегъ по 15 сажень; третья статья, вдоль по 15, поперегъ по 10

сажень; а докторамъ противъ первой статьи; аптекарямъ противъ средней статьи; алмазнаго, и золотаго, и серебрянаго, и канительнаго, или кружевнаго дѣль нѣмцамъ мастерамъ, всѣмъ противъ средней статьи, и торговымъ нѣмцамъ и вдовамъ, при- мѣриваяся къ прежнимъ ихъ московскимъ дворамъ; меньшихъ статей нѣмцамъ: сержантамъ, и капраламъ и полковымъ обоз- ничимъ, и всякихъ мелкихъ чиновъ служилымъ нѣмцамъ, вдоль по 10 сажень, поперегъ по 8 сажень. Давать подъ дворы мѣста нѣмкамъ вдовамъ, и всякимъ мелкимъ людямъ нѣмцамъ, у ко- торыхъ своихъ дворовъ на Москвѣ нѣтъ, вдоль по 8, поперегъ по 6 сажень <sup>1)</sup>).

1658 апрѣля 17. На Москвѣ въ Кремлѣ и въ Бѣломъ горо- дѣ ворота писать и называть: въ Кремлѣ, которыя ворота назы- вались Фроловскими вороты, и тѣ вороты Спасскія; которыя на- зывались Курятными, тѣ Троицкія; которыя называли Боро- вицкими, тѣ Предтеченскія; въ Бѣломъ городѣ, которыя назы- вали Трехсвятскими, тѣ Всесвятскія; которыя назывались Чер- тольскими, тѣ Пречистинскія, и улица Пречистинская жъ; кото- рыя назывались Арбатскими, тѣ Смоленскія, и улица Смолен- ская жъ; которыя называли Мясницкими, тѣ Фроловскія <sup>2)</sup>).

1666 мая 18. Новую Нѣмецкую слободу вѣдать въ Разрядѣ до своего Великаго Государя указу, а въ Иноземскомъ приказѣ ее не вѣдать, и въ той слободѣ иноземцовъ переписать, и дворы мѣрять по писцовымъ книгамъ стольника Афанасія Нестерова 160 года; а которые иноземцы въ той слободѣ построились вновь, послѣ тѣхъ переписныхъ книгъ по дачамъ изъ Иноземскаго и изъ Земскаго приказовъ, и тѣ дворы по тому жъ переписать и измѣрять, досматривая ихъ крѣпостей <sup>3)</sup>).

---

<sup>1)</sup> Полн. Собр. Зак. Т. I, № 85.

<sup>2)</sup> Тамъ же Т. I, № 226.

<sup>3)</sup> Тамъ же Т. I, № 386.

1668 октября 8. Великій Государь указалъ: дворы жилецкихъ всякихъ людей, которые нынѣ живутъ въ Китаѣ, отъ Москворѣцкихъ воротъ на лѣвой сторонѣ за церквами Спаса Смоленскаго и Николая Чудотворца къ Кремлю, и по сторонѣ тѣхъ церквей и къ рыбному живому ряду, съ тѣхъ мѣстъ снести на нныя мѣста вскорѣ, кто гдѣ похотятъ, и впредь на тѣхъ мѣстахъ дворамъ не быть, а на переноску хоромъ съ тѣхъ дворовъ дать имъ своего Государева жалованья денегъ по разсмотрѣнью <sup>1)</sup>).

1701 января 17. На Москвѣ всякихъ чиновъ людямъ, которые погорѣли, или кто вновь похочетъ строить, деревяннаго и никакого строенія не строить, а строить палаты каменныя, какъ и прежде сего строили; а буде кому такихъ палатъ построить не въ мочь, и имъ строить палаты каменныя въ полтора и въ одинъ кирпичъ; а буде кому и таковаго строенія построить не въ мочь, и имъ строить изъ глины мазанки по образцамъ, каковы сдѣланы въ селѣ Покровскомъ; также и всякому, около двора своего по улицамъ, конюшни и анбары и всякое строеніе и на дворѣ своемъ строить каменное и мазанки противъ того жъ; а крыть то строеніе по тому жъ образцу, каково въ селѣ Покровскомъ, или черепицами; а деревяннаго никакого строенія не строить. А кому около дворовъ своихъ каменныхъ оградъ за скудостію строить не въ мочь: и имъ дѣлать городьбы межъ столбовъ, снизу класть бревна по два и по три, а на тѣ бревна въ пазы забирать стоячими досками или бревнами, а на тѣ доски или бревна сверхъ по тому жъ класть бревна по два и по три, для того, отъ многихъ пожаровъ всякихъ чиновъ людямъ чинится великое раззоренье, и государству убытки. А у кого деревянное строеніе построено до сего числа: и тому строенію быть такъ <sup>2)</sup>).

---

<sup>1)</sup> Полн. Собр. Зак. Т. I, № 437.

<sup>2)</sup> Тамъ же Т. IV, № 1825.

1701 января 24. Новонѣмецкой слободы всѣхъ жителей запискою дворовъ вѣдать, и всякія крѣпости на дворы ихъ писать и записывать въ Стрѣлецкомъ приказѣ, для того что записныя книги всякимъ имъ дворовымъ крѣпостямъ изъ Земскаго приказа взяты въ Стрѣлецкой приказъ <sup>1)</sup>).

1701 января 24. Записывать въ томъ же приказѣ всякія крѣпости на дворы и земли чернослободцовъ и бѣломѣстцовъ, для того что писцовыя и переписныя книги всѣхъ бѣломѣстцовъ и черныхъ сотенъ и слободъ изъ Земскаго приказа взяты въ Стрѣлецкой приказъ <sup>2)</sup>).

1704 января 28. На Москвѣ всякихъ чиновъ людямъ въ Кремлѣ, въ Китаѣ строить палаты и всякое каменное строеніе, а хоромнаго деревяннаго строенія отнюдь не строить. А строить то каменное строеніе, по большимъ улицамъ и по переулкамъ, а не посередь дворовъ своихъ, добрымъ мастерствомъ. А кому каменнаго строенія строить нечѣмъ: и тѣмъ дворы свои продавать такимъ, кому каменное строеніе строить есть чѣмъ <sup>3)</sup>).

1705 мая 25. Въ Китаѣ на дворахъ строить палатное каменное строеніе по улицамъ, а не посреди дворовъ, а деревяннаго строенія въ Китаѣ никому не строить, а въ Бѣломъ и въ Земляномъ и за Землянымъ городомъ палатнаго строенія впредь на дворахъ съ сего числа никому не строить же, покамѣсть въ Китаѣ каменное строеніе будетъ построено. А кто въ Китаѣ на дворахъ своихъ палатнаго строенія строить не похочеть, или кому каменнаго строенія строить будетъ нечѣмъ, и тѣмъ дворы свои продавать и мѣнять, кто у нихъ купитъ или вымѣнять похочеть. А буде въ Бѣломъ и Земляномъ городахъ на дворахъ кто похочеть каменное палатное строеніе строить: и тѣмъ лю-

---

<sup>1)</sup> Полн. Собр. Зак. Т. IV, № 1830.

<sup>2)</sup> Тамъ же Т. IV, № 1831.

<sup>3)</sup> Тамъ же Т. IV, № 1863.

дямъ подѣ то каменное строеніе мѣста покупать и вымѣнивать въ Китаѣ городѣ <sup>1)</sup>).

1707 мая 6. Постановлено: надлежитъ укрѣпить Кремль такимъ образомъ: отъ башни отъ Охотнаго ряда наченши даже до Свирловой башни гораздо укрѣпить. Такимъ образомъ у вышереченной башни сдѣлать фланки къ Никольскимъ воротамъ, къ Аптекарскому саду, въ Никольскихъ воротахъ выпускъ за башню накатить вдвое или втрое бревнами, дабы на обѣ стороны очищеніе стѣнамъ было, а внизъ сдѣлать на обѣ стороны фланки, у Никольскихъ и Спасскихъ воротъ сдѣлать реданъ, Спаскія ворота сдѣлать также; а ворота зарубить съ землею на 15 футъ, за ровомъ сдѣлать контрашкарфъ; Константиновскую башню также какъ Спасскую и Никольскую укрѣпить, у Свирловой сдѣлать цѣлой болварокъ (потому что зѣло мала), тако жъ отъ Свирловой до Водовзводной реданами и прочимъ укрѣпить, а по состоянію мѣста у Водовзводной фланки сдѣлать, а отъ Водовзводной до Каменнаго моста кладу на волю, ибо натура зѣло укрѣпила; отъ Каменнаго моста до первой круглой (башни откуда начаты) укрѣпить также какъ и отъ Москвы рѣки. Въ башняхъ мосты сдѣлать на куртены, многія лѣстницы добрыя амбрисуры и прочее надлежаще учинить и пушки поставить. Когда Кремль готовъ будетъ, или работниковъ столько будетъ, то и Китай вдругъ (или послѣ) такожъ укрѣпить отъ Неглинной и Москвы рѣки, какъ и Кремль или больше, понеже Китай не такъ есть въ стѣнахъ высокъ и крѣпокъ, какъ Кремль; а свободную сторону, т. е. отъ Неглинной до Москвы рѣки сдѣлать вездѣ болварки, ровъ и контрошкарфъ, и дворы разломать, а которые за контрошкарфомъ, и тѣхъ не замать до времени нужнаго. Какъ въ Кремль, такъ и въ Китаѣ, въ удобныхъ погребахъ устроить на порохъ мѣста, и прочее, къ осадѣ распорядить мосты подъемные, тако-жъ по конецъ плотинъ или мостовъ сдѣлать рове-

<sup>1)</sup> Полн. Собр. Зак. Т. IV, № 2051.



лины, такожь полисадивать вездѣ кругомъ обѣихъ мѣстъ. Въ удобныхъ куртѣнахъ для выхода калитки сдѣлать и прочее все, какъ въ укрѣпленіи города, такъ и въ артиллеріи для обороны все учинить съ крайнимъ прилежаніемъ и спѣхомъ, какъ честному человѣку надлежитъ предъ Богомъ и свѣтомъ отвѣтъ дать <sup>1)</sup>.

1709 мая 12. Повелѣно въ Кремль, въ Китаѣ строить каменное строеніе, а деревяннаго строенія никакого отнюдь никому не строить. А въ Бѣломъ и въ Земляномъ городкахъ, каменнаго строенія не дѣлать, покамѣстъ построено будетъ во всѣхъ мѣстахъ каменное строеніе въ Кремль и Китаѣ. А буде кто похочетъ дѣлать каменное строеніе изъ жителей, которые въ Бѣломъ и Земляномъ городахъ: имъ давать подъ то строеніе мѣста въ Китаѣ городѣ тѣхъ людей, которымъ каменнаго строенія строить нечѣмъ <sup>2)</sup>.

1712 мая 19. На Москвѣ въ Бѣломъ городѣ строить каменное строеніе и мазанки, а деревяннаго строенія не строить, а въ Земляномъ городѣ деревянное строеніе строить по прежнему <sup>3)</sup>.

1712 мая 26. Каменное строеніе и мазанки, которыя будутъ строить на Москвѣ въ Бѣломъ городѣ, крыть черепицею или дерномъ <sup>4)</sup>.

1712 іюня 25. Въ Китаѣ и въ Бѣломъ городѣ каменное строеніе и мазанки строить и крыть черепицею или дерномъ по прежнему указу, а то палатное каменное строеніе, съ сего указа, для высокаго Его Царскаго Величества интереса и лучшаго въ томъ способа, и противъ строенія другихъ Европейскихъ Государствъ, строить по улицамъ и по переулкамъ по линіи <sup>5)</sup>.

---

<sup>1)</sup> Полн. Собр. Зак. Т. IV, № 2149.

<sup>2)</sup> Тамъ же Т. IV, № 2232.

<sup>3)</sup> Тамъ же Т. IV, № 2531.

<sup>4)</sup> Тамъ же Т. IV, № 2534.

<sup>5)</sup> Тамъ же Т. IV, № 2548.

1712 іюля 16. Которые въ Бѣломъ городѣ всякихъ чиновъ люди послѣ пожаровъ до Именнаго Его Великаго Государя указа, который состоялся о каменныхъ строеніяхъ и о мазанкахъ, и до переписки изъ Московскаго гарнизона, что деревяннаго строенія построили, тому строенію быть до указу; а которые, за Именнымъ Его Великаго Государя указомъ и за описью что деревяннаго построили, и то строеніе велѣть сломать, и впредь деревяннаго строенія отнюдь ничего не строить, а о каменномъ строеніи и о мазанкахъ чинить по прежнему указу безо всякаго премѣненія, а за скоростью времени до исправленія покрывать то строеніе на время дранью и лубьемъ безъ скалы <sup>1)</sup>).

1712 сентября 30. Которые всякихъ чиновъ люди въ Бѣломъ городѣ послѣ пожаровъ, до Именнаго указу, который состоялся о каменномъ строеніи и мазанкахъ и до переписки изъ Московскаго гарнизона, что деревяннаго строенія построили, и тому строенію быть до указу, а которые за Именнымъ указомъ и за описью: и тѣбъ то деревянное хоромное домовное строеніе обложили до указу кирпичемъ, дабы ни малаго дерева знаку не было, а въ рядахъ, а именно въ мучномъ ряду, построенные за указомъ всѣ анбары сломать, а строить до исправы лубяные шалаши для того, что то строеніе не жилое, но токмо для продажи товаровъ, а съ сего числа впредь въ Бѣломъ городѣ хоромнаго деревяннаго строенія никому отнюдь не строить, подь жестокимъ страхомъ, а о каменномъ строеніи и о мазанкахъ чинить по прежнему указу безо всякаго премѣненія <sup>2)</sup>).

1714 іюня 7. Въ доношеніи изъ Московской Губерніи изложено: по осмотру де и по перепискѣ въ Москвѣ въ Землянѣмъ и за Землянѣмъ городомъ, многіе жители на палатное строеніе по зимнему пути припасы приготовили, а другіе зачали палатное строеніе строить до указу, и чтобъ которые строеньи начали

---

<sup>1)</sup> Полн. Собр. Зак. Т. IV, № 2552.

<sup>2)</sup> Тамъ же Т. IV, № 2591.

строить или половину построили, а иные малаго числа не достроили, о достроиваніи указъ учинить. По сему донесенію Правительствующій Сенатъ приказали: которые люди въ Земляномъ и за Землянымъ городомъ до прежде посланнаго указу каменное строеніе застроили, тѣмъ велѣть достроивать, а вновь никому отнюдь не строить <sup>1)</sup>.

1718 января 24. Въ Кремлѣ и въ Китаѣ велѣть строить всѣмъ каменное строеніе п крыть черепицею, и чтобъ строили по улицамъ (а не во дворахъ, какъ въ старину строили), а немогущимъ мѣстами своими размѣниваться съ такими людьми, которые могутъ строить каменное строеніе, а живутъ въ Земляномъ и за Землянымъ городомъ, кромѣ тѣхъ, которые каменные дома имѣютъ на Москвѣ, также выключая и тѣхъ, которые въ Санктпетербургѣ имѣютъ, зачали или зачнутъ строить симъ годомъ каменное строеніе или мазанки, и для того строенія прислать изъ Санктпетербурга архитектора, а въ Бѣломъ, въ Земляномъ и за Землянымъ городомъ зачатое всякое каменное строеніе велѣть описать; а церкви вездѣ крыть черепицею или лещадьми; въ Бѣломъ городѣ строить деревянное строеніе, только чтобъ потолки были съ глиною, а не бревенчатые и не досчатые; а крыть черепицею или гонтами, а скалы отнюдь не класть; также печи чтобъ клали на землѣ, а не на мостахъ, и углы, гдѣ печи, вырубали вонь, дабы огонь не могъ изъ печи или трубы до стѣны дойтить; ибо отъ сего паче всѣхъ убытки людямъ отъ пожаровъ бываютъ. Строеніе деревянное строить поземное и по улицамъ въ Земляномъ городѣ, гдѣ обветшаетъ или сторитъ, строить также, какъ выше писано о Бѣломъ городѣ; заборовъ не дѣлать, а ставить тыны, дабы ворами не свободно перелазить было <sup>2)</sup>.

1722 мая 8. Которое строеніе въ Москвѣ въ Кремлѣ городѣ будутъ покрывать желѣзомъ и тѣ кровли крыть противъ того,

<sup>1)</sup> Полн. Собр. Зак. Т. V, № 2825.

<sup>2)</sup> Тамъ же Т. V, № 3147.

какимъ образомъ покрытъ теремъ, который во дворцѣ, а именно: прежде сдѣлать такія стропилы, какія подъ желѣзною кровлею, и пока желѣзо не будетъ привезено, крытъ по тѣмъ стропиламъ гонтами, а когда желѣзо будетъ, тогда гонты снять и покрытъ желѣзомъ, а прочія кровли крытъ гонтами <sup>1)</sup>).

1728 января 31. Впредь съ сего указа, въ Москвѣ всякое каменное строеніе какъ въ Кремлѣ, въ Китаѣ, такъ и въ Бѣломъ и въ Земляномъ городахъ, кто какъ похочетъ, дѣлать позволить, понеже въ томъ строеніи прежними указами было запрещено на время, для того, чтобы въ каменщикахъ и другихъ какихъ художникахъ въ Санктпетербургѣ нужды не было, а нынѣ въ Санктпетербургѣ въ тѣхъ мастеровыхъ людяхъ остановки не имѣется <sup>2)</sup>).

1728 апрѣля 10. Которые пункты въ инструкціи Московской полиціи положены, а нынѣ явились въ народной тягости, тѣ отставить, а чинить по сему: 1) У которыхъ людей въ Кремлѣ и въ Китаѣ, такожь въ Бѣломъ и въ Земляномъ городахъ, и за городомъ Землянымъ есть дворы и дворовыя пустыя мѣста: тѣмъ дать позволеніе строить каменное и деревянное, кто какое строеніе похочетъ, такожь по улицамъ или внутрь дворовъ, и крытъ гонтами или тесомъ безъ скалы; такожь буде похотятъ потолки дѣлать бревенчатые, или досчатые, въ томъ запрещенія не чинить. 2) Окна дѣлать по пропорціи избы, токмо не волоковыя; а ремесленнымъ людямъ избы строить, какія къ ихъ промысламъ удобны. 3) Въ Земляномъ и за Землянымъ городомъ, гдѣ не на большихъ улицахъ, тѣмъ всякое строеніе крытъ дранью безъ скалы не запрещать. А которые въ Бѣломъ и Земляномъ городахъ, хотя и на большихъ улицахъ, похотятъ внутрь дворовъ своихъ какое поземное строеніе, чтобъ съ большихъ улицъ того не было видно, крытъ дранью безъ скалы, тѣмъ позволять же.

<sup>1)</sup> Полн. Соб. Зак. Т. VI, № 3998.

<sup>2)</sup> Тамъ же Т. VIII, № 5233.

4) Всякую дворовую городьбу дѣлать заборомъ и рѣшеткою и тыномъ, кромѣ колья и плетней, а за Землянымъ городомъ дать въ семь волю, хотя кольемъ и плетнемъ. 5) Вышеписанное строеніе дѣлать, не требуя отъ полиціи указовъ, чтобъ ни кому въ томъ тягости и раззоренія, какъ до нынѣ происходило, не было; а рисунки у архитекторовъ брать тѣмъ, кто самъ пожелаетъ. 6) У кого по силѣ 2 пункта инструкціи дворовыя мѣста за то, что каменнаго строенія не дѣлали, взяты и другимъ отданы, и какое кто на нихъ вновь строеніе сдѣлали каменное или деревянное, тому подать въ Верховный Тайный Совѣтъ вѣдомость. А буде тѣ, кому таковыя мѣста отданы, никакого строенія еще не сдѣлали, у такихъ взявъ, возвратить прежнимъ владѣльцамъ; а которые зачали деревянное строеніе дѣлать, а не достроили, тѣмъ подать опись, а додѣлывать до указа не давать <sup>1)</sup>).

1731 марта 14. Понеже Москвѣ, яко резиденціи нашей, акуратнаго плана понынѣ неимѣется и дома строятся непорядочно: того ради, всей Москвѣ большимъ и малымъ у лицамъ сдѣлать акуратно планъ. А покамѣстъ оный сдѣланъ будетъ, до тѣхъ мѣстъ вновь никакого деревяннаго строенія никому не дѣлать, и у кого зачато, тѣмъ о достройкѣ онаго требовать указа отъ Правительствующаго Сената <sup>2)</sup>).

1731 мая 26. Извѣстно намъ, что въ Москвѣ каменному Всесвятскому мосту отъ мельницъ, которыя у того моста подлѣ быковъ построены, чинится поврежденіе и повсягодная съ немалымъ казеннымъ убыткомъ тому мосту починка, того ради всѣ при томъ каменномъ мосту мельницы сломать и быки очистить, и впредь такихъ мельницъ не строить <sup>3)</sup>).

1731 августа 27. Имѣющимся въ Москвѣ, въ Бѣломъ и Земляномъ городахъ дворовымъ пустымъ мѣстамъ, на которыхъ

---

<sup>1)</sup> Полн. Собр. Зак. Т. VIII, № 5262.

<sup>2)</sup> Тамъ же Т. VIII, № 5714.

<sup>3)</sup> Тамъ же Т. VIII, № 5763.

жилаго строенія не имѣется, и противъ ихъ мостовъ не намощено а хозяевъ несыскано, учинить опись и отослать въ Губернскую Канцелярію. А въ той Канцеляріи съ писцовыми и переписными книгами справится, чьи тѣ мѣста, и хозяева нынѣ въ Москвѣ-ль, и публиковать указами, чтобъ тѣхъ мѣсть хозяева явились немедленно, и какъ явятся, то ихъ къ строенію и мощенію мостовъ принудить. А ежели они строятся и мостовъ мостить не будутъ, или по публикамъ не явятся: и тѣ мѣста бѣлыя, для продажи отослать въ Канцелярію Конфискаціи, а стрѣлецкія и другія тяглыя отдавать изъ оброковъ челобитчикамъ, а слободскія въ слободы, чтобъ такія мѣста впускъ не лежали и мосты исправны были <sup>1)</sup>.

1734 декабря 2. По силѣ мирнаго трактата, заключеннаго 2 декабря 1734 года между Россійскимъ и Англійскимъ дворами, англійскимъ купцамъ позволено въ Москвѣ въ Нѣмецкой слободѣ дома строить, покупать и продавать или наймовать <sup>2)</sup>.

1736 сентября 9. По случаю бывшаго въ Москвѣ 3 іюля 1736 года подъ Новинскимъ монастыремъ и около Арбатской улицы большаго пожара, повелѣно: на погорѣлыхъ мѣстахъ, для убѣжанія впредь пожаровъ, сдѣлать улицы противъ прежнихъ свободныя и прямыя, слѣдующимъ образомъ: Переулки у церкви Девяти Мучениковъ и къ Прѣсенскимъ прудамъ, которымъ прежде былъ поперечникъ отъ 2 до 3 сажень, нынѣ сдѣлать въ 4 сажени, а проѣзжую улицу до Прѣсенскаго пруда въ 6 сажень, и какъ возможно спрямить и сдѣлать проѣзжими, а глухихъ переулковъ отнюдь не оставлять. Улицу отъ Землянаго города подлѣ Новинскаго монастыря къ Москвѣ рѣкѣ, въ которой было поперечника отъ 3 до 8 сажень, нынѣ сдѣлать ровно въ 6 сажень. Четыре переулка отъ Новинской улицы до улицы, что отъ мяснаго ряда къ Москвѣ рѣкѣ въ лѣсной рядъ, въ которыхъ бы-

<sup>1)</sup> Полн. Собр. Зак. Т. VIII, № 5843.

<sup>2)</sup> Тамъ же Т. IX, № 6652.

ло поперечника отъ 3 до 4 сажень, сдѣлать всѣ въ 6 сажень. Девять переулковъ до Смоленской улицы, въ которыхъ было поперечника отъ 2 до 3 сажень, сдѣлать каждый по 3 сажени. Нижнюю проѣзжую улицу мимо церкви Николая Чудотворца, что на Щенахъ, до Смоленской улицы, въ которой поперегъ 2 сажени, сдѣлать отъ 4 до 5 сажень чрезъ Земляной городъ между лавокъ. Арбатскую улицу провести столько шириною, сколько та улица въ Земляномъ городѣ нынѣ въ ширинѣ состоитъ, а дворовъ подлѣ Землянаго города на томъ пожарномъ мѣстѣ, гдѣ прежде было, строить не допускать, кромѣ лавокъ и фартяныхъ избъ. Арбатскую большую улицу въ Земляномъ городѣ, въ которой поперегъ отъ 5 до 9 сажень, гдѣ пожарныя мѣста, и за Землянымъ городомъ до церкви Смоленской Богородицы сдѣлать въ 9 сажень. Отъ церкви Спаса на Пескахъ до Землянаго города проѣзжую улицу сдѣлать не меньше 4 сажень, а отъ той улицы до большой Арбатской улицы проѣзжіе переулки въ погорѣлыхъ мѣстахъ сдѣлать не меньше 4 сажень, а прочіе переулки въ приходяхъ Живоначальныя Троицы, Спаса на Пескахъ и Николая Чудотворца на Пескахъ же, въ которыхъ было поперегъ отъ 2 до 3 сажень, сдѣлать не меньше 3 сажень. Карманицкую улицу, которая отъ Землянаго города, а была мѣрою и съ переулками въ 2 сажени, спрямить, чтобъ былъ проѣздъ къ церкви Спаса на Пескахъ и сдѣлать въ 4 сажени, а переулки отъ нея въ 3 сажени. Улицу Трубецкую, въ которой было поперегъ отъ 3 до 4 сажень, сдѣлать въ 5 сажень. Тѣ погорѣлыя улицы сколько можно попрямить, а ежели на тѣхъ погорѣлыхъ мѣстахъ есть какія каменныя зданія, онаго не ломать, хотя бѣ которыя и въ улицы выдавались, а быть онымъ, какъ нынѣ стоятъ, дабы обывателямъ не было напраснаго раззоренія <sup>1)</sup>).

1740 января 9. Понеже Мы воспріали наше намѣреніе, дабы въ Москвѣ, какъ Наши дворцы, такъ и всѣ обывательскіе дома,

<sup>1)</sup> Полн. Собр. Зак. Т. IX, № 7055.

для лучшей отъ пожаровъ безопасности, покрыты были черепицею; того ради призвать въ Сенатскую контору такихъ промышленниковъ и объявить имъ, чтобъ они около Москвы заводили нынѣ и размножали черепичные заводы и на покрѣшку домовъ черепицу добрымъ мастерствомъ дѣлали и старались бы, какъ возможно, чтобъ оной довольное число надѣлано было <sup>1)</sup>).

1740 августа 3. Вслѣдствіе прошенія московскихъ жителей армянскихъ купцовъ Богдана Христофорова съ товарищами о дозволеніи имъ, для священнослуженія по армянскому закону, построить въ Москвѣ ихъ иждивеніемъ небольшую каменную церковь на купленной Богданомъ Христофоровымъ землѣ въ Китаѣ городѣ между Ильинской и Николаевской улицъ, постройка означенной церкви имъ позволенна <sup>2)</sup>).

1742 мая 22. Въ Москвѣ большимъ и другимъ улицамъ шириною между дворовъ быть по осьми, а переулкамъ по четыре сажени; и ежели по которымъ улицамъ и переулкамъ, когда обыватели станутъ вновь строить каменное и деревянное строеніе или старое деревянное жъ строеніе перестраивать, а тѣ улицы и переулки, на которыхъ тѣ обывательскіе двory находятся, вышепоказанной положенной нынѣ мѣры уже, тогда тѣмъ обывателямъ для той широты улицъ уступать во двory столько мѣрою, сколько въ указное число надлежитъ, уравнивая съ обѣихъ сторонъ по препорціи, токмо старому всему по всемъ улицамъ и переулкамъ строенію, до того времени, какъ кто изъ обывателей вновь или старое перестраивать будетъ, быть, какъ нынѣ оное находится; а которыя же улицы и переулки явятся шире показанной нынѣ мѣры, тѣмъ такъ быть, какъ оныя нынѣ есть; а гдѣ пришли заборы, оныхъ объ относѣ во дворъ Полицеймейстерской Канцеляріи поступать по вышеписанному указу; а внутри дворовъ каменное

---

<sup>1)</sup> Полн. Собр. Зак. Т. XI, № 7999.

<sup>2)</sup> Тамъ же Т. XI, № 8194.



и деревянное строеніе строить не запрещать, токмо полиціи смотрѣть, чтобъ оно строено было по указу <sup>1)</sup>.

1747 марта 13. Въ Москвѣ, какъ въ Кремлѣ и Китаѣ, такъ и во всѣхъ мѣстахъ, за недовольствомъ къ каменнымъ строеніямъ черепицы и желѣза, всякое каменное, до удовольствія впредь черепицы и желѣза, тако жъ и на деревянныхъ строеніяхъ, дозволено кровли крыть тесомъ или гонтомъ, кто какъ пожелаетъ, только бы кровли тѣ были выкрашены <sup>2)</sup>.

1748 іюля 2. Повелѣно: въ Москвѣ на погорѣлыхъ мѣстахъ въ бывшіе предъ симъ пожары, для безопасности впредь отъ такихъ случаевъ, строеніе обывателямъ тѣхъ мѣсть строить, кто какое по возможности своей похочетъ, каменное или деревянное, большое или малое, по пропорціи своихъ мѣсть регулярно, не утѣсняя излишними покоями и службами дворовъ, съ объявленіемъ въ полиціи плановъ и съ апробаціи оной; а большія улицы и переулки расположить такъ, какъ на планахъ вновь назначено прямыми линіями; только гдѣ осталось каменное строеніе твердое, хотя оно и не въ линію, доколѣ оно въ ветхость и къ перестройкѣ придетъ, не трогать, развѣ самъ хозяинъ вновь оно перестроить захочетъ, и тогда ставить въ линію. Оставшіяся же малыя мѣста, гдѣ настоящему двору быть нельзя, отдавать смежнымъ обывателямъ къ ихъ дворамъ, а имъ за тѣ мѣста хозяевамъ платить деньги безобидно <sup>3)</sup>.

1748 іюля 2. Такъ какъ въ Москвѣ на Яузѣ рѣкѣ имѣется дворецъ, въ которомъ Ея Императорское Величество въ присутствіе свое въ Москвѣ всегда пребываетъ, а въ Нѣмецкой слободѣ и близъ оной при церквахъ, кои при самыхъ проѣзжихъ улицахъ, имѣются кладбища мертвыхъ тѣлъ, повелѣно: какъ въ Нѣмецкой слободѣ, такъ и близъ оной при церквахъ, кои на проѣзжихъ большихъ ули-

<sup>1)</sup> Поли. Собр. Зак. Т. XI, № 8556.

<sup>2)</sup> Тамъ же Т. XII, № 9382.

<sup>3)</sup> Тамъ же Т. XII, № 9510

цахъ, отъ сего времени мертвыхъ не погребать и старыя всѣ могилы заровнять и склепы, незасыпанные землею, засыпать, а впредь тѣхъ приходоу обывателямъ мертвыхъ своихъ погребать въ полѣ и для того, отвести удобныя мѣста за Мѣщанскою слободою, гдѣ имѣются убогіе дома, въ сторонѣ отъ проѣзжихъ большихъ дорогъ и въ отдаленіи отъ жилья; а для Русскихъ, гдѣ отведется, построить церковь небольшую на казенный коштъ, чтобъ не въ полѣ, но при церкви, по христіанской должности, оныя погребаемы были <sup>1)</sup>).

1752 іюня 30. Повелѣно: въ Москвѣ на пожарныхъ мѣстахъ, кои послѣдовали въ 1752 году, впредь для лучшаго опасенія обывателямъ строиться по пропорціи тѣхъ мѣстъ регулярно, не затѣсня излишними строеніями дворовъ; улицы и переулки поправлять, какъ на планахъ значитъ, а шириною оставлять большія улицы въ 10, а переулки въ 6 сажень; а гдѣ между большими мѣстами окажутся малыя, на которыхъ настоящему двору быть невозможно, придавать ихъ большимъ мѣстамъ, а тѣмъ хозяевамъ платить деньги по добровольному съ ними договору беззобидно. А какъ въ Москвѣ имѣются тяглыя стрѣлецкія, бѣлыя и прочія пустыя мѣста, которыя изъ давнихъ лѣтъ пустѣютъ, то для лучшаго удовольствія обывателей, особенно погорѣвшихъ, дозволить имъ строиться на тѣхъ мѣстахъ, если пожелаютъ <sup>2)</sup>).

1753 апрѣля 10. Въ Китаѣ городѣ сдѣланныя противъ Казанской церкви триумфальныя ворота, за тѣснотою улицы, сломать, а вмѣсто того сдѣлать каменныя на просторномъ мѣстѣ. Гдѣ по улицамъ имѣется старое деревянное строеніе и, за уступкою заборовъ во дворъ, выдалось на улицу, то все сломать, а вмѣсто того построить новое хорошею архитектурою; также и каменное ветхое строеніе, которое выдалось на улицу, въ не-

---

<sup>1)</sup> Полн. Собр. Зак. Т. XII, № 9512.

<sup>2)</sup> Тамъ же Т. XIII, № 10003.

медленномъ времени разобрать и, вмѣсто старыхъ построенныхъ къ улицамъ заборовъ, сдѣлать хорошія рѣшетки <sup>1)</sup>.

1753 мая 4. Въ имѣющихся въ Москвѣ ямскихъ слободахъ всякое строеніе впредь крыть тесомъ или дранью, а соломою не крыть <sup>2)</sup>.

1753 мая 27. Впредь отъ сего времени въ Москвѣ и Китаѣ городахъ деревяннаго никакого строенія строить не допускать, и которое нынѣ есть сломать, а строить каменное <sup>3)</sup>.

1753 іюня 7. Въ Москвѣ пустыя мѣста, которыя до сего времени состояли въ разныхъ присутственныхъ мѣстахъ, а именно въ Московской Губернской, въ Дворцовой, въ Дворцовой же Коношенной Канцеляріяхъ, въ Канцеляріи Экономическаго Правленія и въ Московской Ратушѣ, въ которыя понынѣ собирались и расходовались ихъ оброчныя деньги съ означенныхъ мѣсть, раздавать изъ одной Главной Полиціи, и о количествѣ розданной земли Полиціи сообщать въ тѣ мѣста, въ коихъ тѣ земли вѣдаются, для взысканія надлежащихъ оброчныхъ денегъ <sup>4)</sup>.

1753 октября 19. Въ Москвѣ вездѣ по улицамъ лачужекъ и прочихъ непристойныхъ строеній, покрытыхъ лубьями и рогожами, отнюдь чтобъ не было и нынѣ имѣющіяся немедленно сломать; а караульныя будки сдѣлать хорошимъ видомъ <sup>5)</sup>.

1753 декабря 27. Имѣющихся въ Москвѣ площадей строеніемъ не занимать и къ тому никого не допускать <sup>6)</sup>.

1762 іюня 13. По прошенію Московскаго лютеранскаго пастора Минау, дозволено: католицкое, лютерское и реформатское въ Москвѣ въ Нѣмецкой слободѣ кладбища оставить въ преж-

---

<sup>1)</sup> Полн. Собр. Зак. Т. XIII, № 10093.

<sup>2)</sup> Тамъ же Т. XIII, № 10096.

<sup>3)</sup> Тамъ же Т. XIII, № 10103.

<sup>4)</sup> Тамъ же Т. XIII, № 10108.

<sup>5)</sup> Тамъ же Т. XIII, № 10145.

<sup>6)</sup> Тамъ же Т. XIII, № 10167.

нихъ, при имѣющихся ихъ церквахъ, мѣстахъ и на нихъ погребать мертвыхъ тѣхъ законовъ людей <sup>1)</sup>).

1762 октября 3. Имѣющіеся въ Москвѣ въ вѣдомствѣ Московской Губернской Канцеляріи чрезъ рѣки и по улицамъ мосты и перевозки, велѣно отдать въ вѣдомство Московской Полицеймейстерской Канцеляріи, которой по долгу своему содержать ихъ во всякой чистотѣ и исправности. Положенныя же на исправленіе тѣхъ мостовъ и перевозовъ деньги присылать изъ той Губернской Канцеляріи въ Московскую Полицеймейстерскую Канцелярію ежегодно безъ задержанія <sup>2)</sup>).

1762 декабря 11. Учреждена Контора для устройства Москвы <sup>3)</sup>).

1763 апрѣля 10. По недостатку въ Москвѣ желѣза, разрѣшено въ Кремль и Китаѣ городахъ, какъ казенныя, такъ и партикулярныя строенія крыть гонтомъ; а между тѣмъ подтверждено Бергъ-Коллегіи о скорѣйшемъ приготовленіи на заводахъ и о привозѣ въ Москву листового желѣза <sup>4)</sup>).

1770 мая 2. По просьбѣ придворнаго ювелира Ивана Лазарева и другихъ армянъ дозволено имъ, для отправленія по ихъ вѣрѣ службы, построеніе въ Москвѣ церкви <sup>5)</sup>).

1771 марта 15. По разсмотрѣніи плановъ вновь строящагося въ Москвѣ Кремлевскаго дворца, повелѣно: 1) Сломать городовую стѣну по Москвѣ рѣкѣ отъ церкви Благовѣщенія до церкви Петра Митрополита, а церквей сихъ не трогать. 2) Строеніе дворца начинать съ середины и для того вынимать землю сперва подъ залъ, а дистанцію, какъ разрывать, взять по усмотрѣнію архитекторскому. 3) Неглинный каналъ дѣлать отъ

<sup>1)</sup> Полн. Собр. Зак. Т. XV, № 11568.

<sup>2)</sup> Тамъ же Т. XVI, № 11675.

<sup>3)</sup> Тамъ же Т. XVI, № 11723.

<sup>4)</sup> Тамъ же Т. XVI, № 11793.

<sup>5)</sup> Тамъ же Т. XIX, № 13457.

Троицкихъ воротъ до Москвы рѣки прежде деревомъ, оставя довольно мѣста для будущаго каменнаго въ немъ берега; чего ради и состоящія на сей рѣкѣ въ тѣхъ мѣстахъ, гдѣ каналъ будетъ дѣлаться, мельницы уничтожить, какъ скоро контрактъ obroka ихъ выдетъ. 4) Положенныя на прежнемъ планѣ противъ цейхгауза конюшни расположить на мѣстѣ Аптекарскомъ которое противъ Коллегіи, по ту сторону Неглинной, а на мѣсто конюшень противъ цейхгауза расположить вновь строеніе для тѣхъ Коллегій, кои не могутъ по плану вмѣщены быть на мѣстѣ Потѣшнаго двора. 5) Въ Большомъ Плесѣ, противъ улицы Троицкихъ воротъ, сдѣлать улицу въ симетрію Троицкой, для которой, чтобъ открыть видъ, проломать стѣну и сдѣлать ворота такой архитектуры, которая бы соотвѣтствовала виду строенія новаго дворца и стараться при томъ, чтобъ Спасскую и Троицкую башни и никакихъ знаменитыхъ строеній отнюдь не только не ломать, но и не повредить, а остаться оныя имѣютъ въ прежнемъ ихъ видѣ. 6) Фасъ дворца къ Москвѣ рѣкѣ, ежели разсудится архитектору, а особливо въ срединѣ, подвинуть на сажень или на двѣ позволяется. 7) Ровъ, начиная отъ Спасскаго до Никольскаго мостовъ, ежели Ботаническій въ немъ садъ не состоитъ нынѣ на откупѣ, употребить для клажи и моренія извести, а ежели на откупѣ, то сіе учинить по прошествіи откупнаго срока <sup>1)</sup>).

1786 февраля 11. Такъ какъ состоящій въ Москвѣ въ Китаѣ городъ каменный Гостиный дворъ пришелъ въ таковую ветхость, что угрожаетъ разрушеніемъ; то оный дворъ со всѣмъ строеніемъ и мѣстомъ, отдать городу для умноженія доходовъ его на разныя издержки, особливо же по части Приказа Общественнаго Призрѣнія, съ тѣмъ, что въ пользу городской казны можетъ быть продано, какъ строеніе, такъ и мѣсто, состоящее подъ онымъ, желающимъ выстроить вновь по планамъ.— Учре-

<sup>1)</sup> Полн. Собр. Зак. Т. XIX, № 13581.

дять рынки по частямъ городскимъ и въ нихъ лавки, по свойству и разности продаваемыхъ припасовъ и вещей <sup>1)</sup>.

1786 марта 26. Въ Москвѣ назначены площади: въ Бѣломъ городѣ у Тверскихъ воротъ, на Моховой и за Моисеевскими богадѣльнями, въ Китаѣ городѣ Красная, вокругъ Лобнаго мѣста, Ильинская и со стороны Китая города отъ Никольскихъ воротъ до Москвы рѣки; за Москвою рѣкою на урочищѣ, называемомъ Болото, при въѣздѣ у Серпуховскихъ воротъ, на Полянкѣ и у Калужскихъ воротъ въ Земляномъ городѣ и за онымъ у Красныхъ воротъ и у Триумфальныхъ Тверскихъ воротъ. 2. Въ которыхъ частяхъ города положено по плану каменное строеніе, тамъ отнюдь не дозволено дѣлать деревянные заборы. 3. Равнымъ образомъ, въ тѣхъ же частяхъ и дома священниковъ и церковнослужителей должны быть каменные <sup>2)</sup>.

1797 сентября 29. Разрѣшено земли, лежащія въ Москвѣ по рѣкѣ Яузѣ, которыя отдавались только временно въ оброкъ, раздать желающимъ въ вѣчное владѣніе, со взносомъ каждого въ городовые доходы нынѣ платимаго оброка и съ обязательствомъ, чтобы получившіе тѣ мѣста завели къ Яузѣ сады, сходно съ составленнымъ на сей предметъ планомъ <sup>3)</sup>.

1805 мая 20. При разсмотрѣніи представленія Московскаго Военнаго Губернатора о дворцовыхъ земляхъ, внутри Москвы лежащихъ, и, по отдачѣ ихъ первоначально изъ оброка, въ частномъ владѣніи находящихся, находя съ одной стороны: 1) что земли сіи, по Городовому Положенію и послѣдовавшимъ, узаконеніямъ, собственно принадлежатъ городу; 2) что хотя нѣкоторыя изъ нихъ за частныхъ владѣльцевъ и отмежеваны, но какъ межеванье, по общему закону, не есть крѣпость, а земли сіи первоначально получили владѣльцы ихъ съ платежемъ

---

<sup>1)</sup> Полн. Собр. Зак. Т. XXII, 16324.

<sup>2)</sup> Тамъ же Т. XXII, № 16361.

<sup>3)</sup> Тамъ же Т. XXIV, № 18172.

оброка, безъ точнаго утверждёнiя имъ права продавать ихъ другимъ: то право, ими приводимое, не можетъ быть принято точнымъ основанiемъ исключительной собственности; 3) но съ другой стороны, земли эти издавна переходили уже отъ одного владѣльца къ другому въ видѣ собственности и отобранiе ихъ нынѣ въ городское вѣдомство, для частныхъ людей, по заведенiямъ, на нихъ устроеннымъ, было бы тѣмъ болѣе неудобно, что вовлекло бы ихъ въ затруднительные съ прежними владѣльцами расчеты, повелѣно: 1) Со всѣхъ тѣхъ, во владѣнiи коихъ дворцовыя земли, первоначально изъ платежа оброка отданныя и въ послѣдствiи городу присвоенныя, нынѣ находятся, взявъ единовременно 20-лѣтнiй ихъ оброкъ, земли сiи изъ вѣдомства городского и оброка исключить и считать уже ихъ настоящею и потомственною тѣхъ владѣльцевъ собственностiю. По мало-важности сего оброка, взысканiе его по сему положенiю не можетъ быть для обывателей отяготительно, а городу процентами съ капитала, который отъ сего составитъся можетъ, будетъ приносить умѣренный доходъ, на исправленiе общихъ городскихъ нуждъ употребляемый. 2) Положенiе сiе распространить и на тѣ земли, которыя лежатъ по рѣкѣ Яузѣ, дабы утвердить и ихъ на прочномъ основанiи въ собственность и отвратить замѣшательства, кои, при передачѣ ихъ изъ рукъ въ руки, происходятъ. 3) Земли сiи, такимъ образомъ въ собственность утверждённыя, имѣютъ быть, на равнѣ съ прочими, обложены поземельнымъ сборомъ. 4) Если кто изъ владѣльцевъ на сiе расположенiе не согласится, тотъ теряетъ уже право на землю и она, бывъ очищена отъ строенiя, имѣетъ быть отдана другому отъ Городской Думы на томъ же основанiи <sup>1)</sup>).

1805 августа 19. Для того, чтобъ памятники древности въ Москвѣ сколь можно были сохраняемы, поручено Московскому

---

<sup>1)</sup> Полн. Собр. Зак. Т. XXVIII, № 21761.

Военному Губернатору: стѣну, Китай городъ окружающую, поддержать въ ея цѣлости нужными починками. — Исправить Камеръ-Коллежскій валъ, съ тѣмъ чтобъ одна часть его по дистанціи отъ Москвы рѣки близъ Прѣсененской заставы до таковой же Троицкой была обращена въ публичное гулянье и на сей конецъ была расширена и устроена, а остальная сего вала часть, починкою поврежденныхъ мѣстъ, была бы приведена въ первобытное состояніе <sup>1)</sup>).

1806 апрѣля 3. Повелѣно учинить распоряженіе о поддержаніи и исправленіи впредь стѣны, Китай городъ окружающей <sup>2)</sup>).

1813 мая 5. Высочайше утверждено образованіе Коммиссіи для строеній въ Москвѣ, на слѣдующихъ основаніяхъ: § 1. Коммиссія для строеній учреждается подъ предсѣдательствомъ Главнокомандующаго въ Москвѣ. Коммиссія, подобно Каменному Приказу, состоять должна изъ Директора, Совѣтника, Инспектора, Архитекторовъ и прочихъ чиновниковъ, которые признаны будутъ нужными. Въ оной Коммиссіи присутствуетъ также Московскій Оберъ-Полицеймейстеръ и, какъ начальникъ Полиціи, имѣетъ право смотрѣть за правильностію строеній и доводитъ до свѣдѣнія Коммиссіи о всякой неисправности или упущеніи, какія по сей части встрѣтятся могутъ. — Въ Коммиссіи для построенія Москвы учреждается особая Чертежная. Чертежная сія раздѣляется на два отдѣленія: 1) Землемѣровъ. 2) Архитекторовъ. *Обязанности ихъ по первому отдѣленію:* а) Измѣреніе въ натурѣ какъ всей Москвы вообще, такъ и каждой части порознь, кварталовъ, казенныхъ и обывательскихъ владѣній, улицъ, площадей, переулковъ и проч. б) Сочиненіе геометрическихъ съ природы плановъ на части,

---

<sup>1)</sup> Полн. Собр. Зак. Т. XXVIII, № 21875.

<sup>2)</sup> Тамъ же Т. XXIX, № 22082.



кварталы, казенные и обывательскіе дворы и мѣста. — По вновь проэктированному плану, назначеніе въ натурѣ линій, улицъ, площадей, казенныхъ и обывательскихъ владѣній къ построенію и по другимъ случаямъ. *По второму отдѣленію:*

а) Сочиненіе плановъ и фасадовъ на произведеніе обывательскихъ строеній и надзоръ за прочностію при постройкѣ ихъ. б) Наблюденіе за производствомъ строеній въ точности по проэктированнымъ линіямъ, а также выданнымъ планамъ и фасадамъ. в) Смотрѣніе за добротою матеріаловъ къ построенію нужныхъ и выдѣлкою по данной формѣ кирпича, какъ на казенныхъ, такъ и на партикулярныхъ заводахъ; равномерно наблюденіе за установленною пропорціею бѣлаго камня. —

§ 2. Жалованье чиновникамъ Коммиссіи назначается изъ тѣхъ суммъ, которыя выручаемы будутъ за продажу кирпича, выдѣлываемаго на казенныхъ заводахъ. Всѣ прочіе расходы по Коммиссіи удовлетворяются на счетъ тѣхъ же суммъ. — Продажа кирпича съ казенныхъ заводовъ должна быть производима тѣмъ только обывателямъ, которые, по состоянію своему, не будутъ имѣть нужды въ вспоможеніяхъ постороннихъ. Кирпичные заводы учреждаются въ томъ единственно предположеніи, чтобъ содержать въ предѣлахъ умѣренности цѣну вольныхъ промышленниковъ и доставить каждому способъ добывать самый матеріаль безъ излишняго для себя отягощенія. Что же касается до обывателей неимущихъ, то Коммиссія обязанностию имѣть будетъ, смотря по надобности каждаго изъ нихъ, отпускать имъ въ ссуду, на установленныхъ правилахъ, либо матеріаль, либо Коммиссіи предоставляется право постановлять по ея соображеніямъ нѣкоторыя правила, которыя однакоже не иначе могутъ быть приводимы въ дѣйствіе, какъ съ Высочайшаго утвержденія. *Примѣчаніе.* Съ учрежденіемъ Коммиссіи, строительная часть при Московской Управѣ Благочинія, упраздняется сама собою. Комитетъ же уравненія город-

скихъ повинностей, входя въ составъ Коммиссіи, остается при прежнихъ своихъ занятіяхъ, не касаясь впрочемъ части строительной <sup>1)</sup>).

1813 мая 5. Высочайше утвержденъ проэктъ образованія Коммиссіи для разсмотрѣнія прошеній, поступающихъ отъ обывателей Московской столицы и губерніи, потерпѣвшихъ раззореніе отъ непріятели. Въ Коммиссіи присутствуютъ: Предсѣдатель 1, Губернскій Предводитель Дворянства Московской губерніи 1, Дворянъ той же губерніи, по выбору предводителей ея, 3, безъ жалованья. Сверхъ того, въ случаѣ надобности, Коммиссія приглашаетъ къ присутствію и уѣздныхъ Дворянскихъ Предводителей, до кого изъ нихъ коснется дѣло, и Градскаго Главу Московской столицы съ двумя добросовѣстными купцами 1-й гильдіи <sup>2)</sup>).

1827 ноября 11. Высочайше утверждены правила Коммиссіи для строеній въ Москвѣ по ссудѣ обывателямъ на отдѣлку и постройку домовъ въ сей столицы. *I. О капиталѣ и назначеніи вспоможеній ссудою изъ онаго.* 1) По неотдѣлкѣ въ Москвѣ до сего времени всѣхъ сожженныхъ въ нашествіе непріятели каменныхъ домовъ и незастройкѣ остающихся мѣстъ, какъ изъ подъ сгорѣвшихъ домовъ, такъ и назначенныхъ подъ застройку въ новыхъ кварталахъ, по Высочайше утвержденному Его Императорскимъ Величествомъ во 2 день февраля 1827 г. положенію Комитета Министерства Финансовъ, назначается въ распоряженіе Коммиссіи строеній вспомогательный капиталъ, состоящій изъ 1.302.000 руб. на безсрочное время. 2) Капиталъ сей опредѣляется не въ видѣ вспоможенія потерпѣвшимъ отъ непріятели раззореніе, и не для тѣхъ только обывателей, которые по недостаточному состоянію своему не имѣютъ средствъ, безъ особыхъ отъ Правительства вспоможеній обдѣ-

<sup>1)</sup> Полн. Собр. Зак. Т. XXXII, № 25377.

<sup>2)</sup> Тамъ же Т. XXXII, № 25378.

латъ обгорѣлые, или построить вмѣсто сожженныхъ новые дома, но единственно для пособія всѣмъ вообще обывателямъ въ отдѣлкѣ и постройкѣ таковыхъ домовъ и лавокъ, на крѣпостныхъ ихъ земляхъ состоящихъ, преимущественно каменныхъ, но по хорошимъ фасадамъ, на большихъ улицахъ, площадяхъ, проѣздахъ, вокругъ Кремля, Китая и Бѣлаго города, и на другихъ видныхъ мѣстахъ, могущихъ служить украшеніемъ сей древней столицы. 3) Какъ въ составъ сего вспомогательнаго капитала входитъ сумма, розданная Коммиссіею, на основаніи Высочайше конфирмовааннаго въ 5 день мая 1813 г. ея образованія, въ ссуду неимущимъ обывателямъ на отдѣлку и постройку домовъ, неприятелемъ сожженныхъ, и на основаніи Высочайше утвержденного въ 1816 году положенія, на вспоможеніе въ постройкѣ новыхъ домовъ во вновь регулированныхъ на площадяхъ кварталахъ, простирающаяся по сіе число до 1.008.908 руб. 33<sup>1</sup>/<sub>4</sub> коп., которыя по сдѣланымъ Военнымъ Генераль-Губернаторомъ разсрочкамъ, или по наступленію другимъ къ платежу сроковъ, а также и по непродажѣ описныхъ уже домовъ съ аукціоннаго торго, должна поступить въ возвратъ въ продолженіе нѣсколькихъ лѣтъ уплатою самими должниками, или продажею описныхъ уже домовъ съ аукціона и собираемыми съ оныхъ доходами; то и выдачи новыхъ вспоможеній должны ежегодно ограничиваться числомъ суммъ, въ наличности у Коммисіи имѣющихся; а потому и полагается дѣлать вспоможенія по назначенію Военнаго Генераль-Губернатора на такіе дома и лавки, которые по значительности мѣстъ могутъ быть украшеніемъ столицы, или отвращеніемъ существующаго безобразія. 4) Посему предположенію могутъ также получать вспоможенія владѣльцы каменныхъ, или и деревянныхъ отдѣланныхъ домовъ, пришедшихъ въ обветшаніе и имѣющихъ неприличный видъ, или неправильную фасаду, для отдѣлки вновь оныхъ по лучшимъ фасадамъ. *II. О мѣрѣ назначенія ссуды и обезпеченія оной.* 5) Ссуда обы-

вателямъ, по вышеизъясненнымъ пунктамъ, имѣющимъ право воспользоваться оною, назначается преимущественно отпускомъ съ заводовъ Коммиссіи кирпича по цѣнамъ, каждаго года Военнымъ Генераль-Губернаторомъ утверждаемымъ, и наличными деньгами, сообразно цѣнности залоговъ; но ни въ какомъ случаѣ не можетъ простираться одному лицу свыше 50.000 руб., вообще матеріаломъ и деньгами. 6) Къ обезпеченію сего долга принимаются въ залогъ: а) каменные только дома, въ Москвѣ находящіеся, какъ тѣ самыя, на которые опредѣляется ссуда, такъ и другіе, уже отдѣланные, самому заимщику или постороннимъ лицамъ принадлежащіе, и б) порозжіи земли заимщиковъ, на застройку которыхъ назначается вспоможеніе; но другихъ земель и деревянныхъ домовъ ни въ какомъ случаѣ залогомъ не принимать. 7) Въ случаѣ недостатка сихъ обезпеченій противъ просимаго вспоможенія, признаннаго Коммиссіею, по соображеніи предположеннаго къ постройкѣ, или отдѣлкѣ строенія нужнымъ, могутъ быть принимаемы въ залогъ недвижимыя имѣнія, свободныя отъ другихъ залоговъ, принадлежащія какъ самимъ заимщикамъ, такъ и постороннимъ, въ великороссійскихъ губерніяхъ состоящія, по цѣнамъ за ревизскую душу въ табели для залоговъ въ Государственный Заемный Банкъ и Императорскій Воспитательный Домъ положеннымъ, съ соблюденіемъ тѣхъ же правилъ и предосторожности, коими сіи мѣста руководствуются. 8) Благонадежность всѣхъ залоговъ должна быть обезпечена надлежащимъ свидѣтельствомъ Гражданской Палаты, которая обязана доставлять Коммиссіи копии какъ съ сихъ свидѣтельствъ, такъ и съ самыхъ довѣренностей, на испрошеніе или полученіе ссуды выдаваемыхъ. 9) Объявленія, подаваемыя въ Коммиссію сими заимщиками, или ихъ повѣренными, съ прописаніемъ постановленныхъ здѣсь обязанностей, въ согласность Высочайшаго указа 25 февраля 1802 года, должны имѣть по всѣмъ дѣламъ ту же силу и дѣйствіе, какъ

закладныя. 10) Домъ, на который сдѣлано будетъ вспоможеніе, остается въ залогъ у Коммиссіи до совершенной выплаты всего долга, а другіе дома и имѣнія, по оному заложенныя, освобождаются отъ залога вообще, а не частями; по уплатѣ части долга въ такомъ только случаѣ, когда оставшійся долгъ равняется половинной суммѣ, сдѣланной по исчисленіи несгораемыхъ матеріаловъ оцѣнкѣ при приѣмѣ залога. III. *Объ оцѣнкѣ залоговъ и опредѣленіи по оной ссуды.* 11) Оцѣнка домовъ и земель дѣлается чрезъ архитекторовъ Коммиссіи; основаніемъ сей оцѣнки принимается исчисленіе сихъ архитекторовъ о количествѣ несгораемыхъ матеріаловъ и землемѣра о числѣ земли; по чему правильность сихъ исчисленій остается на собственной ихъ отвѣтственности. 12) При таковой оцѣнкѣ полагаются въ расчетъ одни слѣдующіе несгораемые матеріалы: бѣлый по 25 руб. кубическая сажень, камень бѣлый всѣхъ сортовъ по 10 р. сотня, кирпичъ, въ стѣнахъ строеній имѣющійся, по 20 р. тысяча, и листовое на кровляхъ желѣзо по 2 р. 50 к. пудъ; земли каждая квадратная сажень: въ Китаѣ городѣ по большимъ улицамъ 10 р., въ Бѣломъ городѣ по большимъ улицамъ и проѣздамъ вокругъ Кремля и Китая 6 руб.; въ Земляномъ городѣ по большимъ улицамъ и проѣздамъ по окружности Бѣлаго города, также на площадяхъ и торговыхъ рынкахъ по 4 руб.; за Землянымъ городомъ на торговыхъ рынкахъ по 3 руб.; въ прочихъ же мѣстахъ земли въ залогъ поступать не могутъ, и потому цѣны онымъ не полагаются. 13) По цѣнѣ представляемыхъ въ залогъ домовъ, таковыми оцѣнками опредѣленной, назначается отъ Коммиссіи ссуда составляющая половинную сумму исчисленной цѣны залога. 14) Недвижимымъ имѣніямъ, вмѣсто оцѣнки, принимаются положенныя для залога въ Заемный Банкъ и Воспитательный Домъ цѣны за каждую ревизскую душу вполнѣ. IV. *О срокѣ ссуды и обязанности заложниковъ.* 15) Срокъ ссуды полагается 10 лѣтъ со дня опредѣленія Коммиссіею выдачи денегъ и отпуска

матеріяла безъ процентовъ; первыя пять лѣтъ заимщикъ пользуется суммою, за отпущенный кирпичъ слѣдуемою и наличными деньгами полученною, безъ всякой уплаты, а послѣдніе пять лѣтъ уплачиваетъ ежегодно пятую часть всего долга, по прошествіи года. 16) Получившій въ ссуду кирпичъ, или деньги, поставляется въ непремѣнной обязанности, неупотребляя оныхъ ни въ какомъ случаѣ на другія потребности, приступить немедленно къ отдѣлкѣ старыхъ и постройкѣ новыхъ строеній, на которыя получилъ вспоможеніе, въ точности плановъ и фасадовъ, Коммиссіею утвержденныхъ, и отъ дня полученія сего пособія: а) обгорѣлыя строенія въ продолженіе перваго года отдѣлать въ чернѣ каменною и плотничною работою, покрытіемъ кровель, а во второй годъ совершенно окончить внутреннюю и наружную отдѣлку; б) каменные новыя строенія, не весьма обширныя въ первый годъ выстроить, во второй покрыть и отдѣлать внутри, а въ третій и снаружи; в) обширныя строенія могутъ строиться вчернѣ съ покрытіемъ кровель въ два года, а въ третій должны быть отдѣланы внутри, и въ четвертый оштукатурены, и г) старыя строенія негорѣлыя, но пришедшія въ ветхость, или имѣющія неприличные фасады, отдѣлать внутри и снаружи въ теченіи перваго года. 17) До совершеннаго исполненія таковой обязанности, неможетъ заимщикъ продать своего дома другому, а въ случаѣ продажи отдѣланнаго, обязанъ продавецъ или покупательъ внести въ Коммиссію всю должную ей сумму. *V. Общее положеніе объ отвѣтственности заимщиковъ и средствахъ ко взысканію.* 18) Каждый владѣлецъ, имѣющій право на полученіе вспоможенія и желающій воспользоваться онымъ, подаетъ въ Коммиссію по формѣ прошеніе, а вмѣстѣ съ тѣмъ представляетъ: а) свидѣтельство Гражданской Палаты о благонадежности залога, б) спеціальныи планъ дому, въ залогъ представляемому, съ планами расположенію и фасадами существующихъ каменныхъ строеній, и в) планъ и фасады, по которымъ предполагается отдѣлать, или вновь по-

строить строенія. 19) Коммиссія, разсмотрѣвъ все оное, и если найдетъ согласными съ сими правилами, то представленныя планъ и фасадъ свидѣтельствуются немедленно Архитекторами ея, а поповѣркѣ оныхъ и по соображеніи оцѣнки залога, назнача соразмѣнно онаго ссуду, представляетъ о семъ на разсмотрѣніе Военнаго Генераль-Губернатора и исполняетъ по его предписанію, а не имѣющимъ право на полученіе таковой ссуды, или непредставившимъ достаточнаго обезпеченія и документовъ, а также по неимѣнію въ наличности у Коммиссіи денегъ, въ просьбахъ ихъ отказываетъ. 20) По назначеніи ссуды, на представленный въ залогъ домъ, землю, или недвижимое имѣніе, дѣлаетъ запрещеніе посредствомъ Губернскаго Правленія, установленнымъ порядкомъ, а потомъ ассигнуетъ отпускъ съ завода кирпича и полученіе отъ кассира денегъ. 21) По произведеніи такимъ образомъ ссуды, наблюденіе за исполненіемъ обязанности заемщика, въ 16 пунктѣ изъясненной, возлагается на Инспектора и Архитекторовъ, и въ случаѣ неисполненія заемщикомъ оной, Коммиссія, положе въ штрафъ двойные (то есть 12) проценты на всю должную сумму, со дня выдачи ссуды по день дѣйствительнаго взноса имъ, или поступленія оной, лишаетъ его права пользоваться ею, и требуетъ возврата съ означенными процентами, а въ случаѣ невзноса заемщикомъ въ теченіи 2 мѣсяцевъ, приступаетъ, не принимая никакихъ отзывовъ, къ выручкѣ продажею залога. 22) Заемщикамъ исполнившимъ обязанность отдѣлкою домовъ въ назначенное время, но оказавшимся неисправными въ уплатѣ по срокамъ должной суммы, дѣлается отсрочка 3 мѣсяца, въ продолженіе которыхъ приготавливается опись и оцѣнка заложенному дому, или имѣнію; но если и за тѣмъ слѣдуемой части долга не внесутъ, тогда Коммиссія назначаетъ оныя въ продажу, полагая какъ на ту часть, такъ и на слѣдующія части, въ продолженіе продажи невнесенныя, со дня просрочки, узаконенные 6 процентовъ, до уплаты капитала, и сіи проценты имѣеть особою сум-

мою для употребленія на предметы, по назначенію Военнаго Генераль-Губернатора. 23) Описи и оцѣнки заложеннымъ домамъ и порожнимъ землямъ дѣлаются Полиціею и оцѣняются присяжными цѣновщиками въ настоящемъ ихъ положеніи, принимая при оцѣнкѣ первыхъ въ соображеніе изчисленіе Архитекторовъ; а недвижимымъ имѣніямъ описи требуются отъ того Земскаго Суда, въ вѣдомствѣ коего состоитъ имѣніе, и препровождаются въ Московское Губернское Правленіе для продажи съ аукціоннаго торга, на основаніи существующихъ узаконеній о продажѣ имѣній за казенныя взысканія. 24) Вмѣстѣ съ назначеніемъ продажи съ аукціона дома или имѣній, на точномъ основаніи Указа Правительствующаго Сената 1824 года апрѣля 16 дня, поступаютъ оныя въ присмотръ Городской и Земской Полицій, которыя съ нихъ собираемые доходы доставляютъ въ Коммиссію на уплату долга, соблюдая при томъ всѣ законами постановленныя предосторожности, и затѣмъ всякое въ томъ упущеніе остается на отвѣтственности Полиціи. 25) Если заложенные въ Коммиссію домъ, земля и недвижимое имѣніе, по первомъ назначеніи трехъ торговъ, не будутъ проданы за сумму, сообразную оцѣнкѣ, или 10-лѣтней сложности дохода; тогда по назначеніи во 2-й разъ продажи, имѣть основаніемъ къ утвержденію оной ту сумму, въ какую оцѣнены при принятіи въ залогъ Коммиссіею. 26) Дѣла по сей ссудѣ, какъ просителивы, производятся на гербовой бумагѣ. *VI. О разсрочкѣ въ платежѣ долговъ по прежде произведенной Коммиссіею ссудѣ.* 27) Многіе владѣльцы, получившіе отъ Коммиссіи на прежде постановленныхъ правилахъ вспоможенія въ постройкѣ и отдѣлкѣ своихъ домовъ, выдачею подъ залогъ оныхъ въ ссуду денегъ и отпускомъ матеріаловъ на 5 лѣтъ безъ процентовъ, не могли заплатить какъ въ сроки, такъ и по истеченіи оныхъ сполна, или за сдѣланными уплатами нѣкоторыхъ частей, должныхъ ими суммъ, и изъ нихъ однимъ, по уваженію недостаточнаго ихъ состоянія, а другимъ по употре-



бленію значительныхъ капиталовъ на построеніе къ украшенію столицы обширныхъ зданій, не приносящихъ имъ соразмѣрныхъ съ издержками доходовъ, сдѣланы Военнымъ Генераль-Губернаторомъ разсрочки въ платежѣ сихъ долговъ съ процентами и безъ процентовъ на разные сроки; прочихъ же заимщиковъ, неплатившихъ должныхъ суммъ, заложенные дома поступили, или должны поступить въ продажу съ аукціоннаго торга, а нѣкоторымъ не наступили еще къ платежу сроки; и потому къ доставленію возможныхъ средствъ къ уплатѣ таковыхъ долговъ Коммиссіи, всѣмъ заимщикамъ, содѣйствовавшимъ постройкою и отдѣлкою своихъ домовъ благотворительнымъ распоряженіемъ Правительства о застройкѣ древней столицы, не лишая ихъ сей собственности аукціонною продажею, съ новымъ для нихъ убыткомъ, или и совершеннымъ разстройствомъ состоянія сопряженною, полагаются здѣсь слѣдующія облегченія: а) разсрочки, по которымъ платежъ долга производиться будетъ отъ 1 января 1827 года въ продолженіи 5 лѣтъ и болѣе, оставить въ ихъ силѣ. б) Заимщикамъ, которые по сдѣланнымъ уже разсрочкамъ, или по срокамъ платежей состоятъ обязанными внести должныя суммы прежде сихъ пяти лѣтъ, по уплатѣ ими слѣдуемыхъ по сей разсрочкѣ по 1827 годъ за просрочки процентовъ и сравненія симъ съ прочими заимщиками, сдѣлавшими уплату должныхъ суммъ съ процентами, разсрочить платежъ еще на 5 лѣтъ, считая отъ 1 января 1827 года, съ уплатою ежегодно капитала по разнымъ частямъ безъ процентовъ. в) Получившимъ вспоможенія въ продолженіе истекшихъ съ 1822 пяти годовъ, срокомъ на 5 лѣтъ, по прошествіи сихъ сроковъ, отсрочить еще на 5 лѣтъ, тожь съ ежегодною уплатою капитала поравнымъ частямъ и безъ процентовъ. 28) При таковыхъ облегченіяхъ въ платежѣ должныхъ Коммиссіи суммъ, никто изъ заимщиковъ не имѣетъ уже права просить новой отсрочки, а остаются обязанными вносить непремѣнно слѣдующія части на уплату своего долга въ

назначенные сроки. Въ случаѣ неисправности сего платежа, подвергаются за просрочку взысканію 6 процентовъ на невнесенную въ срокъ сумму, и заложенные дома, по учиненіи вновь имъ оцѣнки, подвергаются описи и продажѣ съ аукціона, на точномъ основаніи 12, 24 и 25 пунктовъ сихъ правилъ; и 29) Если вырученной продажей дома суммы на уплату всего долга съ процентами будетъ недостаточно, тогда заемщикъ остается обязаннымъ пополнить оную взносомъ въ теченіи мѣсяца наличныхъ денегъ; а въ случаѣ неисполненія сего, выручаетъ оныя Комиссія продажей его имѣнія, какое гдѣ окажется можетъ, или изъ капиталовъ, ему принадлежащихъ, и для того, въ предосторожность такового взысканія, всѣхъ заемщиковъ, остающихся должными Комиссіи полною суммою займа, или по сдѣланнымъ уплатамъ болѣе половины оной, съ обезпеченіемъ по прежнимъ оцѣнкамъ ихъ домами, при учиненіи новой разсрочки, обязывать въ томъ подписками <sup>1)</sup>).

1829 октября 12. Изъ числа существующихъ въ Москвѣ 20 частей, три уничтожить вовсе и сдѣлать новое разграниченіе такимъ образомъ: а) Изъ четырехъ кварталовъ, составляющихъ Рогожскую часть, три первые отдѣлить къ Таганской, а четвертый къ Басманной части, но Съѣзжій дворъ Таганской, помещающійся въ наемномъ домѣ, перевести въ Рогожскій, и затѣмъ Таганскую часть назвать Рогожскою. б) Изъ трехъ кварталовъ, составляющихъ Покровскую часть, половину перваго присоединить къ Басманной, другую же половину и остальные кварталы: второй и третій къ Лефортовской, но самую сію послѣднюю часть назвать Покровскою, и в) изъ четырехъ кварталовъ, составляющихъ Новинскую часть, первый и второй присоединить къ Прѣсенской, а третій и четвертый къ Хамовнической части. <sup>2)</sup>).

<sup>1)</sup> Полн. Собр. Зак. Т. II, № 1525.

<sup>2)</sup> Тамъ же Т. IV, № 3230.

1831 декабря 11. Высочайше утверждены правила о разсрочкѣ займовъ изъ капитала Коммисіи для строеній въ Москвѣ. Правилами сими всѣ вообще долги въ капиталъ Коммисіи строеній въ Москвѣ, по коимъ состоящіе въ залогѣ дома назначены въ продажу, разсрочены на 10 лѣтъ безъ процентовъ, съ платежемъ по равной части ежегодно, поступая на семъ же основаніи и впредь въ отношеніи тѣхъ домовъ, по коимъ таковое снисхожденіе признано будетъ справедливымъ и нужнымъ. — Для наблюденія за уплатою таковыхъ разсроченныхъ долговъ, назначена при Коммисіи строеній Депутація, составленная, подъ предсѣдательствомъ Директора Коммисіи Строеній, изъ Московскаго Оберъ-Полицеймейстера, Городскаго Головы, двухъ депутатовъ отъ дворянства, по выбору Губернскаго Предводителя, и двухъ отъ купечества. Выборъ сихъ четырехъ депутатовъ долженъ былъ возобновляться чрезъ каждые три года <sup>1)</sup>.

1833 апрѣля 1. Высочайше утверждено положеніе Комитета Министровъ о закрытіи Коммисіи по Московской ссудѣ <sup>2)</sup>.

1833 октября 13. Высочайше утвержденнымъ мнѣніемъ Государственнаго Совѣта, о распространеніи на Московскую столицу облегчительнаго постановленія по постройкѣ обывательскихъ домовъ на маломѣрныхъ мѣстахъ, постановлено: 1) Покупку и продажу пустопорожныхъ въ Москвѣ земель, неимѣющихъ десяти-саженной пропорціи или маломѣрныхъ мѣстъ, дозволить: во первыхъ, сосѣдямъ, какъ съ правой, такъ и съ лѣвой стороны по улицѣ или переулку; во вторыхъ, и другимъ желающимъ, но въ такомъ случаѣ, когда они обяжутся построить на сихъ мѣстахъ каменные зданія, или хотя и деревянные, но съ каменными брантмаурами. 2) На семъ же основаніи дозволить покупку и продажу такихъ маломѣрныхъ мѣстъ и съ ветхими

---

<sup>1)</sup> Полн. Собр. Зак. Т. VI, № 5006.

<sup>2)</sup> Тамъ же Т. VIII, № 6092.

деревянными домами, также или сосѣдямъ, или же и другимъ желающимъ, но въ семъ послѣднемъ случаѣ съ обязательствомъ построить на сихъ мѣстахъ зданія или каменные или хотя и деревянные, но съ каменными брантмаурами. Вѣтхостію же считать совершенную невозможность и даже опасность жить, что должно быть удостовѣрено свидѣтельствомъ члена Строительной Коммиссіи, Частнаго Пристава, Архитектора и двухъ добросовѣстныхъ, при бытности самаго хозяина. 3) Постройку и починку деревянныхъ домовъ на земляхъ, неимѣющихъ десяти-саженной по улицѣ или переулку пропорціи, разрѣшать не иначе, какъ съ дозволенія Военнаго Генераль-Губернатора. 4) На большихъ улицахъ и площадяхъ, между рядами большихъ каменныхъ домовъ, незначительныхъ деревянныхъ домовъ, на маломъ участкѣ земли, строить и починивать не дозволять. 5) Въ предмѣстьяхъ и вообще въ отдаленныхъ отъ центра столицы мѣстахъ дозволять постройку деревянныхъ домовъ на малыхъ участкахъ, двухъ подъ одинъ фасадъ безъ брантмауровъ, но съ тѣмъ, чтобы дома сіи въ совокупности не выходили изъ двѣнадцати-саженной законной пропорціи по улицѣ или по переулку. 6) Огороды и сады въ столицѣ обносить заборами. 7) Если участокъ земли малъ, или находится на видномъ мѣстѣ и, по соображеніямъ Строительной Коммиссіи не можетъ быть особымъ владѣніемъ, то предоставлять владѣльцу годовой срокъ на продажу онаго сосѣдямъ по вольной цѣнѣ, отъ дня объявленія и взятія съ него подписки. Если въ означенный срокъ онъ не продастъ своего мѣста, то по оцѣнкѣ чрезъ присяжныхъ цѣновщиковъ, при чиновникѣ отъ Строительной Коммиссіи, Частномъ Приставѣ и двухъ депутатахъ, избранныхъ самимъ хозяиномъ мѣста, землѣ производится оцѣнка, при чемъ принимаются въ соображеніе мѣстныя выгоды, какія она можетъ представлять, и составляется за общимъ подписаніемъ актъ для внесенія въ Строительную Коммиссію, которая, по разсмотрѣніи онаго и по соображеніи съ табелью объ оцѣнкѣ

земель, положивъ свое заключеніе, испрашиваетъ на него утвержденія Военнаго Генераль-Губернатора. Потомъ участокъ сей дѣлится между сосѣдями правой и лѣвой стороны и съ нихъ взыскиваются положенныя за каждую часть, по оцѣнкѣ Строительной Коммиссіи, деньги въ пользу владѣльца. Сіи дѣйствія цѣновщиковъ и Строительной Коммиссіи должны продолжаться не болѣе шести недѣль. Впрочемъ изъ правила сего изъемятся тѣ владѣльцы, кои изъявляютъ желаніе или застроить свои маломѣрные участки каменными домами или обнести ихъ приличною оградой. 8) Если владѣльца на лицо нѣтъ и неизвѣстно мѣсто его жительства, то онъ вызывается чрезъ газеты и годовой срокъ считается со дня публикаціи; если же мѣсто жительства его извѣстно, то онъ извѣщается о годовомъ срокѣ чрезъ Губернское Правленіе. 9) Правила, въ 7 и 8 пунктахъ изложенныя, касательно пустопорожихъ земель, распространить и на ветхіе дома, въ коихъ жить дѣйствительно опасно, въ чемъ Строительная Коммиссія удостовѣряется порядкомъ, въ § 2 сего Положенія постановленнымъ <sup>1)</sup>).

1834 марта 5. Вслѣдствіе всеподданнѣйшей записки Московскаго Военнаго Генераль-Губернатора о приведеніи въ лучшій видъ пространства между Тверскимъ въ Москву вѣздомъ и паркомъ Петровскаго дворца, длиною, по направленію шоссе, 510 погонныхъ сажень, Высочайше повелѣно: протянуть на семь пространствъ по обѣимъ сторонамъ шоссе аллеи для пѣшеходовъ, а земли за аллеями, въ поперечникѣ 40 погонныхъ сажень, съ каждой стороны раздѣлить на участки и отдать для заведенія дачъ желающимъ, приведя сіе въ исполненіе на слѣдующихъ правилахъ: 1) Ямскія земли по обѣ стороны шоссе отрѣзать въ вѣдѣніе Коммиссіи Строеній въ длину до парка, а въ ширину по 40 сажень съ каждой стороны, что составитъ всего 17 десятинъ. 2) По приобрѣтеніи означеннаго количества

<sup>1)</sup> Полн. Собр. Зак. Т. VIII, № 6489.

земли отъ Ямскаго Общества, на каждый участокъ желающимъ строиться выдать данную въ вѣчное и потомственное владѣніе. 3) На участкахъ сихъ не дозволять строить ни трактировъ, ни постоянныхъ дворовъ, ни лавокъ, ни лабазовъ, а также воспретить построеніе питейныхъ домовъ, ибо цѣль построенія сихъ дачъ есть благовидность и приличіе. 4) Въ устроенныхъ дачахъ дозволить однакоже устройство ресторацій и кофейныхъ домиковъ, но не иначе какъ по выданнымъ фасадамъ, съ дозволенія Военнаго Генераль-Губернатора, которому вмѣняется въ обязанность давать разрѣшенія на учрежденіе тѣхъ заведеній тѣмъ лицамъ, которыя могутъ имѣть ихъ въ самомъ лучшемъ и благовидномъ положеніи. 5) Въ облегченіе владѣльцевъ, которые обязаны будутъ мѣста имъ отведенныя спланировать, по указанію Строительной Коммиссіи, дать льготу на 10 лѣтъ отъ платежа всякаго рода повинностей, какъ поземельныхъ, такъ и полицейскихъ, а равно избавить отъ платежа акциза, какъ за содержаніе ресторацій, такъ и кофейныхъ домовъ. 6) Каждый владѣлецъ, купившій участокъ отъ Строительной Коммиссіи, получаетъ правила и обязывается законною подпискою для строгаго и непрекословнаго исполненія; а потому, если въ первый годъ, послѣ отвода земли и выдачи данной, участокъ не будетъ обгороженъ, то Строительная Коммиссія въ правѣ участокъ сей продать съ публичнаго торга другимъ желающимъ, и владѣлецъ не долженъ требовать никакого возмездія. 7) Для построенія сихъ дачъ, Коммиссія строеній можетъ производить ссуду изъ назначеннаго на сей предметъ капитала, но не болѣе 5,000 рублей на каждый участокъ, съ законнымъ обезпеченіемъ, доколѣ дача будетъ устроена. По выстройкѣ же она поступаетъ въ залогъ, если владѣлецъ того пожелаетъ, но не иначе, какъ съ тѣмъ, чтобы строеніе было застраховано на 5 лѣтъ въ страховомъ отъ огня обществѣ, ибо съ таковыми мѣрами, казна никакихъ убытковъ потерпѣть не можетъ, и потому ссудный

\*

капиталь, каковый имѣется въ Коммиссіи строеній, и вновь поступающій отъ прежнихъ заимщиковъ, выдается преимущественно владѣльцамъ на обстройку дачь. 8) Покупатель участка обязанъ выстроить свою дачу непременно въ три года, а буде въ теченіе сего времени постройка не будетъ кончена, то участокъ сей продается съ публичнаго торга другимъ желающимъ, развѣ будутъ уважительныя причины для льготы, которая не иначе можетъ быть дана еще на нѣсколько лѣтъ, какъ съ разрѣшенія Московскаго Военнаго Генералъ-Губернатора. 9) Величина домиковъ отдается совершенно на волю владѣльца, желающаго строиться, но Коммиссія соблюдаетъ только, дабы фасады имѣли приличную архитектуру, и какъ дачи одна отъ другой имѣютъ значительныя разрывы, отъ 30 сажень и болѣе, то, по усмотрѣнію Коммиссіи, предоставляется ей выдавать позволеніе и на двухъ-этажное деревянное строеніе, съ тѣмъ однакоже, чтобы каждый фасадъ предварительно былъ представляемъ на усмотрѣніе и утвержденіе Московскаго Военнаго Генералъ-Губернатора, и чтобы двухъ-этажныя строенія покрыты были желѣзными крышами; прочія же строенія могутъ быть покрыты крышами изъ тесу, но краска, какъ домовъ, такъ и крышъ, должна быть по тѣмъ колерамъ, кои Высочайше утверждены, воспрещая всякую пестроту въ окраскѣ зданія. 10) Такъ какъ Ямское Общество не сочтетъ себя обиженнымъ, если нужное къ отрѣзкѣ количество земли будетъ взято, съ вознагражденіемъ за каждую десятину отъ 500 до 600 руб., или по 25 коп. за каждую квадратную сажень, то по сему расчету обязана Коммиссія Строеній заплатить Ямскому Обществу. Употребленная же ею сумма въ послѣдствіи времени должна выручиться при раздачѣ желающимъ участковъ <sup>1)</sup>).

1836 февраля 4. По положенію Комитета Министровъ Вы-

---

<sup>1)</sup> Полн. Собр. Зак. Т. IX, № 6882.

сочайше повелѣно: 1) Дозволить Коммисіи Строеній въ Москвѣ устроить, на основаніи составленнаго ею проэкта, заводъ для выдѣлки обливной кровельной черепицы. 2) Нужную на устройство сего завода и для первоначальной выдѣлки черепицы сумму, 50.000 рублей, позаимствовать изъ капитала, извѣстнаго подъ названіемъ суммы вознагражденія, съ тѣмъ, чтобы сумма сія была въ послѣдствіи пополнена изъ денегъ, имѣющихъ выручиться за продажу черепицы. 3) Въ случаѣ принадлежности потребной для завода земли казнѣ или частнымъ лицамъ, предоставить Коммисіи Строеній о приобрѣтеніи или наймѣ таковой земли, войти въ сношеніе съ тѣмъ вѣдомствомъ или лицомъ, во владѣніи котораго земля состоитъ. 4) На продажу черепицы составить предварительно таксу и привести оную въ дѣйствіе съ одобренія Московскаго Военнаго Генераль-Губернатора и съ утвержденія Министерства Внутреннихъ Дѣлъ. 5) Съ приведеніемъ черепичнаго завода въ такое положеніе, когда оный въ состояніи будетъ безостановочно снабжать жителей потребнымъ количествомъ черепицы, поставить правиломъ, чтобы всѣ вновь строящіяся каменные зданія крыты были не иначе, какъ желѣзомъ или черепицею. 6) Какъ предположеніе, чтобы крытіе домовъ черепицею состояло подъ надзоромъ архитекторовъ Коммисіи Строеній, могло бы быть въ нѣкоторыхъ случаяхъ стѣснительнымъ-то дозволить обывателямъ производить устройство такихъ кровель и чрезъ тѣхъ архитекторовъ, подъ наблюденіемъ коихъ вообще допускается возводить строенія въ городѣ <sup>1)</sup>).

1839 января 31. По Высочайшему повелѣнію учрежденъ былъ въ Москвѣ въ 1834 году, подъ предсѣдательствомъ тамошняго Военнаго Генераль-Губернатора, Комитетъ для распредѣленія пособій между погорѣвшими жителями Московской столицы, изъ пожертвованныхъ разными лицами и другихъ ассигнованныхъ

---

<sup>1)</sup> Полн. Собр. Зак. Т. XI, № 8842.



на сей предметъ суммъ. По окончаніи Комитетомъ возложеннаго на него порученія, Московскій Военный Генераль-Губернаторъ ходатайствовалъ объ употребленіи оставшихся отъ упомянутаго предмета суммъ и долженствующихъ поступить въ возвратъ выданныхъ ссудъ, на составленіе вспомогательнаго капитала для жителей Московской столицы, пострадавшихъ отъ пожара и другихъ несчастныхъ случаевъ. Вслѣдствіе представленія сего, Высочайше повелѣно: 1) Въ составъ вспомогательнаго капитала для пособія жителямъ Москвы, потерпѣвшимъ раззореніе отъ пожаровъ и другихъ несчастныхъ случаевъ, назначить 42.205 р. 64 к. ассигнаціями и 1657 р. 37 к. монетою, оставшіяся изъ суммъ, назначенныхъ въ пособіе погорѣвшимъ жителямъ Лефортовской и Рогожской частей, присоединяя къ нимъ, по мѣрѣ возврата, розданные въ ссуду погорѣвшимъ обывателямъ 173.487 р. 50 коп., что составитъ всего 215693 р. 14 коп. ассигнаціями и 1657 р. 37 к. монетою. 2) Какъ сей капиталъ, по сравненію съ его предназначеніемъ, самъ по себѣ весьма незначителенъ, то поручить Московскому Военному Генераль-Губернатору имѣть особенное попеченіе о умноженіи онаго въ послѣдствіи, возможными и удобными средствами, какія представятся могутъ, по его мѣстнымъ соображеніямъ. 3) Дозволить раздачу сего капитала въ ссуду, на основаніи составленныхъ для сего правилъ <sup>1)</sup>

1839 февраля 10. Высочайше утверждены правила, на коихъ Коммиссіею для Строеній въ Москвѣ должна быть производима ссуда погорѣвшимъ обывателямъ, на отдѣлку и поправку домовъ въ столицѣ, изъ особаго для сего вспомогательнаго капитала.

*I. О капиталѣ и назначеніи изъ него ссуды погорѣвшимъ. § 1.* Капиталъ сей составился, какъ объяснено выше, изъ 215693 р. 14 к. ассигн. и 1657 р. 37 к. монетою, § 2. Сумму сію обратить въ особый капиталъ съ тѣмъ, чтобы, отдавъ оный въ кредитное

---

<sup>1)</sup> Полн. Собр. Зак. Т. XIV, № 11990.

установленіе, предназначить собственно для раздачи ссуды тѣмъ изъ жителей, которые, потерпѣвъ отъ пожара раззореніе, не могутъ, по удостовѣренію полиціи, одними собственными способами обстроить обгорѣлыхъ домовъ, или построить новые, вмѣсто сгорѣвшихъ. § 3. Изъ сего капитала ссуду производить тѣмъ только лицамъ, которыя подверглись несчастію отъ пожара, до того случая были совершенно не въ состояніи застраховать свои имѣнія, когда сіе точно окажется справедливымъ, по точному о томъ розысканію. § 4. Какъ сумма 173.487 р. 50 к., входящая въ составъ сего капитала, роздана Коммиссіею Строеній въ ссуду погорѣвшимъ на 10 лѣтъ, считая срокъ сей съ 1835—1837 годовъ, и какъ возвратъ ея начнется по прошествіи первыхъ 5 лѣтъ и окончится въ теченіи остальныхъ, то и выдачи новыхъ ссудъ погорѣвшимъ должны ежегодно ограничиваться тѣмъ количествомъ суммы, какое въ Коммиссіи будетъ находиться въ наличности. II. *О мѣрѣ назначенія ссуды и обезпеченія оной.* § 5. Ссуда погорѣвшимъ обывателямъ назначается въ половину цѣны сгорѣшаго дома, но болѣе 10.000 руб. одному лицу простираться не должна. Когда же цѣна сгорѣшаго дома менѣе трехъ или даже одной тысячи рублей, въ такомъ случаѣ допускается выдача въ ссуду полной по городской оцѣнкѣ суммы. § 6. Въ обезпеченіе ссуды принимаются: а) тѣ самыя обгорѣлыя каменные строенія, на постройку коихъ опредѣляется ссуда, по цѣнѣ матеріаловъ несгораемыхъ; б) порозжія земли заимщиковъ, на застройку которыхъ назначается вспоможеніе. § 7. Въ случаѣ недостатка сихъ обезпеченій, или въ случаѣ предполагаемой заимщикомъ постройки деревяннаго дома, можетъ быть принимаемо поручительство владѣльца какой либо недвижимой собственности въ Москвѣ, свободной отъ запрещенія, съ обязательствомъ отвѣтственности за заимщика, пока сей послѣдній не обстроитъ обгорѣлаго или не выстроитъ новаго дома. § 8. По обстройкѣ обгорѣлаго, или по выстройкѣ новаго дома, и застрахованіи его

не менѣе той суммы, какая получена въ ссуду, отвѣтственность поручителя прекращается и переносится на домъ заимщика, если только цѣна его по городской табели показана будетъ выше ссуднаго долга, по крайней мѣрѣ четвертою частію. Въ противномъ случаѣ, поручительство остается въ своей силѣ, до уплаты заимщикомъ этой части долга. § 9. Но ежели не найдется поручителя, то составляется Комитетъ, и сумма выдается на выстройку дома, а Депутація по ссудѣ, при Коммиссіи учрежденная, беретъ оный въ свое вѣдѣніе и распоряжаетъ до выплаты. § 10. Въ основаніе оцѣнки обгорѣлыхъ строеній принимаются исчисленія архитекторовъ Коммиссіи о количествѣ несгораемыхъ матеріаловъ, а о количествѣ земли исчисленіе землемѣра, по тѣмъ цѣнамъ, какія Коммиссіею берутся въ расчетъ, при назначеніи вообще ссуды обывателямъ. § 11. Недвижимыя собственности поручителей принимаются въ залогъ по городской оцѣнкѣ, если показанная имъ цѣна превышаетъ будетъ ссудный долгъ, по крайней мѣрѣ четвертою частію. § 12. Благонадежность залоговъ ограничивается однимъ запрещеніемъ, ибо ссуда не прежде выдается, какъ по предварительномъ собраніи Коммиссіею Строеній отъ надлежащихъ судебныхъ мѣстъ справокъ, что на томъ имѣніи и лицѣ запрещеній, споровъ и исковъ нѣтъ. § 13. Прошенія, подаваемые въ Коммиссію заимщиками, или ихъ повѣренными, съ изложеніемъ постановленныхъ здѣсь обязанностей, а равно и объявленія поручителей, должны имѣть ту же силу и дѣйствіе, какъ закладныя. § 14. Домъ, на который сдѣлана будетъ ссуда, остается въ залогъ Коммиссіи, до совершеннаго погашенія всего долга; а недвижимыя собственности поручителей освобождаются отъ залога, согласно § 8. *III. О срокѣ ссуды и обязанности заимщиковъ.* § 15. Срокъ ссуды полагается 10 лѣтъ, со дня опредѣленія Коммиссіею выдачи денегъ. Первые пять лѣтъ заимщикъ пользуется полученною суммою безъ всякой уплаты, а въ послѣднія пять лѣтъ вноситъ пятую часть всего

долга, по прошествіи каждаго года, безъ процентовъ. § 16. Получившему ссуду поставляется въ непремѣнную обязанность приступить немедленно къ отдѣлкѣ обгорѣлаго или къ постройкѣ новаго дома, по планамъ и фасадамъ, Коммиссіею утвержденнымъ, и, отъ дня полученія ссуды, окончить постройку въ теченіе двухъ лѣтъ. § 17. До совершеннаго исполненія сей обязанности, заимщикъ не можетъ продать своего дома, а въ случаѣ продажи отдѣланнаго, обязанъ онъ, или покупщикъ, внести въ Коммиссію всю должную сумму, или остается долгъ на покупщикъ. § 18. Каждый погорѣвшій, желающій воспользоваться ссудою, подаетъ въ Коммиссію прошеніе, а вмѣстѣ съ тѣмъ представляетъ: а) свидѣтельство Полицеймейстера того отдѣленія, въ коемъ состоялъ его домъ, удостовѣряющее въ томъ, что онъ, потерпѣвши отъ пожара раззореніе, пришелъ въ несостоятельность, и собственными средствами возстановить домъ не можетъ; б) въ случаѣ недостатка своего залога или неимѣнія онаго, указываетъ поручителя и представляетъ написанное отъ него въ Коммиссію объявленіе, и в) планъ и фасадъ, по которымъ предполагаетъ обстроивать обгорѣлый, или построить, вмѣсто сгорѣвшаго, новый домъ, каменный или деревянный. § 19. Коммиссія, по разсмотрѣніи всего этого, назначаетъ количество ссуды и на выдачу ея испрашиваетъ у Военнаго Генераль-Губернатора разрѣшенія. § 20. По выдачѣ такимъ образомъ ссуды, наблюденіе за исполненіемъ обязанности заимщика возлагается на Инспектора Коммиссіи и архитекторовъ. Въ случаѣ же неисполненія со стороны заимщика сей обязанности, или неисправности его въ уплатѣ по срокамъ должной суммы, дѣлается, смотря по представленнымъ имъ причинамъ, отсрочка на три мѣсяца; но если и за тѣмъ обязанность останется не выполненною, Коммиссія приступаетъ сперва ко взысканію, чрезъ Полицію, съ заимщика всего количества ссудныхъ денегъ, или, по правиламъ депутаціи, при Коммиссіи Строеній учрежденной, бе-

реть имѣніе въ свое распоряженіе, а потомъ поступаетъ, на томъ же основаніи, съ поручителемъ и его имѣніемъ, или того и другаго имѣніе подвергаетъ продажѣ. § 21. Описи и оцѣнки залогамъ дѣлаются Полиціею и присяжными цѣновщиками при архитекторѣ Коммиссіи и владѣльцѣ, и представляются, на основаніи правилъ, депутаціи преподанныхъ, въ Коммиссію, и ею самою производится въ присутствіи продажа залоговъ съ публичныхъ торговъ. § 22. Дѣла по сей ссудѣ производятся на простой бумагѣ и планы выдаются безденежно. *Примѣчаніе.* Изъ сего же капитала производится также денежная выдача, не въ видѣ ссуды, а въ видѣ пособія, владѣльцамъ домовъ, потерпѣвшимъ поврежденіе отъ бури или отъ наводненія по Замоскворѣчью. Таковое пособіе выдается въ количествѣ, необходимомъ на исправленіе дома, по смѣтѣ архитектора Коммиссіи, или по подряду. По исправленіи дома, согласно желанію владѣльца, доходы съ онаго поступаютъ: одна половина на погашеніе долга за отдѣлку дома, до выплаты даннаго на поправку капитала, а другая выдается владѣльцу <sup>1)</sup>).

1846 іюня 3. Вслѣдствіе представленія Министра Внутреннихъ Дѣлъ о Московской городской росписи на 1846 годъ, Высочайше утвержденнымъ мнѣніемъ Государственнаго Совѣта постановлено: такъ называемый ссудный капиталъ, назначенный въ 1827 году въ распоряженіе бывшей въ Москвѣ Коммиссіи Строеній, для производства обывателямъ пособія на обстройку домовъ, послѣ пожара 1812 года, оставить въ полномъ завѣдываніи Городской Думы, причисливъ оный къ городскому остаточному капиталу и прекративъ за симъ дальнѣйшую выдачу ссудъ, какъ непредставляющуюся болѣе необходимою для поощренія частныхъ построекъ <sup>2)</sup>).

1849 декабря 29. Высочайше повелѣно: по правому бе-

<sup>1)</sup> Полн. Собр. Зак. Т. XIV, № 12013.

<sup>2)</sup> Тамъ же Т. XXI, № 20087.

регу рѣки Москвы, отъ Бабьегородской плотины, или отъ начала Обводнаго канала въ Москвѣ до Москворѣцкаго моста, никакихъ деревянныхъ построекъ не допускать; отъ Москворѣцкаго же моста до впаденія въ р. Москву Яузы дозволить таковыя постройки, на прежнемъ основаніи <sup>1)</sup>.

1856 апрѣля 2. Высочайше повелѣно: постановить для Москвы слѣдующія дополнителныя правила о постройкахъ: 1) На мѣстности между Москворѣцкимъ и Краснохолмскимъ мостами, а также между рѣкою Москвою и Водоотводнымъ каналомъ, не дозволить вовсе деревянныхъ построекъ. 2) На улицахъ: Тверской-Ямской, Каретнаго ряда, по проѣзду отъ Красныхъ воротъ къ станціи Николаевской желѣзной дороги, на Таганскихъ площадяхъ, на Большой Алексѣевской улицѣ, по проѣздамъ около Землянаго вала, и отъ Крымскаго до Краснохолмскаго мостовъ, по обѣимъ сторонамъ всей окружности, не дозволить деревянныхъ построекъ на лицо. 3) По улицамъ, означеннымъ въ предыдущемъ пунктѣ и вообще по всѣмъ тѣмъ, по коимъ воспрещены закономъ лицевыя деревянныя зданія, дозволить возводить деревянныя надворныя постройки, но не иначе, какъ съ отступленіемъ отъ линіи улицы во внутрь двора на восемь сажень, а при участкахъ маломѣрныхъ на шесть сажень, и то лишь въ уваженіе недостаточнаго состоянія владѣльцевъ и съ разрѣшенія Московскаго Военнаго Генераль-Губернатора. 4) Во всѣхъ вообще мѣстахъ столицы, гдѣ воспрещаются впредь деревянныя постройки, произвести въ теченіе одного года надлежащее освидѣтельствованіе возведенныхъ уже деревянныхъ зданій, и, смотря по степени ихъ прочности, опредѣлить каждому изъ нихъ срокъ существованія, послѣ котораго оно должно быть непременно снесено. За тѣмъ уже, въ продолженіе этого срока, не стѣснять владѣльцевъ въ произ-

---

<sup>1)</sup> Полн. Собр. Зак. Т. XXIV, № 23782.

веденіи необходимыхъ исправленій, но при разрѣшеніи оныхъ подтверждать, что симъ не измѣняется срокъ, для совершеннаго снесенія тѣхъ зданій опредѣленный. Объ этой послѣдней обязанности и срокъ оной включать въ купчія крѣпости и прочіе акты на владѣніе тѣми домами, при переходѣ ихъ отъ одного лица къ другому. Опредѣленіе вышеупомянутаго срока предоставить утвержденію и особому наблюденію Военнаго Генераль-Губернатора <sup>1)</sup>).

1860 февраля 5. Высочайше утверждено положеніе Комитета Министровъ объ условіяхъ на отдачу въ чиншевое владѣніе мѣстъ, подъ постройку дачъ, въ Сокольничьей рощѣ и на Ширявомъ полѣ, около Москвы. *Условія на отдачу мѣста.* Московская Палата Государственныхъ Имуществъ отдаетъ такому-то въ Сокольничьей рощѣ, по линіи шестаго лучеваго просѣка, мѣсто подъ №, согласно утвержденному на этотъ участокъ плану, въ вѣчное потомственное пользованіе и полное распоряженіе, на слѣдующихъ условіяхъ: 1) Содержатель можетъ построить на прибрѣтенномъ участкѣ жилые загородные дома, каменные или деревянные, но не дозволяется на взятомъ участкѣ добывать песокъ, заводить трактиры, харчевни, питейные дома, или другія тому подобныя заведенія. Равнымъ образомъ, запрещается устраивать заведенія дѣйствующія огнемъ, не относя впрочемъ къ этому печей и очаговъ, необходимыхъ въ жиломъ строеніи; возбраняется выжигать траву и разводить на участкѣ или по сосѣдству съ нимъ огонь, наблюдая это и въ отношеніи всѣхъ угодьевъ, Сокольничью рощу составляющихъ. Постройки на взятомъ участкѣ должны быть начаты содержателемъ не позже, какъ во второмъ году пользованія. 2) При устройствѣ дома, заведенія или принадлежностей къ онымъ, воспрещается выводить, вдоль дороги шестаго лучеваго просѣка Сокольничьей рощи, высокіе досча-

---

<sup>1)</sup> Полн. Собр. Зак. Т. XXXI, № 30329.

тые глухіе заборы, а вмѣсто оныхъ обязанъ содержатель устроить рѣшетки, частоколы, надолбы или живыя изгороди. Дома содержатель обязывается строить переднимъ фасадомъ къ дорогѣ (шестому лучевому просѣку), но предоставляется на произволь содержателя ставить ихъ у самой дороги, или отступя во внутрь взятаго участка; въ послѣднемъ случаѣ, на передней линіи отведеннаго мѣста, должно ставить рѣшетки, частоколы, надолбы или живыя изгороди. Не дозволяется по главнымъ улицамъ, а равно и переулкамъ, за чертою отведеннаго мѣста, на (предполагаемыхъ) тротуарахъ дѣлать сходы въ погреба и другія мѣста, имѣющія болѣе одной ступени восходящей или нисходящей по наружной стѣнѣ, а также и устраивать, при входѣ въ дома, глухіе тамбуры, но не возбраняется дѣлать желѣзные, на чугунныхъ колоннахъ, зонтики. Къ представленію фасада домовъ на утвержденіе, въ теченіе льготнаго по § 4 времени, содержатели не обязываются, и вообще возведеніе всѣхъ строеній на участкѣ предоставляется собственному ихъ усмотрѣнію. Само собою разумѣется, что фасады должны согласоваться съ общепринятыми и имѣть приличный видъ. 3) Содержатель платитъ въ казну, на вѣчныя времена, ежегодно поземельныя деньги, въ количествѣ 00 коп., съ каждой квадратной сажени, или за весь участокъ 00 руб. 00 коп. серебромъ. Платежъ сихъ денегъ производится въ Московскую Палату Государственныхъ Имуществъ или другое мѣсто, по указанію. Взносъ денегъ за первый годъ дѣлается при совершеніи сего акта, по расчету до 1 января, а въ послѣдствіи за каждый годъ впередъ и притомъ не позже 10 января мѣсяца. При совершеніи акта, кромѣ того, вносить содержатель одновременно причитающіяся деньги за лѣсъ, произрастающій на прибрѣтенномъ имъ участкѣ, согласно сдѣланной оцѣнкѣ. Содержателю дозволяется приступить къ постройкѣ дома, вслѣдъ за уплатою причитающихся съ него за текущій годъ денегъ. Въ обезпеченіе же исправнаго платежа за послѣдующіе



года никакихъ залоговъ не требуется. 4) Въ теченіе 25 лѣтъ, считая съ 1860 года, владѣлецъ освобождается отъ постоя, платежа въ городъ поземельныхъ денегъ и оцѣночнаго съ домовъ сбора, и кромѣ того, въ означенное время, не можетъ быть обязываемъ устройствомъ каменной мостовой противъ своего участка. По истеченіи же сихъ льготныхъ лѣтъ, если мѣста сіи войдутъ въ черту города, то всѣ могущія быть казенныя, городскія и другія повинности содержатель исполняетъ и платитъ отъ себя. Вышесказанныя льготы предоставляются содержателю, во всякомъ случаѣ, въ теченіи 25 лѣтъ, если бы даже мѣста эти вошли въ черту города и ранѣе 25 лѣтъ. 5) Содержатель въ правѣ на отданномъ ему участкѣ вырубить лѣсъ, по своему усмотрѣнію, для очистки мѣста, подъ строеніе, дворы, сады и огороды. Вырубку дозволяется начать со дня заключенія условія и взноса всѣхъ денегъ, слѣдующихъ за первый годъ, считая въ томъ числѣ и сумму, причитающуюся за лѣсъ, но рубать первоначально не дозволяется болѣе  $\frac{1}{3}$  (трети) площади, до времени надлежащей огорожи всего мѣста или начатія постройки. Если же содержатель желаетъ, не приступая къ постройкѣ, вырубить болѣе третьей части площади отданнаго ему участка, то обязанъ, въ обезпеченіе исполненія всѣхъ условій сего контракта, внести залогъ не мѣнѣе 100 руб. сер., который остается въ Палатѣ, впредь до надлежащей огорожи всего участка и начатія постройки. 6) Содержатели участковъ обязываются поддерживать дороги, канавы и мосты на прилегающей къ ихъ усадьбамъ (половинѣ) части; содержаніе же въ исправности главной дороги по шестому лучевому просѣку, равно мостовъ на оной и канавъ, а также устройство въ послѣдствіи по ней шоссе и ремонтъ онаго производятся отъ казны, но для сего содержатель обязанъ вносить ежегодно, сверхъ поземельныхъ денегъ, по 14 руб. сер. въ годъ, впередъ, въ одно время съ поземельными. *Примѣчаніе.* Взысканіе по 14 руб. сер. производить со времени устройства

шоссе противъ дачь, расположенныхъ по шестому лучевому просѣку; до того же времени вносятся держателями ежегодно по 7 руб. сер., собственно для поправки грунтовой дороги, Та и другая плата остаются постоянными только въ первыя 6 лѣтъ, послѣ утверженія этихъ условій законодательнымъ порядкомъ. Въ послѣдствіи же, при общемъ возвышеніи цѣнъ, размѣръ оныхъ, по усмотрѣнію Министра Государственныхъ Имуществъ, можетъ быть увеличенъ. 7) Сдержатель, съ своимъ семействомъ, имѣетъ право пользоваться гуляньемъ по всѣмъ для того предназначеннымъ въ рощѣ мѣстамъ, съ тѣмъ однако, чтобы при этомъ не было причиняемо никакого вреда лѣсу, парку и состоящимъ въ немъ питомникамъ, а также лугамъ и другимъ мѣстамъ; кромѣ того, не дозволяется пасти въ рощѣ скотъ, вывозить изъ оной песокъ и землю, причинять какія либо поврежденія, и вообще владѣлецъ обязанъ наблюдать всѣ тѣ правила благочинія, какія приняты для всѣхъ общественныхъ гуляній. 8) Проѣздъ къ участку дозволяется имѣть сдержателю по всѣмъ существующимъ какъ шоссевымъ, такъ и проселочнымъ дорогамъ; новыхъ же дорогъ, безъ особаго на то разрѣшенія, отнюдь нигдѣ не прокладывать, равно какъ не дозволяется ѣздить и по дорогамъ упраздненнымъ. 9) Сдержатель обязанъ имѣть на видномъ мѣстѣ, какъ на передней, такъ и на заднихъ линіяхъ, № участка. Железная доска съ номеромъ первоначально изготовляется Палатою, а въ послѣдствіи, въ случаѣ утраты ея сдержателемъ, онъ обязанъ сдѣлать такую на свой счетъ. 10) Свидѣтельство на вѣчное пользованіе участкомъ, съ прописаніемъ всѣхъ сихъ условій, выдается изъ Московской Палаты Государственныхъ Имуществъ, на гербовой бумагѣ, въ 90 коп. сер. листъ, безъ платежа крѣпостныхъ пошлинъ; при чемъ каждому сдержателю выдается на первый разъ безденежно копія съ плана на участокъ, въ масштабѣ 25 сажень въ дюймѣ, съ обозначеніемъ на оныхъ номера проектированной разбивки мѣста подъ строеніе

и прилегающихъ участку смежностей. 11) Отданное въ содержаніе мѣсто остается въ ненарушимомъ пользованіи содержателя, его наслѣдниковъ или другихъ лицъ, которыя пріобрѣтутъ на оное законное право, и доколѣ будутъ исправно уплачивать поземельныя деньги, непременно за каждый годъ впередъ; въ случаѣ же неисправнаго платежа за первые три года, если до истеченія сего срока не пополнится весь долгъ, съ указными (шестью) процентами, мѣсто возвращается въ казну, безъ всякаго судебного производства, полицейскимъ порядкомъ, со всеми строеніями и заведеніями, на ономъ находящимися, кромѣ однако движимой собственности содержателя. За симъ, отобранный участокъ отдается вновь съ торговъ желающимъ въ чиншевое пользованіе; находящіяся на ономъ строенія продаются, также на торгахъ, отдѣльно отъ земли, тому самому лицу, который предложитъ высшую плату за участокъ и строенія, или другому желающему взять строенія на словъ, смотря по тому, что будетъ выгоднѣе для казны. Если на торгахъ чиншевая плата состоится ниже прежней, то устранный владѣлецъ остается безъ всякаго вознагражденія за отобранный строеніе и вырученныя деньги поступаютъ въ казну; если же плата останется прежняя или выше прежней, то сумма, полученная за строенія, возвращается неисправному плательщику, за удержаніемъ изъ оной, по расчету, денегъ, слѣдующихъ въ пополненіе чиншевой платы за прежніе года, съ указными на оную процентами, и расходовъ по отобранію участка и производству новыхъ торговъ. Сдѣланный же Министерствомъ расчетъ считается окончательнымъ и безспорнымъ. Участокъ отбирается и въ томъ случаѣ, если въ теченіе первыхъ двухъ лѣтъ чиншевый владѣлецъ участка не сдѣлаетъ на ономъ никакихъ построекъ, или, что все равно, хотя одинъ разъ, кромѣ первыхъ трехъ лѣтъ, не заплатитъ поземельныхъ денегъ въ назначенный срокъ, т. е. впередъ за каждый годъ. — Передача владѣемыхъ частными лицами участковъ другимъ владѣльцамъ

производится на слѣдующемъ основаніи: а) владѣлецъ участка, желающій передать оный другому, долженъ обратиться въ Московскую Палату Государственныхъ Имуществъ, съ просьбою о выдачѣ ему свидѣтельства въ томъ, что имъ, за передаваемый участокъ поземельныя деньги внесены, всѣ прочія обязанности исполнены и что къ передачѣ онаго другому лицу препятствій не имѣется. — По полученіи свидѣтельствъ, владѣльцы входятъ съ просьбами о передачѣ участка, въ подлежащія судебныя мѣста, которыя совершаютъ оную на основаніи общихъ узаконеній о приобрѣтеніи недвижимой собственности. — По сей передачѣ, пользованіе землею переходитъ къ новому владѣльцу, съ тѣми же условіями и обязанностями, съ коими она была предоставлена первому приобрѣтателю, что и объявляется въ самомъ крѣпостномъ актѣ; о каждой передачѣ судебное мѣсто, совершившее актъ, увѣдомляетъ Московскую Палату Государственныхъ Имуществъ, для свѣдѣнія и наблюденія за исправнымъ исполненіемъ новымъ владѣльцемъ всѣхъ сопряженныхъ съ владѣніемъ прибрѣтеннаго имъ участка обязанностей. — Раздаваемые въ чиншевое пользованіе изъ Сокольничьей рощи участки земель дозволяется прибрѣтать иностранцамъ. Условія на отдачу участковъ Ширяева поля тѣ же, какъ и для Сокольничьей рощи, за исключеніемъ слѣдующихъ, вызываемыхъ мѣстнымъ положеніемъ, измѣненій: 1) Въ § 2, при устройствѣ дома, заведеній или принадлежностей къ онымъ, воспрещается выводить высокіе досчатые заборы вдоль дороги, по передней линіи мѣсть или участковъ, которые считаются у мѣсть съ № 10 по 17 къ востоку, или къ Оленьей рощѣ, а у мѣсть съ № 1 по 9, къ западу, или къ незастроенной части Ширяева поля и участковъ съ № 1 по 9; кромѣ того, за переднюю линію считается и обращенная сторона на югъ, къ Сокольничьему парку. 2) Изъ § 3, по непримѣнимости къ участкамъ Ширяева поля, исключается слѣдующее обязательство: «при совершеніи сего акта, кромѣ того, вноситъ содер-

жатель единовременно причитающіяся деньги за лѣсъ, произрастающій на томъ участкѣ, согласно сдѣланной оцѣнкѣ». Исключеніе это проэктируется на томъ основаніи, что на участкахъ Ширяева поля, предположенныхъ къ отдачѣ въ чиншевое владѣніе, находится, и то только въ нѣкоторыхъ мѣстахъ, молодой сосновый подростъ, который, по незначительности своей, не имѣетъ никакой цѣнности въ торговомъ отношеніи. 3) Параграфъ 5, заключающій обязательство о порядкѣ и времени рубки находящагося на участка лѣса, по той же причинѣ исключается, какъ излишній <sup>1)</sup>.

1860 іюля 28. Высочайше повелѣно: 1) Въ Москвѣ, въ частяхъ города, подверженныхъ наводненію отъ весеннихъ водъ и паводковъ рр. Москвы и Яузы, и отъ наводненія по Неглинному каналу, не позволять устроить жилые этажи съ полами ниже поверхности тротуара, нормальная высота коего имѣетъ быть опредѣлена городскимъ строительнымъ начальствомъ. 2) Мѣстами, подверженными затопленію въ Москвѣ, считать тѣ, которыя были залиты водою во время весеннихъ разливовъ рр. Москвы и Яузы въ 1856 году, и наводненія по Неглинному каналу въ 1859 году <sup>2)</sup>.

---

## II.

Торговья мѣста. — О постройкѣ лавокъ и другихъ торговыхъ заведеній. — Распредѣленіе мѣстъ, гдѣ торговать какими товарами.

1676 сентября 4. Указано по строельнымъ лавочнымъ книгамъ, и по жалованнымъ грамотамъ и по новому торговому уставу, всякими товары торговать въ рядѣхъ, въ которыхъ ко-

---

<sup>1)</sup> Полн. Собр. Зак. Т. XXXV, № 35415.

<sup>2)</sup> Тамъ же Т. XXXV, № 36045.

ими указано и гдѣ кому даны мѣста, а которые всякихъ чиновъ торговые люди нынѣ торгуютъ на Красной площади и на перекресткахъ и въ иныхъ неуказныхъ мѣстахъ, поставя шалаши и скамьи и рундуки и на векахъ всякими разными товары, и тѣ шалаши и скамьи и рундуки и веки сломать и впредь на тѣхъ мѣстахъ никому никакими товары не торговать, чтобъ на Красной площади и на перекресткахъ и въ иныхъ неуказныхъ мѣстахъ отъ тѣхъ торговцовъ проѣзду и утѣсненья не было и ряды бѣ не запусѣли и торговые люди, которые торгуютъ въ рядѣхъ и въ указныхъ мѣстахъ, въ убожествѣ не были, также и на гостиныхъ дворахъ москвичамъ и приѣзжимъ людямъ всякіе товары продавать оптомъ, а врознь никакихъ товаровъ на гостиныхъ дворахъ не продавать <sup>1)</sup>.

1683 августа 11. Скамьи, которыя поставлены за Каменнымъ мостомъ и въ проѣзжей башнѣ, а торгуютъ на нихъ разныхъ чиновъ люди всякою рыбою и икрою и визигною, сломать и впредь на тѣхъ мѣстахъ скамей и шалашей никому не ставить, и рыбою и икрою и визигною, а въ мясоѣды мясомъ, кромѣ хлѣбовъ и калачей и иныхъ мелочныхъ харчей и овощей не торговать; а торговать тѣмъ съѣстнымъ харчемъ, на оброчныхъ мѣстахъ въ рядахъ и въ лавкахъ, въ которыхъ такими харчи торговать велѣно; а которыя лавки за Каменнымъ же мостомъ поставлены на Стрѣлецкомъ дворовомъ мѣстѣ, и въ тѣхъ лавкахъ по тому жѣ тѣмъ харчемъ не торговать, да и въ Кремль городъ у Троицкихъ воротъ и у Суднаго Дворцоваго приказу тѣмъ съѣстнымъ харчемъ не торговать же; и тѣ лавки и скамьи сломать <sup>2)</sup>.

1683 августа 17. Повелѣно: по прежнимъ указамъ Великихъ Государей, и по строельнымъ лавочнымъ оброчнымъ книгамъ, и по докладнымъ выпискамъ, и по новому торговому уставу, и по жалованнымъ грамотамъ, со всякими товары сидѣть и торговать

<sup>1)</sup> Полн. Соб. Зак. Т. II, №№ 660 и 771.

<sup>2)</sup> Тамъ же Т. II, № 1038.

въ рядѣхъ тѣми товары, въ которыхъ коими указано, и въ которомъ ряпу которая лавка въ оброкѣ написана и гдѣ кому даны мѣста, а порознь никому не въ указныхъ рядѣхъ и по перекресткамъ ни съ какими разными неуказными товары не сидѣть и не торговать, а Красную площадь очищать по прежнему указу <sup>1)</sup>).

1683 декабря 11. Торговымъ всякихъ чиновъ людямъ свѣжею и просольною рыбою торговать въ указныхъ мѣстахъ, въ которыхъ указано, и гдѣ торгуютъ изъ давнихъ лѣтъ, на оброчныхъ мѣстахъ, а на Красной площади рыбою никому не торговать для того, что отъ тѣхъ неуказанныхъ торговъ Красной площади многое утѣсненіе и отъ безоброчнаго торгу въ сборѣ Государской денежной казны чинится недоборъ большой, и велѣтъ нынѣ Красную площадь очистить, и торговыхъ людей съ продажною рыбою сослать, и впредь потомужь надсматривать, чтобъ никто на Красной площади не торговалъ <sup>2)</sup>).

1689 декабря 4. Въ Китаѣ и въ Бѣломъ и въ Земляномъ городѣ и за Землянымъ городомъ, ни въ которыхъ мѣстахъ, подъ торговыя лавки и подъ товарныя избы и подъ пирожни и подъ квасныя кади и подъ блинни и скамьи и подъ шалаши и подъ кузницы и подъ сусленные кувшины и подъ сѣнную продажу и ни подъ что, порозжихъ и притѣрныхъ и выморочныхъ мѣсть въ дачу безденежно, изъ оброковъ никому не давать, и подписныхъ челобитенъ въ дачѣ тѣхъ мѣсть не принимать; а гдѣ кто прищеть порозжія или примѣрныя мѣста и станутъ о тѣхъ мѣстахъ бить челомъ Великимъ Государемъ о дачѣ подъ какой торгъ и промысль, а тѣ мѣста, по указамъ Государей и по выпискамъ и досмотрамъ и по чертежамъ, подъ торгъ или подъ какой промысль отдать доведется, и тѣ мѣста велѣтъ торговымъ людямъ, кому гдѣ пристойно цѣнить прямою, настоящею

<sup>1)</sup> Пол. Соб. Зак. Т. II, № 1040.

<sup>2)</sup> Тамъ же Т. II, № 1054.

цѣною, и тѣмъ челобитчикамъ съ иными торговыми людьми о тѣхъ мѣстахъ давать торги, и съ торгу кто затѣ мѣста станетъ давать больше, и тѣмъ тѣ порозжія и примѣрныя и выморочныя мѣста изъ приказу Большія Казны продавать, и давать на нихъ купчія, и велѣть тѣмъ кушцамъ торговымъ людямъ на тѣхъ мѣстахъ ставить лавки, или товарныя избы, или скамьи, или кузницы, или что доведется, и класть на тѣ ихъ купленныя мѣста оброкъ, примѣнясь къ инымъ такимъ оброчнымъ мѣстамъ, съ прибавкою, и тотъ оброкъ написать на нихъ въ окладныя книги, и велѣть имъ торговымъ людямъ тотъ оброкъ платить по вся годы безпереводно <sup>1)</sup>).

1699 ноября 17. Въ Китаѣ городѣ лавки строить каменныя по прежнему указу, а нынѣшней весны строить въ рядѣхъ, которые ряды знатные и къ проѣзжимъ улицамъ въ близности; а строены были всѣ лавки подъ одну кровлю; а достальныя строить впредь по тому жъ вскорѣ, которыя будутъ когда пристойны <sup>2)</sup>).

1701 ноября 22. Для всякихъ надобныхъ и потребныхъ лекарствъ быть на Москвѣ вновь осьми аптекамъ, и построить тѣ аптеки въ Китаѣ и въ Бѣломъ и въ Земляномъ городахъ, на большихъ проѣзжихъ и пространныхъ и многолюдныхъ улицахъ безъ всякаго утѣсненія, а оиричь того въ царствующемъ градѣ Москвѣ впредь инымъ вновь аптекамъ, и зелейному ряду, что въ Китаѣ городѣ, также и по всѣмъ улицамъ и по перекресткамъ, лавкамъ, въ которыхъ продавали всякія непотребныя травы и зелья, будто вмѣсто лекарствъ, не быть и тѣ лавки сломать и очистить <sup>3)</sup>).

1705 мая 25. Лавки въ Китаѣ городѣ впредь строить каменныя, а деревянныя никому не строить, а въ Бѣломъ и въ Земля-

---

<sup>1)</sup> Полн. Собр. Зак. Т. III, № 1361.

<sup>2)</sup> Тамъ же Т. III, № 1718.

<sup>3)</sup> Тамъ же Т. IV, № 1879.



номъ и за Землянымъ городомъ въ рядахъ каменныхъ лавокъ съ сего числа никому не строить, покаместъ въ Китаѣ каменное строеніе будетъ построено. А кто въ Китаѣ каменныхъ лавокъ строить не похочетъ, или строить ихъ будетъ нечѣмъ, и тѣмъ лавки свои продавать и мѣнять, кто у нихъ купить или вымѣнять похочетъ <sup>1)</sup>.

1710 апрѣля 20. Повелѣно вмѣсто сгорѣвшихъ рядовъ, строить вновь лавки каменныя <sup>2)</sup>.

1712 марта 27. Великій Государь указалъ гостямъ и гостиной сотни и посадскимъ и иноземцамъ купецкимъ людямъ указъ объявить, чтобъ съ сего указа никто никакихъ товаровъ явленныхъ и неявленныхъ у себя на дворахъ и въ Нѣмецкой слободѣ не держали, и ни тайно, ни явно на дворахъ же не торговали. А у кого на дворахъ нынѣ какіе есть неявленные товары безъ опасенія, также и впредь откуда къ кому какіе товары привезены будутъ, привозить и объявить въ таможи, и объявля складывать на гостинѣ дворѣ въ анбары, изъ анбаровъ продавать оптомъ, а не врозь въ тѣ ряды, въ которыхъ какими товары торговать опредѣлено. И торговать всякими товарами во опредѣленныхъ рядахъ для того, вѣдомо ему Великому Государю учинилось, что отъ надворныхъ торговъ на гостинѣ дворѣ анбары, а въ рядахъ лавки запустили и многіе купецкіе люди отъ того пришли во всеконечную скудость, отъ чего въ сборѣ оброчныхъ и въ десятой деньгахъ многая доимка и недоборъ <sup>3)</sup>.

1714 апрѣля 9. Московскимъ разныхъ слободъ и приѣзжимъ изъ городовъ купецкимъ людямъ, которые, оставя дома свои, у помѣщиковъ и вотчинниковъ и разныхъ чиновъ, а на Московскихъ и загородныхъ дворахъ, взявъ земли подъ хоромное строеніе, поселились, а иные нанявъ готовое строеніе живутъ,

<sup>1)</sup> Полн. Собр. Зак. Т. IV, № 2051.

<sup>2)</sup> Тамъ же Т. IV, № 2265.

<sup>3)</sup> Тамъ же Т. IV, № 2506.

и тѣхъ купецкихъ людей всѣхъ съ тѣхъ дворовъ сослать и впродъ въ наймы отнюдь имъ не отдавать, а жить имъ по прежнему въ слободахъ, потому что многіе, отбывая податей и укрываясь отъ служебъ, вышедъ изъ слободъ, такія земли и строеніе нанимають <sup>1)</sup>.

1734 декабря 2. По силѣ мирнаго трактата, заключеннаго 2 декабря 1734 года между Россійскимъ и Англійскимъ дворами, англійскимъ купцамъ позволено въ Москвѣ въ Нѣмецкой слободѣ дома строить, покупать и продавать или наймовать <sup>2)</sup>.

1753 апрѣля 10. Повелѣно: построенныя противъ Иконнаго ряда къ Спасскому монастырю каменные лавки и ступени сломать, а вмѣсто того сдѣлать каменную стѣну <sup>3)</sup>.

1753 октября 19. Предписано, чтобъ въ знатныхъ улицахъ кабаковъ не было <sup>4)</sup>.

1754 ноября 2. Определено: имѣющіяся въ Москвѣ въ Китаѣ городѣ харчевни и шалаши, для избѣжанія опасности отъ пожара, совсѣмъ дѣйствительно уничтожить и никому партикулярнымъ людямъ въ Китаѣ городѣ такихъ харчевень и шалашей отнюдь не имѣть. Также около Лобнаго мѣста, которое починить и въ прежнее состояніе привести, и въ другихъ мѣстахъ въ Китаѣ городѣ, казенные и партикулярные каменные и деревянные прилавки и ступени сломать, ибо за несломкою ихъ Лобнаго мѣста починить невозможно. Вмѣсто же уничтоженныхъ въ Китаѣ городѣ харчевень и шалашей, для народнаго удовольствія въ Китаѣ городѣ на назначенномъ на планахъ мѣстѣ, построить казеннымъ коштомъ каменные въ два апартамента харчевни и покрыть ихъ желѣзомъ, и по постройкѣ, положи въ оброкъ, отдавать въ наемъ, и на то строеніе деньги, по смѣтѣ Архитек-

---

<sup>1)</sup> Полн. Собр. Зак. Т. V, № 2794.

<sup>2)</sup> Тамъ же Т. IX, № 6652.

<sup>3)</sup> Тамъ же Т. XIII, № 10093.

<sup>4)</sup> Тамъ же Т. XIII, № 10145.

торской, 21368 рублей, на счетъ будущихъ отъ тѣхъ харчевень доходовъ, употребить изъ Штатсъ-Конторы изъ неположенныхъ въ штатъ доходовъ. Торгующимъ же нынѣ въ прилавкахъ купцамъ, по приличности товаровъ ихъ, показать въ настоящихъ рядахъ пустыя лавки, которыхъ на планѣ показано довольное число <sup>1)</sup>).

1786 февраля 11. Разрѣшено каменный гостиный дворъ, за совершенною ветхостію, продать и мѣста, подъ нимъ бывшія, продавать желающимъ для выстройки вновь по планамъ <sup>2)</sup>).

1789 августа 2. Разрѣшено продажу въ Москвѣ гостинаго двора производить желающимъ изъ тамошняго купечества, раздѣляя оный по небольшимъ частямъ, съ обязательствомъ, кто какую часть купитъ, тотъ долженствуетъ выстроить оную по плану и съ тѣмъ, чтобъ верхъ и низъ принадлежали одному хозяину. Казенныя мѣста бывшаго Сибирскаго Приказа, Медицинской Конторы, Камеръ-Коллежскаго Департамента и питейныя дома, равномѣрно Ростовское подворье и другія церковныя земли, яко мѣста казенныя и состоящія въ линіи съ гостинымъ дворомъ, для распространенія онаго къ лучшей во всемъ удобности, включить въ ту же продажу и выручаемыя деньги причислить къ городovýmъ доходамъ, кромѣ получаемыхъ за Ростовское подворье и церковныя земли, кои, сколько ихъ отъ продажи выручено будетъ, отдатъ въ Государственный Заемный Банкъ, а отъ онаго слѣдующіе проценты производить тѣмъ, кто сими мѣстами владѣлъ <sup>3)</sup>).

1806 апрѣля 3. Вслѣдствіе представленія Московскаго Военнаго Губернатора, повелѣно: мѣста, состоящія около стѣны. Китай городъ окружающей, выключая дистанцію по рѣчкѣ Неглинной, роздать желающимъ для построенія съ обѣихъ сторонъ

---

<sup>1)</sup> Полн. Соб. Зак. Т. XIV, № 10319.

<sup>2)</sup> Тамъ же Т. XXII, № 16324.

<sup>3)</sup> Тамъ же Т. XXIII, № 16792.

лавокъ, и чтобъ Кремлевская Экспедиція исправляла впредь стѣны, къ коимъ примыкаться будутъ лавки, на счетъ тѣхъ людей, коимъ отданы будутъ сіи мѣста въ собственность <sup>1)</sup>.

1849 іюня 28. Вслѣдствіе представленія Министра Финансовъ о томъ, что многіе изъ фабричныхъ заведеній въ Москвѣ, при постоянномъ употребленіи сильнаго огня или легко воспламеняющихся матеріаловъ, угрожаютъ большою опасностью въ случаѣ пожара, а нѣкоторые будучи расположены при истокахъ и рѣкахъ, спускомъ нечистотъ и смрадныхъ веществъ, портятъ воду, и что вообще заведенія сіи, употребляя значительное число рабочихъ и расходуя большое количество топлива, способствуютъ къ возвышенію цѣнъ на съѣстные припасы и дрова, Высочайше утвержденнымъ 28 іюня 1849 года положеніемъ Комитета Министровъ постановлено: 1. Воспретить отнынѣ впредь учрежденіе вновь въ Москвѣ и уѣздѣ ея бумагопрядильныхъ, шерстопрядильныхъ, чугунолитейныхъ, стеариновыхъ, сальныхъ, лаковарныхъ и вообще такихъ заводовъ, которые производятъ горячіе химическіе продукты. 2. Учрежденіе фабрикъ ткацкихъ, набивныхъ, апретурныхъ, красильныхъ и тому подобныхъ фабричныхъ заведеній допускать на будущее время въ Москвѣ и ея уѣздѣ не иначе, какъ съ разрѣшенія Московскаго Генералъ-Губернатора, по соглашенію съ Министромъ Финансовъ <sup>2)</sup>.

---

### III.

#### Устройство водопроводовъ.

1826 іюня 22. Акведуктъ Мытищенскихъ ключевыхъ водъ, начатый въ 1779 году и доведенный до границъ Москвы въ

<sup>1)</sup> Полн. Собр. Зак. Т. XXIX, № 22082.

<sup>2)</sup> Тамъ же Т. XXIV, № 23358.

1787 году, щедротами Императрицы Екатерины II, не доставлялъ желаемой пользы, потому что его продолженіе, предпринятое въ 1797 году, имѣло непреодолимая неудобства въ предѣлахъ столицы отъ возвышеннаго ея положенія и качества грунта. Сіи неудобства прекратили теченіе Мытищенскихъ водъ, подверженныхъ порчѣ отъ мутныхъ городскихъ стоковъ, проникающихъ сквозь стѣны и своды подземнаго кирпичнаго канала. По симъ причинамъ, Московскій Военный Генераль-Губернаторъ представлялъ новый проэктъ, соображенный съ мѣстной удобностію, на проведеніе Мытищенской воды, состоявшій въ слѣдующемъ: на мѣстѣ, гдѣ оканчивается существующій въ достаточной исправности Мытищенскій водопроводъ Императрицы Екатерины II, построить зданія съ двумя паровыми водоподъемными машинами, для доставленія воды въ главную чугунную трубу, отъ сего зданія до Сухаревой башни, въ которой есть весьма удобное и почти праздно помѣщеніе для раздѣльнаго бассейна, изъ котораго потечетъ вода разными чугунными трубами къ семи фонтанамъ. Представленіе сіе утверждено Комитетомъ Министровъ на слѣдующемъ основаніи: 1) Какъ упомянутое устройство предполагается непосредственно для пользы жителей Московской столицы, то исчисленную на сіе устройство сумму 565,000 рублей употребить изъ экономическихъ суммъ Московской столицы, безъ возврата оной изъ казны. 2) На издержки, потребныя для содержанія паровыхъ машинъ сего водопровода, для починки оныхъ и возобновленія, назначить съ владѣльцевъ домовъ по 9 городскимъ частямъ, ближайшимъ къ предполагаемымъ фонтанамъ: Городской, Тверской, Мясницкой, Пречистенской, Арбатской, Срѣтенской, Яузской, Басманской и Мъщанской, особый сборъ по 5 коп. съ рубля полупроцентной суммы, каждымъ владѣльцемъ дома, по оцѣнкѣ онаго, вносимой. По сему положенію Комитета послѣдовало собственноручное Его Величества повелѣніе: *Согласенъ; но половину издержки взять*

на Казначейство, а раскладку сообразить по другой половине<sup>1)</sup>.

1850 апрѣля 10. Для приведенія въ дѣйствіе Высочайше утвержденнаго проэкта снабженія Московской столицы, во всѣхъ ея частяхъ, чистою и здоровою водою, увеличенъ на 6 лѣтъ, одною четвертью процента, оцѣночный сборъ съ недвижимыхъ въ городѣ имуществъ, и вслѣдствіе сего, съ 1850 по 1855 годъ включительно, взимать съ оцѣночной суммы означенныхъ имуществъ по 1<sup>0</sup>/<sub>0</sub> и, сверхъ того, на прежнемъ основаніи, по 6<sup>0</sup>/<sub>0</sub> со всей вносимой суммы, собственно на содержаніе водопроводовъ<sup>2)</sup>.

1854 мая 22. Высочайше повелѣно: однопроцентный денежный сборъ на водопроводы съ владѣльцевъ въ Москвѣ недвижимой собственности продолжить, сверхъ шести лѣтъ, еще на два года; предполагаемый же за расходами на работы остатокъ отъ ожидаемаго въ 1856 и 1857 годахъ денежнаго сбора на водопроводы, обратить на содержаніе и ремонтъ стараго и новаго водопроводовъ и фонтановъ, и другія издержки по водоснабженію въ теченіе 1856 и 1857 годовъ, а также на составленіе запаснаго капитала, согласно первоначальному проэктору<sup>3)</sup>.

1855 марта 10. Повелѣно: 1. Начальнику московскихъ водопроводовъ производить, сверхъ штатнаго содержанія, добавочныя разъѣздныя деньги по 700 руб. сер. въ годъ. 2. Управленію московскихъ водопроводовъ отпускать на канцелярскія и чертежныя потребности, вмѣсто назначенныхъ по Высочайшему повелѣнію, въ 1850 году послѣдовавшему, ста рублей, по 379 руб. въ годъ, по уваженію, что при развитіи работъ устройства водопроводовъ, ста рублей на сей предметъ недостаточ-

---

<sup>1)</sup> Полн. Собр. Зак. Т. I, № 419.

<sup>2)</sup> Тамъ же Т. XXV, № 24066.

<sup>3)</sup> Тамъ же Т. XXIX, № 28274.

но, и 3. Обѣ эти издержки обратить на особый денежный сборъ съ недвижимыхъ въ Москвѣ имуществъ, на устройство московскихъ водопроводовъ установленный <sup>1)</sup>).

1858 мая 26. Высочайше утвержденнымъ мнѣніемъ Государственного Совѣта по Московской городской росписи на 1858 годъ, между прочимъ постановлено: По совершенному недостатку городскихъ доходовъ, существовавшей временно до 1858 года, для устройства водопроводовъ, особый четверть-процентный сборъ съ недвижимыхъ обывательскихъ имуществъ, продолжить еще на годъ, съ употребленіемъ суммы онаго, внесенной уже въ помянутую роспись, вообще на покрытіе исчисленныхъ по сей росписи издержекъ <sup>2)</sup>).

1858 мая 26. Высочайше утвержденнымъ мнѣніемъ Государственного Совѣта, по Московской городской росписи на 1858 г. между прочимъ постановлено: 1. Въмѣсто отчислявшихся доселѣ на ежегодное содержаніе и ремонтъ водопроводовъ въ Москвѣ по 6 процентовъ съ оцѣночнаго тамъ сбора, отдѣлять на будущее время удвоенное количество, т. е. по  $\frac{1}{8}$  процента со всего оцѣночнаго капитала недвижимыхъ въ Москвѣ имуществъ. 2. Расходъ сей и распределеніе онаго внести въ дополнительную на сей годъ роспись <sup>3)</sup>).

1858 августа 19. Высочайше утверждены правила для водоснабженія частныхъ домовъ въ Москвѣ изъ общественныхъ водопроводовъ. *Правила.* § 1. Вода, остающаяся за разборомъ изъ фонтановъ и водоемовъ московскихъ водопроводовъ, уступается для проведенія въ дома двумя слѣдующими способами: а) безъ предварительнаго опредѣленія количества воды, уступаемой въ домъ, или б) съ опредѣленіемъ этого количества. Первый способъ примѣняется къ тѣмъ частнымъ домамъ, въ кото-

---

<sup>1)</sup> Полн. Собр. Зак. Т. XXX, № 29115.

<sup>2)</sup> Тамъ же Т. XXXIII, № 33201 б.

<sup>3)</sup> Тамъ же Т. XXXIII, № 33201 в.

рыхъ нѣтъ торговыхъ и промышленныхъ заведеній, требующихъ большаго количества воды; второй способъ — къ домамъ, гдѣ помѣщаются трактиры, гостинницы, постоялыя, извощичьи и скотные дворы, булочныя, общественныя бани, ванны, прачешныя, водолѣчебныя заведенія, пивоварни и всѣ торговыя и промышленныя заведенія, въ которыхъ вода требуется въ большомъ количествѣ. Казенныя и общественныя дома и заведенія могутъ, снабжаться водою только вторымъ способомъ. § 2. При первомъ способѣ, безъ опредѣленія количества воды, — кранъ, дающій воду въ домъ, можетъ быть постоянно открытъ, такъ что трубы будутъ постоянно въ напорѣ. § 3. При второмъ способѣ количество воды, доставляемое къ проведенію въ домъ, опредѣляется числомъ ведеръ въ сутки: дробнѣе ведеръ не допускаются. § 4. Наименьшій преѣлъ числа ведеръ, уступаемыхъ въ домъ, равняется двадцати пяти, хотя бы ихъ требовалось и меньше. § 5. Количество воды, отпускаемое по этому способу въ домъ, измѣряется временемъ, необходимымъ для наполненія устроеннаго въ домѣ резервуара, котораго вмѣстимость должна быть равна суточному количеству уступленной воды. Опредѣленіе этого времени лежитъ на обязанности Управленія московскими водопроводами. § 6. Дозволеніе провести воду изъ водопроводовъ относится собственно къ домамъ; поэтому дозволенія эти не могутъ быть переводимы съ одного дома на другой; также при переходѣ дома къ другому владѣльцу, на сего послѣдняго переходятъ всѣ обязанности, изложенныя въ этихъ правилахъ. § 7. Строго воспрещается владѣльцу дома, какимъ бы то ни было образомъ и въ чью бы то ни было пользу, отдавать часть уступленной ему воды и устраивать для сего на своемъ водоводѣ отдѣльную вѣтвь, безъ особаго разрѣшенія Правленія IV Округа Путей Сообщенія. § 8. Для каждой вѣтви должна быть устроена отдушина съ крышкой, которая бы не препятствовала свободному проѣзду по улицѣ; въ каж-



дой отдушнѣ на вѣтви ставится кранъ и, въ случаѣ надобности, по усмотрѣнію начальства московскихъ водопроводовъ, другой кранъ подпорный — на главной трубѣ. Дѣйствіе сими кранами можетъ производиться только одними служителями при водопроводахъ, которымъ будутъ выданы ключи отъ этихъ крановъ. Владѣлецъ имѣетъ право въ томъ же колодцѣ на своей вѣтви, ниже крана въ отдушнѣ, устроить второй кранъ, для своего употребленія, съ особымъ ключемъ, который бы разнился отъ ключей предъидущихъ крановъ. § 9. Владѣлецъ дома отвѣчаетъ за всякій убытокъ, который водоводная вѣтвь можетъ причинить кому бы то ни было. § 10. Съ окончаніемъ работъ по проведенію воды въ домъ, дѣлается имъ подробная опись (въ случаѣ надобности и чертежъ); въ ней подробно описываются направленіе и діаметръ отдѣльной вѣтви, а также число, расположеніе и величина резервуаровъ, крановъ и сточныхъ отверстій. Эта опись, за общимъ подписаніемъ владѣльца дома и лица, командированнаго Управленіемъ московскихъ водопроводовъ, представляется къ начальнику оныхъ, и за тѣмъ владѣлецъ не имѣетъ права дѣлать въ означенномъ расположеніи никакого измѣненія, безъ письменнаго дозволенія начальника московскихъ водопроводовъ. § 11. При дозволеніи провести воду первымъ способомъ, безъ опредѣленія ея количества, владѣлецъ дома имѣетъ право употреблять оную только на тѣ предметы, на которые ея употребленіе дозволено, въ заключенномъ съ нимъ условіи. При этомъ способѣ снабженія водою, ни въ какомъ случаѣ не дозволяется употреблять ее на орошеніе дворовъ, садовъ, теплицъ и огородовъ, на устройство фонтановъ и другихъ украшеній. Учрежденіемъ внутренняго надзора домовладѣлецъ долженъ предупредить всякую напрасную потерю воды. § 12. Начальникъ московскихъ водопроводовъ, завѣдывающій тою частію водопроводовъ, изъ которой вода проведена въ домъ, и всякій, кому дано письменное приказаніе начальника

московскихъ водопроводовъ, имѣеть право входить въ тѣ части владѣнія, гдѣ помѣщены краны и резервуары. § 13. Срокъ условія заключаемаго Управленіемъ водопроводовъ съ домовладельцами, назначается на первый разъ четырехъ-лѣтній, по истеченіи котораго условіе можетъ быть возобновлено на дальнѣйшіе сроки, по усмотрѣнію обоюдной пользы и возможности.

§ 14. Въ случаѣ, если отъ исправленій водопровода или остановокъ въ движеніи по немъ воды, она, на нѣкоторое время, не будетъ доставляема въ домъ, то владѣлецъ его, по этому поводу, не можетъ просить о возвращеніи могущихъ ему причиниться чрезъ это убытковъ, развѣ когда остановка продолжится болѣе двухъ недѣль; въ томъ же случаѣ, когда снабженіе водою совершенно прекратится, то и плата прекращается со дня остановки притока воды въ домъ.

§ 15. Въ случаѣ несоблюденія всѣхъ изложенныхъ здѣсь правилъ, и если это докажется слѣдствіемъ, дальнѣйшее снабженіе водою дома воспрещается, по распоряженію Правленія 18 Округа, и владѣлецъ, сверхъ обязанности заплатить городу за всѣ убытки, имъ причиненные, подвергается штрафу не менѣе двугодичной суммы, взимаемой съ его дома за дозволеніе получать воду. Временно остановить воду въ означенномъ случаѣ можетъ и начальникъ московскихъ водопроводовъ, объясняя письменно причины владѣльцу дома и донося о нихъ Правленію IV Округа Путей Сообщенія и Публичныхъ Зданій.

§ 16. Воду ни въ какомъ случаѣ, ни по какой причинѣ, для какого бы то ни было заведенія или лица, не позволяется проводить даромъ. Годовая плата за ежедневно получаемое ведро воды 20 коп. сер.; въ случаѣ же прохода воды безъ опредѣленія ея количества, плата производится по  $\frac{1}{6}$  процента съ городской оцѣнки дома, такъ, что домъ, оцѣненный въ 3,000 руб. сер., платитъ 5 руб., въ 6,000 руб.—10 руб., и т. д., сверхъ всѣхъ прочихъ повинностей, лежащихъ вообще на домахъ. Деньги эти уплачиваются вмѣстѣ съ поземель-

ными, впередъ за полгода. Если снабженіе дома водою начнется въ промежутокъ между 1 января и 1 іюля, или 1 іюля и 1 января, то вмѣстѣ вносится и за прошедшіе мѣсяцы полугодія. Заплаченныя деньги не возвращаются, за исключеніемъ того случая, когда по прилегающей вѣтви водовода теченіе воды совершенно или болѣе двухъ недѣль прекратится. Въ случаѣ неуплаты денегъ въ срокъ, Городская Дума увѣдомляетъ о томъ начальника московскихъ водопроводовъ, и снабженіе дома водою прекращается, безъ всякаго дальнѣйшаго изслѣдованія, до того времени, пока не будетъ произведена надлежащая уплата; но владѣлецъ, не смотря на такую остановку въ водоснабженіи, обязанъ платить городу опредѣленную заключеннымъ съ нимъ условіемъ плату, до окончанія срока сего условія. Если, въ отвращеніе замерзанія трубъ, въ зимнее время, потребуется опорожнить вѣтвь, идущую въ домъ, которому дозволено получать воду безъ измѣренія ея количества, то опредѣляется время дня, въ которое долженъ быть открытъ означенный кранъ, для наполненія поставленнаго въ домѣ резервуара, по наполненіи коего кранъ запирается. Въ этомъ случаѣ отпускается ежедневно въ домъ такое число ведръ, которое по цѣнности, полагая годовую плату за каждое ведро въ сутки 20 коп. сер., не превышало бы годовой платы, вносимой владѣльцами за воду. Опредѣленіе времени, въ которое кранъ долженъ быть открытымъ, лежитъ на обязанности Управленія московскихъ водопроводовъ. — Владѣлецъ, желающій получить воду въ домъ, подаетъ просьбу начальнику московскихъ водопроводовъ, въ которой объясняетъ, на какіе именно предметы онъ желаетъ имѣть ее. По сдѣланіи начальникомъ московскихъ водопроводовъ осмотра дома, онъ доноситъ Правленію IV Округа Путей Сообщенія о томъ: имѣются-ли въ домѣ какія либо промышленныя и торговыя заведенія, требующія большаго количества воды, и Правленіе, на основаніи этого

довесенія, заключаетъ условіе съ владѣльцемъ дома. Если по заключеніи условія съ частнымъ владѣльцемъ объ уступкѣ воды, безъ предварительнаго опредѣленія количества ея, въ его домѣ будетъ учреждено торговое или промышленное заведеніе, требующее большаго количества воды, то этотъ владѣлецъ, въ замѣнъ прежняго условія, обязуется заключить новое, съ тѣмъ, чтобы плата за воду производилась по второму способу, за то количество, которое потребно для его дома и которое можетъ быть ему уступлено. Наблюденіе за этимъ возлагается на Управленіе московскихъ водопроводовъ. Если желающихъ провести воду въ дома или промышленныя заведенія явится много и на значительное количество ведръ, то Правленіе IV Округа, дабы общественныя фонтаны не оскудѣли, удовлетворяетъ преимущественно тѣхъ лицъ, которыя уже устроили водопроводы въ свои дома и просятъ только о возобновленіи условій; за тѣмъ уже даетъ, по возможности, дозволеніе тѣмъ изъ домовладѣльцевъ, отъ которыхъ просьбы поступили впоследствии. Въ случаѣ отказа въ продолженіи и позволеніи снабжать частныя дома водою, Окружное Правленіе обязано объявлять домовладѣльцамъ о причинахъ, по которымъ оно не можетъ заключить съ ними условій. § 17. Всѣ работы съ матеріалами, потребныя на первоначальное учрежденіе водопроводныхъ вѣтвей въ дома, ихъ исправленіе и содержаніе производятся владѣльцами на свой счетъ, подъ наблюденіемъ Управленія московскихъ водопроводовъ. § 18. Расходы на гербовую бумагу, на записку условій, на заготовленіе описей и, въ случаѣ надобности, чертежей, относятся вполне на счетъ владѣльца. § 19. За неплатежъ договорной платы за воду, владѣлецъ дома подвергается той же отвѣтственности, какъ и за неплатежъ поземельныхъ денегъ. § 20. Эти правила, по напечатаніи, будутъ прилагаемы къ каждому акту о дозволеніи проведенія воды въ домъ. Та-

КОВЫЙ АКТЪ ПОЛУЧАЕТЪ СВОЮ СИЛУ ПО ПОДПИСАНІИ ЕГО НАЧАЛЬНИКОМЪ МОСКОВСКИХЪ ВОДОПРОВОДОВЪ <sup>1)</sup>).

Въ Журналѣ Министерства Внутреннихъ Дѣлъ (1857 г. Іюнь) напечатана любопытная статья о снабженіи Москвы водою, которая и приводится здѣсь: *О снабженіи Москвы водою.* — Жители Москвы, до 1830 года, употребляли для питья, варенія пищи и для разныхъ домашнихъ потребностей, воду р. Москвы, рытыхъ колодцевъ и колодцевъ, устроенныхъ на старомъ кирпичномъ водопроводѣ. Изъ колодцевъ же Трехгорнаго, Преображенскаго, Введенскаго, Вавилона на Дѣвичьемъ полѣ и нѣкоторыхъ другихъ ключевыхъ колодцевъ получали воду только жители, близъ нихъ живущіе, и богатые семейства, которые имѣли возможность держать лошадей для подвоза воды изъ столь отдаленныхъ мѣстъ. Вода въ р. Москвѣ лѣтомъ тепла и недовольно чиста, а при возвышеніяхъ ея горизонта, въ особенности въ весеннее время, дѣлается она весьма мутною; рытые колодцы, большею частію доставляли воду дурнаго качества, и такая же вода получалась изъ колодцевъ на старомъ кирпичномъ водопроводѣ. Слѣдовательно, большая часть жителей Москвы употребляла воду дурнаго качества. Ключи села Большихъ-Мытищъ давали болѣе 300.000 ведеръ совершенно чистой воды въ сутки, изъ коихъ въ 1830 году до 200.000 ведеръ доходило до с. Алексѣевскаго, не измѣняясь въ качествѣ, по кирпичному водопроводу, устроенному въ прошедшемъ столѣтіи, а потомъ Инженеръ-Генераль-Маіоръ Янишъ нашелъ возможнымъ, близъ означеннаго села поставить паровыя машины для подъема въ сутки 200.000 ведеръ въ городъ. Первый фонтанъ, по проэктору Генераль-Маіора Яниша, приведенному въ исполненіе Инженеръ-Подполковникомъ (въ послѣдствіи Генераль-Маіоромъ) Максимовымъ, былъ открытъ въ 1830 году; въ послѣдствіи устроены такіе же фонтаны противъ Шереметевскаго Странноприимнаго Дома, на площадяхъ Варварской и Театральной и противъ Иверскихъ воротъ; всѣ эти работы окончены въ 1834 году. Въ началѣ устройства Мытищинскихъ фонтановъ, значительная часть воды не была разбираема и изливалась безъ пользы въ водосточныя канавы во всю ночь и въ нѣкоторые часы дня, такъ, что найдено было возможнымъ эту излишнюю, не разбираемую обывателями воду уступить въ Императорскій Воспитательный Домъ, во временную тюрьму при присутственныхъ мѣстахъ, въ общественныя бани, и сверхъ того устроить въ рядахъ Китай-города водоемы на случай пожара и новыхъ два мѣста для разбора воды, въ Зарядьѣ и на 1 Мѣщанской. Разборъ воды однакоже увеличивался съ каждымъ годомъ, и въ послѣднее время дошелъ дотого, что весной, когда вода въ р. Москвѣ совершенно мутна, онъ безпрерывенъ, и приѣзжающіе за водою должны нѣсколько часовъ

<sup>1)</sup> Полн. Соб. Зак. Т. XXXIII, № 33487.

ожидать своей очереди для наливки. Впрочемъ, этотъ фактъ неисключительный для Мытищинскаго водопровода: почти всѣ водоснабженія, слишкомъ изобильныя въ началѣ, по разнымъ причинамъ сдѣлались потомъ недостаточными. Очевидный недостатокъ чистой воды для всего населенія города и ветхость устроеннаго въ прошедшемъ столѣтїи кирпичнаго водопровода, отъ с. Большихъ-Мытищъ до с. Алексѣевского, побудили, въ 1849 году, Московскаго Военнаго Генераль-Губернатора исходатайствовать Высочайшее повелѣнїе о распространенїи водопроводовъ въ Москвѣ; эти работы были поручены Генераль-Маіору Максиму, который полагалъ старый разрушающійся кирпичный водопроводъ отъ с. Большихъ-Мытищъ до с. Алексѣевского замѣнить чугунно-трубнымъ, приводящимъ въ Москву весь притокъ Мытищинскихъ ключей, свыше 300.000 ведеръ въ сутки; а такъ какъ и это количество было бы слишкомъ недостаточно для всего города, то въ трехъ мѣстахъ на р. Москвѣ установить машины для подъема въ городъ такого же количества рѣчной воды. Чтобы сколь возможно скорѣе увеличить число водоемовъ въ Москвѣ, съ 1850 года приступлено къ устройству двухъ водопроводовъ изъ рѣки, и одинъ изъ нихъ, снабжающій колодцы на Арбатской и Тверской площадяхъ, водоемы у Пречистенскихъ и Петровскихъ воротъ и фонтаны у 4-й гимназїи и Трубный открыты Генераломъ-Маіоромъ Максимовымъ въ 1852 году, вскорѣ послѣ этого умершимъ, а другой, снабжающій пять колодцевъ въ части города, называемой Замоскворѣчьемъ, открытъ въ 1853 году. Въ 1852 году найдено возможнымъ, при предполагавшейся перестройкѣ водопровода отъ с. Большихъ-Мытищъ до с. Алексѣевского, понизить горизонтъ ключей, снабжающихъ Москву, чрезъ что увеличить ихъ притокъ до 500.000 ведеръ въ сутки, а затѣмъ не устроить третьяго водоснабженія изъ р. Москвы, и воду въ колодцахъ, снабженныхъ рѣчною водою, по лѣвую сторону этой рѣки, замѣнить Мытищинскою, такъ что съ имѣющимися въ настоящее время семью мѣстами для разбора этой воды и устрояемыми новыми тринадцатью мѣстами, всего будетъ 25 мѣстъ для разбора одной Мытищинской воды. Къ этимъ работамъ приступлено въ 1853 году: ключевые бассейны въ с. Большихъ-Мытищахъ перестроены; отъ этихъ бассейновъ проложены чугунно-трубные водоводы до водоподъемнаго зданія, вновь устроеннаго близъ этого села; отъ зданія проложенъ чугунно-трубный водоводъ до стараго Алексѣевскаго водоподъемнаго зданія и отъ него до мѣста, называемаго Крестомъ, на 1 Мѣщанской; сверхъ того, проложены чугунно-трубные водоводы и устроены основанія новыхъ фонтановъ въ разныхъ частяхъ города, а также сложенъ новый резервуаръ въ Сухаревои башнѣ. Многія изъ этихъ работъ производились на мѣстахъ, гдѣ устроены сооруженія стараго водопровода; а потому приняты были особыя мѣры, чтобы дѣйствіе этого водопровода, было непрерывно, и

только въ 1856 году оно было, по совершенной необходимости, остановлено на семь дней. Между тѣмъ старый кирпичный водопроводъ клонился съ каждымъ годомъ къ большому разрушенію и притокъ по немъ къ Алексѣевскому водоподъемному зданію лѣтомъ 1854 года убавился дотого, что ежедневно требовалось на нѣсколько часовъ останавливать дѣйствіе водоподъемной машины для наполненія бассейна, изъ котораго она поднимаетъ воду. Работы по устройству новаго чугунно-трубнаго водовода, замѣняющаго старый кирпичный, были только начаты и не могли быть скоро окончены, а потому были приняты мѣры къ временному исправленію кирпичнаго водопровода; къ зимѣ 1855 года, онъ давалъ снова до 200.000 ведеръ воды въ сутки. Эти исправленія продолжались въ 1855 году, и старый водопроводъ весьма незначительными денежными средствами приведенъ въ такое состояніе, что машины въ с. Алексѣевскомъ, работая непрерывно полнымъ своимъ дѣйствіемъ, не могутъ поднять всей притекаемой по водопроводу Мытищинской воды, и нѣкоторая ея часть изливается въ выпуски, устроенные по водопроводу выше машинъ; однакоже, черезъ притокъ большаго количества воды къ машинамъ, получена возможность дать имъ ровное и самое усиленное дѣйствіе и слѣдовательно нѣсколько увеличить поднимаемое въ Москву количество воды, которое еще никогда не было такъ значительно, какъ въ семь 1857 году. Не смотря на это, для полученія воды изъ Мытищинскихъ бассейновъ необходимо возчикамъ, какъ и въ прежнія весны, ожидать нѣсколько часовъ своей очереди; заведенія же, которымъ уступлена излишняя, неразбираемая вода изъ водопровода, или вовсе ея не получаютъ, или получаютъ въ ночное время, въ самомъ ограниченномъ количествѣ. Этому причиною то, что 200.000 ведеръ воды, болѣе чего установленныя близъ села Алексѣевскаго машины поднять не могутъ, слишкомъ недостаточны для города, населеннаго 375.000 жителей. Выше было уже объяснено, что водоемы, снабжаемые водою р. Москвы по лѣвую ея сторону, будутъ снабжены Мытищинскою водою и слѣдовательно они будутъ дѣйствовать непрерывно; для безостановочнаго же дѣйствія водопровода въ части города, называемой Замоскворѣчьемъ, полагается устроить на берегу р. Москвы, у Краснохолмскаго моста, естественный фильтръ, подобный фильтрамъ въ Тулузѣ на р. Гароннѣ. Между тѣмъ и въ административномъ отношеніи сдѣлано значительное улучшеніе: нѣкоторые мѣста и лица пользовались правомъ безъ очереди получать воду изъ Мытищинскихъ бассейновъ; это могло подать поводъ къ злоупотребленіямъ. Нѣкоторые возчики, посылаемые отъ жителей не достаточнаго состоянія, должны были возвращаться безъ воды, и потому теперь никому не дозволяется брать безъ очереди воду, и это правило, воплію извѣстное возчикамъ, соблюдается весьма строго. Между тѣмъ, не смотря на постоянное въ продолженіе всего года полученіе воды

изъ Мытищинскихъ бассейновъ, а также, за исключеніемъ одного весенняго мѣсяца, и изъ всѣхъ прочихъ устроенныхъ на Московскихъ водопроводахъ, вода, въ особенности въ этотъ весенній мѣсяць, обходится дорого для бѣднаго класса жителей. Привычка имѣть хорошую воду въ продолженіе 11 мѣсяцевъ заставляетъ и этотъ бѣдный классъ употреблять довольно значительныя издержки для полученія такой же воды и въ продолженіе весенняго мѣсяца, когда дѣйствіе рѣчныхъ водоснабженій остановлено. Ходъ работъ по устройству новыхъ фонтановъ въ Москвѣ подаетъ надежду, что они вскорѣ будутъ открыты; а какъ они расположены во всѣхъ частяхъ города, и количество притока Мытищинской воды увеличится до 500 т. ведеръ въ сутки, то подвозъ воды для обывателей во всѣхъ частяхъ города будетъ производиться гораздо ближе; подѣзжающіе за водою къ семи существующимъ Мытищинскимъ водоемамъ, раздѣлясь между 25 водоемами, не будутъ принуждены долго ожидать своей очереди; слѣдовательно, цѣнность вдвое уменьшится и большее число жителей будетъ постоянно употреблять чистую воду, что произведетъ благотѣльное дѣйствіе на общественное здоровье <sup>1)</sup>.

---

<sup>1)</sup> Журн. Мин. Ви. Д. 1857 г іюнь.



## ГЛАВА II.

### ГОРОДСКІЕ ДОХОДЫ.

1. Сборы съ обывателей по ихъ недвижимому имуществу въ городѣ.
2. Сборы съ городскихъ имуществъ и оброчныхъ статей. — Сборы мостовые и съ приходящихъ судовъ.
3. Сборы съ торгующихъ и промышленяющихъ, опредѣленные по званію этихъ лицъ.
4. Сборы съ торговыхъ и промышленныхъ заведеній.
5. Сборы адресный и на больницу чернорабочихъ.
6. Сборы съ актовъ, публичной продажи, лоттерей, вспомогательный доходъ отъ казны. — Сборъ за записку въ обывательскую книгу. — Случайные и непредвидѣнные доходы.

---

#### I.

Сборы съ обывателей по ихъ недвижимому имуществу въ городѣ.

1797 іюля 6. Установленъ единовременный сборъ съ домовъ на постройку казармъ для войскъ, основанный на числѣ покоевъ, въ домѣ состоящихъ <sup>1)</sup>).

1798 апрѣля 28. Сборъ для построения казармъ, назначенный съ покоевъ, отмѣненъ, а учрежденъ оный сборъ въ Москвѣ подобно тому, какъ расположенъ онъ въ С. Петербургѣ, т. е.

---

<sup>1)</sup> Полн. Собр. Зак. Т. XXIV, № 18036.

съ количества земли, каждому принадлежащей, назначая цѣну онаго соразмѣрно надобности и подъ именемъ поземельнаго единовременнаго сбора. <sup>1)</sup>

1800 марта 14. Высочайше утвержденъ докладъ Коммиссіи о снабженіи резиденціи припасами, которая, изыскивая средства къ покрытію издержекъ Московской столицы, кромѣ другихъ статей дохода, постановила: образовавъ городскіе доходы, составляющіе по сдѣланному исчисленію въ годъ до 396,957 руб. 15 коп., недоставать будетъ на городскіе расходы до 176,113 руб. 46 коп., которые пополнить ежегоднымъ поземельнымъ сборомъ, назначая онаго въ годъ по 180,000 руб., съ коими и составитя ежегоднаго городского дохода 576,957 р. 15 к. Сей ежегодный поземельный сборъ, для лучшаго уравненія обывателей, расположить по выгодамъ городскихъ частей, такъ чтобъ жители, по мѣстному ихъ положенію и больше выгодъ имѣющіе, больше въ немъ и участвовали, а тѣ, кои оныхъ лишены, соразмѣрную несли тягость <sup>2)</sup>.

1803 апрѣля 25. Учрежденный въ Москвѣ графомъ Шереметевымъ страннопріимный домъ для призрѣнія бѣдныхъ и больныхъ, со всѣми принадлежащими къ сему заведенію расположеніями, освобожденъ отъ всякихъ обывательскихъ повинностей <sup>3)</sup>.

1805 мая 20. Повелѣно: со всѣхъ тѣхъ лицъ, во владѣніи коихъ находятся дворцовыя земли, первоначально изъ платежа оброка отданныя и впослѣдствіи городу присвоенныя, взявъ единовременно 20-лѣтній ихъ оброкъ, земли сіи изъ вѣдомства городского и изъ оброка исключить, а считать уже ихъ настоящею и потомственной тѣхъ владѣльцевъ собственностію. Положеніе сіе распространить и на тѣ земли, которыя лежатъ

<sup>1)</sup> Полн. Собр. Зак. Т. XXV, № 18505.

<sup>2)</sup> Тамъ же Т. XXVI, № 19326.

<sup>3)</sup> Тамъ же Т. XXVII, № 20726.

по р. Яузѣ. Земли сіи, такимъ образомъ въ собственность утвержденныя, имѣютъ быть, наравнѣ съ прочими, обложены поземельнымъ сборомъ <sup>1)</sup>.

1806 февраля 23. Въ Высочайше утвержденныхъ предположеніяхъ Комитета для уравниенія городскихъ повинностей, по образованію городскихъ доходовъ и расходовъ Москвы, между прочимъ постановлено: существующій поземельный сборъ, по невѣрному исчисленію мѣсть, для многихъ тягостный, производить впредь по новому измѣренію, съ различіемъ незастроенной земли отъ застроенной, по этажно и по окладамъ, Комитетомъ назначеннымъ. Затѣмъ обыватели Московской столицы, освобождаясь отъ всѣхъ вещественныхъ повинностей, кромѣ мощенія улицъ противъ домовъ ихъ, отнынѣ будутъ нести одну только поземельную подать, расположенную съ лучшимъ уравниеніемъ, нежели какъ доселѣ она существовала. — Симъ же указомъ постановлено: единовременный поземельный сборъ съ тѣхъ домовъ и мѣсть, кои онаго сполна или вовсе не заплатили, бывъ особенно предоставленъ на построеніе казармъ и съѣзжихъ дворовъ, остается на положеніи, въ указѣ 31 мая 1804 года означенномъ. Обыватели, вновь строящіе дома или новые этажи, подлежатъ сему единовременному сбору наравнѣ съ прочими. Остатки сего сбора, не обращая ни на какіе другіе предметы издержекъ, отсылать, для приращенія процентами, въ установленныя для сего казенныя мѣста, и не употребляя ни процентовъ, ни капитала безъ особеннаго указа, оставлять сумму сію въ запасъ на случай важныхъ ветхостей, починокъ или приумноженія въ казармахъ. — Кромѣ того, взносъ поземельныхъ денегъ обывателями, кои сполна денегъ сихъ не заплатили, въ облегченіе этихъ обывателей, велѣно зачитать въ единовременный поземельный сборъ.

---

<sup>1)</sup> Поли. Собр. Зак. Т. XXVIII, № 21761.

**В ъ д о м о с т ь**  
**Единовременнаго поземельнаго сбора съ однихъ обывательскихъ домовъ.**

	Квадратная сажень по- этажно.	Высочайше утвержден- ный окладъ.		Слѣд. по нынѣшне- му измѣренію де- негъ.		Въ то число по ав- густъ 1804 года собрано.		За симъ взыскать слѣдуетъ.		
		Руб.	Коп.	Руб.	Коп.	Руб.	Коп.	Руб.	Коп.	
<b>Въ Китаѣ:</b>										
Застроенной земли . . . . .	73,537	по 3	20	235,318	40	}	145,671	51 <sup>1</sup> / <sub>4</sub>	98,810	88 <sup>3</sup> / <sub>4</sub>
Незастроенной земли . . . . .	36,656	—	25	9,164	—					
Итого . . . . .	110,193	—	—	244,482	40					
<b>Въ Бѣломъ:</b>										
Застроенной . . . . .	270,797	2	—	541,594	—	}	423,893	39	159,850	51
Незастроенной . . . . .	421,499	—	10	42,149	90					
Итого . . . . .	692,296	—	—	583,843	90					
<b>Въ Земляномъ:</b>										
Застроенной . . . . .	508,578	1	—	508,578	—	}	363,686	53 <sup>3</sup> / <sub>4</sub>	173,854	78 <sup>1</sup> / <sub>4</sub>
Незастроенной . . . . .	1,447,166	—	2	28,943	32					
Итого . . . . .	1,955,744	—	—	537,521	32					
<b>За Землянымъ:</b>										
Застроенной . . . . .	531,465	1	—	531,465	—	}	201,710	29 <sup>3</sup> / <sub>4</sub>	377,456	49 <sup>1</sup> / <sub>4</sub>
Незастроенной . . . . .	4,770,179	—	1	47,701	79					
Итого . . . . .	5,301,644	—	—	579,166	79					
<b>А всего по 20 частямъ:</b>										
Застроенной . . . . .	1,384,377	—	—	1,816,955	40	}	1,134,961	73 <sup>3</sup> / <sub>4</sub>	809,952	67 <sup>1</sup> / <sub>4</sub>
Незастроенной . . . . .	6,675,500	—	—	127,959	1					
Итого . . . . .	8,059,877	—	—	1,944,914	41					

## В ъ д о м о с т ь

Ежегоднаго сбора съ обывательскихъ домовъ, лавокъ и земель.

	Квадратныхъ сажень земли.	Ежегодный окладъ съ квдратной саженц по:	Сколько денегъ:		И т о г о:	
			Рубли.	Коп.	Рубли.	Коп.
Въ Китаѣ:						
Застроенной . . . . .	73,537	60 Коп.	44,122	20	}	47,787
Незастроенной . . . . .	36,656	10 —	3,665	60		
Въ Бѣломъ городѣ:						
Застроенной . . . . .	270,797	40 —	108,318	80	}	129,393
Незастроенной . . . . .	421,499	5 —	21,074	95		
Въ Земляномъ городѣ:						
Застроенной . . . . .	508,578	30 —	152,573	40	}	195,988
Незастроенной . . . . .	1,447,166	3 —	43,414	98		
За Землянымъ городомъ:						
Застроенной . . . . .	531,465	25 —	132,866	25	}	180,568
Незастроенной . . . . .	4,770,179	1 —	47,701	79		
А всего по 20 частямъ:						
Застроенной земли по-этажно . . . . .	1,384,377	—	437,880	65	}	553,737
Незастроенной . . . . .	6,675,500	—	115,857	32		

Полн. Собр. Зак. Т. XXIX. № 22030.

1806 февраля 23. Постановлено: всю сумму, ежегодно отъ расходовъ Думы оставаться могущую, причислять къ единовременному поземельному сбору: *во первыхъ*, на уплату отпущенныхъ городу заимообразно изъ казны 500,000 рублей, и *во вторыхъ*, въ добавокъ суммы на построение казармъ и съѣзжихъ дворовъ положенной <sup>1)</sup>).

1807 ноября 9. Дома въ Москвѣ священно-церковнослужителей, на земляхъ церковныхъ при самыхъ церквахъ или, за неимѣніемъ погостовъ, отдѣльно отъ оныхъ состоящіе и съ недостроенною при нихъ землею, отъ поземельнаго сбора освобождены и онаго съ нихъ не взыскивать <sup>2)</sup>).

1808 марта 14. На томъ же основаніи, какъ дома и земли церковнослужительскіе въ Москвѣ отъ поземельнаго сбора уволены, повелѣно освободить отъ сего сбора, до дальнѣйшаго впредь распоряженія, и состоящія въ Москвѣ архіерейскія и монастырскія подворья <sup>3)</sup>).

1808 апрѣля 21. Дома самобѣднѣйшихъ обывателей, которые, по точномъ освидѣтельствованіи, не будутъ въ состояніи внести квадратныхъ денегъ, освободить отъ платежа оныхъ, какъ и впредь не взыскивать ихъ <sup>4)</sup>).

1808 іюля 31. Вслѣдствіе представленія учрежденнаго въ Москвѣ для уравниенія городскихъ повинностей Комитета объ освобожденіи земель и строеній, къ церквамъ разныхъ христіанскихъ исповѣданій принадлежащихъ, отъ платежа поземельныхъ сборовъ, повелѣно: 1. Всѣ такъ называемые кирочные дворы, собственно къ киркамъ принадлежащіе, отъ платежа поземельнаго сбора освободить и числящуюся на нихъ по сей статьѣ недоимку сложить, оставивъ на отчетъ ихъ, наравнѣ съ прочими

<sup>1)</sup> Полн. Собр. Зак. Т. XXIX, № 22030.

<sup>2)</sup> Тамъ же Т. XXIX, № 22681.

<sup>3)</sup> Тамъ же Т. XXX, № 22894.

<sup>4)</sup> Тамъ же Т. XXX, № 22975.

казенными мѣстами, одну вещественную повинность, а именно: мощеніе противъ дворовъ улицъ и исправленіе чистоты на оныхъ. 2. Дома и дворы, кои состоятъ хотя и на кирочныхъ земляхъ, но выстроены частными людьми съ условіями опредѣленныхъ на владѣніе лѣтъ, изъ сего права освобожденія изъять, поступаая съ ними наравнѣ съ другими обывательскими домами, до того времени, когда, по истеченіи условныхъ лѣтъ, дома сіи дѣйствительно поступятъ изъ частнаго владѣнія въ церковную собственность <sup>1</sup>).

1817 марта 16. Вслѣдствіе просьбы ямщиковъ пяти московскихъ слободъ, повелѣно: числящуюся на нихъ недоимку поземельнаго сбора съ застроенной и незастроенной земли, а равно и пеню по сей недоимкѣ, сложить съ нихъ по 1817 годъ, не въ примѣръ другимъ обывателямъ, съ которыми не имѣютъ они равнаго права пріобрѣтать въ собственность землю и располагать ею. Въ замѣну же поземельнаго сбора и въ замѣну предполагаемаго съ оцѣнки домовъ, брать съ ямщиковъ, въ пользу города, процентныя деньги съ получаемаго ими дохода: съ лавокъ по шести, а съ постоянныхъ домовъ по три процента съ рубля <sup>2</sup>).

1822 іюля 3. Вслѣдствіе донесенія Московскаго Военнаго Генераль-Губернатора о затруднительномъ положеніи Московской Городской Думы въ удовлетвореніи расходовъ, на ней лежащихъ, повелѣно: 1. Часть поземельнаго сбора, поступающую въ Государственное Казначейство, не отсылая въ оное, обращать съ 1823 года въ пользу Московской столицы и причислить къ городскимъ доходамъ. 2. Когда, вмѣсто поземельной повинности, установиться въ Москвѣ сборъ съ оцѣнки домовъ имѣеть по примѣру С.-Петербургской столицы, то и сей сборъ обратить,

---

<sup>1</sup>) Полн. Собр. Зак. Т. XXX, № 23192.

<sup>2</sup>) Тамъ же Т. XXXIV, № 26734.

безъ всякаго исключенія, единственно въ составъ городскихъ доходовъ <sup>1)</sup>).

1823 апрѣля 13. Въ Высочайше утвержденномъ положеніи о доходахъ и расходахъ Московской столицы, между прочимъ постановлено: *О сборахъ съ обывателей, ихъ домовъ и завсденій.*

1) Вмѣсто существовавшихъ доселѣ въ Москвѣ сборовъ: поземельнаго, трехъ и шести процентнаго, взимать со всѣхъ недвижимыхъ собственности по полу-проценту съ оцѣнки оныхъ, произведенной въ 1821 году Комитетомъ для разсмотренія доходовъ и расходовъ Московской Градской Думы. 2) Для непремѣнной извѣстности каждаго обывателя о количествѣ слѣдующаго, съ владѣемой имъ собственности, платежа, напечатать къ общему свѣденію таблицъ, съ означеніемъ въ оной: 1, номера дома, или той или другой недвижимой собственности присвоеннаго; 2, рода собственности и имени ея хозяина; 3, оцѣнки оной, и 4, количества причитающагося съ нея сбора. 3) Напечатавъ достаточное количество экземпляровъ сей таблицы для распродажи самою умѣренною цѣною желающимъ, какъ во всей цѣлости, такъ и въ раздѣленіи по частямъ и кварталамъ города, доставить по одному полному экземпляру: въ Московскія присутственныя мѣста, въ Управу Благочинія, въ части и кварталы города, къ Военному Генералъ-Губернатору и въ Министерство Внутреннихъ дѣлъ. 4) Оцѣнка недвижимыхъ собственности, бывъ сдѣлана въ намѣреніи установленія платежа повинности съ оныхъ, не приѣмлется ни въ какое основаніе при представленіи сихъ собственности въ залого по казеннымъ подрядамъ и т. п. Въ сихъ случаяхъ производство оцѣнки на установленныхъ для того правилахъ остается въ своей силѣ. 5) По составленіи вышеозначенной таблицы, всякое вновь произведенное строеніе, всякая новая пристройка и перестройка ветхихъ зданій,

---

<sup>1)</sup> Полн. Собр. Зак. Т. XXXVIII, № 29102.



по приведеніи ихъ въ удобное для жительства состояніе, подвергается оцѣнкѣ. б) Для производства сей оцѣнки, составляется Думою изъ лицъ отъ каждаго въ столицѣ сословія Коммиссія, которая производитъ оную на тѣхъ же правилахъ, на коихъ вообще оцѣнка недвижимыхъ собственности произведена, то есть, Коммиссія приѣмлетъ въ соображеніе мѣстоположеніе дома, лавки или другой недвижимой собственности, доходъ, оными приносимый, включая и то, какой доходъ могли бы дать покои, хозяиномъ занимаемые, наконецъ и необходимые по дому расходы. Исключая расходы изъ доходовъ, по количеству достальной за тѣмъ суммы, Коммиссія опредѣляетъ оцѣнку недвижимой собственности, рассчитывая оную по 6, по 7 по 10 и по 12 процентовъ, нижеслѣдующимъ образомъ: если найдено, что такая-то собственность на вышеозначенномъ основаніи приносить должна 1000 рублей дохода, то, дабы сдѣлать оцѣнку сей собственности по 6<sup>0</sup>/<sub>100</sub>, дѣлаетъ Коммиссія посылку, какъ 6 ко 100, такъ означенные 1000 рублей чистаго дохода къ капиталу, съ коего сей доходъ предполагается. Капиталь сей составитъ 16,666 руб. 66<sup>1</sup>/<sub>2</sub> коп., или оцѣнку означенной недвижимой собственности. Въ разсужденіи назначенія процентовъ, на основаніи коихъ, по соображенію доходовъ, получаемыхъ владѣльцами недвижимыхъ собственности, производится оцѣнка сихъ собственности и, въ разсужденіи разныхъ относящихся сюда правилъ, постановляется: а) Дома, лавки при домахъ и другія принадлежности, кузницы, мѣста и огороды за землянымъ валомъ цѣнятся по 10<sup>0</sup>/<sub>100</sub>, мѣста и огороды по земляной валъ по 6<sup>0</sup>/<sub>100</sub>, лавки непринадлежащія къ домамъ 7<sup>0</sup>/<sub>100</sub>, бани частныхъ людей по 12<sup>0</sup>/<sub>100</sub>, лавки при баняхъ по 7<sup>0</sup>/<sub>100</sub>. б) Дома, лавки, мѣста и огороды, въ наемъ не отдаваемые, но занимаемые самими владѣльцами, оцѣняются по примѣру сосѣдственныхъ того же рода недвижимыхъ собственности. в) Строенія, не совсѣмъ отстроенныя, но доходъ приносящія, облагаются платежемъ по ко-

личеству онаго; самими хозяевами занимаемая и дохода не приносящая, по соразмѣрности съ оцѣнкою сосѣдственныхъ строеній. г) Лавки, палатки, анбары, цирюльни и самые дома, при разныхъ церковныхъ зданіяхъ устрояемые и духовнымъ вѣдомствомъ въ наймы отдаваемые по 15<sup>0</sup>/<sub>0</sub>. д, Построенные частными людьми на земляхъ, принадлежащихъ духовному вѣдомству или священно и церковно-служителямъ, съ условіемъ владѣнія оными въ теченіе нѣкотораго числа лѣтъ, оцѣнять по количеству приносимаго ими домами дохода; а въ случаѣ жительства въ нихъ временныхъ ихъ владѣльцевъ, соображаясь съ доходами, сосѣдственными домами приносимыми. 7) Если на землѣ, какому либо вѣдомству или частному лицу принадлежащей, сторонними людьми выстроены будутъ дома съ условіемъ владѣнія ими въ теченіе нѣкотораго числа лѣтъ, то дома сіи оцѣнять такъ, какъ бы одному владѣльцу земли принадлежащія, съ котораго и взыскивать причитающійся сборъ, предоставляя ему самому расчитываться съ временными владѣльцами домовъ. 8) Произведенная на вышеизображенныхъ правилахъ переоцѣнка всякому перестроенному зданію или оцѣнка новому строенію, представляется на утвержденіе Военнаго Генералъ-Губернатора и по полученіи уже онаго, приступается ко взиманію слѣдующаго въ городской доходъ сбора. 9) На семъ же основаніи, т. е. посредствомъ помянутыхъ Коммиссій и руководствуясь вышеозначеннымъ расчетомъ, поступать и въ уменьшеніи сбора съ тѣхъ строеній, кои придутъ въ совершенную ветхость, будутъ сломаны или подвергнутся пожару. 10) Отъ сбора по оцѣнкѣ вовсе освободить: а) Дома удѣльныхъ и другихъ казеннаго вѣдомства крестьянъ, находящіеся за Камеръ-Коллежскимъ валомъ, на пространствѣ 2-хъ верстъ. б) Помѣщичьи селенія и усадьбы, при оныхъ на томъ же пространствѣ выстроенныя, буде они состоятъ на крѣпостныхъ, а не на городскихъ земляхъ. в) Монастырскія и архіерейскія подворья и дома священно

и церковно-служителей, вдовъ и сиротъ ихъ, самими ими занимаемыя. г) Всѣ казенныя зданія, публичныя площади и улицы, казенныя питейныя дома, городскія бани, богадѣльни, больницы, всѣ богоугодныя заведенія, всѣ мѣста, земли, церкви и монастыри иновѣрческихъ исповѣданій и всѣ тѣ дома, объ освобожденіи коихъ отъ поземельной повинности, послѣ Высочайше подтвержденнаго въ 1816 году марта 21 положенія, послѣдовали особыя повеленія. 11) Отъ сбора по оцѣнкѣ освобождаются также нижеозначенныя земли и дома: а) Пустопорожнія земли впредь до застройки оныхъ. По застройкѣ сихъ земель оцѣнивать, какъ оныя, такъ и выстроенныя на нихъ зданія и подвергать ихъ сбору на вышеизложенныхъ правилахъ, а до того взимать по прежнему поземельный сборъ. б) Строенія неотдѣланныя и не жилыя, до приведенія ихъ въ положеніе обитаемости, а до того взимать съ оныхъ по прежнему поземельный сборъ. в) Строенія, находящіяся за Китайскою стѣною въ двухъ кварталахъ: 1-мъ, отъ новыхъ Владимірскихъ воротъ внизъ до Рожественской улицы, и 2-мъ, отъ Рожественской улицы, гдѣ былъ Пушечный дворъ до проѣзда у канала, до истеченія пяти лѣтъ, со времени отдачи мѣстъ подъ застройку, отъ сбора освобождаются; но по истеченіи пяти лѣтъ составляется симъ строеніямъ оцѣнка, и они подвергаются сбору наравнѣ со всѣми прочими. г) Дома и строенія, коихъ оцѣнка не превышаетъ 1000 рублей, съ тѣмъ, что какъ и сіи строенія чрезъ нѣкоторое время могутъ быть улучшены, то производить имъ переоцѣнку по истеченіи каждаго пяти лѣтъ, считая первый срокъ отъ нынѣшней оцѣнки; и буде оцѣнка превыситъ упомянутую сумму, то подвергать ихъ оцѣночному сбору. д) Дома и лавки, ямщикамъ въ Москвѣ принадлежащія, съ коихъ, на основаніи указа 16 марта 1817 года, вмѣсто оцѣночнаго сбора, взимать положенныя съ нихъ трехъ и шести-процентныя сборы по количеству дохода, отъ домовъ и лавокъ получаемаго. 12) Для взноса

въ Градскую Думу сбора по оцѣнкѣ устанавливаются сроки: за первую половину года къ 1 іюля, а за вторую къ 1 января. Не возбраняется производить платежъ и за цѣлый годъ впередъ. Дума выдаетъ въ полученіи денегъ надлежащія квитанціи. 13) Съ неисправными плательщиками сего сбора въ помянутыя сроки поступать на основаніи доклада Комитета объ уравниеніи городскихъ повинностей въ Санктпетербургѣ, Высочайше подтвержденнаго 19 января 1804 года и указа 21 апрѣля 1808 года; а въ назначеніи количества пѣни за невзносъ въ срокъ, по манифесту 16 мая 1811 года <sup>1)</sup>).

1826 мая 5. Принадлежащіе почетнымъ опекунамъ дома, въ коихъ сами они жительство имѣютъ, по силѣ дарованной Воспитательному Дому привилегіи, освобождены были отъ всѣхъ полицейскихъ должностей, какого бы званія оныя ни были, и отъ всякаго постоя. Но при установленіи полупроцентнаго сбора съ домовъ, Комитетъ о уравниеніи городскихъ повинностей ввелъ въ сію обязанность и дома почетныхъ опекуновъ. А какъ учрежденными въ пользу городскихъ доходовъ денежными сборами замѣнены тѣ повинности, которыя прежде отправляемы были отъ обывателей натурою, то посему дома почетныхъ опекуновъ, доколѣ они въ семъ званіи пребываютъ, по точнымъ словамъ дарованной Воспитательному Дому привилегіи, должны быть освобождены отъ всякихъ городскихъ повинностей, разумѣя тѣ строенія, гдѣ сами они жительство имѣютъ, за исключеніемъ отдаваемыхъ въ наймы <sup>2)</sup>).

1826 іюня 22. Исчисленные на устройство въ Москвѣ водопроводовъ и фонтановъ 565000 рублей отнесены на счетъ экономическихъ суммъ Московской столицы, и безъ возврата ихъ изъ казны, такъ какъ помянутое устройство предполагается непосредственно для пользы жителей сей столицы. Издержки же,

<sup>1)</sup> Полн. Собр. Зак. Т. XXVIII, № 29423.

<sup>2)</sup> Тамъ же Т. I, № 306.

потребныя для содержанія паровыхъ машинъ водопровода, починки ихъ и возобновленія отнесены: половина на казначейство, а другая половина на особый сборъ съ владѣльцевъ домовъ по 9 городскимъ частямъ, ближайшимъ къ предполагаемымъ фонтанамъ: Городской, Тверской, Мясницкой, Пречистенской, Арбатской, Срѣтенской, Яузской, Басманной и Мѣщанской, соразмѣрно полупроцентной суммы, каждымъ владѣльцемъ дома, по оцѣнкѣ онаго, вносимой <sup>1)</sup>).

1830 іюля 24. Домъ, купленный для помѣщенія Московской глазной больницы, по благотворительной цѣли онаго, освобожденъ отъ городскихъ повинностей <sup>2)</sup>).

1834 марта 5. При отдачѣ желающимъ, для заведенія дачъ, мѣста по обѣимъ сторонамъ шоссе, ведущаго отъ Тверскаго въ Москву въѣзда къ парку Петровскаго дворца, владѣльцамъ дачъ дана на 10 лѣтъ льгота отъ платежа всякаго рода повинностей какъ поземельныхъ, такъ и полицейскихъ <sup>3)</sup>).

1843 мая 18. Принимая во уваженіе, что Московское заведеніе искусственныхъ минеральныхъ водъ отпускаетъ свои минеральныя воды за полцѣны во всѣ больницы, казенныя и богоугодныя заведенія Московской столицы, и пользуется въ самомъ заведеніи безъ платы до 60 человѣкъ разнаго званія, повелѣно: недвижимую собственность, принадлежащую Обществу заведенія искусственныхъ минеральныхъ водъ въ Москвѣ, занятую собственно этимъ заведеніемъ, освободить отъ городскихъ повинностей <sup>4)</sup>).

1846 іюля 23. Купленный Московскимъ художественнымъ обществомъ для училища живописи и ваянія домъ освобожденъ отъ платежа городскихъ повинностей, со времени приобрѣтенія

---

<sup>1)</sup> Полн. Собр. Зак. Т. I, № 419.

<sup>2)</sup> Тамъ же Т. V, № 3816.

<sup>3)</sup> Тамъ же Т. IX, № 6852.

<sup>4)</sup> Тамъ же Т. XVIII, № 16867.

его для этой цѣли, т. е. съ декабря 1844 года, по съ тѣмъ, что если бы впоследствии домъ сей или какія либо части онаго, получивъ иное назначеніе, стали отдаваться въ наемъ и приносить доходъ, то на общемъ основаніи установить съ нихъ соотвѣтствующій въ пользу городскихъ доходовъ сборъ <sup>1)</sup>.

1850 апрѣля 10. Для снабженія Москвы, во всѣхъ ея частяхъ, чистою и здоровою водою увеличенъ на 6 лѣтъ, одною четвертью процента, оцѣночный сборъ съ недвижимыхъ въ городѣ имуществъ, и вслѣдствіе того, съ 1850 по 1855 годъ включительно, взимать съ оцѣночной суммы означенныхъ имуществъ по 1% и, сверхъ того, на прежнемъ основаніи, по 6% со всей вносимой суммы, собственно на содержаніе водопроводовъ <sup>2)</sup>.

1851 февраля 14. Зданія Московскаго Коммерческаго училища освобождены отъ взноса поземельныхъ и другихъ повинностей въ пользу города <sup>3)</sup>.

1851 мая 21. Высочайше утвержденнымъ мнѣніемъ Государственнаго Совѣта постановлено: согласно съ ходатайствомъ главнаго начальства Московской столицы, обложить съ 1851 года владѣльцевъ домовъ и земель въ Москвѣ, противъ коихъ устроены на счетъ города шоссе, ежегоднымъ на содержаніе и ремонтрованіе ихъ сборомъ, по 20 коп. сер. съ каждой квадратной сажени, съ тѣмъ, чтобы сборъ этотъ взимался Городскою Думою и вносился въ годовыя росписи <sup>4)</sup>.

1854 мая 22. Однопроцентный денежный сборъ на водопроводы, съ владѣльцевъ въ Москвѣ недвижимой собственности, продолженъ, сверхъ шести лѣтъ, еще на 2 года. Остатокъ же, ожидаемый въ 1856 и 1857 годахъ отъ сего сбора, обращенъ на содержаніе стараго и новаго водопроводовъ и фонтановъ и

---

<sup>1)</sup> Полн. Собр. Зак. Т. XXI, № 20243.

<sup>2)</sup> Тамъ же Т. XXV, № 24066.

<sup>3)</sup> Тамъ же Т. XXVI, № 24956.

<sup>4)</sup> Тамъ же Т. XXVI, № 25224.

другія издержки по водоснабженію въ теченіе 1856 и 1857 годовъ, а также на составленіе запаснаго капитала, согласно первоначальному проэктору <sup>1)</sup>).

1858 декабря 15. Высочайше утвержденнымъ мнѣніемъ Государственнаго Совѣта, по Московской городской росписи на 1859 годъ, постановлено: учрежденный временно, по 1 января 1859 года, въ пособіе городскимъ доходамъ Московской столицы, четверть-процентный сборъ съ оцѣнки недвижимыхъ обывательскихъ имуществъ продолжить, впредь до усиленія денежныхъ средствъ столицы <sup>2)</sup>).

1860 февраля 5. При отдачѣ въ чиншевое владѣніе, подъ постройку дачъ, мѣстъ въ Сокольничьей рошѣ и на Ширяевомъ полѣ, около Москвы, владѣльцы дачъ, въ теченіе 25 лѣтъ, считая съ 1860 года, освобождены отъ платежа въ городъ поземельныхъ денегъ и отъ оцѣночнаго съ домовъ сбора. По истеченіи же сихъ льготныхъ лѣтъ, если мѣста сіи войдутъ въ черту города, то всѣ могущія быть казенныя, городскія и другія повинности отбываются обывателями наобщемъ основаніи. Льготы сіи предоставлены, во всякомъ случаѣ, въ теченіе 25 лѣтъ, если даже мѣста эти войдутъ въ черту города и ранѣе 25 лѣтъ <sup>3)</sup>).

1861 февраля 20. Въ видахъ уравнительнаго распредѣленія между владѣющими недвижимыми имуществами въ Москвѣ установленнаго съ нихъ городского оцѣночнаго сбора, постановлено сдѣлать слѣдующія распоряженія: 1) Произвести новую оцѣнку чистаго дохода, получаемаго съ обывательскихъ, общественныхъ и казенныхъ недвижимыхъ имуществъ, кои на основаніи нынѣ дѣйствующихъ узаконеній, не изъяты отъ оцѣночнаго сбора. 2) Для опредѣленія этого дохода составить, подъ ближайшимъ наблюденіемъ Военнаго Генераль-Губернатора, особыя Коммис-

---

<sup>1)</sup> Полн. Собр. Зак. Т. XXIX, № 28274.

<sup>2)</sup> Тамъ же Т. XXXIII, № 33908.

<sup>3)</sup> Тамъ же Т. XXXV, № 35415.

сіи, по числу городскихъ частей, назначивъ въ нихъ по депутату отъ каждаго сословія городскихъ обывателей, имѣющихъ въ столицѣ недвижимую собственность. 3) Исчисленіе чистаго дохода произвести по правиламъ, изданнымъ относительно оцѣнки недвижимыхъ имуществъ въ С.-Петербургѣ, съ тѣми необходимыми, по мѣстнымъ обстоятельствамъ, измѣненіями оныхъ, которыя будутъ указаны Военнымъ Генералъ-Губернаторомъ въ особой для того инструкціи. 4) Размѣръ оцѣночнаго сбора въ пользу городскихъ доходовъ опредѣлить до десяти процентовъ, съ чистаго дохода, получаемаго владѣльцами съ ихъ имуществъ, но съ тѣмъ, чтобы при ежегодномъ составленіи Московской городской росписи было вмѣнено, кому слѣдуетъ, въ обязанность входить въ обстоятельныя соображенія о возможномъ уменьшеніи этого размѣра сбора и чтобы за тѣмъ всѣ данныя по настоящему предмету были представлены вмѣстѣ съ росписью на утвержденіе, по установленному порядку. 5) Оцѣночныя вѣдомости, по разсмотрѣніи Городскою Думою и Гражданскимъ Губернаторомъ, представлять, съ заключеніемъ ихъ, на окончательное утвержденіе главнаго начальника столицы. 6) Съ цѣлію возможной правильности распредѣленія оцѣночнаго сбора между владѣльцами, производить общую повѣрку дохода, получаемаго съ недвижимыхъ имуществъ, чрезъ каждые десять лѣтъ, независимо отъ тѣхъ частныхъ оцѣнокъ и переоцѣнокъ, которыя производятся на основаніи существующихъ правилъ, въ случаѣ постройки новыхъ зданій, капитальной передѣлки старыхъ и т. п. <sup>1)</sup>.

---

<sup>1)</sup> Сенат. Вѣд. 1861 г. № 26.



## II.

Сборы съ городскихъ имуществъ и оброчныхъ статей. — Сборъ съ приходящихъ судовъ.

1786 февраля 11. Состоящій въ Москвѣ въ Китаѣ городъ каменный гостинный дворъ, со всѣмъ строеніемъ и мѣстомъ, отданъ городу для умноженія доходовъ его на разныя издержки, съ тѣмъ, что въ пользу городской казны можетъ быть продано, какъ строеніе, такъ и мѣсто, состоящее подъ онымъ, желающимъ выстроить вновь по планамъ <sup>1)</sup>.

1789 августа 2. Казенныя мѣста бывшаго Сибирскаго Приказа, Медицинской Конторы, Камеръ-Коллежскаго Департамента и питейныя дома, равномѣрно Ростовское подворье и другія церковныя земли, яко мѣста казенныя и состоящія въ линіи съ гостиннымъ дворомъ, для распространенія онаго къ лучшей во всемъ удобности, велѣно продать и вырученныя деньги причислить къ городovýmъ доходамъ, кромѣ получаемыхъ за Ростовское подворье и церковныя земли, сколько ихъ отъ продажи выручено будетъ, которыя отдать въ Государственный Заемный Банкъ, а отъ онаго слѣдующіе проценты производить тѣмъ, кто симъ мѣстами владѣлъ <sup>2)</sup>.

1800 марта 14. Высочайше утвержденъ докладъ Коммисіи о снабженіи резиденціи припасами, которая, для покрытія ежегодныхъ издержекъ Московской столицы, между другими статьями прихода, полагала: какъ С.-Петербургская столица получаетъ съ приходящихъ судовъ акцизъ, то, соразмѣрно сему, установить таковой же и въ Москвѣ съ приходящихъ судовъ

---

<sup>1)</sup> Полн. Собр. Зак. Т. XXII, № 16324.

<sup>2)</sup> Тамъ же Т. XXIII, № 16792.

съ хлѣбомъ, бутомъ, желѣзомъ и прочими припасами, какого бы званія оныя ни были, брать съ cadaго струга по 25, а съ барки по 15 рублей, для чего опредѣлить при Даниловскомъ брандвахтѣ особаго изъ гильдейскихъ старостъ сборщика. Статья сія можетъ приносить въ годъ дохода до 15000 рублей. Сборъ сей, за удовлетвореніемъ нужнѣйшихъ городскихъ потребностей, употреблять также на исправленіе всего того, что по сіе время въ сей столицѣ судоходство затрудняетъ <sup>1)</sup>.

1800 марта 14. Въ томъ же докладѣ постановлено: внутри самой столицы состоитъ не малое число обширныхъ луговыхъ и огородныхъ и частію застроенныхъ земель, изъ коихъ инныя, по давно существующимъ правамъ, принадлежатъ полкамъ Лейбъ-Гвардіи, другія Московской Удѣльной Экспедиціи и прочимъ казенныхъ мѣстамъ, отъ которыхъ и отдаются въ оброкъ. Поелику же всѣ состоящія внутри города оброчныя земли, такъ какъ и мельницы, по силѣ узаконеній, должны принадлежать городу, а впослѣдствіи отданы въ распоряженіе Департамента Удѣловъ, то всѣ помянутыя состоящія среди города статьи должны быть отданы въ пользу города, который, устроивъ себѣ изъ нихъ прочныя доходы, не будетъ имѣть недостатка въ городскихъ выгонахъ, въ коихъ обыватели по сіе время крайне затрудняются <sup>2)</sup>.

1801 іюня 3. Въ докладѣ сената о возстановленіи статей Городоваго Положенія, отмѣненныхъ состоявшимися послѣ того указами, изображено: По подтвержденному 20 октября 1800 года докладу Сената положено: заведенныя въ столичномъ городѣ Москвѣ частными людьми, безъ позволеній отъ начальства, торговыя бани запретить, распространя сіе и на всѣ въ Государствѣ торговыя бани. Но какъ Городоваго Положенія 118-ю статьею 3-й гильдіи дозволено имѣть, а 142-ю посадскимъ не за-

<sup>1)</sup> Полн. Собр. Зак. Т. XXVI, № 19326.

<sup>2)</sup> Тамъ же Т. XXVI, № 19326.

прещается содержать трактиры, герберги, торговыя бани и постоянныя дворы для проѣзжихъ и прохожихъ людей, то держась силы сего постановленія, слѣдуетъ заведеніе и содержаніе сихъ бань предоставить по праву купцамъ 3 гильдіи и посадскимъ, ни мало не ограничивая свободы имѣть имъ оныя и не полагая на нихъ никакого за тѣ бани платежа въ казну или акциза, котораго Городовымъ Положеніемъ не узаконено. Соотвѣтственно сему Сенатъ, войдя въ разсмотрѣніе и о казенныхъ торговыхъ баняхъ, о которыхъ означеннымъ же конфирмованнымъ докладомъ велѣно предоставить съ торговъ съ будущаго 1803 года въ содержаніе преимущественно купцамъ 3-й гильдіи и посадскимъ; а буде таковыя не явятся, то просящему оныя на откупъ 2-й гильдіи купцу Золотареву и другимъ, разсуждаетъ, что какъ все, что внутри городовъ и на земляхъ, онымъ принадлежащимъ, устроено и даже пошлины за мѣста, подъ строеніе отдаваемыя. Всемилостивѣйше пожалованы городамъ къ числу прочимъ ихъ выгодъ, то и торговымъ банямъ, по существу ихъ заведенія, приличествуютъ быть въ городскомъ вѣдомствѣ, и города, получа оныя въ свою принадлежность, могутъ, устроивъ оныя хозяйственнымъ образомъ, имѣть болѣе способовъ исправлять подлежащія имъ повинности; а по симъ причинамъ Сенатъ всеподданнѣйше представилъ: неблагоугодно-ли будетъ въ вѣдѣніе городамъ пособіе, въ содержаніи изъ доходовъ ихъ разныхъ зависящихъ отъ нихъ заведеній и повинностей, которыя, особливо въ столичныхъ городахъ, требуютъ великихъ издержекъ, даровать и предоставить въ пользу городовъ и казенныя торговыя бани; и буде сіе положеніе Сената удостоится Высочайшаго соизволенія, то съ состоянія указа, обратя доходъ, съ нихъ получаемый, въ общіе городскіе доходы, изъ казеннаго вѣдомства совсѣмъ ихъ исключить, уничтожа при томъ всякой съ нихъ въ казну сборъ. Впрочемъ, дабы народъ, пользующійся торговыми банями, не былъ отягощенъ излишнею отъ содержателей платою, и самыя

бани съ позволенія начальства заводимы были и потомъ содержаны въ приличномъ порядкѣ, чистотѣ и прочности; то Сенатъ съ своей стороны предпишетъ начальникамъ губерній и кому слѣдуетъ, чтобъ имѣли они строгое за симъ наблюденіе, отнюдь недопуская, чтобъ сборъ въ торговыхъ баняхъ превосходилъ тѣ умѣренныя цѣны, какія безъ отягощенія народа существовать должны. Докладъ сей Высочайше утвержденъ <sup>1)</sup>.

1802 февраля 12. Къ приращенію доходовъ по Московской столицѣ, безъ отягощенія жителей ея, сообразно Городовому Положенію, отданы въ пользу города всѣ земли и оброчныя статьи, внутри его лежащія и конфирмаціею на докладъ 14 марта 1800 г. предназначенныя, но доселѣ во всемъ ихъ пространствѣ неотданныя по задрудненіямъ, отъ Московской Удѣльной Экспедиціи представленнымъ <sup>2)</sup>.

1806 февраля 23. Въ Высочайше утвержденныхъ предположеніяхъ Комитета для уравненія городскихъ повинностей, по образованію городскихъ доходовъ и расходовъ г. Москвы, между прочимъ, постановлено: 1) Доходъ съ отдачи городскихъ бань на откупъ оставляется на существующемъ основаніи. 2) Также доходы съ оброчныхъ статей, городу принадлежащихъ, оставить въ прежнемъ положеніи, на основаніи существующихъ о нихъ узаконеній. 3) Сборъ же съ приходящихъ въ Москву струговъ и барокъ, тягостный обывателямъ и служившій къ возвышенію цѣнъ на припасы первой потребности, отмѣнить <sup>3)</sup>.

1817 іюля 28. Повелѣно: принадлежащія Московскому Воспитальному Дому, состоящія въ Яузской части Островскія и Устьянскія бани съ лодочнымъ чрезъ Москву рѣку перевозомъ и съ землею, сколько подъ ними въ наличности состоитъ, равно какъ и распоряженіе Москвою рѣкою, въ границахъ онаго Дома

<sup>1)</sup> Полн. Собр. Зак. Т. XXVI, № 19961.

<sup>2)</sup> Тамъ же Т. XXVII, № 20143.

<sup>3)</sup> Тамъ же Т. XXIX, № 22030.

протекающею, какъ то: льдомъ съ рѣки, отдачею въ оброкъ платъемойныхъ плотовъ и прорубей и поставленіемъ зимою катальныхъ горъ съ шалашами, отдать навсегда въ полное владѣніе городу, на слѣдующихъ условіяхъ: 1) Какъ вышеупомянутыя Островскія и Устьенскія бани съ перевозомъ съ 1 декабря 1816 года отданы изъ выстройки въ 10-лѣтнее содержаніе, изъ платы по 3.800 руб. въ годъ, то Дума обязана: во первыхъ, условіе съ наемщикомъ сохранить до срока; во вторыхъ, платить въ доходъ оному Дому, до окончанія 10-лѣтняго срока, по 3,800 рублей въ годъ, а по истеченіи онаго срока, по 5.540 руб. ежегодно, и сей платежъ оному Дому производить вѣчно; въ третьихъ, за отрѣзанную отъ тѣхъ бань землю не просить никакого вознагражденія. 2) Городъ обязанъ на всегда на свой счетъ и въ совершенной исправности набивать ежегодно и въ удобное время льдомъ всѣ погреба въ Воспитательномъ Домѣ, коихъ счетомъ 70. 3) Наемщикамъ лабазовъ у Воспитательнаго Дома никакихъ притѣсненій и налоговъ, относительно причала къ берегу судовъ и выгрузки изъ оныхъ въ лабазы, не дѣлать. 4) Чтобы содержимый на иждивеніи Воспитательнаго Дома плотъ у сѣзда къ рѣкѣ, противъ ворота Дома, всегда оставался въ пользу его, для ежедневной возки въ домъ воды и поставленія 1 августа Иордана, для хожденія изъ церкви Дома со крестами и освѣщенія воды, и чтобъ на семъ мѣстѣ никогда Дума не учреждала ни перевозовъ, ни платъемойни, дабы не затруднять возки воды. 5) Сборъ съ поставляемыхъ зимою на рѣкѣ катальныхъ горъ, шалашей, каруселей и другихъ увеселеній, принадлежащій Воспитательному Дому по его привилегіямъ, остается въ своей силѣ. 6) Отдаваемые Воспитательнымъ Домомъ изъ оброка платъемойныя на Москвѣ рѣкѣ близъ устья Яузы, противъ пращной Дома, поступить имѣютъ въ пользу города, по истеченіи нынѣшняго контракта, то есть съ 23 февраля 1819 года, съ тѣмъ, что на самомъ томъ же мѣстѣ Домъ имѣть будетъ всегда свой плотъ, который

содержать будетъ своимъ пждивеніемъ, а зимою проруби для мытья бѣлья единственно вѣдомства Воспитательнаго Дома, и чтобъ Дума никакого препятствія въ томъ не дѣлала <sup>1)</sup>).

1823 апрѣля 13. Въ Высочайше утвержденномъ положеніи о доходахъ и расходахъ Московской столицы между прочимъ постановлено: 1) Всѣ оброчныя статьи, какъ то: устрояемыя на площадяхъ вѣсы и мѣры, городскія мѣста, перевозки, рыбныя ловли, мельницы, принадлежащія городу лавки, бани и земли, внутри города и за Камерь-Коллежскимъ валомъ состоящія, отдавать по прежнему въ содержаніе съ торговъ, на точномъ основаніи правилъ, предписанныхъ въ положеніи бывшаго въ Москвѣ Комитета, 21 марта 1816 года Высочайше утвержденномъ, съ разрѣшеніемъ въ каждомъ случаѣ Военнаго Генераль-Губернатора. При отдачѣ въ содержаніе оброчныхъ статей наблюдается, чтобы платежъ откупныхъ денегъ былъ производимъ не менѣе, какъ за полгода впередъ. Площадей въ городѣ на откупъ не отдавать, но дозволить пріѣздъ на оныя съ разными жизненными припасами и другими, къ продовольствію необходимыми предметами, безъ всякой платы. На основаніи положенія Московскаго Комитета, Высочайше утвержденного 21 марта 1816 года, Дума обязана неотлагательно привести въ точную извѣстность всѣ земли и мѣста, городу принадлежащія и принять оныя въ свое вѣдомство. 2) Существующій донинѣ ежегодный сборъ за вѣсы и мѣры отмѣняется. За клейменіе же вѣсовъ и мѣръ взимать: а) съ вѣсовъ: за коромысло, поднимающее болѣе пяти пудъ, 5 руб.; за коромысло, поднимающее мѣнѣе пяти пудъ, и за безмѣнь 2 рубля. б) Съ мѣръ: за четверикъ съ приборомъ 5 руб., за четверикъ особо 4 руб., за полчетверика 2 руб. 30 коп., четвертку 1 руб., осьмушку 50 копѣекъ. Вѣсы и мѣры клеймить единожды навсегда, пока находятся въ употребленіи; негодныхъ

---

<sup>1)</sup> Полн. Собр. Зак. Т. XXXIV, № 26977.

же и поврежденныхъ въ употребленіи не имѣть. Полиція, рядскіе и рыночныя старосты обязаны наблюдать, чтобы у торговцевъ вѣсы и мѣры были клеймены, подѣ опасеніемъ за всякое въ семь послабленіе взысканія по законамъ. Изобличенный въ употребленіи неклеименныхъ вѣсовъ и мѣръ подвергается денежному штрафу по 10 руб. въ пользу городскихъ доходовъ и сверхъ того отсылается къ суду, а вѣсы и мѣры отбираются. Правиламъ симъ не подлежатъ обыватели, имѣющіе вѣсы и мѣры для домашняго своего употребленія. 3) Никто изъ частныхъ людей не можетъ заводить торговыхъ бань, не испрося на то дозволенія отъ Градской Думы, которая наблюдаетъ, дабы партикулярныхъ торговыхъ бань не было устраиваемо близъ городскихъ, въ отвращеніе подрыва для сихъ послѣднихъ<sup>1)</sup>.

1849 мая 30. На содержаніе въ Москвѣ судоходной депутаціи установленъ сборъ: а) съ судовъ съ грузомъ, плавающихъ между Москвою и Коломною, именно: гусянокъ, унженокъ, пурдошанокъ и барокъ большихъ размѣровъ—по 1 рублю, а съ полубарокъ, паромовъ и другихъ судовъ, имѣющихъ длины отъ 10 до 15 сажень, по 50 коп сер; б) съ лѣсовъ и дровъ, сплаваемыхъ съ верховья рѣкъ Москвы, Истры, Яузы и Озерной, съ тысячи бревенъ: длиною 6 арш. по 72 коп., 7 аршинъ—по 1 руб., 8 аршинъ—по 1 руб. 40 коп., 9 арш.—по 1 руб. 58 коп., 10 арш.—по 1 руб. 72 коп., 12 арш.—по 2 руб. 85 коп.; съ тысячи столбовъ длиною 7—8 арш. по 3 руб. 43 коп.; съ каждой сажени дровъ по 5 коп. сер.<sup>2)</sup>

1860 февраля 5. При отдачѣ въ чиншевое владѣніе мѣстъ, подѣ постройку дачъ въ Сокольничьей рошѣ и на Ширяевомъ полѣ, около Москвы, владѣльцы дачъ, въ теченіи 25 лѣтъ, считая съ 1860 года, не обязаны устраивать каменную мостовую, про-

---

<sup>1)</sup> Полн. Собр. Зак. Т. XXXVIII, № 29423.

<sup>2)</sup> Тамъ же Т. XXIV, № 23284.

тивъ своего участка. По истеченіи же сихъ льготныхъ лѣтъ, если мѣста сіи войдутъ въ черту города, то всѣ могущія быть городскія повинности отбываются обывателями, на общемъ основаніи. Льгота сія предоставлена, во всякомъ случаѣ, въ теченіе 25 лѣтъ, если даже мѣста эти войдутъ въ черту города и ранѣе сего срока <sup>1)</sup>.

### III.

Сборы съ торгующихъ и промышляющихъ, опредѣленные по званію этихъ лицъ.

1727 іюля 20. Въ Москвѣ пошлинный поворотный сборъ, который сбиранъ съ привозныхъ всякихъ возовъ, для народной пользы и для пресѣченія бываемаго отъ сборщиковъ воровства, отставить, и впредь онаго не собирать и караулы свести, а сумму, которая той пошлины сбирана, выбравъ средняго года сборъ, разложить учрежденной Коммиссіи о Коммерціи на кабацкія питейныя продажи, почему на ведро по раскладкѣ быть имѣеть <sup>2)</sup>.

1761 іюня 12. Съ выдаваемыхъ извозчикамъ ярлыковъ брать въ Москвѣ по 50 копѣекъ въ годъ, и деньги эти употреблять на расходы полицейскіе, а преимущественно на содержаніе огнегасительныхъ пожарныхъ инструментовъ <sup>3)</sup>.

1762 марта 21. При выдачѣ ярлыковъ извозчикамъ велѣно брать съ нихъ, вмѣсто прежнихъ 50 коп., по рублю <sup>4)</sup>.

1800 марта 14. Высочайше утвержденъ докладъ Коммиссіи

---

<sup>1)</sup> Полн. Собр. Зак. Т. XXXV, № 35415.

<sup>2)</sup> Тамъ же Т. VII, № 5125.

<sup>3)</sup> Тамъ же Т. XV, № 11271.

<sup>4)</sup> Тамъ же Т. XV, № 11479.



о снабженіи резиденціи припасами, которая, изыскивая средства къ покрытію ежегодныхъ издержекъ Московской столицы, между другими статьями дохода, постановила: предположенныя къ сбору съ цеховыхъ до 100,000 рублей расположить съ крайнею осмотрительностію, и чтобы цехи и ремесла чувствительными съ нихъ поборами отнюдь отягощаемы не были <sup>1)</sup>.

1802 февраля 12. Для облегченія обывателей Московской столицы, сборъ съ рабочихъ и нанпмающихся въ услуженіе людей, тягостный для народа, сколько по существу своему, столько и по образу взиманія и состоянію сихъ людей, отменъ, такъ какъ и самая записка ихъ въ цехъ рабочей и служебный <sup>2)</sup>.

1805 мая 12. Предоставлено Московскимъ ямщикамъ слободъ: Рогожской, Тверской, Переяславльской, Коломенской и Драгомиловской, вошедшихъ въ черту города, при исправленіи ямскихъ ихъ повинностей, пользоваться по посаду правомъ торговли, съ платежемъ, вмѣсто установленнаго съ крестьянъ акциза, купеческаго въ доходъ города оклада <sup>3)</sup>.

1806 февраля 23. Въ Высочайше утвержденныхъ предположеніяхъ Комитета для уравненія городскихъ повинностей, по образованію городскихъ доходовъ и расходовъ Москвы, между прочимъ постановлено: Установленный акцизъ, съ крестьянъ, торгующихъ въ лавкахъ, оставить въ его силѣ, на основаніи составленнаго Комитетомъ положенія, которое заключается въ слѣдующемъ: 1) Дозволять крестьянамъ торговать въ лавкахъ на ларяхъ, лоткахъ и въ разносъ всѣми тѣми товарами и собственными ихъ издѣліями, кои предоставлено имъ Таможеннымъ Уставомъ привозить на торги и базары и продавать съ возовъ. 2) Дозволить имъ всѣ оныя товары склады-

---

<sup>1)</sup> Полн. Собр. Зак. Т. XXVI, № 19326.

<sup>2)</sup> Тамъ же Т. XXVII, № 20143.

<sup>3)</sup> Тамъ же Т. XXVIII, № 21751

вать въ собственные свои, также въ паемные и купеческіе анбары или мѣста и продавать ихъ оптомъ. 3) Сверхъ тѣхъ товаровъ, коими торговля присвоена имъ Таможеннымъ Уставомъ и кои въ ономъ поименно означены, Комитетъ, убѣждаясь вседневными жителей потребностями и недостаткомъ купеческихъ лавокъ или, торговцевъ изъ ихъ сословія во многихъ частяхъ города, почитаетъ необходимо нужнымъ дозволить крестьянамъ продавать въ лавкахъ тѣ иностранные и російскіе товары, коими торговля дозволена имъ Уставомъ столичнаго города Москвы и по силѣ указа 10 января 1799 года обозначена бывшимъ Городскимъ Правленіемъ; но оптовый торгъ иностранными товарами, равнымъ образомъ и торговлю въ лавкахъ и по мелочи чаемъ, сахаромъ, кофеемъ и другимъ овощнымъ и москательнымъ товаромъ, крестьянамъ въ Китаѣ городѣ, гдѣ купечество коренную производитъ торговлю, запретить, предоставя торговать крестьянамъ всѣмъ онымъ въ мелочныхъ лавкахъ, за Китаемъ городомъ состоящихъ. Таковое запрещеніе торга въ Китаѣ городѣ не можетъ быть значущимъ ущербомъ для городскихъ доходовъ, ибо по учиненной въ прошломъ году Комитетомъ переписи, состояло въ ономъ лавокъ съ симъ товаромъ, крестьянами занимаемыхъ, 1-го номера одиннадцать и 2-го восемь. 4) По сему же самому уваженію Комитетъ полагаетъ дозволить крестьянамъ производить торгъ маркитантскій въ харчевняхъ, блинняхъ, особыхъ избахъ и содержать постоянные дворы, а равно и разноску всякими фруктами, закусками и тому подобнымъ, вареными, жареными, печеными и иначе приготовленными съѣстными припасами или питьями, кромѣ горячихъ напитковъ. 5) А дабы выгода, отъ сей торговли крестьянамъ предоставляемая, послужила въ приращеніе городской казны, соразмѣрно какъ прибыткамъ, отъ оной торгующими получаемымъ, такъ и потребности предметовъ для роскоши и для жизненнаго продовольствія, то Комитетъ полагаетъ оставить лавки

по нынѣшнему положенію въ трехъ номерахъ, изъ платежа нынѣ существующаго по Уставу столичнаго города Москвы акциза: за № 1 по 100, № 2 по 50 и № 3 по 25 рублей въ годъ за каждую лавку, дозволивъ въ лавкахъ первыхъ двухъ номеровъ имѣть всѣ товары, низшимъ противу оныхъ номерамъ присвоаемые. Въ *первый* номеръ полагаются тѣ лавки, въ коихъ крестьяне торговать будутъ товарами, дозволенными имъ, какъ выше значить, Уставомъ столичнаго города Москвы и обозначенными по силѣ указа 10 января 1799 года бывшимъ Ратгаузомъ, а именно: овощнымъ иностраннымъ и россійскимъ, сахаромъ, чаемъ и кофеемъ; во *второй*, гдѣ торговать будутъ тѣми же товарами, кромѣ чаю, сахару и кофе, иностранными фруктами, закусками и другими товарами; въ *третій*, въ коихъ торгъ производимъ будетъ тѣми товарами, коихъ привозъ Таможеннымъ Уставомъ крестьянамъ дозволяется, а также заключающими съѣстныя потребности, какъ то: муку и крупу всякаго рода, мясо свѣжее и соленое, домашнюю птицу, дичь, рыбу живую и соленую, садовыя, огородныя и полевыя овощи, сѣмена, корни, травы и прочими, кромѣ иностранныхъ, одними россійскими товарами и крестьянскими издѣліями, также лѣсомъ, камнемъ, известью, веревками, рогожами и тому подобнымъ, дозволеннымъ Ратгаузомъ, по силѣ тогожъ указа, и Уставомъ столичнаго города Москвы. Съ крестьянъ же, торгующихъ товарами, 2 и 3 номерамъ дозволяемыми, въ подвижныхъ лавочкахъ, палаткахъ, на ларяхъ и на мѣстахъ, а не въ разноску, брать акциза: по 2-му 25, по 3-му 10 рублей въ годъ съ каждой лавочки, палатки и ларя, подвергнувъ, по сему положенію, особому платежу и тѣ, кои ставятся временно на бываемыхъ гуляньяхъ. Съ палатокъ же, на таковыхъ гуляньяхъ ставимыхъ, въ коихъ держать для питія чай и кофе, брать въ годъ по 50 рублей за каждую, а торгъ сахаромъ, чаемъ и кофеемъ оставить въ однѣхъ лавкахъ перваго номера; но дабы

сохранить уравнительность сбора со всѣхъ лавокъ вообще, соразмѣрно обширности торговли каждой, то съ каждаго работника, въ лавкѣ, палаткѣ или при ларѣ находящагося, брать особо акциза, по роду товара, номеромъ присвояемаго, а именно: по № 1 — 3 рубля, по № 2 — 2 рубля и по № 3 — 1 рубль въ годъ съ каждаго человѣка. 6) За симъ Комитетъ полагаетъ: съ марки-тантскаго торга, крестьянамъ дозволяемаго, брать съ харчевень, въ коихъ имѣть вареные, жареные, печеные и иначе приготовленные съѣстные припасы, съ каждой по 25 рублей, а съ тѣхъ, въ коихъ содержатъ чай, по 100 рублей; съ блинной, въ коихъ имѣть одни жареные и печеные припасы, также съ хлѣбныхъ, калачныхъ, булочныхъ, пряничныхъ и колбасныхъ избъ и пекарень, въ коихъ продавать ихъ печенья, и съ торгующихъ въ лавкахъ сбитнемъ, медовымъ и простымъ квасомъ, за каждую блинную, пекарню, избу и лавку съ медовымъ квасомъ по 10 рублей; а съ простыхъ, равно и со сбитнемъ по 5 рублей въ годъ, дозволяя и симъ торговцамъ имѣть при себѣ работниковъ и съ ними отпускать свои припасы и питія въ разнось и продавать на мѣстахъ, на ларяхъ и иначе во всѣхъ мѣстахъ, съ платою за каждаго въ годъ по 1 рублю. Подобно сему, съ постоянныхъ дворовъ, крестьянами содержимыхъ, въ коихъ для извозчиковъ и прїѣзжающихъ на ночлегъ имѣть харчъ, овесъ, сѣно и деготь, брать въ годъ за каждый по 10 рублей. Съ разнощиковъ, торгующихъ по улицамъ и на гуляньяхъ не на мѣстахъ, а въ разноску иностранными и россійскими фруктами, конфектами и закусками по 10 рублей, а одними россійскими фруктами, закусками, пряниками и другими продуктами, по 2 рубля въ годъ съ каждаго. 7) За всѣмъ симъ, Комитетъ полагаетъ дозволить крестьянамъ торгъ въ лавкахъ каретами, колясками, дрожками и другими городскими экипажами съ платою по 100 рублей; съ торгующихъ же простыми зимними и лѣтними повозками и колесами по 25 рублей въ годъ за лавку. 8) А дабы крестьяне,

торгъ производящіе, не могли отбывать отъ платежа, производя торговлю подъ именами купцовъ и мѣщанъ, то хотябъ оныя отъ сихъ послѣднихъ торговали или находились у нихъ въ прикащикахъ и работникахъ, купцы и мѣщане, у себя ихъ имѣющіе, обязаны вносить въ городскую казну за каждого положеннаго по номерамъ съ лавки и за работниковъ деньги, подъ опасеніемъ за утаеніе взысканія. Когда жъ крестьяне будутъ торговать отъ купцовъ и мѣщанъ въ лавкахъ товарами, непозволенными крестьянамъ, или по таковой торговлѣ будутъ при нихъ самихъ работниками, въ таковомъ случаѣ платитъ акциза: за первыхъ съ лавки по 200 рублей, а за работниковъ за каждого по 5 рублей въ годъ. 9) Для вѣрнаго взиманія сей повинности, со всѣхъ крестьянъ акцизные деньги брать безъ расчета за цѣлый годъ, считая всегда окончаніе годоваго срока съ истеченіемъ декабря того года. Для каждой же лавки, палатки или харчевни сдѣлать изъ жести выбитый знакъ, съ означеніемъ на ономъ номеровъ платимаго акциза и лавки или палатки по акцизной книгѣ и выдавать оныя вмѣстѣ съ билетомъ, на право торговли даннымъ, а каждому работнику и продающимъ на лоткахъ и въ разнось имѣть таковыя же небольшіе значки для пришитія къ кафтану, съ означеніемъ также номеровъ, по которому находится въ работникахъ или производитъ разнось товара и собственнаго того работника по акцизной книгѣ, которыя служить должны, вмѣсто квитанціи въ платежъ того акциза. — Симъ же указомъ постановлено: Въ замѣнъ многихъ разнообразныхъ и тягостныхъ сборовъ, отнынѣ уничтожаемыхъ, устанавливается, согласно представленія Комитета, въ пользу городскихъ доходовъ и на удовлетвореніе общественныхъ издержекъ, на нихъ лежащихъ, акцизъ съ пивоварень, на слѣдующемъ основаніи: а) Право пивоваренія и продажи съ пивоварень пива установленными мѣрами, предоставленное Городовымъ Положеніемъ купцамъ 2-й гильдіи, остается въ прежней его силѣ, и число

пивоваренъ не ограничивается никакимъ частнымъ постановленіемъ, но, яко вѣтвь свободной промышленности, предоставляется на волю всѣмъ тѣмъ, кому по закону она дозволена. б) Содержатели пивоваренъ, пользуясь симъ правомъ, вносятъ въ городскую казну акциза, за каждую варю, мѣрою въ 72 ведра, по 3 рубля, что составитъ съ ведра не болѣе 4 коп. съ долями. в) Сему акцизу подлежатъ имѣютъ тѣ только пивоварни, на коихъ варится пиво на вольную продажу. г) Напротивъ, тѣ пивоварни, на коихъ содержатели казенныхъ питейныхъ сборовъ сами отъ себя, а не по контрактамъ съ вольными держателями, производятъ пивовареніе для ихъ откупа, изъемятся отъ взиманія акциза и, по силѣ обязательствъ ихъ съ казною, за право пивоваренія никакой пошлины въ городскую казну не вносятъ <sup>1)</sup>.

1817 марта 16. Вслѣдствіе просьбы ямщиковъ пяти Московскихъ слободъ, повелѣно: Купеческимъ акцизомъ облагать тѣхъ только ямщиковъ, кои производятъ торговлю, купечеству присвоенную; но тѣмъ изъ нихъ, кои занимаются мелочнымъ торгомъ, менѣе суммы, опредѣленной для купца 3 гильдіи, или кои занимаются торгомъ и промысломъ, крестьянамъ дозволенными, обложить акцизомъ, равнымъ съ крестьянами, не принуждая къ платежу противъ купца 3 гильдіи, когда у такового ямщика и товару находится едва на равную сумму требуемой Градскою Думою подати. — Ямщиковъ, занимающихся ремесломъ, напримѣръ: кузнецовъ, колесниковъ и тому подобныхъ, не облагать другимъ какимъ акцизомъ, кромѣ причисленія въ ремесленные цеха <sup>2)</sup>.

1823 апрѣля 13. Въ Высочайше утвержденномъ Положеніи о доходахъ и расходахъ Московской столицы, между прочимъ по-

---

<sup>1)</sup> Пол. Соб. Зак. Т. XXIX, № 22030.

<sup>2)</sup> Тамъ же Т. XXXIV, № 26734.

становлено: 1) Установленный Городским Положением четверть-процентный сборъ съ объявленныхъ Московскимъ купечествомъ капиталовъ остается на прежнемъ основаніи и поступаетъ въ Московскую Градскую Думу въ число городскихъ доходовъ. 2) Иногородные купцы всѣхъ трехъ гильдій, торгъ въ Москвѣ производящіе, облагаются въ пользу городскихъ доходовъ слѣдующимъ акцизомъ: 1) купцы 1-й и 2-й гильдій, по примѣру С.-Петербурга, платятъ: первые по 500, а послѣдніе по 200 рублей въ годъ. 2) Купцы 3-й гильдіи платятъ: а) Производящіе торговлю, купцамъ 1-й и 2-й гильдіи присвоенную, отъ имени иногородныхъ купцовъ сихъ гильдій, то самое, что платили бы ихъ довѣрители, то есть: торгующіе отъ имени купцовъ 1-й гильдіи по 500, а отъ купцовъ 2-й гильдіи по 200 рублей. б) Производящіе мелочную торговлю, 3-й гильдіи присвоенную, отъ имени купцовъ Московскихъ, по условіямъ съ ними и на ихъ отчетъ, въ званіи прикащиковъ и сидѣльцовъ, по 100 рублей. 3) Совершеннолѣтніе иногородные купеческія дѣти и мѣщане, считая совершеннолѣтіе съ 21-лѣтняго возраста, находящіеся у Московскихъ купцовъ прикащиками и сидѣльцами, платятъ въ городскій доходъ по 25 рублей акциза; несовершеннолѣтніе же, кои поступаютъ къ Московскимъ купцамъ по условіямъ, для пріобученія ихъ торговлѣ, не подвергаясь сему акцизу, остаются при платежѣ положеннаго сбора въ Контору Адресовъ. 4) Съ иностранцевъ взимать въ пользу городскихъ доходовъ: а) съ иностранныхъ гостей по одному проценту съ рубля объявляемаго капитала, и б) съ заѣзжихъ купцовъ, живущихъ въ качествѣ неторгующихъ иностранцевъ, имѣющихъ въ городѣ недвижимую собственность, съ cadaго по 200 рублей въ годъ. 5) Срокомъ платежа акциза со всѣхъ помянутыхъ людей назначается январь мѣсяць. Тѣ же, кои вступили въ торговлю или въ званіе прикащиковъ и сидѣльцовъ въ продолженіи года, при семъ ихъ вступленіи взносятъ и слѣдующій съ нихъ акцизъ. Но во вся-

комъ случаѣ, акцизъ вносится безъ всякаго расчета за цѣлый годъ. 6) Иногородные 3 гильдіи купцы, торгующіе отъ имени иногородныхъ же купцовъ 1 и 2 гильдіи, должны имѣть надлежащія отъ нихъ довѣренности; а купцы, купеческія дѣти и мѣщане, торгующіе отъ имени Московскихъ, по условіямъ съ этими и на ихъ отчетѣ, въ званіи прикащиковъ и сидѣльцовъ ихъ, засвидѣтельствованныя у маклеровъ условія. Довѣренности и условія предъявляются въ Думу при взносѣ положеннаго акциза. 7) Въ полученіи акциза Дума выдаетъ свидѣтельство или квитанцію, безъ которой никто не въ правѣ приступать къ торговлѣ, подъ опасеніемъ платежа въ штрафъ двойнаго акциза. За иногородныхъ купцовъ 3-й гильдіи, торгующихъ отъ имени купцовъ Московскихъ, подвергаются сему штрафу сіи послѣдніе; а за прикащиковъ и сидѣльцовъ, не заплатившихъ въ городской доходъ акциза, ихъ хозяева. 8) Надзоръ, дабы не заплатившіе положеннаго акциза, не могли пользоваться торговлею въ Москвѣ, возлагается, сверхъ Полиціи, на рядскихъ старостъ, смотрителей и гласныхъ, которые, если допустятъ торговать безъ взноса подати, отвѣтствуютъ за положенный акцизъ своею собственностію; а въ случаѣ несостоянія, за таковыхъ отвѣчаютъ выборные; виновные же, сверхъ того, отсылаются къ суду. 9) Акцизъ съ торгующихъ крестьянъ и иногородныхъ ямщиковъ взимать по Положенію бывшаго въ Москвѣ для уравненія городскихъ повинностей Комитета, Высочайше утвержденному 21 марта 1816 года. Къ правиламъ, въ ономъ изложеннымъ, присовокупляются слѣдующія: а) Положенный по отдѣленіямъ города и нумерамъ товаровъ акцизъ съ работниковъ при лавкахъ, анбарахъ, палаткахъ, лабазахъ и разныхъ пекарныхъ избахъ, отмѣнить, такъ какъ работники сіи платятъ уже подать въ Контору Адресовъ. Если однако же кто изъ нихъ будетъ производить продажу въ разноску, а не на постоянныхъ мѣстахъ, хотя бы и не подалеку отъ оныхъ, то съ таковыхъ положенный ак-



цизъ взимать по прежнему. б) По § 2, ст. V вышеозначеннаго Положенія, установленъ акцизъ съ тѣхъ, кои торгуютъ товарами 2 и 3 нумеровъ въ подвижныхъ лавочкахъ, палаткахъ, на мѣстахъ, ларяхъ, въ шкафахъ и въ разноску, въ половину противъ опредѣленнаго съ торгующихъ тѣми же товарами въ постоянныхъ мѣстахъ. Отъ таковаго половиннаго акциза уволя торгующихъ съѣстными припасами, разнаго рода печенымъ хлѣбомъ, мясомъ, рыбою, кореньями и тому подобнымъ, кромѣ иностранныхъ поваренныхъ припасовъ и разныхъ пряныхъ закусокъ, — промышленяющихъ сими послѣдними припасами присоединить къ числу разнощиковъ по X ст. § 2 того Положенія, обязанныхъ платить акцизъ десяти-рублевый. Акцизъ же за временную торговлю вовсе отмѣнить; но для единообразія въ сборѣ предоставить право торговли на всѣхъ гуляньяхъ хозяевамъ, кои получили билеты на годовую торговлю. Посему, временно нынѣ торгующіе на гуляньяхъ могутъ производить торговлю и на будущее время, не иначе однако же, какъ по полученіи билета на годичное время по какому нибудь отдѣленію города. в) По тому же Положенію (§ 2, ст. VI и VII), съ крестьянъ, имѣющихъ огороды и содержащихъ постоянные дворы, установленъ во всѣхъ частяхъ города одинаковый акцизъ, а именно: за огороды по 40 рублей съ каждаго, а за постоянный дворъ по 50 рублей. Акцизъ по обѣимъ симъ статьямъ раздѣлить впредь по отдѣленіямъ города такимъ образомъ, чтобы крестьяне за огородъ, состоящій за Землянымъ валомъ и далѣе, платили по 40 рублей; за огородъ до Землянаго вала, вдвое, т. е. по 80 рублей; за постоянные же дворы въ Земляномъ городѣ и далѣе по 50 руб., а въ Бѣломъ и Китаѣ городѣ по 100 рублей. г) По § 3 того же Положенія, со вновь прибывшихъ и приступившихъ къ торговлѣ крестьянъ (въ теченіе года) не взыскивается двойнаго акциза, установленнаго въ штрафъ съ тѣхъ изъ нихъ, кои бы начали торговлю, не внеся вовсе акциза; но крестьяне сіи должны удо-

стовѣрять письменными свидѣтельствами гласнаго, смотрителя и старосты, что они суть вновь прибывшіе. Поелику легко случиться можетъ, что крестьянинъ, или за неимѣніемъ средствъ продолжать торговлю, или за неполученіемъ отпуска, не внесетъ въ надлежащее время подати въ казну и не успѣетъ получить свидѣтельства, между тѣмъ какъ въ теченіи года распорядился уже онъ къ торговлѣ, то дабы не стѣснить промышленности, Дума позволяетъ таковому крестьянину производство торговли, не иначе однако какъ по внесеніи имъ вполнѣ въ Думу обоихъ акцизовъ, т. е., казеннаго и городскаго, изъ коихъ первый отсылается тотчасъ въ Казенную Палату. д) Въ отдѣленіи о видахъ, крестьянамъ выдаваемыхъ (§ 4 пунктъ 2) сказано: не возбраняется крестьянамъ, съ билетомъ, на торговлю даннымъ, перейти доторговать въ другое мѣсто или въ другую часть города, также передать по срочное время право торга кому либо другому. Въ дополненіе сего постановляется, чтобы въ случаѣ перехода въ другую часть или въ другое отдѣленіе города, доплаченъ былъ тотъ акцизъ, который назначенъ въ той части, куда таковой торговецъ переходитъ, и чтобы передача права торга отъ одного лица другому производима была непременно съ вѣдома Градской Думы. е) По § 5 (статьи IV и V) правилъ для охраненія акциза сего отъ недоимокъ, владѣльцы лавокъ обязаны отдавать оныя тѣмъ только крестьянамъ, которые имѣютъ билеты; въ противномъ же случаѣ, они отвѣтствуютъ за то своею собственностію. По уваженію, что за тѣмъ, чтобъ каждый торгующій крестьянинъ имѣлъ билетъ, обязаны смотрѣть, кромѣ Полиціи, рядскіе старосты, смотрители и гласные, и что при строгомъ ихъ надзорѣ, никакого злоупотребленія по предмету сему быть не можетъ, обѣ означенныя статьи, какъ стѣсняющія хозяевъ въ распоряженіи ихъ собственностію, отмѣняются. ж) Въ томъ же § (статья VIII) сказано, что всѣ правила (объ охраненіи акциза отъ недоимокъ) распространяются и на

занимающихся торговлею Московскихъ ямщиковъ, оставляемыхъ при прежнемъ платежѣ, на основаніи указа Правительствующаго Сената 12 мая 1804 года. Въ дополненіе сего постановляется, что если бы Московскіе ямщики не захотѣли пользоваться правами, купечеству присвоенными, а пожелали бы производить мелочную торговлю на томъ правѣ, какъ она предоставлена крестьянамъ, то, на основаніи Высочайшаго указа, послѣдовавшаго на имя Московскаго Военнаго Генералъ-Губернатора 16 марта 1817 года, оную имъ дозволить съ платежемъ установленнаго акциза только въ городскіе доходы. — Симв же указомъ постановлено: 1. Съ пивоваренія взымать по прежнему, съ каждаго котла въ 72 ведра по 500 рублей, съ тѣмъ, чтобы Дума не входила ни въ какіе учеты по самому пивоваренію, но притомъ поставляется въ обязанность управленію питейными сборами, чтобы оно отнюдь не дозволяло пивоварамъ начинать варку пива, пока они не предъявятъ свидѣтельства, что слѣдующіе съ нихъ за число котловъ деньги въ доходъ городской заплачены сполна. — 2) Съ извозчиковъ взымать по прежнему съ каждой лошади, въ извозъ употребляемой, по 5 рублей. Срокъ платежа сего сбора назначается декабрь мѣсяць, въ которомъ извозчики должны снабдить себя на наступающій годъ значками и билетами; если же кто пропуститъ сей срокъ, то съ наступленіемъ января платитъ вдвое. Приступившіе къ извозу въ продолженіи года, какъ само собою разумѣется, сему штрафу не подлежатъ, но положенный сборъ платятъ за цѣлый годъ. Полиція обязана строго наблюдать, дабы никто, ни подъ какимъ видомъ, не смѣлъ извозничать безъ знака и билета; равнымъ образомъ и содержатели постоялыхъ дворовъ не должны держать извозчиковъ, знаковъ неимѣющихъ, подъ опасеніемъ взысканія въ штрафъ двойнаго платежа установленнаго съ нихъ сбора <sup>1)</sup>.

---

<sup>1)</sup> Полн. Собр. Зак. Т. XXXVIII, № 29423.

1827 сентября 11. Высочайше утверждено мнѣніе Государственнаго Совѣта о сборѣ акциза съ торгующихъ въ Москвѣ крестьянъ, въ пользу сей столицы. Постановленія сіи заключаются въ слѣдующемъ: За оптовую торговлю съ крестьянъ, имѣющихъ свидѣтельства: 1 рода по 500 р., 2 рода по 200 р. Еслижъ кто изъ нихъ пожелаетъ производить розничную торговлю, то сверхъ заплаченнаго акциза за оптовую торговлю, хотя бы таковой и производить не желали, за производство розничной продажи въ лавкахъ, особыхъ дворахъ и другихъ публичныхъ помѣщеніяхъ всѣми безъ изъятія дозволенными товарами, какъ имѣющіе свидѣтельства перваго и втораго родовъ, такъ равно и третьяго рода, платятъ за каждую лавку или торговое заведеніе: въ Китаѣ и Бѣломъ городѣ по 250 руб., въ Земляномъ городѣ и за Землянымъ валомъ по 200 руб. По свидѣтельствамъ четвертаго рода за производство торговли, торгующимъ мѣщанамъ предоставленной, за каждую лавку, или постоянный дворъ: въ Китаѣ городѣ по 150 руб., Бѣломъ 100 р., Земляномъ 75 руб., за Землянымъ 50 руб. Съ торгующихъ тѣми же товарами въ подвижныхъ лавочкахъ, на мѣстахъ, ларяхъ, шкафахъ, а не въ разноску, половинное число противъ вышеозначеннаго. Безъ свидѣтельствъ Казенной Палаты: за маркитанскіе торги, какъ-то: калачныя, булочныя, хлѣбныя, колбасныя, пряничныя и прочія пекарныя избы, и за торговлю въ палаткахъ и лавкахъ медовымъ квасомъ и всѣми товарами, которыми дополнительнымъ постановленіемъ о гильдіяхъ дозволено торговать по свидѣтельствамъ пятаго рода, за каждую лавку или торговое заведеніе: въ Китаѣ городѣ по 40 руб., Бѣломъ по 25 р., Земляномъ по 15 р., за Землянымъ по 10 руб.; за табачныя лавки съ русскимъ табакомъ во всѣхъ частяхъ по 10 р.; за содержаніе огородовъ: за Землянымъ валомъ и далѣе по 40 руб., до Землянаго вала 80 р., за разносную торговлю: апельсинами, лимонами и прочими иностранными фруктами и

закусками, съ каждаго крестьянина по 25 р., а простыми російскими фруктами и съѣстными припасами и прочими вещами по 10 рублей <sup>1)</sup>).

1831 февраля 18. По всеподданнѣйшему прошенію Московскихъ купцовъ, торгующихъ въ погребахъ винами, сложенъ съ нихъ акцизъ, взимаемый въ пользу городскихъ доходовъ <sup>2)</sup>).

1831 октября 31. Установленъ акцизный сборъ съ разнаго званія торгующихъ людей, въ пользу Московской столицы, а именно:

Платежи въ годъ:

Съ иногородныхъ купцовъ 1 и 2 гильдій, однихъ, не имѣющихъ въ столицѣ собственности и производящихъ оптовую торговлю. } По полупроценту съ гильдейскаго капитала.

Съ иногородныхъ купцовъ 3 гильдій, доставляющихъ съѣстные припасы, кромѣ тѣхъ, кои продаютъ оныя на однѣхъ площадяхъ и на Мытномъ дворѣ, съ возовъ и лодокъ. } По пятидесяти рублей съ лица.

Съ иногородныхъ купцовъ 1 и 2 гильдій, записанныхъ для мелочнаго торго въ 3 гильдіи, на семь же основаніи. } По пятидесяти рублей съ лица.

*Примѣчаніе.* Если они производятъ и оптовую торговлю, то обязаны платить особо по полупроценту съ гильдейскаго капитала.

Съ находящихся въ прикащикахъ и сидѣльцахъ, кромѣ помощниковъ ихъ и рабочихъ:

---

<sup>1)</sup> Полн. Собр. Зак. Т. II, № 1371.

<sup>2)</sup> Тамъ же Т. VI, № 4368.

Иногородныхъ купцовъ 3 гильдіи.

По двадцати пяти  
рублей съ лица.

Иногородныхъ купеческихъ дѣтей.

По двадцати руб-  
лей съ лица.

Съ иногородныхъ мѣщанъ.

По пятнадцати руб.

Съ иногородныхъ крестьянъ.

лей съ лица.

*Примѣчаніе.* Сему платежу подлежатъ и тѣ, кои вступили въ должность послѣ срока, если остается восемь мѣсяцевъ года.

Съ иногородныхъ членовъ купеческихъ семействъ, въ одномъ капиталѣ состоящихъ и производящихъ торговлю не для своего семейства, а для постороннихъ.

По двадцати руб-  
лей съ лица.

Съ торгующихъ крестьянъ.

Въ Москвѣ по по-  
ложеніямъ 21 марта  
1816 и 13 апрѣля  
1823 г.

Относительно взноса и повѣрки платежей постановить а) чтобы платежи акцизнаго въ пользу столицы сбора производились въ срокъ, для взятія торговыхъ свидѣтельствъ назначенный. б) Чтобы платежъ за прикащиковъ и сидѣльцевъ вѣземаемъ былъ съ хозяевъ. в) Чтобы повѣрка платежей зависла отъ торговой Депутации, а вообще наблюденіе отъ Городской Думы; и г) Чтобы съ тѣхъ, кои находясь съ столицахъ, не очистили въ надлежащее время слѣдующихъ платежей, или пріѣхавъ послѣ срока, производятъ торгъ, какъ иногородные купцы 1, 2 и 3 гильдій, или какъ торгующіе крестьяне, не заплативъ напередъ положеннаго, а равно за прикащиковъ и сидѣльцевъ, вступившихъ въ должность прежде 1 мая, за кои акцизъ не заплаченъ, взыскиваемъ былъ двойной по табели платежъ<sup>1)</sup>.

<sup>1)</sup> Подл. Собр. Зак. Т. VI, № 4897.

1835 октября 25. Высочайше утвержденнымъ мнѣніемъ Государственнаго Совѣта, для усиленія городскихъ доходовъ, на покрытіе штатнаго содержанія Коммерческаго Суда, установленъ съ 1836 года сборъ съ мѣстной въ столицѣ цѣны торговыхъ свидѣтельствъ <sup>1)</sup>).

1836 марта 4. Высочайше утвержденнымъ мнѣніемъ Государственнаго Совѣта, для усиленія способовъ Городской Думы къ выполненію возложенныхъ на нее расходовъ, установлены разные новые сборы, а нѣкоторые старые усилены, и между прочимъ постановлено: 1) *Съ занимающихся извозничьимъ промысломъ*: Определенный съ извозчиковъ и со всѣхъ вообще промышленяющихъ извозомъ акцизъ по пяти рублей съ каждой лошади, оставить въ томъ же размѣрѣ; но тѣхъ изъ содержателей, кои изобличатся въ производствѣ сего промысла безъ установленныхъ билетовъ и нумеровъ, или будутъ имѣть лошадей свыше того числа, за которое внесень ими акцизъ, подвергать, сверхъ взысканія акцизныхъ денегъ, штрафу по двадцати пяти рублей за каждую лошадь. 2) *Съ извозничьихъ колодъ*: Существующія въ Москвѣ, внѣ извозничьихъ дворовъ, на площадяхъ и улицахъ извозничьи колоды, независимо отъ сбора, платимаго за лошадей, въ извозъ употребляемыхъ, обложить въ пользу города особымъ акцизомъ по пяти рублей въ годъ съ каждой колоды, которыя должны быть всѣ одинаковаго, нынѣ существующаго размѣра. Для платежа сего акциза постановляется срокъ съ 1 ноября по 15 число декабря. Во взносѣ онаго выдавать отъ Думы: во первыхъ, печатные билеты, съ означеніемъ: а) званія и имени того, кому принадлежитъ колода, б) мѣста, гдѣ она находится, и в) количества акциза, и во вторыхъ, жестяные клейменные знаки, на коихъ выбивается номеръ и годъ, на который выданъ знакъ, и

---

<sup>1)</sup> Полн. Собр. Зак.. Т. X, № 8509.

которые прибываются на самых колодахъ. Перемѣщеніе на другія мѣста колодъ, за кои внесень въ Думу годовой акцизъ, допускать съ дозволенія Полиціи, по желанію хозяевъ, безъ всякаго новаго за тотъ годъ платежа, равно какъ и учрежденіе оныхъ вновь въ теченіе года; но приѣмъ въ семь послѣднемъ случаѣ подлежащаго акциза не иначе производится Думою, какъ по представленіи дозволительнаго вида отъ Полиціи. Полиція, доставивъ въ Думу списки о всѣхъ наличныхъ колодахъ, мѣстахъ ихъ и именахъ хозяевъ, за тѣмъ строжайше и подъ собственною отвѣтственностію наблюдаетъ, чтобы всѣ колоды имѣли одинаковую мѣру и были съ жестяными знаками; тѣ же, на коихъ нѣтъ знаковъ, или которыя болѣе существующаго размѣра, немедленно уничтожаетъ. Повѣрка сего акциза возлагается на торговую депутацію. *Примѣчаніе.* Упоминаемые здѣсь печатные билеты, квитанціи и жестяные знаки заготавливаются Думою изъ городскихъ доходовъ. 3) *Съ пивоваровъ:* Акцизъ съ пивоваренія по четыре копейки съ третью съ ведра вывариваемаго пива, безъ различія сортовъ онаго, взимать въ томъ же порядкѣ, какъ существуетъ сіе въ С. Петербургѣ <sup>1)</sup>).

1859 сентября 28. Высочайше повелѣно освободить французскихъ подданныхъ отъ платежа установленнаго въ обѣихъ столицахъ, въ пользу городскихъ доходовъ, сбора: 1) Съ иностранныхъ гостей по 1 проценту съ рубля объявленнаго капитала; и 2) Съ заѣзжихъ купцовъ, живущихъ въ качествѣ неторгующихъ иностранцевъ, имѣющихъ въ городѣ недвижимую собственность, съ каждаго по двѣсти рублей ассигнаціями (57 р. 14<sup>1</sup>/<sub>4</sub> коп. сер.) въ годъ <sup>2)</sup>).

1861 октября 30. Учрежденные въ 1831 году, въ пользу

---

<sup>1)</sup> Пол. Собр. Зак. Т. XI, № 8942.

<sup>2)</sup> Тамъ же Т. XXXII, № 32242.



Москвы, денежные сборы за право торговли въ оной скотомъ отмѣнены <sup>1)</sup>).

#### IV.

Сборы съ торговыхъ и промышленныхъ заведеній.

1800 марта 14. Высочайше утвержденъ докладъ Комиссіи о снабженіи резиденціи припасами, которая, изыскивая средства для покрытія ежегодныхъ издержекъ Московской столицы, между другими статьями дохода, представляла: Обращая вниманіе на дозволенную крестьянамъ торговлю съ платежемъ акцизныхъ денегъ, оказывается что въ 3-мъ номерѣ лавочекъ, гдѣ дано право торговать только російскими фруктами и съѣстными припасами, производится знатный торгъ сими послѣдними, оптомъ и въ разницу, какъ то: мукою разныхъ сортовъ, пшеницею, солодомъ, крупами и прочимъ, такъ что въ сравненіи съ лавками 1-го номера, онѣ несравненно превосходятъ капиталами своими, а потому необходимо, для уравненія въ семъ случаѣ повинностей, обложить таковыхъ торговцевъ окладомъ по крайней-мѣрѣ 1-го номера. А какъ число таковыхъ лавокъ простирается до 200, то, въ дополненіе платимаго ими оклада по 3-му номеру, прибуетъ дохода до 15000 рублей <sup>2)</sup>).

1806 февраля 23. Въ Высочайше утвержденныхъ предположеніяхъ Комитета для уравненія городскихъ повинностей, по образованію городскихъ доходовъ и расходовъ г. Москвы, между прочимъ постановлено: Положеніе, принятое въ С. Петербургѣ объ отдачѣ трактировъ и герберговъ №№ 1 и 2 на откупъ въ пользу городскихъ доходовъ, съ платежемъ въ казну прежде

<sup>1)</sup> Сен. вѣд. 1861 года, № 98.

<sup>2)</sup> Полн. Собр. Зак. Т. XXVI, № 19326.

установленнаго акциза, распространяется и на Московскую столицу. Количество сихъ заведеній и право продажи въ нихъ пива и прочихъ напитковъ опредѣляется условіями, на содержаніе казенныхъ питейныхъ сборовъ постановленными.— Что принадлежитъ до прочихъ сего рода заведеній, какъ-то: кофейныхъ домовъ, такъ называемыхъ съѣстныхъ трактировъ и прочихъ, подъ разными наименованіями существующихъ, съ оныхъ полагается взимать въ пользу городскихъ доходовъ акцизъ, коего количество опредѣляется по частямъ города <sup>1)</sup>).

1821 февраля 2. Высочайше утвержденнымъ Положеніемъ о гостинницахъ, рестораціяхъ, кофейныхъ домахъ, трактирахъ и харчевняхъ, постановлено, что весь доходъ съ отдачи на откупъ трактировъ и акцизъ какъ съ нихъ, такъ и со всѣхъ прочихъ заведеній, причисляется къ общимъ городскимъ доходамъ <sup>2)</sup>).

1823 апрѣля 13. Въ Высочайше утвержденномъ Положеніи о доходахъ и расходахъ Московской столицы, между прочимъ постановлено: 1. Съ трактирныхъ заведеній, какъ-то: трактировъ, ресторацій и проч. взимать акцизъ на основаніи особо изданныхъ о сихъ заведеніяхъ постановленій.— 2. По примѣру С. Петербурга, взимать акцизъ съ ренсковыхъ погребовъ, по отдѣленіямъ города: въ Китаѣ городѣ по 250 руб., въ Бѣломъ городѣ по 200 р., до Землянаго вала по 100 р., а за Землянымъ валомъ по 50 р. Поелику въ ренсковыхъ погребахъ продаются напитки, дозволенные Уставомъ о питейномъ сборѣ въ 29 великороссійскихъ губерніяхъ, какъ-то: разнаго рода водки и прочее, то содержатели погребовъ обязаны, по полученіи отъ Думы билетовъ, получить и отъ Казенной Палаты узаконенныя свидѣтельства, безъ коихъ къ открытію погребовъ они недопускаются, за чѣмъ и наблюдаетъ, кромѣ Полиціи, мѣстное питейное управле-

---

<sup>1)</sup> Поли. Собр. Зак. Т. XXIX, № 22030.

<sup>2)</sup> Тамъ же Т. XXXIX, № 30167.

ніе. Содержатели магазиновъ и лавокъ, желающіе пользоваться правомъ содержащихъ ренсковые погреба, должны платить въ пользу городскихъ доходовъ, равный съ содержателями тѣхъ погребовъ акцизъ и исполнить всѣ установленныя для оныхъ правила, подлежа равной и отвѣтственности. Съ продажи въ питейныхъ домахъ съѣстныхъ припасовъ или такъ называемыхъ закусокъ, взимать сборъ такъ, какъ то установлено въ С.Петербургѣ, въ половину противъ акциза съ харчевень <sup>1)</sup>).

1826 марта 9. Уменьшенъ платимый винопродавцами въ пользу городскихъ доходовъ акцизъ за право содержанія въ питейныхъ домахъ холодныхъ закусокъ и назначено платить: въ Китаѣ городѣ по 500 руб., въ Бѣломъ городѣ по 200 руб., въ Земляномъ городѣ по 150 руб., а за Землянымъ городомъ по 100 руб. съ cadaго питейнаго дома <sup>2)</sup>

1831 февраля 18. Высочайше утвержденнымъ мнѣніемъ Государственнаго Совѣта, сложенъ акцизъ съ Московскихъ вино-торговцевъ, въ слѣдствіе просьбы ихъ о томъ <sup>3)</sup>).

1834 марта 5. При отдачѣ желающимъ, для заведенія дачъ, мѣста по обѣимъ сторонамъ шоссе, ведущаго отъ Тверскаго въ Москву въѣзда къ парку Петровскаго дворца, содержатели ресторановъ и кофейныхъ домовъ на семь пространствъ избавлены на 10 лѣтъ отъ платежа акциза <sup>4)</sup>).

1836 марта 4. Высочайше утвержденнымъ мнѣніемъ Государственнаго Совѣта, для усиленія способовъ Городской Думы къ выполненію возложенныхъ на нее расходовъ, установлены новые акцизы и допущено возвышеніе по нѣкоторымъ изъ сборовъ, въ Москвѣ существующихъ, на слѣдующихъ основаніяхъ: Съ торговыхъ и ремесленныхъ заведеній: *I. Съ магазиновъ,*

---

<sup>1)</sup> Полн. Собр. Зак. Т. XXXVIII, № 29423.

<sup>2)</sup> Тамъ же Т. 1, № 187.

<sup>3)</sup> Тамъ же Т. VI, № 4368.

<sup>4)</sup> Тамъ же Т. IX, № 6882.

лавокъ и прочихъ торговыхъ заведеній, въ жилыхъ домахъ помѣщаемыхъ, равно съ ренсковыхъ погребовъ, подворьевъ, портерныхъ и овощныхъ лавочекъ. — 1. Съ магазиновъ модъ и галантерейныхъ вещей, равно и со всѣхъ прочихъ, имѣющихъ вывѣски торговыхъ заведеній, магазиновъ и лавокъ ремесленниковъ и мастеровъ съ собственными ихъ издѣліями, вообще помѣщаемыхъ не въ гостиномъ дворѣ и не въ частныхъ (открытыхъ) рынкахъ, а въ жилыхъ домахъ, и когда въ тѣхъ же помѣщеніяхъ производится какъ самое ремесло и работа, такъ и продажа готовыхъ издѣлій, взимать особый въ пользу городскихъ доходовъ акцизъ. — 2. Платежъ сего акциза производить безъ всякаго различія: во-первыхъ, какого бы рода ни были товары и издѣлія въ вышеозначенныхъ торговыхъ заведеніяхъ; во вторыхъ, принадлежатъ ли сіи послѣднія лицамъ, обязаннымъ или необязаннымъ вступать въ купеческія гильдіи, либо имѣть крестьянскія свидѣтельства на торговлю, или и такимъ, коимъ дарована на нѣкоторое время льгота въ платежѣ гильдейскихъ повинностей; въ третьихъ, помѣщаются ли таковыя мѣста продажи подъ домами и въ нижнихъ этажахъ, или находятся въ среднихъ и верхнихъ; въ четвертыхъ, имѣютъ ли они открытый входъ съ улицъ, или оный устроенъ съ дворовъ, изъ коридоровъ и проч. — 3. На семъ основаніи платежу такого же акциза подвергнуть и содержателей ренсковыхъ погребовъ, магазиновъ и лавокъ колониальныхъ и другихъ товаровъ, съ правомъ ренсковыхъ погребовъ, а равно содержателей домовъ, въ которыхъ останавливаются пріѣзжіе и извѣстныхъ подъ названіемъ подворьевъ, и содержателей портерныхъ и овощныхъ лавочекъ. — *Примѣчаніе.* Подъ правило сіе не подходятъ: 1) библіотеки для чтенія, книжные и нотные магазины, равно лавки съ физическими инструментами и другія подобныя заведенія, и 2) трактирныя заведенія, т. е. собственно трактиры, гостинницы, рестораціи, кофейные дома и харчевни, которыя обложены особымъ въ

пользу города сборомъ. — 4. Съ каждаго содержателя магазина, лавки и другаго торговаго заведенія въ жилыхъ домахъ, взимать въ городскій доходъ акциза десять процентовъ съ половинной суммы, которую онъ платитъ за наемъ помѣщенія для своего заведенія, полагая въ томъ числѣ и покои, какіе онъ съ семействомъ своимъ и мастерскими занимаетъ въ одномъ и томъ же домѣ. Но что принадлежитъ до лавокъ и магазиновъ, при которыхъ нѣтъ мастерскихъ и гдѣ не живутъ сами содержатели, то таковыя десяти-процентнымъ акцизомъ обложить съ полной наемной платы. — 5. Всякій содержатель, при вносѣ въ Городскую Думу означеннаго акциза, обязанъ предъявлять и самыя контракты на наемъ помѣщеній; или если таковыхъ нѣтъ, свидѣтельство отъ хозяина дома о цѣнѣ платимой наемщикомъ. — 6. Дума, принявъ отъ содержателя акцизъ и повѣривъ сумму онаго съ вѣдомостію о магазинахъ, съ контрактами и свидѣтельствами на наемъ помѣщеній, возвращаетъ ему контракты, по сдѣланіи на оныхъ надлежащей надписи, и выдаетъ въ томъ свидѣтельство по установленной формѣ, прописывая въ немъ дозволеніе на производство торговли и означая званіе содержателя магазина или лавки, часть и улицу города, номеръ дома и количество акциза. Въ приѣмъ свидѣтельства внесшіи деньги росписывается въ особой графѣ противъ той же статьи, въ коей вписано полученіе отъ него акциза. — 7. Количество наемной цѣны за заведеніе, въ собственномъ домѣ содержателя состоящее, опредѣлять чрезъ торговыя депутаціи, по соображеніи съ цѣною, платимую другими содержателями заведеній, или въ томъ же домѣ, или въ сосѣдственныхъ и ближайшихъ. На сей конецъ отъ торговой депутаціи выдавать содержателю заведенія, въ собственномъ домѣ его состоящаго, свидѣтельство, въ коемъ означается количество цѣны, за помѣщеніе заведенія слѣдующее. Свидѣтельство сіе, подобно контрактамъ, представлять въ Городскую Думу, для взиманія акциза, согласно 4-му и 5-му

пунктамъ. — 8. Для платежа акциза назначать срокъ ежегодно съ 1 января по 1 марта. — 9. О взысканномъ акцизѣ, вмѣстѣ съ вѣдомостію о магазинахъ и о платежѣ за наемъ помѣщеній, Городская Дума сообщаетъ, по окончаніи срока, торговой депутаціи, а сія послѣдняя производитъ повѣрку взноса акциза въ домахъ, гдѣ помѣщаются магазины и лавки, въ одно время съ установленною повѣркою торговли и производства ремесль. — 10. Желаящій вновь открыть магазинъ или лавку въ продолженіи года вносить акцизъ съ той половины онаго, въ теченіи коей онъ объявилъ о своемъ желаніи. — 11. За несрочный взносъ акциза взыскивать пени по одному проценту съ рубля на мѣсяць, а за утайку, обнаруженную лицами, на коихъ возлагается повѣрка виновныхъ, подвергать платежу двойнаго акциза, до вноса коего закрывать самыя заведенія. — II. *Съ постоянныхъ дворовъ, содержимыхъ купцами и мѣщанами.* — 12. Содержатели постоянныхъ дворовъ, купцы и мѣщане, вносятъ въ Городскую Думу за постоянные дворы, ими содержимые въ Земляномъ городѣ и далѣе, съ cadaго по пятидесяти, а въ Бѣломъ и Китаѣ городѣ по сту рублей. — 13. Для вноса акциза назначить срокъ съ 15 февраля по 15 марта. — 14. Въ платежѣ акциза выдавать отъ Думы печатные билеты, съ означеніемъ: а) званія и имени содержателя постояннаго двора, б) мѣстоположенія онаго, и в) количества акциза. — 15. Повѣрку постоянныхъ дворовъ возложить на торговую депутацію, которая обязана производить оную ежегодно въ апрѣль мѣсяцѣ, увѣдомляя о послѣдствіяхъ Думу. — III. *Съ фабрикъ и заводовъ по числу на оныхъ рабочихъ.* — 16. Всѣ безъ различія фабриканты и заводчики, имѣющіе заведенія въ чертѣ города, платятъ въ городскій доходъ по одному рублю въ годъ за cadaго работника, внося сей сборъ изъ собственныхъ своихъ суммъ, но ни въ какомъ случаѣ изъ условленной платы рабочимъ, на слѣдующемъ основаніи: а) По раздѣленіи подлежащаго по числу

рабочихъ платежа на двѣ равныя части, одну, т. е. по 50 коп. за человѣка, представлять въ Думу въ январѣ, а другую, равномерно по 50-ти же коп., въ июль мѣсяцахъ. б) Ежели кто изъ фабрикантовъ и заводчиковъ въ продолженіи года умножитъ число рабочихъ, то, объявляя о семъ Думѣ, вноситъ за нихъ установленный сборъ, смотря по времени поступления работниковъ, т. е. за принятыхъ въ первой половинѣ годѣ полную плату по рублю, а за поступившихъ во второй по пятидесяти коп. за каждого.

17. Повѣрка количества рабочихъ на фабрикахъ и заводахъ возлагается на торговую депутацію, которая производитъ оную два раза въ годъ: за первую половину въ апрѣлѣ, а за вторую въ сентябрѣ мѣсяцахъ, увѣдомляя о послѣдствіяхъ Думу. —

*IV. Съ торговыхъ частныхъ бань.* 18. Въмѣсто существовавшего доселѣ въ Москвѣ полупроцентнаго сбора съ частныхъ торговыхъ бань, взимать впредь по два процента съ оцѣнки, рассчитывая сію послѣднюю по получаемымъ доходамъ, не на двѣнадцать процентовъ, а на семь процентовъ, наравнѣ съ лавками, и взимая таковой сборъ тѣмъ же порядкомъ, какой установленъ вообще по поступленію въ Думу оцѣночнаго сбора съ недвижимыхъ имуществъ; но съ тѣмъ, чтобы владѣльцы и содержатели, назначая плату за такъ называемыя заказныя бани по собственному усмотрѣнію, ни въ какомъ случаѣ не увеличивали цѣны за бани общія, посѣщаемыя нижними и военными чинами и простымъ народомъ. — 19. Повѣрка числа частныхъ бань и количества подлежащаго съ содержателей оныхъ въ городской доходъ сбора возлагается ежегодно на торговую депутацію. —

*V. Съ трактирныхъ заведеній.* 20. Акцизъ съ гостинницъ, ресторацій, кофейныхъ домовъ и харчевень установить, вмѣсто нынѣ существующаго, слѣдующій: по Тверской и Мясницкой частямъ съ гостинницы четыре тысячи двѣсти рублей, съ рестораціи три тысячи пятьсотъ, съ кофейнаго дома двѣ тысячи сто, съ харчевни тысячу пятьдесятъ рублей; по Якиманской, Пятницкой,

Арбатской, Пречистенской, Срѣтенской и Яузкой частямъ съ гостинницы двѣ тысячи четыреста, съ рестораціи тысячу восемьсотъ, съ кофейнаго дома девятьсотъ, съ харчевни шестьсотъ рублей; по Сущевской, Прѣсененской, Хамовнической, Мѣщанской, Басманной, Лефортовской, Рагожской и Серпуховской частямъ: съ гостинницы тысячу восемьсотъ, съ рестораціи тысячу двѣсти, съ кофейнаго дома шестьсотъ, съ харчевни четыреста восемьдесятъ рублей. *Примѣчаніе.* Выдача свидѣтельствъ на сія заведенія и вносъ акциза оставляются на существующемъ порядкѣ <sup>1)</sup>.

1838 іюня 8. Для устраненія недоумѣній, возникшихъ при исполненіи Положенія 4 марта 1836 года о новыхъ сборахъ въ пользу Московской столицы, послѣдовавшее по подобному же поводу Высочайше утвержденное 2 февраля 1838 года мнѣніе Государственнаго Совѣта о поясненіяхъ и дополненіяхъ изданнаго для С.-Петербурга 13 ноября 1835 г. положенія, по предмету новыхъ источниковъ городскихъ доходовъ, примѣнено и къ Московской столицѣ. Поясненія и дополненія сіи заключаются въ слѣдующемъ: 1) Установленному десятипроцентному сбору съ наемной за помѣщеніе платы подвергать всѣхъ тѣхъ въ столицѣ ремесленниковъ, мастеровъ и другихъ промышленниковъ, а равно всѣ тѣ торговыя, ремесленныя и другія заведенія, кои помѣщаются въ теплыхъ жильяхъ и домахъ казенныхъ, городскихъ и частныхъ, а именно: а) Магазины модъ, галантерейныхъ вещей, и всѣ прочіе магазины, имѣющіе вывѣски торговыхъ заведеній. б) Магазины и лавки ремесленниковъ и мастеровъ, хотя бы и съ одними собственными ихъ издѣліями, когда въ тѣхъ же помѣщеніяхъ производится не только ремесло или работа, но и продажа готовыхъ издѣлій. в) Всѣ торговыя заведенія, хотя и неимѣющія названія магазиновъ и лавокъ, но въ коихъ вы-

---

<sup>1)</sup> Полн. Собр. Зак. Т. XI, № 8942.



ставляются на показъ и продажу какія либо ремесленныя, не по особымъ заказамъ приготовляемыя издѣлія. г) Магазины и лавки, открытыя для розничной продажи при фабрикахъ и заводахъ, съ той цѣны, какая, на основаніи 7-го пункта того Положенія, опредѣлена будетъ собственно лишь за помѣщеніе для сихъ магазиновъ и лавокъ. д) Заведенія кондитерскія, кухмистерскія и пирожныя, равно паштетныя, колбасныя, и для продажи копченаго мяса и рыбы. е) Содержателей ренсковыхъ погребовъ, магазиновъ и лавокъ колоніальныхъ и другихъ товаровъ, съ правомъ ренсковыхъ погребовъ, а также содержателей портерныхъ и мелочныхъ лавокъ. ж) Литографіи, скульпторныя и ваятельныя мастерскія, когда въ нихъ производится и продажа издѣлій сихъ мастерскихъ, равно лавки или открытыя мѣста, имѣющія вывѣски для приѣма въ мытье, краску и дегазировку матерій, когда въ нихъ, сверхъ заказовъ, производится торговля собственными готовыми издѣліями, или какими либо другими товарами. з) Парикмахеровъ, фельдшеровъ, портныхъ, сапожниковъ, каретниковъ, столяровъ, слесарей, кузнецовъ, мѣдниковъ, оловянныхъ, переплетчиковъ, мастеровъ: російскаго конфектнаго, пряничнаго и пастильнаго цеха, и вообще всѣхъ мастеровыхъ, когда они, кромѣ работъ по заказамъ, имѣютъ при своихъ мастерскихъ, или въ особыхъ при оныхъ лавкахъ, готовые для продажи вещи, хотя бы только своего издѣлія.

*Примѣчаніе.* Одни готовые у каретниковъ и столяровъ матеріалы, какъ-то: красное и разное дерево, заготовляемое ими въ большомъ или меньшемъ количествѣ для сушки и производства работъ, не считать товаромъ для продажи и основаніемъ къ обложенію ихъ акцизомъ, но взимать оный съ наемной цѣны за тѣ лишь теплыя торговыя заведенія, въ коихъ продаются ими готовые экипажи, мебели или другія какія либо вещи. Но находящіяся у портныхъ въ запасѣ сукна и другія матеріи на продажу или для приготовленія изъ нихъ платья и проч., считать

товарами и отъ акциза ихъ не освобождать. 2) Согласно примѣчанія къ 3-му пункту того же Положенія, отъ платежа акциза освободить: а) Гостинный дворъ, частные рынки, равно торговыя лавки, устроенныя не въ жилыхъ домахъ, а въ особыхъ корпусахъ, или открытыми линиями и рядами. б) Лавки, которыя хотя находятся и при жилыхъ домахъ, но холодныя и не имѣющія для нагрѣванія печей, или какого либо другаго для тепла устройства и никакого открытаго съ теплыми помѣщеніями сообщенія, а также холодныя анбары и кладовыя въ частныхъ казенныхъ и городскихъ домахъ и строеніяхъ не жилыхъ, хотя бы въ нихъ производилась оптовая и розничная продажа. в) Библиотеки для чтенія, книжные и нотные магазины, аптеки и типографіи, лавки съ физическими инструментами и другія подобныя заведенія. г) Фабрики и заводы со всѣмъ фабричнымъ и заводскимъ строеніемъ и помѣщеніями, равно трактирныя заведенія, т. е. собственно трактиры, гостинницы, рестораціи, кофейныя дома и харчевни. д) Булочниковъ и вообще хлѣбниковъ, саечниковъ и крендельщиковъ. е) Всѣ поименованныя выше, пункта 1-го въ подраздѣленіяхъ ж и з мастерскія, а равно ремесленниковъ и мастеровъ, когда при нихъ нѣтъ ни лавокъ, ни готовыхъ собственныхъ издѣлій и иныхъ товаровъ для продажи, а производятся работы по однимъ заказамъ. 3) Въмѣсто постановленнаго въ IV раздѣлѣ Положенія 1835 года съ промышленниковъ, торгующихъ лошадьми, сбора по 50 рублей съ cadaго промышленника, обложить ихъ десяти-процентнымъ акцизомъ съ суммы, платимой каждымъ за наемъ помѣщенія для лошадей. Сверхъ того, тѣ изъ нихъ, кои имѣютъ подряды на поставку лошадей для возки курьеровъ и фельдъегерей, подвергнуть платежу пяти-рублеваго окциза съ каждой лошади, определеннаго 33-мъ пунктомъ Положенія съ промышленяющихъ извозомъ. 4) Торговыя, ремесленныя и другія заведенія съ квартирою, въ собственномъ домѣ помѣщаемыя, считать под-

лежащими акцизу съ половиной суммы, какая по ст. 7-й Положенія 1835 года опредѣлена будетъ торговою депутаціею, находится ли квартира вмѣстѣ съ заведеніемъ, или отдѣльно въ одномъ и томъ же домѣ. Равномѣрно половинный акцизъ взимать съ портерныхъ лавочекъ и пивоваренными заводчиками содержимыхъ, когда при заведеніяхъ сихъ находятся жилые покои, для сидѣльца нанимаемые. 5) Утайкою за невзносъ акциза почитать то, когда торговая депутація откроетъ со стороны плательщика какую либо умышленную невѣрность въ объявленіи настоящей цѣны платежа за наемъ заведенія, или содержатель въ собственномъ домѣ не покажетъ торговой депутаціи, для оцѣнки, всего помѣщенія собственнаго его торговаго заведенія. За сіе таковыя лица подвергать акцизу вдвое на тотъ годъ и, по 11-му пункту Положенія, закрывать заведенія до взноса сего двойнаго акциза. 6) За невзносъ акциза въ срокъ взыскивать, по прошествіи онаго, за просрочку пеню по одному проценту на мѣсяць, но если акцизъ съ пенею не будетъ уплаченъ къ 1 сентябрю, то, прекращая съ сего числа насчитываніе процентовъ, взыскивать чрезъ Полицію двойной съ невзнесшаго акцизъ, наравнѣ съ казенными исками. 7) Квитанціи, полученныя содержателями заведеній во взносѣ акциза и имѣющія силу и дѣйствіе до срока ихъ, при переходѣ заведенія отъ одного лица къ другому, дозволить продавать на общемъ основаніи. Въ случаѣ же перевода заведенія изъ одного мѣста въ другое, не требовать дополнительнаго платежа акциза, лишь если оно будетъ въ послѣдней трети года. За переводъ въ теченіе двухъ первыхъ третей брать таковой акцизъ съ тѣхъ только помѣщеній, за кои наемная цѣна будетъ дороже заплаченной послѣднимъ нанимателемъ. — Тѣмъ же указомъ постановлено: Вмѣсто сбора съ промышленниковъ торгующихъ лошадьми, по 50 руб. съ cadaго, обложить ихъ десяти-процентнымъ

акцизомъ съ суммы, платимой за наемъ помѣщенія для лошадей <sup>1)</sup>).

1847 мая 5. Установленный для Москвы, въ пользу городскихъ доходовъ, сборъ съ фабрикантовъ и заводчиковъ, имѣющихъ заведенія свои въ чертѣ города, по 30 коп. сер. въ годъ за каждаго работника, повелѣно взимать въ томъ же размѣрѣ и съ тѣхъ фабрикъ и заводовъ, которыя находятся за Камеръ-Коллежскимъ валомъ, на мѣстахъ, состоящихъ въ вѣденіи Городской Полиціи<sup>2)</sup>).

1849 марта 28. Установленный Высочайше утвержденнымъ 4 марта 1836 года Положеніемъ сборъ съ фабрикантовъ и заводчиковъ въ Москвѣ, по 30 коп. сер. въ годъ на каждаго работника, находящагося на фабрикѣ или заводѣ, повелѣно взимать впредь до окончательнаго устройства сего сбора, и за состоящихъ на таковыхъ заведеніяхъ работницъ, но только въ половинномъ размѣрѣ, т. е. по 15 коп. сер. за каждую, съ распространеніемъ на нихъ существующихъ для работниковъ, на счетъ сроковъ и образа взиманія сбора, правилъ <sup>3)</sup>).

---

## V.

### Сборы адресный и на больницу чернорабочихъ.

1809 октября 15. Для приведенія въ извѣстность многочисленнаго класса людей, отправляющихъ разныя должности въ частныхъ домахъ столицы по найму или другимъ условіямъ, учреждена въ Москвѣ Контора Адресовъ, одновременно съ С.-Петербургскою. Главнѣйшія основанія изданнаго для этой

---

<sup>1)</sup> Полн. Собр. Зак. Т. XIII, № № 11306 и 10943.

<sup>2)</sup> Тамъ же Т. XXII, № 21174.

<sup>3)</sup> Тамъ же Т. XXIV, № 23135.

конторы Положенія заключаются въ слѣдующемъ: 1) Всѣ люди, отправляющіе какія либо должности по условіямъ въ частныхъ домахъ, должны являться въ Контору Адресовъ для внесенія ихъ имени въ шнуровую алфавитную книгу, выдаваемую за подписью Военнаго Генераль-Губернатора. При этомъ они должны предъявить паспортъ или видъ, по коему до того въ столицѣ проживали, и объяснить, для внесенія въ книгу адресовъ, свое имя, прозваніе, лѣта, мѣсторожденіе, время прибытія въ столицу, сословіе къ которому принадлежатъ, мѣсто жительства и родъ должности, служенія или работы, въ которыхъ находятся, или въ кои вступить намѣрены. Въ эту же книгу записываются и аттестаціи о поведеніи, которыя каждый наниматель имѣетъ право надписывать на билетъ находившагося у него въ служеніи. 2) Книга адресовъ раздѣляется на два отдѣленія: въ *первое* входятъ разнаго рода люди, какія либо должности по условіямъ въ частныхъ домахъ отправляющіе; *во второе* — слуги и рабочіе, въ частныхъ домахъ живущіе. Каждый мужчина, записанный такимъ образомъ въ 1-е отдѣленіе, вноситъ въ казначейство Конторы 10 р. асс., записанный во 2-е отдѣленіе — 3 руб. асс.; каждая женщина, записанная по 1-му отдѣленію, вноситъ 5 руб. асс., по 2-му отдѣленію 1 рубль. 3) Подлинный видъ оставляется въ Конторѣ, а лицу выдается адресный билетъ, который оно должно возобновлять ежегодно и при каждой перемѣнѣ мѣста или должности или при выѣздѣ изъ столицы. Неимѣющимъ должности выдаются билеты по особенной формѣ, которые они перемѣняютъ чрезъ полгода, а при поступленіи въ должность обязаны взять адресный билетъ. 4) При перемѣнѣ должности, Контора не выдаетъ билета безъ одобрительнаго аттестата. Получившіе неодобрительные аттестаты высылаются изъ столицы. Если же неодобрительная аттестація дана неосновательно, то по распоряженію Военнаго Генераль-Губернатора, получившему такую неправильную ат-

тестацию выдается новый видъ. 5) Книга адресовъ служитъ публичнымъ актомъ. Въ положенное для засѣданій Конторы время могутъ особы, имѣющія надобность въ свѣдѣніяхъ о разныхъ людяхъ, приходять для справокъ въ книгу адресовъ. 6) Контора адресовъ находится подъ непосредственнымъ вѣдѣніемъ Военнаго Генераль-Губернатора. 7) Контора состоитъ изъ двухъ правителей, двухъ секретарей, двухъ переводчиковъ, казначея и четырехъ писцовъ. — Вышеозначенный сборъ былъ назначенъ собственно на содержаніе Конторы адресовъ. Впрочемъ въ Именномъ указѣ, данномъ 15-го октября 1809 года Главнокомандующему въ Москвѣ, графу Гудовичу, относительно открытія Конторы Адресовъ, сказано что къ городскимъ доходамъ столицы причислять впослѣдствіи тѣ доходы Конторы, кои останутся, *какъ то впроятно*, за содержаніемъ ея по штату <sup>1)</sup>).

Для помѣщенія Конторы Адресовъ нанятъ былъ домъ Графа Вл. Григ. Орлова на Никольской, близъ Никольскихъ воротъ. Контора открыта 1-го декабря 1809 года, по совершеніи молебствія. Срокомъ для записки въ книгу адресовъ было назначено Главнокомандующимъ сперва 1-е января 1810 года, а потомъ 1-е февраля того же года. Вмѣстѣ съ этимъ, графомъ Гудовичемъ дано, отъ его имени, наставленіе Конторѣ Адресовъ о порядкѣ дѣлопроизводства. На основаніи этого наставленія, правитель принимаетъ лично въ присутствіи отъ каждаго билетъ и спрашиваетъ—есть ли у него деньги; секретарь отбираетъ отъ него свѣдѣнія для внесенія въ книгу адресовъ и записываетъ ихъ въ оную; казначей принимаетъ деньги; писцы заготавливаютъ билеты, которые затѣмъ скрѣпляются секретаремъ, а подписываются правителемъ; послѣдній самъ раздаетъ ихъ просителямъ. Въ раздачѣ паспортовъ предписано было соблюдать строгую очередь, такъ чтобы пришедшій прежде былъ «прежде удовлетворяемъ», дабы, какъ сказано въ наставленіи, «всевозможное удовольствіе каждому было доставлено». — При составленіи проекта положенія объ Адресной Конторѣ имѣлась въ виду одна полицейская цѣль—установленіе извѣстнаго наблюденія за лицами, служащими по частному найму и возвышенія нравственности прислуги. «Прежде всего подлежало», сказано во всеподданнѣйшемъ докладѣ Министра Внутреннихъ Дѣлъ князя Кочубея и С.-Петербургскаго Военнаго Губернатора Балашова», многочисленный классъ людей, въ частныхъ домахъ при должностяхъ живущихъ: 1) привести

<sup>1)</sup> Полн. Соб. Зак. Т. XXX, № 23911.

въ извѣстность, 2) поставить въ необходимость, какъ при перемѣны мѣста, такъ и вообще, быть въ безпрестанномъ, такъ сказать, виду Полиціи, и 3) обязать къ заслуженію одобрительныхъ свидѣтельствъ или, въ противномъ случаѣ, къ удаленію изъ столицъ. Потому нужно было ввести въ положеніе многочисленный классъ иностранныхъ воспитателей, художниковъ и ремесленниковъ, въ частныхъ домахъ живущихъ, кои доселѣ оставались безъ всякаго надзора и давно оный на себя привлекають <sup>1)</sup>.

1811 декабря 28. Вслѣдствіе доклада Министра Полиціи произведены слѣдующія измѣненія въ Положеніи Конторы Адресовъ: 1. Билеты или свидѣтельства выдавать изъ Адресной Конторы не на полгода, а на весь годъ. 2. Перемѣну жительства и хозяевъ надписывать не въ Конторѣ, а въ кварталахъ. 3. Одобреніе и неодобреніе хозяевамъ помѣщать не въ особыхъ аттестатахъ, а изображать на томъ же годовомъ билетѣ или свидѣтельствѣ Конторы Адресовъ. 4. Конторѣ Адресовъ, какъ мѣсту полицейскому, имѣть надзоръ за маклерами слугъ и рабочихъ людей. 5. Конторѣ Адресовъ предоставить разборъ по жалобамъ между живущими съ билетами Адресной Конторы и тѣми, кто ихъ нанимаетъ <sup>2)</sup>.

1816 августа 31 и 1819 іюля 14. Определены въ подробности разряды должностей, подлежащихъ запискѣ въ Конторѣ и освобожденныхъ отъ сей записки. На основаніи сихъ Высочайшихъ повелѣній, *по первому Отдѣленію* въ Конторѣ Адресовъ подлежатъ запискѣ: учителя дѣтей, гувернеры, гувернантки, дядьки, няньки, кормилицы, камердинеры, управители, дворецкіе, метродотели, казначеи, официанты, какъ то: кондитеры, кофешенки, буфетчики и т. п., привратники или швейцары, управительницы и смотрительницы, ключницы, кастелянши, компаніонки, бѣлошвей, золотошвей, кружевницы, всѣ вообще работницы модъ и уборовъ, какъ по магазинамъ разсѣянныя, такъ и частно работающія и въ

---

<sup>1)</sup> Дѣло Мин. Вн. Д. 26 авг. 1809 г. по арх. № 843.

<sup>2)</sup> Полн. Собр. Зак. Т. XXXI, № 24931.

партикулярныхъ домахъ находящіяся, приказчики у купцовъ, у откупщиковъ питейныхъ сборовъ, также биржевые, и у людей разнаго званія, садовники, кухмистеры и повара—мастера, комиссіонеры въ партикулярныхъ домахъ, равно какъ и отставные чиновники, занимающіеся исполненіемъ частныхъ комиссій и стряпчествомъ, письмоводители и бухгалтеры въ купеческихъ конторахъ, сидѣльцы гостинаго двора, иногородные и здѣшніе, не въ собственныхъ своихъ лавкахъ торгующіе мастеровые и ремесленники, въ цехи въ Москвѣ не записанные, маркитанты и буфетчики въ гербергахъ, при кухмистерскихъ столахъ и въ другихъ заведеніяхъ; маркеры, цѣловальники въ питейныхъ домахъ, сидѣльцы въ мелочныхъ и фруктовыхъ лавкахъ, биржевые артельщики. — *Ко второму Отдѣленію* отнесены: лакеи, скороходы, кучера, форрейторы, дворники, поваренки, кухарки, прачки, работники и работницы въ домахъ, у какого бы званія людей не служили, извозничествомъ промышляющіе, разнощики и разнощицы, ученики у мастеровыхъ и ремесленниковъ, находящіяся для работъ. — Въмѣстѣ съ этимъ дозволено незаписываться въ Конторѣ Адресовъ, но стправлять работы и имѣть временно въ столицѣ жительство по однимъ только мѣстнымъ билетамъ — мостовщикамъ, землекопамъ, каменщикамъ, каменотесцамъ, плотникамъ, штукатурамъ и поденьщикамъ <sup>1)</sup>.

1820 сентября 10. Принявъ во уваженіе представленіе Московскаго Военнаго Генераль—Губернатора о недостаткѣ въ Московской Конторѣ Адресовъ писцовъ и суммы, положенной на расходы ея, которыя непрерывно увеличиваются, по мѣрѣ умноженія числа людей, записывающихся въ оной, повелѣно: 1) Къ положеннымъ по штату сей Конторы четыремъ писцамъ прибавить еще восемь, съ жалованьемъ по 500 рублей. 2) На содержаніе швейцара, сторожей и счетчика съ ихъ аммуниціею,

---

<sup>1)</sup> Полн. Собр. Зак. Т. XXXIII, № 26422; Т. XXXVI, № 27882.



вмѣсто отпускаемыхъ 1638 рублей, опредѣлить 2000 рублей. 3) Сумму, на канцелярскія издержки Конторы требующуюся, какъ то: на книги, билеты и прочее, опредѣлять по соображенію числа людей, въ оной записанныхъ, полагая на сіе для 1000 человекъ по 76 рублей, а на 100 человекъ по 7 рублей 60 копѣекъ. 4) Прибавку сію и расходы производить по прежнему изъ доходовъ Конторы <sup>1)</sup>).

1823 апрѣля 13. Въ Высочайше утвержденномъ Положеніи о доходахъ и расходахъ Московской столицы, между прочимъ постановлено: 1) Контора Адресовъ слѣдующія ей изъ городскихъ доходовъ суммы на жалованье, канцелярскіе расходы и наемъ дома можетъ удерживать изъ доходовъ, отъ нея въ Думу поступающихъ; что же касается до суммы на отопленіе и освѣщеніе дома, Конторою Адресовъ занимаемаго, то она, предварительно удержанія оной, сносится съ Думою о цѣнахъ на дрова и свѣчи. По удержаніи суммъ, она доставляетъ въ Думу подробный о нихъ расчетъ для присоединенія къ расходнымъ документамъ. 2) Контору Адресовъ помѣстить въ казенныхъ зданіяхъ, вмѣстѣ съ прочими присутственными мѣстами, въ томъ отдѣленіи, гдѣ помѣщается нынѣ домъ Московскаго Градскаго Общества, а для сего общественнаго мѣста, Градское Общество, имѣя собственные свои капиталы и значительные доходы съ зданій и мѣстъ, Высочайше ему дарованныхъ, купить особенный домъ <sup>2)</sup>).

1833 іюля 17. Изъ числа 4200 рублей, назначенныхъ по дополнительному штату канцеляріи Московскаго Военнаго Генераль-Губернатора, 2250 руб. на секретную часть, а равно на канцелярскіе и другіе расходы, сколько нужно будетъ, назначено производить изъ предоставленной въ распоряженіе Военнаго Генераль-Губернатора штрафной суммы Конторы Адресовъ <sup>3)</sup>).

<sup>1)</sup> Полн. Собр. Зак. Т. XXXVII, № 28415.

<sup>2)</sup> Тамъ же Т. XXXVIII, № 29423.

<sup>3)</sup> Тамъ же Т. VIII, № 6317.

1834 января 16. Въ 1832 году сестоялось Положеніе Комитета Министровъ, чтобы должности нижнихъ служителей по разнымъ казеннымъ вѣдомствамъ комплектовались вольнымъ наймомъ, а не изъ нижнихъ чиновъ внутренней стражи. Вслѣдъ за тѣмъ, 1834 г. января 16-го, чтобы незатруднить присутственныя мѣста въ пріисканіи желающихъ занять эти мѣста за умѣренную плату, постановлено, что люди всякаго званія, помѣщаемые въ должности нижнихъ служителей какъ при казенныхъ учебныхъ заведеніяхъ, такъ и вообще по всѣмъ въ Московской столицѣ вѣдомствамъ, въ коихъ дозволено опредѣлять таковыхъ людей по вольному найму, освобождаются отъ обязанности записываться въ Конторѣ Адресовъ и отъ взятія адресныхъ билетовъ <sup>1)</sup>.

1835 іюля 23. Конторѣ Адресовъ дозволено выдавать записываемые въ ней паспорта, по истеченіи срока, безъ оставленія съ нихъ копій, и по уваженію пространства Московской столицы, на предъявленіе паспортовъ въ Конторѣ и на взятіе изъ оной билетовъ назначенъ срокъ пятидневный, для возобновленія же или отсрочки сихъ билетовъ семидневный <sup>2)</sup>.

1843 іюля 7. Мнѣніемъ Государственнаго Совѣта, Высочайше утвержденнымъ, постановлено: учредить въ Москвѣ больницу для чернорабочаго класса людей на счетъ особаго сбора, который взимался бы въ Конторѣ Адресовъ. Поводомъ къ учрежденію этой больницы послужило учрежденіе въ 1842 году больницы для чернорабочаго класса людей въ С.-Петербургѣ. Московскій Гражданскій Губернаторъ Сенявинъ, имѣя въ виду, что всѣ больничныя заведенія въ Москвѣ, доступныя для простаго класса, бывають полны во всякое время года и въ каждомъ изъ этихъ учрежденій ежедневно получаютъ отказъ въ принятіи по нѣскольку десятковъ челоуѣкъ больныхъ, такъ что рабочіе, не на-

<sup>1)</sup> Полн. Собр. Зак. Т. IX, № 6719.

<sup>2)</sup> Тамъ же Т. X, № 8330.

ходя себѣ въ Москвѣ принота, удаляются изъ столицы въ болѣзненномъ состояніи и умирають дорогою, не достигая своихъ селеній, просилъ ходатайства бывшаго Московскаго Военнаго Генераль-Губернатора князя Щербатова объ учрежденіи въ Москвѣ больницы для чернорабочихъ и фабричныхъ на правилахъ, подобныхъ установленнымъ для С.-Петербургской больницы. На содержаніе больницы Московскій Гражданскій Губернаторъ полагалъ установить особый сборъ съ чернорабочихъ, увеличивъ оный, противъ С.-Петербургскаго положенія, десятью копейками серебромъ, т.-е. назначить оный по 70 коп. съ каждаго чернорабочаго. По сдѣланному по этому случаю расчету предполагалось, что сборъ этотъ въ такомъ размѣрѣ будетъ простираться до 79 тысячъ руб. сер., такъ какъ число чернорабочихъ опредѣлено въ 115 тысячъ чело-вѣкъ. Согласно сему ходатайству, послѣдовало вышепомянутое Высочайше утвержденное Мнѣніе Государственнаго Совѣта, главнѣйшія основанія котораго заключаются въ слѣдующемъ: 1) Больница учреждена на 500 кроватей. Она подчиняется вѣдомству Московскаго Попечительнаго Совѣта заведеній Общественнаго Призрѣнія, подъ непосредственнымъ надзоромъ Гражданскаго Губернатора. 2) На учрежденіе и содержаніе больницы устанавливается сборъ по 70 коп. сер. въ годъ съ каждаго чернорабочаго, проживающаго въ Москвѣ, какъ мужскаго, такъ и женскаго пола, кромѣ московскихъ мѣщанъ и цеховыхъ, для которыхъ существуютъ особыя больницы. 3) Сбору сему подвергаются: а) всѣ записывающіеся въ Московской Конторѣ Адресовъ мастеровые, фабричные и вообще лица, употребляемыя для работъ при разныхъ заведеніяхъ торговой, мануфактурной, заводской и ремесленной промышленности; также люди, въ услуженіи находящіеся, именно: лакеи, кучера, нанимающіеся какъ у частныхъ людей, такъ и у извозчиковъ, или находящіеся въ обученіи, дворники, кормилицы, кухарки, прачки

поваренки, форрейторы, нанимающіеся у частныхъ людей, у извозчиковъ, и находящіеся въ обученіи, наемные въ домахъ чернорабочіе, какъ мужчины, такъ и женщины, у какого бы званія людей они ни служили, исключая находящихся при казенныхъ мѣстахъ и казенныхъ учебныхъ заведеніяхъ, когда они не имѣютъ ремесла и не отправляютъ особой какой либо изъ означенныхъ выше должностей; обучающіеся по какому либо условію у мастеровъ и ремесленниковъ, какъ мужскаго, такъ и женскаго пола, разнощики и разнощицы. Люди сихъ званій обязаны вносить сказанный сборъ сполна при запискѣ ихъ въ Конторѣ Адресовъ, сверхъ той платы, какая ежегодно вносится ими при полученіи адресныхъ билетовъ.—б) Всѣ записывающіеся въ Конторѣ Адресовъ, какъ-то: мостовщики, землекопы, каменьщики, печники, плотники, штукатуры, поденьщики, извозчики, и вообще извозомъ занимающіеся, и прочіе чернорабочіе, приходящіе въ Москву изъ внутреннихъ губерній. Люди сего разряда, при запискѣ въ Конторѣ Адресовъ, никакой другой платы, кромѣ семидесяти-копѣчнаго сбора, не платятъ. 4) Для соблюденія порядка во взносѣ сего сбора, постановляется, чтобъ каждый прибывшій въ Москву чернорабочій, мужскаго или женскаго пола, являлся въ Контору Адресовъ съ своимъ паспортомъ, вносилъ установленную выше плату, и если принадлежитъ къ числу лицъ, записывающихся въ Конторѣ Адресовъ, то долженъ получить отъ нея билетъ въ установленной формѣ; если же принадлежитъ къ разряду чернорабочихъ, неподлежащихъ адресному сбору, то, вмѣсто выдачи такому чернорабочему билета, Контора Адресовъ обязана наложить на предъявленномъ имъ паспортѣ штемпель своей печати, и вмѣстѣ съ тѣмъ дѣлаетъ на паспортѣ его отмѣтку, что онъ записанъ въ Конторѣ по разряду чернорабочихъ и внесъ установленную 70-ти копѣчную плату, безъ чего жительство въ Москвѣ людямъ сего рода не дозволяютъ; кто же изъ нихъ означенной платы не внесетъ, тому Контора адре-

совъ должна выдать контрамарку срокомъ на одинъ мѣсяць, по мпнованіи коего никому сего рабочаго у себя не держать, подъ опасеніемъ отвѣтственности за него, какъ неимѣющаго законнаго вида для жительства въ Москвѣ. 5) Наблюденіе за явкою паспортовъ и взносомъ установленнаго сбора возлагается на Московскую Полицію, съ тѣмъ, чтобы никто изъ фабрикантовъ, заводчиковъ, ремесленниковъ и содержателей торговыхъ заведеній, также и хозяева домовъ частныхъ, и управляющіе оными наниматели и управляющіе домами, казеннымъ мѣстамъ принадлежащими, не держали у себя и не дозволяли завѣдомо жить въ тѣхъ домахъ чернорабочимъ, подлежащимъ запискѣ въ Конторѣ Адресовъ, безъ адресныхъ билетовъ, или съ просроченными билетами и паспортами. Вообще порядокъ представленія паспортовъ и взысканія штрафовъ за просрочку сихъ видовъ должны быть основаны на правилахъ, постановленныхъ въ Сводѣ Законовъ, въ Уставѣ о паспортахъ. 6) Суммы, собираемыя съ чернорабочихъ, при поступленіи оныхъ въ Контору Адресовъ, записываются въ особую книгу, отдѣльно отъ прочихъ суммъ Конторы, и по истеченіи каждаго мѣсяца, отсылаются въ Московскій Приказъ Общественнаго Призрѣнія. 7) Въ больницу принимаются всѣ заболѣвающіе чернорабочіе, участвующіе во взносѣ положеннаго съ нихъ сбора, по предъявленіи ими о своемъ званіи адресныхъ билетовъ, или паспортовъ, засвидѣтельствованныхъ въ Московской Конторѣ Адресовъ, и пользуются больничнымъ содержаніемъ и леченіемъ безъ всякой платы; если же будутъ присылаемы въ сін заведенія такіе чернорабочіе, которые установленнаго сбора по какимъ либо обстоятельствамъ не внесли, то таковымъ больница не должна отказывать въ своемъ призрѣніи, но, по выздоровленіи или смерти рабочаго, Контора больницы обязана о томъ представить Приказу Общественнаго Призрѣнія, который распоряжается, на основаніи общихъ правилъ, взысканіемъ съ кого слѣдуетъ издержанныхъ на пользованіе больнаго денегъ.

Деньги сіи, по взысканіи, поступають въ Приказъ для причисленія къ больничной суммѣ <sup>1)</sup>).

1844 іюля 4. Учрежденъ въ Москвѣ Врачебно-полицейскій Комитетъ, подъ предсѣдательствомъ Гражданскаго-Губернатора. Цѣлю этого Комитета назначено охраненіе здоровья рабочихъ людей отъ сифилитической болѣзни. Содержаніе Комитета, исчисленное по штату въ 4,300 руб., отнесено на счетъ суммъ 70-коп. сбора для больницы чернорабочихъ. Въ правилахъ, данныхъ Комитету къ руководству, между прочимъ предписано, чтобы свидѣтельство рабочихъ производить въ Конторѣ Адресовъ. Вслѣдствіе сего Комитетъ журналомъ 15-го декабря 1844 года постановилъ: для устраненія возможности чернорабочимъ, записывающимся въ Конторѣ Адресовъ по 2-му Отдѣленію, уклоняться отъ свидѣтельства предъ выходомъ изъ столицы, независимо отъ дѣлаемыхъ квартальными надзирателями, при представленіи къ нимъ чернорабочими людьми адресныхъ билетовъ, отмѣтокъ въ книгахъ, куда именно они выбываютъ, вмѣнить въ непремѣнную обязанность каждому изъ хозяевъ, у коихъ проживаютъ по какому либо ремеслу или по найму въ услуженіи, рабочіе люди, и которымъ ближайшимъ образомъ можетъ быть извѣстна цѣль полученія обратно паспортовъ проживающими у нихъ людьми, чтобы они на адресныхъ билетахъ означали—отбываютъ ли отъ нихъ рабочіе или остаются на прежнемъ мѣстѣ жительства. Но такъ какъ нѣкоторые изъ записавшихся въ Конторѣ Адресовъ по 2-му Отдѣленію, имѣя какое либо ремесло, проживаютъ сами по себѣ, то необходимо, чтобы при отмѣткѣ адресныхъ билетовъ мѣстные квартальные надзиратели удостовѣряли на самыхъ билетахъ, выбываютъ ли они изъ столицы или остаются въ ней. Свидѣтельству въ Конторѣ Адресовъ не подвергаются тѣ изъ рабочихъ, которые находятся на

---

<sup>1)</sup> Полн. Собр. Зак. Т. XVIII, № 17018.

промышленныхъ заведеніяхъ, имѣющихъ врачей. Равнымъ образомъ отбывающіе изъ столицы могутъ представлять удостовѣреніе и вольнопрактикующаго врача, если оно засвидѣтельствовано мѣстныхъ квартальнымъ надзирателемъ <sup>1)</sup>.

1846 мая 28. На Контору Адресовъ возложено принятіе сбора съ живущихъ въ Москвѣ мѣщанъ, дворовыхъ людей и крестьянъ, по роду своихъ занятій не подлежащихъ занискѣ въ Конторѣ Адресовъ и не принадлежащихъ къ разряду чернорабочихъ, но желающихъ пользоваться медицинскимъ пособіемъ въ городской больницѣ. Главныя основанія Положенія Комитета Министровъ по сему предмету слѣдующія: а) Недопуская 70-коп. сбора въ видѣ обязательной повинности для живущихъ въ Москвѣ мѣщанъ, дворовыхъ людей, крестьянъ помѣщичьихъ и разныхъ вѣдомствъ, желающихъ пользоваться медицинскимъ пособіемъ въ больницахъ наравнѣ чернорабочихъ, предоставитъ имъ на волю объявлять желаніе свое о томъ и вносить этотъ сборъ не иначе, какъ предъ наступленіемъ каждаго года, съ тѣмъ, чтобы тѣ изъ нихъ, которые не исполнятъ этого условія къ сроку, должны быть обращаемы, въ случаѣ болѣзни, въ лечебныя заведенія, на общемъ основаніи, со взносомъ существующей нынѣ больничной платы; и б) Тѣ изъ поименованныхъ выше людей, которые вновь придутъ въ Москву не предъ наступленіемъ года, а въ продолженіи онаго, въ случаѣ желанія воспользоваться правомъ леченія въ больницѣ чернорабочихъ, обязаны внести 70-коп. сборъ не далѣе семи дней по прибытіи въ столицу; въ противномъ случаѣ, они должны вносить за леченіе тому заведенію, въ которое поступятъ, установленную вообще больничную плату. По распоряженію Военнаго Генералъ-Губернатора, для помѣщенія сихъ больныхъ въ городской больницѣ отдѣлено нѣсколько кроватей. Сборъ денегъ предписано производить Кон-

---

<sup>1)</sup> Полн. Собр. Зак. Т. XIX, № 18047.

торъ Адресовъ съ тѣмъ, чтобы она препровождала эти деньги въ Городскую Думу.

## VI.

Сборы съ актовъ, публичной продажи, лоттерей, вспомогательный доходъ отъ казны. — Сборъ за записку въ обывательскую книгу. — Случайные и непредвидѣнные доходы.

1800 марта 14. Высочайше утвержденъ докладъ Коммиссiи о снабженiи резиденцiи припасами, изъ котораго видно, что Департаментъ о снабженiи Московской столицы припасами, исчисляя необходимыя ежегодно городу издержки, на которыя потребно въ годъ 573070 рублей 61 коп., представилъ Коммиссiи о статьяхъ, изъ которыхъ тѣ издержки могутъ быть покрыты, и въ томъ числѣ полагалъ: Производить сборъ въ пользу города при протестѣ векселей съ рубля по полупроценту, объясняя, что статья сiя можетъ составить въ годъ дохода до 60000 рублей, приѣмля къ тому основанiемъ, что публичныя нотаріусы получаютъ себѣ отъ протеста векселей плату, не имѣя за то никакихъ въ пользу города повинностей, тогда какъ каждое состоянiе, соразмѣрно своимъ выгодамъ, несетъ оныя, и потому опредѣлить нотаріусовъ отъ города, числомъ не болѣе десяти, производя имъ жалованье, каждому по 1000 рублей, да на конторскіе расходы по 500 рублей, и снабдить ихъ отъ Камеральнаго Ратгауза Департамента книгами, служащими для повѣрки ихъ въ протестуемыхъ суммахъ <sup>1)</sup>.

1802 февраля 12. Въ Именномъ указѣ о разныхъ облегченiяхъ и пособiяхъ обывателямъ Московской столицы, между прочимъ

---

<sup>1)</sup> Полн. Соб. Зак. Т. XXVI, № 19326.



постановлено: По приведеніи въ лучшей порядокъ и ясность суммъ поземельнаго сбора, на строеніе казармъ собираемыхъ, не употребляя болѣе ихъ на сіе предназначеніе, изъ остатковъ составивъ капиталъ, по предположенію Московскаго Военнаго Генераль-Губернатора, могущій простираться до 400000 рублей, отдать въ приращеніе процентами, чѣмъ доставится Московской столицѣ постояннаго дохода до 20000 рублей <sup>1)</sup>).

1806 февраля 23. Высочайше утверждены представленія Комитета, учрежденнаго въ Москвѣ для уравненія городскихъ повинностей и окончательныя его предположенія по образованію городскихъ доходовъ и расходовъ, причемъ отмѣнены сборы съ найма лавокъ и домовъ, а также съ найма герберговъ и трактировъ; существующій же сборъ съ протеста векселей оставленъ на прежнемъ основаніи, т. е. съ векселей, при протестѣ ихъ въ Москвѣ, въ пользу городскихъ доходовъ взыскивать по полупроценту, а съ заемныхъ актовъ, ясно не дающихъ права на рекамбію и проценты, взыскивать при явкѣ ихъ по одной четверти процента. Оставлено также въ прежнемъ положеніи, на основаніи существующихъ о семъ узаконеній, поступленіе въ пользу города денегъ, взимаемыхъ при запискѣ въ обывательскую книгу, а равно поступленіе въ пользу города процентныхъ денегъ съ питейнаго откупа, доходъ съ аукціоновъ, штрафныя и другіе сего рода случайныя доходы <sup>2)</sup>).

1823 апрѣля 13. Въ Высочайше утвержденномъ Положеніи о доходахъ и расходахъ Московской столицы, между прочимъ постановлено: 1) Съ протеста векселей и съ явки заемныхъ писемъ взымать по прежнему: съ первыхъ по полупроценту, а съ послѣднихъ по четверти процента съ каждаго рубля. Въ дополненіе къ существующимъ о семъ сборѣ правиламъ, изъясненнымъ въ положеніи Комитета о городскихъ повинностяхъ въ Москвѣ,

<sup>1)</sup> Полн. Собр. Зак. Т. XXVII, № 20143.

<sup>2)</sup> Тамъ же Т. XXIX, 22030.

въ 1816 году Высочайше утвержденномъ, постановляется: чтобъ маклера и нотариусы, при предъявленіи сихъ актовъ, для сохраненія права заимодавцевъ, не останавливались протестомъ и запискою ихъ; но не возвращали бы оныхъ дотолѣ, пока не внесенъ будетъ установленный съ нихъ сборъ. 2) Съ аукціонной продажи взимать по прежнему четыре процента съ суммы, какая по продажѣ вещей выручена будетъ. Изъ сихъ четырехъ процентовъ два процента обращать въ пользу аукціонистовъ и на содержаніе Конторы, а два въ городскіе доходы. 3) Какъ владѣльцы и наемщики домовъ, лавокъ и мѣсть, по взаимнымъ своимъ условіямъ, обязаны заключать между собою письменные договоры, кои должны быть записываемы у городскихъ частныхъ маклеровъ, то, по примѣру С.-Петербурга, взимать при запискѣ сихъ актовъ, въ пользу городскихъ доходовъ, по одному рублю съ cadaго. 4) Правила для лоттерей и сбора съ оныхъ, изданныя для С.-Петербурга, присвоиваются равнымъ образомъ и Москвѣ, на слѣдующихъ основаніяхъ: а) Розыгрываніе въ лоттерею вещей не иначе можетъ происходить, какъ по разсмотрѣнію Правительства и съ его дозволенія, на основаніи существующихъ узаконеній. б) Дозволеніе сіе дѣлается на вещи, оцѣненные до 1,000 руб., отъ Военнаго Генераль-Губернатора; а отъ 1,000 до 5,000 руб. по его представленію, съ Высочайшаго разрѣшенія, чрезъ Министерство Внутреннихъ Дѣлъ. в) Получившій разрѣшеніе на лоттерею, по раздачѣ билетовъ, вноситъ въ Городскую Думу, въ пользу городскихъ доходовъ, десятую долю лоттерейной суммы и получаетъ квитанцію, для предъявленія Полиціи, которая потомъ допускаетъ розыгрываніе лоттереи, наблюдая при оной порядокъ и устройство, къ отвращенію всякаго подлога и къ сохраненію тишины. г) Какъ никакія другія лоттереи, кромѣ тѣхъ, кои Правительствомъ дозволены будутъ, не могутъ быть терпимы: то раздавшій, безъ таковаго дозволенія, лоттерейные билеты или иначе ее устроившій, предается, на основа-

ни 259 и 260 статей Устава Благочинія, суду; таковой отвѣтственности подлежить и тотъ, кто бы сталъ розыгрывать лотерею, не заплатя установленной въ пользу города пошлины. 5) Предоставленный въ пользу города доходъ отъ питейной продажи Дума имѣетъ требовать отъ Казенной Палаты, при началѣ года, а сей послѣдней поставляется въ непремѣнную обязанность высылать безъ малѣйшаго задержанія означенную сумму и не дѣлая никакихъ въ оной зачетовъ. 6) Къ разряду случайныхъ и непредвидѣнныхъ доходовъ относятся: штрафы за тревогу пожарной команды, пени за невзносъ въ сроки разныхъ сборовъ и прочіе непредвидѣнные доходы, а также квартирныя деньги, вносимыя отъ обывателей, не заплатившихъ единовременно поземельныхъ денегъ, для пріобрѣтенія права освобожденія домовъ ихъ отъ постоя или квартирной повинности <sup>1)</sup>).

1823 апрѣля 13. Симъ же указомъ постановлено: Съ записки гражданъ въ городовую обывательскую книгу взимать сборъ по слѣдующей раскладкѣ, съ суммы, въ какой по крѣпостнымъ актамъ имѣніе написано: отъ 10 до 100 руб. 2 р., отъ 100 до 1000 р. 5 р., отъ 1000 до 5000 р. 10 р., отъ 5000 до 10000 р. 15 р., отъ 10000 до 15000 р. 20 р., отъ 15000 до 20000 р., 25 р., отъ 20000 до 30000 р. 30 р., отъ 30000 до 40000 р. 40 р. отъ 40000 до 50000 р. 50 р., и такъ далѣе, прибавляя на каждыя 10000 р. по 10 рублей, но свыше 100 рублей не взимать, въ какой бы суммѣ крѣпостный актъ написанъ ни былъ. Къ исчисленію и сбору сей повинности соединить всѣ имѣнія, одному лицу въ городѣ принадлежащія. При переходѣ имѣнія въ другія руки, сборъ за записку въ городовую обывательскую книгу взыскиваетъ Гражданская Палата при совершеніи купчей крѣпости и тогда же увѣдомляетъ Депутатское Собраніе о поступленіи имѣнія къ новому владѣльцу, отсылая взыскива-

---

<sup>1)</sup> Пол. Собр. Зак. Т. XXXVIII, № 29423.

емя деньги въ Городскую Думу, по прошествіи каждаго мѣсяца. Безъ предварительнаго сношенія съ Думою о томъ, внесены ли продавецъ недвижимой собственности въ обывательскую книгу, Гражданская Палата не совершаетъ купчихъ крѣпостей <sup>1)</sup>.

1834 апрѣля 3. Высочайше утверждены правила для Московской столицы о взысканіи за необъявленіе Полиціи о проѣзжающихъ и отъѣжающихъ. Правилами сими, случаи упущенія домохозяевъ, или ихъ управляющихъ, по необъявленію Полиціи о прибывающихъ и отъѣжающихъ, и по передержательству людей безъ надлежащихъ видовъ, опредѣлены слѣдующіе: а) Необъявленіе о переѣхавшихъ и пріѣхавшихъ на новую квартиру, отъ хозяина дома отдаваемую. б) Необъявленіе о прибывшихъ на новую квартиру, отдѣляемую наемщикомъ изъ полной своей квартиры, для отдачи въ наймы особо. в) Необъявленіе о пріѣхавшихъ въ часть дома, хозяиномъ занимаемую, или къ жильцамъ на временное прибываніе, изъ мѣстъ внѣ столицы. г) Передерживаніе явно или тайно въ хозяйскихъ покояхъ, или жильцами, людей безъ надлежащихъ письменныхъ видовъ, разумѣя въ числѣ ихъ и людей, принимаемыхъ въ услуженіе безъ билетовъ Конторы Адресовъ. д) Таковое же передерживаніе людей съ просроченными паспортами или билетами <sup>2)</sup>.

1836 марта 4. Высочайше утвержденнымъ мнѣніемъ Государственнаго Совѣта, для усиленія способовъ Городской Думы къ выполненію возложенныхъ на нее расходовъ, установлены новые сборы и допущено возвышеніе по нѣкоторымъ изъ нихъ, въ Москвѣ существующихъ, и въ томъ числѣ: *1. Съ записки контрактовъ у маклеровъ.* Въмѣсто установленнаго Положеніемъ 1823 г. съ записки у маклеровъ договоровъ и контрактовъ о наймѣ и проч., сбора по одному рублю съ каждаго акта, взимать впредь по полупроценту съ рубля той суммы, въ какой актъ совершается,

<sup>1)</sup> Полн. Собр. Зак. Т. XXXVIII, № 29423.

<sup>2)</sup> Тамъ же Т. IX, № 6953.

съ оставленіемъ впрочемъ существующаго доселѣ порядка самой записки актовъ равноѣрно въ своей силѣ. II. *Съ прописки векселей и явки заемныхъ писемъ.* Независимо отъ существующаго нынѣ сбора по  $\frac{1}{2}$  проценту съ протеста векселей и по  $\frac{1}{4}$  проценту съ явки заемныхъ писемъ, по срокѣ, установить сверхъ того четверть — процентный сборъ съ сихъ послѣднихъ актовъ и при явкѣ ихъ у маклеровъ и нотариусовъ по написаніи, взимая вообще какъ прежній, такъ и нынѣ учреждаемый дополнительный  $\frac{1}{4}$  процентный сборъ на томъ же основаніи, какъ установлено сіе въ С.-Петербургской столицѣ, мнѣніями Государственнаго Совѣта 7 апрѣля 1820 (28220) и 13 ноября 1835 года (8577). III. *Съ провозимыхъ чрезъ Московскую таможенную товаровъ.* Съ привозимыхъ въ Московскую таможенную товаровъ взимать пошлины по двѣ копейки, съ каждаго пошлиннаго рубля, а съ отвозимыхъ по одной копейки, въ пользу городскихъ доходовъ, съ тѣмъ чтобы таможня, получая при очищеніи товаровъ установленную въ казну пошлину, слѣдующія городу деньги доставляла въ Городскую Думу по третямъ года <sup>1)</sup>.

1837 апрѣля 16. Вслѣдствіе прошенія Московскихъ купцовъ и фабрикантовъ объ освобожденіи ихъ отъ сбора двухъ и однопроцентной пошлины съ привозныхъ товаровъ, въ пользу городскихъ доходовъ, повелѣно: Въ замѣнъ опредѣленнаго въ пользу Московской столицы процентнаго съ привозимыхъ и съ отправляемыхъ чрезъ тамошнюю таможенную товаровъ сбора, производить впредь Городской Думѣ постоянную сумму по 22000 рублей въ годъ изъ Государственнаго Казначейства <sup>2)</sup>.

1841 декабря 8. Постановлено взыскивать съ просроченныхъ закладныхъ по  $\frac{1}{4}\%$  съ рубля капитальной суммы <sup>3)</sup>.

1852 января 28. Высочайше утвержденнымъ журналомъ Де-

<sup>1)</sup> Полн. Собр. Зак. Т. XI, № 8942.

<sup>2)</sup> Тамъ же Т. XII, № 10152.

<sup>3)</sup> Тамъ же Т. XVI, № 15108.

партаменту Государственной Экономіи постановлено: сократить въ половину производимые изъ казны Московской Городской Думѣ, въ замѣнъ таможенныхъ доходовъ, 133747 р. 5 коп. <sup>1)</sup>).

---

<sup>1)</sup> Полн. Собр. Зак. Т. XXVII, № 25943.

## ГЛАВА III.

### ГОРОДСКІЕ РАСХОДЫ.

1. Расходы по содержанию мѣстъ и лицъ городского управленія.
2. Расходы по устройству и содержанию мостовъ мостовыхъ, бульваровъ и водопроводовъ.
3. Расходы по освѣщенію города и мѣры къ приведенію этой части въ благоустройство.
4. Расходы и мѣры по устройству пожарной части.
5. Расходы по содержанию учебныхъ и благотворительныхъ заведеній. — Пособія отъ города разнымъ вѣдомствамъ. — Случайные расходы.

---

#### I.

Расходы по содержанию мѣстъ и лицъ городского управленія.

1802 февраля 12. Именнымъ указомъ о сложеніи съ обывателей Московской столицы нѣкоторыхъ расходовъ, лежавшихъ доселѣ на городскихъ доходахъ, между прочимъ постановлено: Уменьшивъ городскіе расходы и облегчивъ какъ денежныя, такъ и личныя жителей повинности, дабы болѣе еще оградить ихъ отъ произвольныхъ требованій и удостовѣрить cadaго, что мѣра городской тяжести, имъ несомая, возложена на него правительствомъ, по усмотрѣнію необходимыхъ нуждъ того состоянія, коего выгодами онъ пользуется, и дабы каждый зналъ,

что именно по роду, жительству и состоянію своему, изъ существовавшихъ донынѣ сборовъ вносить деньгами или отправлять натурою онъ обязанъ,—для приведенія всѣхъ сихъ предметовъ въ ясность, такъ какъ и для уравниенія постоевъ, учредить въ столицѣ Комитетъ, составленный изъ особъ, избранныхъ отъ дворянства, имѣющаго въ ней дома, и купечества, съ присоединеніемъ къ нимъ двухъ членовъ отъ правительства. Положеніе сего Комитета, по Высочайшемъ утвержденіи, сообщено будетъ въ Думу и обнародовано обывателямъ, дабы первая знала, что требовать, а вторые что вносить и исправлять они обязаны. До изданія же сего Положенія, во взысканіи повинностей, какъ денежныхъ, такъ и личныхъ, поступать неуклонно, какъ въ указѣ семъ предписано. При семъ, для облегченія обывателей Московской столицы, отмѣнена поставка будочниковъ натурою, тягостная для обывателей и неудобная для самой Полиціи, возложивъ на Управу Благочинія нанимать для сего вольныхъ людей, для чего начальникъ столицы имѣетъ подробнѣе исчислить умѣреннѣйшими цѣнами среднее количество суммъ, на сіе потребныхъ и представить на утвержденіе Правительствующему Сенату, а до того времени отпускать на сію статью изъ городскихъ доходовъ въ Москвѣ до 100,000 руб. Въ томъ же самомъ предположеніи и дабы сокращеніемъ расходовъ доставить столицѣ соразмѣрное нуждамъ ея пособіе, уменьшивъ воинскую полицейскую команду, въ замѣнъ того составить въ помощь ей изъ драгунъ, въ полицейскомъ штатѣ нынѣ состоящихъ и въ новое Положеніе не входящихъ, два эскадрона драгунъ на казенномъ содержаніи <sup>1)</sup>.

1806 февраля 23. Въ Высочайше утвержденныхъ предположеніяхъ Комитета для уравниенія городскихъ повинностей, по образованію городскихъ доходовъ и расходовъ г. Москвы, меж-

---

<sup>1)</sup> Полн. Собр. Зак. Т. XXVII, № 20143.



ду прочимъ постановлено: для единообразія въ расходахъ, сумму, отпускаемую отъ казны на Магистратскія Канцеляріи, принять на городскіе доходы.—Симъ же указомъ постановлено: для доставленія Городской Думѣ болѣе удобности въ управленіи городскихъ доходовъ и расходовъ, опредѣляется на содержаніе Канцеляріи ея, по росписанію, до 14,000 рублей <sup>1)</sup>).

1809 октября 15. Учреждена Коптора Адресовъ и изданъ штатъ содержанія оной <sup>2)</sup>).

1816 марта 21. Высочайше утвержденнымъ положеніемъ Комитета Министровъ о прекращеніи отпуска суммъ изъ казны на содержаніе Московской Полиціи и обращеніи онаго на счетъ городскихъ доходовъ, постановлено: по раззореніи Москвы неприятелемъ, доходы сей столицы совершенно разстроились такъ, что и содержаніе тамошней полиціи принято до времени на счетъ казны. Для прекращенія отпуска на сей предметъ весьма значущихъ суммъ изъ Казначейства, Главнокомандующій въ Москвѣ составилъ особый Комитетъ для изысканія способовъ къ усиленію городскихъ доходовъ. Комитетъ сей исчислилъ нынѣ доходовъ сей столицы 1.451,576 руб. Изъ числа сихъ доходовъ Совѣтъ Министерства Финансовъ уменьшилъ до 84,000 руб., а расходы, по возможнымъ ихъ сокращеніи, составляли въ годъ 1,362,129 руб. 9½ коп. Въ числѣ доходовъ главнѣйшія статьи суть: поземельный сборъ, исчисленный въ 400,000 руб. и шести и трехъ-процентный сборъ съ отдаваемыхъ въ наемъ лавокъ, анбаровъ, трактировъ и прочихъ торговыхъ мѣстъ, домовъ и земель, предполагаемый для уравнительности поземельнаго сбора, коего исчислено 200,000 р. Совѣтъ Министерства Финансовъ, вмѣсто сего сбора, уравнительнѣйшимъ призналъ сборомъ съ оцѣнки недвижимыхъ имѣній. Комитетъ, усмотря изъ представленія Главнокомандующаго въ

<sup>1)</sup> Полн. Собр. Зак. Т. XXIX, № 22030.

<sup>2)</sup> Тамъ же Т. XXX, № 23911.

Москвѣ, что ежели предположенія означеннаго Комитета съ начала сего года не будутъ произведены въ дѣйствіе, то на содержаніе Полиціи въ нынѣшній годъ, а можетъ быть и далѣе, должно будетъ производить отпускъ суммъ изъ Государственнаго Казначейства, положилъ: всѣ исчисленія того Комитета, какъ въ доходахъ, кромѣ статей, исключенныхъ Совѣтомъ Министерства Финансовъ, такъ и въ расходахъ утвердить. Чтожъ принадлежитъ до поземельнаго и процентнаго сборовъ, въ замѣнъ коихъ Совѣтъ Министерства Финансовъ признаетъ уравнительнѣйшимъ сборъ съ оцѣнки недвижимыхъ имѣній, то Комитетъ Министровъ и сіи двѣ статьи утвердилъ, но только на два года, т. е. на 1817 и 1818; въ теченіе же сего времени полагаетъ, сдѣлавъ оцѣнку всѣхъ недвижимыхъ имѣній, представить оную на разсмотрѣніе и уваженіе Комитета, который и не оставитъ тогда постановить по сему предмету рѣшительное уже свое заключеніе. По утвержденіи нынѣ въ таковомъ видѣ представленія Главнокомандующаго въ Москвѣ, Комитетъ предполагаетъ, что отпуски изъ казны денегъ на содержаніе тамошней Полиціи должны быть уже прекращены, почему и предоставляетъ сіе на попеченіе его Главнокомандующаго <sup>1)</sup>).

1819 декабря 30. По Положенію Комитета Министровъ повелѣно, дабы съ 1821 года потребныя на дрова и свѣчи для Московскаго Ордонансъ-Гауза 14,971 руб. въ годъ приняты были на счетъ городскихъ доходовъ <sup>2)</sup>).

1823 апрѣля 13. Въ Высочайше утвержденномъ Положеніи о доходахъ и расходахъ Московской столицы, на счетъ городскихъ доходовъ отнесены расходы по содержанію: 1) Полиціи и Управы Благочинія. 2) Жандармскаго дивизіона внутренней стражи. 3) Полицейскихъ зданій. 4) Губернскаго тюремнаго замка и вре-

---

<sup>1)</sup> Полн. Собр. Зак. Т. XXXIII, № 26205.

<sup>2)</sup> Тамъ же Т. XXXVI, № 28061

менной тюрьмы. 5) Четырехъ Департаментовъ Магистрата. 6) Канцеляріи Думы и при ней квартирной Экспедиціи. 7) Строительной Коммисіи. 8) Конторы адресовъ. 9) Канцеляріи Военнаго Генераль-Губернатора (дополнительная сумма по особому указу). 10) Отопление домовъ Военнаго Генераль-Губернатора и Гражданскаго Губернатора. 11) Содержаніе Ордонансъ-Гауза. Относительно снабженія полицейскихъ и другихъ зданій для нижнихъ чиновъ потребностями по отопляванію и освѣщенію ихъ и по отпуску посуды, постановлено: Въ полицейскія и прочія зданія для частныхъ приставовъ и другихъ чиновъ, Дума отпускаетъ дрова на основаніи Высочайше конфирмованной 20 марта 1816 года таблицы о расквартированіи войскъ по чинамъ. Въ дома, занимаемые Военнымъ Генераль-Губернаторомъ, Гражданскимъ Губернаторомъ, Оберъ-Полицеймейстеромъ, полицеймейстерами дрова отпускаетъ Дума по числу печей, полагая на каждую русскую печь по 4, а на голландскую по 2 сажени въ годъ обыкновенныхъ трехъ-полѣнныхъ дровъ. А какъ въ домахъ, полицеймейстерами занимаемыхъ, показано въ одномъ домѣ 40, въ другомъ 34, а въ третьемъ 21 печь, то, во избѣжаніе таковаго неравенства комнатъ, сими чиновниками занимаемыхъ, постановляется для всѣхъ трехъ полицеймейстеровъ одинакое ихъ количество, а именно, чтобъ у каждаго въ комнатахъ было не болѣе 21 печи. За тѣмъ, въ остальные покои помѣстить приставовъ уголовныхъ и гражданскихъ дѣлъ, въ Управѣ Благочинія присутствующихъ и другихъ чиновниковъ, коимъ назначены квартирныя деньги, смотря по удобности расположенія комнатъ; за симъ производство имъ квартирныхъ денегъ прекратить. Относительно же довольствованія дивизіона жандармовъ и Полиціи жалованьемъ, аммуниціею, провіантомъ и фуражемъ, постановлено: 1) Сумму на обмундированіе нижнихъ чиновъ дивизіона жандармовъ отпускаетъ Дума по требованіи командира сего

дивизиона, въ его распоряженіе. 2) Командиръ онаго о вещахъ потребныхъ для аммуниціи, сносится съ Коммиссіею Московскаго Коммисариатскаго Депо, и буде отъ нея можно получить таковыя цѣною дешевле приторгованныхъ, то принимаетъ оныя; въ противномъ случаѣ, покупаетъ по вольнымъ цѣнамъ. 3) Командиръ въ употребленіи поступающихъ къ нему суммъ доставляетъ ежегодно отчетъ въ Думу, куда обращаетъ и остатки, какіе изъ нихъ будутъ. 4) Въ обмундированіи полицейскихъ служителей поступать сообразно правиламъ, постановленнымъ выше о дивизионѣ жандармовъ. 5) Провіанта для нижнихъ чиновъ Полиціи и жандармскаго дивизиона отпускать въ мѣсяць на каждого человѣка муки 1 пудъ 32 фунта 48 золотн., и крупъ  $1\frac{1}{2}$  гарнца. Заготовленіе провіанта Дума производитъ на основаніи общихъ правилъ, хозяйственнымъ образомъ или по подрядамъ, какъ выгоднѣе. 6) Фуража отпускаетъ Дума въ сутки на каждую строевую лошадь: овса 3 гарнца и сѣна 15 фунтовъ; на каждую нестроевую овса 2 гарнца и сѣна 20 фунтовъ. 7) По утвержденіи, на основаніи Высочайшаго указа 14 ноября 1810 года, Военнымъ Генераль-Губернаторомъ цѣнъ на фуражъ въ декабрь и августъ мѣсяцахъ, объявляется объ ономъ начальникамъ какъ Полиціи, такъ и дивизиона жандармовъ. Если кто пожелаетъ взять продовольствіе по симъ цѣнахъ на себя, то выдавать деньги; если же не пожелаетъ, то отпускать фуражъ, въ томъ и другомъ случаѣ за каждые два мѣсяца впередъ. При отпускѣ фуража, Дума заготовляетъ оный установленнымъ порядкомъ. 8) Провіантъ и фуражъ, положенные для комманданта и плацъ-адъютантовъ, отпускать въ томъ же количествѣ, какъ для Полиціи и дивизиона жандармовъ. Дума предварительно сносится съ коммандантомъ и предоставляетъ ему на волю требовать провіанта натурою или получать деньгами по тѣмъ цѣнамъ, по коимъ купленъ оный будетъ для Полиціи. На фуражъ же отпу-

скаеть всегда деньги по цѣнамъ, утвержденнымъ Военнымъ Генераль-Губернаторомъ <sup>1)</sup>.

1823 апрѣля 14. Высочайше утвержденнымъ положеніемъ Комитета Министровъ, по представленію Московскаго Военнаго Генераль-Губернатора, постановлено: Ремонтное исправленіе домовъ, Гражданскимъ Губернаторомъ и Вице-Губернаторомъ занимаемыхъ, обратить на городскіе доходы <sup>2)</sup>.

1826 февраля 13. По Высочайше утвержденному штату управления Московскаго Военнаго Генераль-Губернатора, на жалованье чиновникамъ канцеляріи и канцелярскіе расходы определено отпускать изъ городскихъ доходовъ по 13242 р. 85 $\frac{1}{2}$  коп. Изъ этихъ же доходовъ положено производить повивальнымъ бабкамъ, вмѣсто квартиръ натурою, находящимся въ Москвѣ по 34 р. 28 $\frac{1}{2}$  к. каждой, и находящимся въ уѣздѣ по 51 р. 43 к., всего 685 р. 71 коп. <sup>3)</sup>.

1827 января 6. Повелѣно отпускать ежегодно на нижнихъ чиновъ Московскаго жандармскаго дивизіона, на порцію мясную, рыбную и винную по 5129 руб. 72 коп.; на полушубки и теплые сапоги для 308 человекъ строевыхъ, единовременно 4620 руб. и на ремонтъ сихъ вещей ежегодно по 2 руб. на каждого человека, отнеся отпускъ сихъ суммъ на городскіе доходы <sup>4)</sup>.

1827 мая 7. Вслѣдствіе представленія Московскаго Военнаго Генераль-Губернатора, дозволено опредѣлить въ Московскій тюремный замокъ особаго смотрителя, съ жалованьемъ по 1000 р. въ годъ, изъ городскихъ доходовъ <sup>5)</sup>.

1828 января 16. Повелѣно: полицеймейстерамъ производить

---

<sup>1)</sup> Полн. Собр. Зак. Т. XXXVIII, № 29423.

<sup>2)</sup> Тамъ же Т. XXXVIII, № 29424

<sup>3)</sup> Свѣд. изъ Росписи.

<sup>4)</sup> Полн. Собр. Зак. Т. II, № 807.

<sup>5)</sup> Тамъ же Т. II, № 1079.

столовые деньги въ количествѣ 571 руб.  $42\frac{1}{2}$  коп. въ годъ каждому изъ городскихъ доходовъ <sup>1)</sup>).

1828 января 29. Къ жалованью писмоводителей тюремнаго замка и временной тюрьмы прибавлено: первому 71 р.  $42\frac{3}{4}$  коп., а второму 85 руб.  $71\frac{1}{2}$  коп. въ годъ, изъ городскихъ доходовъ <sup>2)</sup>).

1828 г. На основаніи Высочайше утвержденной на 1828 г. смѣты Думы, вносится ежегодно въ роспись по 285 руб.  $71\frac{1}{4}$  к. изъ городскихъ доходовъ на жалованье управляющему Аукціонною Камерою <sup>3)</sup>).

1828 г. На основаніи Высочайше утвержденного бюджета Думы и по Высочайшему соизволенію, послѣдовавшему въ 1832 г. отпускается главному Полиціи штабъ-лекарю на писца, канцелярскіе расходы и на разѣзды 257 руб. 14 коп. въ годъ изъ городскихъ доходовъ <sup>4)</sup>).

1829 января 5. Назначены разѣздныя деньги губернскому и 2 удѣзднымъ стряпчимъ изъ городскихъ доходовъ <sup>5)</sup>).

1830 г. На основаніи Высочайше утвержденного бюджета Думы, назначено производить по 94 руб.  $28\frac{1}{2}$  коп. въ годъ изъ городскихъ доходовъ служащему въ штатѣ Полиціи и находящемуся при скотопригонномъ дворѣ ветеринарному врачу, на разѣзды для освидѣтельствванія пригоняемаго скота <sup>6)</sup>).

1831 ноября 11. Установленъ съ владѣльцевъ домовъ и другихъ недвижимыхъ имуществъ сборъ по  $\frac{1}{8}\%$  со всего оцѣночнаго капитала недвижимыхъ имуществъ, на содержаніе паровыхъ

---

<sup>1)</sup> Свѣд. изъ Росп.

<sup>2)</sup> Тамъ же.

<sup>3)</sup> Тамъ же.

<sup>4)</sup> Тамъ же.

<sup>5)</sup> Полн. Собр. Зак. Т. IV, № 2585. и Т. VIII, № 6264.

<sup>6)</sup> Свѣд. изъ Росп.

машинъ и прочихъ потребностей для мытищенскаго водопровода <sup>1)</sup>).

1832 января 27. Высочайше утвержденнымъ мнѣніемъ Государственнаго Совѣта, упразднены 3 городскія части въ Москвѣ, чрезъ что назначенный по штату 13 апрѣля 1823 годарасходъ на содержаніе Полиціи уменьшенъ на 5275 руб.71 коп <sup>2)</sup>).

1832 декабря 20. Находящемуся при губернскомъ тюремномъ замкѣ священнику съ причтомъ опредѣлено производить изъ городскихъ доходовъ квартирныхъ денегъ по 142 р. 85<sup>1</sup>/<sub>2</sub> к. <sup>3)</sup>).

1833 февраля 9. На содержаніе коммерческаго суда, по Высочайше утвержденному штату, назначено 13428 руб. 57 коп. изъ городскихъ доходовъ <sup>4)</sup>).

1833 іюля 12. Высочайше утвержденнымъ мнѣніемъ Государственнаго Совѣта, о дополнительномъ штатѣ Канцеляріи Московскаго Военнаго Генераль-Губернатора, постановлено: Изъ числа назначаемыхъ по сему штату 4,200 р., 2,250 р. на секретную часть, а равно на канцелярскіе и другіе расходы, сколько нужно будетъ, производить изъ предоставленной въ распоряженіе Военнаго Генераль-Губернатора штрафной суммы Конторы Адресовъ, а 1,950 р. на счетную часть употреблять изъ остатковъ отъ суммы, опредѣленной на содержаніе Канцеляріи Московскаго Военнаго Генераль-Губернатора <sup>5)</sup>).

1834 г. На основаніи Высочайше утвержденного бюджета Думы на 1834 годъ, вносится ежегодно въ роспись по 114 р. 28<sup>1</sup>/<sub>2</sub> к. на разъѣзды смотрителю скотопригоннаго двора, для освидѣтельствванія пригоняемаго скота <sup>6)</sup>).

<sup>1)</sup> Свѣд. изъ Росп.

<sup>2)</sup> Полн. Собр. Зак. Т. VII, № 5111.

<sup>3)</sup> Свѣд. изъ Росп.

<sup>4)</sup> Полн. Собр. Зак. Т. VIII, № 5967.

<sup>5)</sup> Тамъ же Т. VIII, № 6317.

<sup>6)</sup> Свѣд. изъ Росп.

1835 февраля 5. Увеличенъ расходъ по содержанию Полиціи на 1,500 руб. <sup>1)</sup>).

1835 сентября 22. Для успѣшнѣйшаго и правильнѣйшаго производства гражданскихъ дѣлъ по Московской Управѣ Благочинія, впредь до утверженія при сей Управѣ особаго Вексельнаго Отдѣленія, повелѣно прибавить въ оную еще одного Пристава гражданскихъ дѣлъ, съ жалованьемъ наравнѣ съ таковыми же чиновниками, по штату положенными, изъ городскихъ доходовъ. Съ учрежденіемъ же Вексельнаго Отдѣленія, должность сію упразднить <sup>2)</sup>).

1835 октября 25. Высочайше утвержденнымъ мнѣніемъ Государственнаго Совѣта постановлено: отпущенные на Московскій Коммерческій Судъ изъ тамошней Городской Думы и заимствованные ею, съ Высочайшаго разрѣшенія, изъ особаго экономическаго капитала, 17423 р. 32<sup>3</sup>/<sub>4</sub> к. пополнить изъ остатковъ пенныхъ денегъ, какъ понынѣ въ Московскомъ Коммерческомъ Судѣ накопившихся, такъ и впредь имѣющихъ поступать. — Какъ по Высочайше утвержденнымъ штатамъ Коммерческаго Суда въ столицѣ, столовыя и квартирныя деньги чиновникамъ онаго, всего 47,000 руб., опредѣлено отпускатъ изъ городскихъ доходовъ, то за симъ и не требовать изъ Государственнаго Казначейства возврата издержекъ, учиненныхъ на сей предметъ по 1836 годъ изъ Городскихъ Думъ <sup>3)</sup>).

1838 февраля 7. Разрѣшено съ 1838 года производить нотаріусамъ Московской столицы 25%<sup>0</sup> изъ денегъ, собираемыхъ въ пользу столицы за записку актовъ, и за тѣмъ производство назначеннаго по указу 1802 года 12 февраля жалованья тремъ нотаріусамъ повелѣно прекратить <sup>4)</sup>).

<sup>1)</sup> Полн. Собр. Зак. Т. X, № 7835.

<sup>2)</sup> Тамъ же Т. X, № 8420.

<sup>3)</sup> Тамъ же Т. X, № 8509.

<sup>4)</sup> Тамъ же Т. XIII, № 10954.



1838 іюля 7. На награды чиновникамъ Думы, для поощренія ихъ къ успѣшнѣйшему взысканію податей, а также чиновнику особыхъ порученій Московскаго Военнаго Генералъ-Губернатора, наблюдающему за успѣшнымъ теченіемъ дѣлъ о недоимкахъ въ другихъ присутственныхъ мѣстахъ, назначено отпускать ежегодно изъ городскихъ доходовъ по 1542 руб. 71<sup>1</sup>/<sub>4</sub> коп. <sup>1)</sup>.

1839 мая 12. На содержаніе Коммисіи для строеній въ Москвѣ, по Высочайше утвержденному штату ея, повелѣно отпускать ежегодно изъ городскихъ доходовъ по 11,312 рублей.— По учрежденіи же въ 1844 году Правленія IV Округа Путей Сообщенія и Публичныхъ Зданій, сумма эта отпускается на содержаніе сего Правленія <sup>2)</sup>.

1844 сентября 19. На содержаніе чиновникамъ, которые наблюдаютъ за точнымъ исполненіемъ правилъ о торговлѣ съѣстными припасами и вообще по дѣламъ торговой Полиціи въ Москвѣ, отпускать изъ городскихъ суммъ Москвы по 5,000 рублей серебромъ въ годъ, по примѣру С.-Петербурга <sup>3)</sup>.

1845 января 2. На жалованье чиновникамъ и канцелярскіе расходы особо учрежденнаго при Канцеляріи Московскаго Гражданскаго Губернатора стола для дѣлъ по городскому хозяйству, отпускается изъ городскихъ доходовъ по 2,215 р. 40 к. въ годъ <sup>4)</sup>.

1846 января 12. Высочайше повелѣно: вмѣсто прежняго оклада, отпускать Оберъ-Полицеймейстеру на жалованье 2,142 р. 86 к., столовыхъ 2,142 р. 86 к. и фуражныхъ 805 р. 37 к., а всего 5,091 р. 9 коп. въ годъ <sup>5)</sup>.

1847 апрѣля 30. Высочайше утвержденнымъ мнѣніемъ Госу-

---

<sup>1)</sup> Мн. Гос. Сов. (Свѣд. изъ Росп.)

<sup>2)</sup> Свѣд. изъ Росп.

<sup>3)</sup> Полн. Собр. Зак. Т. XIX, № 18232.

<sup>4)</sup> Свѣд. изъ Росп.

<sup>5)</sup> Тамъ же.

дарственного Совѣта, назначенные по штатамъ на содержаніе Канцеляріи Московскаго Оберъ-Полицеймейстера и Счетнаго Отдѣленія при тамошней Управѣ Благочинія, 15,838 р. въ годъ отнесены на счетъ мѣстныхъ городскихъ доходовъ <sup>1)</sup>.

1847 мая 5. Высочайше утвержденнымъ мнѣніемъ Государственного Совѣта постановлено: 1) Производимые изъ городскихъ доходовъ Московской столицы расходы на разѣзды смотрителю и ветеринарному врачу скотопригоннаго двора, на жалованье управляющему Аукціонною Камерою, на канцелярскія потребности главному Полиціи штабъ-лекарю и смотрителю временной тюрьмы на жалованье, оставить по прежнему, въ городскихъ росписяхъ. 2) Напротивъ того, производимыя изъ городскихъ же суммъ: разѣздныя деньги служащему при Управѣ Благочинія переводчику азіатскихъ языковъ, по случаю требованія его разными мѣстами, жалованье состоящимъ при губернскомъ, тюремномъ замкѣ заплечнымъ мастерамъ и порціоны находящемуся при томъ же замкѣ церковному причту, навсегда изъ росписи исключивъ, обратить: первую изъ сихъ издержекъ на счетъ тѣхъ мѣстъ, для коихъ требуется переводчикъ; вторую на счетъ вспомогательнаго земскаго сбора, а послѣднюю на счетъ поступающихъ въ тюремный замокъ частныхъ приношеній <sup>2)</sup>.

1847 мая 5. Высочайше утвержденнымъ мнѣніемъ Государственного Совѣта назначено учредить при Управѣ Благочинія особое Контрольное Отдѣленіе изъ 9 человекъ, съ жалованьемъ 3488 р. сер. въ годъ изъ городскихъ доходовъ <sup>3)</sup>.

1848 октября 8. Вслѣдствіе ходатайства Московскаго Военнаго Генераль-Губернатора объ увеличеніи состава втораго Департамента Московскаго Городоваго Магистрата, Высочайше

<sup>1)</sup> Полн. Собр. Зак. Т. XXII, № 21162.

<sup>2)</sup> Тамъ же Т. XXII, № 21177.

<sup>3)</sup> Свѣд. изъ Росц.

утвержденнымъ положеніемъ Комитета Министровъ постановлено: 1) Временный штатъ втораго Департамента Московскаго Магистрата привести въ дѣйствіе, въ видѣ опыта, на два года, съ тѣмъ, чтобы, по истеченіи сего срока, представленъ былъ на окончательное утвержденіе новый штатъ. 2) Исчисленную по временному штату издержку въ 8000 рублей сер. отнести на счетъ городскихъ суммъ Московской столицы, для чего и вносить оную предварительно въ составляемыя ежегодно годовыя росписи <sup>1)</sup>).

1848 декабря 8. На экстраординарныя издержки Московскаго Военнаго Генераль-Губернатора назначено отпускать по 3000 р. въ годъ изъ городскихъ доходовъ <sup>2)</sup>).

1848 г. По Высочайше утвержденной Росписи Думы, сумма, отпускаемая изъ городскихъ доходовъ на содержаніе канцеляріи Московскаго Военнаго Генераль-Губернатора, увеличена на 7570 рублей <sup>3)</sup>).

1849 марта 28. Согласно Высочайше подтвержденнаго 8 декабря 1848 года новаго штата Канцеляріи Московскаго Военнаго Генераль-Губернатора, сумма, отпускаемая изъ городскихъ доходовъ на содержаніе этой Канцеляріи, увеличена на 2457 р. 14<sup>1</sup>/<sub>2</sub> коп. На содержаніе въ Коммерческомъ Судѣ особаго прокурора назначено по 1286 руб. 64 коп. въ годъ изъ городскихъ же доходовъ <sup>4)</sup>).

1850 іюля 15. Медицинскому Инспектору Московскихъ больницъ гражданскаго вѣдомства на разъѣзды, канцелярскіе расходы и на жалованье полагаемому при немъ писцу назначено отпускать изъ городскихъ доходовъ по 1000 рублей въ годъ <sup>5)</sup>).

---

<sup>1)</sup> Полн. Собр. Зак. Т. XXIII, № 22640.

<sup>2)</sup> Свѣд. изъ Росп.

<sup>3)</sup> Свѣд. изъ Росп.

<sup>4)</sup> Мн. Гос. Сов. (Свѣд. изъ Росп.)

<sup>5)</sup> Пол. Ком. Мин. (Свѣд. изъ Росп.)

1851 мая 31. До 1851 года заготовленіе фуража для лошадей московскихъ полицеймейстеровъ производилось въ количествѣ, опредѣленномъ Высочайше утвержденными 13 апрѣля и 2 декабря 1823 года положеніями. Высочайше утвержденою на 1851 годъ росписью, согласно съ принятымъ въ С.-Петербургѣ порядкомъ, назначено фуражныхъ денегъ по 67 руб. 11<sup>1</sup>/<sub>4</sub> к. въ годъ на каждую лошадь, съ тѣмъ, чтобы сумма, для сего потребная, вносилась въ роспись по разряду окладныхъ расходовъ <sup>1</sup>).

1852 сентября 30. Издержка на продовольствіе солью нижнихъ чиновъ съ кантонистами Московскаго жандармскаго дивизіона, для нижнихъ чиновъ по 20 фунтовъ въ годъ на чело-вѣка, а для кантонистовъ въ половинномъ размѣрѣ, начиная съ 1 января 1852 года, отнесена на городскіе доходы столицы, со внесеніемъ оной въ надлежащія городскія росписи <sup>2</sup>).

1854 іюня 5. Высочайше утвержденнымъ мнѣніемъ Государственнаго Совѣта, содержаніе Врачебно-Полицейскаго Комитета и пользованіе публичныхъ женщинъ при больницѣ чернорабочихъ въ Москвѣ, отнесено на городскіе доходы, и положено отпускать на сей предметъ по 26423 р. 5<sup>1</sup>/<sub>4</sub> к. <sup>3</sup>).

1855 марта 10. Повелѣно обратить на денежный сборъ, съ недвижимыхъ въ Москвѣ имуществъ на устройство водопроводовъ установленный, добавочныя разъѣздныя деньги начальнику водопроводовъ по 700 руб. сер. и на канцелярскія и чертежныя потребности по 379 р. въ годъ <sup>4</sup>).

1855 іюля 16. Повелѣно: за всѣ служебныя депеши Московскаго Генераль-Губернатора и депеши Оберъ-Полицеймейстера, на Высочайшее имя, о пожарахъ и другихъ происшествіяхъ,

<sup>1</sup>) Свѣд. изъ Росп.

<sup>2</sup>) Полн. Собр. Зак. Т. XXVII, № 26596.

<sup>3</sup>) Свѣд. изъ Росп.

<sup>4</sup>) Полн. Собр. Зак. Т. XXX, № 29115

производить Телеграфическому Управленію плату, изъ городскихъ доходовъ Москвы <sup>1)</sup>.

1855 октября 11. Назначенный штатомъ Московскаго Коммерческаго Суда отпускъ изъ городскихъ доходовъ столицы, по 2857 руб. 14 коп. сер. въ годъ, на денежныя награды служащимъ въ означенномъ Судѣ чиновникамъ, прекращенъ, и выдача сихъ наградъ обращена на проценты съ образовавшагося въ Коммерческомъ Судѣ на сей предметъ капитала <sup>2)</sup>.

1860 августа 23. На содержаніе Временной Коммисіи для словеснаго разбора между нанимателями или рядчиками и рабочими или мастеровыми опредѣлено отпускать изъ городскихъ доходовъ по 6400 руб. въ годъ <sup>3)</sup>.

1860 декабря 26. По Высочайше утвержденному Положенію о Статистическихъ Комитетахъ, опредѣлено: на жалованье состоящему при Московскомъ Оберъ-Полицеймейстерѣ, для собранія статистическихъ свѣдѣній, чиновнику, наемъ писцовъ и канцелярскіе расходы производить по 1200 р. изъ городскихъ доходовъ <sup>4)</sup>.

1860 декабря 28. Жалованье четыремъ чиновникамъ медицинскаго вѣдомства Московскаго жандармскаго дивизиона, равно какъ и прибавочное имъ жалованье за выслугу пятилѣтія, отнесено на счетъ городскихъ доходовъ столицы, изъ которыхъ производится содержаніе всѣмъ вообще чинамъ сказанныхъ дивизионовъ <sup>5)</sup>.

1861 февраля 18. Повелѣно: 1) На усиліе Московской городской полиціи, согласно съ предположеніемъ Московскаго Военнаго Генералъ-Губернатора, въ счетъ исчисленныхъ 77744 руб. 51 коп. отпустить въ его распоряженіе изъ Государствен-

<sup>1)</sup> Полн. Собр. Зак. Т. XXX. № 29521.

<sup>2)</sup> Тамъ же Т. XXX, № 29698.

<sup>3)</sup> Тамъ же Т. XXXV, № 36104.

<sup>4)</sup> Свѣд. изъ Росп.

<sup>5)</sup> Сен. Вѣд. 1861 г. № 8.

наго Казначейства въ нынѣшнемъ 1861 году такую часть сей суммы, какая по расчету времени причтется. 2) Предоставить Генераль-Губернатору приступить теперь же къ изысканію способовъ возвышенія, посредствомъ открытія новыхъ, или усиленія нынѣшнихъ источниковъ городскихъ доходовъ Московской столицы въ той мѣрѣ, какая необходима для покрытія расхода на увеличеніе содержанія чиновъ тамошней городской полиціи, и соображенія свои по сему предмету представить на разсмотрѣніе высшаго Правительства, въ установленномъ порядкѣ, въ теченіи нынѣшняго года, такъ чтобы съ будущаго 1862 года означенный расходъ былъ отнесенъ на счетъ доходовъ Москвы <sup>1)</sup>.

1861 марта 10. По Высочайше утвержденному временному штату Иностраннаго Отдѣленія при Канцеляріи Московскаго Военнаго Генераль-Губернатора, на содержаніе онаго назначено изъ городскихъ доходовъ 2450 р. <sup>2)</sup>.

1861 мая 22. Повелѣно: упразднить въ Московскомъ жандармскомъ дивизионѣ половину лошадей, съ тѣмъ чтобы отпускаемую изъ городскихъ доходовъ на содержаніе ихъ сумму 24480 р. отпускать на наемъ 170 городскихъ унтеръ-офицеровъ <sup>3)</sup>.

1862 января 24. Высочайше утвержденнымъ мнѣніемъ Государственнаго Совѣта, по Московской городской росписи на 1862 годъ, между прочимъ постановлено: предположенія Московскаго Военнаго Генераль-Губернатора о производствѣ нижнимъ чинамъ Московской Городской Полиціи приварочныхъ денегъ, въ размѣрѣ, установленномъ для таковыхъ же чиновъ С.-Петербургской Городской Полиціи, и объ упраздненіи въ пожарной командѣ трубочистовъ, съ обращеніемъ отпускаемой на содержаніе ихъ суммы на улучшеніе продовольствія пожар-

---

<sup>1)</sup> Сенат. Вѣд. 1861 года № 47.

<sup>2)</sup> Свѣд. изъ Росп.

<sup>3)</sup> Тамъ же.

ной команды вообще, утвердить, и вслѣдствіи того: а) въ замѣнъ назначенія нижнимъ чинамъ Московской Городской Полиціи, на основаніи Высочайше утвержденнаго 13 апрѣля 1823 года штата харчевыхъ денегъ, по 6 р. асс. на человѣка, производить всѣмъ вообще полицейскимъ нижнимъ чинамъ, за исключеніемъ пожарной команды, приварочныя деньги, по 12 р. сер. въ годъ каждому, и б) состоящую въ пожарной командѣ особую команду трубочистовъ упразднить, и ассигнуемую на содержаніе оной сумму обратить на улучшеніе продовольствія вообще пожарной команды и въ вознагражденіе за возлагаемую на нее обязанность очищенія дымовыхъ трубъ въ полицейскихъ зданіяхъ <sup>1)</sup>.

1862 августа 20. Повелѣно въ Московскую временную тюрьму назначить особаго Смотрителя, съ производствомъ ему содержанія по 350 р. въ годъ, изъ коихъ 142 р. 85 $\frac{1}{2}$  коп. отпускать изъ доходовъ г. Москвы, а 207 р. 14 $\frac{1}{2}$  коп. изъ суммъ тамошняго Тюремнаго Комитета <sup>2)</sup>.

1862 г. Губернскій Комитетъ, разсматривавшій городскую роспись Думы на 1862 годъ, имѣя въ виду § 129 Высочайше утвержденнаго 13 іюля 1861 года Положенія о пробирныхъ палаткахъ, которыхъ клейменіе и вывѣрка вѣсовъ и гирь, для взвѣшивания драгоцѣнныхъ металловъ, отъ пробирныхъ палатокъ отдѣлены и отнесены къ общему клейменію и повѣркѣ вѣсовъ, согласно съ 1 примѣчаніемъ 1749 и 1750 ст. II Т. Уст. Торг., призналъ необходимымъ опредѣлить жалованье изъ городскихъ доходовъ пробиреру, присутствующему въ Думѣ, въ количествѣ 200 р., въ томъ вниманіи, что кромѣ усиленныхъ трудовъ его по наблюденіи за клейменіемъ, на отвѣтственности его будетъ лежать правильность находящихся въ обращеніи по торговлѣ мѣръ,

---

<sup>1)</sup> Сен. Вѣд. 1862 г. № 17.

<sup>2)</sup> Сен. Вѣд. 1862 г. № 79.

вѣсовъ и гирь. По воспослѣдованіи на сіе Высочайшаго утвержденія, сумма эта внесена въ роспись и въ слѣдующемъ году <sup>1)</sup>.

---

## II.

Расходы по устройству и содержанію мостовъ, мостовыхъ, бульваровъ и водопроводовъ.

1700 мая 24. Кадашевой и Хамовницкой и Казенной и Бронной и Дворцовыхъ и конюшенныхъ и гостиной и черныхъ сотенъ и всѣхъ слободъ, и съ бѣломѣстцовыхъ дворовъ, съ которыхъ платили оброчныя деньги въ Ратушу, и съ тяглецовыхъ со всѣхъ дворовъ имать въ казну, въ Стрѣлецкой Приказъ, мостовыя деньги: которые въ Бѣломѣ и въ Земляномъ городѣ, въ пять лѣтъ, противъ платежа мостовыхъ денегъ бѣломѣстцовыхъ дворовъ въ четверть съ поперечною сажени; въ Бѣломѣ городѣ, по три алтына по двѣ деньги, въ Земляномъ городѣ, по десяти денегъ; а за Землянымъ городомъ съ монастырскихъ и съ церковныхъ и съ ямскихъ земель, и съ чернослободцовыхъ дворовъ, по шести денегъ съ сажени; а съ данныхъ и съ купленныхъ, которые купили изъ дачъ, по десяти денегъ съ сажени <sup>2)</sup>.

1705 мая 25. На Москвѣ по проѣзжимъ большимъ улицамъ, гдѣ мосты мостятся, сдѣлать мосты каменные изъ дикаго камня; а на то мостовое дѣло камень имать съ Государевыхъ Дворцовыхъ и Архіерейскихъ и Монастырскихъ вотчинъ, и Боярскихъ и Окольныхихъ и Думныхъ и Ближнихъ и всякихъ чиновъ людей, изготовить тотъ камень нынѣшнимъ лѣтомъ, а возить по первому зимнему пути, какъ крестьяне поѣдутъ къ Москвѣ съ запасы, съ дровами и съ сѣномъ, на тѣхъ же возахъ. А на Гостей,

---

<sup>1)</sup> Свѣд. изъ Росп.

<sup>2)</sup> Полн. Собр. Зак. Т. IV, № 1789.



за которыми деревень нѣтъ, и Гостиной сотни съ посадскихъ людей, которые ѣздятъ къ Москвѣ съ товары на наемныхъ лошадяхъ, и съ Москвы, для торговыхъ своихъ промысловъ, положить тотъ камень въ Ратушѣ, смотря по торговымъ ихъ промысламъ, кому сколько и противъ сколькихъ крестьянскихъ дворовъ, того камня поставить можно <sup>1)</sup>).

1706 июня 5. Въ Нѣмецкой слободѣ, ради великихъ грязей построить деревянные мосты изъ Приказа Земскихъ Дѣлъ изъ наличной Великаго Государя казны, по проѣзжимъ улицамъ и по знатымъ переулкамъ, противъ московскихъ мостовъ, и тѣ всѣ мосты сдѣлать немедленно. На заплату на то мостовое дѣло обложить всѣхъ жителей той Нѣмецкой слободы и собрать съ нихъ мостовыя деньги, и впредь имать противъ того, какъ брать указано, съ земель бѣломѣстцовъ въ Земляномъ городѣ живущихъ <sup>2)</sup>).

1714 февраля 4. Въ Москвѣ по большимъ улицамъ и переулкамъ мосты строить, гдѣ прежь сего строены по прежнему, а деньги на то строеніе держать тѣ, которыя на то мостовое строеніе изъ доимки и вновь по окладу въ сборѣ бывають, а изъ другихъ доходовъ денегъ на то мостовое строеніе не держать <sup>3)</sup>).

1718 января 24. Велѣно въ Кремль и Китаѣ, всякому предъ своимъ домомъ, мостить каменные мосты изъ дикаго камня <sup>4)</sup>).

1722 мая 2. Въ Москвѣ съ Московскихъ дворовъ положенныхъ на мостовое строеніе окладныхъ мостовыхъ денегъ впредь не собирать, и изъ оклада выложить, а вмѣсто того въ Китаѣ, въ Бѣломѣ и въ Земляномъ городѣ и въ Нѣмецкой слободѣ, по всѣмъ большимъ и знатымъ улицамъ строить каменные мосты, всякому противъ своего двора, съ противнымъ дворомъ пополамъ,

---

<sup>1)</sup> Полн. Собр. Зак. Т. IV, №№ 2052 и 2072.

<sup>2)</sup> Тамъ же Т. IV, № 2109.

<sup>3)</sup> Тамъ же Т. V, № 3147.

<sup>4)</sup> Тамъ же Т. V, № 2770.

а именно: прежде додѣлывать въ Китаѣ, потомъ въ Бѣломъ и въ Земляномъ городѣ, одно по другомъ, а не всѣ вдругъ, дабы въ поставкѣ камня цѣны не подвышали; а въ тѣхъ же городахъ въ прочихъ улицахъ и переулкахъ строить деревянные мосты по тому же пополамъ, и противъ вышесказаннаго же, одно по другомъ, чтобъ въ продажѣ лѣса въ цѣнѣ повышенія гдѣ не учинить. А какъ въ помянутыхъ мѣстахъ каменные мосты построятся, то и по онымъ улицамъ и переулкамъ, гдѣ нынѣ повелѣно строить деревянные, строить каменные же мосты. А буде кто похочетъ нынѣ гдѣ мостить каменные же мосты, и имъ въ томъ позволяется <sup>1)</sup>.

1723 мая 14. Въ Москвѣ по улицамъ каменные мосты по прежнему указу строить каждому противъ своихъ дворовъ, а на починку оныхъ впредь съ тѣхъ жителей положить особый сборъ, котораго сбора съ окладными доходы не сообщать, и въ другіе расходы, кромѣ содержанія и починки оныхъ мостовъ, не употреблять <sup>2)</sup>.

1729 іюня 27. На Полянкѣ, что у Красной церкви, гдѣ имѣется съѣздъ уѣздныхъ людей для торга и сборъ уѣздной пошлыны, намостить камнемъ. Также и прочія торговыя мѣста, гдѣ такой же уѣздныхъ людей съѣздъ и сборъ пошлинной есть, намостить же камнемъ, изъ имѣющихся въ Полиціи денегъ, отосланныхъ на дѣло мостовъ, дабы въ такихъ торговыхъ мѣстахъ уѣзднымъ людямъ отъ грязей и въ сборѣ пошлиномъ недоборовъ не было <sup>3)</sup>.

1731 августа 27. Имѣющимся въ Москвѣ, въ Бѣломъ и Земляномъ городахъ, дворовымъ пустымъ мѣстамъ, на которыхъ жилаго строенія не имѣется, а противъ нихъ мостовъ не намощено и хозяевъ не сыскано, учинить опись и отослать въ Губернскую Канцелярію, которая публикуетъ, чтобъ хозяева

<sup>1)</sup> Полн. Собр. Зак. Т. VI, № 4017.

<sup>2)</sup> Тамъ же Т. VII, № 4224.

<sup>3)</sup> Тамъ же Т. VIII, № 5430.

тѣхъ мѣстъ явились немедленно, и какъ явятся, принудить ихъ къ мощенію мостовъ. Если же сего они не учинятъ, или по публикамъ не явятся, то тѣ мѣста для продажи отослать въ Канцелярію Конфискаціи, чтобъ на тѣхъ мѣстахъ мосты исправны были <sup>1)</sup>.

1743 сентября 1. Вслѣдствіе донесеній Главной Полицеймейстерской и Московской Губернской Канцеляріи, велѣно: 1) Объявленныхъ и стрѣлецкихъ порозжихъ въ Москвѣ земляхъ изъ Полиціи публиковать, дабы тѣхъ земель владѣтели явились, а именно: отъ времени тѣхъ публикъ, кои живутъ въ Москвѣ и близъ Москвы, тѣбъ въ 3 мѣсяца, а кои въ арміи и въ дальнихъ отлучкахъ, тѣбъ въ годъ, сами или людей своихъ и повѣренныхъ присылали съ письменными объявленіями, тѣ мѣста имъ надобны-ль; а ежели покажутъ, что надобны, тобъ каждый противъ своего мѣста мостили каменные мосты, и въ томъ ихъ обязывать письменно и, сверхъ того, къ тому ихъ принуждать, дабы замостили немедленно, а которые отъ строенія тѣхъ каменныхъ мостовъ отрекутся, и тѣ земли отдавать челобитчикамъ вѣчно, а стрѣлецкія изъ оброку и мощенія мостовъ, а бѣлыя изъ вымостки каменныхъ же мостовъ, со взятіемъ съ той отдачи пошлинь. 2) А пока тѣ всѣ порозжія мѣста раздадутся или объ нихъ впредь другое опредѣленіе учинено будетъ, противъ пустырей, на которыхъ къ мощенію мостовъ принудить будетъ некого (кромѣ Заяузскихъ Мосворѣцкихъ мѣстъ) для пришествія Ея Императорскаго Величества въ Москву, а паче въ Китаѣ, въ Бѣломъ, такожъ и въ Земляномъ городахъ и за Землянымъ городомъ по большимъ знатнымъ улицамъ противъ порозжихъ мѣстъ, гдѣ мостовъ нѣтъ и хозяевъ въ Москвѣ нынѣ не находится, той Полиціи нынѣшней осени немедленно вымостить камнемъ казеннымъ коштомъ, и

---

<sup>1)</sup> Полн. Собр. Зак. Т. VIII, № 5843.

сколько на мощеніе каменныхъ мостовъ противъ чьего мѣста издержано будетъ, о томъ записывать именно, и кому изъ тѣхъ бѣлыхъ и стрѣлецкихъ порозжихъ земель мѣста отдадутся, то при той отдачѣ тѣ за мощеніе каменнаго моста съ новыхъ хозяевъ брать деньги, во что тѣ мосты стануть, по прежнему въ казну и въ приходъ записывать <sup>1)</sup>.

1761 февраля 16. Въ Москвѣ въ селѣ Покровскомъ и въ Семеновской слободѣ насланныя по землѣ и прочія имѣющіяся противъ обывательскихъ дворовъ, лавокъ и харчевень мостовыя велѣно мостить тѣмъ людямъ, кто противъ тѣхъ мостовъ дворы и торги имѣютъ, и содержать всегда въ исправности также, какъ и прочіе въ Москвѣ обыватели противъ своихъ дворовъ и лавокъ мосты строятъ и починиваютъ сами, а не казеннымъ коштомъ <sup>2)</sup>.

1797 іюня 16. Собираемыя при Московскомъ аукціонѣ двухъ процентныя за продаваемыя имѣнія деньги разрѣшено Московскому Военному Губернатору взять въ свое распоряженіе и употреблять на исправленіе въ тамошней столицѣ мостовъ и на прочія случающіяся казенныя починки <sup>3)</sup>.

1802 февраля 12. Къ облегченію обывателей Московской столицы, признано справедливымъ сложить съ нихъ расходы по мощенію улицъ, лежащихъ противъ мѣстъ казенныхъ, которое отнынѣ имѣетъ быть на собственномъ сихъ мѣстъ попеченіи и счетѣ экономическихъ суммъ каждаго <sup>4)</sup>.

1806 февраля 23. Въ Высочайше утвержденныхъ предположеніяхъ Комитета для уравненія городскихъ повинностей, по образованію городскихъ доходовъ и расходовъ г. Москвы, между прочимъ постановлено: сложить съ обывателей мощеніе

---

<sup>1)</sup> Полн. Собр. Зак. Т. XI, № 8776.

<sup>2)</sup> Тамъ же Т. XV, № 11209.

<sup>3)</sup> Тамъ же Т. XXIV, № 18002.

<sup>4)</sup> Тамъ же Т. XXVII, № 20143.

улицъ противъ мѣстъ казенныхъ. — Сямъ же указомъ обыватели Московской столицы освобождены отъ всѣхъ вещественныхъ повинностей, кромѣ мощенія улицъ противъ домовъ ихъ. — Кромѣ сего постановлено: изъ суммы по росписанію Думы на непредвидѣнные расходы назначаемой, отдѣлять ежегодно до 10000 рублей на постепенное замощеніе улицъ, площадей и прочихъ мѣстъ, на коихъ бывають рынки и кои зависятъ отъ города. Причисляя къ сей суммѣ и всѣ остатки отъ непредвидѣнныхъ расходовъ и отъ содержанія мостовъ быть могущіе, на счетъ ея принять и мощеніе улицъ противъ тѣхъ монастырей, кои мостить оныхъ не въ состояніи. — Сумма же, ежегодно отъ расходовъ городскихъ оставаться могущая, обращается на уплату городского долга и на добавокъ суммъ на устройство казармъ и сѣзжихъ дворовъ, и по совершенномъ ихъ устройеніи и по выплатѣ городского долга, остатки могутъ быть обращаемы на мощеніе всѣхъ вообще улицъ и на постепенное освобожденіе обывателей отъ сей повинности <sup>1)</sup>).

1808 іюля 31. Кирочные дворы, собственно къ киркамъ разныхъ христіанскихъ исповѣданій принадлежащіе, освобождены отъ поземельнаго сбора, съ оставленіемъ на отчетъ ихъ одной вещественной повинности, какъ то: мощенія противъ дворовъ улицъ и исправленія чистоты на оныхъ <sup>2)</sup>).

1823 апрѣля 13. Въ Высочайше утвержденномъ Положеніи о доходахъ и расходахъ Московской столицы, на городскіе доходы отнесены: Починка мостовъ, мощеніе вновь мостовыхъ, кои состоятъ на отчетъ Думы, поправка прежнихъ мостовыхъ и очищеніе оныхъ; расходы по устройству бульваровъ — жалованье смотрителю и садовникамъ, содержаніе рабочей команды, устройство вновь и поддержаніе заведенныхъ бульваровъ. Въ Положеніи семъ

---

<sup>1)</sup> Полн. Собр. Зак. Т. XXIX, № 22030.

<sup>2)</sup> Тамъ же Т. XXX, № 23192.

опредѣлены правила по исправленію мостовъ и мостовыхъ и по содержанію бульваровъ, причемъ постановлено: 1) При починкѣ мостовъ, при мощеніи и поправленіи мостовыхъ, Дума наблюдаетъ за прочностію производства работъ, какъ бы ни производились оныя: подрядомъ или хозяйственными распоряженіями. 2) Мосты осматриваются при началѣ весны и при усмотрѣніи малыхъ поврежденій исправляются, дабы оставленіемъ ихъ не допустить поврежденій важныхъ, съ большими расходами сопряженныхъ. 3) Надзоръ за содержаніемъ въ порядкѣ бульваровъ и заведеніе ихъ вновь ввѣряется смотрителю оныхъ подѣ главнымъ попеченіемъ Строительной Коммиссіи <sup>1)</sup>.

1823 апрѣля 14. Высочайше утверждено положеніе Комитета Министровъ, по представленію Московскаго Генераль-Губернатора, о слѣдующемъ: 1) Исправленіе Москворѣцкаго моста обратить на счетъ недоимочныхъ отъ прошедшихъ лѣтъ суммъ, имѣющихъ поступить въ Московскую Градскую Думу. — 2) Согласно предположенія Комитета, учрежденнаго для разсмотрѣнія и опредѣленія приходовъ и расходовъ Московской Градской Думы, составить для мощенія улицъ противъ домовъ бѣдныхъ обывателей капиталъ въ 40000 рублей изъ недоимочной суммы, за удовлетвореніемъ изъ оной всѣхъ тѣхъ расходовъ, кои на сію сумму уже возложены. Употребленіе же сего капитала по назначенію предоставить распоряженію Московскаго Военнаго Генераль-Губернатора съ тѣмъ, чтобы употребляемая изъ онаго суммы возвращались въ Градскую Думу отъ владѣльцевъ домовъ, въ теченіе трехъ лѣтъ безъ процентовъ. Думѣ же поручено, по мѣрѣ ея способовъ, капиталъ сей увеличить до 100000 рублей <sup>2)</sup>.

1835 марта 3. Высочайше утвержденнымъ положеніемъ Комитета Министровъ повелѣно: 1) Предоставить Московскому Во-

---

<sup>1)</sup> Полн. Собр. Зак. Т. XXXVIII, № 29423.

<sup>2)</sup> Тамъ же Т. XXXVIII, № 29424.

енному Генераль-Губернатору назначаемыя по смѣтамъ городскихъ расходовъ суммы на очищеніе улицъ и площадей распределять между Частными Приставами, по мѣрѣ потребности, утверждая ежегодно, въ удобное для того время, цѣны на очищеніе квадратной сажени, съ раздѣленіемъ улицъ и площадей на нѣсколько разрядовъ по мѣстности, подвергающей ихъ большому или меньшему засоренію. 2) Частнымъ Приставамъ вмѣнить въ непремѣнную обязанность на отпускаемую каждому изъ нихъ сумму, содержать во ввѣренныхъ имъ частяхъ надлежащую чистоту, распорядясь суммами хозяйственнымъ образомъ, по собственному ихъ усмотрѣнію, подъ всегдашнимъ однакожъ наблюдениемъ высшаго надъ ними начальства. 3) За симъ, при ревизіи отчетовъ въ тѣхъ суммахъ, принимать за основаніе исчисленіе пространства въ квадратныхъ саженьяхъ и утвержденныя Генераль-Губернаторомъ цѣны, не требуя отъ нихъ дальнѣйшихъ доказательствъ въ дѣйствительномъ израсходованіи денегъ, кромѣ удостовѣренія начальства, что улицы и площади были содержимы ими въ надлежащей чистотѣ <sup>1)</sup>.

1843 января 26. Повелѣно устроить въ Москвѣ троттуары изъ камней, извѣстныхъ тамъ подъ названіемъ Татаровскихъ и Лыткаринскихъ, согласуя устройство это, по возможности, съ правилами о троттуарахъ въ С.-Петербургѣ, предоставивъ такое устройство распоряженію владѣльцевъ домовъ <sup>2)</sup>.

1851 мая 21. Владѣльцы домовъ и земель въ Москвѣ, противъ коихъ устроены на счетъ города шоссе, обложены съ 1851 года сборомъ по 20 коп. сер. съ каждой квадратной сажени, на содержаніе и ремонтірованіе сихъ шоссе <sup>3)</sup>.

1860 февраля 5. При отдачѣ въ чиншевое владѣніе мѣстъ подъ постройку дачъ въ Сокольничьей рошѣ и на Ширяевомъ полѣ,

---

<sup>1)</sup> Полн. Собр. Зак. Т. XI, № 8936.

<sup>2)</sup> Тамъ же Т. XVIII, № 16485.

<sup>3)</sup> Тамъ же Т. XXVI, № 25224.

около Москвы, владѣльцы дачь, въ теченіи 25 лѣтъ, считая съ 1860 года, не обязаны устраивать каменную мостовую противъ своего участка <sup>1)</sup>).

---

### III.

Расходы по освѣщенію города и мѣры къ приведенію сей части въ благоустройство.

1730 ноября 27. На Москвѣ въ Кремлѣ, въ Китаѣ, въ Бѣломѣ и въ Земляномѣ городахъ, и въ Нѣмецкой слободѣ по большимъ улицамъ, для зимнихъ ночей, сдѣлать изъ Полицеймейстерской Канцеляріи и поставить на столбахъ фонари стеклянные, одинъ отъ другаго по 10 сажень, все въ одну мѣру линейно, такіе какіе отъ той Канцеляріи образцовые фонари объявлены, и цѣною стали каждый по рублю, и чтобъ конечно все были поставлены будущаго декабря къ 25 числу; а деньги на то строеніе, что надлежитъ отпустить изъ Штатсъ-Конторы; а сдѣлавъ оныя, для содержанія въ тѣхъ фонаряхъ огня и починкою отдать обывателямъ, въ которыхъ вмѣсто свѣчь зажигать масло конопляное съ фитилемъ, въ какія ночи когда о томъ въ Полицію приказъ отъ Двора Е. И. В. будетъ. А для показанія, какъ въ тѣхъ фонаряхъ масло зажигать, взять изъ Санктпетербургской полиціи фурманщиковъ 10 человекъ и распорядить сихъ къ смотрѣнію по улицамъ, и быть въ тѣхъ фонаряхъ огню до полуночи, а покамѣстъ оныя фонари и столбы сдѣланы будутъ, на Москвѣ объявить, чтобъ въ тѣ дни, когда приказано будетъ, всякихъ чиновъ люди, которые по всемъ большимъ улицамъ дома свои имѣютъ, тѣбъ у кого палаты или хоромы сдѣланы по улицамъ, въ окнахъ ставили и зажигали свѣчи; а у кого таковаго жилаго

---

<sup>1)</sup> Полн. Собр. Зак. Т. XXXV, № 35415.



строения по улицамъ нѣтъ, тѣбъ фонари ставили и зажигали на столбахъ, и при томъ Полиціи смотрѣть, дабы въ окнахъ свѣчи ставлены были смотря по окнамъ, свѣчи по 3 и по 4, а въ малыхъ по 2, также бы и фонари были слюденые или стеклянные, а паюсныхъ и холстинныхъ отнюдь бы не было, и горѣть тѣмъ свѣчамъ до окончанія полуночи <sup>1)</sup>.

1732 августа 23. Велѣно освѣщать улицы въ Москвѣ фонарями и за Землянымъ городомъ, а именно: въ Тверской-Ямской, за Яузою, въ Воронцовской слободѣ, гдѣ ѣздятъ къ Новоспаскому монастырю, за Серпуховскими и Калужскими воротами къ Донскому монастырю и за Красными воротами селомъ Покровскимъ до Яузскаго моста, и въ Мѣщанской до самыхъ въѣздовъ, при чемъ ставить фонари: 1) Въ Кремлѣ и Китаѣ на 10 саженьяхъ. 2) Въ Бѣломъ городѣ и въ Нѣмецкой слободѣ отъ 15 до 20 саженьей. 3) Въ Земляномъ и за Землянымъ городомъ отъ 20 до 30 саженьей. Поставленные столбы противъ обывательскихъ дворовъ и зазженіемъ въ фонаряхъ огня, содержать обывателямъ, а противъ Государевыхъ мѣстъ на содержаніе оныхъ держать по прежнему <sup>2)</sup>.

1802 февраля 12. Къ облегченію обывателей Московской столицы, признано справедливымъ сложить съ нихъ расходы по освѣщенію фонарей. Содержаніе же фонарей противъ мѣстъ казенныхъ отнесено на собственное сихъ мѣстъ попеченіе, на счетъ экономическихъ суммъ каждаго изъ нихъ <sup>3)</sup>.

1806 февраля 23. Въ Высочайше утвержденныхъ предположеніяхъ Комитета для уравненія городскихъ повинностей, по образованію городскихъ доходовъ и расходовъ Москвы, между прочимъ постановлено: сложить съ обывателей содержаніе и освѣщеніе фонарей противъ мѣстъ казенныхъ.—Кромѣ того,

---

<sup>1)</sup> Полн. Собр. Зак. Т. VIII, № 5650.

<sup>2)</sup> Тамъ же Т. VIII, № 6162.

<sup>3)</sup> Тамъ же Т. XXVII, № 20143.

освѣщеніе улицъ, которое отправляемо было обывателями противъ домовъ ихъ, на собственномъ каждого иждивеніи, нынѣ съ нихъ слагается и пріемлется на общіе городскіе доходы. — Симъ же указомъ постановлено, чтобы назначенныя въ росписаніи расходовъ на освѣщеніе улицъ 50000 рублей Дума такъ распоряжала, чтобы сія часть полицейскаго устройства, посредствомъ подрядовъ или хозяйственнымъ образомъ, содержима была въ совершенной исправности <sup>1)</sup>).

1823 апрѣля 13. Въ Высочайше утвержденномъ Положеніи о доходахъ и расходахъ Московской столицы на городскіе доходы отнесены: покупка масла, фитилей и свѣчь для освѣщенія столицы, устройство вновь фонарей, ремонтъ на поддержаніе заведенныхъ фонарей и фонарныхъ столбовъ; при чемъ постановлено: опредѣленный для фонарей ремонтъ по 35000 рублей Дума употребляетъ съ бережливостію и ежегодный остатокъ онаго присоединяетъ къ суммѣ, долженствующей оставаться отъ назначенной на освѣщеніе 7594 фонарей, по неполному еще комплекту оныхъ; въ число недостающихъ 2383 фонарей каждагодно готовится такое количество, какое удобность дозволить. Фонари размѣщаются по назначеннымъ Полиціею мѣстамъ. По устроеніи же въ теченіи 2-хъ или 3-хъ лѣтъ всѣхъ 2383 фонарей, остатокъ отъ ремонта причисляется къ общимъ остаткамъ отъ городскихъ суммъ <sup>2)</sup>).

1836 марта 4. Постановлено: всѣ казеннаго вѣдомства зданія и мѣста, на содержаніе коихъ отпускаются особыя суммы, также архіерейскія и монастырскія подворья, отдающіяся въ наемъ и приносящія доходъ, а равно дома, иновѣрческимъ церквамъ принадлежащія, должны возвращать всѣ издержки, употребляемыя Думою на освѣщеніе находящихся противъ нихъ

---

<sup>1)</sup> Полн. Собр. Зак. Т. XXIX, № 22030.

<sup>2)</sup> Тамъ же Т. XXXVIII, № 29423.

фонарей. Городская Дума, по истеченіи апрѣля мѣсяца каждаго года, сдѣлавъ расчетъ, сколько употреблено ею на освѣщеніе фонарей противъ означенныхъ зданій, сообщаетъ оный въ Городскую Полицію для истребованія слѣдующихъ Думѣ отъ каждаго такового вѣдомства денегъ <sup>1)</sup>).

1846 іюня 3. Вслѣдствіе представленія Министерства Внутреннихъ Дѣлъ о Московской городской росписи на 1846 годъ, Высочайше утвержденнымъ мнѣніемъ Государственнаго Совѣта, между прочимъ, постановлено: освѣщеніе уличныхъ фонарей въ Москвѣ производить посредствомъ подрядовъ, отдаваемыхъ съ торговъ въ Городской Думѣ, на основаніи условій, составленныхъ Оберъ-Полицеймейстеромъ и утвержденныхъ Генераль-Губернаторомъ <sup>2)</sup>).

1852 апрѣля 7. На основаніи Высочайше утвержденного мнѣнія Государственнаго Совѣта, въ городскую роспись определено вносить ежегодно сумму на разныя вещи, необходимыя при освѣщеніи столицы, какъ то: посуда, лѣстницы, одежда фонащикамъ и проч. <sup>3)</sup>).

1852 іюня 4. Согласно съ ходатайствомъ Московскаго губернскаго начальства, назначень, съ 1852 года, для освѣщенія уличныхъ фонарей въ Москвѣ, восьми—мѣсячный срокъ, съ 15 августа по 15 апрѣля, съ тѣмъ, чтобы въ число расходовъ, ассигнуемыхъ по городскимъ росписямъ на освѣщеніе города, независимо отъ денегъ, назначаемыхъ собственно на ремонтъ фонарей, включаема была, по мѣрѣ надобности, особая сумма на заготовленіе и ремонтъ разныхъ принадлежностей для освѣщенія фонарей. При семъ вмѣнено Московской Городской Думѣ въ обязанность опредѣлить, по качеству матеріала, срокъ каждой

---

<sup>1)</sup> Полн. Собр. Зак. Т. XI, № 8942.

<sup>2)</sup> Тамъ же Т. XXI, № 20087.

<sup>3)</sup> Тамъ же Т. XXVII, № 26144.

вещи, употребляемой при освѣщеніи столицы, по испрошеніи на сіе разрѣшенія установленнымъ порядкомъ <sup>1)</sup>.

1853 ноября 16. Министръ Внутреннихъ Дѣлъ, въ циркулярномъ предписаніи увѣдомилъ Гражданскаго Губернатора, что Государь Императоръ повелѣтъ соизволилъ: принять мѣры къ безотлагательному введенію уличнаго освѣщенія спиртомъ какъ въ Москвѣ, такъ и по прочимъ городамъ Имперіи, въ той мѣрѣ, въ которой это будетъ возможно по средствамъ каждаго города. Вслѣдствіе сего Комитетомъ, Высочайше утвержденнымъ для производства опытовъ уличнаго освѣщенія спиртомъ въ Москвѣ, введено таковое освѣщеніе на главныхъ улицахъ. По росписи на 1863 годъ требовалась сумма на 2552 спиртовыхъ фонаря <sup>2)</sup>.

До введенія въ Москвѣ спиртоваго освѣщенія, всѣхъ фонарей было: обыкновенныхъ 7843, варшавскихъ 157 и солнечныхъ 4, всего 8004.

---

#### IV.

##### Расходы и мѣры по устройству пожарной части.

1649 апрѣля. Въ предупрежденіе пожаровъ повелѣно всякихъ чиновъ людямъ накрѣпко, чтобъ нынѣ весною, и во все лѣто, и въ осень въ ведренные, жаркіе дни, избъ и мылень никто не топилъ, и въ вечеру поздно съ огнемъ не сидѣли. А гдѣ ѣсть варить и хлѣбы печь, велѣтъ печи подѣлать въ поварняхъ и на-полыхъ мѣстѣхъ, а въ избахъ однолично хлѣбовъ печь и ѣсть варить не велѣти; а у которыхъ людей поваренъ нѣтъ, и тѣмъ людямъ печи и хлѣбы печь, велѣтъ сдѣлать на огородѣхъ, или въ въ землѣ на полыхъ мѣстѣхъ, не близко хоромъ, и отъ вѣтру тѣ

---

<sup>1)</sup> Полн. Собр. Зак. Т. XXVII, № 26337.

<sup>2)</sup> Свѣд. изъ Росп.

печи велѣтъ ущитить накрѣпко. А на которыхъ дворѣхъ люди будутъ больны, или родильницы, и учнутъ тѣ люди бить челомъ Государю, чтобъ имъ, для болей и родильницъ, избы топить, и досмотря болей и родильницъ, велѣти тѣмъ людямъ, избы топить въ недѣлѣ одинъ разъ; а въ ту пору, какъ кто учнетъ избы топить, велѣти въ избахъ быть приставамъ рѣшеточнымъ прикащикамъ и приказать накрѣпко, какъ кто учнетъ избы топить, тѣхъ бы дворовъ люди съ приставы въ избахъ были съ водою и съ помелы, и съ вѣники, и берегли бы накрѣпко, чтобъ однолично избы топить съ великимъ береженьемъ. А во дворѣхъ, по всѣмъ хоромамъ вѣлѣли бѣ, для береженья отъ пожарнаго времени, держать мерники и кади большія съ водою, и съ помелы, и съ вѣники. А хлѣбы велѣтъ печь и ѣсть варить въ печахъ съ великимъ береженьемъ, съ перваго часа до четвертаго часу дни, а съ четвертаго часу дни однолично бѣ ни у какихъ людей въ поварняхъ и въ печахъ огня не было. Чтобъ пожиточные люди, для береженья отъ пожарнаго времени, держали во дворѣхъ своихъ водоливныя трубы мѣдныя, и деревянныя, и ведра; а обычные люди держали съ пяти дворовъ по трубѣ, а ведра однолично были бы во всѣхъ дворѣхъ, и учинить тому всему роспись, чтобъ имъ въ пожарное время съ рѣшеточными прикащиками, и со всякими людьми, и съ водоливными запасы быть готовымъ, безъ всякаго переводу. А что въ прошлыхъ лѣтѣхъ, по челобитью черныхъ сотенъ всякихъ людей, по Государеву указу, велѣно избы топить въ недѣлю по дважды, въ воскресенье, да въ четвертокъ, въ холодныя, да въ ненастные дни, то приказано всякимъ людямъ смотрѣть и беречи накрѣпко, чтобъ въ тѣ поры въ указные дни, всякіе люди избы топили съ великимъ береженьемъ, а въ жаркіе дни однолично никакимъ людямъ избѣ топить не велѣти. А въ которые дни вѣтры будутъ, и имъ въ то время и въ указные дни избѣ топить не велѣти, чтобъ однолично отъ огня и отъ всякаго воровства береженье было великое. А то

имъ всякихъ чиновъ людямъ сказать именно, только чьимъ небереженьемъ отъ кого учинится пожаръ: и тому отъ Государя быть казнену смертію <sup>1)</sup>).

1675 апрѣля 14. Велѣно всякихъ чиновъ людямъ на дворѣхъ въ палатахъ и въ бѣлыхъ избахъ трубы вычищать по часту, чтобъ отнюдь въ нихъ руда немножилась, для того, что та руда въ трубахъ загорается и бываютъ искры многія, и отъ того опасно пожару <sup>2)</sup>).

1718 января 24. Въ предупрежденіе пожаровъ повелѣно печи класть на землѣ, а не на мостахъ, и углы, гдѣ печи, вырубать вонъ, дабы огонь не могъ изъ печи или трубы до стѣны дойтить, ибо отъ сего паче всѣхъ убытки отъ пожаровъ бываютъ <sup>3)</sup>).

1728 сентября 12. Въ Наказѣ губернаторамъ и воеводамъ и ихъ товарищамъ, касательно предохраненія городовъ отъ пожаровъ, предписано: Въ городахъ, чтобъ безопасность была градскимъ жителямъ въ пожарахъ, смотрѣніе имѣть Ратушамъ и Бурмиштрамъ, подъ вѣденіемъ губернатора, и воеводамъ: 1) Когда вновь строеніе начато будетъ, то все бы строеніе было въ одно жило, хотя и нелинейно, только не выдаваясь на улицу, а кровли крыть дранью и тесомъ безъ скалы, а гдѣ вновь улицы строить, тобъ какъ переднія, такъ и заднія улицы оставлять просторныя, а именно по 6 сажень, а буде гдѣ не допуститъ за непространствомъ мѣста, то конечно меньше 5 сажень не былобъ, чтобъ безопасно было во время пожара другимъ дворамъ; а стараго строенія не ломать и перестраивать собою, безъ воли хозяина, не принуждать. 2) Бани вновь строенныя сколько можно строить отъ хоромаго строенія далѣе. 3) Въ подземныхъ хоромахъ печи класть съ земли, а не съ полу, и къ стѣнѣ не прикладывать, и класть отступя отъ стѣны, чтобъ около всей печи было порозжее мѣсто.

---

<sup>1)</sup> Полн. Собр. Зак. Т. I, №№ 6, 407 и 467.

<sup>2)</sup> Тамъ же Т. I, № 600.

<sup>3)</sup> Тамъ же Т. V, № 3147.

4) Также кто похочетъ печи топить изъ сѣней, то въ тѣхъ мѣстахъ, гдѣ чело будетъ, велѣть стѣны вырубать больше, и закладывать кирпичемъ, чтобъ опасности отъ огня не было. 5) Трубы каменные, а хотя и деревянные, строить широкія, чтобъ числить возможно было. 6) Для предостереганія отъ пожарнаго случая, велѣть всѣмъ жителямъ, которые имѣютъ деревянное строеніе, въ домахъ своихъ, для лѣтняго топлена, печенія хлѣбовъ и прочихъ сѣстныхъ потребъ, сдѣлать печи на дворахъ, или въ огородахъ и на улицахъ отъ строенія не въ близости, каменные или изъ одной глины, и отъ вѣтра сдѣлать защиты, и смотрѣть, чтобъ лѣтнимъ временемъ, кромѣ тѣхъ печей, въ хоромахъ нигдѣ не топили и поздно съ огнемъ не сидѣли. 7) Ежели на которыхъ дворахъ за тѣсною особой печи сдѣлать будетъ не можно, то велѣть лѣтнимъ временемъ съ мая по сентябрь топить имъ только въ недѣлю два дни, и то съ великою осторожностію. 8) По вся четверти года у жителей велѣть осматривать печи, въ поварняхъ очаги, бани и прочее, гдѣ огонь водится и престоерегать; а гдѣ явится худое, велѣть переправливать немедленно, дабы недосмотрѣніемъ хозяйскимъ какого бѣдства отъ пожара не учинилось. 9) Для лучшаго охраненія въ лѣтнее время, гдѣ деревянные города, въ тѣхъ по стѣнамъ и по воротамъ и по башнямъ, а въ рядахъ по лавкамъ и по анбарамъ и во дворахъ, какъ на каменномъ, такъ и на деревянномъ строеніи напотолкахъ и на кровляхъ велѣть ставить кади съ водою, и при нихъ вѣники или метлы. 10) Старатися, чтобъ были въ удобныхъ мѣстахъ крюки и вилы пожарныя, и лѣстницы, парусы и щиты, войлоками убитые, и въ пристойныхъ мѣстахъ содержать, чтобъ оныя для пожарныхъ случаевъ всегда были во всякой опасности. 11) Также въ городахъ и въ слободахъ всѣмъ жителямъ приказать, дабы въ пожарное время по расположенію съ числа людей съ дворовъ своихъ для унятія отъ того, бѣгали безъ замедленія, и какъ возможно отъ пожара отымали и тушили, и

для того велѣть имъ всегда имѣть въ готовности кошели, ведры, топоры по разсмотрѣнію и къ тому смотрѣнію опредѣлить сотскихъ, пятидесятскихъ и десятскихъ. Къ тому пожару самимъ губернаторамъ, воеводамъ и ихъ товарищамъ и бурмистрамъ и другимъ всякаго чина подчиненнымъ управителямъ, какъ скоро возможно, пріѣзжать, и въ оное время неотложно въ отнятіи онаго поступать <sup>1)</sup>).

1736 сентября 9. По случаю бывшаго въ Москвѣ 3 іюня 1736 года подъ Новинскимъ монастыремъ и около Арбатской улицы, пожара повелѣно: 1) На погорѣлыхъ мѣстахъ, для избѣжанія впредь пожаровъ, сдѣлать улицы, противъ прежнихъ, свободныя и прямыя, и глухихъ переулковъ отнюдь не оставлять. 2) По всѣмъ большимъ улицамъ обывателямъ, по обѣимъ сторонамъ, кромѣ тѣхъ, которые двory при рѣкахъ, сдѣлать колодези съ кровлями, и въ нихъ по два насоса, разстояніемъ, на каждой сторонѣ, одинъ отъ другаго по 100, а съ противнымъ по 50 саж. 3) Московскому купечеству вновь сдѣлать и починкою во всякой исправности содержать изъ своего кошта 4 большія заливныя трубы, которыя имъ на пожары возить и для того оныя имѣть въ разныхъ командахъ на сѣзжихъ дворахъ, а именно: за Москвою рѣкою одна, за Яузою одна, по обѣ стороны Неглинной по одной <sup>2)</sup>).

1748 іюля 2. На погорѣлыхъ мѣстахъ, для безопасности впредь отъ такихъ случаевъ, велѣно строить строеніе регулярно, по пропорціи мѣсть, не утѣсняя излишними покаями и службами дворовъ. — Подтверждено 30 іюня 1752 года <sup>3)</sup>).

1753 апрѣля 10. Сдѣланные по улицамъ, для утушенія пожаровъ, колодези велѣно засыпать, а вмѣсто того сдѣлать колодези на дворахъ, а на улицамъ колодезямъ не быть <sup>4)</sup>).

<sup>1)</sup> Пол. Соб. Зак. Т. VIII, № 5333.

<sup>2)</sup> Тамъ же Т. IX, № 7055.

<sup>3)</sup> Тамъ же Т. XII, № 9510 и Т. XIII, № 10003.

<sup>4)</sup> Тамъ же Т. XIII, № 10093.



1753 мая 4. Повелѣно: 1) Въ имѣющихся въ Москвѣ ямскихъ слободахъ всякое строеніе впредь крыть тесомъ или дранью, а соломой не крыть. — 2) Для удовольствія воды, вырыть въ тѣхъ ямскихъ слободахъ, или по близости оныхъ, въ пристойныхъ мѣстахъ пруды. — 3) Находящіяся внутри города кузницы вывезть всѣ за городъ, а въ городѣ онымъ не быть. — 4) Мастеровыхъ людей, которые разныя свои художества производятъ чрезъ огонь, а живутъ между обывателями внутри города, такожь и харчевниковъ, кои промыслы свои производятъ въ деревянномъ строеніи, всѣхъ изъ города вывезть, а велѣтъ имъ для того промысла и художества селиться за городомъ <sup>1)</sup>.

1754 ноября 2. Въ Москвѣ въ Китаѣ городѣ, для избѣжанія опасности отъ пожара, велѣно сломать и совсѣмъ уничтожить харчевни и шалаши, и впредь таковыя тамъ заводить запрещено <sup>2)</sup>.

1761 іюня 12. Принимая въ соображеніе, что извозчики, довольствуясь за извозъ немалымъ платежемъ и отъ того получая себѣ прибыли, безъ всякаго съ нихъ платежа, весьма неумѣренныя цѣны за провозы берутъ и обывателямъ убытки приключаютъ, какъ то въ случившійся 26 минувшаго мая въ С. Петербургѣ пожаръ, вмѣсто должнаго жителямъ вспоможенія, за вывозъ изъ домовъ ихъ багажа, великую и весьма безсовѣстную дорогую плату брали, опредѣлено: въ Главной Полиціи учинить о извозчикахъ учрежденіе и росписать ихъ по частямъ, гдѣ кто жить будетъ, съ обязательствомъ, чтобъ въ случаѣ въ тѣхъ частяхъ пожаровъ всѣ извозчики, нимало не мѣшкая, при пожарахъ явились у Полицейскихъ Командировъ и всякій изъ домовъ несчастливыхъ скарбъ отвозили въ повелѣнные мѣста со всякимъ береженіемъ, въ цѣлости, безденежно. На кожаныхъ же, даваемыхъ извозчикамъ ерлыкахъ означать номеръ и часть города, при которой извозчикъ считается будетъ, а брать за оныя съ

---

<sup>1)</sup> Полн. Собр. Зак. Т. XIII № 10096.

<sup>2)</sup> Тамъ же Т. XIV, № 10319.

желающихъ извозничать въ Москвѣ по 50 копѣекъ въ годъ, зачавъ съ 1 числа наступающаго іюля, съ крѣпкимъ наблюденіемъ, чтобъ въ дачѣ ерлыковъ имъ никакого продолженія, прицѣпокъ и взятокъ не было. Собранныя съ ерлыковъ деньги употреблять на расходы полицейскіе, а преимущественно на содержаніе огнегасительныхъ пожарныхъ инструментовъ, чтобъ тѣхъ при каждой сѣзжей довольное число во всякой всегда исправности было. Кромѣ того, по лѣтнему и сухому времени и для охраненія отъ несчастнаго случая, при Гостиномъ дворѣ и въ прочихъ во всѣхъ около Гостиного двора по близости рядахъ къ лавкамъ, гдѣ строеніе деревянное, въ немалой тѣснотѣ и великихъ связяхъ, велѣно содержать отъ купечества безпрестанный карауль; для наикрѣпчайшаго же наблюдательства за тѣми караульными, быть всегда надежнымъ людямъ безотлучно по очереди; а огня какъ внутри рядовъ, такъ и по близости къ рядамъ, никому не держать, и ходить съ огнемъ никого не допускать и имѣть въ близости въ пристойныхъ мѣстахъ огнегасительные инструменты и заливныя трубы и воды вездѣ содержать довольно. О самоскорѣйшемъ исполненіи сего поручить Главному Магистрату <sup>1)</sup>).

1804 мая 31. При разсмотрѣніи неудобствъ и неуравнительностей, найденныхъ Комитетомъ, учрежденнымъ въ Москвѣ для уравненія городскихъ повинностей, постановлено: Всѣхъ обывателей Москвы отъ содержанія пожарныхъ служителей освободить и какъ ночныхъ стражей, такъ и пожарныхъ служителей ни отъ кого не требовать. Для отправленія же ночной стражи и содержанія пожарныхъ служителей составить особую изъ отставныхъ солдатъ, къ фрунтовой службѣ неспособныхъ, команду, на содержаніе коей производить ежегодно по 169089 руб.  $54\frac{1}{2}$  копѣекъ <sup>2)</sup>).

<sup>1)</sup> Пол. Соб. Зак. Т. XV, № 11271.

<sup>2)</sup> Тамъ же Т. XXVIII, № 21312.

1806 февраля 23. При постановлені лучшаго распорядка о постоѣ и постепенномъ его уничтоженіи, по мѣрѣ устроенія казармъ, указомъ 31 мая 1804 г. сложено съ обывателей и принято на городскіе доходы содержаніе пожарныхъ служителей, кои прежде съ каждаго дома отправляемы были особенно <sup>1)</sup>.

1823 апрѣля 13. Въ Высочайше утвержденномъ Положеніи о доходахъ и расходахъ Московской столицы, между прочимъ, на счетъ городскихъ доходовъ отнесены: фуражъ для пожарныхъ лошадей и ремонтъ пожарныхъ инструментовъ <sup>2)</sup>.

1847 марта 30. Высочайше утверждено предположеніе Московскаго Военнаго Генераль-Губернатора, о назначеніи въ Москвѣ съ владѣльцевъ лавокъ въ Городской части, особаго ежегоднаго сбора на содержаніе и помѣщеніе рядской пожарной команды, предназначаемой собственно для однихъ торговыхъ рядовъ, по шести съ четвертью копѣйки состава рублей или по одной шестнадцатой части процента съ цѣны имуществъ, по городской табели <sup>3)</sup>.

1860 января 5. При раздачѣ въ чиншевое владѣніе мѣсть подъ постройку дачъ въ Сокольничьей роцѣ и на Ширяевомъ полѣ, около Москвы, запрещено на сихъ мѣстахъ устроить заведенія, дѣйствующія огнемъ, не относя впрочемъ къ этому печей и очаговъ, необходимыхъ въ жиломъ строеніи; также запрещено выжигать траву и разводить на участкѣ или по сосѣдству съ нимъ огонь, наблюдая это и въ отношеніи всѣхъ угодьевъ, Сокольничью роцъ составляющихъ <sup>4)</sup>.

1862 января 24. Состоящая въ пожарной командѣ особая команда трубочистовъ упразднена, а ассигнуемая на содержаніе оной сумма обращена на улучшение продовольствія вообще пожарной

---

<sup>1)</sup> Пол. Соб. Зак. Т. XXIX, № 22030.

<sup>2)</sup> Тамъ же Т. XXXVIII, № 29423.

<sup>3)</sup> Тамъ же Т. XXII, № 21044.

<sup>4)</sup> Тамъ же Т. XXXV, № 35415.

команды и въ вознагражденіе за возлагаемую на нее обязанность очищенія дымовыхъ трубъ въ полицейскихъ зданіяхъ <sup>1)</sup>).

---

V.

Расходы по содержанію учебныхъ и благотворительныхъ заведеній. — Пособія отъ города разнымъ вѣдомствамъ. — Случайные расходы.

1765 февраля 24. Вслѣдствіе Высочайшаго повелѣнія о учрежденіи для неизлечимыхъ и крайне престарѣлыхъ въ Москвѣ особой богадѣльни, по представленію Духовной Коммиссіи, постановлено: 1. По бывшимъ въ Москвѣ богадѣленнымъ разборамъ, состоящихъ самыхъ престарѣлыхъ и въ неизлѣчимыхъ болѣзняхъ обоюга пола, 1287 человекъ оставить всѣхъ въ богадѣльнѣ, а впредь таковой богадѣльнѣ быть, мужеска и женска пола пополамъ, на 1000 человекъ. — 2. Затѣмъ изъ престарѣлыхъ же оставшимся въ излишество производить на пищу, противъ штатнаго положенія, половину, а именно: по 6 руб. на каждаго человека въ годъ. Для житія имъ отвѣсть, за распредѣленіемъ штатнымъ богадѣленъ, способные покои, а на дрова для отопленія покоевъ отпускать деньги, какъ полагается по штату о комплектныхъ. — 3. На убылыя изъ опредѣленныхъ въ штатъ мѣста опредѣлять изъ оставшихся за штатомъ, усматривая такихъ, кои по слабости здоровья и по старости лѣтъ болѣе требуютъ призрѣнія. — 4. Когда же всѣ оставшіеся за штатомъ войдутъ въ штаты, и въ то время будутъ свободныя мѣста, тогда уже въ комплектное число принимать унтеръ-офицеровъ и солдатъ самыхъ дряхлыхъ, коихъ ни въ службу употребить, ни въ назначенные по штату о инвалидахъ города отправить нельзя,

---

<sup>1)</sup> Сеп. Вѣд. 1862 г. № 17.

и ихъ женъ и разночинцевъ, какъ то: нижнихъ приказныхъ чиновъ, въ рангахъ несостоящихъ, и изъ мастеровыхъ, находившихся въ службѣ Государевой. — 5. Для богадѣленныхъ, изъ состоящихъ богадѣленъ въ Москвѣ, подъ вѣдомствомъ Коллегіи Экономіи каменныхъ, отвести такія, которыя для житья удобнѣе, и чтобъ въ каждомъ покоѣ не болѣе, какъ мужеска по 15, а женска пола по 20 человѣкъ, безъ всякой тѣсноты, помѣститься могли.—6. Богадѣльнямъ состоять подъ единственнымъ вѣдомствомъ Коллегіи Экономіи—7. Обоего пола богадѣленныхъ содержать во всякомъ довольствіи и рачительномъ призрѣніи, и долженствуетъ тѣхъ богадѣленныхъ чрезъ каждую недѣлю или по крайней мѣрѣ чрезъ двѣ, отъ Коллегіи Экономіи присутствующимъ самолично осматривать и все прилежно развѣдывать.—8. На пищу тѣмъ богадѣленнымъ опредѣляется по 20 рублей въ годъ на каждого человѣка, кромѣ одежды и обуви и прочихъ потребностей.—9. Потребную для нихъ пищу закупать опредѣленнымъ къ богадѣльнямъ комиссарамъ и наблюдать, чтобъ сіе производилось исправно.—10. Для леченія богадѣленныхъ быть одному лекарю, одному подлекарю и двумъ ученикамъ. Для содержанія же прихода и расхода и для всякихъ покупокъ и прочаго исправленія быть двумъ комиссарамъ и двумъ писарямъ. — 11. Для призрѣнія богадѣленныхъ и для услугъ находящимся въ трудныхъ болѣзняхъ, быть служителямъ и служительницамъ, а именно: для мужеска пола на 10 человѣкъ по одному, да работницъ для мытья бѣлья и починки одежды на 15 человѣкъ по одной; а для женска пола къ таковымъ же услугамъ работницъ на 20 человѣкъ по одной <sup>1)</sup>.

1802 февраля 12. Именнымъ указомъ повелѣно: Въ столицѣ возстановить Приказъ Общественнаго Призрѣнія, возвративъ ему какъ доходы, ему принадлежащіе, такъ и вѣдомство училищъ и

---

<sup>1)</sup> Полн. Собр. Зак. Т. XVII, № 12334.

другихъ челоѣколюбивыхъ заведеній во всемъ ихъ пространствѣ, оставивъ впрочемъ Московскую Екатерининскую больницу въ настоящемъ ея положеніи. А въ пособіе симъ заведеніямъ отпускать изъ доходовъ городскихъ ту же самую сумму, каковая доселѣ на сей предметъ общей благотворительности была ежегодно отпускаема, а именно 37800 рублей <sup>1)</sup>.

1804 марта 12. Учреждено въ Москвѣ Коммерческое училище, на содержаніе котораго московскіе купцы и мѣщане опредѣлили изъ общественныхъ своихъ доходовъ по 15000 рублей ежегодно, а въ случаѣ недостатка сей суммы, обязались впредь прибавлять потребное количество денегъ <sup>2)</sup>.

1806 февраля 23. Въ Высочайше утвержденныхъ предположеніяхъ Комитета для уравненія городскихъ повинностей, по образованію доходовъ и расходовъ г. Москвы, между прочимъ постановлено: сумму изъ городскихъ доходовъ на содержаніе Екатерининской больницы 12000 рублей отпускать впредь отъ казны <sup>3)</sup>.

1808 апрѣля 7. Утверждено представленіе Комитета, для уравненія городскихъ повинностей въ Москвѣ учрежденнаго, о составленіи атласа и плановъ Московской столицы, при чемъ, сверхъ отпущенныхъ для матеріаловъ и инструментовъ къ измѣренію города 5000 рублей, повелѣно отпустить на издержки для помянутой надобности 15000 рублей изъ городскихъ доходовъ <sup>4)</sup>.

1823 апрѣля 13. Въ Высочайше утвержденномъ Положеніи о доходахъ и расходахъ Московской столицы, назначено отпускать сумму изъ городскихъ доходовъ въ Приказъ Общественнаго Призрѣнія и на Московскую Гимназію <sup>5)</sup>.

<sup>1)</sup> Полн. Собр. Зак. Т. XXVII, № 20143.

<sup>2)</sup> Тамъ же Т. XXVIII, № 21207.

<sup>3)</sup> Тамъ же Т. XXIX, № 22030.

<sup>4)</sup> Тамъ же Т. XXX, № 22949.

<sup>5)</sup> Тамъ же Т. XXXVIII, № 29423.

1825 мая 3. Повелѣно отпускать ежегодно изъ городскихъ доходовъ на содержаніе Московскаго театра по 57142 руб. 85½ к. <sup>1)</sup>.

1826 января 26. Учреждена въ Москвѣ Глазная Больница и на первоначальное ея устройство отпущено 10000 рублей изъ городскихъ доходовъ Московской столицы <sup>2)</sup>.

1827 февраля 5. Высочайше утвержденнымъ положеніемъ Комитета Министровъ, объ учрежденіи въ Москвѣ новой городской больницы на 450 кроватей, постановлено: сумму, потребную на покупку для сего зданія, на устройство его и на обзаведеніе больницы, 1300000 руб. взять изъ экономическихъ суммъ Московской Городской Думы, и недостающіе на ежегодное содержаніе больницы, сверхъ дохода, который предполагается получать за поступающихъ въ больницу людей, отнести на счетъ городскихъ доходовъ Московской столицы <sup>3)</sup>.

1828 июля 30. По представленію Московскаго Военнаго Генераль-Губернатора о лучшемъ устройствѣ больницы при Московскомъ губернскомъ тюремномъ замкѣ, утвержденъ штатъ сей больницы и повелѣно: исчисленную по оному штату сумму 14162 руб. 26 коп. отпускать ежегодно изъ общихъ городскихъ доходовъ Московской столицы, и сверхъ того дозволено взять изъ тѣхъ доходовъ единовременно 5256 руб. 65 коп. на покупку разныхъ вещей, для той больницы потребныхъ <sup>4)</sup>.

1830 марта 18. Высочайше утверждено положеніе Комитета Министровъ о дозволеніи Доктору Герцогу учредить въ Москвѣ частное заведеніе для умалишенныхъ и объ отпускѣ ему ежегодно на наемъ дома для сего заведенія по 4000 руб. изъ

---

<sup>1)</sup> Полн. Собр. Зак. Т. XL, № 30335.

<sup>2)</sup> Тамъ же Т. I, № 88.

<sup>3)</sup> Тамъ же Т. II, № 875.

<sup>4)</sup> Тамъ же Т. III, № 2187.

экономической суммы, Московской Городской Думѣ принадлежащей <sup>1)</sup>).

1834 января 24. По Высочайшему указу и штату определено отпускать изъ городскихъ доходовъ на содержаніе Московской Городской больницы по 51844 руб. 19 коп. въ годъ <sup>2)</sup>).

1836 марта 4. На содержаніе заведеній Общественнаго Призрѣнія въ Москвѣ, состоящихъ подъ вѣденіемъ Попечительнаго Совѣта, определено отпускать изъ городскихъ доходовъ по 36472 руб. 85<sup>1</sup>/<sub>2</sub> коп. въ годъ. <sup>3)</sup>

1838 іюля 1. По Высочайше утвержденному мнѣнію Государственнаго Совѣта, определено отпускать на Московскія приходскія училища 4285 р. 71<sup>1</sup>/<sub>4</sub> к. <sup>4)</sup>).

1838 сентября 5. При учрежденіи въ Москвѣ Комитета для разбора и призрѣнія просящихъ милостину, постановлено, чтобы на поддержаніе дѣйствій Комитета Московская Городская Дума отпускала ежегодно по 25000 руб. <sup>5)</sup>).

1842 декабря 22. Высочайше утверждено положеніе Комитета Министровъ объ отпускѣ изъ доходовъ города Москвы 8571 руб. 50 коп. сереб. въ пособіе на содержаніе при тамошнемъ университетѣ клиники <sup>6)</sup>).

1843 іюля 7. Постановлено учредить въ Москвѣ больницу для чернорабочаго класса людей, насчетъ особаго сбора, взимаемаго въ Конторѣ Адресовъ <sup>7)</sup>).

1844 іюля 4. Учрежденъ въ Москвѣ Врачебно-Полицейскій Комитетъ, содержаніе коего, по штату въ 4300 рублей, отнесе-

---

<sup>1)</sup> Полн. Соб. Зак. Т. V, № 3538.

<sup>2)</sup> Свѣд. изъ Росп.

<sup>3)</sup> Полн. Собр. Зак. Т. XI, № 8942.

<sup>4)</sup> Свѣд. изъ Росп.

<sup>5)</sup> Полн. Собр. Зак. Т. XIII, № 11514.

<sup>6)</sup> Тамъ же Т. XVII, № 16360.

<sup>7)</sup> Тамъ же Т. XVIII, № 17018.



но на счетъ суммы 70-ти копѣчнаго сбора для больницы чернорабочихъ <sup>1)</sup>).

1845 марта 27. На учрежденное въ Москвѣ особое отдѣленіе для 50-ти умалишенныхъ въ зданіи Екатериненской больницы, въ число опредѣленной поштату суммы 5209 руб. 52½ к. въ годъ, назначено отпускать изъ городскихъ доходовъ третью часть <sup>2)</sup>).

1846 іюня 3. Вслѣдствіе представленія Министра Внутреннихъ дѣлъ о Московской городской росписи на 1846 годъ, Высочайше утвержденнымъ мнѣніемъ Государственнаго Совѣта, между прочимъ, постановлено: нижнихъ полицейскихъ служителей, въ случаѣ болѣзни, пользоваться въ Московской Градской больницѣ, не назначая за тѣмъ по росписямъ особой платы за ихъ леченіе. — Издержки по управленію и содержанію пересыльнаго въ Москвѣ замка, съ состоящею при немъ больницею, отнести на счетъ вспомогательнаго земскаго сбора, предоставивъ Московскому Военному Генераль-Губернатору распорядиться по сему законнымъ порядкомъ <sup>3)</sup>).

1846 іюня 3. Вслѣдствіе представленія Министра Внутреннихъ Дѣлъ о Московской городской росписи на 1846 годъ, Высочайше утвержденнымъ мнѣніемъ Государственнаго Совѣта, между прочимъ, постановлено: предоставить Московскому Военному Генераль-Губернатору войти въ надлежащія съ кѣмъ слѣдуетъ сношенія, не представится-ли возможности уменьшить или вовсе прекратить отпускъ изъ городскихъ суммъ на содержаніе Московскаго театра <sup>4)</sup>).

1854 мая 22. Вслѣдствіе ходатайства Московской Городской Шестигласной Думы объ усиленіи средствъ Измайловской бога-

---

<sup>1)</sup> Полн. Собр. Зак. Т. XIX, № 18047.

<sup>2)</sup> Свѣд. изъ Росп.

<sup>3)</sup> Полн. Собр. Зак. Т. XXI, № 20087.

<sup>4)</sup> Тамъ же Т. XXI, № 20087.

дельни въ Москвѣ, Высочайше повелѣно: вносить въ росписи городскихъ доходовъ Московской столицы, на продовольствіе положенныхъ по штату въ Измайловской богадѣльнѣ 20 штабъ и оберъ-офицеровъ и 400 нижнихъ чиновъ съ прислугою, ежегодно, начиная съ 1-го января 1855 года, по 8500 руб., которые и отчислять изъ процентовъ ссуднаго капитала пострадавшимъ въ 1812 году обывателямъ столицы <sup>1)</sup>).

1856 сентября 7. Московское купечество пожертвовало 300000 руб. сер. въ пользу Николаевской Измайловской военной богадѣльни, на увеличеніе процентами съ сего капитала числа призрѣваемыхъ въ богадѣльнѣ раненыхъ и увѣчныхъ воиновъ <sup>2)</sup>).

1859 сентября 3. Въ ознаменованіе вѣрноподданическихъ чувствъ, по случаю всерадостнаго событія наступленія совершеннолѣтія Его Императорскаго Высочества Наслѣдника Цесаревича, Московское купеческое, мѣщанское и цѣховое общества положили: *Купечество* — принять въ училище, учрежденное въ 1834 году, на счетъ общества, 50 мальчиковъ сиротъ и дѣтей бѣдныхъ купцовъ и мѣщанъ. *Мѣщане* — сложить съ бѣдныхъ мѣщанъ числящуюся на нихъ податную недоимку на 30000 рублей, уплаченныхъ уже обществомъ. — *Цеховые* — сложить съ московскихъ бѣдныхъ и малолѣтнихъ ремесленниковъ и принять на счетъ общества 6000 рублей сер., накопившихся на нихъ государственной и другихъ недоимокъ <sup>3)</sup>).

1861 г. Определено отпускать на содержаніе въ Москвѣ воскресныхъ школъ по 1000 р., впредь до того времени, когда воскресныя школы будутъ имѣть возможность существовать собственными средствами <sup>4)</sup>).

---

<sup>1)</sup> Полн. Собр. Закон. Т. XXIX, № 28273.

<sup>2)</sup> Тамъ же Т. XXXI, № 30928.

<sup>3)</sup> Тамъ же Т. XXXIV, № 34864.

<sup>4)</sup> Свѣд. изъ Росп.

1862 июня 19. Въ счетъ суммы, исчисленной на содержаніе Московскаго Публичнаго Музеума и Румянцевскаго Музеума, определено производить ежегодно по 3000 руб. изъ городскихъ доходовъ Москвы <sup>1)</sup>.

---

<sup>1)</sup> Сен. Вѣд. 1862 года № 63.

## ГЛАВА IV.

### МѢРЫ КЪ ПРИВЕДЕНІЮ ВЪ СОРАЗМѢРНОСТЬ ДОХОДОВЪ И РАСХОДОВЪ И КО ВЗЫСКАНІЮ НЕДОИМОКЪ. — СМѢТЫ.

1804 мая 31. Именнымъ указомъ, даннымъ Комитету, учрежденному въ Москвѣ для уравниенія повинностей, возложено главнѣйше на его обязанности: 1. Разсмотрѣніе городскихъ издержекъ. 2. Лучшее образованіе доходовъ города. — А какъ въ доходахъ городскихъ важную статью составляетъ ежегодный поземельный сборъ, то Комитету поручено разсмотрѣніе состоянія сего сбора и нѣтъ-ли способовъ замѣнить его другимъ удобнѣйшимъ или, по крайней мѣрѣ, расположить его уравнительнѣйшимъ образомъ <sup>1)</sup>.

1806 февраля 23. Въ Высочайше утвержденныхъ предложеніяхъ Комитета для уравниенія городскихъ повинностей по образованію городскихъ доходовъ и расходовъ г. Москвы, между прочимъ постановлено: за назначеніемъ въ росписаніи на непредвидимые расходы 30000 рублей, всѣ издержки, сумму сію превышающія и въ росписаніе не вошедшія, не иначе могутъ быть чинимы, какъ по особенному Высочайшему повелѣнію, на томъ же основаніи, какъ установлено сіе въ С.-Петербур-

<sup>1)</sup> Полн. Собр. Зак. Т. XXVIII, № 21322.

бургъ. — Вся сумма, ежегодно отъ расходовъ оставаться могущая, имѣеть быть причисляема къ единовременному поземельному сбору: *во первыхъ* — на уплату отпущенныхъ городу заимообразно изъ казны 500000 рублей, и *во вторыхъ* — въ добавокъ суммы, на устроение казармъ и сѣзжихъ дворовъ положенной. По совершенномъ же ихъ устроении и по выплатѣ городского долга, остатки могутъ быть обращаемы на мощеніе всѣхъ вообще улицъ и на постепенное освобожденіе обывателей отъ сей повинности. — При семъ указѣ приложено примѣрное росписаніе городскихъ доходовъ и расходовъ, въ коемъ исчислено:

Д о х о д ы:

	руб.
Поземельнаго сбора до . . . . .	555000
Съ пивоваренія до . . . . .	90000
Съ герберговъ и трактировъ, въ откупъ отдаваемыхъ, и акциза съ кофейныхъ домовъ, сѣстныхъ трактировъ и прочихъ сего рода заведеній . . . . .	70000
Съ протеста векселей и явки заемныхъ писемъ . . . . .	50000
Акциза съ торгующихъ крестьянъ до . . . . .	66000
Съ торговыхъ бань до . . . . .	70000
Съ оброчныя статьи до . . . . .	12000
Съ питейнаго откупа по 1 проценту по настоящему откупу. . . . .	18000
Съ извозчиковъ до . . . . .	10000
Съ аукціоновъ до . . . . .	—
Съ гражданъ при запискѣ въ обывательскую книгу, штрафныхъ и прочихъ случайныхъ доходовъ до. . . . .	10000
<b>Итого . . . . .</b>	<b>951000</b>

Р а с х о д ы:

На отопленіе и освѣщеніе казармъ, съѣзжихъ и квартирныхъ домовъ, также будокъ, включая отопленіе домовъ Военнаго Губернатора, Оберъ-Полицеймейстера, Коменданта и Полицеймейстеровъ . . . . . 150000

На починку въ казармахъ, очищеніе и покупку посуды. 50000

На содержаніе Полиціи:

По штатамъ на жалованье чинамъ и нижнимъ служителямъ . . . . . 157638 руб.

На провіантъ . . . . . 11797 —

На содержаніе пожарныхъ служителей и ночныхъ стражей по штату 31 мая 1804 г. 169089 —

На аммуницію и фуражъ конной команды. 33097 —

На аммуницію пѣшей команды . . . . . 5570 —

На аммуницію городовыхъ унтеръ-офицеровъ . . . . . 475 —

На содержаніе фурлейтовъ . . . . . 3187 —

На содержаніе инвалидовъ при казармахъ. . . . . 237 —

На содержаніе и фуражъ пожарныхъ лошадей . . . . . 53811 — 434901

На освѣщеніе фонарей во всемъ городѣ . . . . . 50000

На содержаніе мостовъ и казенныхъ мостовыхъ. . . . . 30000

Въ Приказъ Общественнаго Призрѣнія . . . . . 37800

На мелочныя и экстраординарные расходы, равно и на мощеніе незамощенныхъ мѣстъ, отъ города зависящихъ 30000

На содержаніе Комитета устроенія казармъ. . . . . 6110

На канцелярію Думы . . . . . 14340

На жалованье по штатамъ 4 Департаментовъ Магистрата съ ихъ Канцеляріями . . . . .	14560
Итого . . . . .	<u>817711</u>
Въ остаткѣ . . . . .	<u>133289</u>
	951000 <sup>1)</sup> .

1808 апрѣля 21. Вслѣдствіе представленія Комитета для уравненія городскихъ повинностей въ Москвѣ о способахъ ко взысканію недоимокъ въ городскіе доходы, по разнымъ сборамъ накопившихся и болѣе 460000 рублей составляющихъ, повелѣно учинить слѣдующее: 1. Публиковать немедленно въ вѣдомостяхъ Московской столицы, чтобы обыватели внесли числящуюся на нихъ недоимку, со дня первой публикаціи, въ теченіи 3-хъ мѣсяцевъ непременно; а сверхъ того всемъ тѣмъ, на коихъ состоитъ недоимка, объявить о семъ и отъ Полиціи съ подписками. 2. Если кто въ означенный срокъ недоимки сполна не внесетъ, то, по прошествіи онаго, все дома, лавки и мѣста, на коихъ числится недоимка, взять въ присмотръ и, описавъ оныя, запретить наемщикамъ платить доходы, которыя и собирать Градской Думѣ. 3. Если дома, на коихъ числится недоимка, не отдаются въ наймы, то до выплаты оной ставить постой натурой. 4. Мѣры сіи для взысканія недоимокъ распространить и на будущее время, и для того всякій разъ, предъ наступленіемъ срока ко взносу обывателями назначенныхъ сборовъ, о семъ положеніи публиковать въ вѣдомостяхъ. 5. Дома самобѣднѣйшихъ обывателей, котерые по точномъ освидѣтельствѣ, не въ состояніи будутъ внести квартирныхъ денегъ, освободить отъ платежа оныхъ, какъ и впредь ихъ не взыскивать. — Что касается до представленія Комитета, чтобы запрещено было Гражданской Палатѣ совершать крѣпости на тѣ дома, на коихъ имѣется недоимка, до совершенной ея выплаты, и о прекращеніи дѣлъ, по сему случаю въ разныхъ присутственныхъ мѣстахъ заведенныхъ, съ доставленіемъ въ Думу

<sup>1)</sup> Полн. Собр. Зак. Т. XXIX, № 22030.

денегъ, буде онѣ гдѣ взысканы, то о семъ Министръ Внутреннихъ Дѣлъ имѣеть отнестись къ Министру Юстиціи, для учиненія зависящихъ отъ него распоряженій <sup>1)</sup>.

1820 октября 16. Вслѣдствіе представленія Московскаго Военнаго Генераль-Губернатора о затруднительномъ положеніи Московской Градской Думы, по недостатку способовъ къ выполненію возлагаемыхъ на нее обязанностей, для преподанія ей способовъ къ прочному на будущее время устройству доходовъ и расходовъ городскихъ, повелѣно: 1. Учедить въ Москвѣ Комитетъ, въ коемъ, подъ предсѣдательствомъ Московскаго Военнаго Генераль-Губернатора, присутствовать: Сенатору Князю Циціанову, Гражданскому Губернатору, Губернскому Предводителю Дворянства, Оберъ-Полицеймейстеру, Градскому Главѣ и чetyремъ депутатамъ: двумъ отъ дворянства и двумъ отъ купечества. 2. Выборъ сихъ послѣднихъ произвести по соображенію Военнаго Губернатора съ Губернскимъ Предводителемъ и Градскимъ Главою, или какъ Военный Губернаторъ за лучшее признаетъ. 3. Комитету предоставить: а) вникнуть въ положеніе доходовъ и расходовъ городскихъ, равно какъ и долговъ Думы. б) Разсмотрѣть источники доходовъ и удостовѣриться, не существуетъ-ли между оными такихъ, кои можно бы было, безъ стѣсненія жителей, увеличить и такихъ, кои признаны быть должны отяготительными. в) Изъ всѣхъ сихъ свѣденій и соображеній составить Положеніе, какъ для доходовъ и расходовъ города Москвы, такъ и для уплаты долговъ на Думѣ числящихся <sup>2)</sup>.

1823 апрѣля 13. Въ Высочайше утвержденномъ Положеніи о доходахъ и расходахъ Московской столицы, между прочимъ постановлено: I. *О недоимкахъ*. 1. Градская Дума печется, чтобы доходы ея поступали въ свое время бездоимочно, и ни для кого не ослабляя, постановленныхъ правилъ и ведя вѣрный

<sup>1)</sup> Полн. Собр. Зак. Т. XXX, № 22975.

<sup>2)</sup> Тамъ же Т. XXXVII, № 28439.



счетъ недоборамъ, по окончаніи сроковъ, относится въ Управу Благочинія о понужденіи неплательщиковъ и въ то же время доноситъ о нихъ Военному Генераль-Губернатору. 2. Полиція, не смотря ни на какое лице, побуждаетъ всѣми зависящими отъ нея мѣрами неплательщиковъ и, исполняя безъ замедленія требованія Думы, дѣйствуетъ во взысканіи недоимокъ безъ упущенія и понаровки. 3. Поставляется въ непремѣнную обязанность всѣхъ мѣстъ и лицъ, ни подъ какимъ предлогомъ, не удерживать суммъ, Градской Думѣ слѣдующихъ, а отсылать въ положенные сроки всѣ сполна. Военный Генераль-Губернаторъ, какъ главный начальникъ, подкрѣпляя въ полной мѣрѣ всѣ законныя сихъ мѣсть требованія и распоряженія, по предмету безостановочнаго поступленія городскихъ доходовъ, взыскиваетъ за всякое отступленіе и медленность. 4. Виновные въ семъ подвергаются, по мѣрѣ вины, пенямъ, аресту, лишеніямъ должностей или преданію суду. II. *Составленіе сметы расходовъ.* 1. Расходы Московской Градской Думы суть постоянные и измѣняющіеся. 2. Расходы постоянные опредѣляются штатами, Высочайшими указами и положеніями. Расходы измѣняющіеся назначаются годовыми росписаніями. 3. Городская Дума ежегодно въ августѣ мѣсяцѣ составляетъ смету о всѣхъ расходахъ предстоящаго года. 4. Смета составляется по установленной формѣ. 5. Расходы постоянные вносятся въ смету въ томъ самомъ количествѣ, какъ они опредѣлены Высочайшими штатами, указами и положеніями, безъ всякаго измѣненія; расходы же измѣняющіеся, такъ какъ оныя, завися отъ потребнаго количества матеріаловъ и цѣнъ на оныя, могутъ подлежать въ одномъ году увеличенію, въ другомъ уменьшенію, то о причинахъ сего увеличенія или уменьшенія въ сметахъ должно быть именно изъясняемо. 6. Составленную на семъ основаніи смету расходовъ, съ присовокупленіемъ исчисленія о доходахъ предстоящаго года, Дума вноситъ къ Военному Генераль-Губернатору. 7. Военный Генераль-Губернаторъ предла-

гаеть смѣту на разсмотрѣніе въ Комитетъ, составленномъ, подъ предсѣдательствомъ его, изъ Гражданскаго Губернатора, Губернскаго Предводителя Дворянства, Оберъ-Полицеймейстера, Директора Строительной Коммисіи, Градскаго Главы и Депутовъ отъ дворянства и купечества, по одному изъ сихъ сословій.

8. По разсмотрѣніи смѣты въ семъ Комитетъ, доставляется она, съ замѣчаніемъ онаго, непременно къ 1 сентября, въ Министерство Внутреннихъ Дѣлъ, совокупно съ исчисленіемъ о доходахъ.

9. Министерство Внутреннихъ Дѣлъ, разсмотрѣвъ смѣту, вноситъ оную на томъ основаніи, какъ сіе для С.-Петербурга поставлено, въ Государственный Совѣтъ на утвержденіе. При семъ представляетъ краткій счетъ объ остаточной суммѣ, изъ котораго видно было бы: а) остатки прежняго времени. б) Ежели изъ нихъ расходъ былъ, то сколько изъ нихъ издержано и по какимъ повелѣніямъ. в) Сколько къ прежнимъ остаткамъ присовокупляется за минувшій годъ; и г) имѣютъ-ли или не имѣютъ какое назначеніе остатки сіи. III. *О назначеніи предметовъ, расходы составляющихъ.* Предметы расходовъ Московской Градской Думы суть; 1) По содержанію Полиціи: а) содержаніе Управы Благочинія. б) Жалованье полицейскимъ чиновникамъ и служителямъ. в) Продовольствіе провіантомъ и обмундировка сихъ послѣднихъ. г) Фуражъ для пожарныхъ лошадей. д) Ремонтъ на пожарные инструменты. — 2) По содержанію жандармскаго дивизиона внутренней стражи: а) Обмундированіе нижнихъ чиновъ. б) Продовольствіе ихъ провіантомъ. в) Фуражъ для лошадей. — 3) По содержанію полицейскихъ зданій, кои суть: домъ Оберъ-Полицеймейстера, три дома Полицеймейстерскіе, 20 съѣзжихъ домовъ, фурманнй дворъ и 352 градскія будки.: а) Отопленіе и освѣщеніе оныхъ. б) Ремонтъ на содержаніе сихъ зданій. — 4) По содержанію Губернскаго тюремнаго замка и временной тюрьмы: а) Отопленіе сихъ зданій. б) Ремонтъ на ихъ содержаніе. в) Сумма на лазаретъ. — 5) По содержанію четырехъ Департаментовъ Магист-

рата: жалованье и прочія штатныя издержки.— 6) По содержанию Канцеляріи самой Думы и при оной квартирной экспедиціи: жалованье и прочія штатныя издержки.— 7) По содержанию Строительной Коммиссіи: жалованье и прочія штатныя издержки.— 8) По содержанию Конторы Адресовъ: а) жалованье чиновникамъ и служителямъ. б) Сумма на заготовленіе книгъ и билетовъ. в) Наемъ дома съ отопленіемъ и освѣщеніемъ.— 9) По содержанию Канцеляріи Военнаго Генераль-Губернатора: дополнительная сумма по особому указу.— 10) По содержанию казармъ: а) Отопленіе. б) Освѣщеніе. в) Очищеніе нечистотъ, набивка погребовъ льдомъ, вставляніе зимнихъ рамъ, и прочія подобныя издержки. г) Посуда. д) Ремонтъ на содержаніе казармъ.— 11) По содержанию домовъ Военнаго Генераль-Губернатора и Гражданскаго Губернатора: отопленіе оныхъ.— 12) По богоугоднымъ заведеніямъ: сумма въ Приказъ Общественнаго Призрѣнія и на Московскую Гимназію.— 13) По устройству и содержанию мостовъ и мостовыхъ: а) починка мостовъ. б) Мощеніе вновь мостовыхъ, кои состоятъ на отчетѣ Думы. в) Поправка прежнихъ мостовыхъ. г) Очищеніе оныхъ.— 14) По устройству бульваровъ: а) жалованье смотрителю и садовникамъ. б) содержаніе рабочей команды. в) устроеніе вновь и поддержаніе заведенныхъ бульваровъ.— 15) По освѣщенію столицы: а) Покупка масла, фитиля и свѣчь. б) Устройство вновь фонарей. в) Ремонтъ на поддержаніе заведенныхъ фонарей и фонарныхъ столбовъ.— 16) По содержанию Ордонансъ-Гауза: а) Жалованье и прочія штатныя издержки. б) Отопленіе и освѣщеніе дома онаго. в) Фуражъ для лошадей, Коменданту и Плацъ-Адъютантамъ назначенныхъ и продовольствіе при нихъ 6 человекъ извозчиковъ. г) Ремонтъ на покупку лошадей и конской упряжи.— 17) По части квартирной: а) производство квартирныхъ денегъ. б) Наемъ домовъ для съѣзжихъ.— 18) По части экстраординарныхъ издержекъ: а) заготовленіе извозничьихъ номеровъ, акцизныхъ значковъ, печатныхъ квитанцій, припеча-

таніе въ вѣдомостяхъ разныхъ объявленій и разные другіе мелочные расходы. б) Выдача наградъ и пенсіоновъ. в) Издержки совершенно непредвидимыя. — IV. *Правила для производства расходовъ.* 1) Каждый изъ упомянутыхъ предметовъ, сверхъ изданныхъ по нѣкоторымъ изъ нихъ штатовъ, Высочайшихъ указовъ и положеній, ограничивается назначаемою въ годовомъ росписаніи суммою, изъ коей Дума ни подъ какимъ предлогомъ не выходитъ, а тѣмъ паче не дѣлаетъ новыхъ расходовъ, въ росписаніи неозначенныхъ. 2) Расходы постоянные, какъ то: выдачу жалованья и другія штатомъ опредѣленные издержки, Дума удовлетворяетъ, руководствуясь изданными постановленіями. 3) Расходы измѣняющіеся Дума производитъ не иначе, какъ по точной силѣ годичнаго росписанія, испрашивая по всемъ постройкамъ и вообще расходамъ, сопряженнымъ съ экономическими распоряженіями, разрѣшенія. 4) Суммы, опредѣленные на разные присутственныя мѣста, содержаніемъ отъ городскихъ доходовъ зависящія, какъ то на жалованье чиновникамъ и служителямъ и на канцелярскіе расходы, а также слѣдующія въ Приказъ Общественнаго Призрѣнія, Дума высылаетъ въ оныя по третямъ года безостановочно. 5) Дума обращаетъ все вниманіе, чтобъ потребности, расходовъ требующія, удовлетворялись безостановочно и съ соблюденіемъ всевозможнаго хозяйства и бережливости въ городскихъ суммахъ. Она, заготовляя заблаговременно всѣ матеріалы и припасы подрядами или хозяйственнымъ образомъ и сообразуясь съ существенною въ томъ и другомъ случаѣ выгодностію, о всѣхъ расходахъ ведетъ вѣрный и ясный счетъ. — V. *Правила для производства построеній, починковъ и исправленій въ зданіяхъ, на обязанности Думы лежащихъ.* 1) Дума тщательно наблюдаетъ, чтобъ перестройки, починки и исправленіе зданій, на обязанности ея лежащихъ, были ежегодно производимы въ одинъ разъ, въ удобнѣйшее къ тому время, съ надлежащею попечительностію о исправности ихъ, по-

средствомъ подрядовъ или хозяйственными распоряженіями, какъ выгоднѣйшимъ для городскихъ доходовъ представится.

2) Къ исправленію зданій приступаетъ она не иначе, какъ по предварительномъ освидѣтельствovanіи поврежденій и по составленіи надлежащей смѣты. На сей конецъ Надзиратель Квартирной Экспедиціи, который есть Главный Смотритель надъ казармами и другими зданіями, отъ содержанія Думы зависящими, обще съ подвѣдомственными ему Коммисарами и прочими чиновниками, составляетъ о всѣхъ могущихъ открыться поврежденіяхъ въ зданіяхъ вѣрныя описи и доставляетъ ихъ въ Думу въ началѣ марта мѣсяца.

4) Дума, получивъ таковыя описи, немедленно составляетъ Коммиссію, назначая для освидѣтельствovanія ветхостей одного изъ гласныхъ, и приглашая къ сему для освидѣтельствovanія ветхостей по казарменнымъ зданіямъ чиновника со стороны военной, по назначенію Коменданта, а по зданіямъ полицейскимъ чиновника Полиціи или Полицеймейстера, и сверхъ того въ обоихъ случаяхъ Надзирателя надъ квартирами, Члена Коммиссіи для строенія въ Москвѣ и одного изъ Архитекторовъ. Мѣста и лица, отъ коихъ зависитъ командировка сихъ чиновниковъ, неукоснительно исполняютъ требованія Думы.

5) Коммиссія, изъ означенныхъ лицъ составленная, немедленно приступаетъ къ освидѣтельствovanію ветхостей и, сдѣлавъ нужныя поправки смѣтамъ, представляетъ ихъ въ Думу, которая вноситъ ихъ на утвержденіе Военнаго Генераль-Губернатора и испрашиваетъ дозволеніе на отпускъ потребной суммы. Военный Генераль-Губернаторъ, разрѣшая Думѣ не позже половины апрѣля мѣсяца, дѣлаетъ распоряженія къ исполненію смѣты.

6) Надзоръ за успѣшнѣйшимъ производствомъ всѣхъ работъ и прочность ихъ возлагается на гласныхъ Думы и архитекторовъ Строительной Коммиссіи, которые, по требованіямъ Думы, являются немедленно и безпрекословно.

7) По окончаніи работъ, свидѣтельство прочности оныхъ производить на основаніи Высочайшаго пове-

лѣнія, изображеннаго въ указахъ Правительствующаго Сената 7 февраля 1812 года, посредствомъ чиновниковъ, особо для того отряжаемыхъ, кои о томъ, что по сему свидѣтельству окажется, доносятъ Военному Генераль-Губернатору. 8) По производствѣ единожды, въ одно время въ году, всѣхъ починокъ и исправленій, Дума не производитъ оныхъ безвременно, исключая случаевъ, предусмотрѣть коихъ невозможно. Освидѣтельствванія сего послѣдняго рода поврежденій дѣлаются Комиссіею же, составъ коей означенъ выше. Если поврежденія въ зданіяхъ окажутся по сему освидѣтельствванію незначительными, то онѣ отлагаются до будущаго общаго исправленія; если же онѣ окажутся такими, что оставленіе ихъ безъ исправленія можетъ нанести вредъ самому строенію или же сопряжено будетъ съ неудобствами для жительства, то немедленно составляются смѣты, производятся и свидѣствуются работы на вышензьясненномъ положеніи. 9) Не подлежатъ симъ исправленіямъ незначительныя починки и исправленія, на кои требовалось бы не болѣе двухъ сотъ рублей, также починки и исправленія неизбѣжныя и отлагательства нетерпящія, какъ то: поправка листовъ на крышахъ, бурею поврежденныхъ, вставляніе разбитыхъ стеколъ и тому подобныя. Въ сихъ случаяхъ исправленія предоставляются хозяйственному попеченію Надзирателя надъ квартирами и Дума, отчисляя на предметы сего рода не большую ремонтную сумму, въ которой Надзиратель даетъ ей отчетъ по третямъ года, или же производятся онѣ по распоряженію Думы, посредствомъ Надзирателя съ гласнымъ ея и архитекторомъ. 10) На Надзирателя же возлагается вставленіе зимнихъ рамъ, обивка дверей, набивка погребовъ, очищеніе нечистотъ, подземныхъ трубъ и исправленіе сихъ послѣднихъ, — что все и производится имъ своевременно, по распоряженію Думы, хозяйственнымъ образомъ или подрядомъ, какъ выгоднѣйшимъ представится. 11) При заготовленіяхъ по строеніямъ,

большихъ суммъ требующихъ, Дума, предварительно рѣшительнымъ ея по онымъ распоряженіямъ, сдѣлавъ вызовъ желающихъ, производитъ торги. Узнавъ послѣднія цѣны, она соображаетъ оныя съ цѣнами справочными на тѣ матеріалы и работы, и различая, подрядомъ или хозяйственнымъ распоряженіемъ, съ преимущественною выгодною, могутъ удовлетворены быть потребности, рѣшается на тотъ изъ сихъ способовъ, который представляетъ таковое преимущество. Къ удостовѣренію же въ томъ, что Думою соблюдены пользы городскихъ суммъ, она хранитъ при дѣлахъ ея по заготовленіямъ и по строеніямъ документы, свидѣтельствующіе о существовавшихъ, какъ во время производства оныхъ цѣнахъ на матеріалы и рабочихъ, такъ и о цѣнахъ, съ торговъ состоявшихся. 12) Если при повѣркѣ отчетовъ Думы другимъ какимъ образомъ откроется, что она, имѣя способы къ выгоднѣйшему заготовленію припасовъ, или къ произведенію построеній и починокъ, нежели какъ то ею сдѣлано, не употребила сихъ способовъ, по беззаботливости и нерадѣнію, то она подвергается за то отвѣтственности. — Кромѣ того, въ томъ же положеніи, опредѣлены правила снабженія казармъ и Полиціи потребностями по отопливанію и освѣщенію ихъ и по отпуску посуды. Тамъ же изложены правила довольствія дивизіона жандармовъ и Полиціи жалованьемъ, аммуниціею, провіантомъ и фуражемъ <sup>1)</sup>).

1824 мая 10. Высочайше утверждено положеніе Комитета Министровъ о закрытіи учрежденнаго въ Москвѣ Комитета о разсмотрѣніи приходовъ и расходовъ Московской Городской Думы, въ коемъ изображено: Комитетомъ Министровъ утверждены предположенія Комитета о разсмотрѣніи приходовъ и расходовъ Московской Градской Думы: 1) О порядкѣ взысканія недоимокъ съ партикулярныхъ бань. 2) О недоимкѣ поземельнаго

---

<sup>1)</sup> Пол. Соб. Зак. Т. XXXVIII, № 29423.

сбора съ домовъ бѣдныхъ обывателей въ Москвѣ. 3) Объ устройствѣ зимняго обоза для пожарныхъ инструментовъ и объ отпускѣ на сіе изъ городскихъ доходовъ 14269 руб. 47<sup>1</sup>/<sub>2</sub> коп., и 4) О прибавкѣ въ Московскую Городскую Думу одного Архивариуса и одного ему помощника, съ жалованьемъ: первому по 500 р., а послѣднему по 250 руб. въ годъ изъ городскихъ доходовъ. По окончаніи за тѣмъ возложеннаго на сей Комитетъ порученія, положено: закрыть его и прекратить производство отпускаемой на землемѣровъ и учениковъ суммы, въ количествѣ 2524 руб. 50 коп. <sup>1)</sup>.

1832 января 27. Государственный Совѣтъ, утвердивъ смѣту доходовъ и расходовъ Московской Городской Думы на 1832 годъ, положилъ: для отвращенія разстройства въ хозяйствѣ Московской Думы, составить, подъ предсѣдательствомъ Военнаго Генераль-Губернатора, особый Комитетъ изъ двухъ Сенаторовъ, Гражданскаго Губернатора, Предводителя Дворянства и двухъ Депутатовъ: одного отъ дворянъ и другаго отъ Думы, поставивъ въ обязанность Комитета сего, по примѣру таковаго же, бывшаго въ С.-Петербургѣ, слѣдующее: 1) Разсмотрѣть расходы на 1832 годъ назначенные и, сличивъ оныя съ тѣми, кои произведены были въ послѣдующіе съ 1823 года, т. е. съ того времени, когда утверждено было новое Положеніе о доходахъ и расходахъ столицы, какія статьи расходовъ увеличились и по какимъ причинамъ, какіе новые расходы опредѣлены были и соотвѣтственно-ли изданнымъ на сіе узаконеніямъ они были назначаемы. 2) По такомъ предварительномъ обзорѣніи расходовъ, разсмотрѣть, не могутъ-ли они быть сокращены, дабы съ одной стороны отсѣчь всѣ излишнія издержки, а съ другой, усиля, посредствомъ сего, способы Городской Думы, можно было обратить оныя на разныя полезныя для столицы заведенія.

---

<sup>1)</sup> Полн. Сообр. Зак. Т. XXXIX № 29904.



При семъ обратить особенное вниманіе на ремонтныя и квартирныя суммы, расходы по отопленію зданій, починкѣ мостовъ и устройству мостовыхъ, на подрядныя суммы по очищенію полицейскихъ и другихъ домовъ, казармъ, тюремнаго замка, равно по набивкѣ льдомъ погребовъ и проч. 3) Равнымъ образомъ разсмотрѣть и изыскать причины упадка разныхъ статей доходовъ и вникнуть, не представится-ли возможности, безъ отягощенія обывателей, возвысить до нѣкоторой степени городскіе доходы или приискать новые источники оныхъ. 4) Вникнуть вообще въ настоящее хозяйство и порядокъ Думы, удостовѣриться въ правильности поступленія и употребленія городскихъ суммъ, какъ по годовымъ смѣтамъ вообще, такъ и по запасному капиталу въ особенности, въ устройствѣ отчетности и строгости ревизіи. Кроме того, поставлено Московскому Военному Генераль-Губернатору въ обязанность, относительно распоряженія городскими суммами, исполнять изображенныя въ Высочайшемъ указѣ, данномъ 9 января 1828 года на имя Санктпетербургскаго Военнаго Генераль-Губернатора, слѣдующія правила: 1) Чтобъ никакой новый расходъ не назначался иначе, какъ по точномъ соображеніи, таковъ ли оный, по существу своему, чтобъ со всею правильностію могъ обращенъ быть на счетъ городскихъ доходовъ. 2) Чтобы при семъ соображеніи различаемы были предметы необходимые, полезные и къ украшеніямъ относящіеся, и чтобы первымъ всегда отдавалось предпочтеніе предъ вторыми, вторымъ предъ третьими. 3) Чтобъ, по составленію годовой смѣты расходовъ, никакихъ въ теченіе того года, на который смѣта составлена, вновь расходовъ на Думу не возлагалось, и всякое новое назначеніе приводилось бы въ дѣйствіе не иначе, какъ включеніемъ таковаго расхода въ смѣту слѣдующаго года. 4) Чтобы при назначеніи всякаго новаго расхода представляемы были, какъ уваженія, по коимъ расходъ признается необходимымъ или полезнымъ, такъ и расчетъ о приходѣ, расходѣ

и остаткахъ суммъ, на кои во всякомъ случаѣ новые расходы должны быть обращаемы, и то не иначе, какъ при нѣкоторомъ ихъ обилии, ибо всякій доходъ, безъ нѣ котораго избытка противъ расхода, скоро можетъ сдѣлаться недостаточнымъ. 5) Чтобъ ни подъ какимъ видомъ Дума не была вводится въ новые займы для удовлетворенія какихъ либо расходовъ иначе, какъ по строгомъ разсмотрѣннн настоятельной въ томъ надобности и по точному удостовѣренію въ способахъ заплатить въ опредѣленное время капиталъ и проценты, и въ томъ, что ежегодный сей платежъ не сдѣлаетъ въ оборотахъ ея разстройства <sup>1)</sup>).

1847 мая 5. Для отвращенія накопленія недоимокъ и невыполненныхъ расходовъ по Московской столицѣ, Высочайше утвержденнымъ мнѣніемъ Гусударственнаго Совѣта постановлено: положить твердое основаніе къ устройству запаснаго капитала, и вообще ввести въ собираніи и расходованіи городскихъ суммъ надлежащую ясность, правильность и опредѣлительность, для чего дополнить изданныя на сей предметъ правила слѣдующимъ: 1) Какъ въ теченіе того года, на который издана роспись, не всѣ предположенные расходы могутъ быть произведены, а доходы собраны, то, для окончательнаго устройства счетовъ, назначаются первые четыре мѣсяца слѣдующаго года. 2) Съ истеченіемъ сего срока, т. е. съ мая, дѣйствіе и обязательная сила изданной росписи прекращаются, и за тѣмъ Дума составляетъ счетъ дѣйствительныхъ расходовъ и доходовъ за предшествовавшій годъ. 3) Счетъ сей представляется на дальнѣйшее утвержденіе, вмѣстѣ съ росписью будущаго года. 4) По утвержденіи, выведенный по счету дѣйствительный остатокъ причисляется къ общему остаточному или запасному капиталу; невыполненные же расходы того года, не требующіе удовлетворенія, и недоборы противъ примѣрныхъ исчисленій, не

---

<sup>1)</sup> Полн. Собр. Зак. Т. VII, № 5111.

подлежащія взысканію, слагаются безъ особаго разрѣшенія.

5) Прочіе невыполненные расходы, въ коихъ настоятъ надобность, могутъ быть удовлетворяемы не иначе, какъ по внесеніи въ новыя росписи, а личныя дѣйствительныя недоимки и недоборы, слѣдующіе къ поступленію, причисляются, по поступленіи ихъ, къ остаточному капиталу. Тѣ же изъ нихъ, кои по безнадѣжности не могутъ быть взысканы, слагаются со счетовъ по общему порядку <sup>1)</sup>).

1860 января 25. Высочайше утвержденнымъ мнѣніемъ Государственнаго Совѣта, по Московской городской росписи на 1860 годъ, постановлено: 1) Какъ изъ представленныхъ Губернскимъ Комитетомъ данныхъ видно, что значительныя городскія суммы Московской столицы израсходованы безъ разрѣшенія въ установленномъ порядкѣ, то поручить Московскому Военному Генераль-Губернатору, чтобы онъ немедленно сдѣлалъ распоряженіе о приведеніи въ положительную извѣстность количества сказанныхъ суммъ, на что употреблены эти суммы, и не подлежатъ-ли нѣкоторыя изъ нихъ возврату на счетъ виновныхъ, самовольно разрѣшавшихъ оныя; о послѣдующемъ же представилъ бы по порядку. 2) Между тѣмъ подтвердить кому слѣдуетъ, чтобы на будущее время, ни изъ текущихъ годовыхъ доходовъ, ни изъ запасныхъ капиталовъ, не было ни подъ какимъ видомъ отпускаемо суммъ на предметы, не вошедшіе въ годовыя росписанія расходовъ. Если же откроется совершенная и неизбѣжная надобность въ новыхъ издержкахъ, то составлять для оныхъ предписанныя закономъ дополнительныя росписи <sup>2)</sup>).

---

<sup>1)</sup> Полн. Соб. Зак. Т. XXII № 21176.

<sup>2)</sup> Тамъ же Т. XXXV, № 35378.

## ГЛАВА V.

### КВАРТИРНАЯ ПОВИННОСТЬ. КАЗАРМЫ.

---

1712 июня 6. Объезды, а именно въ Кремлѣ, въ Китаѣ, въ Бѣломъ и въ Земляномъ городахъ и объѣзжихъ, и ихъ дѣла и отводъ квартирамъ вѣдать въ Московскомъ гарнизонѣ, а въ Московской Губерніи такихъ дѣлъ не вѣдать <sup>1)</sup>).

1713 сентября 7. Въ Москвѣ въ слободахъ гарнизоннымъ и другихъ полковъ солдатамъ квартиры отводить изъ Московской Губерніи, какъ Его Великаго Государя указы повелѣваютъ, а изъ гарнизона и самимъ полковымъ офицерамъ квартиръ не отводить, и собою отнюдь ни къ кому не ставиться и не сводить, а изъ двора во дворъ не переходить, и обидѣ никакихъ хозяевамъ не чинить. А буде кто собою квартиру займетъ, или съ двора во дворъ будетъ собою переходить, или въ постоѣ отъ кого учинится кому какая тѣснота: и то взыскано будетъ за несмотрѣніе на командирахъ ихъ <sup>2)</sup>).

1728 апрѣля 10. Повелѣно: квартиры для постою отводить въ Земляномъ и за Землянымъ городомъ, не обходя никого, кромѣ тѣхъ, у кого въ Санктпетербургѣ дѣйствительно дворы построены, чего ради изъ Санктпетербургской Полиціи имѣть имен-

---

<sup>1)</sup> Полн. Собр. Зак. Т. IV, № 2537.

<sup>2)</sup> Тамъ же Т. V, № 2712.

ную вѣдомость, и отводить тѣ квартиры только унтеръ-офицерамъ и рядовымъ драгунамъ и солдатамъ, такожь и матросамъ, которые будутъ командированы, или откуда присланы по указамъ, а кромѣ того какъ генералитету, штабъ и оберъ-офицерамъ, такъ и изъ гражданскихъ чиновъ квартиръ не давать, а кому нынѣ квартиры даны, свестъ немедленно. Которые содержатъ фабрики дѣйствительно на дворахъ своихъ, и на тѣ фабрики привилегіи имѣютъ, у тѣхъ постою не ставить. А у которыхъ фабрики заведены въ деревняхъ, или которые хотя и на Москвѣ, а имѣютъ у себя другіе дворы, на которыхъ фабрикъ нѣтъ: у тѣхъ постою ставить, не обходя никого; такожь которые при тѣхъ фабрикахъ мастеровые и работные люди обрѣтаются, имѣютъ себѣ особые дворы безъ фабрикъ же, тѣ дворы по тому жъ въ квартиры отводить <sup>1)</sup>).

1729 іюня 4. Вслѣдствіе прошеній отставныхъ солдатъ повелѣно: въ Московскую Губернію послать указъ, велѣть, которые унтеръ-офицеры и рядовые служили въ арміи дѣйствительно, а потомъ за старостію и за ранами отъ службы отставлены, а помѣстей и вотчинъ никакихъ за собою и за дѣтьми не имѣютъ и не изъ шляхетства, у тѣхъ за службы ихъ и для неимущества на дворы, имѣющіеся въ Москвѣ, постою не ставить и поставленныхъ нынѣ свестъ <sup>2)</sup>).

1730 августа 8. Вслѣдствіе предложенія Генераль-Фельд-маршала Князя Долгорукаго въ Сенатѣ о томъ, что въ полкахъ, обрѣтающихся въ Москвѣ, штабъ и оберъ-офицеры многіе есть такіе, кои собственныхъ своихъ дворовъ въ Москвѣ не имѣютъ, а чтобъ квартиры наймовать, того понестъ не могутъ, повелѣно: штабъ и оберъ-офицерамъ, которые будутъ съ полками въ Москвѣ, а дворовъ, по подлинному свидѣтельству, въ Москвѣ у нихъ

---

<sup>1)</sup> Полн. Собр. Зак. Т. VIII, № 5262.

<sup>2)</sup> Тамъ же Т. VIII, № 5419.

нѣтъ, тѣмъ для постою квартиры отводить по прежнимъ указамъ, по билетамъ, точію Полиціи смотрѣть и отъ командъ приказывать, чтобъ стояли безъ утѣсненія и обидъ хозяевамъ, по силѣ военныхъ правъ, въ отведенныхъ покояхъ отъ хозяевъ; а которые имѣютъ въ Москвѣ свои дворы, тѣмъ квартиръ отнюдь не давать. А Генералитету, которые хотя и дворовъ своихъ не имѣютъ, никому квартиръ не давать же, ибо они получаютъ довольное жалованье <sup>1)</sup>.

1731 января 22. 1) Въ Москвѣ въ Китаѣ, въ Бѣломъ, въ Земляномъ и за Землянымъ городомъ постою ставить у всѣхъ безобходно, считая на каждый покой по 2 человѣка, и имѣть въ томъ очередь, дабы въ постоѣ всѣ были равны. 2) У которыхъ имѣются въ Санктпетербургѣ дворы, а въ Москвѣ постою имѣть не велѣно, у такихъ, для нынѣшней въ постояхъ нуждѣ, ставить противъ числа покоевъ третью долю, и имѣть имъ очередь съ нынѣшняго времени. 3) У фабрикантовъ и заводчиковъ, которые на дворахъ своихъ дѣйствительныхъ фабрикъ не имѣютъ, у тѣхъ постою ставить же съ прочими на ряду. 4) Офицерамъ и прочимъ, кому постою данъ и впредь давать повелѣно будетъ, а они имѣютъ собственные или отцовъ своихъ дворы, такимъ квартиръ не давать, а стоять на тѣхъ своихъ дворахъ и зачивать въ постою. 5) У жильцовъ всѣхъ, у когобъ кто ни жилъ, ставить безобходно. 6) Въ Преображенской и Семеновской и другихъ солдатскихъ слободахъ, кромѣ солдатъ, у разночинцовъ, которые живутъ на наемныхъ земляхъ, и въ наемныхъ дворахъ, также въ Покровскомъ селѣ и въ Нѣмецкой слободѣ у Русскихъ, опричь иноземцовъ, постою ставить же <sup>2)</sup>.

1734 декабря 2. Дозволено англійскимъ купцамъ дома строить, покупать и продавать или наймовать въ Нѣмецкой слободѣ,

---

<sup>1)</sup> Полн. Собр. Зак. Т. VIII, № 5602.

<sup>2)</sup> Тамъ же Т. VIII, № 5678.

съ такимъ опредѣленіемъ, чтобы быть имъ отъ всякихъ постоевъ уволенными <sup>1)</sup>.

1735 марта 12. Ставить постоя у тѣхъ придворныхъ, которые имѣютъ по два двора <sup>2)</sup>.

1735 марта 27. У Англійскихъ купцовъ на дворахъ постоя не ставить <sup>3)</sup>.

1740 августа 3. Дворъ, на которомъ разрѣшено построить армянину Богдану Христофорову, въ Китаѣ городъ, между Ильинской и Николаевской улицъ, церковь для богослуженія по армянскому закону, уволенъ отъ постоя <sup>4)</sup>.

1763 сентября 1. Учрежденный въ Москвѣ Воспитательный Домъ освобожденъ со всѣми его принадлежностями отъ всѣхъ Полицейскихъ должностей, какого бъ званія онѣ ни были; правами сими пользуются также Главный Попечитель и Опекунъ въ собственныхъ ихъ домахъ или въ чьемъ домѣ будутъ жить, доколѣ они въ тѣхъ должностяхъ состоятъ <sup>5)</sup>.

1797 іюля 6. По устройству постоянной повинности въ Москвѣ состоялось слѣдующее постановленіе: 1) Чтобы ни одинъ частнаго человѣка домъ не былъ исключенъ отъ содержанія постоя, не изъемя даже домовъ духовенства и подворьевъ архіерейскихъ и монастырскихъ, изъ коихъ въ домахъ священническихъ и церковническихъ оставляется для собственнаго ихъ житія по два покоя, которыя, также и подворья, въ коихъ живутъ сами архіереи или начальники монастырей, навсегда отъ постоя свободны. Священники же и церковники, имѣющіе сверхъ двухъ излишніе покои, также и подворья Архіерейскія и монастырскія, незанимаемыя тѣми Начальствами, но въ наемъ отдаваемыя,

---

<sup>1)</sup> Полн. Соб. Зак. Т. IX, № 6652.

<sup>2)</sup> Тамъ же Т. IX, № 6708.

<sup>3)</sup> Тамъ же Т. IX, № 6715.

<sup>4)</sup> Тамъ же Т. XI, № 8194.

<sup>5)</sup> Тамъ же Т. XVI, № 11908.

участвуютъ на равнѣ съ прочими обывателями въ содержаніи постоя, не смотря, что то строеніе на церковной землѣ. А кто вообще желаетъ имѣть домъ свой свободнымъ отъ постоя вносить единовременно деньги на построеніе казармъ для войскъ. 2) Число постоя располагается по числу покоевъ каждаго дома; слѣдовательно по числу покоевъ и взносъ суммы на казармы полагать должно. Но какъ выгоды домовъ различны по различности мѣстоположенія, то, соображаясь съ выгодностію домовъ, располагается цѣна вносимыхъ денегъ для построенія казармъ такъ: въ Китаѣ городѣ платится съ покоя болѣе, нежели въ Бѣломъ городѣ, а въ Бѣломъ городѣ болѣе, нежели въ Земляномъ; въ Земляномъ же болѣе, нежели внѣ онаго до Камеръ-Коллежскаго вала, а именно: въ Китаѣ-городѣ 50 рублей, въ Бѣломъ городѣ 35, въ Земляномъ городѣ 30, между Землянаго и Камеръ-Коллежскаго вала 25 рублей съ каждаго покоя. 3) Выше объяснено, что плата на построеніе казармъ есть единовременная; и такъ, если кто вдругъ внесетъ деньги, того домъ тогда же получить и увольненіе отъ постоя на всегда. Впрочемъ оставлено на волю учинить взносъ слѣдующихъ денегъ въ три срока: 1) часть при объявленіи желанія о участвованіи въ построеніи казармъ; 2) отъ объявленія онаго чрезъ годъ; 3) чрезъ годъ отъ сей второй платы. 4) Подписка должна быть отъ добровольно соглашающихся на построеніе казармъ. Кто же на то желанія своего не объявитъ, тотъ остается по прежнему положенію содержать въ своемъ домѣ постоя. 5) При взносъ денегъ получаетъ хозяинъ на вѣчность увольненіе въ домѣ своемъ въ извѣстномъ числѣ покоевъ отъ постоя, за подписаніемъ Начальствующаго и Управы Благочинія, съ прописаніемъ въ ономъ Высочайшаго указа. 6) Еслибъ домъ, освобожденный отъ постоя, сгорѣлъ отъ пожара или бѣ хозяинъ тотъ домъ или часть онаго сломалъ, сіе никакого не даетъ права требовать возвращенія суммы внесенной или перевода привилегіи на другой домъ, дабы чрезъ то не было какого помѣшательства или затрудненія въ



общественномъ дѣлѣ. Но если кто на томъ же мѣстѣ построитъ новый домъ и въ томъ же числѣ покоевъ, таковой удерживаетъ свою прежнюю привилегію. Кто же умножитъ строеніе въ домѣ своемъ, то по числу прибавленныхъ вновь покоевъ участвуетъ въ содержаніи постоя на равнѣ съ тѣми, кои не вносили денегъ на построеніе казармъ <sup>1)</sup>).

1798 апрѣля 28. Для успѣшнейшей постройки Московскимъ Дворянствомъ казармъ для полковъ, въ Москвѣ расположенныхъ, повелѣно: 1) На назначенныхъ къ построенію казармъ дистанціяхъ, если при покупкѣ мѣстъ и частныхъ домовъ къ построенію или къ передѣлкѣ въ казармы способныхъ встрѣтятся по близости и будутъ препятствіемъ желаемому расположенію казенныя оброчныя статьи, какъ то: герберги, бани и проч., то оными дворянамъ воспользоваться; что же касается до бань, то ихъ на счетъ суммы, на построеніе казармъ опредѣленной, переносить на другія удобныя мѣста. 2) Командамъ, чиновникамъ и служителямъ, при разныхъ Присутственныхъ мѣстахъ находящимся, обременяющимъ жителей постоемъ, квартиръ не назначать, но нанимать ихъ отъ тѣхъ самыхъ мѣстъ, въ вѣдомствѣ которыхъ они служатъ. Для Сенатскаго же баталіона и межевой команды, предоставлено дворянству избрать изъ оставшихся отъ упраздненныхъ мѣстъ домовъ. 3) Сборъ для построенія казармъ, назначенный съ покоевъ, отмѣнить, а учредить оный въ Москвѣ подобно тому, какъ расположенъ онъ въ С.-Петербургѣ, то есть съ количества земли, каждому принадлежащей, назначая цѣну онаго соразмѣрно надобности и подъ именемъ поземельнаго единовременнаго сбора <sup>2)</sup>).

1800 марта 14. Высочайше утвержденъ докладъ Комиссіи о снабженіи резиденціи припасами, изъ котораго видно, что Де-

---

<sup>1)</sup> Полн. Собр. Зак. Т. XXIV, № 18036.

<sup>2)</sup> Тамъ же Т. XXV, № 18505.

партаментъ о снабженіи Московской столицы припасами Комиссіи представилъ: 1) Что для построения казармъ определено собрать съ обывателей единовременно поземельнаго сбора 2,508,331 рубль 20 копѣекъ. 2) Что для удовлетворенія ежегодно положенныхъ по штату на содержаніе Департамента Комиссіи Ратгауза, Полиціи, Конторы городскихъ строеній и прочихъ необходимыхъ городскихъ издержекъ, по тогдашнему предварительному исчисленію, потребно въ годъ 479,049 рублей 32½ копѣйки, да на возвращеніе въ Московское Остаточное Казначейство заимообразно отпущенныхъ въ 1798 году на содержаніе Полиціи суммъ, перестройку Ратгауза, устройство Съѣзжихъ домовъ и прочія надобности, единовременно 555,746 рублей 73½ копѣйки. Комиссія, входя во всѣ подробности сего дѣла, съ одной стороны облегчая обывателей отъ излишнихъ поборовъ, а съ другой стараясь основать доходъ на статьяхъ наименѣе переменъ подверженныхъ, для удовлетворенія всѣхъ подлежащихъ ей повинностей, между прочимъ положила, въ разсужденіе единовременнаго поземельнаго сбора, что сего сбора на построение для войскъ казармъ определялось собрать съ обывателей 2,508,331 рубль 20 копѣекъ, при чемъ отдано было на волю обывателямъ платить сей сборъ или содержать постои въ домахъ своихъ. Посему 1289 домовъ, кромѣ тѣхъ, отъ хозяевъ которыхъ, за отлучкою ихъ, отзывовъ не дано, объявили желаніе содержать постои, да предположить можно, что число такихъ домовъ и до 1500 простираться будетъ, а потому и не можно уже будетъ строить всѣ казармы, поелику полная сумма поземельнаго сбора поступить не можетъ, да и не будетъ въ нихъ надобности. Ибо когда гарнизонный Архарова полкъ помѣщается весь въ обращенномъ въ казармы Екатериненскомъ Дворцѣ, для поправки котораго потребно только до 30,000 рублей, а гусарскіе эскадроны въ бывшемъ Архіерея Крутицкаго домѣ, то слѣдуетъ выстроить казармы только для кирасирскаго полка, наз-

начаемя въ бывшей Тамесовой фабрикѣ, которая съ покупкою и отдѣлкою будетъ стоить всего до 225,000 рублей, да для артиллерійскаго батальона до 450,000 р., а всего на отдѣлку всѣхъ казармъ до 705,000 рублей, которыхъ расположить по времени устроенія казармъ съ отдѣлкою, къ сбору съ земли, какъ подъ домами, такъ равно и подъ лавками, сообразя раскладку суммы сей и разочтя ее уравниательно съ прежде собранными 529,990 рублями, на которые одинъ корпусъ для одного мушкетерскаго батальона у Покровскихъ воротъ уже выстроенъ, да еще изъ той же суммы куплены у Пречистенскихъ воротъ полагаемые на квартиры приѣзжимъ военнымъ чинамъ два каменные дома за 72,000 рублей. Такимъ образомъ, во всѣхъ сихъ домахъ могутъ помѣститься не только остающіеся безъ особыхъ казармъ пять мушкетерскихъ баталіоновъ, но и всѣ состоящія въ Москвѣ команды <sup>1)</sup>.

1802 февраля 12. Для облегченія обывателей Московской столицы, отпускъ квартирныхъ денегъ на придворныхъ служителей и фельдъегерей сложенъ на счетъ придворной суммы и Кабинета, и городъ отъ онаго освобожденъ <sup>2)</sup>.

1802 февраля 14. Аптеки, какъ частныя заведенія, на личныхъ выгодахъ хозяевъ ихъ основанныя, должны подлежать постою, какъ общей градской повинности, съ самыми выгодами состоянія ихъ и жительства сопряженной <sup>3)</sup>.

1803 апрѣля 25. Учрежденный въ Москвѣ Графомъ Шереметевымъ Страннопріимный домъ, для призрѣнія бѣдныхъ и больныхъ, со всѣми принадлежащими къ сему заведенію расположеніями, освобожденъ отъ постоя <sup>4)</sup>.

1804 мая 31. При разсмотрѣніи неудобства и неуравнитель-

---

<sup>1)</sup> Полн. Собр. Зак. Т. XXVI, № 19326.

<sup>2)</sup> Тамъ же Т. XXVII, № 20143.

<sup>3)</sup> Тамъ же Т. XXVII, № 20147.

<sup>4)</sup> Тамъ же Т. XXVII, № 20726.

ности, найденныхъ Комитетомъ, учрежденнымъ въ Москвѣ для уравниня городскихъ повинностей, повелѣно учинить слѣдующее распоряженіе: *I. О содержаніи постоя.* 1) По неудобству и малому вмѣщенію казармъ, въ Москвѣ состоящихъ, сдѣлать въ оныхъ пристройки и исправленія, Комитетомъ предполагаемыя. 2) Для производства работъ учредить особый Комитетъ изъ Губернскаго Предводителя Дворянства и двухъ членовъ отъ дворянства и двухъ отъ купечества, избранныхъ изъ обывателей въ Москвѣ, имѣющихъ дома. 3) Комитетъ имѣеть состоять подъ начальствомъ Московскаго Военнаго Губернатора. 4) Суммы на производство сихъ строеній имѣють быть употребляемы на счетъ единовременнаго поземельнаго сбора, въ 1797 году учрежденнаго и еще не оконченнаго. 5) Какъ скоро дѣйствіемъ Комитета казармы приведены будутъ въ исправность, постоя натурою, яко неуравнительный и тягостный для обывателей, повсемѣстно въ Москвѣ отмѣнить и ни у кого онаго не ставить, исключая временно проходящія команды, коихъ расположеніе рѣдко и по особеннымъ только случаямъ быть могущее приведено будетъ по правиламъ въ порядокъ, для всѣхъ уравнильный и удобный. 6) Между тѣмъ, доколѣ казармы не будутъ исправлены, постоя долженъ оставаться въ прежнемъ положеніи во всѣхъ тѣхъ обывательскихъ домахъ, кои единовременныхъ поземельныхъ денегъ сполна не заплатили. И какъ съ освобожденіемъ сихъ домовъ отъ настоящей ихъ повинности до исправленія казармъ, оказался бы въ квартирахъ недостатокъ, то пріемъ съ оныхъ поземельнаго сбора до того времени, какъ постоя, на часть ихъ причитающійся, въ казармы переведенъ быть можетъ, остановить. 7) Въ замѣнъ того и дабы доставить городу скорѣйшіе способы облегченія въ сей части, отпустить нынѣ же заимообразно изъ Казначейства 500,000 рублей съ тѣмъ, чтобъ деньги сіи, въ теченіи осьми лѣтъ изъ поземельнаго сбора или общихъ городскихъ доходовъ возвращены были.

8) Постановивъ такимъ образомъ средства къ постепенному освобожденію обывателей Московской столицы отъ постоя, между тѣмъ, доколѣ повинность сія совершенно не будетъ съ нихъ сложена, положены слѣдующія о постоѣ натурою правила:

а) Въ пресѣченіе недоразумѣній, кому именно отводить отъ города квартиры, какіе дома отъ постоя свободны, какимъ образомъ должно распоряжаться постоѣ въ случаѣ прохожденія командъ или временнаго ихъ въ Москвѣ пребыванія и на какомъ основаніи располагать квартиры въ тѣхъ домахъ, гдѣ по расчету поземельнаго сбора и числу освобожденныхъ покоевъ, не будетъ доставать полной квартиры офицеру, а нижнихъ воинскихъ командъ въ той части города нѣтъ, прилагается при семъ подробное положеніе. б) Квартиры отводить въ городѣ какъ Генераламъ, такъ Штабъ и Оберъ-Офицерамъ на число покоевъ, въ табели означенныхъ. в) По той же табели обывателямъ, обязаннымъ до времени нести постоѣ натурою, предоставляется на волю, вмѣсто квартиръ натурою, платить чинамъ впредь за мѣсяць деньгами. г) Дома бѣдныхъ обывателей, въ коихъ находится не болѣе одного жилаго покоя, отъ постоя и квартирныхъ денегъ вовсе освободить. д) Всѣ распоряженія по квартирной части производить Управѣ Благочинія, съ вѣрными отмѣтками въ книгахъ, кои для каждой части должны быть заведены.

*II. О чиновникахъ и командахъ, коимъ квартиръ отъ города отводить не слѣдуетъ.*

1) Чины и приказные служители штатные и вообще служащіе при Управѣ Благочинія, Канцеляріи Военнаго Губернатора, Канцеляріи Правительствующаго Сената, Коллегіяхъ, Конторахъ Межевой Канцеляріи и въ ея вѣдомствѣ, въ штатѣ Коммиссаріатскаго, Провіантскаго и Артиллерійскаго Дено и по арміи, безъ особой должности или сверхъ штатовъ счисляющіеся и въ отпускахъ находящіеся, всѣ безъ изъятія не имѣютъ права пользоваться городскими квартирами, а надлежитъ квартиры для нихъ нанимать отъ тѣхъ самыхъ мѣстъ, въ вѣдомствѣ ко-

торыхъ они служатъ. 2) Содержатели разныхъ фабрикъ, откупщики, подрядчики и поставщики разныхъ вещей въ казенныя мѣста, коихъ по прежнимъ указамъ вѣдно было освободить отъ постоя и полицейскихъ службъ, не должны нынѣ симъ пользоваться, для того, что заведеніе и содержаніе фабрикъ, становъ и рукодѣлій, силою Городоваго Положенія, предоставлены на волю всякому обывателю, безъ особенныхъ привиллегій. Поставщики же и подрядчики, вступая въ связь съ казною по собственному произволу, тѣмъ еще мѣнѣе права имѣютъ на какое-либо увольненіе отъ общихъ повинностей. 3) Всѣмъ чиновникамъ, кромѣ штата Полиціи, буде кто изъ нихъ имѣютъ собственные или отцовъ своихъ дворы, квартиръ и денегъ квартирныхъ не давать.

*III. О домахъ, кои по прежнимъ привиллегіямъ и указамъ, уволены отъ постоя.*

1) Хотя по силѣ Городоваго Положенія, 15 статьи, Городскому Главѣ, Бургомистру и Ратману и надлежитъ пользоваться увольненіемъ отъ постоя, но сила сего узаконенія относится къ увольненію отъ постоя въ натурѣ, а не къ платежу поземельныхъ денегъ. 2) За тѣмъ, кто именно и по какимъ указамъ должны быть уволены отъ постоя натурою, прилагается при семъ списокъ. 3) Исключая людей, въ списокѣ семъ означенныхъ, никто, безъ особеннаго Высочайшаго повелѣнія, не долженъ быть отъ постоя увольняемъ.

*IV. О расположеніи квартиръ въ случаѣ прохода войскъ и временнаго ихъ пребыванія въ Москвѣ.*

1) Поелику единовременный поземельный сборъ предназначенъ на построеніе казармъ для войскъ и командъ, квартированіе въ Москвѣ имѣющихъ, то и увольненія, данныя обывателямъ отъ постоя за полный или половинный платежъ, должны относиться единственно къ числу войскъ и командъ, всегда въ Москвѣ пребывающихъ, а отнюдь не къ чрезвычайнымъ случаямъ, когда число оныхъ на время увеличивается. 2) Въ сихъ случаяхъ надлежитъ излишнія, временно прибывшія войска и команды располагать на всѣхъ обывателей,

заплатившихъ и не заплатившихъ поземельныя деньги, ибо повинность сія есть необыкновенная и временная.

*Табель окладовъ единовременнаго поземельнаго на построение казармъ сбора, съ каждой квадратной сажени, застроенной поэтажно и незастроенной земли.*

По Китаю.

Съ застроенной по . . . . . 3 руб. 20 коп.

Съ незастроенной . . . . . — 25 —

По Бѣлому городу.

Съ застроенной по . . . . . 2 — — —

Съ незастроенной . . . . . — 10 —

Въ Землянѣ городѣ.

Съ застроенной по . . . . . 1 — — —

Съ незастроенной . . . . . — 2 —

*За Землянѣ городомъ.*

Съ застроенной по . . . . . 1 — — —

Съ незастроенной . . . . . — 1 —

Табель окладовъ, по которой слѣдуетъ платить по чинамъ за квартиру деньгами.

	За число рядовыхъ.	Слѣдуетъ за квартиру деньгами.				За одного рядоваго.				Съ покоя или за двухъ рядовыхъ.			
		Въ мѣс.		Въ годъ		Въ мѣс.		Въ годъ		Въ мѣс.		Въ годъ	
		Р.	К.	Р.	К.	Р.	К.	Р.	К.	Р.	К.	Р.	К.
<i>Въ Китаѣ и въ Бл-ломѣ:</i>													
Генералу . . . . .	40	50	—	600	—	1	25	15	—	2	50	30	—
Штабъ-Офицеру . .	20	25	—	300	—	1	25	15	—	2	50	30	—
Оберъ-Офицеру . . .	10	12	50	150	—	1	25	15	—	2	50	30	—
<i>Въ Земляномѣ:</i>													
Генералу . . . . .	40	40	—	480	—	1	—	12	—	2	—	24	—
Штабъ-Офицеру . .	20	20	—	240	—	1	—	12	—	2	—	24	—
Оберъ-Офицеру . . .	10	10	—	120	—	1	—	12	—	2	—	24	—
<i>За Землянымъ городомъ:</i>													
Генералу . . . . .	40	30	—	360	—	—	75	9	—	1	50	18	—
Штабъ-Офицеру . .	20	15	—	180	—	—	75	9	—	1	50	18	—
Оберъ-Офицеру . . .	10	7	50	90	—	—	75	9	—	1	50	18	—



Списокъ лицъ, коихъ дома уволены по прежнимъ указамъ отъ постоя натурою, составленный изъ доклада, поднесеннаго отъ Комитета объ уравненіи повинностей.		
	ИМЕНА.	По какимъ указамъ.
1.	Священно и церковно-служители съ домовъ, ими дѣйствительно занимаемыхъ.	По конфирмованному докладу Московскаго Военнаго Губернатора 1707 года іюня 25.
2.	Всѣ тѣ, кои имѣютъ право сами пользоваться постоемъ и коимъ зачитать оный за ихъ квартированіе въ собственныхъ домахъ ихъ.	
3.	Великобританскіе подданные съ собственныхъ домовъ своихъ.	По силѣ трактата, въ 1766 году съ сею державою заключеннаго.
4.	Московскаго Университета, всѣ принадлежащія къ оному чины, съ собственныхъ домовъ ихъ, полагая однакожъ, что сія привиллегія относится къ однимъ чинамъ по учебной части и только къ одному дому каждаго изъ нихъ.	
5.	Воспитательнаго дома Главный Попечитель и Опекуны.	
6.	Грузины, коихъ предки поселены были на Прѣснѣ, равно изъ нихъ купившіе тѣ дома, числомъ 63.	По указу 1798 года августа 18 дня.
7.	Надворный совѣтникъ Жигаревъ за постройку каменнаго дома для училища.	По укизу 1799 года января 21 дня.
8.	Коммерціи Совѣтникъ Шераповъ.	По указу 1800 года іюня 23 дня.
9.	Генераль Графъ Орловъ Чесменскій.	По указу 1774 года мая 15 дня.

10.	Надворный Совѣтникъ Венедиктовъ.	По мнѣнію Военнаго Губернатора, за леченіе каменной болѣзни и за содержаніе страждущихъ сею болѣзнію въ своемъ домѣ.
11.	Домъ, такъ называемый Голицинской больницы.	По учредительному ея генеральному плану, Высочайше утвержденному марта 1794 года.
12.	Страннопріимный домъ, Дѣйствительнымъ Тайнымъ Совѣтникомъ Шереметевымъ учрежденный.	
13.	Ямщики, коихъ слободы хотя и выстроены внутри города, но какъ они къ сословію городскихъ жителей не принадлежатъ и подати, такъ какъ и службы несутъ особенныя, то по сему и расположенію постоя на равнѣ съ городскими жителями подвергаться не должны (1).	

1805 сентября 22. Хотя въ статьяхъ доклада, учрежденнымъ въ Москвѣ для уравненія повинностей Комитетомъ поднесеннаго и въ 31 день мая 1804 года конфирмованнаго, дома ямщиковъ, въ Московскихъ ямскихъ слободахъ живущихъ, какъ людей, къ сословію городскихъ жителей не принадлежащихъ, освобождены отъ постоя; но какъ въ послѣдствіи сами они, желая пользоваться правомъ торговли безъ платежа акциза, просили причислить ихъ въ посадскіе, съ правами. Городовымъ Положеніемъ обывателямъ городскимъ присвоенными, и какъ причисленіе таковое сдѣлано и Правительствующимъ Сенатомъ утверждено въ своей силѣ, то тѣмъ самымъ ямщики сѣи вошли

<sup>1)</sup> Полн. Собр. Зак. Т. XXVIII, №21312.

въ число городскихъ обывателей, и потому повинность постоя должны нести наравнѣ съ прочими обывателями. На семъ основаніи повелѣно: дома ямщиковъ, въ Московскихъ ямскихъ слободахъ живущихъ, яко настоящихъ посадскихъ и причисленныхъ къ городскимъ обывателямъ, облажить постоемъ съ другими обывателями уравнительно <sup>1)</sup>.

1806 февраля 23. Въ Высочайше утвержденныхъ предположеніяхъ Комитета для уравниенія городскихъ повинностей по образованію городскихъ доходовъ и расходовъ г. Москвы, между прочимъ постановлено: 1) Единовременный поземельный сборъ съ тѣхъ домовъ и мѣстъ, кои онаго сполна или вовсе не заплатили, бывъ особенно предоставленъ на построеніе казармъ и сѣѣзжихъ дворовъ, остается на положеніи, въ указѣ 31 мая 1804 года означенномъ. Обыватели, вновь строящіе дома или новые этажи, подлежатъ сему единовременному сбору наравнѣ съ прочими. Остатки сего сбора, не обращая ни на какіе другіе предметы издержекъ, отсылать для приращенія процентами въ установленныя для сего казенныя мѣста и не употребляя ни процентовъ, ни капитала безъ особеннаго указа, оставлять сумму сію въ запасъ на случай важныхъ ветхостей, починокъ или приумноженія въ казармахъ. 2) Указомъ 31 мая 1804 года между прочимъ постановлено было: постоя натурою въ тѣхъ домахъ, кои поземельныхъ денегъ сполна не заплатили, до выстройки казармъ оставить въ настоящемъ положеніи и пріемъ съ нихъ поземельнаго платежа остановить, а предоставить имъ единственно право, вмѣсто постоя, вносить деньги по установленной табели. При настоящемъ, окончательномъ городскихъ доходовъ образованіи, Комитетъ, разсматривая мѣру сей повинности, находитъ ее для сей части обывателей слишкомъ обременительною. А по сему, въ облегченіе ихъ, нынѣ постановляетъ

---

<sup>1)</sup> Поли. Соб. Зак. Т. XXVIII, № 21917.

ся: вносимыя ими обывателями по сему Положенію деньги зачитать имъ въ единовременный поземельный сборъ. Симъ же указомъ постановлено: вся сумма, ежегодно отъ расходовъ Думы оставаться могущая, имѣеть быть причисляема къ единовременному поземельному сбору, *во первыхъ* на уплату отпущенныхъ городу заимообразно изъ казны 500,000 рублей и *во вторыхъ* въ добавокъ суммы, на устройство казармъ и съѣзжихъ дворовъ положенной, до совершеннаго ихъ устройства <sup>1)</sup>.

1808 апрѣля 21. Дома самобѣднѣйшихъ обывателей освобождены отъ платежа квартирныхъ денегъ <sup>2)</sup>.

1815 февраля 16. Упраздненъ Комитетъ, учрежденный въ Москвѣ для устройства казармъ <sup>3)</sup>.

1820 февраля 2. Высочайше утверждено *Положеніе объ отводѣ квартиръ и производствѣ квартирныхъ денегъ воинскими чинами въ Москвѣ*. Положеніе сіе заключается въ слѣдующемъ:  
§ 1. Квартиры въ Москвѣ давать какъ въ казармахъ, такъ и въ занимаемыхъ отъ города домахъ, нижеслѣдующимъ строевымъ и нестроевымъ чинамъ, начиная отъ Генераловъ до Оберъ-Офицеровъ включительно: Чинамъ Главнаго Штаба Его Императорскаго Величества. Чинамъ штабовъ и полковъ Гвардейскаго Корпуса. Чинамъ штабовъ и полковъ, причисленныхъ къ Гвардейскому Корпусу. Чинамъ Свиты Его Императорскаго Величества по Квартирмейстерской части. Чинамъ Гвардейской Артиллеріи и вообще Артиллерійскимъ. Чинамъ Инженернымъ. Чинамъ штабовъ и полковъ Армейскихъ. Чинамъ, числящимся по Арміи, но состоящимъ въ столицѣ въ дѣйствительной службѣ. Принадлежащимъ къ внутренней стражѣ. Вѣдомства Путей Сообщенія. Вѣдомства Московскаго Ордонансъ-Гауза. Вѣдомства Московскаго Военно-Сиротскаго Отдѣленія. Находящимся въ

<sup>1)</sup> Полн. Собр. Зак. Т. XXIX № 22030.

<sup>2)</sup> Тамъ же Т. XXX, № 22975.

<sup>3)</sup> Тамъ же Т. XXXIII, № 25785.

Москвѣ для излеченія ранъ. Корпуснымъ Оберъ-Священникамъ и полковымъ Священникамъ, Медикамъ, Оберъ-Аудиторамъ, Аудиторамъ и прочимъ нестроевымъ военно-сухопутнымъ чинамъ. Главному Надзирателю надъ квартирами и казармами въ Москвѣ и квартирнымъ Коммисарамъ. Чинамъ Морскаго вѣдомства. § 2. Въ отводѣ квартиръ руководствоваться прилагаемою у сего табелью о пространствахъ и числѣ покоевъ, поступаая сверхъ того по слѣдующему правилу: Чинамъ штабовъ корпусныхъ и дивизионныхъ наравнѣ съ кавалерійскими Штабъ и Оберъ-Офицерами. Корпуснымъ Оберъ-Священникамъ и Оберъ-Аудитору наравнѣ съ кавалерійскими Штабъ-Офицерами. Генеральскимъ Адъютантамъ наравнѣ съ кавалерійскими Оберъ-Офицерами. Для корпусной Канцеляріи четыре комнаты. Для дивизионной двѣ. Для бригадной одну. § 3. Буде кто изъ означенныхъ въ § 1, за размѣщеніемъ прочихъ изъ нихъ въ казармахъ и въ другихъ отъ города отведенныхъ домахъ, не будетъ имѣть въ оныхъ квартиры, по недостатку мѣста, то таковымъ уже предполагается производить квартирныя деньги отъ города по чинамъ ихъ, а именно:

	Въ годъ.	
Полному Генералу . . . . .	3000 руб.	} Разумѣя въ томъ числѣ дрова и свѣчи.
Генераль-Лейтенанту . . . . .	2000 —	
Генераль-Маіору . . . . .	1500 —	
Полковнику и прочимъ Штабъ-Офицерамъ по . . . . .	500 —	
Капитану и Штабъ-Капитану, Ротмистру и Штабъ-Ротмистру, какъ командующимъ, такъ и не командующимъ ротами и эскадронами по . . . . .	300 —	
Прочимъ Оберъ-Офицерамъ . . . . .	200 —	

Противъ Штабъ-Офицера получаетъ Корпусный Оберъ-Священникъ. Прочіе Священники противъ Капитана. Медики, Оберъ-Аудиторы, Аудиторы, Цейхвартеры инженерные, берейторы и прочіе нестроевые военно-сухопутные чины, если они имѣютъ ранги не ниже Офицерскихъ, Главный Надзиратель надъ квартирами и казармами въ Москвѣ, квартирные Коммисары и чины Морскаго вѣдомства, получаютъ квартирныя деньги по рангамъ ихъ, въ сравненіи съ вышенисаннымъ опредѣленіемъ для равныхъ имъ строевыхъ военныхъ чиновъ. § 4. Ежели, при утвержденіи сихъ правилъ, кто изъ вышепоименованныхъ чиновъ получаетъ квартирныя деньги отъ казны или города, по особымъ Его Императорскаго Величества указамъ, въ большемъ количествѣ противъ сего назначенія, то оное не отмѣняется безъ особаго же повелѣнія; но ежели бы въ меньшемъ количествѣ кто получалъ, таковому противъ сего Положенія пополняется изъ городскихъ суммъ. § 5. Не должны быть отпускаемы опредѣляемые симъ Положеніемъ квартирныя деньги отъ города. Тѣмъ изъ вышепоименованныхъ чиновъ и другимъ лицамъ гражданскаго вѣдомства, кои по особымъ Высочайшимъ повелѣніямъ имѣютъ казенныя квартиры или получаютъ квартирныя деньги по старому Положенію, независимо отъ общихъ на сіе правилъ, или имѣютъ нанятыя для нихъ отъ казны или отъ города дома Тѣмъ изъ Генераловъ, числящихся по Арміи, кои хотя и находятся въ столицѣ, но о производствѣ имъ квартирныхъ денегъ нѣтъ особаго Высочайшаго повелѣнія. § 6. Если случится, что которыя либо корпусныя, дивизионныя или бригадныя Канцеляріи не помѣстятся въ казармахъ или въ отводимыхъ отъ города домахъ, тогда и на нихъ отпускать квартирныя деньги, въ сравненіи съ числомъ положенныхъ для нихъ комнатъ, а именно: на корпусную Канцелярію по 600 рублей въ годъ, на дивизионную по 300 рублей и на бригадную по 200 рублей, каковыя деньги и производить отъ города, доколѣ найдется способъ по-

мѣститъ таковыя Канцеляріи въ какомъ либо казенномъ или городскомъ зданіи. § 7. Отпускъ квартирныхъ денегъ производить отъ квартирной Экспедиціи, для управленія постоянной части при Управѣ Благочинія учрежденной, изъ городскихъ доходовъ, находящимся въ столицѣ при постоянныхъ должностяхъ, по прошествіи мѣсяца; а временно по службѣ пребывающимъ, по расчету времени; всѣмъ же чинамъ по требованіи ихъ къ Московскому Коменданту, который, разсмотрѣвъ оныя, отсылаетъ къ Управляющему Квартирною Экспедиціею, для надлежащаго удовлетворенія. Штабъ и Оберъ-Офицеры, находящіеся въ Москвѣ для излеченія ранъ, разумѣя состоящихъ въ службѣ, равно оставшіе изувѣченные въ сраженіяхъ, ожидающіе на прошенія свои отъ Комитета, учрежденнаго 18 августа 1814 года, разрѣшенія, подходятъ подъ сіе же правило и производство имъ квартирныхъ денегъ дѣлается по личному отъ нихъ представленію Коменданту видовъ, данныхъ имъ отъ Военныхъ Начальствъ. § 8. Во всѣхъ требованіяхъ объ отпускѣ квартирныхъ денегъ тѣмъ изъ чиновъ, кои прибудутъ въ Москву на время, по порученіямъ Начальства и по другимъ дѣламъ службы, означать какъ причины, такъ и время ихъ прибытія. § 9. О всѣхъ перемѣнахъ, относящихся до чиновъ, пользующихся квартирными деньгами отъ города, увѣдомлять Квартирную Экспедицію чрезъ Коменданта и на сихъ увѣдомленіяхъ Экспедиція будетъ основывать расчетъ квартирныхъ денегъ. § 10. Вѣрность и точность требованій и увѣдомленій остаются на отвѣтственности Коменданта. § 11. Если кто изъ чиновъ получалъ квартирныя деньги отъ города или имѣлъ квартиру, находясь въ Москвѣ, то и въ случаѣ выступленія его въ походъ или отбытія по командировкѣ, женѣ и дѣтямъ его давать ту же квартиру, а въ случаѣ невозможности помѣститъ ихъ, производить имъ квартирныя деньги отъ города по чину мужа или отца. § 12. Никто изъ чиновъ, прибывшихъ въ Москву по отпуску или остающихся по своей надобности, не

пользуется квартирными деньгами отъ города. § 13. Комендантъ и Главный Надзиратель надъ квартирами и казармами въ Москвѣ, обязаны наблюдать, дабы казармы и прочія зданія, на содержаніи города состоящія, были занимаемы согласно табели и дабы квартирныя деньги изъ городскихъ доходовъ не иначе требовались, какъ для такихъ чиновниковъ, которые дѣйствительно не получаютъ квартиръ въ казенныхъ и городскихъ зданіяхъ, единственно за непомѣстительностію оныхъ. § 14. Что же касается до чрезвычайныхъ случаевъ, т. е. когда число войскъ въ Москвѣ увеличится на время прибытія Государя Императора, или для маневровъ, или въ случаѣ прослѣдованія многихъ полковъ чрезъ столицу, то въ сихъ случаяхъ отпускъ ли квартирныхъ денегъ по сему Положенію или отводъ квартиръ натурою должны быть опредѣляемы предписаніемъ Квартирной Экспедиціи отъ Главнаго Начальника города, по сношенію его съ Главнымъ Начальникомъ оныхъ войскъ. Но сіе правило не относится на чиновъ такихъ командъ, не долженствующихъ почитаться экстреннымъ постоемъ, которые прибываютъ въ столицу по надобностямъ и проходятъ не цѣлымъ полкомъ, но одною ротою или батальономъ, также на чиновъ, препровождающихъ рекрутскія партіи, яко ежегодно быть могущія, ибо всѣ оныя чины подходятъ уже тогда подъ правила сего Положенія, выше изложенныя.



ТАБЕЛЬ.	Число покоевъ въ длину и ширину отъ 2 до 3 сажень.		Конюшни на сколько лошадей.	Сараи.
	Для чиновниковъ и Канцелярй.	Для людей, въ томъ числѣ кухни.		
Полному генералу . . . . .	9	2	12	2
Генераль-лейтенанту . . . . .	7	2	8	1
Генераль-маіору . . . . .	6	2	6	1
Полковнику, полковому командиру.	5	2	5	1
Оберъ-офицерамъ, каждому . . . .	1	1	2	1
Полковымъ лекарямъ и аудиторамъ по чинамъ ихъ, наравнѣ съ штабъ-офицерами и оберъ-офицерами. . . . .	—	—	—	—
Полковымъ священникамъ . . . . .	2	1	2	Наблюдается то же самое, что и для оберъ-офицеровъ.
Для полковой и казначейской канцелярй. . . . .	2	1	1	

*Примѣчаніе 1.* Кавалеристамъ, начиная отъ Штабъ-Офицеровъ прибавляется, сверхъ опредѣленнаго числа, по одному стойлу для одной лишней лошади, противъ пѣхотныхъ офицеровъ; полковымъ и батальоннымъ Адъютантамъ пѣхотныхъ полковъ также прибавляется по одной лошади. *Примѣчаніе 2.* Опредѣляемая сею таблицю мѣра покоевъ не распространяется на построенныя уже казармы, ни на отводимыя отъ города дома для жительства воинскихъ чиновъ, но предположена единственно для зданій, кои вновь отъ казны или города строятся или перестраиваются

будутъ, для помѣщенія Генераловъ, Штабъ и Оберъ-Офицеровъ и прочихъ чиновъ, коимъ квартиры отъ города слѣдовать будутъ; въ нынѣшнихъ же казармахъ комнаты считать такъ, какъ онѣ есть <sup>1)</sup>.

1823 апрѣля 13. Въ Высочайше утвержденномъ Положеніи о доходахъ и расходахъ Московской столицы, на счетъ городскихъ доходовъ отнесено: 1) Содержаніе квартирной экспедиціи при Думѣ. 2) Отопленіе, освѣщеніе, очищеніе нечистотъ, набивка льдомъ погребовъ, вставливаніе зимнихъ рамъ и прочія подобныя издержки, посуда и ремонтъ въ казармахъ. 3) Производство квартирныхъ денегъ и наемъ домовъ для сѣзжихъ. Тамъ же изложены правила снабженія потребностями казармъ. а) *По отопливанію*: 1) Отпускъ дровъ въ казармы, за исключеніемъ Главнаго Корпуса Екатерининскихъ казармъ, полицейскія и другія зданія, для нижнихъ чиновъ, Дума производитъ по числу печей, полагая на каждую русскую печь, кухню и большой очагъ въ годъ трехъ-полѣнныхъ дровъ по 6 саж. 2 арш., на голландскую печь въ годъ же или на семь зимнихъ мѣсяцевъ по 2 саж., на малые очаги по 1 саж. 1 арш. 8 вершк., а на отопленіе полицейскихъ будокъ по 1 саж. на каждую, считая полѣно длиною отъ  $2\frac{1}{2}$  до  $2\frac{3}{4}$ , а круглою мѣрою въ  $2\frac{1}{2}$  аршина. 2) Что касается до означеннаго выше корпуса Екатерининскихъ казармъ, то пока оный не будетъ устроенъ сообразно прочимъ казармамъ, отпускать для онаго: на русскую печь, кухню и большой очагъ по 9 саж., на голландскую по 2 саж. 1 арш., а на малые очаги ту же пропорцію, какая въ предыдущей статьѣ назначена. 3) Во флигели Екатерининскихъ казармъ, въ коихъ расположено Военно-Сиротское Отдѣленіе, кромѣ отпуска дровъ по числу печей и очаговъ наравнѣ съ прочими казармами, отпускать на хозяйствен-

---

<sup>1)</sup> Полн. Собр. Зак. Т. XXXVII, № 28123.

ныя заведенія воспитанниковъ ежегодно 432 сажени. 4) Какъ по опыту найдено, что для печенія хлѣбовъ и варенія пищи на каждые 40 человекъ потребна одна русская печь, то, по сему расчету, отпускать дрова на каждую роту, сколько бы печей въ казарменномъ отдѣленіи, ротою занимаемомъ, ни находилось, и хотя бы устроены въ оныхъ были особые очаги съ котлами, кои, служа для варенія пищи, замѣняютъ въ семъ отношеніи русскія печи. Правило сіе наблюдать и по отпуску дровъ для нижнихъ чиновъ Полиціи. 5) Поелику полки обязаны имѣть 10-дневную пропорцію сухарей, то отпускъ дровъ на печеніе таковой пропорціи, при выступленіи полковъ изъ казармъ на квартиры, какъ то Дума нынѣ по требованіямъ полковъ дѣлала, прекратить. Полки обязаны означенную пропорцію сухарей имѣть во всегдашней готовности на квартирахъ и если часть оныхъ издержана была во время слѣдованія полка съ квартиръ въ казармы, то она удобно можетъ быть пополнена безъ особеннаго отпуска на сей предметъ дровъ, при обыкновенномъ печеніи въ казармахъ хлѣбовъ. 6) Во всѣ казармы для Генераловъ, Штабъ и Оберъ-Офицеровъ, Приставовъ и другихъ чиновъ, Дума отпускаетъ дрова на основаніи Высочайше подтвержденной 20 марта 1816 года таблицы о расквартированіи войскъ по чинамъ. б) *По освѣщенію.* 1) На освѣщеніе во всѣ казармы, полицейскія и другія зданія, въ теченіи семи мѣсяцевъ зимнихъ, съ 1 октября по 1 мая, Дума отпускаетъ въ мѣсяць: Штабъ-Офицеру на два покоя средней величины 120 свѣчъ (въ нихъ вѣсомъ 14 фунт. 36 золотн.), Оберъ-Офицеру на одинъ покой 60 свѣчъ (вѣсомъ 7 фунт. 18 золотн.), а нижнимъ чинамъ на 16 человекъ на одинъ покой большой мѣры 90 свѣчъ (считая по 12 фунтовъ во стѣ). Сверхъ того, въ сѣзжіе дома, гдѣ устроены лазареты, на двѣ комнаты для больныхъ, на каждую въ сутки, въ теченіи зимнихъ мѣсяцевъ, по двѣ свѣчи, а въ лѣтніе по одной, что составитъ въ зимній 14 фунт. 38 золот., а въ лѣтній

7 фунт. 19 золотн. 2) Отпускъ масла въ казармы для освѣщенія корридоровъ производить только на 7 зимнихъ мѣсяцевъ, полагая на каждый фонарь въ мѣсяць 5 фунт. 90 зол., а фитиля  $22\frac{1}{2}$  золотн. Въ Крутицкія же казармы, гдѣ помѣщается дивизионъ жандармовъ, сверхъ зимнихъ мѣсяцевъ, отпускается и на лѣтніе мѣсяцы для фонарей, устроенныхъ въ конюшняхъ, полагая въ мѣсяць на фонарь третью часть противъ зимней пропорціи, т. е. 1 фунт. 94 золот., а фитиля  $7\frac{1}{2}$  золот. 3) Для освѣщенія въ полицейскихъ зданіяхъ отпускать въ фурманнѣй дворъ на 12, а въ каждый съѣзжій дворъ на 7 фонарей въ теченіи зимнихъ мѣсяцевъ ту же самую пропорцію масла и фитиля, какая для казармъ назначена; въ лѣтніе же мѣсяцы третью часть противъ всей пропорціи. Сверхъ того, на два фонаря въ больницы, гдѣ таковыя при съѣзжихъ домахъ устроены, въ два покоя, на зимніе мѣсяцы одинаковое количество масла и фитиля, а на лѣтніе не третью, но половинную часть, т. е. масла 2 фунт. 85 золотн., а фитиля  $11\frac{1}{4}$  золотн. *Примѣчаніе.* Какъ нѣкоторые отдѣленія казармъ могутъ оставаться незамѣщенными, то и нѣтъ надобности отоплять и освѣщать всѣ казармы; а потому дрова и свѣчи Дума не иначе отпускаетъ, какъ по удостовѣренію каждый разъ Коменданта о настоящемъ числѣ помѣщающихся въ казармахъ войскъ и о количествѣ печей въ отдѣленіяхъ, нижними чинами занимаемыхъ. Въ обязанность Коменданта поставляется, для освѣщенія корридоровъ, назначать необходимое только число фонарей изъ количества, въ расчетъ по каждой казармѣ принятаго и отнюдь не свыше онаго. в) *По отпуску посуды.* Посуда въ казармы для каждаго батальона, изъ тысячи или болѣе состоящаго, отпускается Думою по нижеслѣдующему расчету. Деревянная посуда: ушатовъ 30, ведръ 25, ковшей 25, квашень, ушата въ три мѣрою 30, рѣшетъ 20, чашъ осиновыхъ или липовыхъ, мѣрою въ ведро и болѣе 50, ложекъ 1000, лопать хлѣбныхъ 20, лопать рабочихъ 30, столовъ съ ящиками, длиною отъ 2 до

3 аршинъ, 20, кадокъ на квасъ и воду, мѣрою отъ 6 до 10 ушатовъ 20, солонокъ 20, лотковъ хлѣбныхъ 20, лоханей 40, носилокъ 20, тележекъ для отвоза нечистоты 15, корытъ для мытья бѣлья большихъ 30. Желѣзная и чугунная посуда: котловъ или чугуновъ для пищеваренія, мѣрою отъ 2 до 3 ведръ 44, уполовниковъ 20, кочерегъ 20, пиль средней руки для дровъ 5, топоровъ 15, подсвѣчниковъ низкихъ 100, пѣшень 5, лопатокъ желѣзныхъ 20. По немалому количеству находящейся на лицо при казармахъ посуды, на ремонтъ для оной назначается только 10,000 руб., и Дума строго наблюдаетъ, дабы излишней посуды не было въ употребленіи; а оставшаяся хранилась бы въ цѣлости на отвѣтственности Коммисаровъ. Употребляемую войсками посуду Дума свидѣтельствуеть чрезъ гласныхъ по прошествіи каждой трети года; поврежденную исправляетъ, при невозможности же сего замѣняетъ новою, а первую, продавъ съ публичнаго торга, вырученныя деньги причисляетъ къ суммѣ, на посуду опредѣленной. — Въ томъ же Положеніи установлены правила по производству квартирныхъ денегъ, по коимъ выдачу квартирныхъ денегъ Дума производитъ чрезъ Надзирателя Квартирной Экспедиціи военнымъ чинамъ, на основаніи Высочайше подтвержденнаго 2 февраля 1820 года Положенія о квартирныхъ деньгахъ, а полицейскимъ, непомѣщающимся въ казенныхъ домахъ, также Архитекторамъ и землемѣрамъ Строительной Коммисіи, по прежнему Положенію, Высочайше подтвержденному 31 мая 1864 года. Дума повѣряетъ выдачу квартирныхъ денегъ по прошествіи каждой трети. Кромѣ того, постановлено: Квартирныя деньги, вносимыя отъ обывателей, не заплатившихъ единовременно поземельныхъ денегъ для пріобрѣтенія права на освобожденіе домовъ ихъ отъ постоя или квартирной повинности, отнесены къ случайнымъ и непредвидѣннымъ доходамъ, такъ какъ квартирная часть, со всѣми чиновниками и служителями, дѣлами и наличными суммами, поступаетъ отнынѣ изъ Управы Благочинія въ непосредственное

вѣдомство Градской Думы. Квартирныя деньги имѣетъ по прежнему взимать Надзиратель Квартирной Экспедиціи, на основаніи существующихъ постановленій, и представлять ихъ помѣсячно въ Думу, которая повѣряетъ вступленіе оныхъ каждую треть года <sup>1)</sup>).

1835 іюля 6. Всѣмъ класснымъ чиновникамъ Морскаго вѣдомства, которые будутъ постоянно по службѣ въ Москвѣ находиться, Высочайше повелѣно: производить квартирныя деньги по существующему для С.-Петербурга Положенію <sup>2)</sup>).

1851 февраля 14. Зданія Московскаго Коммерческаго Училища освобождены отъ военнаго поста <sup>3)</sup>).

1853 декабря 30. Отпускъ квартирныхъ денегъ въ Москвѣ отъ города строевымъ и нестроевымъ чинамъ военно-сухопутнаго вѣдомства распространень на Московскіе кадетскіе корпуса: 1-й, 2-й и Александринско-сиротскій <sup>4)</sup>).

---

<sup>1)</sup> Полн. Собр. Зак. Т. XXXVIII, № 29423.

<sup>2)</sup> Тамъ же Т. X, № 8291.

<sup>3)</sup> Тамъ же Т. XXVI, № 24956.

<sup>4)</sup> Тамъ же Т. XXVIII, № 27822.

## ГЛАВА VI.

### Постановленія о торговлѣ и промышленности въ Москвѣ.

1. Торгово-полицейскій надзоръ. — Предотвращеніе обмана въ торговлѣ и искусственнаго возвышенія цѣнъ. — Соблюденіе торговцами и промышленниками внѣшняго порядка на улицахъ и водяныхъ сообщеніяхъ. — Мѣры и вѣсы. —

2. Трактирныя заведенія. — Винныя погреба и портежныя лавки.

3. Постановленія относительно нѣкоторыхъ особыхъ родовъ торговли и промысловъ и относительно торговли иноземцевъ. — Правила объ учрежденіи фабрикъ и заводовъ. — Московская биржа и таможня.

---

#### I.

Торгово-полицейскій надзоръ. — Предотвращеніе обмана въ торговлѣ и искусственнаго возвышенія цѣнъ. — Соблюденіе торговцами и промышленниками внѣшняго порядка на улицахъ и водяныхъ сообщеніяхъ. — Мѣры и вѣсы.

1683 августа 11. На новомъ гостиномъ дворѣ вѣсчїе терези и соляной вѣсчей контарь вѣдать Московской Большой Таможни Головамъ, Гостемъ съ товарищи, и съ 1-го сентября 193 году, велѣно быть у тѣхъ вѣсовъ Московской Большой Таможни и гостина двора сторожамъ безъ откупу и безоброчно за крестнымъ палованіемъ; а стрѣльцомъ съ того числа отъ тѣхъ вѣсовъ велѣно отказать; и будучи у тѣхъ вѣсовъ и у контарь въ 192 го-

ду стрѣльцомъ, а со 193 года таможеннымъ и гостина двора сторожамъ за работу съ торговыхъ людей, которые учнутъ вѣсить всякіе товары, запросами и уговоромъ и насильствомъ и никакими примѣтами отнюдь ни съ кого не имать ни которыми дѣлы, а имать у тѣхъ, кто что дастъ имъ добровольно въ почесть, а которые люди, отвѣся товары свои, за работу ничего давать имъ не учнутъ, и у тѣхъ людей въ неволю ни какимъ вымысломъ и тѣснотою ничего имъ не имать, и вѣсить всякихъ ихъ товары безо взятковъ и безъ задержанія, чтобъ въ томъ на нихъ стрѣльцовъ и сторожей отъ торговыхъ людей отнюдь ни отъ кого челобитья не было, и того всего велѣно надъ ними смотрѣть накрѣпко таможеннымъ Головамъ, Гостемъ съ товарищи <sup>1)</sup>).

1684 августа 29. Въ монастырѣхъ и около тѣхъ монастырей у святыхъ воротъ, въ которые монастыри бываетъ ходъ со крестнымъ и Великихъ Государей шествіе, и въ тѣ дни никакими съѣстными харчѣми не торговать, для того, что отъ тѣхъ торговцевъ на монастырѣхъ и у святыхъ воротъ, во время божественнаго пѣнія, бываетъ шумъ и крикъ, а въ проходѣ и въ проѣздѣ утѣсненіе великое; а для очистки въ тѣ дни посылать изъ приказа Большія Казны подъячихъ съ пристава, и велѣть имъ того смотрѣть и беречь накрѣпко <sup>2)</sup>).

1686 марта 23. Гостемъ и гостиной сотни иноземцомъ и всякихъ чиновъ торговымъ людямъ сказать указъ, чтобъ они привозные свои всякіе сборные товары являли въ Московскоѣ Большой Таможнѣ и записывали въ книги; а не являли записавъ въ домѣхъ своихъ отнюдь ничего не держали, и тайно безпошлинно не продавали, а у кого у нихъ торговыхъ людей хотя и явленные товары, а въ настоящемъ году въ продажѣ будутъ не

---

<sup>1)</sup> Полн. Собр. Зак. Т. II, № 1039.

<sup>2)</sup> Тамъ же Т. II, № 1039.



всѣ, и имъ велѣть объявлять въ новый годъ, что бы про то про все въ Московской таможи было вѣдомо подлинно <sup>1)</sup>).

1687 ноября 16. На Москвѣ рѣкѣ, ниже Спаскаго плочаго мосту до Землянаго городу, всякихъ чиновъ людемъ струговъ съ хлѣбомъ и ни съ какими запасы и порозжихъ осенью къ зимѣ не ставить и не причаливать, а ставить тѣ струги осенью къ зимѣ съ хлѣбомъ и со всякими запасы и порозжіе ниже Землянаго города и подъ монастыремъ Спаса новаго; а какъ вешнее время ледъ пройдетъ и прибылая вода сольетъ, и въ то время тѣ струги взводить и ставиться съ тѣми стругами по прежнему въ Земляномъ городѣ, ниже Спаскаго плочаго мосту, и которые струги нынѣ стоятъ въ Земляномъ городѣ, ниже того Спаскаго плочаго мосту, и тѣ всѣ струги тѣмъ людемъ, чьи тѣ струги, свестъ и поставить ихъ ниже Землянаго города и подъ монастыремъ Спаса новаго <sup>2)</sup>).

1690 іюня 7. Мытной избы Головамъ на Москвѣ рѣкѣ въ плесѣ въ записныя мытенныя явочныя книги записывать имянно, порознь, по статьямъ, въ которыхъ мѣсяцахъ и числахъ кто имяны торговые и всякихъ чиновъ люди какова лѣсу мѣрою, и дровъ явятъ, и что тому лѣсу и дровамъ цѣна, и съ того лѣсу и дровъ сколько съ кого пошлинь взято будетъ и тѣмъ торговымъ всякихъ чиновъ людемъ давать выписи за своими руками; а въ выписяхъ писать именно, кто имени торговые люди, сколько какого лѣсу мѣрою, и дровъ въ плесѣ явитъ, и что тому лѣсу и дровамъ цѣна и съ той цѣны пошлинь взято будетъ, и тѣ лѣса и дрова въ плесѣ пропускать безъ всякаго задержанія и торговымъ людемъ приказывать съ подтвержденіемъ, чтобъ они тѣ свои лѣса и дрова изъ воды на берегъ вытаскивали, и клали въ стопы по тому жъ безъ всякаго мотчанія; а на Москвѣ

---

<sup>1)</sup> Полн. Собр. Закон. Т. II, № 1182.

<sup>2)</sup> Тамъ же Т. II, № 1268.

рѣкѣ на водѣ тѣхъ лѣсовъ не держали ни малаго времени для того, чтобъ въ прибылую воду тѣмъ лѣсамъ и дровамъ, и отъ тѣхъ лѣсовъ каменному и плочимъ мостамъ и хлѣбнымъ стругамъ порухи не было <sup>1)</sup>.

1712 марта 27. Великій Государь указалъ гостямъ и гостинной сотни и посадскимъ и иноземцамъ купецкимъ людямъ указъ объявить, чтобъ съ сего указа никто ни какихъ товаровъ явленныхъ и неявленныхъ у себя на дворахъ и въ Нѣмецкой слободѣ не держали, и ни тайно, ни явно на дворахъ же не торговали. А у кого на дворахъ нынѣ какіе есть неявленные товары, а тѣ товары безъ опасенія, также и впредь откуда къ кому какіе товары привезены будутъ, приводить и объявлять въ Таможнѣ <sup>2)</sup>.

1728 сентября 12. Въ изданномъ въ семь году Наказъ Губернаторамъ и Воеводамъ и ихъ товарищамъ постановлено: По-неже мѣры и вѣсы содержать велѣно вездѣ въ лавкахъ орленые и того ради велѣтъ Ратушѣ смотрѣть и хранить съ прилежаніемъ, дабы была мѣра и вѣсы по указу вѣрныя и равныя за орломъ, а въ незаорленые ничего бѣ не продавали, и въ лавкахъ, кромѣ орленыхъ и равныхъ, иныхъ никакихъ не держали; также бы и цѣну хлѣбнымъ и съ ѣстнымъ товарамъ не возвышали. А ежели гдѣ по усмотрѣнію явятся не заорленые или фальшивые вѣсы и мѣры и таковыхъ наказывать и штрафовать по указамъ Управителямъ, по важности тѣхъ товаровъ, которые на тотъ фальшивый вѣсъ продаваны будутъ <sup>3)</sup>.

1743 августа 12. Велѣно въ Москвѣ соль продавать по силѣ прежнихъ указовъ, указною цѣною, и чтобъ всякій до той покупки допущенъ былъ безъ всякаго задержанія, дабы за тѣмъ неимущіе люди не понесли въ томъ крайней нужды въ чемъ

---

<sup>1)</sup> Полн. Собр. Зак. Т. III, № 1379.

<sup>2)</sup> Тамъ же Т. IV, № 2506.

<sup>3)</sup> Тамъ же Т. VI, № 333.

прилежное имѣть смотрѣніе, и до того, чтобъ партикулярные люди тою солью переторжекъ не чинили, отнюдь не допускать <sup>1)</sup>).

1772 апрѣля 9. Определено: I. Постановленныя въ Камеръ-Коллегіи съ Московскимъ Магистратомъ, а въ ономъ съ Московскимъ купцемъ Пивоваровымъ о имѣніи ему въ своемъ содержаніи съ тамошнихъ мытнаго и Калужскаго животиннаго дворовъ, да на льду Москвы рѣки съ шалашныхъ мѣсть и съ Новинскихъ пяти береговъ сборовъ на откупъ кондиціи отставить и впредь на сихъ кондиціяхъ помянутыхъ сборовъ на откупъ не отдавать, потому что и прежде до отдачи помянутыхъ оброчныхъ мѣсть въ содержаніе Московскому Магистрату продажа свѣжихъ и соленыхъ мясъ и всякихъ щепеныхъ товаровъ, деревянной посуды, саней, такожъ веревокъ, цѣненокъ, лыкъ и горшковъ, во всякое годичное время, ради народнаго удовольствія, производилась не только на одномъ мытномъ дворѣ, но и во всѣхъ мясныхъ рядахъ, равно въ Китаѣ въ лапотномъ ряду, въ ямскихъ слободахъ и при постоянныхъ дворахъ и въ прочихъ оброчныхъ лавкахъ и шалашахъ и запрещенія въ томъ никакого не было. Напротивъ же того, если нынѣ всѣми тѣми товарами, кромѣ мытнаго двора и оброчныхъ на льду Москвы рѣки шалашей, въ другихъ мѣстахъ продажу запретить, которыхъ покупка всѣмъ и въ каждомъ мѣстѣ, во всякое время, по домашней необходимости нужна, то изъ сего конечно послѣдуетъ народное отягощеніе, тѣмъ болѣе, что другимъ обывателямъ изъ отдаленныхъ отъ города жилищъ, какъ напримѣръ изъ Преображенскаго и Покровскаго сель, изъ Нѣмецкой слободы, изъ подь Дѣвичьяго и Донскаго монастырей, изъ Тверской, Рогожской и Дорогомиловской ямскихъ слободъ, за всякою такою мелочною покупкою, должно будетъ ходить по 5, по 6 и болѣе верстъ. Не меньше и откупщикъ, зная, что промышленники нигдѣ иначе

---

<sup>1)</sup> Полн. Собр. Зак. Т. XI, № 8767.

тѣ товары продавать не могутъ, конечно польститса для своей корысти обложить лавки, въ коихъ тѣ товары складываться и продаваться должны, большими оброками, а торговцы по необходимости, что въ другомъ мѣстѣ торговать запрещено, заплатя ему излишнія деньги, расположатъ оныя на свои товары и будутъ продавать ихъ высокими цѣнами. Сверхъ того, буде всѣ вышепоименованные товары въ одномъ мытномъ дворѣ, гдѣ, кромѣ нихъ, много съѣстныхъ и рыбныхъ припасовъ, особливо въ весеннее время, складывается и продается: то для столь обширнаго города, какъ Москва, ихъ и умѣстить будетъ не можно и при томъ опасно, дабы отъ того не могло произойти въ такомъ тѣсномъ мѣстѣ дурнаго и нездороваго воздуха <sup>1)</sup>.

1823 апрѣля 13. Въ Высочайше утвержденномъ Положеніи о доходахъ и расходахъ Московской столицы, между прочимъ постановлено: Полиція, рядскіе и рыночныя старосты обязаны наблюдать, чтобъ у торговцевъ вѣсы и мѣры были клеймены, подъ опасеніемъ за всякое въ семъ послабленіе взысканія по законамъ. Изобличенный въ употребленіи неклеяемыхъ вѣсовъ и мѣръ подвергается денежному штрафу по 10 руб. въ пользу городскихъ доходовъ и сверхъ того отсылается къ суду, а вѣсы и мѣры отбираются. Правиламъ симъ не подлежатъ обыватели, имѣющіе вѣсы и мѣры для домашняго своего употребленія <sup>2)</sup>.

1823 іюня 23. Высочайше утверждено Положеніе Комитета Министровъ объ установленіи въ Москвѣ платы за входъ въ торговыя бани, на слѣдующихъ основаніяхъ: — 1. Существующія въ Москвѣ торговыя бани, раздѣливъ на четыре отдѣленія, установить за паръ съ нихъ съ вѣникомъ и посудой слѣдующую плату: въ баняхъ простонародныхъ, съ частныхъ людей по  $4\frac{1}{4}$  коп. сер., и съ нижнихъ военныхъ чиновъ, въ назначенные на-

---

<sup>1)</sup> Полн. Собр. Зак. Т. XIX, № 13786.

<sup>2)</sup> Тамъ же Т. XXXVIII, № 29423.

чальствомъ дни, по  $1\frac{1}{2}$  коп. сер., а въ прочіе дни, когда они приходятъ по своему произволу, по 2 коп. сер. съ человѣка; въ дворянскихъ по 10 коп. съ человѣка; въ отдѣльныхъ за каждые два часа по 75 коп. сер., да особо за ванну, если будетъ требована, по 25 коп. сер., за одну же ванну на два часа по 75 коп. сер., наконецъ въ баняхъ, въ коихъ каждый нумеръ состоитъ изъ нѣсколькихъ меблированныхъ комнатъ съ ванною и особою прислугою, по 1 руб. 43 коп. за каждый часъ. — 2. Предоставить на волю содержателямъ изъ назначенной цѣны дѣлать по своему усмотренію уступки. — 3. Такса сія должна быть прибита при входѣ въ каждое отдѣленіе бани <sup>1)</sup>.

1842 октября 19. Разрѣшено выбирать смотрителей за торговлю и промыслами въ Городскую часть двухъ человѣкъ, въ Тверскую и Мясницкую по одному, и въ помощники къ нимъ по одному же изъ мѣщанъ; въ прочія же части по одному, тоже изъ мѣщанъ <sup>2)</sup>.

1844 сентября 19. Высочайше утверждено Положеніе Комитета Министровъ объ устройствѣ въ Москвѣ торгово-полицейскаго надзора, на слѣдующихъ основаніяхъ: 1. Надзоръ за порядкомъ торговли въ г. Москвѣ возложить на прямую обязанность тамошней Городской Думы, предоставивъ ей отряжать попеременно, на мѣсяцъ, одного изъ своихъ членовъ для ближайшаго завѣдыванія этой частию. 2. Подъ вѣденіемъ Думы опредѣлить особыхъ торговыхъ смотрителей, по выбору купеческаго сословія; равнымъ образомъ, назначить для торгово-полицейскаго надзора, потребное число Гласныхъ, съ тѣмъ, чтобы Дума обращала вниманіе на благонадежность этихъ лицъ, и распредѣляла обязанности ихъ такъ, чтобы у каждаго была часть, непосредственно подлежащая его вѣденію. При этомъ, всѣмъ

---

<sup>1)</sup> Полн. Собр. Зак. Т. XXI, № 20244.

<sup>2)</sup> Тамъ же Т. XVII, № 16099.

чинамъ Московской торговой Полиціи присвоить тѣже права по службѣ, какими пользуются они въ С.-Петербургѣ. 3. Людей уличенныхъ въ торговомъ обманѣ, присуждать ко взысканіямъ, установленнымъ въ С.-Петербургѣ. 4. На содержаніе чиновникамъ, которые будутъ наблюдать за точнымъ исполненіемъ правилъ о торговлѣ съѣстными припасами и вообще по дѣламъ торговой полиціи въ Москвѣ, отпускать изъ городскихъ суммъ Москвы по 5000 рублей серебромъ въ годъ, по примѣру С.-Петербурга <sup>1)</sup>.

1849 мая 30. Высочайше утвержденнымъ Положеніемъ Комитета Министровъ постановлено: 1. Учредить въ Москвѣ Судоходную Депутацію изъ четырехъ депутатовъ, съ назначеніемъ каждому изъ нихъ по одному помощнику. 2. Депутатовъ сихъ избирать изъ московскаго и иногороднаго, всѣхъ трехъ гильдій, купечества, торгующаго хлѣбомъ и производящаго судоходство и сплавъ лѣса по р. Москвѣ, а помощниковъ изъ мѣщанъ и крестьянъ, равномерно судоходною, по сей рѣкѣ, промышленностію занимающихся. 3. Депутаціи сей состоятъ подъ вѣденіемъ Правленія IV Округа Путей Сообщенія, въ районѣ котораго р. Москва находится <sup>2)</sup>.

## II.

Трактирные заведенія. Винные погреба и портерныя лавки.

1728 іюня 11. Для искорененія въ Москвѣ корчемствъ, въ Москвѣ изъ Полицеймейстерской Канцеляріи въ слободахъ посадскихъ и солдатскихъ и въ прочихъ мѣстахъ, гдѣ отъ Полиціи

<sup>1)</sup> Полн. Собр. Зак. Т. XIX, № 18232.

<sup>2)</sup> Тамъ же Т. XXIV, № 23284.

имѣется команда, публиковать и жителямъ (кроме знатныхъ персонъ) объявить съ подписками, дабы никто отнюдь корчемныхъ питей продавать не дерзали, и съ корчемными питеями никого на дворы свои не пуцали, и смотрѣли того за жильцами въ домахъ своихъ прилежно <sup>1)</sup>.

1728 іюня 21. Въ Москвѣ на питейныхъ дворахъ и у австеріи, а по всѣмъ фартенымъ выставить указъ, чтобъ всякія казенныя питея продавали въ указныя заорленныя мѣры и указными цѣнами, и было бѣ оное питье противъ указныхъ же, не мѣшая въ вино воды, а въ пиво и медъ квасу, и купцамъ отнюдь бы обмѣру и другой какой фальши не чинили. И того за цѣловальниками, чтобъ они вышеписаннаго чинить не дерзали, смотрѣть прилежно питейныхъ дворовъ выборнымъ и ларешнымъ <sup>2)</sup>.

1728 декабря 16. Въ Москву, во избѣжаніе недоборовъ и непорядковъ, пивную и медовую продажу всякаго чина охочимъ людямъ отдать съ торга на откупъ, и продавать имъ въ Москвѣ пиво и медъ однимъ въ тѣхъ мѣстахъ, гдѣ нынѣ имѣется казенная продажа, или въ другихъ мѣстахъ, въ полныхъ домахъ, гдѣ они откупщики сами похотятъ, только было бѣ тѣхъ домовъ и кабаковъ не болѣе трехъ сотъ; да при той же пивной и медовой продажѣ продавать имъ водки и вино простое, которые на ту продажу брать съ питейныхъ дворовъ за готовыя деньги, такъ какъ и въ Санктпетербургѣ учреждено, а пиво и меды варить обывателямъ для своихъ домашнихъ расходовъ всѣмъ про свои домовыя нужды, также и пивоварамъ не запрещать <sup>3)</sup>.

1803 апрѣля 6. Высочайше утверждено мнѣніе Государственнаго Совѣта о назначеніи акциза съ трактирныхъ заведеній, въ Москвѣ существующихъ. Московская Городская Шестигласная Дума представляла предположеніе свое о взиманіи съ трактир-

<sup>1)</sup> Полн. Собр. Зак. Т. VIII, № 5284.

<sup>2)</sup> Тамъ же Т. VIII, № 5293.

<sup>3)</sup> Тамъ же Т. VIII, № 5352.

ныхъ заведеній въ Москвѣ слѣдующаго акциза: По Городской части съ гостинницы 25,000 рублей, рестораціи 20,000 р., кофейнаго дома 10,000 р., трактира 150 р., харчевни 2000 рублей. По Тверской и Мясницкой частямъ съ гостинницы 3000 р., рестораціи 2500 р., кофейнаго дома 1500 р., трактира 150 р., харчевни 750 рублей. По Якиманской, Пятницкой, Арбатской, Пречистенской, Срѣтенской и Яузской частямъ: съ гостинницы 2000 р., рестораціи 1500 р., кофейнаго дома 750 р., трактира 150 р., харчевни 500 рублей. По Сущевской, Прѣсененской, Новинской, Хамовнической, Мѣщанской, Покровской, Басманной, Лефортовской, Рогожской, Таганской и Серпуховской частямъ съ гостинницы 1500 р., рестораціи 1000 р., кофейнаго дома 500 р., трактира 150 р., харчевни 400 рублей. Государственный Совѣтъ, измѣняя по сей статьѣ представленіе мѣстнаго Начальства, положилъ: 1) Учпненное Московскою Градскою Думою назначеніе акциза съ трактирныхъ заведеній въ Москвѣ утвердить по всеѣмъ частямъ столицы, кромѣ Городской. 2) Взиманіе сего акциза начать съ 1823 года, буде сила контрактовъ или обязательствъ съ Думою не воспренятствуетъ. Въ противномъ случаѣ акты сіи сохранять свою силу до истеченія срока. 3) По Городской части отнюдь не умножать трактирныхъ заведеній, а оставить только существующія нынѣ 6 ресторацій и 2 кофейные дома, и то до усмотрѣнія Московскаго Военнаго Генераль-Губернатора, нужно ли число сіе всегда содержать или уменьшить. 4) Поелику общимъ Положеніемъ о трактирныхъ заведеніяхъ въ столицахъ число заведеній, кромѣ трактировъ, не ограничено, и потому опредѣлено одни лишь трактиры отдавать съ торговъ на 4 года, а все прочія заведенія изъ акциза, дабы размножались оныя по мѣрѣ желающихъ. Но по Городской части въ Москвѣ ограничивается нынѣ количество ресторацій и кофейныхъ домовъ, и судя по важности промышленности сей части города, нѣтъ сомнѣнія что къ содержанію оныхъ явится нѣсколько желающихъ, то въ



Городской части должно допустить отдачу означенныхъ заведеній на 4 года, тѣмъ, кто въ пользу города болѣе заплатитъ, начиная торгъ съ опредѣляемаго нынѣ акциза, то есть съ ресторацій по 20,000 и съ кофейнаго дома по 10,000 рублей въ годъ <sup>1)</sup>.

1821 февраля 2. Высочайше утверждено Положеніе о гостинницахъ, ресторацияхъ, кофейныхъ домахъ, трактирахъ и харчевняхъ на слѣдующихъ основаніяхъ: *1. Положенія общія.* Въ Москвѣ полагаются нижеслѣдующія заведенія: 1) Гостинницы; 2) ресторации; 3) кофейные дома; 4) трактиры; 5) харчевни. 2) Число гостинницъ, рестораций, кофейныхъ домовъ и харчевень не ограничивается. Трактировъ же полагается въ Москвѣ сорокъ. 3) Городская Дума, съ утвержденія Военнаго Генераль-Губернатора, опредѣлитъ сколько въ какой части города быть должно трактировъ. 4) Для распредѣленія трактировъ по частямъ города, приеѣмлетъ въ соображеніе многолюдство и надобности, по коимъ въ одной части болѣе, а въ другой менѣе имѣть ихъ нужно. 5) Опредѣливъ единожды въ какой части города и по какимъ уваженіямъ сколько должно находиться трактировъ, изъ одной части въ другую ихъ не переводитъ. 6) Избраніе частей города для гостинницъ, рестораций, кофейныхъ домовъ и харчевень, предоставляется каждому изъ желающихъ сѣи заведенія содержать. 7) Гостинницы, ресторации и всѣ другія заведенія дозволяются содержателямъ ихъ помѣщать въ своихъ собственныхъ и наемныхъ домахъ. На всѣхъ сихъ заведеніяхъ должны находиться вывѣски, съ означеніемъ рода заведеній. 8) На наемъ покоевъ для гостинницъ и другихъ заведеній непременно имѣть контракты, заключенные установленнымъ порядкомъ отъ лицъ, получившихъ право на содержаніе всѣхъ сихъ заведеній. Всѣ контракты на наемъ покоевъ для сихъ заведеній, равно какъ и на самое содержаніе оныхъ, могутъ быть передаваемы отъ одного лица другому. Таковая

---

<sup>1)</sup> Полн. Собр. Зак. Т. XXXVIII, № 29405.

передача контракта и права содержанія производится не иначе какъ съ согласія Градской Думы. 9) Трактиры отдавать въ содержаніе съ торговъ по контрактамъ, въ Городской Думѣ на четыре года заключаемымъ. 10) Всѣ прочія заведенія облагать умѣренныхъ акцизомъ и отдавать въ содержаніе по свидѣтельствамъ Городской Думы, ежегодно возобновляемымъ. 11) Акцизъ опредѣляется особыми Положеніями, съ Высочайшаго утвержденія. 12) Весь доходъ съ отдачи на откупъ трактировъ и акцизъ, какъ съ нихъ, такъ и со всѣхъ прочихъ заведеній, причислять къ общимъ городскимъ доходамъ. 13) Допускаются къ содержанію: гостинницъ—купцы 1-й и 2-й гильдій; ресторацій купцы 1-й, 2-й и 3-й гильдій и мѣщане; кофейныхъ домовъ купцы всѣхъ гильдій, мѣщане и цеховые мастера, въ кондитерскомъ цеху записанные; трактировъ—купцы 1-й, 2-й и 3-й гильдій и мѣщане; харчевень—купцы 3 гильдій, мѣщане и торгующіе крестьяне, имѣющіе установленныя свидѣтельства на право торговли. 14) Одно лице, содержащее трактиръ, не можетъ содержать другаго трактира или инаго какого заведенія, ни подъ своимъ именемъ, ни подъ именемъ другихъ лицъ, буфетчиковъ, сидѣльцовъ или прикащиковъ. Относительно же гостинницъ, ресторацій, кофейныхъ домовъ и харчевень, одно и то же лице можетъ содержать нѣсколько изъ сихъ заведеній одного или разнаго рода. На каждое заведеніе выдается особое свидѣтельство. Тѣ лица, которыя содержатъ въ столицахъ питейные дома, не могутъ быть допускаемы къ содержанію ни одного изъ всѣхъ сихъ заведеній, безъ исключенія. Харчевни могутъ быть учреждаемы при постоянныхъ дворахъ держателями оныхъ, со взносомъ въ Городскую Думу акциза, на харчевни положеннаго. 15) Желаящій пользоваться правомъ содержанія вышесказанныхъ заведеній обязанъ представить въ Городскую Думу аттестатъ: купецъ и мѣщанинъ отъ Городскаго Главы и городскихъ старость; цеховой отъ ремесленнаго главы и старшинъ; крестья-

нинъ казенный или удѣльный отъ своего Начальства, а помѣщичій отъ своего помѣщика или управителя. Въ аттестатѣ семь означается, что тотъ, кому оный выданъ, поведенія безпорочнаго, въ предосудительныхъ поступкахъ не замѣченъ, ни за что судимъ и наказываемъ не былъ, казенныя и общественныя повинности отправляетъ бездоимочно. 16) Гостинницамъ предоставляется: 1) Содержаніе особыхъ для найма покоевъ въ разныхъ заведеніяхъ. 2) Содержаніе стола, разумѣя тутъ, какъ кушанье, такъ и разныя къ десерту употребляемыя вещи, и напитки, кои для надобности жительствоющихъ въ домахъ сихъ или посѣщающихъ оныя, нужны быть могутъ, какъ-то: виноградныхъ винъ, водокъ всякаго рода, російскихъ и иностранныхъ, рома, коньяки, шрома, ликеровъ, пива, портера, меда, кофе, чая и шеколада. Въ гостинницахъ не возбраняется имѣть билліарды, но не болѣе двухъ въ каждой изъ нихъ. 17) Ресторациямъ дозволяется: 1) Содержаніе стола и десертныхъ вещей, къ столу употребляемыхъ. 2) Продажа нужныхъ для стола виноградныхъ винъ, водокъ сладкихъ иностранныхъ и всякаго рода російскихъ, ликеровъ, пива, портера, меда и кофе. 18) Кофейнымъ домамъ имѣть: мороженое, лимонадъ, оршатъ, кофе, шеколадъ, ликеры иностранные и въ Россіи дѣлаемые; фрукты, варенья, конфекты, пирожное, разные крендели, сухари и проч. 19) Трактирамъ дозволяется: 1) Содержаніе стола, чая и кофе. 2) Продажа виноградныхъ винъ, водокъ иностранныхъ и російскихъ всякаго рода, рома, шрома, арака, ликеровъ, пунша, вообще водокъ хлѣбныхъ по § 14 Устава о нитейномъ сборѣ въ 29 Великороссійскихъ губерніяхъ, изготовляемыхъ на водочныхъ заводахъ, настоекъ изъ таковыхъ же, полпива легкаго, меда, пива и портера Англійскихъ и дѣлаемыхъ въ Россіи на манеръ оныхъ. 3) Въ трактирахъ дозволяется имѣть билліарды, но не болѣе трехъ въ каждомъ. 20) Въ харчевняхъ содержать жизненные припасы вареные, печеные и жареные, употребляемые людьми нисшаго

класса, полпиво, обыкновенный квасъ и кислыя щи. 21) Въ гостинницахъ, рестораціяхъ и трактирахъ строго запрещается содержаніе и продажа простаго хлѣбнаго вина и наливокъ, изъ него приготовляемыхъ, коихъ продажа предоставлена исключительно содержателямъ казенныхъ питейныхъ домовъ. 22) Въ кофейныхъ домахъ и харчевняхъ вообще крѣпкіе напитки не дозволяются за исключеніемъ ликеровъ въ кофейныхъ домахъ. 23) Входъ въ гостинницы, рестораціи, кофейные дома и трактиры дозволяется всѣмъ, въ пристойной одеждѣ и наружной благовидности. Солдатъ же и людей въ ливреѣ въ заведенія сіи не впускать. Входъ женщинъ въ одни трактиры равнымъ образомъ воспрещается. 24) Во всѣхъ заведеніяхъ сихъ, кромѣ биллардовъ, дозволяемыхъ въ гостинницахъ и трактирахъ, всѣ другія игры, музыка, пляска и пѣніе запрещаются. 25) Въ гостинницахъ, рестораціяхъ, кофейныхъ домахъ, трактирахъ и харчевняхъ, продажа предметовъ, каждому изъ заведеній сихъ особо присвоенныхъ, производится каждый день съ 9 часовъ утра до 11 вечера. *II. Правила о содержаніи въ гостинницахъ особыхъ покоевъ, объ отдачѣ ихъ въ наймы и о продажѣ прочихъ предметовъ, какъ симъ, такъ и всѣмъ другимъ заведеніямъ присвоенныхъ.* 26) Опредѣляемые гостинницамъ къ содержанію особые покои должны быть въ разныхъ отдѣленіяхъ, № означенныхъ, пристойно меблированные, съ постелями для ночлега и со всѣми удобствами для покойнаго жительства. 27) Особые покои въ гостинницахъ, отдаются въ наймы для пріѣзжающихъ по вольнымъ цѣнамъ. 28) Дозволяемый къ содержанію въ гостинницахъ, рестораціяхъ и трактирахъ столъ, въ кофейныхъ домахъ предметы, заведеніямъ симъ присвояемые, а въ харчевняхъ жизненные припасы, полпиво, квасъ и кислыя щи, продаются по вольнымъ цѣнамъ для употребленія на мѣстѣ и отпускаются въ дома, кромѣ полпива, продажа коего на сторону изъ заведеній сихъ воспрещается, дабы чрезъ сіе не дѣлать подрыва содержанію пи-

вныхъ лавочекъ. 29) Дозволяемые въ гостинницахъ, рестораціяхъ и трактирахъ напитки продаются по вольнымъ цѣнамъ, единственно для употребленія на мѣстѣ. Отпускъ въ дома напитковъ изъ заведеній сихъ строго воспрещается. 30) Поставляется въ непремѣнную обязанность содержателей гостинницъ, ресторацій, кофейныхъ домовъ, трактировъ и харчевень, чтобъ всѣ предметы употребленія, ими продаваемые, были изъ свѣжихъ припасовъ и чтобъ дозволяемые въ заведеніяхъ сихъ напитки были добротные, безъ всякой подмѣси и въ томъ самомъ качествѣ, какъ оныя куплены изъ мѣстъ, для продажи ихъ опредѣленныхъ. Всѣ водки въ тѣхъ заведеніяхъ, коимъ содержать оныя дозволяется, должны быть съ установленными печатями. *III. Правила объ отдачѣ въ содержаніе трактировъ и о взносѣ за оныя откупной суммы и акциза.* 31) Для содержанія трактировъ, Городская Дума, чрезъ объявленія въ публичныхъ вѣдомостяхъ, вызываетъ желающихъ. 32) Въ объявленіяхъ сихъ означается число трактировъ, какое отдается въ каждой части города, званіе лицъ, имѣющихъ право на содержаніе ихъ, и сроки, для торговъ назначенные. Сроки сіи опредѣляются особенно по каждой части города, такъ, чтобы торги на трактиры одной части происходили въ другой, по прошествіи не менѣе пяти дней. 33) Въ назначенные сроки Городская Дума допускаетъ желающихъ торговаться по общимъ правиламъ, для публичныхъ торговъ предписаннымъ, и тѣхъ только лицъ, отъ коихъ предъявлены будутъ залоги и установленные аттестаты. 34) Содержаніе каждаго трактира оставляется за тѣмъ, кто, при окончательномъ торгѣ, дастъ за оный высшую противъ другихъ цѣну. 35) Какъ скоро кончены и утверждены будутъ торги, Городская Дума на содержаніе трактировъ заключаетъ контракты на гербовой бумагѣ, по цѣнѣ, для крѣпостныхъ актовъ установленной. 36) Торги производятся и утверждаются заблаговременно, чтобъ по заключеніи контрактовъ до срока, съ коего дѣйствіе ихъ начаться дол-

жно, оставалось не менѣе трехъ мѣсяцевъ, въ теченіе коихъ содержатели трактировъ имѣли бы возможность къ приисканію удобныхъ, для помѣщенія ихъ, домовъ и къ приведенію оныхъ въ свойственное имъ устройство. 37) Въ контрактахъ означается: 1) Часть города, въ которой предоставляется содержаніе трактира лицу, съ коимъ контрактъ заключенъ. 2) Предметы для содержанія и продажи, трактиру дозволяемые. 3) Предметы, кои въ трактирѣ запрещаются. 4) Всѣ обязанности, къ исполненію содержателя, по силѣ сего Положенія, подлежащія. 5) Отвѣтственность содержателя за нарушеніе своихъ обязанностей. 38) Въ тѣхъ же контрактахъ, опредѣляется сумма, съ торговъ за трактиръ состоявшаяся, и постановляется, чтобъ она содержателемъ вносима была за полгода впередъ, первая половина въ декабрѣ, а вторая въ іюль мѣсяцѣ. 39) Откупная сумма и акцизъ съ трактировъ содержателями ихъ представляются въ Городскую Думу, которая въ полученіи ихъ выдаетъ квитанціи. 40) Содержатель трактира, ни подъ какимъ видомъ, уклоняться не можетъ отъ платежа откупной суммы и акциза, кромѣ того если докажетъ, что онъ не производилъ своего промысла до срока, въ контрактѣ означеннаго, по случаю пожара или уничтоженія трактира другими какими либо происшествіями; но всѣ сии случаи приѣмлются въ уваженіе тогда только, когда объ нихъ содержатель въ свое время объявитъ Оберъ-Полицеймейстеру, и когда сей послѣдній, о справедливости показанія, удостовѣритъ Городскую Думу. *IV. Правила объ отдачѣ въ содержаніе гостинницъ, ресторацій, кофейныхъ домовъ и харчевень и о взносѣ положеннаго съ нихъ акциза.* 41) Желаящій содержать гостинницу, ресторацію, кофейный домъ и харчевню, обязанъ явиться въ Городскую Думу и представивъ установленный аттестатъ, объявить, въ какой части города и какого рода заведеніе содержать предполагаетъ. 42) Городская Дума, принявъ положенный акцизъ, выдаетъ свидѣтельство на гербовой бумагѣ, по цѣнѣ, для

крѣпостныхъ актовъ установленной. Цѣна сія опредѣляется суммою акциза, особенно съ каждаго заведенія положеннаго. 43) Въ свидѣтельствѣ означается: 1) Имя и фамилія того лица, кому дано свидѣтельство. 2) Какого рода заведеніе и въ какой части города содержать ему оное дозволяется. 3) Предметы, для содержанія и продажи въ заведеніи дозволенные. 4) Предметы, кои въ заведеніи запрещаются. 5) Обязанность содержателя, по силѣ сего Положенія. 6) Отвѣтственность содержателя за нарушеніе своихъ обязанностей. 44) Для платежа акциза и полученія свидѣтельствъ, которыя возобновляются ежегодно, назначается срокъ съ 1 ноября по 1 декабря. 45) Желаящій открыть вновь заведеніе не съ начала, а въ продолженіе года, вноситъ акцизъ съ той половины онаго, въ которой объявитъ о своемъ желаніи и получитъ свидѣтельство, напримѣръ: тотъ, кому выдано будетъ свидѣтельство въ одномъ изъ текущихъ мѣсяцевъ съ января по іюль, платитъ полный годовой акцизъ, а тотъ, кто получитъ свидѣтельство въ теченіи полугодоваго времени съ іюля по январь, вноситъ только половину. 46) Содержатель гостиницы, рестораціи, кофейнаго дома и харчевни пользуется возвращеніемъ акциза отъ Городской Думы по расчету, если докажетъ, что онъ не производилъ своего промысла въ теченіе всего года, по случаю пожара или уничтоженія заведенія другими какими либо происшествіями; но все сіи случаи приемятся во уваженіе тогда только, когда объ оныхъ содержатель въ свое время объявитъ Оберъ-Полицеймейстеру и когда сей послѣдній о справедливости показанія удостовѣритъ Городскую Думу. 47) Истеченіе годоваго времени свидѣтельству не лишаетъ содержателя права на продолженіе сего промысла въ заведеніи, ему предоставленномъ, а напротивъ того, онъ можетъ пользоваться симъ правомъ постоянно и непрерывно столько времени, сколько самъ пожелаетъ, возобновляя только, предъ наступленіемъ каждаго года, имѣющееся у него свидѣтельство въ назначенный срокъ,

опредѣленный § 44 сего Положенія. *Примѣчаніе.* Разумѣется, что тотъ, кто будетъ замѣченъ въ противузаконныхъ дѣйствіяхъ и неисполненіи своихъ обязанностей по содержанію заведенія, какъ неблагонадежный, правомъ симъ пользоваться не можетъ.

*V. Особенныя Положенія.* 1) *О кофейныхъ домахъ въ Москвѣ.* Кофейные дома могутъ быть заводимы не только въ домахъ, собственно содержателямъ принадлежащихъ и нанятыхъ, но и въ подвижныхъ палаткахъ, учреждаемыхъ при гуляньяхъ и другихъ публичныхъ собраніяхъ. Содержатели оныхъ подвергаются всѣмъ обязанностямъ по сему Положенію, хотя бы палатки для кофейныхъ ихъ домовъ устроены были не на городскомъ или партикулярномъ, а на казенномъ мѣстѣ, какому бы въдомству оно ни принадлежало. 49) Дабы содержатели кофейныхъ домовъ, платя за право, симъ заведеніямъ присвоенное, были ограждены отъ подрыва со стороны кандитеровъ, въ цеху сего ремесла записанныхъ, Полиціи и Городской Думѣ имѣть наблюденіе, чтобы мастера кандитерскаго цеха не содержали въ домахъ или квартирахъ своихъ комнатъ или лавокъ для употребленія въ оныхъ приходящими приготовляемыхъ ими вещей, коихъ содержаніе кофейнымъ домамъ предоставлено. Кандитеры обязаны произведенія ремесла своего продавать, на основанія Ремесленнаго Положенія, въ собственныхъ жилищахъ своихъ, если не будутъ имѣть они дозволенія отъ Думы, внесе акцизъ, содержать кофейные дома. 2) *О греческихъ кофейныхъ домахъ въ Москвѣ.* 50) Въ Москвѣ кофейные дома, такъ называемые Греческими, могутъ существовать особенно отъ тѣхъ, кои упоминаются въ семъ Положеніи. 51) Греческіе кофейные дома сохраняютъ право, до нынѣ имъ присвоенное, содержать и для употребленія на мѣстѣ продавать грѣтый чай, кофе, шеколадъ и курительный табакъ. 52) Кромѣ сихъ предметовъ, никакой больше продажи въ Греческихъ кофейныхъ домахъ не дозволять и содержаніе въ нихъ всѣхъ безъ исключенія крѣпкихъ напитковъ воспрещается.



53) Греческіе кофейные дома отдаются въ содержаніе на основаніи общихъ правилъ, для кофейныхъ домовъ постановленныхъ, по аттестатамъ и за акцизъ, съ нихъ взимаемый, который опредѣляется особеннымъ Положеніемъ съ Высочайшаго утвержденья. *О харчевняхъ.* 54) Харчевни, для помѣщенія своего, занимаютъ не болѣе трехъ комнатъ, включая въ то число и ту, гдѣ приготавливаются припасы. Покои же, занимаемые содержателемъ харчевни для собственнаго его жительства, въ счетъ опредѣляемыхъ для харчевни не входятъ. 55) Въ одномъ домѣ два заведенія одного или разнаго рода существовать не могутъ. Не должны быть оныя заводимы и въ тѣхъ домахъ, гдѣ находятся мѣста для продажи, казеннымъ питейнымъ сборамъ присвоенныя, какъ то питейные дома, портерныя лавочки и казенные винные магазины. Правило сіе распространяется и на тѣ дома, кои, хотя счисляются подъ разными нумерами, однако въ существѣ точнаго раздѣленія не имѣютъ, будучи соединены сообщеніемъ внутри дворовъ или въ самыхъ строеніяхъ открытымъ; но дабы содержатели трактировъ и другихъ заведеній удерживались отъ непоумѣрнаго цѣнъ возвышенія на предметы, къ содержанію въ нихъ дозволенные и чтобы не уничтожить того между ними соревнованія, которое можетъ быть полезно для потребителей, доставляя имъ возможность къ удовлетворенію своихъ надобностей за умѣренную цѣну, не запрещается имѣть заведенія одного рода въ разныхъ домахъ, хотя бы оныя одинъ съ другимъ были смежны. 56) Ни одного изъ заведеній сихъ не помѣщать въ домахъ, Священно и церковно-служителямъ принадлежащихъ гдѣ сами они живутъ и въ строеніяхъ на мѣстахъ церковныхъ, при нихъ существующихъ. 57) Въ частяхъ города, гдѣ есть военныя казармы и госпитали, Кадетскіе и Пажескіе Корпуса, трактиры учреждаются отъ оныхъ не ближе 150 сажень. Разстояніе сіе опредѣляется по улицамъ прямыми линіями отъ начала строенія казарменнаго или корпусами и госпиталями занимаемаго до

границы дома къ помѣщенію трактира. Подъ правило сіе не подходятъ гостинницы, рестораціи, кофейныя дома и харчевни, которыя могутъ быть учреждаемы и ближе вышеозначеннаго отъ казармъ, госпиталей и Корпусовъ разстоянія, какъ заведенія, въ коихъ не можетъ ни подъ какимъ видомъ распространиться продажа горячихъ напитковъ. 58) Каждый изъ содержателей, по заключенію съ Городскою Думою контрактовъ на трактиры и по полученіи отъ нея свидѣтельства на другія заведенія, представляетъ оныя Оберъ-Полицеймейстеру и объявляетъ домъ, въ которомъ намѣренъ имѣть заведеніе. 59) По такомъ объявленіи, Оберъ-Полицеймейстеръ приказываетъ свидѣтельствовать на мѣстѣ, какъ разстояніе для трактировъ отъ казармъ, госпиталей и корпусовъ полагаемое, такъ и всѣ другія по Положенію сему установленія, относительно помѣщенія трактировъ, и если не окажется ничего онымъ противнаго, выдаетъ отъ себя содержателю свидѣтельство на безпрепятственное открытіе заведенія. Производство выправокъ на счетъ мѣстъ и самая выдача, со стороны Оберъ-Полицеймейстера, свидѣтельствъ на открытіе заведеній, должны оканчиваемы быть не далѣе одной недѣли. 60) Этимъ же Положеніемъ установлены отвѣтственность за нарушеніе общихъ правилъ по содержаніи трактирныхъ заведеній, по продажѣ предметовъ, этимъ заведеніямъ присвоенныхъ, обязанность и отвѣтственность Городской Думы, порядокъ надзора за этими заведеніями отвѣтственность Городской Полиціи <sup>1)</sup>.

1824 декабря 20. Вслѣдствіе просьбы московскихъ пивоваровъ о дозволеніи имъ производить въ портерныхъ лавочкахъ распивочную продажу, по уваженію того, что они на 1824 годъ учредили значительное число портерныхъ лавочекъ и сдѣлали большіе запасы пива, и что безъ такого дозволенія должны бу-

---

<sup>1)</sup> Полн. Собр. Зак. Т. XXXVII, № 28538.

дуть оставить сію промышленность и подвергнутся разстройству, таковая продажа имъ дозволена съ соблюденіемъ слѣдующихъ правилъ: 1) Въ содержимыхъ пивоварами и прочими лицами портерныхъ лавочкахъ, дозволить, по желанію содержателя, производить и распивочную продажу пива и портера съ платежемъ акциза, постановленнаго ниже сего въ § 5. 2) Распивочную продажу пива и портера производить только высшихъ сортовъ и на манеръ Англійскаго, отнюдь не допуская въ портерныхъ лавочкахъ употребленія кабацкаго пива и портера, которое дозволено продавать въ питейныхъ домахъ. 3) Распивочную продажу производить только въ то время, какое Уставомъ о питейномъ сборѣ опредѣлено для открытія питейныхъ домовъ, а для отличія таковыхъ лавочекъ отъ прочихъ имѣть имъ вывѣски особеннаго цвѣта съ надписью: распивочная портерная лавочка, и о мѣстахъ гдѣ находится будутъ, извѣщать чрезъ припечатаніе къ вѣдомостямъ. 4) Помѣщеніе портерныхъ лавочекъ ограничить одною комнатою, въ которой производить распивочную продажу, и кладовою, а сверхъ того дозволить для храненія пива и портера имѣть ледникъ или погребъ. 5) Съ предоставленіемъ симъ портернымъ лавочкамъ значительныхъ выгодъ распивочною продажею, взимать съ нихъ по 1200 руб. вмѣсто платимыхъ въ казну прочими содержателями за свидѣтельства, на содержаніе портерныхъ лавочекъ выдаваемыхъ. 6) Правила сіи привести въ дѣйствія съ 1-го января наступающаго 1825 года, оставляя впрочемъ въ своей силѣ нынѣ существующія правила о портерныхъ лавочкахъ <sup>1)</sup>.

1847 ноября 14. Правило о помѣщеніи въ С.-Петербургѣ харчевень въ однихъ нижнихъ этажахъ распространено и на Московскую столицу <sup>2)</sup>.

---

<sup>1)</sup> Полн. Собр. Зак. Т. XXXIX, № 30167.

<sup>2)</sup> Тамъ же Т. XIX, № 18432.

### III.

Постановленія относительно нѣкоторыхъ особыхъ родовъ торговли и промысловъ и относительно торговли иноземцовъ. — Правила объ учрежденіи фабрикъ и заводовъ. — Московскія биржа и таможня.

1649 іюня 1. Вслѣдствіе допущенныхъ Англійскими купцами злоупотребленія въ торговлѣ, Царь Алексѣй Михайловичъ и Бояре приговорили: вамъ Англичаномъ, со всѣми своими животы ѣхати за море, а торговати Московскаго Государства съ торговыми людьми всякими товары, пріѣзжая изъ за моря у Архангельскаго города; а къ Москвѣ и въ города съ товары и безъ товаровъ не ѣздити. И которые Англичане впередъ похотятъ торговать съ Рускими людьми: и имъ, пріѣзжая изъ Англинскія земли, торговать съ ними у города повольною торговлею и пошлины платить по Государеву указу. Да и потому вамъ Англичанамъ въ Московскомъ Государствѣ быть не довелось, что прежь сего торговали вы въ Московскомъ Государствѣ по Государевымъ жалованнымъ грамотамъ, каковы даны вамъ по прошенью Государя вашего, Англинскаго Карлуса Короля, для братскія дружбы и любви. А нынѣ Великому Государю нашему, Его Царскому Величеству, вѣдомо учинилось, что Англичане всею землею учинили большое злое дѣло, Государя своего, Карлуса Короля убили до смерти и за такое злое дѣло въ Московскомъ Государствѣ вамъ быть не довелось <sup>1)</sup>).

1649 іюня 30. Дана жалованная грамота Царемъ Алексѣемъ Михайловичемъ жителямъ г. Любека, коею дозволено Любскихъ торговыхъ людей съ большими товары пропускать къ Москвѣ человекъ по пяти или по шести, а пріѣзжая къ Москвѣ, торго-

<sup>1)</sup> Полн. Собр. Зак. Т. I, № 9.

вать имъ на гостиномъ дворѣ, а товары свои для пошлинъ являти имъ въ таможи. А которые узорочные товары, или ефимки учнутъ у Любскихъ торговыхъ людей имати въ Царскую Казну, и за тѣ товары и за ефимки платитъ имъ цѣну, по уговору, изъ Царской Казны безволокидно, и во всемъ ихъ въ ихъ торговлѣ оберегать <sup>1)</sup>).

1661 іюня 3. Освѣдомившись, что многіе всякихъ чиновъ люди попадаютъ съ табакомъ, который они, по показаніямъ ихъ, покупаютъ у Кизылбашъ и у Тезиковъ и у Черкасъ и у Гречанъ, которые стоятъ на большомъ Посольскомъ и на старомъ Англинскомъ денежномъ дворѣ, и на иныхъ дворѣхъ всякихъ чиновъ у иноземцевъ, которые вѣдомы въ Посольскомъ приказѣ, учиненъ тѣмъ Кизылбашамъ, Тезикамъ и Черкасамъ и Гречанамъ и всякимъ иноземцамъ о табакѣ заказъ крѣпкой, подъ казнью и подъ большою заповѣдью: что велятъ имъ чинить жестокое наказанье и пени велятъ на нихъ имать денежныя большія, и они бѣ впредь у себя табаку не держали и Русскимъ всякихъ чиновъ людямъ и иноземцамъ никакимъ не продавали <sup>2)</sup>).

1672 октября 16. Могилевцовъ, Шкловцовъ и иныхъ Коруны Польской и Княжества Литовскаго городовъ торговыхъ людей, которые учнутъ приѣзжать къ Москвѣ съ товары и являться въ Таможи, и тѣ ихъ товары запечатавъ Таможенною печатью, и ихъ самихъ для вѣдома присылать въ Посольской приказъ, а пошлинъ съ нихъ имать, также и торговать на Москвѣ имъ отнюдь давать не велѣтъ, потому что по договору тѣмъ торговымъ людямъ на Москвѣ торговать не велѣно, а торговать имъ въ порубежныхъ городѣхъ; а на Москвѣ торговать торговымъ людямъ тѣмъ, которые учнутъ приѣзжать съ послы и съ посланники да и того велѣтъ смотрѣть накрѣпко, буде которые торго-

---

<sup>1)</sup> Поли. Собр. Зак. Т. I, № 80.

<sup>2)</sup> Тамъ же Т. I, № 299.

вые люди учнутъ прїѣзжати для торговыхъ своихъ промысловъ тайно и въ Таможнѣ являться не учнутъ, и такихъ по тому жѣ сыскивать и сыскавъ присылать въ Посольскій приказъ, а изъ Посольскаго приказу высланы они будутъ по прежнему и съ товары, въ порубежные города, а какъ они въ порубежныхъ городѣхъ исторгуются, и они отпущены будутъ за рубежъ <sup>1</sup>.)

1672 ноября 28. Великій Государь указалъ и бояре приговорили: буде впредь изъ за литовскаго рубежа купецкіе люди съ товары, для своихъ торговыхъ промысловъ, учнутъ прїѣзжати къ Москвѣ, и имъ торговать, до Его Великаго Государя указу, повольною торговлею кромѣ заповѣдныхъ товаровъ, табаку и вина; а Его Великаго Государя пошлины съ товаровъ ихъ имать по Его Великаго Государя указу и по новому Торговому уставу, какъ емлютъ пошлины и съ иныхъ такихъ иноземцовъ. А буде у нихъ объявятся заповѣдные такіе товары, табакъ и вино: и у нихъ товары ихъ имать на Его Великаго Государя. А кто тѣхъ купцкихъ людей изъ за литовскаго рубежа, для своихъ торговыхъ промысловъ, учнутъ къ Москвѣ прїѣзжать и въ Таможнѣ являться: и тѣхъ мѣщанъ именамъ и товаромъ ихъ росписи для вѣдома присылать въ Посольской приказъ <sup>2</sup>).

1680 апрѣля 17. Гречанамъ для торговыхъ своихъ промысловъ прїѣзжать изъ Малороссійскихъ городовъ къ Москвѣ тѣмъ, которые будутъ имѣть проѣзжіе листы за Гетманскою рукою и за войсковою печатью, для того, чтобъ изъ Турскія земли Греки, называясь Малороссійскихъ городовъ жителями къ Москвѣ не прїѣзжали, и назадъ не отѣзжали; также бы и Малороссійскихъ городовъ жители Греки, такихъ Турской земли прїѣзжихъ Грековъ къ себѣ не принимали, и къ Москвѣ съ собою не привозили <sup>2</sup>).

<sup>1</sup>) Полн. Соб. Зак. Т. I, № 532.

<sup>2</sup>) Тамъ же Т. I, № 536.

<sup>3</sup>) Тамъ же Т. II, № 818.

1687 ноября 30. Великіе Государи указали: по имянному указу гостей и гостиной сотни и въ рядѣхъ всякихъ чиновъ торговымъ и мастеровымъ людямъ и иноземцемъ сказать указъ, чтобъ они запоны и каменье и жемчугъ и иные всякіе узорочные заморскіе и иноземскіе и Греческіе товары, прошлыхъ лѣтъ и нынѣшняго году, которые нынѣ есть и которые впредь будутъ въ вывозѣ и въ покупкѣ и у мастеровыхъ людей въ дѣлѣ: и тѣ всѣ товары велѣтъ имъ являть и записывать въ Московской Большой Таможнѣ имянно съ цѣною; и тѣ явленные товары печатать таможенною печатью и имать съ тѣхъ товаровъ таможенныя пошлины, по указу и по торговому уставу; а которые торговые и мастеровые люди и иноземцы учнутъ, какіе узорочные товары, запоны и перстни и каменье и жемчугъ во всякихъ клейнодахъ къ Москвѣ привозить и на Москвѣ покупать или такіе запоны и перстни и въ иные клейноды станутъ дѣлать на Москвѣ: и имъ потомужъ тѣ узорочные товары объявлять въ Таможнѣ именно, у кого кто какіе каменья и товары купили или кто мастеровымъ людямъ какіе каменья и жемчугъ въ дѣла отдасть; и у которыхъ торговыхъ и мастеровыхъ людей и иноземцевъ объявятся какіе товары и жемчугъ въ дѣлѣ и не въ дѣлѣ, не явленные, или мастеровые люди приносяго каменья и запанъ и жемчугу въ Московской Таможнѣ не явятъ и не запишутъ: и тѣ товары имать у нихъ на нихъ Великихъ Государей безповоротно, чтобъ безошлинно и тайно такими товары никто не торговали и пошлинъ не крали <sup>1)</sup>.

1700 февраля 13. Въ царствующемъ градѣ Москвѣ, о золотыхъ и серебряныхъ всякихъ дѣлѣхъ, для лучшаго укрѣпленія и истребленія всякихъ въ тѣхъ дѣлѣхъ воровскихъ вымысловъ и для пополненія въ собраніи Его Великаго Государя казны, опредѣленіе учинить таковое: въ началѣ учинить золотыя про-

---

<sup>1)</sup> Полн. Собр. Зак. Т. II, № 1269.

бы четыре, также и серебряныя пробы учинить четыре, и клейма сдѣлать по пробамъ съ годовыми литеры. Въ серебряномъ ряду переписать лавки и въ нихъ торговыхъ, золотыхъ также и серебряныхъ дѣлъ мастеровыхъ людей и золотарей. И для всякаго надъ ними усмотрѣнія и клейменія товаровъ учинить старость 3 человекъ, изъ мастеровъ знатныхъ и къ тѣмъ дѣламъ искусныхъ людей, и выбравъ дать имъ наказъ по состоятельному указу, и вышеупомянутые пробы и клейма, и велѣть имъ всякіе золотыхъ и серебряныхъ дѣлъ товары, кромѣ привозныхъ и иноземческихъ со опаснымъ храненіемъ золота и серебра, противъ пробъ клеймить съ запискою; а въ запискѣ значить именно, чей товаръ и въ какомъ дѣлѣ, и сколько въ которомъ товарѣ фунтовъ и золотниковъ будетъ, и брать за то клейменіе фунтовую пошлину, усмотря искусства ремесла, и записавъ давать имъ ярлыки, а за тѣ ярлыки брать деньги по указной цѣнѣ съ нихъ же мастеровыхъ людей; а переписавъ сихъ торговыхъ и мастеровыхъ людей, дать имъ золотыя и серебряныя пробы и позволительныя письма. А за записку брать съ нихъ по рублю. А для лучшаго укрѣпленія и ремесль познанія, велѣть мастеровымъ людямъ, сдѣлавъ держать у себя съ назначеніемъ имени своего клейма, и всякія своего мастерства прежде клеймить своимъ клеймомъ, и потомъ приносить къ старостамъ; а безъ мастерскихъ писемъ хотя и сходно явится съ пробами, старостамъ не клеймить. Которые золотыхъ и серебряныхъ дѣлъ мастера свободные и несвободные, живутъ въ домѣхъ всякихъ чиновъ людей или изъ которыхъ городовъ для работы пріѣдутъ, и похотятъ своимъ ремесломъ кормиться: и тѣхъ мастеровъ по томужъ записывать, и давать имъ пробы, и дѣлать имъ всякія дѣла, усмотря серебра противъ пробъ. Которые золотыхъ и серебряныхъ дѣлъ мастера учатъ мастерства своего всякихъ чиновъ людей: и онибъ учениковъ своихъ во ученіи мастерства своего приводили въ совершенство, а выуча давалибъ имъ свидѣтельствоваанныя письма, а въ писъ-



махъ своихъ писали, что они мастерствомъ своимъ промышлять для прокормленія достойны; и такіе новоизученные мастера тѣ свидѣтельствованныя письма объявляли бѣ старостамъ, а старостамъ ихъ записывать въ книгу, и записавъ давать имъ письма, и золотыя и серебряныя пробы, а отъ записки брать съ нихъ по рублю съ человѣка. Золотыми и серебряными товарами въ иныхъ рядѣхъ и на крестцахъ и ни гдѣ никому, кромѣ серебрянаго ряду не торговать. А тѣмъ торговымъ и мастеровымъ людямъ, вышеупомянутыя позволительныя письма и свидѣльствованныя, данныя отъ мастеровъ, учениковъ листы, писать средняго герба на бумагѣ, въ которомъ значить по копѣйкѣ столбецъ <sup>1)</sup>.

1700 февраля 14. Въ ножевомъ ряду остроконечныхъ ножей не дѣлать и никому не продавать, и никому ихъ съ собою не носить для того что многіе люди, въ ссорахъ, въ дракахъ и въ пьянствѣ межъ собою такими ножами другъ друга рѣжутъ до смерти, а воры и нарочно съ такими ножами ходятъ по ночамъ, для своего воровства и людей рѣжутъ и грабятъ <sup>2)</sup>.

1701 ноября 22. Въ устроенныхъ въ Москвѣ аптекахъ велѣно держать и продавать всякія лекарства и лекарственные спирты и иные къ тому принадлежащіе потребныя и цѣлительныя напитки, а винограднаго или инаго какого не лекарственнаго питья въ тѣхъ аптекахъ не держать, и въ чарки, и въ кружки, и въ ведра, и бочками того питья не продавать <sup>3)</sup>.

1712 іюня 17. На Москвѣ кирпичъ, камень, известь дѣлать всякаго чина людямъ и продавать повольною цѣною, какъ и прежь сего, а изъ казны продажи не быть, также и глину на откупъ не отдавать, и тѣ доходы, почему сбиралось, изъ окладу выложить <sup>4)</sup>.

---

<sup>1)</sup> Полн. Соб. Зак. Т. IV, № 1752.

<sup>2)</sup> Тамъ же Т. IV, № 1758.

<sup>3)</sup> Тамъ же Т. IV, № 1879.

<sup>4)</sup> Тамъ же Т. IV, 2546.

1719 февраля 17. Къ суконному заводу въ Москвѣ дворы, которые подлѣ Каменнаго моста, и мастеровъ и мастеровыхъ людей, и что тамъ нынѣ есть и ко оному заводу принадлежитъ, для умноженія и дѣланія суконъ и прочаго, что тамъ дѣлалось, изъ купечества учинить Компанію. И содержать имъ оной заводъ со всѣмъ на собственныхъ своихъ деньгахъ, и приложить къ оной фабрикѣ трудъ и тщаніе, дабы умножить не токмо къ Коммисарству на мундиръ, но и продажу и прочіе расходы, чтобъ изъ за моря въ нѣсколько лѣтъ вывозъ сукнамъ былъ пресѣченъ. И для того шерстяной фабрики умноженія же, вывозъ овчинамъ и овечьей шерсти изъ Россіи въ другія Государства запретить <sup>1)</sup>.

1736 января 9. Въ Москвѣ въ пробовальной палаткѣ у сбора съ клейменія золотыхъ и серебряныхъ товаровъ пошлинъ быть старостамъ двумъ человекамъ изъ купечества <sup>2)</sup>.

1737 апрѣля 3. Дозволено Московскому купцу Еврейнову съ братьями, покуная въ Россіи на собственные деньги товары, отправлять ихъ на сумму до 10000 рублей въ Китайское Государство для вымѣна ихъ на шелкъ для дѣланія на имѣющейся у нихъ въ Москвѣ фабрики парчей противъ чужестранныхъ добротой и чистотой <sup>3)</sup>.

1804 сентября 20. Дозволено Дѣйствительному Тайному Советнику Князю Юсупову, принявшему въ содержаніе Кунавинскія шелковую и часовую фабрики, содержать въ Москвѣ лавку для продажи сихъ товаровъ, подъ именемъ *магазина Кунавинскихъ товаровъ*, а также отправлять оныя по временамъ на ярманки внутри государства <sup>4)</sup>.

1805 іюня 13. Постановлены слѣдующія правила о заведеніи

<sup>1)</sup> Полн. Собр. Зак. Т. V, № 3309.

<sup>2)</sup> Тамъ же Т. IX, № 6861.

<sup>3)</sup> Тамъ же Т. X, № 7217.

<sup>4)</sup> Тамъ же Т. XXVIII, № 21457.

въ столицѣ и въ окрестностяхъ фабрикъ, заводовъ, становъ и рукодѣлій. 1) Станы, рукодѣлія, фабрики и заводы, не предполагающіе въ дѣйствіи своемъ великаго числа рукъ и употребленія въ знатномъ количествѣ дровъ, дозволяютъ въ столицѣ и окрестностяхъ ихъ, на общемъ основаніи Городоваго Положенія. 2) Напротивъ, фабрики и заводы, предполагающіе знатное число работниковъ или требующіе великаго употребленія дровъ въ столицѣ и въ губерніяхъ ея, заводятъ вновь, сверхъ нынѣ законно существующихъ, не дозволяютъ. 3) Какъ количество рукъ и употребленіе дровъ суть обстоятельства относительныя и подлежащія различному измѣренію, по роду и свойству работъ и машинъ, на фабрикахъ употребляемыхъ, и какъ по сему невозможно съ точностію для каждаго рода фабрики опредѣлить постоянно того количества рукъ и дровъ, выше коего не должно ихъ въ столицѣ дозволять, то и нужно, чтобъ при каждомъ новомъ предположеніи устройства фабрики и завода въ столицахъ соображаемы были сіи обстоятельства особенно. Соображеніе сіе, по упраздненіи Мануфактуръ-Коллегіи и по настоящему распорядку мануфактурной части, принадлежитъ къ Министерству Внутреннихъ Дѣлъ, а по сему 4) Министръ Внутреннихъ Дѣлъ, получая каждый разъ представленія о сихъ заведеніяхъ отъ Военнаго и Гражданскаго Губернаторовъ столицы, такъ какъ и по прошеніямъ, непосредственно къ нему входящимъ, будетъ поступать согласно правиламъ, выше приведеннымъ, и фабрики, на основаніи семъ разрѣшеніе получившіе, имѣютъ быть устраиваемы безъ всякаго уже отъ губернскаго и городского мѣстнаго начальства препятствія <sup>1)</sup>).

1837 ноября 16. Въ Москвѣ при купеческой биржѣ учрежденъ Биржевый Комитетъ на правилахъ, изданныхъ для С.-Петербургскаго Биржеваго Комитета <sup>2)</sup>).

<sup>1)</sup> Пол. Соб. Зак. Т. XXVIII, № 24791.

<sup>2)</sup> Тамъ же Т. XII, № 10713.

1842 мая 4. Правила, постановленныя въ Положеніи о гофъ-маклерахъ, нотариусахъ и аукціонистахъ при С.-Петербургскомъ портѣ, распространены на состоящихъ при Московской биржѣ гофъ маклера, маклеровъ, нотариуса и аукціониста, съ слѣдующими измѣненіями: 1) Биржевыхъ маклеровъ назначается въ Москвѣ 50 человекъ, полагая въ томъ числѣ одного гофъ-маклера, одного нотариуса и одного аукціониста. Впрочемъ количество ихъ можетъ быть уменьшаемо и увеличиваемо, по мѣрѣ дѣйствительной надобности. 2) Опредѣленіе маклеровъ, нотариуса и аукціониста въ Москвѣ производится тѣмъ же порядкомъ, какъ и въ С.-Петербургѣ, по прошеніямъ, поданнымъ въ Московскій Биржевой Комитетъ. 3) Дозволеніе отлучаться въ отпускъ, до четырехъ мѣсяцевъ, дается маклерамъ, нотариусу и аукціонисту Биржевымъ Комитетомъ. 4) Книги для записки сдѣлокъ выдаются отъ Департамента Внѣшней Торговли, чрезъ Московскую Таможню. 5) Постановляется маклерамъ въ обязанность, для составленія прейсъ-курантовъ, давать гофъ-маклеру точныя и вѣрныя свѣденія о цѣнахъ на всѣ товары и о денежномъ курсѣ, вмѣсто двухъ разъ въ недѣлю, какъ то дѣлается въ С.-Петербургѣ, одинъ разъ. Прейсъ-куранты эти печатаются два раза въ мѣсяцъ въ Московскихъ Вѣдомостяхъ безденежно 6) Разсмотрѣніе жалобъ на невѣрное составленіе прейсъ-курантовъ возлагается на Департаментъ Внѣшней Торговли, который, если найдетъ нужнымъ, препровождаетъ ихъ на разсмотрѣніе Московскаго Коммерческаго Суда <sup>1)</sup>.

1849 февраля 8. Вслѣдствіе прошенія купцовъ, пользующихся складочнымъ правомъ при Московской Таможнѣ, о предоставленіи имъ двѣнадцати мѣсячнаго срока на очистку иностранныхъ товаровъ пошлиною, Высочайше утвержденнымъ Положеніемъ Комитета Министровъ постановлено: 1) Всѣ привозные

<sup>1)</sup> Полн. Собр. Зак. Т. XVII, № 15603.

иностранные товары, которые, принадлежа купцамъ, имѣющимъ складочное право при Московской Таможнѣ, поступятъ въ оную на складку по 1 мая 1851 года, дозволить очищать пошлиною въ теченіи 12 мѣсяцевъ, со дня поступления товаровъ въ сію Таможню, съ тѣмъ, чтобы льгота сія распространилась и на всѣ принадлежащія означеннымъ купцамъ товары, которые, въ день полученія въ Московской Таможнѣ предписанія о семъ постановленіи, будутъ еще въ оной оставаться неоплаченными пошлиною. 2) Дозволить по прежнему хранить и болѣе двухъ мѣсяцевъ неоплаченными пошлиною въ С.-Петербургской Таможнѣ товары, назначаемые для отправленія въ Московскую, но съ тѣмъ, чтобы излишнее время было зачитываемо въ число 12 мѣсяцевъ, въ которые товары могутъ оставаться въ Московской Таможнѣ безъ очистки пошлиною, такъ, чтобы во всякомъ случаѣ, въ обѣихъ Таможняхъ вмѣстѣ, товары оставались, сверхъ времени, опредѣленнаго на перевозъ, не болѣе 8 мѣсяцевъ, если принадлежатъ купцамъ, неполюющимъ складочнымъ правомъ, и не болѣе 14 мѣсяцевъ, если они, принадлежа купцамъ, пользующимся этимъ правомъ, привезены въ Московскую Таможню по 1 мая 1851 года <sup>1)</sup>.

1849 іюня 28. Вслѣдствіе представленія Министра Финансовъ о томъ, что многія изъ фабричныхъ заведеній въ Москвѣ, при постоянномъ употребленіи сильнаго огня или легко воспламеняющихся матеріаловъ, угрожаютъ болшею опасностью въ случаѣ пожара, а нѣкоторыя, будучи расположены при истокахъ и рѣкахъ, спускомъ нечистотъ и смрадныхъ веществъ портятъ воду, и что вообще заведенія сіи употребляя значительное число рабочихъ и расходуя большое количество топлива, способствуютъ къ возвышенію цѣнъ на сѣстные припасы и дрова, Высочайше утвержденнымъ 28 іюня 1849 года Положеніемъ Коми-

---

<sup>1)</sup> Полн. Собр. Зак. Т. XXIV, № 22994.

тета Министровъ постановлено: 1) Воспретить отнынѣ впредь учрежденіе вновь въ Москвѣ и уѣздѣ ея бумагопрядилень, шерстопрядилень, чугунолитейныхъ, стеариновыхъ, сальныхъ, лаковарныхъ и вообще такихъ заводовъ, которые производятъ горючіе химическіе продукты. 2) Учрежденіе фабрикъ ткацкихъ, набивныхъ, апретурныхъ, красильныхъ и тому подобныхъ фабричныхъ заведеній допускать на будущее время въ Москвѣ и ея уѣздѣ, не иначе, какъ съ разрѣшенія Московскаго Военнаго Генераль-Губернатора, по соглашенію съ Министромъ Финансовъ. 3) Увеличеніе числа рабочихъ, становъ и машинъ, по мѣрѣ надобности, равно и уменьшеніе оныхъ предоставляется на существующихъ нынѣ въ Москвѣ и уѣздѣ ея фабрикахъ и заводахъ собственному усмотрѣнію владѣльцевъ. 4) Хозяева фабрикъ и заводовъ, или управляющіе оными обязаны чрезъ каждые полгода подавать Московскому Военному Генераль-Губернатору вѣдомости, съ показаніемъ въ оныхъ числа рабочихъ, становъ и машинъ. 5) Для наблюденія за устраненіемъ на фабрикахъ и заводахъ въ Москвѣ и уѣздѣ ея опасности отъ пожара и порчи воды, и вообще для надзора за всѣми предметами полицейскаго ихъ устройства, учредить въ Москвѣ, подъ главнымъ начальствомъ Московскаго Военнаго Генераль-Губернатора, особый Комитетъ на слѣдующихъ основаніяхъ: а) Предсѣдателемъ этого Комитета назначить одного изъ высшихъ чиновниковъ, по избранію Генераль-Губернатора. б) Въ Комитетѣ присутствовать одному изъ членовъ Московскаго отдѣленія Мануфактурнаго Совѣта, по назначенію Министра Финансовъ, Механику сего отдѣленія, Депутату отъ городской Думы, одному изъ высшихъ полицейскихъ чиновниковъ, по назначенію Генераль-Губернатора, Штадтъ-Физику и одному изъ состоящихъ въ IV Округѣ Путей Сообщенія инженерныхъ Штабъ-Офицеровъ, по усмотрѣнію Главноуправляющаго. в) При Комитетѣ особой Канцеляріи не имѣть, но для производства дѣлъ предоставить Генераль-Губернатору

прикомандировать къ Комитету одного изъ чиновниковъ его Канцеляріи. г) Комитету вмѣнить въ обязанность, чтобы на фабрикахъ и заводахъ въ Москвѣ и уѣздѣ ея были принимаемы всѣ мѣры къ отвращенію пожаровъ; чтобы заведенія, расположенныя при истокахъ и рѣкахъ, не производили смрада и порчи воды; чтобы рабочіе небыли стѣснены въ размѣщеніи; чтобы фабрики и заводы были вновь устраиваемы съ соблюденіемъ всѣхъ предосторожностей отъ пожаровъ, и чтобы вообще на фабрикахъ и заводахъ были исполнены въ точности правила, требуемая въ полицейскомъ отношеніи. 9) Предоставить Московскому Военному Генераль-Губернатору, по сношеніи съ Министромъ-Финансовъ, снабдить Комитетъ особою инструкціею о всѣхъ подробностяхъ возлагаемыхъ на Комитетъ полицейскаго надзора за фабриками и заводами въ Москвѣ и уѣздѣ ея. е) Вмѣнить въ обязанность хозяевамъ и владѣльцамъ тѣхъ изъ существующихъ нынѣ въ Москвѣ и уѣздѣ ея фабрикъ и заводовъ, на учрежденіе коихъ нѣтъ установленныхъ свидѣтельствъ, испросить у начальства дозволенные свидѣтельства на продолженіе дѣйствія заведеній ихъ. На подачу объ этомъ просьбъ назначить имъ 6-ти мѣсячный срокъ, со дня обнародованія въ Москвѣ сего постановленія <sup>1)</sup>.

1849 августа 23. Въ отклоненіе неудобствъ и затрудненій, происходившихъ въ Москвѣ отъ того, что неоплаченные пошлиною иностранные товары складывались тамъ въ купеческихъ анбарахъ, расположенныхъ въ разныхъ частяхъ города, и въ предупрежденіе могущихъ происходить отъ сего потерь для казны, признано было необходимымъ сосредоточить складку сихъ товаровъ въ одномъ мѣстѣ, и для сей цѣли нанять для Московской Таможни домъ для складки товаровъ, за 11000 р. сер. въ годъ, а для возмѣщенія части издержекъ по найму сего дома установленъ въ 1845 году, по добровольному согласію Москов-

---

<sup>1)</sup> Полн. Собр. Закон. Т. XXIV, № 23358.

скаго купечества, особый складочный сборъ за товары, хранимые въ самыхъ пакгаузахъ или анбарахъ, по 35 коп. сер., а за сложенные на дворѣ по 15 коп. сер. съ cadaго товарнаго мѣста. По случаю же дозволенія купцамъ оставлять въ Московской Таможнѣ иностранные товары безъ очистки пошлиною въ теченіи 12 мѣсяцевъ, вмѣсто 8, Таможня сія вошла съ представленіемъ, что съ увеличеніемъ срока для складки товаровъ, слѣдуетъ возвысить и сборъ за эту складку и что торгующее при Таможнѣ купечество изъявило согласіе на увеличеніе сбора за складку, предлагая платить за каждое товарное мѣсто, сложенное въ пакгаузахъ по 60 вмѣсто 35 коп., а за сложенное на дворѣ по 25 мѣсто 15 коп., съ тѣмъ чтобы сборъ этотъ взимался съ 1 іюля и былъ бы распространенъ на всѣ товары, которые поступили въ Таможню послѣ увеличенія до 12 мѣсяцевъ срока складки и къ 1 іюлю остались неочищенными пошлиною. Вслѣдствіе сего представленія, Высочайше утвержденнымъ положеніемъ Комитета Министровъ постановлено 1) Сущестующій въ Московской Таможнѣ складочный сборъ возвысить въ предположенномъ размѣтѣ, то есть взимать за каждое товарное мѣсто, сложенное въ пакгаузахъ — по 60 коп., а за сложенное на дворѣ — по 25 коп. 2) Взиманіе сего возвышеннаго сбора распространить на всѣ товары, которые поступили въ Таможню, послѣ увеличенія до 12 мѣсяцевъ срока складки и къ 1 іюля сего года остались неочищенными пошлиною <sup>1)</sup>.

1859 декабря 16. Правила, предписанныя для протеста маклерскихъ записокъ, заключаемыхъ при С.-Петербургской биржѣ, распространены на такія же записки, совершаемыя при биржѣ Московской <sup>2)</sup>.

1860 іюня 18. Высочайше утвержденнымъ мнѣніемъ Государ-

---

<sup>1)</sup> Полн. Собр. Зак. Т. XXIV, № 23471.

<sup>2)</sup> Сенатск. Вѣд. 1860 г., № 1, стр. 5.



ственного Совѣта, о взиманіи въ уменьшенномъ размѣрѣ складочнаго сбора съ нѣкоторыхъ товаровъ, поступающихъ на складку въ Московскую Таможню, постановлено: изъ числа иностранныхъ товаровъ, поименованныхъ въ § 4 правилъ для взиманія въ Таможняхъ сбора за складку иностранныхъ товаровъ въ казенныхъ помѣщеніяхъ, при поступленіи на складку въ погреба, пакгаузы и подъ навѣсы Московской Таможни, подвергаются платежу складочнаго сбора по 2 коп. сер. съ пуда брутто, за каждые 3 мѣсяца, слѣдующіе товары: 1) Индиго всѣхъ родовъ. 2) Кошениль всѣхъ сортовъ. 3) Краски и красильныя вещества всякія, особливо въ таможенномъ тарифѣ непоименованныя. 4) Ладонъ росной или лучшей и бальзамъ толутанскій. 5) Пряжа всякая бумажная, шерстяная, шелковая, пеньковая и льняная, а также всякая свѣтильня. 6) Табакъ курительный крошенный, сигары, папирсы и табикъ нюхательный тертый. 7) Ультрамаринъ настоящій и искусственный. 8) Шолкъ, сырецъ, шелковыя охлопья и шелковая вата. 9) Шерсть овечья, сырецъ крашеный. 10) Экстракты красильныхъ деревьевъ и другихъ веществъ красильныхъ, также гарансинъ, ярь мѣдянка и венеціанская, краски миніатюрныя, баканъ всякій, золотой пурпуръ, красный карминъ и кармазинъ <sup>1)</sup>.

1863 марта 29. Разрѣшено на будущее время устройство въ Москвѣ и ея уѣздѣ лаковарныхъ заведеній, дѣйствующихъ преимущественно холоднымъ путемъ, съ тѣмъ чтобы способъ производства на оныхъ работъ отнюдь не былъ измѣняемъ <sup>2)</sup>.

---

<sup>1)</sup> Полн. Собр. Зак. Т. XXXV, № 35947.

<sup>2)</sup> Сенат. Вѣдом. 1863 № 50.

## ГЛАВА VII.

ГОРОДСКОЕ ОБЩЕСТВЕННОЕ УПРАВЛЕНИЕ И СЛУЖБА. — ОПРЕДѢЛЕНИЕ ПРАВЪ НА ПРИНАДЛЕЖНОСТЬ КЪ ГОРОДСКОМУ ОБЩЕСТВУ.

---

1699 января 30. Учреждена Бурмистирская Палата для вѣдомства всякихъ расправныхъ дѣлъ между гостями и посадскими людьми, для управленія казенными сборами и градскими повинностями, и исключены гости и посадскіе люди изъ вѣдомства воеходъ и приказовъ. — Причины, побудившія Петра Перваго къ этому учрежденію, выражаются въ слѣдующихъ словахъ, которыми начинается указъ: Великій Государь указаль Гостямъ и Гостиныя сотни, и Кадашевы, и Казенныя, и Дворцовыхъ, и Коношенныхъ и иныхъ всѣхъ черныхъ сотенъ и слободъ всѣмъ посадскимъ и купецкимъ и промышленнымъ людямъ сказать свой Великаго Государя указъ: вѣдомы они гости и купецкіе и промышленные люди и купецкими и расправными всякими дѣлами, Его Великаго Государя окладными доходами и иными сборами въ разныхъ приказахъ и извѣстно Ему Великому Государю учинилось, что имъ Гостямъ и Гостиныя сотни и всѣмъ посадскимъ и купецкимъ и промышленнымъ людямъ во многихъ ихъ приказныхъ волокитахъ, и отъ приказныхъ и разныхъ чиновъ отъ людей въ торгахъ ихъ и во всякихъ промыслахъ чинятся имъ большіе убытки и разореніе, а иные оттого промысловъ

своихъ отбыли и оскудали, а его Великаго Государя, съ нихъ окладные многіе доходы учинились въ доимкѣ, а пошленнымъ сборамъ и инымъ поборамъ большіе недоборы; и, милосердую онъ Великій Государь объ нихъ, Гостямъ и Гостиныя сотни и всѣмъ посадскимъ и купецкимъ и промышленнымъ людямъ и чернослободцамъ, чтобъ имъ въ разныхъ приказахъ волокиты и отъ приказовъ и отъ разныхъ чиновъ людей нападковъ и убытковъ и разоренія не было, и отъ тѣхъ ихъ нуждъ быть имъ всегда свободнымъ, а Его Великаго Государя казнѣ во всѣхъ дѣлахъ и сборахъ пополненіе, ихъ Гостей и Гостиныя сотни и всѣхъ московскихъ сотенъ и слободъ посадскихъ и купецкихъ и промышленныхъ людей и чернослободцевъ въ приказахъ судьямъ и приказнымъ людямъ, гдѣ они напередъ сего судомъ и всякими расправными и челобитчиковыми и купецкими дѣлами и службами и всякими поборы были вѣдомы: нынѣ и впредь въ тѣхъ приказахъ не вѣдать; а сказалъ онъ Великій Государь ихъ гостей и гостиныя сотни и всѣхъ сотенъ и слободъ всего Московскаго Государства посадскихъ и купецкихъ и промышленныхъ людей и чернослободцевъ, во всякихъ ихъ расправныхъ и челобитчиковыхъ и купецкихъ дѣлахъ, и въ сборахъ Его Великаго Государя доходовъ вѣдать Бурмистрамъ ихъ, а къ тѣмъ ихъ расправнымъ и купецкимъ дѣламъ и сборамъ въ Бурмистры выбирать имъ Гостямъ и Гостиныя сотни и всѣхъ сотенъ и слободъ посадскимъ и купецкимъ и промышленнымъ людямъ межъ себя погодно изъ гостей и изъ Гостиныя сотни и изъ всѣхъ сотенъ и слободъ добрыхъ и правдивыхъ людей, кого они межъ себя и по скольку челоуѣкъ похотятъ <sup>1)</sup>).

1699 марта 16. При Бурмистрахъ для писмоводства состоять особымъ подъячимъ, выбираемымъ въ эту должность изъ приказовъ, по усмотренію самихъ Бурмистровъ <sup>2)</sup>).

<sup>1)</sup> Полн. Соб. Зак. Т. III, № 1674.

<sup>2)</sup> Тамъ же Т. III, № 1683.

1699 ноября 17. Московская Бурмистерская Палата переименована въ Ратушу <sup>1)</sup>.

1700 января 1 Всякія крѣпости писать Генваря съ 1 дня 700 года, въ Ратушѣ, Ратушскія Палаты добрымъ подъячимъ, а не площаднымъ, въ Государевыхъ дѣлѣхъ, подрядныя, долговыя, ставочныя и иныя, по всякимъ дѣламъ по повытьямъ; по купчимъ, по закладнымъ, по даннымъ, по раздѣльнымъ, по духовнымъ, лавочныя и въ наемѣ лавокъ, въ лавочномъ столѣ; дворовыя и крѣпости жъ, во всякихъ долгахъ заемныя, сдѣлочныя, подрядныя, товарныя, рядныя, духовныя, наемныя на прикащиковъ и на работныхъ людей, на дворниковъ, на мастеровыхъ людей, во всякихъ дѣлѣхъ, все писать по повытьямъ; крѣпости на извощиковъ, которые наймываются у торговыхъ людей возить товары, или что иное, писать и вѣдать въ томъ во всемъ въ Московской Большой Таможнѣ <sup>2)</sup>.

1700 января 15. Всѣхъ государствъ торговыхъ иноземцовъ, которымъ къ Москвѣ пріѣздъ, такожь и изъ Москвы отъѣздъ, кому куда надлежитъ для торговыхъ ихъ вольностей, вѣдать имъ въ томъ въ Ратушѣ Бургомистромъ, и проѣзжіе листы давать изъ Ратуши, за ратушскою печатью; а у пріѣзду ихъ и отпуску, на Москвѣ и въ порубѣжныхъ городѣхъ, что надлежитъ, противъ прежняго, чинить и проѣзжіе листы какъ писать, и на листкахъ ли, или въ столбцахъ, о томъ вѣдомость взять изъ Государственного Посольскаго приказу <sup>3)</sup>.

1700 іюля 26. Ратуша принимаетъ и разсматриваетъ жалобы, приносимыя по дѣламъ торговли купцами на бѣломѣстцевъ <sup>4)</sup>.

1708 января 4. Буртистры Ратушей ни въ какомъ случаѣ не подчиняются приказамъ <sup>5)</sup>.

<sup>1)</sup> Полн. Соб. Зак. Т. III, № 1718.

<sup>2)</sup> Тамъ же Т. IV, № 1740.

<sup>3)</sup> Тамъ же Т. IV, № 1745.

<sup>4)</sup> Тамъ же Т. III, № 1808.

<sup>5)</sup> Тамъ же Т. IV, № 2220.

1709 марта 16. При Ратушскомъ Правленіи положено состоять Оберъ Инспекторамъ и Инспекторамъ крѣпостныхъ дѣлъ, должность которыхъ должна заключаться въ пріемъ и свидѣтельствованіи вѣдомостей и денежномъ сборѣ, и письма разнаго рода крѣпостей, по дѣламъ между купечествомъ и посадскими людьми <sup>1)</sup>).

1711 октября 31. Крѣпостнаго приказа двухъ надсмотрщиковъ, до 8 человекъ писцовъ отпустить на Московской гостиной дворъ, которымъ быть на томъ дворѣ въ особой Палатѣ, которая отведена имъ будетъ при Ратушскомъ купецкаго всякаго чина Судѣ, ради управленія межъ купечества и съ бѣломѣстцами письма всякихъ крѣпостей, чтобъ въ томъ излишнія купецкимъ людямъ тягости и убытковъ небыло. И учинить имъ, ради записки крѣпостей, книги за Дьячьими руками. А сборныя деньги отдавать имъ помѣсячно и всякія Крѣпостнаго приказа какія надлежатъ вѣдомости, подавать имъ надсмотрщикамъ за своими руками, какъ прежде присланные указы повелѣваютъ и Крѣпостнаго приказа повелѣніе содержать, безпродолжительно; и всякаго имъ повелѣнія, какъ межъ собою, такъ и съ другими людьми рѣшенія требовать отъ Крѣпостнаго приказа; а безъ повелѣнія Крѣпостнаго приказа Судей имъ надсмотрщикамъ собою межъ вышеупомянутыми людьми рѣшенія не чинить. А буде межъ кѣмъ въ крѣпостяхъ или въ иномъ чемъ явится какое несогласіе, и о томъ имъ надсмотрщикамъ, съ доношеніемъ, подавать тѣ крѣпости въ Крѣпостной приказъ; а въ Крѣпостномъ приказѣ, и по тѣмъ доношеніямъ учинено будетъ судейскимъ разсмотрѣніемъ скорое разсужденіе. А межъ бѣломѣстцами никакихъ крѣпостей тѣмъ надсмотрщикамъ и писцамъ не писать, а писать бѣломѣстцамъ по прежнему въ Крѣпостномъ приказѣ, чтобъ купецкимъ межъ бѣломѣстцами въ томъ крѣпостномъ письмѣ

---

<sup>1)</sup> Полн. Собр. Зак. Т. IV, № 2228.

не было какихъ обидъ и излишнихъ сваровъ, а паче того убытковъ. Потомъ дать имъ надсмотрщикамъ съ состоявшихся всѣхъ указовъ списки за Дьячьею приписью съ расписками <sup>1)</sup>).

1721 января 16. Учрежденъ Главный Магистратъ въ С.-Петербургъ; на основаніи изданнаго для него Регламента или Устава, получившаго дальнѣйшее развитіе въ Инструкціи 1724 года безъ мѣсяца и числа. Къ вѣдомству его между прочимъ отнесено учрежденіе Городовыхъ Магистратовъ, начиная съ Москвы и переходя къ другимъ значительнымъ городамъ. Для этого главный Магистратъ обязанъ былъ посылать въ губерніи и провинціи Губернаторамъ, вице губернаторамъ и восходамъ указы о выборѣ изъ Гостей, Гостиной сотни и другихъ первостатейныхъ гражданъ людей зажиточныхъ и умныхъ, изъ которыхъ должны были составляться Магистраты. При учрежденіи Магистратовъ, Главный Магистратъ долженъ былъ принимать за образецъ подобнаго рода учрежденія въ иностранныхъ государствахъ. Главнѣйшія постановленія, заключающіяся въ вышеупомянутыхъ узаконеніяхъ слѣдующія: 1) Составъ Городовыхъ Магистратовъ. Городовые Магистраты должны состоять изъ Президента, двухъ Бургомистровъ, четырехъ Ратмановъ, и канцелярскаго штата. Какъ президентъ Магистрата, такъ и всѣ члены его и канцелярскіе служители, послѣ избранія ихъ въ должности, приводятся къ присягѣ по установленной формѣ и, по учиненіи присяги, присылаютъ въ Главный Магистратъ свидѣтельство о ней, съ приложеніемъ какъ собственныхъ подписей, такъ и подписи священника, приводившаго ихъ къ присягѣ. 2) Права и преимущества Городовыхъ Магистратовъ. Магистратъ не подлежитъ вѣдомству губернаторовъ, вице губернаторовъ, воеводъ и другихъ мѣстныхъ властей, во всѣхъ тѣхъ дѣлахъ, которыя относятся до внѣшняго и внутренняго благосостоянія

---

<sup>1)</sup> Полн. Собр. Зак. Т. IV, № 2446.

города и гражданъ, и вѣдѣніе которыхъ изъято было изъ подъ ихъ вѣдомства. Никто изъ мѣстныхъ правительственныхъ лицъ не имѣетъ права ни вмѣшиваться въ какія бы то ни было распоряженія Магистрата по отношенію къ подвѣдомственнымъ ему дѣламъ, ни нарушать какимъ бы то ни было образомъ права и вольности гражданъ, состоявшихъ подъ непосредственнымъ его вѣдѣніемъ и покровительствомъ. Въ противномъ случаѣ виновный подлежитъ отвѣтственности передъ Юстицъ-Коллегіею. Магистрату предоставляется полная власть рѣшать между гражданами, независимо отъ мѣстныхъ властей, уполномоченныхъ Юстицъ-Коллегіею по отношенію къ другимъ городскимъ жителямъ, всѣ дѣла гражданскія и уголовныя, за исключеніемъ тяжкихъ преступленій, за которыя виновный, приговоренный Магистратомъ къ смерти, можетъ быть казненъ не иначе, какъ по воспослѣдованіи окончательнаго приговора С.-Петербургскаго Главнаго Магистрата. Члены Магистрата — Президентъ, Бургомистры и Ратманы свободны отъ всякихъ службъ и не должны заниматься никакими посторонними дѣлами. Члены Магистрата, ревностно исполнявшіе возложенныя на нихъ обязанности и безпорочно выслужившіе опредѣленное по выбору время въ своихъ званіяхъ, получаютъ право просить о возведеніи ихъ въ дворянство. Всѣ спорныя дѣла между Магистратами и гражданами должны рѣшаться въ Главномъ Магистратѣ. Въ случаѣ неосновательнаго доноса къмъ либо изъ гражданъ на Магистратъ, виновный подвергается суду и наказанію. 3) Обязанности Городовыхъ Магистратовъ по отношенію къ Главному Магистрату. Городовой Магистратъ, получивъ изъ Главнаго Магистрата тотъ или другой указъ, обязанъ привести его въ исполненіе въ продолженіи одной недѣли и донести объ этомъ Главному Магистрату. Всѣ предписанія Главнаго Магистрата, приведенныя въ исполненіе, должны записываться въ особую, назначенную для этого книгу; тѣ же, которыя еще не приведе-

ны въ исполненіе, должны по росписи лежать на столѣ президента, съ тѣмъ, чтобы всегда находились на виду и не могли быть забываемы. Въ случаѣ, если извѣстное дѣло не можетъ быть окончательно рѣшено въ продолженіи недѣли и требуетъ дальнѣйшихъ справокъ въ какомъ нибудь отдаленномъ мѣстѣ, то посыльщику дается на проѣздъ, туда и обратно, по два дня на сто верстѣ; если же и послѣ справки оно не можетъ быть приведено въ исполненіе, то Магистратъ обязанъ донести объ этомъ Главному Магистрату, съ разрѣшенія котораго исполненіе дѣла можетъ быть отложено еще на двѣ недѣли, по истеченіи которыхъ Магистратъ долженъ уже рѣшить оное подъ опасеніемъ наказанія. 4) Предметы вѣдомства Городовыхъ Магистратовъ. Вѣдомству Городовыхъ Магистратовъ подлежатъ слѣдующіе предметы: внѣшнее и внутреннее состояніе города, гражданское и уголовное судопроизводство, наблюденіе за всѣмъ что вообще относится до благоустройства и благочинія между городскими обывателями. а) *Внѣшнее и внутреннее состояніе города.* Городовые Магистраты обязаны имѣть надлежащія свѣдѣнія какъ о внѣшнемъ, такъ и о внутреннемъ состояніи городовъ. Для приведенія этихъ свѣдѣній во всеобщую извѣстность въ государствѣ, каждый Магистратъ долженъ высылать въ С.-Петербургъ, въ Главный Магистратъ, двоякаго рода вѣдомости: генеральныя (общія) и партикулярныя (частныя). Въ общихъ вѣдомостяхъ надлежитъ доносить объ всемъ, что касается до внѣшняго и внутренняго благосостоянія города; въ частныхъ же—о числѣ жителей, съ означеніемъ различія ихъ по вѣроисповѣданію и роду промышленности, о числѣ городскихъ служителей и о прибыли городскихъ доходовъ. б) *Гражданское и уголовное судопроизводство.* Всѣ дѣла, какъ гражданскія, такъ и уголовныя, за исключеніемъ тяжкихъ преступленій, рѣшаются между гражданами Городовымъ Магистратомъ, независимо отъ властей, установленныхъ Юстицъ-Колле-



гією для рѣшенія судебныхъ гражданскихъ дѣлъ между жителями городовъ. Для этого, въ городахъ главнѣйшихъ, гдѣ состоитъ человекъ три или четыре Бургомистровъ, одинъ изъ нихъ избирается въ судьи и долженъ производить расправку между гражданами. Въ случаѣ, если преступленіе влечетъ за собою приговоръ къ смертной казни, мѣстный Магистратъ обязанъ донести объ этомъ Главному Магистрату, и можетъ привести наказаніе въ исполненіе не прежде, какъ по высылкѣ окончательнаго рѣшенія изъ Главнаго Магистрата. Во всѣхъ другихъ случаяхъ Городовой Магистратъ можетъ рѣшать дѣла и не сносясь съ Главнымъ Магистратомъ, но не иначе, какъ на основаніи законовъ. в) *Наблюденіе за вѣдѣніемъ, что относится вообще до благоустройства и благочинія между городскими обывателями.* Каждый Городовой Магистратъ долженъ имѣть наблюденіе за выборомъ гражданъ въ разныя городскія должности, именно: за выборомъ гильдейскихъ старостъ и старшинъ; за выборомъ старостъ и десятскихъ для присмотра за поведеніемъ тѣхъ изъ городскихъ обывателей низшаго разряда (чернорабочихъ), которые, хотя и не причисляются къ регулярному гражданству, однако состоятъ въ вѣдѣніи Городоваго Магистрата; за выборомъ городскихъ квартирмейстеровъ, для отвода войскамъ назначенныхъ имъ квартиръ; за выборомъ городскихъ маклеровъ въ большихъ и приморскихъ городахъ; за выборомъ изъ среды гражданъ судей для разбирательства спорныхъ дѣлъ. Городовой Магистратъ долженъ наблюдать за правильностію раскладки между гражданами и сбора съ нихъ всѣхъ окладныхъ поборовъ. За исправностію размѣщенія войскъ по квартирамъ, подъ распоряженіемъ и подъ главнымъ вѣдѣніемъ Главнаго Магистрата. За безопасностію города отъ пожаровъ, за сохраненіемъ чистоты въ гостиныхъ рядахъ и за исправностію мостовъ. Прилагать всевозможное стараніе, чтобы малолѣтныя дѣти не только гражданъ зажиточныхъ, но и бѣдныхъ,

были обучаемы грамотѣ и ариѳметикѣ (цыфирному счисленію), а по достиженіи совершеннолѣтія избирали тотъ или другой промыселъ для своего протитанія. Каждому Городовому Магистрату постановляется въ обязанность наблюденіе за тѣмъ, чтобы бѣдные, особенно престарѣлые и немощные граждане, были призираемы въ городскихъ богадѣльняхъ, и чтобы, кромѣ ихъ, никто изъ людей, не принадлежавшихъ къ разряду регулярныхъ гражданъ, не былъ въ нихъ помѣщаемъ. Всѣмъ Городовымъ Магистратамъ вмѣняется въ обязанность заботиться о распространеніи и приведеніи въ цвѣтущее состояніе городской торговой и ремесленной промышленности. Для этого каждый изъ нихъ долженъ стараться, чтобы въ городѣ не было людей праздношатающихся, тѣмъ болѣе склонныхъ къ пьянству и разврату, и чтобы каждый изъ гражданъ занимался, по силамъ и возможности, тѣмъ или другимъ промысломъ; поощрять тѣхъ, которые пожелаютъ завести новыя мануфактуры, и ходатайствовать у Главнаго Магистрата о выдачѣ имъ привилегій на ихъ содержаніе; наблюдать, чтобы всѣ ремесленники записывались въ цехи и отправляли надлежащимъ образомъ свои промыслы, учреждать, гдѣ это возможно, ярмарки и торги, наблюдать, чтобы купечеству и ремесленникамъ не было причиняемо никакого препятствія къ отправленію ихъ промышленности <sup>1)</sup>.

1725 іюля 25. Имѣющейя отъ Главнаго Магистрата въ Москвѣ Конторѣ, быть не понеже тамъ для управленія дѣлъ имѣется Московскій Магистратъ въ довольныхъ персонахъ, и обрѣтающагося въ той Конторѣ Члена и Канцелярскихъ служителей съ надлежащими до Главнаго Магистрата дѣлами взять въ С.-Петербургъ въ Главный Магистратъ, а надлежащія до Московскаго Магистрата дѣла отдать въ тотъ Московскій Магистратъ <sup>2)</sup>.

<sup>1)</sup> Полн. Соб. Зак. Т. VI, №№ 3708 и 4624.

<sup>2)</sup> Тамъ же Т. VII, № 4933.

1726 февраля 1. Постановлено между купецкими людьми, какъ по партикулярнымъ письмамъ и векселямъ и по записнымъ купеческимъ книгамъ и счетамъ, такъ и въ безписьменныхъ торговыхъ ихъ дѣлахъ и въ покладахъ и въ ссудахъ, по мнѣнію Главнаго Магистрата, судъ производить по прежнему купеческому обыкновению таможеннымъ судомъ; а буде у нихъ купцовъ дѣла случатся другихъ чиновъ съ людьми, и изъ тѣхъ, которыя дѣла надлежатъ до купечества, о тѣхъ судъ давать по вышеписанному; а которыя до купечества не надлежатъ, тѣ производить надлежащимъ судомъ по Уложению и по указамъ <sup>1)</sup>).

1727 февраля 24. Вѣденіе сбора подушныхъ денегъ возложено на Магистраты, съ подчиненіемъ ихъ Губернаторамъ и Воеводамъ <sup>2)</sup>).

1727 сентября 13. Вѣдомство питейныхъ таможенныхъ и другихъ сборовъ возложено на Магистраты, подъ смотрѣніемъ губернаторовъ и воеводъ <sup>3)</sup>).

1728 іюня 21. Изданъ штатъ Канцелярскимъ служителямъ Московской Ратуши, а именно: протоколистъ 1, регистраторъ 1, канцеляристовъ 8, копистовъ 24, сторожей 2 человекъ <sup>4)</sup>).

1728 іюля 5. Понеже Магистраты для лучшаго посадскимъ охраненія велѣно было подчинить Губернаторамъ Воеводамъ, а сборы положить на Магистраты; а которые на себя не примуть въ тѣхъ городахъ приставить, по прежнему обыкновению, изъ посадскихъ, а положить въ томъ смотрѣніе на губернаторовъ и воеводъ, а чего противъ окладу не выберутъ, и то взять на нихъ Магистратахъ, а лишній, сверхъ положеннаго окладу, оставить имъ на общую пользу городовую; указомъ же августа 19 повелѣно въ С.-Петербургѣ Главному Магистрату не быть, а

<sup>1)</sup> Полн. Собр. Зак. Т. VII, № 4828.

<sup>2)</sup> Тамъ же Т. VII, № 5016.

<sup>3)</sup> Тамъ же Т. VII, № 5153.

<sup>4)</sup> Тамъ же Т. VIII, № 5291.

быть для суда С.-Петербургскаго купечества въ Ратушѣ одному Бургомистру, и съ нимъ двумъ Бурмейстрамъ погодно съ перемѣною, за выборомъ купецкихъ людей, кромѣ тѣхъ, которые были прежде въ Магистратѣ Членами, и о томъ для вѣдома въ губерніи и въ провинціи указы посланы. Того ради, по силѣ вышеписанныхъ указовъ, въ городахъ Магистратамъ не быть, а быть Ратушамъ, а въ нихъ Бурмистрамъ съ перемѣною погодно, а прежнихъ Членовъ отрѣшить и платить имъ подать съ прочими на ряду, и всякіе сборы и подушныя деньги взыскивать на каждомъ городѣ и пригородкѣ, а не провинціального города на Ратушѣ за нихъ, также и службы служить по своимъ городамъ, также какъ они до состоянія Магистратовъ были, а изъ города въ другой городъ въ службы не выбирать <sup>1)</sup>).

1728 сентября 12. Въ изданномъ въ семь году Наказѣ Губернаторамъ и Воеводамъ и ихъ товарищамъ, относительно подчиненія купечества, постановлено: Понеже во всѣхъ городахъ, для лучшаго охраненія, посадскихъ вельно подчинить Губернаторамъ и Воеводамъ съ товарищи, того ради должны Губернаторы и Воеводы съ купечествомъ поступать въ слѣдующемъ: 1. Во всѣхъ городахъ въ Ратушахъ Бурмистрамъ судъ имѣть между купечествомъ, а кто на оныхъ будетъ бить челомъ, кромѣ татиныхъ и разбойныхъ и убивственныхъ дѣлъ, которыя имѣютъ быть у Губернаторовъ и Воеводъ. 2. А ежели Бурмистры въ дѣлахъ будутъ чинить продолженіе и волокиту, и о томъ на нихъ бить челомъ Губернатору и Воеводѣ, а имъ въ томъ ихъ понуждать, чтобъ рѣшили, какъ указы повелѣваютъ, безъ продолженія. 3. Ежели въ Ратушѣ какое дѣло будетъ рѣшено не право, то на Бурмистровъ челобитья принимать и неправо вершенныя дѣла для разсмотрѣнія брать и вершить по Уложению и указамъ и въ губерніяхъ Губернаторамъ, а въ городахъ Воево-

---

<sup>1)</sup> Полн. Соб. Зак. Т. VIII, № 5302.

дамъ; а если и Воевода рѣшитъ неправо, то на Воеводу бить челомъ Губернатору, а на Губернатора Юстицъ-Коллегіи. 4. Буде же Бурмистры собственную кому обиду учинять, и будутъ на нихъ челобитчики, то Губернаторамъ и Воеводамъ давать судъ въ своей Канцеляріи, на противъ же того, кто и Бурмистрамъ учинить обиду, въ томъ по прошенію ихъ судъ и оборону давать, и купечество отъ всякихъ постороннихъ обидъ и нападковъ охранять, и въ томъ Бурмистрамъ вспомогать <sup>1)</sup>).

1731 іюня 28. Въ именномъ указѣ о службѣ купцовъ по разнымъ должностямъ и о выборахъ къ онымъ постановлено 1. *О бытіи купечеству въ Ратушахъ.* Въ Ратушахъ для управленія дѣлъ, Бургомистровъ съ товарищами, или какіе чины впредь опредѣлятся, выбирать съ общаго согласія, купечеству достойныхъ и знающихъ людей, въ началѣ года въ январѣ мѣсяцѣ, и давать на нихъ выборы за руками на 3 года, однако жъ, когда купечество усмотрятъ отъ тѣхъ выбранныхъ какіе непорядки и нападки и похотятъ прежде 3-хъ лѣтъ избраннаго отрѣшить, то, по ихъ общему согласію, выбирать и опредѣлять по выборамъ другихъ, а прежде выбранныхъ отставливать. — 2. *У какихъ сборовъ быть купечеству.* У таможенныхъ и кабацкихъ сборовъ, которые по указамъ въ полное управленіе отданы на Магистраты, а нынѣ будутъ въ Ратушномъ вѣденіи, или гдѣ не отданы, у тѣхъ таможеннымъ и кабацкимъ Бурмистрамъ съ товарищами быть изъ купечества за выборами купецкихъ людей, достойнымъ людямъ погодно съ перемѣнами — 3. *О одинакихъ купцахъ, какимъ образомъ выбирать.* Хотя въ вышеозначенныя службы купечество опредѣлено, однакожъ купечеству самимъ при выборахъ разсматривать, дабы одинакихъ, которые свободный торгъ имѣютъ отъѣзжіе, или сами въ лавкахъ сидятъ, и промыслы содержать, отъ которыхъ, ежели отлучены будутъ,

---

<sup>1)</sup> Полн. Собр. Зак. Т. VIII, № 5333.

то могутъ себѣ поврежденія принять, такихъ, кои сами въ службѣ быть не похотятъ, обходить. Буде жъ необходимо случится въ службу такого одинакова выбирать, въ такомъ случаѣ оставляется на общую волю купечества, тоцію не всегда выбирать, но вести имъ очередь рѣже тѣхъ, кои отъ семейства служить будутъ, а именно, не меньше какъ въ третію очередь. Также, кто изъ знатнаго и пожиточнаго купечества въ службу выбранъ будетъ, а оной, не хотя самъ служить, представитъ вмѣсто себя изъ купечества жъ достойнаго и безпорочнаго человѣка, который волею своею за него служить желаетъ, такого принять съ письменнымъ въ Ратушѣ подтвержденіемъ, что ежели какой начеть, или опущеніе до платежа денежнаго касаться будетъ, то все платитъ тому, кто представитъ. — 4. *О откупщикахъ.* Откупщиковъ и подрядчиковъ всякихъ, которые изъ купечества и торговаго и промысла и, опричь подрядовъ и откуповъ имѣютъ, тѣмъ хотябъ они въ договорахъ отъ служебъ и выключены, быть на ряду съ своею братіею во очередной службѣ и впредь нигдѣ ни для какихъ откуповъ и подрядовъ, въ договорахъ и контрактахъ отъ служебъ ихъ не выключать, развѣ такіе случатся откупы, что гдѣ того жъ града жители вступятъ, и откупъ возмутъ такого сбора, у котораго были на вѣрѣ выборные, и по вступленіи его въ откупъ уже выборные освободятся, такимъ откупщикамъ вмѣнять ихъ откупъ вмѣсто службы, которые безъ вступленія откупщиковъ принуждены бываютъ выборными исправлять. — 5. *О фабрикантахъ и заводчикахъ.* Которые фабриканты и заводчики имѣютъ привиллегіи о небытіи имъ въ службахъ о тѣхъ разсмотрѣть въ Мануфактуръ-Конторѣ, а которые свои фабрики и заводы, по даннымъ привиллегіямъ и указамъ, дѣйствительно произвели, и иждивеніе свое положили довольное, и въ пользу Государственную умножили, а не для лица, отбывая отъ служебъ, содержать, тѣмъ отъ службы быть свободнымъ; а которыя хотя привиллегіи на фабрики и заводы полу-

чили, и тѣ фабрики и заводы для лица завели и содержатъ малыя, таковымъ быть въ службахъ на ряду. Также всѣмъ фабрикантамъ, купеческимъ людямъ, не выключая никого, для главныхъ совѣтовъ гражданскихъ и выборовъ въ Бурмистры, приходитъ и въ томъ быть послушнымъ, а впредь ни для какихъ фабрикъ и заводовъ отъ служебъ не выключать, дабы прочимъ купцамъ тягости небыло, развѣ кто вновь знатную и Государству полезную фабрику или заводъ заведетъ, такому отъ служебъ давать увольненіе первому фабриканту и заводчику а другимъ, кои послѣ такую жъ фабрику заведутъ, увольненія въ службахъ не чинить. А чтобъ и впредь всегда дѣйствительно всѣ фабриканты свои фабрики производили, а не подъ однимъ именемъ, о томъ смотрѣть Ратушамъ и, по усмотрѣнію, о недостойныхъ писать въ Мануфактуръ-Контору, гдѣ поступать съ ними по вышеписанному, а не дождався указу, Ратушамъ собою такихъ фабрикантовъ въ службу не привлекать. — 7. *О небытіи при Коллегіяхъ и Канцеляріяхъ и нигдѣ въ купчинахъ и въ цѣловальникахъ и ни въ какой службѣ изъ купечества.* — При Коллегіяхъ и Канцеляріяхъ, въ Губерніяхъ и Провинціяхъ, и въ городахъ, и нигдѣ въ купчинахъ, и въ цѣловальникахъ, изъ купечества не быть и не выбирать и о выборахъ указовъ Ратушамъ не давать, дабы купечество такими отлучками въ торгахъ и промыслахъ своихъ не имѣли помѣшательства, наипаче же разоренія. — 8. *О жалованьяхъ и о акциденціи.* Вышеписаннымъ въ Ратушахъ и Таможняхъ служащимъ опредѣлены быть имѣютъ впредь оклады и акциденція, Ратушскимъ по Таможенному суду отъ судныхъ дѣлъ, Таможеннымъ отъ сбора таможенныхъ пошлинъ, кабацкимъ отъ питейной прибыли. — 9. *При выборахъ о голосахъ и о Губернаторахъ и Воеводахъ, чтобъ къ выборамъ не мѣшались.* При выборахъ быть и выборы за руками подписывать къ главнымъ дѣламъ въ Бургомистры и Бурмистры первостатейнымъ и среднимъ людямъ, а къ нимъ въ товарищи и въ подчиненные какъ

въ цѣловальники, такъ и въ счетчики меньшей статьи, дабы первостатейные и средніе, зная между себя, достойныхъ людей къ дѣламъ выбирали, и меньшей статьи въ томъ выборѣ съ ними не мѣшались, а въ товарищи и подчиненные меньшая статья съ своей стороны, кому вѣрять, выбирали жъ, и въ томъ имъ отъ первостатейныхъ и отъ среднихъ не препятствовать; а прежде бывшимъ Ратушскимъ и другимъ Бурмистрамъ и ихъ товарищамъ, коихъ перемѣняютъ, и ихъ дѣтямъ, и братьямъ роднымъ, въ то время, какъ на ихъ мѣста выбираютъ, отнюдь не быть, и какъ отговариваютъ не входить, и къ выборамъ новымъ рукъ не прикладывать, дабы ничѣмъ не могли общество къ выбору самихъ себя, или кто имъ надобешъ, принудить. Также Губернаторамъ и Воеводамъ и прочимъ управителямъ до выборовъ ничѣмъ и никакъ не касаться, и приметокъ не чинить, и собою не перемѣнять и другихъ выбирать не принуждать, но кого купечество удостоятъ и выборъ вѣрющій на него дадутъ, тѣмъ и быть; понеже отъ такихъ выбранныхъ, ежели будетъ какой недоборъ, или упущеніе, то взыщется на тѣхъ выборщикахъ <sup>1)</sup>).

1732 марта 17. Между Московскимъ купечествомъ, и кто на нихъ будетъ бить челомъ, судъ имѣть въ Московской Ратушѣ и въ долговременныхъ волокитахъ, такожь и на неправо вершеніе той Ратуши, бить челомъ въ Губернской Канцеляріи, а въ Судной приказъ по челобитчиковымъ дѣламъ, оныхъ отнюдь не волочить и челобитенъ на нихъ не принимать, а татиными и разбойными и убивственными дѣлами тому Московскому купечеству вѣдомымъ быть въ Сыскномъ приказѣ <sup>2)</sup>).

1739 января 10. По просьбѣ Тульскихъ и Калужскихъ купцовъ, разрѣшено Бурмистрамъ быть съ перемѣною погодно, такожь ежели и другихъ городовъ купцы просить будутъ, чтобъ

---

<sup>1)</sup> Полн. Собр. Зак. Т. VIII, № 5794.

<sup>2)</sup> Тамъ же Т. VIII, № 5992.



Бурмистровъ перемѣнять погодно же, въ томъ по прошеніямъ ихъ дать позволеніе <sup>1)</sup>).

1743 мая 21. Повелѣно быть въ городахъ Магистратамъ на прежнемъ основаніи <sup>2)</sup>).

1754 мая 3. Повелѣно: По силѣ указовъ 1726 и 1727 годовъ между купецкими людьми Словесному Суду быть какъ въ Москвѣ, такъ и во всѣхъ городахъ подъ вѣдомствомъ Магистрата и Ратуши, и для того Словеснаго Суда, въ каждомъ городѣ выбирая, опредѣлить съ надлежащимъ отъ Магистратовъ и Ратушъ наставленіемъ, тѣхъ городовъ изъ купецкихъ людей выборныхъ по два человѣка съ перемѣною погодно, дабы въ случаѣ одного изъ нихъ болѣзни или немощи, купецкіе люди въ просьбахъ своихъ скорое удовольствіе безпрепятственно имѣть могли, канцелярскихъ же служителей и солдатъ, сколько надлежитъ, къ тѣмъ Словеснымъ Судамъ дать тѣхъ городовъ отъ Магистратовъ и Ратушъ.—Россійскимъ купецкимъ людямъ съ иноземцами и между собою контракты о поставкѣ къ Санктпетербургскому порту товаровъ, писать, какъ донинѣ писаны были, на гербовой бумагѣ, дабы въ томъ интересу Ея Императорскаго Величества упущенія не было, и оныя въ книги записывать въ Москвѣ и въ прочихъ городахъ, гдѣ таможенъ нѣтъ, у вышешисанныхъ же Словесныхъ Судовъ, а въ Санктпетербургѣ и другихъ мѣстахъ, гдѣ портовые и пограничныя таможни имѣются, то въ тѣхъ портовыхъ и пограничныя таможняхъ и на записку тѣхъ контрактовъ и надлежащихъ съ нихъ пошлинъ денегъ, давать къ тѣмъ Словеснымъ Судамъ отъ Магистратовъ и Ратушъ особливья за шнуромъ и печатью тѣхъ Магистратовъ и Ратушъ книги; а пошлинныя съ тѣхъ контрактовъ деньги у тѣхъ Словесныхъ Судовъ собирая, вносить погодно въ Магистраты и Рату-

---

<sup>1)</sup> Полн. Собр. Зак. Т. X, № 7728.

<sup>2)</sup> Тамъ же Т. XI, № 8734.

ши, а изъ Магистратовъ и Ратушъ, такожь и изъ Таможень, тѣ пошлинныя деньги отсылать куда по указамъ надлежитъ <sup>1)</sup>).

1766 августа 10. Издана Инструкція учрежденнымъ, подъ вѣдомствомъ Магистратовъ и Ратушъ, Словеснымъ Судамъ <sup>2)</sup>).

1775 ноября 7. Въ указѣ объ учрежденіи для управленія губерній Всероссійскія Имперіи между прочимъ постановлено: По городамъ и посадамъ старосты и судьи Словеснаго Суда остаются на прежнемъ основаніи. Въ городахъ остаются имѣютъ Городовые Магистраты. Въ Магистратахъ сихъ присутствовать имѣютъ по 2 Бургомистра и по 4 Ратмана. При каждомъ Городовомъ Магистратѣ учреждается Городовой Сиротской Судъ. — Въ Городовомъ Сиротскомъ Судѣ предсѣдаетъ Городской Глава и засѣдаютъ 2 члена Городоваго Магистрата и Городовой Староста <sup>3)</sup>).

1785 апрѣля 21. Грамота на права и выгоды городамъ Россійской Имперіи. Городское общество раздѣлено на шесть сословій: а) владѣльцевъ домовъ и земель, б) купцовъ, в) ремесленниковъ, г) иногородныхъ и иностранныхъ гостей, д) именитыхъ гражданъ и е) посадскихъ. Каждому сословію предоставлено назначать особыхъ Гласныхъ въ Думу, которая получила по сему названіе Общей для своего города, ибо заключала въ себѣ выборныхъ отъ всѣхъ вообще жителей, начиная съ лицъ высшаго званія и оканчивая посадскими или низшимъ званіемъ мѣщанъ. Думѣ ввѣрено завѣдывать дѣлами городскаго хозяйства, общаго благосостоянія и всѣмъ, что ко благу и выгодамъ жителей служить можетъ; причемъ предоставлено Общей Думѣ, для всегдшняго отправленія дѣлъ, избирать изъ среды себя Думу Шестигласную. Предсѣдателемъ въ обѣихъ Думахъ и главнымъ начальникомъ общаго управленія въ городѣ назначенъ Городской

---

<sup>1)</sup> Пол. Соб. Зак. Т. XIV, №№ 10222 и 10486.

<sup>2)</sup> Тамъ же Т. XVII, № 12721.

<sup>3)</sup> Тамъ же Т. XX, № 14392.

Голова, постановленный въ равной степени съ Бургомистрами Магистрата <sup>1)</sup>).

1799 января 17. Городское управление Москвы подверглось коренному преобразованію. Главнѣйшія основанія изданнаго «Устава столичнаго города Москвы» заключаются въ слѣдующемъ: Главное городское управление сосредоточено въ Департаментѣ Коммиссіи о снабженіи столичнаго города Москвы припасами. Департаментъ сей состоитъ подъ вѣдомствомъ Коммиссіи о снабженіи припасами С.-Петербургга. Президентъ Департамента есть первый Московскій Военный Губернаторъ, а члены: Московскій второй Военный Губернаторъ, старшій Оберъ-Прокуроръ Сената, Гражданскій Губернаторъ и Управляющій Коммиссіею Московскаго Провіантскаго Депо. Чиновникамъ для производства дѣлъ Департамента производится жалованье изъ городскихъ доходовъ. — Департаментъ печется о благосостояніи городской торговли и всѣхъ городскихъ надобностяхъ; смотритъ, чтобъ не было въ городѣ дорсговизны въ жизненныхъ припасахъ и какихъ-либо по сему злоупотребленій; чтобъ находящіяся въ городскомъ гарнизонѣ войска имѣли нужное для помѣщенія оныхъ количество казармъ и квартиръ, со всѣми принадлежащими къ онымъ потребностями. — Департаменту Коммиссіи подчинено Городское Правленіе или Ратгаузъ, который состоитъ изъ Президента, Директора Экономіи, 6 Бургмейстеровъ и 12 Ратсгеровъ, частию по выбору гражданъ, частию по назначенію отъ Правительства. Президентъ, Бургмейстеры и Ратсгеры управляютъ городомъ и имѣютъ неусыпное попеченіе о доставленіи каждому изъ согражданъ и жителей скорѣйшаго по дѣламъ, до юстиціи касающихся, удовлетворенія, и, подъ наблюденіемъ Директора Экономіи, управляютъ городскими доходами, распоряжаются онымъ ко благосостоянію горо-

---

<sup>1)</sup> Пол. Соб. Зак. Т. XXII, № 16188.

да. Городское Правленіе состоитъ подъ апелляціею Сената непосредственно и раздѣляется на 3 отдѣленія: 1-е называется Юстицкимъ гражданскихъ, 2-е Юстицкимъ криминальныхъ дѣлъ, и 3-е Контрольнымъ Департаментомъ. Въ каждой части города учреждены Городовые Суды, изъ которыхъ въ каждомъ засѣдаютъ Частный Инспекторъ, выбранный изъ Ратсгауза судья и Унтеръ-Инспекторъ того квартала, гдѣ дѣйствіе обнаружилось. — Порядокъ производства дѣлъ въ Городовыхъ Судахъ самый кратчайшій. Дѣло, по показанію просителя или по какому нибудь обстоятельству, приводится въ ясность безъ малѣйшаго промедленія личными и словесными свидѣтельствами и уликами, и по обличеніи простика и утвержденіи отъ просителя и отвѣтника показаній ихъ подпискою, Городской Судъ, сдѣлавъ опредѣленіе, представляетъ на утвержденіе Военнаго Губернатора и, получивъ оное, исполняетъ немедленно. — Подъ вѣдомствомъ Департамента Коммиссіи о снабженіи резиденціи припасами учреждена въ Москвѣ Контора Правленія запасныхъ магазиновъ и Контора городскихъ строеній для распорядка въ городѣ квартиръ <sup>1)</sup>.

1802 февраля 12. При общемъ положеніи удобнѣйшаго управленія и раздѣленія губерній, относительно Московской губерніи постановлено: 1. Упразднивъ въ Москвѣ Департаментъ Коммиссіи о снабженіи резиденціи припасами, для управленія и распоряженія городскими доходами и расходами, на точномъ основаніи и во всемъ пространствѣ Городоваго Положенія, возстановить Городскую Думу. 2. Уничтоживъ вмѣстѣ съ тѣмъ существованіе Ратсгауза со всеми его Департаментами, возстановить, подъ апелляціею Палаты Уголовнаго и Гражданскаго Суда, Городовой Магистратъ и при немъ Судъ Сиротскій, раздѣливъ Магистратъ на три Департамента, изъ коихъ въ одномъ будутъ вѣдомы дѣла

---

<sup>1)</sup> Полн. Собр. Зак. Т. XXV, № 18822.

уголовныя, а въ послѣднихъ двухъ гражданскія. 3. Для дѣлъ иногородныхъ и разночинцевъ учредить Надворный Судъ, съ таковымъ же въ Департаментахъ раздѣленіемъ и подъ тою же апелляціею, какъ и Городовой Магистратъ. 4. Упразднивъ Городовой Частный Судъ и Полицейскую Экспедицію, возстановить Управу Благочинія съ зависящими отъ нея Словеснымъ Судомъ, на точномъ основаніи и пространствѣ Полицейскаго Устава. 5. Контору городскихъ строеній упразднить, поручивъ дѣла ея, такъ какъ и смотрѣніе казармъ, вѣдомству Полиціи. 6. Контору запасныхъ магазиновъ, съ настоящимъ ея штатомъ и на томъ же изъ прибыльной ея суммы содержаніи, предоставитъ управленію Военнаго Губернатора. 7. Какъ скоро мѣста, по сему Положенію возстановляемыя, откроются, всѣ дѣла изъ мѣстъ уничтожаемыхъ должны въ оныя поступить съ точными описями и вѣрными въ суммахъ отчетами по принадлежности, а особливо Камеральный Департаментъ обязанъ доставить Думѣ въ совершенномъ порядкѣ всѣ книги и документы городскихъ доходовъ и расходовъ, такъ-какъ и самыя суммы, на лицо въ немъ хранящіяся и дѣла, къ нимъ принадлежащія. Московскій же Камеральный Департаментъ долженъ, составивъ изъ Директора Экономіи и двухъ членовъ, съ нужнымъ числомъ канцелярскихъ служителей, на жалованье симъ послѣднимъ изъ городскихъ доходовъ особую Экспедицію, въ продолженіи самаго умѣреннѣйшаго срока, какой отъ Главноуправляющаго въ столицѣ назначенъ будетъ, дать ему отчетъ во всѣхъ городскихъ доходахъ и расходахъ, въ распоряженіи сего Департамента бывшихъ, начиная съ 1798 по 1802 годъ, а Главноуправляющій, съ замѣчаниями своими, сей отчетъ имѣетъ представить Правительствующему Сенату. Комиссіи о строеніи казармъ, коихъ существованіе, съ окончаніемъ сихъ зданій, само собою пресѣкается, должны дать Думамъ и Военнымъ Губернаторамъ обѣихъ столицъ вѣрныя отчеты во всѣхъ суммахъ, въ распоряженіи ихъ быв-

шихъ, сдавъ въ первые изъ нихъ и всѣ дѣла, въ нихъ производившіяся, и суммы, какія на лицо въ нихъ находиться могутъ. Думы, принявъ всѣ вышеозначенныя суммы и дѣла въ свое управленіе, не прерывая теченія узаконенныхъ какъ ежегодныхъ, такъ и единовременныхъ поземельныхъ сборовъ, и не останавливая отпусковъ, основанныхъ на ясныхъ и сомнѣнію неподверженныхъ документовъ, всѣ расходы, по штрафу положенные, должны удовлетворять изъ доходовъ по всей точности, а прочія статьи издержекъ, коихъ суммы неопредѣлены и количество ихъ зависитъ отъ экономическихъ распорядковъ, какъ то: содержаніе тюрьмы, казармъ, мостовъ и прочихъ городскихъ строеній, по назначенію Полиціи стараться исправлять собственнымъ своимъ хозяйственнымъ распоряженіемъ; въ чемъ Полиціи не только не должны имъ препятствовать, но Военные Губернаторы при всякомъ такомъ требованіи должны имъ именно предлагать о семъ и давать имъ нужныя къ тому пособія; на сей конецъ Думы могутъ содержать своихъ Архитекторовъ и производить строенія подъ собственнымъ ихъ наблюденіемъ. Принявъ въ числѣ прочихъ сборовъ и единовременный поземельный, Думы, поступая въ окончаніи его по 7-му отдѣленію сего указа, должны свѣрять сей сборъ съ отчетами, какіе изъ Коммиссіи о строеніи казармъ къ нимъ поступятъ и сдѣлавъ надлежащія въ долгахъ расчеты, остатки по Москвѣ употребить по назначенію ниже въ 15-мъ отдѣленіи сего указа изображеннаго. По настоящему распространенію городскихъ доходовъ и соединенному съ нимъ обороту въ расходахъ, Дума имѣетъ власть Канцелярію свою устроить соразмѣрно пространству ихъ дѣлъ и обязанности; для чего, сочинивъ штатъ, имѣетъ представить на утвержденіе Правительствующаго Сената. По возстановленіи Магистрата и Надворнаго суда, должны въ оныя по принадлежности поступить дѣла и временныхъ сихъ мѣстъ Департаментовъ, коихъ существованіе съ тѣмъ вмѣстѣ пресѣчется. При Магистратѣ и Над-

ворномъ Судѣ для смотрѣнія за дѣлами быть особенному Стряпчему, на основаніи Стряпчихъ Уѣздныхъ въ столицахъ. Президенты Ратгаузовъ, Экономіи Деректоры и прочіе присутствующіе мѣсть уничтожаемыхъ, такъ какъ и чины, составляющіе ихъ Канцелярію, по сдачѣ дѣлъ и по представленіи отчетовъ, тѣ изъ нихъ, кои несли должности по избраніи ихъ обществъ, останутся отъ оныхъ свободны, а опредѣленные отъ Правительства поступятъ, сообразно ихъ способностямъ, къ отправленію другихъ дѣлъ, по распоряженію Правительствующаго Сената. Въ продолженіи сдачи дѣлъ и отчетовъ, коимъ назначеніе умереннѣйшихъ сроковъ зависѣть будетъ отъ Главнокомандующаго въ столицѣ, какъ присутствующіе, такъ и чины канцелярскіе имѣютъ получать по окладамъ ихъ жалованье, до истеченія сихъ сроковъ, изъ городскихъ доходовъ. При учрежденіи симъ образомъ городского въ столицѣ управленія имѣлось въ виду сбереженіе городскихъ доходовъ знатнымъ уменьшеніемъ издержекъ, употребляемыхъ на содержаніе обширныхъ штатовъ мѣсть, доселѣ существовавшихъ. Возстановлены Приказы Общественнаго Призрѣнія <sup>1)</sup>.

1805 сентября 27. До 1805 года, всѣ общественныя совѣщанія Московскаго гражданскаго общества происходили въ гильдіи Московскаго купечества и составлялись изъ лицъ, приглашаемыхъ гильдейскими старостами, преимущественно изъ занимавшихъ городскія должности. Въ 1805 году, по предложенію бывшаго тогда въ Москвѣ главнокомандующимъ Генерала отъ Инфантеріи Беклешова, указомъ Московскаго Губернскаго Правленія отъ 27 сентября, гильдія переименована въ домъ Московскаго городского общества, и для присутствованія въ ономъ сверхъ членовъ городскихъ присутственныхъ мѣсть, дозволено выбирать купеческому и мѣщанскому обществамъ уполномочен-

---

<sup>1)</sup> Пол. Соб. Зак. Т. XXVII. № 20143.

ныхъ повѣренныхъ отъ именитыхъ гражданъ 2-хъ; отъ купцовъ 1-й гильдіи 20, 2-й гильдіи 40, и 3-й гильдіи 60; отъ мѣщанъ 80. Всѣ они должны быть выбираемы не иначе, какъ изъ лицъ, занимавшихъ прежде городскія должности, съ предоставленіемъ имъ права постановлять приговоры по всѣмъ общественнымъ дѣламъ. Указомъ Сената 1809-го года представлено Дому Городскаго общества право выбирать письмоводителя изъ чиновниковъ; а указомъ Губернскаго Правленія тагожь года, дѣла мѣщанскія отдѣлены отъ купеческихъ и назначенъ по выбору мѣщанскаго общества особый письмоводитель. Съ этого времени Домъ Московскаго городскаго общества раздѣлился на два отдѣленія: купеческое и мѣщанское, которыя состоятъ съ прямой подчиненности Губернскаго Правленія, а по сбору казенныхъ податей въ зависимости Казенной Палаты. Въ купеческомъ отдѣленіи Дома Московскаго городскаго общества собираются два рода собраній: а) общее собраніе всѣхъ уполномоченныхъ отъ купеческаго и мѣщанскаго обществъ для выборовъ въ городскія должности, и б) частныя собранія уполномоченныхъ повѣренныхъ (сословныя) отъ одного купеческаго общества для выбора въ городскія должности отъ одного купеческаго сословія и для обсужденія дѣлъ, до купеческаго общества относящихся. Какъ общія, такъ и частныя собранія собираются по назначенію Городскаго Головы. Сверхъ сего въ купеческомъ отдѣленіи собирается все купечество чрезъ три года, для выборовъ въ уполномоченные повѣренные, съ разрѣшенія губернскаго начальства. Для управленія текущихъ сословныхъ дѣлъ въ купеческомъ отдѣленіи составляется постоянное присутствіе, въ которомъ подъ предсѣдательствомъ Городскаго Головы, засѣдаютъ два городовые старосты и четыре ихъ товарища. Купеческое отдѣленіе имѣетъ въ своемъ вѣдомствѣ все Московское купечество, всѣхъ лицъ, временно къ оному приписанныхъ



и почетныхъ гражданъ, управляетъ принадлежащимъ купеческому обществу имуществомъ и благотворительными заведеніями онаго и составляетъ общественные приговоры о пожертвованіяхъ. По завѣдыванію купеческимъ сословіемъ, предметы занятій отдѣленія слѣдующія: 1) выдача, при объявленіи капиталовъ въ ноябрѣ и декабрѣ, торговыхъ свидѣтельствъ съ билетами на лавки; 2) выдача паспортовъ; 3) выдача аттестатовъ на открытіе трактировъ; 4) выдача свидѣтельствъ на полученіе почетнаго гражданства; 5) производство народной переписи; 6) наблюденіе за перемѣнами въ купеческихъ семействахъ: записка въ особо заведенныхъ книгахъ брака, рожденія и смерти; 7) производство городскихъ выборовъ во всѣ городскія должности; 8) веденіе слѣдующихъ книгъ: слободскихъ, коихъ по числу купеческихъ слободъ 331 капитальныхъ, коихъ 40, билетной, паспортной, запретительной на выдачу паспортовъ, о подсудимости Московскихъ купцовъ и мѣщанъ, о несостоятельныхъ должникахъ, выборной, для записки временно записанныхъ въ гильдію, для записки удостовѣреній на полученіе прикащичьихъ свидѣтельствъ, для записки ревизскихъ сказокъ и книги бархатной, для записки почетныхъ гражданъ. 9) Производство дѣлъ объ увольненіи изъ купческаго званія и въ монашество, по ученой части, о перечисленіи въ мѣщане, о причисленіи во временное московское купечество иностранцевъ дворянъ, Нѣжинскихъ Грековъ, разночинцевъ, мѣщанъ, цеховыхъ и ямщиковъ. 10) Учрежденіе опеки за расточительность. — Канцелярію купческаго отдѣленія управляетъ письмоводитель, избираемый уполномоченными и утверждаемый въ должности Губернскимъ Правленіемъ. Канцелярія состоитъ изъ письмоводителя, бухгалтера съ 4-мя помощниками, 4-хъ столоначальниковъ съ 9-ю помощниками, протоколита (онъ же и регистраторъ) съ помощникомъ, экзекутора и архивариуса. Жалованья они получаютъ: письмоводитель 600 р., бухгалтеръ 400 р., столоначальники, протокалистъ и экзекуторъ по 225 р.,

архивариусъ 150 р., помощники отъ 135 до 100 р., а всего на жалованье Канцеляріи, по приговорамъ общества, отпускается изъ общественныхъ суммъ 4030 рублей. Въ мѣщанское отдѣленіе, также какъ и въ купеческое, чрезъ три года, съ разрѣшенія губернскаго начальства, собирается все мѣщанское сословіе, хотя въ весьма маломъ числѣ, для выбора уполномоченныхъ повѣренныхъ, которые въ нужныхъ случаяхъ присутствуютъ, подѣ председательствомъ Городскаго Головы. Для текущихъ дѣлъ присутствіе мѣщанскаго отдѣленія составляютъ, подѣ председательствомъ Городскаго Гловы, городской староста съ семью помощниками. Мѣщанское отдѣленіе имѣетъ въ своемъ вѣдомствѣ всѣхъ Московскихъ мѣщанъ, управляетъ принадлежащимъ Московскому мѣщанскому обществу домомъ и Покровскою богадѣльнею, и распоряжается процентами съ пожертвованныхъ отъ разныхъ лицъ въ пользу общества капиталовъ. По завѣдыванію сословіемъ, мѣщанское отдѣленіе имѣетъ слѣдующіе предметы занятій: 1) производство дѣлъ о вступленіи въ мѣщанство; 2) сборъ податей и составленіе смѣты для накладки на исправныхъ плательщиковъ за неисправныхъ; 3) наблюденіе за переменами въ мѣщанскихъ семействахъ: записка въ особо заведенныя, такъ называемыя, слободскія книги брака, рожденія и смерти; 4) производство народной переписи; 5) дѣла объ увольненіи изъ общества въ монашество, военную службу и по ученой части; 6) дѣла по перечисленію купцовъ въ мѣщане; 7) выборы въ уполномоченные повѣренные и въ нѣкоторыя должности, избираемыя только отъ одного мѣщанскаго общества; 8) веденіе въ надлежащемъ порядкѣ слѣдующихъ книгъ: а) по 33-мъ слободамъ, по каждой слободѣ двухъ книгъ: одной для мужескаго, а другой для женскаго пола; б) билетной книги; в) семейнаго списка, г) алфавитной приводной книги, въ которой записывается всякій приводимый Полиціею для употребленія надъ нимъ исправительныхъ мѣръ; д) запретительной на выдачу паспортовъ; е) книги

о подеудимыхъ; 9) исправительныя мѣры, принимаемыя обществомъ противъ неплательщиковъ податей и противъ лицъ, замѣченныхъ въ нищенствѣ, пьянствѣ, воровствѣ и развратномъ поведеніи; 10) исполненіе рекрутской повинности; 11) выдача паспортовъ. Канцелярія мѣщанскаго отдѣленія состоитъ изъ письмоводителя, избираемаго уполномоченными повѣренными мѣщанскаго общества, его помощника, бухгалтера, шести столоначальниковъ, журналиста, регистратора, архиваріуса, 27 канцелярскихъ чиновниковъ и служителей. Всѣ эти лица, кромѣ писцовъ изъ мѣщанъ, состоятъ въ государственной службѣ; сверхъ сихъ чиновниковъ, въ Канцеляріи отдѣленія находятся 12 чело-вѣкъ писцовъ изъ мѣщанъ; но предписаніемъ Генераль-Губернатора, въ апрѣлѣ 1852 года послѣдовавшимъ, приемъ на будущее время мѣщанъ — писцовъ воспрещенъ. Жалованье всѣ чиновники и писцы изъ мѣщанъ получаютъ изъ общественныхъ суммъ: письмоводитель 658 р., его помощникъ 358 р., бухгалтеръ 285 р., столоначальники по 171 р. 43 коп., канцелярскіе чиновники и служителя, равно и писцы изъ мѣщанъ, по трудамъ и заслугамъ <sup>1)</sup>.

1806 февраля 23. Въ Высочайше утвержденныхъ предположеніяхъ Комитета для уравниенія городскихъ повинностей по образованію городскихъ доходовъ и расходовъ въ Москвѣ, между прочимъ постановлено: 1) Назначенные въ росписаніи на освѣщеніе улицъ 50000 рублей Дума имѣеть такъ распоряжаться, чтобъ сія часть полицейскаго устройства, посредствомъ подрядовъ или хозяйственнымъ образомъ, содержима была въ совершенной исправности. 2) Изъ суммы, по тому же росписанію на непредвидѣнные расходы назначаемой, отдѣлять ежегодно до 10000 рублей на постепенное замощеніе улицъ, площадей и прочихъ мѣстъ, на коихъ бывають рынки и кои зависятъ отъ го-

---

<sup>1)</sup> Дѣло Мин. Внутр. Дѣлъ, Хоз. Деп. 2 гор. отд. 1859 года № 197.

рода. Причисляя къ сей суммѣ и всѣ остатки отъ непредвидимыхъ расходовъ и отъ содержанія мостовъ быть могущіе, на счетъ ея принять и мощеніе улицъ противъ тѣхъ монастырей, кои мостить оныхъ не въ состояніи. 3) Для единообразія въ расходахъ, сумму, отпускаемую отъ казны на Магистратскія Канцеляріи, принять на городскіе доходы, а напротивъ того, сумму изъ городскихъ доходовъ на содержаніе Екатериненской больницы, 12000 рублей, отпускать впредь отъ казны. 4) За назначеніемъ въ росписаніи на непредвидимые расходы 30000 рублей, всѣ издержки, сумму сію превышающія и въ росписаніе не вошедшія, не иначе могутъ быть чинимы, какъ по особенному Высочайшему повелѣнію, на томъ же основаніи, какъ установлено сіе въ Санктпетербургѣ. 5) Дабы доставить Городской Думѣ болѣе удобности съ управленіи городскихъ доходовъ и расходовъ, опредѣляется на содержаніе Канцеляріи ея, по росписанію, до 14000 рублей. 6) Вся сумма, ежегодно отъ расходовъ оставаться могущая, имѣетъ быть причисляема къ единовременному поземельному сбору *во первыхъ* на уплату отпущенныхъ городу заимообразно изъ казны 500000 рублей, и *во вторыхъ*, въ добавокъ суммы на устроеніе казармъ и сѣзжихъ дворовъ положенной. По совершенномъ же ихъ устроеніи и по выплатѣ городского долга, остатки могутъ быть обращаемы на мощеніе всѣхъ вообще улицъ и на постепенное освобожденіе обывателей отъ сей повинности. *О управленіи городскими доходами и расходами.* Относительно управленія городскими доходами и расходами, Комитетъ нашелъ, что Городская Дума, составленная, по силѣ Городоваго Положенія, для предметовъ долеко не столь многосложныхъ и для дѣлъ одного купечества, а не всѣхъ сословіи, обязанныхъ повинностями къ составленію городской казны, никакъ не можетъ управлять симъ дѣломъ съ надлежащею вѣрностію и порядкомъ, а потому Комитетъ полагалъ: 1) Оставить Городскую Думу при томъ же составѣ и при тѣхъ же однихъ предме-

тахъ обязанности, какіе присвоены ей Городовымъ Положеніемъ 2) Для управленія городскими доходами и расходами учредить непремѣнный Комитетъ или Городское Правленіе, въ которомъ, подъ предсѣдательствомъ назначенной особы, быть двумъ непремѣннымъ Совѣтникамъ, а сверхъ того выбирать чрезъ четыре года Членовъ отъ Дворянства по четыре и отъ купечества по четыре человѣка. 3) Губернскому Прокурору и Казенныхъ дѣлъ Губернскому Стряпчему отправлять въ семь Комитетъ должности ихъ на основаніи Учрежденія о Губерніяхъ, и какъ мѣсто сіе обязанностию имѣть будетъ точное поступленіе ежегоднаго поземельнаго сбора, главную статью городскихъ доходовъ составляющаго, устройство городскихъ зданій, публичныхъ площадей и рынковъ, продовольствіе войскъ, въ казармахъ квартирующихъ и въ казармахъ всякія исправленія, удовлетвореніе чиновниковъ квартирными деньгами и проч., и потому должно всегда имѣть свѣденіе о прибылыхъ и убылыхъ строеніяхъ, сноситься о вступающихъ и выходящихъ воинскихъ чинахъ: то, къ отвращенію многочисленныхъ съ Управою Благочинія по симъ предметамъ переписокъ и къ лучшему усовершенствованію сей части, Комитетъ призналъ удобнѣйшимъ нынѣ состоящую при Управѣ Благочинія Квартирную и Строительную Экспедицію присоединить къ сему вновь предполагаемому мѣсту. 4) Мѣсту сему состоять подъ начальствомъ Военнаго Губернатора, управляющаго Гражданскою частію, на томъ основаніи, на какомъ состоитъ Казенная Палата. 5) Такъ какъ обязанности сего мѣста, по вліянію столицы на всю Имперію, относятся до части государственнаго устройства, то во всѣхъ случаяхъ относиться оному въ Департаментъ Министра Внутреннихъ дѣлъ <sup>1)</sup>).

1821 декабря 22. Вслѣдствіе представленія Московскаго Военнаго Генераль-Губернатора о затрудненіяхъ, встрѣчающихся

---

<sup>1)</sup> Полн. Собр. Зак. Т. XXIX, № 22030.

въ наполненіи въ Московской столицѣ мѣсть, отъ гражданскихъ выборовъ зависящихъ, разрѣшено, чтобъ во всѣ общественныя въ Москвѣ службы, на равнѣ съ прочими гражданами, избираемы были и церковныя старосты <sup>1)</sup>).

1827 декабря 3. Высочайше утвержденнымъ мнѣніемъ Государственнаго Совѣта постановлено, чтобы къ слѣдствіямъ, производимымъ въ частяхъ города Москвы, въ случаѣ прикосновенности купцовъ и мѣщанъ, вмѣсто Ратмановъ Магистрата, приглашать Словесныхъ судей, находящихся въ тѣхъ частяхъ, гдѣ слѣдствіе производится <sup>2)</sup>).

1828 марта 9. Повелѣно: при общихъ градскихъ выборахъ по Московской столицѣ, избирать впредь въ Сиротскіе Суды особыхъ первоприсутствующихъ изъ купцовъ 1-й гильдіи <sup>3)</sup>).

1832 мая 14. Высочайше утверждено Учрежденіе Коммерческаго Суда и Уставъ его судопроизводства <sup>4)</sup>).

1842 іюля 18. Дозволено Совѣту Московскаго благотворительнаго общества, въ 1837 году учрежденнаго, имѣть Коммисіонеровъ изъ купечества, вмѣсто двухъ до шести, освободивъ лица, званіи сіи отправляющія, отъ обязанностей городской службы по выборамъ, доколѣ въ должностяхъ Коммисіонеровъ находится будутъ <sup>5)</sup>).

1842 октября 19. Дозволено Московскому купеческому обществу, въ помощь депутатамъ отъ купечества, избирать, въ одинъ срокъ съ баллотированіемъ въ городовыя службы, смотрителей за торговлею и промыслами: въ Городскую часть двухъ человекъ, въ Тверскую и Мясницкую части по одному, и въ по-

---

<sup>1)</sup> Полн. Собр. Зак. Т. XXXVII, № 28843.

<sup>2)</sup> Тамъ же Т. II, № 1587.

<sup>3)</sup> Тамъ же Т. III, № 1855.

<sup>4)</sup> Тамъ же Т. VII, № 5360.

<sup>5)</sup> Тамъ же Т. XVII, № 15764.

мощники къ нимъ по одному же изъ мѣщанъ; въ прочія же части по одному, тоже изъ мѣщанъ <sup>1)</sup>).

1844 сентября 19. Ближайшій надзоръ по дѣламъ городского хозяйства въ Москвѣ порученъ Гражданскому Губернатору, съ тѣмъ, чтобы Московская Городская Дума со всеми представленіями своими входила къ Гражданскому Губернатору, который по дѣламъ, превышающимъ его власть, обязанъ представлять Военному Генераль-Губернатору <sup>2)</sup>).

1847 мая 5. Высочайше утвержденнымъ мнѣніемъ Государственнаго Совѣта постановлено: всѣхъ служащихъ въ домъ Московскаго Городскаго общества считать въ государственной службѣ, съ предоставленіемъ имъ правъ, съ оною сопряженныхъ <sup>3)</sup>).

1856 іюля 20. По Высочайше утвержденному, въ 1845 году, Уставу Московскаго Попечительства о бѣдныхъ, учрежденіе сіе, для ближайшаго попеченія о бѣдныхъ, раздѣлено на 17 отдѣленій, по числу находящихся въ г. Москвѣ городскихъ частей, съ назначеніемъ для каждаго Отдѣленія положеннаго по штату числа сотрудниковъ, съ тѣмъ однако, чтобы, въ случаѣ исправленія должности казначеевъ лицами купческаго званія, они не были освобождаемы отъ выборовъ по городской службѣ <sup>4)</sup>).

1856 августа 11. Разрѣшено допускать купцовъ къ исправленію должностей Казначей Московскаго Благотворительнаго Общества 1837 года и его помощника, безъ освобожденія сихъ лицъ отъ городской службы, такъ какъ подобнаго рода льготы производятъ неудобства при выборахъ <sup>5)</sup>).

1859 января 12. Высочайше утвержденнымъ мнѣніемъ Го-

---

<sup>1)</sup> Полн. Собр. Зак. Т. XVII, № 16099.

<sup>2)</sup> Тамъ же Т. XIX, № 18233.

<sup>3)</sup> Тамъ же Т. XXII, № 21174.

<sup>4)</sup> Тамъ же Т. XXXI, № 30740.

<sup>5)</sup> Тамъ же Т. XXXI, № 30841.

сударственного Совѣта, въ дополненіе и измѣненіе подлежащихъ статей Свода Законовъ, постановлено: Торгующему при Московской Биржѣ купечеству предоставляется избирать въ Предсѣдатели тамошняго Биржеваго Комитета, какъ Городскихъ Головъ, такъ и другихъ изъ среды своей лицъ, изъ купцовъ 1-й гильдіи. Предсѣдателю сему присвоиваются всѣ права и преимущества, Членамъ Биржевыхъ Комитетовъ предоставленныя <sup>1)</sup>.

1860 января 11. Предоставлены лицамъ купческаго званія, коихъ съ 1856 года разрѣшено Совѣту Московскаго Благотворительнаго Общества 1837 года, основанному на согласіи Дома Московскаго Городскаго Общества, приглашать къ должности Казначея Благотворительнаго Общества, права на освобожденіе, во все время нахождения ихъ въ этомъ званіи отъ службы по городскимъ выборамъ, съ сохраненіемъ преимуществъ, присвоенныхъ уже означенной должности <sup>2)</sup>.

1860 августа 23. Учреждена въ Москвѣ Временная Коммиссія для словесной расправы между нанимателями или рядчиками и рабочими или мастеровыми <sup>3)</sup>.

1862 марта 20. Въ видахъ лучшаго устройства общественнаго управленія Московской столицы, Высочайше утверждено Положеніе объ общественномъ управленіи г. Москвы, заключающееся въ слѣдующемъ: Глава I. *О составѣ, предметахъ и образѣ дѣйствій Московскаго Общественнаго управленія.* § 1. Общественное управленіе г. Москвы раздѣляется: 1) на общее для всего городскаго общества и 2) на частное по сословіямъ. § 2. Управленіе общее составляютъ: 1) Общая Городская Дума; 2) Городской Голова; 3) Распорядительная Городская Дума, съ состоящими при нихъ установленіями и чинами. § 3. Частное управленіе по сословіямъ составляютъ: 1) собранія выборныхъ;

<sup>1)</sup> Полн. Собр. Зак. Т. XXXIV, № 34032.

<sup>2)</sup> Тамъ же Т. XXXV, № 35331.

<sup>3)</sup> Тамъ же Т. XXXV, № 36104.



2) сословныя старшины; 3) управы: купеческая, мѣщанская и ремесленная, съ состоящими при нихъ установленіями и чинами.

§ 4. Городской Голова есть главный уполномоченный отъ всего Городскаго общества, а потому на немъ главнѣйше лежитъ обязанность заботиться о нуждахъ и пользахъ общественныхъ.

Отдѣленіе I. *О составѣ, предметахъ и дѣйствіяхъ Общей Городской Думы.* § 6. Общая Городская Дума составляется подъ предсѣдательствомъ Городскаго Головы, изъ сословныхъ старшинъ и изъ гласныхъ отъ всѣхъ городскихъ сословій, какъ то: 1) потомственныхъ дворянъ, имѣющихъ въ городѣ недвижимую собственность въ размѣрѣ, для сего опредѣленномъ въ главѣ 2-й настоящаго Положенія; 2) владѣющихъ такою же собственностію личныхъ дворянъ, почетныхъ гражданъ, въ гильдію не записанныхъ, иностранцевъ и другихъ званій лицъ, не принадлежащихъ къ купечеству и городскимъ податнымъ сословіямъ; 3) почетныхъ гражданъ, записанныхъ въ гильдію, и купцовъ; 4) мѣщанъ; 5) ремесленниковъ. Для завѣдыванія дѣлами Думы состоитъ въ ней городской секретарь.

§ 6. Гласные въ Общую Думу назначаются отъ cadaго сословія въ числѣ тридцати пяти человекъ.

§ 7. Общая Дума представляетъ собою Городское общество; на семъ основаніи она входитъ въ обсужденіе дѣлъ, касающихся всего Городскаго общества, и дѣйствуетъ его именемъ во всѣхъ случаяхъ, когда законъ требуетъ по симъ дѣламъ общественнаго постановленія или приговора.

§ 8. Собранія Общей Думы бываютъ: или 1) обыкновенныя, собирающіяся два раза въ годъ въ сроки, назначенные самою Думою, для разсмотрѣнія отчетовъ Распорядительной Думы и для обсужденія смѣтъ и общихъ вопросовъ по городскому хозяйству, или 2) особыя, собираемыя, во всякое время, по распоряженію Городскаго Головы. О назначеніи cadaго собранія какъ обыкновеннаго, такъ и особаго, Городской Голова доводитъ до свѣдѣнія Московскаго Военнаго Генераль-Губернатора.

§ 9. Собраніе Общей Думы дѣй-

ствительно лишь тогда, когда въ немъ присутствуютъ Городской Голова и сословные старшины, или заступающіе ихъ мѣсто и покрайней мѣрѣ одна треть гласныхъ. Неявившіеся въ собраніе гласные присылаютъ къ Городскому Головѣ извѣщеніе о причинахъ своего отсутствія; неисполнившіе же сего и не представившіе законныхъ причинъ своего отсутствія подвергаются отвѣтственности на основаніи 1971 статьи уложенія о наказаніяхъ (Св. Зак. 1857 г. Т. XV кн. 1). § 10. Приговоры Общей Думы о дѣлахъ, ей предоставленныхъ, считаются дѣйствительными, когда подписаны и утверждены не менѣе какъ двумя третями членовъ оной бывшихъ въ собраніяхъ. § 11. Общая Дума не дѣлаетъ отъ себя непосредственно никакихъ распоряженій. Она ограничивается только составленіемъ общественныхъ приговоровъ, которые и передаетъ въ Распорядительную Думу для надлежащаго съ ея стороны исполненія или представленія начальству, если по существующимъ узаконеніямъ разрѣшеніе онаго необходимо. Въ случаѣ какихъ либо затрудненій при исполненіи приговора, Распорядительная Дума сообщаетъ о томъ Общей Думѣ, но если послѣдняя не признаетъ нужнымъ измѣнить свой приговоръ, то оный получаетъ дальнѣйшій ходъ въ установленномъ порядкѣ. § 12. Предварительное подробное разсмотрѣніе отчетовъ Распорядительной Думы, а равно и дѣйствій, избранныхъ отъ общества лицъ торговой и хозяйственной Полиціи, для доклада о семъ Общей Думѣ, можетъ быть возлагаемо на особыя Коммиссіи, составляемыя изъ гласныхъ Общей Думы по ея усмотрѣнію. § 13. При Общей Думѣ состоитъ Городское Депутатское собраніе изъ депутатовъ, избираемыхъ по пяти отъ cadaго собранія выборныхъ. Къ предметамъ Депутатскаго собранія, въ статьѣ 4451 общ. учр. губ. (Св. Зак. 1857 года Т. II ч. 1) означеннымъ, относится и составленіе списковъ лицамъ, допускаемымъ къ участию въ общественныхъ выборахъ. Обязанности сіи исполняются по каждому сословію депутатами, кото-

рые для сего имѣютъ особыя засѣданія подѣ председательствомъ сословнаго старшины. Городской Голова председательствуетъ въ Депутатскомъ собраніи только въ случаяхъ важныхъ, или когда по свойству дѣла назначено будетъ общее собраніе депутатовъ всѣхъ сословій. Разногласія между депутатами, въ случаѣ, если несостоится узаконеннаго статьею 4452 общ. губ. учреж. большинства, рѣшаются окончательно Общею Думою при утверженіи обывательской книги. Жалобы на Депутатское собраніе приносятся Гражданскому Губернатору. Отдѣленіе II. *О составѣ, предметахъ и дѣйствіяхъ Распорядительной Думы.*

§ 14. Распорядительная Городская Дума состоитъ подѣ председательствомъ Городскаго Головы, изъ десяти членовъ, избираемыхъ отъ каждаго собранія выборныхъ, по два. § 15. Предметы Распорядительной Думы вообще суть: 1) исполненіе приговоровъ Общей Думы; 2) распоряженія по дѣламъ общественнаго управленія и городскаго хозяйства; 3) наблюденіе за подчиненными Думѣ мѣстами и лицами по дѣламъ общественнаго управленія, городскаго и сословнаго хозяйства. Городской Голова, какъ председатель Распорядительной Думы, заботится о сохраненіи внутренняго въ ней порядка, на точномъ основаніи 89-й и слѣдующихъ статей общаго губернскаго учрежденія (Св. Зак. 1857 г. Т. II. Ч. I). Въ случаяхъ чрезвычайныхъ и нетерпящихъ отлагательства, Голова съ разрѣшенія главнаго начальника губерніи принимаетъ всѣ нужныя мѣры по дѣламъ общественнаго управленія и доводитъ о своихъ дѣйствіяхъ до свѣдѣнія присутствія Распорядительной Думы, въ первое за тѣмъ оной засѣданіе.

§ 16. Распорядительная Дума принимаетъ мѣры, чтобы составляемая ею годовыя росписи, по совершенномъ окончаніи всѣхъ предварительныхъ исчисленій и пособраніи нужныхъ свѣдѣній и соображеній отъ разныхъ вѣдомствъ и наконецъ отъ Городской Общей Думы, были рассмотрѣны и окончательно заключены непременно въ первой половинѣ августа. По рассмотрѣніи, ро-

списъ со всѣми приложеніями представляется прямо отъ Думы къ Военному Генераль-Губернатору, для дальнѣйшаго распорядженія. Порядокъ веденія счетовъ городскимъ приходамъ и расходамъ опредѣляется особыми Положеніями (см. уст. гор. и сел. хоз.) § 17. Распорядительная Дума, сверхъ подчиненности въ общемъ порядкѣ управленія Правительствующему Сенату, а въ мѣстномъ главному начальнику губерніи, находится въ непосредственномъ вѣдѣніи Московскаго Гражданскаго Губернатора. По тѣмъ дѣламъ городского хозяйства и общественнаго управленія, кои по общимъ узаконеніямъ восходятъ на рассмотрениеъ губернскаго начальства, Распорядительная Дума представляетъ свои журналы къ подписанію Гражданскому Губернатору, который независимо отъ сего предсѣдательствуетъ въ Распорядительной Думѣ во всѣхъ случаяхъ, когда признаетъ сіе необходимымъ. Жалобы на рѣшенія Думы приносятся 1 Департаменту Правительствующаго Сената. Надзоръ губернскаго прокурора распространяется на Распорядительную Думу наравнѣ со всѣми губернскими мѣстами, съ которыми она относится сообщеніями.

§ 18. При Распорядительной Думѣ состоятъ: 1) городская торговая Полиція; 2) городская хозяйственная Полиція; 3) аукціонная камера.

§ 19. Сверхъ сего, въ вѣдѣніи и непосредственномъ подчиненіи Распорядительной Думы состоятъ: 1) городовыя публичные нотаріусы и частные маклера; 2) присяжные добросовѣстные свидѣтели при публичной описи имѣній; 3) присяжные городовые цѣновщики. Права и обязанности всѣхъ сихъ лицъ опредѣлены въ законахъ по принадлежности.

§ 20. Торговую Полицію составляютъ: 1) Торговая депутація изъ депутатовъ отъ купечества, на которую сверхъ ежегодной генеральной повѣрки торговыхъ правъ на основаніи устава торговаго, и вообще постоянного надзора, по точной силѣ того же устава, чтобы торговля была производима лицами, имѣющими на то право, возлагается обязанность повѣрить правильность уплаты сборовъ, слѣдующихъ

въ доходъ города, съ торговцевъ и ихъ заведеній. Депутація состоитъ, въ отношеніи къ повѣркѣ торговыхъ правъ и ко взносу казенныхъ пошлинъ, подъ главнымъ надзоромъ Казенной палаты, а въ отношеніи къ повѣркѣ сборовъ городскихъ и вообще къ исполненію своихъ обязанностей подъ надзоромъ Распорядительной Думы; 2) находящіеся въ непосредственномъ завѣдываніи сей же Думы торговые смотрители, которые, во ввѣренномъ каждому участкѣ, наблюдаютъ съ одной стороны, за порядкомъ торговли съѣстными припасами на площадяхъ и улицахъ, а равно въ торговыхъ дворахъ, рынкахъ и заведеніяхъ (см. уст. прод.); съ другой же, за огражденіемъ торгующаго сословія отъ всякихъ притѣсненій; 3) помощники торговыхъ смотрителей и смотрители базарные и рыночные; 4) торговые или рядскіе старосты, избираемые отъ торгующихъ тѣми же припасами на площадяхъ, дворахъ, рынкахъ и пристаняхъ для смотрѣнія за чистотою, для разноски таксъ и для объявленія кому слѣдуетъ о распоряженіяхъ торговой Полиціи и т. п. § 21. Всѣ жалобы на неправильныя дѣйствія Торговой депутаціи поступаютъ въ Распорядительную Думу и разрѣшаются ею по предварительномъ истребованіи мнѣнія Казенной Палаты во всѣхъ случаяхъ, въ коихъ дѣла относятся или прямо ко взысканіямъ въ казну, или же касаются гильдейскихъ повинностей и опредѣленія рода торговли. Въ случаѣ несогласія Распорядительной Думы съ заключеніемъ Казенной Палаты, Дума представляетъ оное съ своимъ мнѣніемъ на окончательное разрѣшеніе 1-го Департамента Правительствующаго Сената. § 22. Хозяйственная Полиція учреждена для сбора городскихъ суммъ, присмотра за городскимъ имуществомъ, оцѣнки подлежащей городскому налогу недвижимой собственности и вообще всѣхъ прочихъ дѣлъ по городской общественной казнѣ. Полиція сія состоитъ; 1) изъ комиссаровъ городской казны; 2) депутатовъ для раскладки городского налога; 3) смотрителей городскихъ имуществъ. § 23. Оцѣнка и пе-

реоцѣнка недвижимыхъ имуществъ въ столицѣ производится посредствомъ особыхъ состоящихъ при Распорядительной Думѣ депутацкихъ Коммиссій. Число сихъ Коммиссій зависитъ отъ усмотрѣнія Распорядительной Думѣ. § 24. Аукціонная камера состоитъ изъ управляющаго и присяжныхъ аукціонистовъ. Обязанности ея опредѣлены въ сводѣ законовъ 1857 года. Т. X Ч. II о судопроизводствѣ и взысканіяхъ гражданскихъ (прил. къ ст. 2181).

Отдѣленіе III. *О составѣ и предметахъ частныхъ управленій общественныхъ.* § 25. Собранія выборныхъ состоятъ подъ предсѣдательствомъ сословныхъ старшинъ, изъ выборныхъ отъ городскихъ сословій, поименованныхъ въ статьѣ 5-й въ числѣ ста отъ cadaго сословія. Для завѣдыванія дѣлами сихъ собраній состоятъ при нихъ особые дѣлопроизводители. § 26. Каждое собраніе выборныхъ представляетъ собою то городское сословіе, изъ среды котораго избрано. Посему каждое собраніе входитъ въ обсужденіе дѣлъ, относящихся до отдѣльнаго сословія, и дѣйствуетъ его именемъ во всѣхъ случаяхъ, когда законъ требуетъ по симъ дѣламъ постановленія или приговора сословія. Сверхъ того собранія производятъ выборы въ гласные Общей Думы и въ другія должности по общественному управленію.

*Примѣчаніе 1-е.* Собранія выборныхъ отъ дворянъ потомственныхъ и личныхъ гражданъ, въ гильдію не записанныхъ, иностранцевъ и другихъ званій лицъ, не принадлежащихъ къ купеческому и городскимъ податнымъ сословіямъ, собираются лишь для выбора гласныхъ въ Общую Думу и должностныхъ лицъ по городскому общественному управленію.

*Примѣчаніе 2-е.* Къ обязанностямъ собранія выборныхъ отъ мѣщанъ принадлежитъ также составленіе мирскихъ приговоровъ объ удаленіи порочныхъ мѣщанъ изъ общества. § 27. Собранія выборныхъ для обсужденія текущихъ сословныхъ дѣлъ назначаются по распоряженію сословныхъ старшинъ, которые обязаны о каждомъ собраніи предварительно увѣдомить Городскаго Голову; собранія же выборныхъ

для выборовъ, а также для какихъ либо чрезвычайныхъ случаевъ составляются не иначе, какъ съ разрѣшенія главнаго начальника столицы. § 28. Собраніе выборныхъ отъ каждаго сословія дѣйствительно лишь тогда, когда въ немъ присутствуетъ по крайней мѣрѣ одна треть выборныхъ; при обсужденіи же дѣлъ, касающихся раскладки повинностей, пожертвованій, отдачи въ рекруты и исключенія изъ общества, въ собраніи должны присутствовать не менѣе половины выборныхъ. Неявившіеся въ собраніе выборные извѣщаютъ о причинахъ своего отсутствія сословнаго старшину; не приславшіе же таковыхъ извѣщеній и не представившіе уважительныхъ причинъ своего отсутствія, подвергаются взысканіямъ на основаніи 1971-й статьи уложенія о наказаніяхъ (Св. Зак. 1857 г. Т. XV кн. 1-й). § 29. Приговоры собраній выборныхъ о дѣлахъ, имъ предоставленныхъ, кромѣ выборовъ, порядокъ которыхъ изложенъ въ уставѣ о службѣ по выборамъ, считаются дѣйствительными, когда подписаны и утверждены не менѣе какъ двумя третями выборныхъ, бывшихъ въ собраніи. § 30. Собранія выборныхъ не дѣлаютъ отъ себя непосредственно никакихъ распоряженій и ограничиваются только составленіемъ общественныхъ приговоровъ, по коимъ дальнѣйшее исполненіе, представленіе начальству, если это необходимо, и прочее, принадлежитъ Сословнымъ Управамъ. Въ случаѣ какихъ либо затрудненій при исполненіи приговора, Сословныя Управы сообщаютъ о томъ собранію выборныхъ, но если послѣднее не признаетъ нужнымъ измѣнить приговоръ, то оный получаетъ дальнѣйшій ходъ въ установленномъ порядкѣ. § 31. Управы сословій купческаго, мѣщанскаго и ремесленнаго составляются каждое подъ предсѣдательствомъ старшинъ подлежащаго сословія изъ членовъ, избираемыхъ отъ каждаго изъ сихъ сословій въ числѣ двухъ и засѣдателей, опредѣляемыхъ по выбору отъ временно причисленныхъ въ столицѣ купцовъ и ремесленниковъ, какъ русскихъ подданныхъ, такъ и состоящихъ въ иностранномъ подданствѣ, по два же отъ тѣхъ

и другихъ. § 32. Предметы Управъ вообще суть: 1) исполненіе приговоровъ собраній выборныхъ отъ подлежащаго сословія; 2) дѣла, относящіяся къ внутреннему устройству подвѣдомственнаго каждой Управъ сословія; 3) порядокъ отправленія симъ сословіемъ государственныхъ, городскихъ и общественныхъ повинностей; 4) имущества сословія и общественная казна; 5) словесный разборъ, въ опредѣленномъ закономъ размѣрѣ и пространствѣ, маловажныхъ споровъ и жалобъ, неподлежащихъ, по существу своему, судебному разсмотрѣнію. Особые предметы каждой Управы устанавливаются самимъ кругомъ ея вѣдомства, по различію сословія. § 33. Управы сословія подчиняются Распорядительной Думѣ по всѣмъ предметамъ своего вѣдомства, находясь впрочемъ по дѣламъ казеннымъ въ непосредственныхъ сношеніяхъ съ Казенною Палатою и съ другими мѣстами и лицами, до коихъ сіи дѣла относятся. При всѣхъ Управахъ сихъ въ совокупности находится городской стряпчій, котораго отношенія къ нимъ суть тѣ же, какъ и отношенія уѣздныхъ стряпчихъ къ уѣзднымъ присутственнымъ мѣстамъ. *Примѣчаніе.* Въ отношеніи рекрутской повинности, Управы дѣйствуютъ по уставу рекрутскому. § 34. Въ вѣдѣніи Управъ каждой по принадлежности, состоятъ: 1) гильдейскіе, мѣщанскіе, цеховые и рекрутскіе старосты съ ихъ помощниками и десятскими; 2) сборщики податей съ ихъ помощниками; 3) цеховые маклера. По сословію ремесленниковъ означенныя лица входятъ въ составъ его цеховаго устройства, о которомъ особыя правила изложены въ уставѣ ремесленниковъ. § 35. Старосты завѣдываютъ своею гильдіею, участкомъ или цехомъ, и исполняютъ распоряженія Управъ и требованія городской Полиціи. § 36. Помощники старостъ и десятскіе, на коихъ возлагаются лишь обязанности исполнительныя, имѣютъ въ своемъ вѣдѣніи опредѣленную часть гильдіи, участка или цеха. § 37. Сборщики и опредѣляемые къ нимъ помощники взимаютъ казенныя подати и



другіе сборы и вносятъ ихъ куда слѣдуетъ. § 38. Цеховые маклера свидѣтельствуя акты о личномъ наймѣ и ведутъ письменныя дѣла по цехамъ. § 39. Сверхъ того, въ вѣдѣніи Ремесленной Управы состоятъ собранія присяжныхъ мастеровъ, созываемыя для испытанія на званіе мастеровъ, для заключенія по спорнымъ дѣламъ, требующимъ ближайшихъ свѣдѣній въ мастерствѣ, для оцѣнки по разнымъ случаямъ ремесленныхъ издѣлій и тому подобное. Глава II. *О порядкѣ назначенія выборныхъ и замѣщенія должностей по городскому общественному управленію.* § 40. Выборные отъ городскихъ сословій избираются непосредственно самими сословіями, означенными въ статьѣ 5-й порядкомъ, изложеннымъ въ нижеслѣдующихъ статьяхъ. § 41. Принадлежащіе къ одному изъ вышеизчисленныхъ сословій получаютъ право голоса въ избраніи выборныхъ не иначе какъ при соединеніи въ себѣ слѣдующихъ условій: 1) если ему не менѣе 21 года отъ роду; 2) если онъ не опороченъ судомъ, не подпалъ торговой несостоятельности и не лишенъ голоса за предосудительныя поступки, или порочное поведеніе по приговору собранія выборныхъ, въ законную силу вошедшему; 3) если онъ владѣетъ въ столицѣ собственностію въ недвижимомъ имуществѣ, или въ денежномъ капиталѣ и товарахъ, приносящую въ годъ дохода не менѣе 100 р. с.; 4) если онъ записанъ въ городскую обывательскую книгу, или приписанъ къ городу не менѣе двухъ лѣтъ. *Примѣчаніе.* Относительно права находившихся подъ судомъ гражданъ участвовать въ общественныхъ выборахъ, остаются въ своей силѣ правила, постановленныя въ статьяхъ 350 и 351 Устава о службѣ по выборамъ (Св. Зак. 1857 г. Т. III). § 42. Для опредѣленія дохода съ недвижимой въ столицѣ собственности принимается въ основаніе городская оцѣнка, производимая для раскладки общественнаго налога. Относительно лицъ, объявляющихъ купеческіе капиталы, особаго удостовѣренія въ полученіи ими опредѣленнаго сею статьею дохода не требуется. Удостовереніе же

о дѣйствительномъ полученіи сего дохода тѣми лицами, которыя не имѣютъ недвижимоѣ собственности, ни объявляемыхъ купеческихъ капиталовъ, возлагается въ отношеніи мѣщанъ торгующихъ на Торговую депутацію, а въ отношеніи мѣщанъ ремесленниковъ на Ремесленную Управу. § 43. Лица женскаго пола, которыя по владѣнію недвижимою собственностію въ столицѣ, а также по праву купеческой торговли, или цеховаго ремесла, имѣли бы право голоса, не участвуютъ сами въ выборахъ, но могутъ передавать свой голосъ отцу, мужу, сыну, дядѣ, брату или зятю, если они достигли опредѣленнаго закономъ совершеннолѣтія, не опорочены судомъ и не подпали торговой несостоятельности. Лицу же постороннему сіе право голоса можетъ быть передано лишь въ томъ случаѣ, когда оно соединяетъ въ себѣ постановленныя въ § 41 для права голоса на выборъ условія. § 44. Главный начальникъ губерній, Гражданскій Губернаторъ, Оберъ-Полицеймейстеръ и прочіе чины городской Полиціи, а равно губернской прокуроръ и стряпчіе, пока находятся въ сихъ должностяхъ, хотя бы и владѣли недвижимою собственностію въ столицѣ, голоса на выборахъ не имѣютъ. § 45. Выборные могутъ быть избираемы только изъ лицъ, которыя имѣютъ право голоса на выборахъ и не моложе 25-ти лѣтъ отъ роду. § 46. Списки избранныхъ сословіями выборныхъ, съ протоколами засѣданій, передаются въ Депутатское собраніе и если по повѣркѣ въ ономъ не окажется никакихъ неправильностей, то выборные допускаются къ исполненію своихъ обязанностей, по приведеніи установленнымъ порядкомъ къ присягѣ на безпристрастное исполненіе оныхъ и соблюденіе изданныхъ для нихъ правилъ. Если же окажется, что при выборахъ были какія либо неправильности, то о семъ представляется Военному Генераль-Губернатору, отъ котораго зависитъ распоряженіе о назначеніи новыхъ выборовъ. *Примпчаніе.* Выборъ особыхъ добросовѣстныхъ для составленія приговоровъ объ отдачѣ въ рекруты за

дурное поведеніе, замѣняется въ собраніи выборныхъ отчисленіемъ по жребію, изъ выборныхъ отъ сословій мѣщанскаго и ремесленнаго двадцати четырехъ человѣкъ, также съ наименованіемъ добросовѣстныхъ. § 47. Всѣ должности общественнаго управленія въ Москвѣ, за исключеніемъ поименованныхъ въ §§ 54, 56, 62 и 65, замѣщаются по выбору собраній выборныхъ, производимому или каждымъ изъ нихъ въ отдѣльности, или нѣсколькими собраніями вмѣстѣ, смотря по тому, распространяется ли вѣдомство сей должности только на одно или на нѣсколько городскихъ сословій; выборъ же Городскаго Головы производится въ общемъ собраніи выборныхъ отъ всѣхъ сословій. *Примѣчаніе.* Во всѣ невходящія въ кругъ нижеслѣдующихъ правилъ (§§ 48—65), замѣщаемыя отъ городского общества должности, какъ-то по судебному и полицейскому вѣдомству, по управленію кредитной части, общественнаго призрѣнія и проч. выборы производятся также собраніями выборныхъ. § 48. При выборахъ во всѣ общественныя должности наблюдаются относительно лицъ, коими они замѣщаются, слѣдующія правила: 1) каждое городское сословіе имѣетъ право замѣщать предоставленныя выбору его должности общественнаго управленія лицами всѣхъ сословій, по своему усмотрѣнію, если сіи лица принадлежатъ къ числу обывателей, пользующихся избирательными правами; только въ должности, означенныя ниже въ статьѣ 55-й, по особому свойству возлагаемыхъ на нихъ обязанностей, должны быть избираемы лица, принадлежащія къ указаннымъ въ этой статьѣ сословіямъ; 2) дворянамъ предоставляется право, на основаніи дворянской грамоты, отказываться отъ принятія всякихъ должностей по городскимъ выборамъ, подобно какъ дозволяется имъ сіе и привыборахъ дворянскихъ. За симъ никто, за исключеніемъ лицъ, по особымъ узаконеніямъ отъ общественной службы освобожденныхъ, не можетъ уклоняться отъ принятія общественной должности безъ законной и законно-удостоверенной причины. Причины сіи суть:

а) государственная служба, б) тяжкая болѣзнь и в) совершенное, отъ преклонныхъ лѣтъ, изнеможеніе силъ; 3) избранный въ первый разъ въ должность въ такое время, когда онъ по хозяйственнымъ дѣламъ своимъ имѣетъ надобность отлучиться изъ города, можетъ по особому усмотрѣнію избравшаго его сословія быть освобожденъ отъ службы. Уклоняющіеся же отъ принятія должности безъ согласія на сіе общества и безъ вышеозначенныхъ законныхъ къ тому причинъ подвергаются взысканію, определенному въ статьѣ 1974-й уложенія о наказаніяхъ; 4) прослужившій полный срокъ въ общественной должности имѣетъ право отказать отъ принятія должности низшей; 5) не могутъ быть избираемы для совмѣстнаго служенія въ одномъ присутственномъ мѣстѣ, или въ такихъ должностяхъ, изъ коихъ одна состоитъ у другой въ непосредственномъ подчиненіи: отецъ съ сыномъ, тестъ съ зятемъ, родные братья и дяди съ родными племянниками; 6) съ соблюденіемъ вышеизложенныхъ условій собранія выборныхъ могутъ избирать въ должности общественнаго управленія, какъ своихъ членовъ, такъ и другихъ гражданъ, соединяющихъ въ себѣ условія, для избранія выборныхъ предписанныя. Избранные въ какія либо должности общественнаго управленія выборные остаются съ тѣмъ вмѣстѣ и въ семь послѣднемъ званіи. *Примѣчаніе.* Условіе владѣнія недвижимою въ столицѣ собственностію не распространяется на лица, избираемыя въ должности дѣлопроизводителей собраній выборныхъ и городского секретаря (избираемаго Общею Думою); такое же изъятіе допускается и для низшихъ исполнительныхъ должностей, десятскихъ и т. п. § 49. Во всѣ должности избираются всегда и кандидаты; сіи кандидаты, кромѣ избираемыхъ для представленія въ Городскія Головы, обязаны исправлять должность утвержденнаго, въ случаѣ его болѣзни или отсутствія. *Примѣчаніе.* Правило это не распространяется на выборныхъ и гласныхъ Общей Думы, которые не считаются долж-

ностными лицами. § 50. Сроки выборов располагаются вообще такимъ образомъ, чтобы въ одно время смѣнялась половина членовъ, принадлежащихъ къ одному мѣсту или установленію. Учрежденіе сообразныхъ съ симъ очередей возлагается на Гражданскаго Губернатора. § 51. Городской Голова можетъ быть избираемъ изъ лицъ всѣхъ сословій, имѣющихъ не менѣе 30 лѣтъ отъ роду и владѣющихъ въ городѣ собственностію, стоящею не менѣе 15000 руб. сер. Онъ избирается на 4 года. Избранные для сей должности два кандидата представляются главнымъ начальникомъ губерніи, чрезъ Министра Внутреннихъ Дѣлъ, на Высочайшее благоусмотрѣніе. Въ случаѣ выбытія Городскаго Головы изъ должности прежде срока, на который онъ былъ избранъ, производятся новые выборы. При временномъ отсутствіи Городскаго Головы, по болѣзни и другимъ законнымъ причинамъ, должность его исправляетъ одинъ изъ старшинъ. § 52. Гласные Общей Думы и депутаты Городскаго Депутатскаго Собранія избираются первые на три года, а послѣдніе на одинъ годъ изъ среды выборныхъ, оставаясь съ тѣмъ вмѣстѣ и въ семь послѣднемъ званіи. § 53. Члены Распорядительной Думы избираются въ опредѣленномъ выше (§ 14) для каждаго городского сословія числѣ. Они утверждаются въ должности главнымъ начальникомъ губерніи. Срокъ служенія ихъ четырехъ-лѣтній. § 54. Должности въ канцеляріяхъ Думъ Общей и Распорядительной замѣщаются слѣдующимъ порядкомъ: 1) Городской секретарь опредѣляется по выбору Общей Думы, съ утвержденія Военнаго Генераль-Губернатора, на шесть лѣтъ, съ правомъ просить объ увольненіи и до истеченія сего срока; 2) казначей Распорядительной Думы опредѣляется по выбору собранія выборныхъ отъ купцовъ на два года и утверждается также Военнымъ Генераль-Губернаторомъ. 3) Секретари, бухгалтеръ, контролеръ, архивариусъ и столоначальники Распорядительной Думы опредѣляются сею Думою на общемъ основаніи, изъ лицъ, имѣющихъ право на вступленіе въ

государственную службу; 4) всѣ прочія должности въ канцеляріяхъ Думъ могутъ быть замѣщаемы лицами всѣхъ сословій по найму, съ разрѣшенія Городскаго Головы; но если въ оныя будутъ избраны лица, имѣющія право на вступленіе въ государственную службу, то они опредѣляются Распорядительною Думою и пользуются правами каронной службы, на основаніи статьи 4439-й общ. губ. учреж. (Св. Зак. 1857 г. Т. III-го ч. 1-й). § 55. Торговые депутаты и смотрители избираются на три года, изъ одного купеческаго сословія, помощники ихъ и смотрители базарные и рыночные на два года, изъ сословій купеческаго, мѣщанскаго и ремесленнаго и утверждаются въ должности первые главнымъ начальникомъ губерніи, а послѣдніе Распорядительною Думою. § 56. Торговые или рядскіе старосты (безъ правъ общественной службы) избираются на одинъ годъ самими торгующими въ одномъ мѣстѣ изъ своей среды и утверждаются Распорядительною Думою. § 57. Члены городской хозяйственной полиціи избираются: 1) комиссары городской казны, въ опредѣленномъ по ближайшему усмотрѣнію Распорядительной Думы числѣ, для сбора городскихъ суммъ, на два года, изъ лицъ, имѣющихъ право голоса на выборахъ; 2) депутаты для раскладки городского налога, по одному отъ cadaго городского сословія, въ каждую оцѣночную Коммиссію, на два же года, изъ лицъ, имѣющихъ недвижимую собственность въ столицѣ. Избранные во всѣ означенныя должности лица утверждаются Распорядительною Думою. Смотрители городскихъ имуществъ назначаются изъ всѣхъ сословій Распорядительною Думою на безсрочное время. § 58. Управляющій Аукціонною Камерою избирается на четыре года и утверждается Генераль-Губернаторомъ. Присяжные аукціонисты избираются на два года, изъ сословія купеческаго и ремесленнаго въ опредѣленномъ отъ cadaго числѣ и утверждаются Распорядительною Думою. § 59. Публичные нотаріусы, городовые и частные маклера, добросовѣстные свидѣ-

тели и городовые цѣновщики избираются на основаніи правилъ, въ уставѣ торговомъ и законахъ гражданскихъ изложенныхъ, съ утвержденіемъ ихъ также Распорядительною Думою. Нотаріусы и маклера избираются изъ самыхъ благонадежныхъ лицъ на безсрочное время, а свидѣтели и цѣновщики на два года. § 60. Сословные старшины и товарищи старшинъ избираются на четыре года изъ лицъ, владѣющихъ собственностію не меньше 6000 руб. сер.; лица, избранныя въ сии должности, утверждаются главнымъ начальникомъ губерніи. § 61. Члены Управъ купеческой, мѣщанской и ремесленной избираются на 4 года и утверждаются Военнымъ Генераль-Губернаторомъ. § 62. Засѣдатели сословныхъ управъ отъ временно причисленныхъ купцовъ и ремесленниковъ, какъ русскихъ подданныхъ такъ и состоящихъ въ иностранномъ подданствѣ, избираются непосредственно сими лицами на одинъ годъ и также утверждаются Военнымъ Генераль-Губернаторомъ. § 63. Дѣлопроизводители собраніи выборныхъ избираются сими собраніями и утверждаются въ должностяхъ на шесть лѣтъ Распорядительною Думою, но могутъ просить объ увольненіи и прежде сего срока. Письмоводители Управъ назначаются самими Управами съ утвержденія Распорядительной Думы, а прочія должности въ канцеляріяхъ Управъ замѣщаются по найму съ утвержденія старшинъ. § 64. Гильдейскіе, мѣщанскіе и цеховые старосты и сборщики податей избираются на два года, помощники старостъ помощники сборщиковъ и десятскіе на одинъ годъ, а цеховые маклера на безсрочное время и утверждаются въ должностяхъ Распорядительною Думою. Цеховые маклера избираются съ соблюденіемъ особыхъ правилъ, въ существующихъ законахъ предписанныхъ. Десятскіе могутъ быть избираемы и изъ лицъ, неимѣющихъ права голоса при выборахъ, лишь бы они небыли моложе 21 года и небыли опорочены судомъ. § 65. Собраніе присяжныхъ ремесленныхъ мастеровъ составляется ежегодно въ каждомъ цехѣ по выбору самихъ мастеровъ въ числѣ, определенномъ

Распорядительною Думою, которая и утверждаетъ произведенные выборы. Глава III. *О порядкѣ выборовъ и собраній для оныхъ.*

§ 66. Собранія для выборовъ учреждаются трехъ родовъ: 1) собранія городского общества; 2) собранія выборныхъ отъ сословій, и 3) собранія нѣкоторыхъ сословій въ частности. *Отдѣленіе I. Собранія городского общества.*

§ 67. Собранія городского общества созываются единственно для избранія выборныхъ отъ сословій, чрезъ каждые три года, по распоряженію главнаго начальника губерніи и по назначенію мѣста и времени для оныхъ Городскимъ Головою.

§ 68. Собрание считается дѣйствительнымъ, когда въ немъ участвуетъ по крайнѣй мѣрѣ одна треть лицъ, имѣющихъ право голоса.

§ 69. При собраніяхъ предсѣдательствуетъ въ одномъ изъ отдѣленій или участковъ, Городской Голова, а въ другихъ, по распоряженію его, сословные старшины или, за отсутствіемъ ихъ, товарищи старшинъ; за отсутствіемъ же и сихъ послѣднихъ члены Распорядительной Думы, избранные отъ соответственнаго сословія.

§ 70. Выборы производитъ отдѣльно каждое сословіе, которое, въ случаѣ многочисленности, дѣлится для удобства выборовъ на участки, содержащіе въ себѣ не болѣе шести сотъ избирателей. Каждый участокъ избираетъ столько выборныхъ, сколько на него придется по расчету, сдѣланному Распорядительною Думою. Предъ выборами заблаговременно составляются въ Депутатскомъ Собраніи списки, какъ избирателей, такъ и лицъ, предназначаемыхъ къ избранію въ выборные, по каждому сословію особо. Списки кандидатовъ, по отпечатаніи, рассылаются вмѣстѣ съ повѣстками о собраніи ко всѣмъ избирателямъ, которые вправѣ предложить и своихъ кандидатовъ. Самые выборы производятся посредствомъ балотированія, причемъ предсѣдательствующій, объявивъ полученное каждымъ предложеннымъ лицомъ число избирательныхъ шаровъ, отмѣчаетъ сіе въ спискѣ противъ имени того лица.

§ 71. Выборъ считается дѣйствительнымъ, когда избираемый получилъ при бало-



тированіи болѣе шаровъ избирательныхъ, нежели неизбирательныхъ. § 72. Собраніе, ограничиваясь однимъ избраніемъ выборныхъ, не имѣетъ права входить въ разсужденія, или постановлять приговоры по какимъ либо другимъ предметамъ. § 73. Виновные въ произведеніи въ собраніи безпорядковъ подвергаются взысканіямъ, опредѣленнымъ въ подлежащихъ статьяхъ уложенія о наказаніяхъ. § 74. Выборы, для коихъ созываются собранія общества, должны быть окончены въ теченіе пятнадцати дней. Продолженіе сего срока можетъ разрѣшать, въ случаѣ крайней необходимости, только главный начальникъ губерніи. *Отдѣленіе II. Собранія выборныхъ для производства выборовъ.* § 75. Собраніе выборныхъ для производства выборовъ признается дѣйствительнымъ тогда лишь, когда въ немъ присутствуетъ, по крайней мѣрѣ, двѣ трети выборныхъ того сословія, отъ котораго выборъ производится. § 76. Выборы въ собраніяхъ выборныхъ производятся балотированіемъ, съ соблюденіемъ правилъ выше (въ §§ 70 и 71) изложенныхъ, и примѣняясь къ порядку, установленному для выборовъ дворянскихъ въ статьяхъ 125—129 устава о службѣ по выборамъ. Для облегченія выборныхъ, при каждомъ избраніи, выставляется въ залѣ собранія заблаговременно списокъ всѣхъ лицъ, могущихъ быть балотированными въ должности, принадлежащія замѣщенію. § 77. При замѣщеніи должности нѣсколькими собраніями выборныхъ, въ совокупности, для назначенія лицъ къ балотированію въ сіи должности, составляется предварительное собраніе старшинъ, ихъ товарищей и десятой части выборныхъ отъ cadaго сословія, по старшинству, полученныхъ ими самими баловъ, подъ председательствомъ Городскаго Головы. Предназначенныя въ семь собраніи лица предлагаются потомъ къ балотированію въ каждомъ собраніи особо. § 78. Въ собраніи выборныхъ при производствѣ выборовъ находится губернской прокуроръ, съ тѣми же

правами и обязанностями, какія онъ имѣетъ при выборахъ дворянскихъ. *Отдѣленіе III. Собранія для выборовъ нѣкоторыхъ сословій въ частности.* § 79. Собранія сіи суть: 1) въ сословіи ремесленныхъ, какъ вѣчныхъ, такъ временныхъ цеховъ мастеровъ, для выбора присяжныхъ мастеровъ; 2) въ сословіяхъ временно причисленныхъ къ Московскому обществу купцовъ и ремесленниковъ, какъ иногородныхъ, такъ и иностранныхъ подданныхъ, для выбора засѣдателей въ Управы, коимъ они, по состоянію своему, подвѣдомственны; 3) въ сословіяхъ, какъ мѣстныхъ, такъ и иногородныхъ торговцевъ, производящихъ однородный торгъ на площадяхъ и рынкахъ, для выбора торговыхъ или рядскихъ старостъ. § 80. Всѣ частныя собранія назначаются, по распоряженію Управъ подлежащаго сословія, съ разрѣшенія Городскаго Головы. § 81. Въ частныхъ собраніяхъ примѣняются тѣ же правила, какія установлены выше для собранія городскаго общества.

*Глава IV. О правахъ и преимуществахъ общественной городской службѣ.* § 82. Лица, занимающія должности по общественному городскому управленію въ Москвѣ, сверхъ правъ, вообще службѣ, по городскимъ выборахъ въ законахъ присвоенныхъ (устава о службѣ по выборамъ ст. 426—438), пользуются еще нижеслѣдующими преимуществами. § 83. Городской Голова, если не имѣетъ высшаго или соотвѣтствующаго чина, считается за урядъ въ V-мъ, старшины сословій, товарищи сихъ старшинъ и члены Распорядительной Думы въ VI-мъ, а члены управъ и торговые депутаты въ VII-мъ классахъ. Росписаніе по классамъ прочихъ должностей имѣетъ быть опредѣлено въ штатахъ. Прослужившій усердно и безпорочно въ одной и той же должности двѣнадцать лѣтъ продолжаетъ пользоваться пожизненно наименованіемъ и почетными правами класса, той должности присвоенными. § 84. Тѣмъ изъ лицъ, которыя прослужили по выборамъ усердно и безпорочно не менѣе десяти лѣтъ, дозволяется

носить и въ отставку тотъ же мундиръ, который былъ присвоенъ послѣдней ихъ должности <sup>1)</sup>.

---

<sup>1)</sup> Сират. Вѣд. 1862 года № 29-й.

Гербъ.— Населеніе и денежныя средства города въ 1858.

Городъ Москва имѣеть старый гербъ: Святой Георгій на конѣ, противъ того жъ, какъ въ срединѣ Государственнаго герба въ красномъ полѣ, поражающій копіемъ чернаго змія. Онъ утвержденъ 1781 декабря 20 <sup>1)</sup>).

Населеніе въ 1858 году: *мужескаго пола*—236751; *женскаго*—141,081; всего—377838.

Денежныя средства города въ 1858 г. *Доходы*: обыкновенные — 1,383,964 руб. 2<sup>1</sup>/<sub>2</sub> к., чрезвычайные — 203,711 руб. 24<sup>1</sup>/<sub>4</sub> к.; всего — 1,587,675 р. 27 к. — *Расходы*: текущіе — 1,398,874 руб. 83 к., единовременные—213,542 руб. 34<sup>1</sup>/<sub>4</sub> к.; всего — 1,612,417 руб. 17<sup>1</sup>/<sub>4</sub> к. — *Капиталы*: неприкосновенные—826,782 руб. 76 коп.; запасные—170,174 руб. 69 к. — *Долги на городъ*—363,677 руб. 55 к.

---

<sup>1)</sup> Полн. Собр. Зак. Т. XXI, № 15304.



**ЧАСТЬ ВТОРАЯ.**

**ГОРОДА И ПОСАДЫ МОСКОВСКОЙ ГУБЕРНИИ.**



РАЗДѢЛЕНІЕ МОСКОВСКОЙ ГУБЕРНІИ ВЪ АДМИНИСТРАТИВНОМЪ  
ОТНОШЕНІИ.

---

1708 декабря 18. При раздѣленіи Россіи на восемь губерній, учреждена губернія Московская. Къ г. Москвѣ приписаны слѣдующіе города: Клинь, Дмитровъ, Переславль Залѣсскій, Ростовъ, Кострома, Любимъ, Юрьевъ Польской, Володиміръ, Суздаль, Шуя, Лухъ, Коломна, Зарайскъ, Переславль Рязанской, Михайловъ, Гремячей, Пронскъ, Печерники, Кошира, Венева, Епифанъ, Серпуховъ, Тула, Дѣдиловъ, Крапивна, Оболенскъ, Таруса, Ярославецъ малой, Алексинъ, Медынь, Калуга, Можайскъ, Боровскъ, Верея, Царевъ-Борисовъ, Звенигородъ, Руза, Волоколамскъ (а).—1719 мая 29. Въ росписаніи губерній на провинціи относительно Московской губерніи сказано: Москва, къ ней: Дмитровъ, Клинь, Руза, Волокъ Ламскій, Можайскъ, Борисовъ, Звенигородъ, Верея, Боровскъ, Ярославецъ-малой, Серпуховъ съ Тарускимъ и Оболенскимъ уѣздами, Кашира, Коломна, Переславль Рязанскій, къ нему: Зарайскъ, Михайловъ, Гремячей, Пронскъ, Печерники, Сапожокъ; Кострома съ пригороды: Буй, Судиславъ, Любимъ, Кадуй, Суздаль, Юрьевъ Польской, Шуя, Лухъ, Володиміръ, Муромъ, Гороховецъ, Переславль Залѣсскій, Ростовъ; Тула, къ ней: Крапивна, Алексинъ, Дѣдиловъ, Богородицкой, Епифанъ, Веневъ; Калуга съ Медынскимъ уѣздомъ, къ нимъ: Одоевъ, Воро-



тынскъ, Мещовскъ, Перемышль, Масальскъ, Казалескъ, Серпейскъ, Лихвинъ (б).—1776 октября 26. При образованіи Калужскаго намѣстничества, въ составъ его вошла часть Можайскаго и Верейскаго уѣздовъ (в).—1781 октября 5. Повелѣно учредить Московскую губернію изъ 14 уѣздовъ, а именно: Московскаго, Воскресенскаго, Богородскаго, Бронницкаго, Коломенскаго, Серпуховскаго, Никитскаго, Подольскаго, Звенигородскаго, Рузскаго, Можайскаго, Волоколамскаго, Клинскаго и Дмитровскаго; вслѣдствіе сего переименовать городами экономическую слободу, близъ Воскресенскаго монастыря лежащую, Ямское село Рогожу, село вѣдомства конюшеннаго Бронницы, дворцовое село Колычево и экономическое село Подоль, подъ названіемъ: Воскресенскъ, Богородскъ, Бронницы, Никитенъ и Подоль (г).—1782 мая 18. Во уваженіе многолюдства Московской губерніи, прибавленъ къ ней 15-й округъ, съ назначеніемъ уѣзднымъ онаго городомъ по удобности городъ Верею, къ которому присоединены ближайшія селенія (д).—1796 декабря 31. Изданы новые штаты для губерній; Московской губерніи оставлены десять уѣздовъ: Московскій, Дмитровскій, Коломенскій, Серпуховской, Можайскій, Верейскій, Рузскій, Звенигородскій, Клинскій и Волоколамской (е).—1802 февраля 12. Въ Именномъ указѣ отъ сего числа изображено: Изъ представленія Военнаго Губернатора познавъ, что настоящее раздѣленіе уѣздовъ Московской губерніи, для отправленія дѣлъ Земской Полиціи неудобно и по отдаленности нѣкоторыхъ селеній отъ уѣздныхъ городовъ для обывателей затруднительно, повелѣно: Къ существующимъ нынѣ десяти уѣздамъ—Московскому, Дмитровскому, Коломенскому, Серпуховскому, Можайскому, Верейскому, Рузскому, Звенигородскому, Клинскому и Волоколамскому, прибавить три: Бронницкій, Богородскій и Подольскій, назначивъ имъ тѣ самыя границы, какія предположены въ представленной въ Правительствующій Сенатъ отъ Московскаго Военнаго Губернатора картѣ; причемъ, согласно представленію его,

заштатный городъ Никитенъ, по бѣдности обывателей его, дабы болѣе еще не обременить ихъ содержаніемъ Ратуши и прочихъ повинностей, обратить по прежнему въ казенное селеніе, позволивъ купцамъ и мѣщанамъ онаго, буде пожелаютъ, переселиться въ другіе города (ж).

(а) Полн. Собр. Зак. Т. IV, № 2218.—(б) Т. V, № 3380.—(в) Т. XX, № 14525.—  
(г) Т. XXI, № 15245.—(д) Т. XXI, № 15398.—(е) Т. XXIV, № 17702.—(ж) Т. XXVII,  
№ 21143.

## I.

### ГОРОДА.

#### **БОГОРОДСКЪ.**

Уѣздный городъ при р. Клязьмѣ.

1781 октября 5. При раздѣленіи Московской губерніи на 14 уѣздовъ, повелѣно: ямское село Рогожу назначить уѣзднымъ городомъ, подъ названіемъ Богородска (а).—1796 декабря 31. Богородскій уѣздъ упраздненъ (б).—1802 февраля 12. Богородскъ возстановленъ уѣзднымъ городомъ (в).

Въ 1787 году въ немъ считалось всего 63 дома и 560 душъ обоего пола жителей (г).

(а) Полн. Собр. Зак. Т. XXI, № 15245.—(б) Т. XXIV, № 17702.—(в) Т. XXVII,  
№ 20143.—(г) Истор. и Топог. опис. Москов. губ. 1787. 103. 104.

1858 декабря 7. Повелѣно: 1) Всѣхъ фабричныхъ казенной лосинной фабрики, состоящей Московской губерніи, въ Богородскомъ уѣздѣ, по случаю упраздненія ея, приписать, согласно ихъ желанію, въ мѣщане г. Богородска, особливо подгородною слободой. Пригородная Петровск. слобода.

дою, которую назвать Петровскою. 2) Живущихъ на фабричной землѣ оставить въ своихъ домахъ, а 17 домовъ, построенныхъ на землѣ помѣщика Ланскаго, перенести въ теченіе года равномерно на фабричную землю, отведя для сего приличные участки, по распоряженію городскаго начальства и согласію общества фабричныхъ, въ такъ называемой офицерской слободѣ, изъ тѣхъ земель, которыя очистятся отъ сноса домомъ чиновниковъ, и если при этомъ останется нѣсколько свободныхъ мѣстъ, то выселить на нихъ фабричныхъ изъ слободы. На переносъ упомянутыхъ 17 домовъ, въ коихъ помѣщается 21 семейство, выдать каждому изъ нихъ по 75 руб. сер., а Ланскому уплатить за годъ, по 1-е января 1860 года, отъ Военнаго Министерства, по контракту, 255 рублей. 3) Для упроченія средствъ существованія фабричныхъ уступить имъ безвозмездно принадлежащій къ фабрикѣ кожевенный заводъ съ землею, подъ нимъ находящеюся, инструментами и водопроводомъ. — 4) Равномерно предоставить имъ въ полное и потомственное владѣніе землю, занятую ихъ домами и имѣющую очиститься отъ сноса домовъ чиновниковъ: домъ директора съ садомъ, первый — для подгороднаго правленія, а второй — для общественнаго гулянья; островъ съ находящеюся на немъ банею, и вообще всѣ удобныя и неудобныя фабричныя земли, кромѣ тѣхъ, которыя поступятъ въ продажу съ фабрикой и находятся подъ церковью и домами церковно-служителей; а также и рыбныя ловли въ водахъ, омывающихъ уступаемую имъ землю. 5) Освободить престарѣлыхъ и увѣчныхъ навсегда, а прочихъ фабричныхъ на 10 лѣтъ отъ подушнаго оклада, прочихъ податей и рекрутской повинности, а по истеченіи льготныхъ лѣтъ, отбывать имъ рекрутскую повинность не по мѣщанству г. Богородска, а отдѣльно по своему обществу. 6) Принять на счетъ казны казенный долгъ фабричныхъ, 27 руб. 85 коп., и уплатить отъ казны, во вниманіе къ значительнымъ выгодамъ, приобретаемымъ казною отъ упраздненія фабрики, долгъ ихъ купцу Соболе-

ву за дрова и лѣсные матеріалы, 5996 руб. 75<sup>3</sup>/<sub>4</sub> коп.; взысканіе же долга въ экономическій капиталъ, 5803 руб. 34<sup>1</sup>/<sub>2</sub> к., предоставить самому обществу фабричныхъ, коему и передать этотъ капиталъ. 7) Снести съ Министерствомъ Государственныхъ Имуществъ объ отводѣ фабричнымъ участка лѣса, по возможности въ недалекомъ отъ нихъ разстояніи.

Полн. Собр. Зак. Т. XXXIII, № 33360.

1848 октября 4. Учреждено особое поселеніе Богородскихъ Пригородная купцовъ и мѣщанъ, бывшихъ посесіонными крестьянами при по- Обуховск. слобода. роховомъ заводѣ, а потомъ при пицбумажной фабрикѣ наследниковъ Борисовыхъ. Поселеніе это находится въ 11 верстахъ отъ Богородска.

Мн. Гос. Сов.

1852 марта 3. Бывшіе посесіонные крестьяне при суконной Пригородная фабрикѣ наследниковъ почетныхъ гражданъ Бабкиныхъ уволены Кулавин. слобода. отъ фабрики съ оставленіемъ на мѣстѣ жительства въ с. Купанкѣ и съ причисленіемъ ихъ въ мѣщане г. Богородска.

Мн. Гос. Сов.

Гербъ утвержденъ 1781 г. декабря 20. Изображеніе его: инструментъ, которымъ навивается шелкъ, въ золотомъ полѣ; въ знакъ многихъ шелковыхъ фабрикъ, находящихся въ семъ уѣздѣ.

Полн. Собр. Зак. Т. XXI, № 15304.

Планъ г. Богородска утвержденъ въ 1784 г. Планъ.

Полн. Собр. Зак. Т. XXII, № 15905.

1827 января 27. Дозволена въ уѣздныхъ городахъ Московской губерніи, раздѣленныхъ на кварталы, раздача пустопорожнихъ мѣстъ, подъ застройку домовъ, всѣмъ вообще сословіямъ, безъ всякаго различія, то есть дворянамъ, купцамъ и разночинцамъ, согласно постановленнымъ на таковые случаи правиламъ и съ обязательствомъ въ построеніи домовъ по приличнымъ фасадамъ.

Полн. Собр. Зак. Т. II, № 848.

Городскіе до- 1848 декабря 14. Установленъ въ городахъ Московской гу-  
ходы. берніи въ пользу городскихъ доходовъ штрафъ съ владѣльцевъ  
домовъ, за необъявленіе ими Полиціи о прїѣзжающихъ и отъѣзжа-  
ющихъ.

Полн. Собр. Зак. т. XXIII, № 22823.

Городскіе при- Для завѣдыванія городскимъ хозяйствомъ и дѣлами обще-  
сутствен. мѣ- ственными и судебными лицъ городскихъ сословій въ г. Бого-  
ста. родскѣ состоитъ:

1. Городская Дума.
2. Магистратъ.
3. Сиротскій Судъ.
4. Словесный Судъ.
5. Квартирная Коммиссія.

Населеніе и I. Населеніе: *мужескаго пола* 703, *женскаго* 599, — всего  
денежн. сред- 1302.  
ства города въ  
1858 г.

II. Доходы: *обыкновенные* 9573 р. 69 к. Расходы: *текущіе*  
4101 р. 72 $\frac{1}{2}$  к., *единовременные* 587 р. 80 $\frac{1}{4}$  к.; всего 4689  
р. 52 $\frac{3}{4}$  к., Капиталы: *неприкосновенные* 318 р. 29 к., *запасные*  
26558 р. 58 к.

Земли, при- Городу принадлежитъ земли всего 772 дес. 1390 саж.  
надлежащ. го-  
роду.

## БРОННИЦЫ.

Уѣздный городъ при р. Москвѣ и озерѣ Бѣломъ.

Время учреж- 1781 октября 5. При раздѣленіи Московской губерніи на 14  
денія и ад- уѣздовъ, повелѣно: село конюшеннаго вѣдомства Бронницы на-  
министратив- значить уѣзднымъ городомъ подъ названіемъ Бронницы (а).—  
ное значеніе.

1796 декабря 31. Бронницкій уѣздъ упраздненъ (б). — 1802 февраля 12. Г. Бронницы возстановленъ уѣзднымъ городомъ (в).

Мѣстность эта въ 1453 году упоминается въ лѣтописяхъ подъ именемъ села *Бронница*. Село это было вотчиной Московскихъ князей; по духовному завѣщанію Великой Княгини Софьи Ватовтовны досталось внуку ея князю Юрію Васильевичу. По смерти его, по завѣщанію же, перешло во владеніе Пафнутаевскаго монастыря (Боровскаго уѣзда Калужской губерніи); послѣ того Бронницы упоминаются снова какъ царское вотчинное село, въ которомъ царь Феодоръ Алексѣевичъ основалъ конный заводъ. Петръ I-й отдалъ село и заводъ князю Ал. Д. Меншикову; но въ 1727 году Бронницы, послѣ ссылки Меншикова въ Сибирь, вмѣстѣ съ заводомъ отобраны были въ дворцовое вѣдомство и оставались за нимъ въ значеніи села до 1781 года (г).

(а) Полн. Соб. Зак. Т. XXI, № 15245.—(б) Т. XXIV № 17702.—(в) Т. XXVII, № 20134.—(г) Гов. и Ст. Слов. 1862. вып. II. 317.

Гербъ утвержденъ 1781 г. декабря 20 Изображеніе его: Золотой конь въ зеленомъ полѣ; въ знакъ того, что въ семь мѣстѣ были славные конскіе заводы.

Гербъ.

Полн. Собр. Зак. Т. XXI, № 15304.

Планъ г. Бронницы утвержденъ въ 1784 г.

Планъ.

Полн. Соб. Зак. Т. XXII, № 15905.

Объ основаніяхъ раздачи пустопорожныхъ мѣстъ подъ застройку домовъ въ уѣздныхъ городахъ Московской губерніи см. Богородскъ.

Раздача пустопорожныхъ мѣстъ.

1848 декабря 14. Установленъ въ городахъ Московской губерніи въ пользу городскихъ доходовъ штрафъ съ владѣльцевъ домовъ за необъявленіе ими Полиціи о пріѣзжающихъ и отъѣзжающихъ.

Городскія доходы.

Полн. Собр. Зак. Т. XXIII, № 22823.

Для завѣдыванія городскимъ хозяйствомъ и дѣлами общественными и судебными лицъ городскихъ сословій въ г. Бронницахъ состоятъ:

Городскія присутствен. мѣста.

1. Городская Дума.
2. Магистратъ.

3. Сиротскій Судъ.
4. Словесный Судъ.
5. Квартирная Коммиссія.

Населеніе и денежн. сред-ства города въ 1861 г. I. Населеніе: *мужескаго пола*. — 1506, *женскаго* — 1407 всего 2913.

II. Доходы: *обыкновенные*—4662 р. 39 $\frac{1}{2}$  к.—Расходы: *текущіе*—4691 р. 40 к.; *единовременные* — 250 р.; всего 4941 р. 40 к. Капиталы: *неприкосновеннаго* 342 р. 81 к., *запаснаго* 2228 р. 44 к.

Земли, принадлежащ. городу. Городу принадлежит земли—937 дес. 1181 саж.

## ВЕРЕЯ.

Уѣздный городъ при р. Протвѣ.

Время учрежденія и административное значеніе. 1708 декабря 18. При раздѣленіи Россіи на восемь губерній показана въ Московской губерній (а).—1719 мая 29. При раздѣленіи губерній на провинціи, приписана къ Московской провинціи Московской губерній (б).—1776 октября 26. При образованіи Калужскаго намѣстничества, въ составъ его вошла часть Верейскаго уѣзда (в).—1782 мая 18. Во уваженіе многолюдства Московской губерній, прибавленъ къ ней 15-й округъ, съ назначеніемъ уѣзднымъ онаго городомъ по удобствамъ городъ Верей, къ которому присоединены ближайшія селенія (г).—1796 декабря 31 и 1802 февраля 12. При изданіи новыхъ штатовъ Московской губерній, оставлена уѣзднымъ городомъ этой губерній (д).

Время основанія этого города въ точности неизвѣстно; но начало его

вообще относятся къ концу XII и къ началу XIII вѣка. Городокъ этотъ съ самаго начала его существованія принадлежалъ къ Московскому княжеству и былъ пограничнымъ со стороны Рязани, какъ то видно изъ договорной грамоты великаго князя Дмитрія Іоанновича Донскаго съ княземъ Олегомъ Рязанскимъ. Верея упоминается и въ духовныхъ грамотахъ Дмитрія Донскаго, вмѣстѣ съ другими мѣстностями, отданными князю Андрею.... А се даю сыну своему князю Андрею... волости отъѣздныя *Верея*, Рудь, Гордошевичи, Гремичи, Заберега, Сушовъ. Въ то же XIV столѣтіе, именно въ 1389 году, Верея съ уѣздомъ составляла вотчину Московскихъ князей и оставалась въ этомъ значеніи до уничтоженія удѣловъ. Первымъ удѣльнымъ княземъ Вереи, какъ видно изъ предыдущаго, былъ Андрей Дмитриевичъ, скончавшійся въ 1432 году, послѣ котораго часть его удѣла—Можайскъ достался старшему сыну его Ивану, а Верея Михаилу Андреевичу, называвшемуся княземъ Вереискимъ. Удѣлъ Вереискихъ князей при Василиѣ Темномъ былъ увеличенъ присоединеніемъ къ нему Бѣлозера (нынѣ дер. Бѣлозера Звенигор. уѣзда, на Смоленскомъ тракѣ изъ Москвы въ Гжатскъ) и Вышегорода (нынѣ с. Вышегородъ, на р. Протвѣ Вереиск. уѣзда). При Іоаниѣ III, Михаилъ Андреевичъ хотя и пользовался своимъ удѣломъ, но по изгнаніи изъ Вереи сына его Василя Удалаго въ Москву сдѣлалъ духовное завѣщаніе, по которому наслѣдникомъ его былъ назначенъ Великій Князь Московскій. Въ 1485 году Верея была присоединена къ Московскому княжеству. Но и послѣ того Верея неоднократно то присоединялась къ Москвѣ, то была особымъ удѣломъ. Такъ по смерти Іоанна III Верея отдана была въ удѣлъ князя Андрея, вмѣстѣ съ старшей и отъѣздными волостями: Алексинымъ, Лубутескомъ, Холмомъ и Новымъ-городкомъ. Послѣ Андрея въ 1537 году Верею владѣлъ Князь Владиміръ Андреевичъ, двоюродный братъ Іоанна Васильевича IV, который въ 1567 году присоединилъ ее къ Москвѣ. Но и послѣ того Верея еще разъ является въ числѣ удѣльныхъ городовъ, отданная по завѣщанію Іоанна IV сыну его Іоанну. По смерти сего послѣдняго въ 1582 году Верея навсегда присоединена къ Московскому государству. Въ началѣ XVII вѣка Верея (въ 1606 и 1613 годахъ) подвергалась нашествіямъ Поляковъ (е) Городъ нѣкогда былъ укрѣпленъ и укрѣпленіе его, занимавшее нагорный берегъ р. Протвы, имѣло въ окружности до 470 кв. саж. Остатки укрѣпленій сохранились еще понынѣ (ж).

(а) Полн. Собр. Зак. Т. IV, № 2218.— (б) Т. V, № 3380.— (в) Т. XX, № 14525.— (г) Т. XXI, № 15398. — (д) Т. XXIV, № 17702 и Т. XXVII, № 20143. — (е) Энци. Лек. Плюшара IX, 46678. Вивл. Нов. 1, 94,— (ж) Ист. Кар. V, пр. 115. Слов. Щекат. I, 804.

Гербъ г. Вереи утвержденъ 1782 декабря 29. Описаніе его: Въ 1-й части щита, въ красномъ полѣ Св. Георгій на конѣ, противъ того, какъ въ срединѣ Государственнаго герба,

Гербъ.



поражающій копіемъ чернаго змія. Сіе внесено для того, что оный городъ принадлежитъ Московской губерніи. Во 2-й части щита, въ серебряномъ полѣ, въ дикомъ лѣсу двѣ дубовыя воротныя верей съ навѣсными золотыми крючьями, означающія собою имя сего города.

Полн. Собр. Зак. Т. XXI, № 15623.

Планъ. Планъ Верей утверждёнъ въ 1784 г.

Полн. Собр. Зак. Т. XXII, № 15905.

Раздача пусто-  
стопорожныхъ  
мѣстъ.

Объ основаніяхъ раздачи пустопорожныхъ мѣстъ подъ застройку домовъ въ городахъ Московской губерніи см. Богородскъ.

Городскіе до-  
ходы.

1848 декабря 14. Установленъ въ городахъ Московской губерніи въ пользу городскихъ доходовъ штрафъ съ владѣльцевъ домовъ за необъявленіе ими Полиціи о пріѣзжающихъ и отъѣзжающихъ.

Полн. Собр. Зак. Т. XXIII, № 22823.

Городскія при-  
сутствен. мѣ-  
ста.

Для завѣдыванія городскимъ хозяйствомъ и дѣлами общественными и судебными лицъ городскихъ сословій въ г. Верей состоитъ:

1. Городская Дума.
2. Магистратъ.
3. Сиротскій Судъ.
4. Словестный Судъ.
5. Квартирная Коммиссія.

Населеніе и  
денежн. сред-  
ства города въ  
1858 г.

I. Населеніе: *мужескаго пола* — 2546, *женскаго пола* — 2832, всего — 5378.

II. Доходы: *обыкновенные* 4172 р. 8 $\frac{1}{4}$  к., *чрезвычайные* 15 р. 4 к., всего 4187 р. 12 $\frac{1}{4}$  к. Расходы: *текущіе* 4190 р. 90 к. — *единовременные* 438 р. 63 $\frac{1}{2}$  к., всего 4529 р. 54 $\frac{1}{4}$  к. Капиталы: *неприкосновенный* 420 р. 71 к., *запасный* 794 р. 93 к.

Земли, при-  
надлежащ. го-  
роду.

Городу принадлежитъ земли 1532 дес. 2020 саж.

## ВОЛОКОЛАМСКЪ.

Уѣздный городъ, при р. Ламѣ.

1708 декабря 18. При раздѣленіи Россіи на восемь губерній Время учрежденія и административное значеніе. показанъ въ Московской губерніи (а). 1719 мая 29. При раздѣленіи губерній на провинціи причисленъ къ Московской провинціи Московской губерніи (б). 1781 октября 5. Повелѣно Московскую губернію учредить изъ 14 уѣздовъ; въ число ихъ назначенъ уѣздъ Волоколамскій (в). 1796 декабря 13 и 1802 февраля 12. При изданіи новыхъ штатовъ Московской губерніи оставленъ уѣзднымъ городомъ этой губерніи (г).

Время основанія Волоколамска съ точностію опредѣлить нельзя, но вообще можно сказать что онъ уже существовалъ въ началѣ XII вѣка; по одной изъ лѣтописей (Воскресенской) Волоколамскъ упоминается подъ 1138 годомъ. Сначала онъ принадлежалъ къ <sup>владѣніямъ</sup> Новгороду, хотя во 1177 году былъ отданъ въ удѣлъ Ярославу Ростиславичу, внуку великаго князя Юрія Долгорукаго. Тогда этотъ городъ назывался *Ламскій волокъ*, въ отличіе отъ другихъ подобноименныхъ городовъ: посадиши, говоритъ лѣтописецъ, Новгородци Мечислава на столѣ, а Ярополка на новѣмъ Тръгу, а Ярослава на *Ламскѣмъ Волоцѣ* (д). Въ томъ 1177 году городъ этотъ былъ взятъ и выжженъ дядею Ярослава Мстиславича Всеволодомъ Юрьевичемъ: всѣ жители, вмѣстѣ съ княземъ, отведены были въ плѣнъ. Съ 1229 года этотъ городъ находился, около двухъ лѣтъ, подъ властію Ярослава Всеволодовича, въ то время, когда этотъ князь оставилъ Новгородское княженіе; по возвращеніи же Ярослава въ Новгородъ и Волокъ-Ламскій былъ присоединенъ къ Новгороду. Батый раззорилъ Волоколамскъ въ 1273 году; ту же участь испыталъ этотъ городъ въ 1293 году отъ татарскаго князя Дюдена. Въ началѣ XIV вѣка (въ 1304 году) Кіевскій вельможа Роденъ Несторовичъ, спасшій жизнь Великаго Князя Іоанна Даниловича Калиты въ сраженіи съ Тверитянами подъ Переяславлемъ (Залѣскимъ), получилъ въ награду половину Волока, а другую отнялъ самъ у Новгородцевъ. Въ 1371 году, во время втораго похода Ольгерда противъ Москвы, войско его приступало къ Волоколамску, гдѣ тогда начальствовалъ храбрый князь Смоленскій Василій Ивановичъ Березуйскій.

Три дня Литовцы бились подъ стѣнами города и многочисленная рать немогла одоѣить осажденныхъ. Ольгердъ съ досадою отступилъ отъ ничтожной деревянной крѣпости. Въ 1408 году Великій Князь Василій Дмитріевичъ отдалъ Волоколамскъ, вмѣстѣ съ другими городами Свидригайлу Литовскому, а черезъ два года Владиміръ храбрый возвратилъ его дядѣ своему Василю. Волоколамскъ, въ качествѣ удѣла, имѣлъ особыхъ князей, которые назывались *Волоцкими*. Первый волоцкій князь былъ Борисъ, сынъ Василя Васильевича Темнаго, въ родѣ котораго Волоколамскъ оставался до 1513 года, когда умеръ Феодоръ, сынъ Бориса, и когда городъ былъ вновь присоединенъ къ Москвѣ. При Іоаниѣ Васильевичѣ III, Волоколамскъ еще разъ сдѣлался удѣльнымъ, доставшись шестому сыну его Андрею, а послѣ сего Владиміру Андреевичу, но уже въ это время Волоколамскъ собственно небылъ центромъ удѣльнаго княжества, такъ какъ князья Андрей и Владиміръ, кромѣ него, владѣя городомъ Старицей, назывались князьями *Старицкими*. Въ годину междуцарствія, Волоколамскъ, подобно прочимъ городамъ, лежавшимъ на пути польскихъ походовъ, подвергся разаренію. Въ 1606 году онъ былъ занятъ Поляками, въ 1613 году осажденъ Сигизмундомъ, но отнятъ у непріятели воеводами Карамышевымъ и Чемесовымъ. Мѣсто, гдѣ находился польскій станъ, долго называлось *полками*. Въ память этой побѣды надъ Поляками въ гербъ города внесены древнія земляныя укрѣпленія, въ серебряномъ полѣ, въ нижней половинѣ щита, подъ губернскимъ гербомъ (е). Съ воцареніемъ Дома Романовыхъ городъ этотъ имѣлъ особое воеводское управление, памятникомъ котораго въ Волоколамскѣ оставался домъ воеводскій и воеводская канцелярія, упоминаемая въ XVIII столѣтіи (б).

(а) Полн. Собр. Зак. Т. IV, № 2218.—(б) Т. V, № 3380.—(в) Т. XXI, № 15245.  
(г) Т. XXIV, № 17702 и Т. XXVII, № 20143.—(д) Изслѣд. о Рус. Ист. Погод. IV. 315. Энцикл. сл. Плюш. XI 583.—(е) Слов. Щикат. I, 1012.

Гербъ. Гербъ утверждёнъ 1781 декабря 20. Изображеніе его: Древніе золотые шанцы въ серебряномъ полѣ; въ знакъ того, что сей городъ далъ храбрый отпоръ осаждавшему оный Польскому королю Сигизмунду.

Полн. Собр. Зак. Т. XXI, № 15304.

Планъ. Планъ г. Волоколамска утверждёнъ въ 1784 г.

Полн. Собр. Зак. Т. XXII, № 15905.

Раздача пусто-  
порожныхъ  
мѣсть. Объ основаніяхъ раздачи пустопорожныхъ мѣсть подъ застройку домовъ въ уѣздныхъ городахъ Московской губерніи см. Богородскъ.

1848 декабря 14. Установленъ въ городахъ Московской губернии въ пользу городскихъ доходовъ штрафъ съ владельцевъ домовъ за необъявленіе ими Полиціи о приѣзжающихъ и отъѣзжающихъ. Городскіе до-  
ходы.

Полн. Собр. Зак. Т. XXIII, № 22823.

Для завѣдыванія городскимъ хозяйствомъ и дѣлами общественными и судебными лицъ городскихъ сословій въ г. Волоколамскѣ состоятъ: Городскія при-  
сутствен. мѣ-  
ста.

1. Городская Дума.
2. Магистратъ.
3. Сиротскій Судъ.
4. Словесный судъ.
5. Квартирная Коммиссія.

I. Населеніе: *мужескаго пола*—989, *женскаго пола*—1287, Населенія и  
всего—2276. денежн. сред-  
ства города въ

II. Доходы: *обыкновенные* 1449 р. 68 $\frac{1}{4}$  к., *чрезвычайные* 490 1858 г.  
р. 83 $\frac{1}{4}$  к.,—всего 1940 р. 51 $\frac{1}{2}$  к. Расходы: *текущіе* 1802 р.  
22 $\frac{1}{2}$  к., *единовременные* 221 р. 98 к.,—всего 2024 р. 20 $\frac{1}{2}$  к.  
Капиталы: *неприкосновенный* 393 р. 7 к., *запасный* 332 р. 70 к.

Городу принадлежитъ земли 267 дес. 2280 саж.

Земли, при-  
надлежащ. го-  
роду.

## ДМИТРОВЪ.

Уѣздный городъ, при р. Яхромѣ.

1708 декабря 18. При раздѣленіи Россіи на восемь губерній Время учреж-  
денія и ад-  
министратив-  
ное значеніе.  
показанъ въ Московской губернии (а).—1719 мая 29. При раз-  
дѣленіи губерній на провинціи причисленъ къ Московской про-

винціи Московской губерніи (б).—1781 октября 5. Повелѣно учредить Московскую губернію изъ 14 уѣздовъ; въ число ихъ назначенъ Дмитровскій уѣздъ (в).— 1796 декабря 31 и 1802 февраля 12. При изданіи новыхъ штатовъ для Московской губерніи, оставленъ уѣзднымъ городомъ этой губерніи (г).

Городъ этотъ основанъ великимъ княземъ Георгіемъ Владиміровичемъ почти въ одно время съ Москвой, именно въ 1154 году, когда онъ на пути съ войскомъ къ Кіеву на р. Яхромѣ обрадованъ былъ рожденіемъ сына Всеволода. Новопостроенный городъ отданъ былъ въ удѣлъ Всеволоду Георгіевичу, во владѣніи котораго находился до 1177 года, когда Всеволодъ, по смерти Андрея Георгіевича, былъ призванъ на великокняженіе Владимірское. Спустя 23 года послѣ основанія, городъ Дмитровъ былъ выжженъ Святославомъ Черниговскимъ, во время войны его съ Всеволодомъ Георгіевичемъ. Въ послѣдствіи, въ теченіи нѣсколькихъ вѣковъ, Дмитровъ также неоднократно подвергался раззоренію отъ Татаръ. Въ 1237 году его раззорилъ Батый, вмѣстѣ съ городами Переяславлемъ Залѣскимъ и Юрьевомъ; въ 1293 году Дюдень, предводитель Татаръ, идя въ Тверскую область, въ числѣ прочихъ Владимірскихъ и Московскихъ городовъ, опустошилъ и Дмитровъ, уведя многихъ жителей въ плѣнъ; въ 1382 году, Мамай, раззоривъ Москву, уничтожилъ и Дмитровъ, когда его полчища, раздѣлившись, пошли по Владимірскому великокняженію; въ княженіе Василя Дмитріевича, въ 1408 году, Эдигей, опустошая поволжье, раззорилъ и Московскіе города Серпуховъ и Дмитровъ. Оставаясь въ потомствѣ князя Дмитрія Іоанновича Донскаго, городъ этотъ въ первой половинѣ XV вѣка безпрестанно переходилъ отъ одного князя къ другому, пока въ 1472 году, по смерти князя Юрія Васильевича, Іоаннъ III не присоединилъ его въ Москвѣ, вмѣстѣ съ Серпуховымъ и Можайскомъ. Въ 1480 году Дмитровъ временно былъ мѣстопробываніемъ супруги Іоанна III, когда опасались нашествія на Москву хана Ахмета, окончившагося движеніемъ Татаръ только до р. Угры. Послѣ того городъ Дмитровъ временно отданъ былъ Іоанномъ III въ помѣстье князю Микулинскому. Послѣ покоренія Вятки, населеніе Дмитрова увеличилось выселеніемъ изъ Вятской области земскихъ людей. Во времена Іоанна Грознаго Дмитровъ принадлежалъ князю Владиміру Андреевичу, отъ котораго въ 1569 году былъ отобранъ, вмѣстѣ и Звенигородомъ и Боровскомъ, въ замѣнъ другихъ городовъ, отданныхъ этому князю. Въ эпоху самозванцевъ, въ 1610 году, Дмитровъ былъ занятъ отрядами Сапеги и видѣлъ въ стѣнахъ своихъ Марину, предавшуюся тушинскому вору. Весь этотъ перечень вѣдшихъ событій, хотя и не даетъ понятіе о состояніи этого города, но свидѣлствуетъ о томъ, что неоднократное его раззореніе и частые переходы отъ одного вла-

дѣтеля къ д. утому, не могли содѣйствовать его устройству, тѣмъ болѣе что и въ позднѣйшее время этотъ городъ не избѣгъ бѣдствія, окончательно подорвавшего его развитіе. По свидѣльству одной мѣстной грамоты, сохранившейся въ Дмитровскомъ соборѣ, въ 1656 году онъ подвергся моровому повѣтрію, свирѣпствовавшему во многихъ мѣстахъ, въ слѣдствіе котораго городъ почти совершенно опустѣлъ, такъ что въ теченіи двухъ лѣтъ даже церкви оставались безъ священно-служенія (д).

(а) Пол. Соб. Зак. Т. IV, № 2218.—(б) Т. V, № 3380.—(в) Т. XXI, № 15245 —(г) Т. XXIV, № 17702 и Т. XXVII, № 20143.—(д) Истор. Кар. II, 166. 171; IV, 88; V, 49. 114. 150—207; VI 36. 92. 111. 119. IX. 83; XII 119. пр. 482. Истор. Опис. Мос. Губ. 1787. 204.

Гербъ утвержденъ 1781 г. декабря 20. Изображеніе его: четыре княжескія короны въ гарнастаевомъ полѣ; въ память бывшаго въ томъ городѣ знаменитаго четырехъ Россійскихъ князей съѣзда.

Гербъ.

Пол. Соб. Зак. Т. XXI, № 15304.

Планъ г. Дмитрова утвержденъ въ 1781 г.

Планъ.

Пол. Соб. Зак. Т. XXII, № 15905.

Объ основаніяхъ раздачи пустопорожныхъ мѣстъ подъ застройку домовъ въ уѣздныхъ городахъ Московской губерніи см. Богородскъ.

Раздача пустопорожныхъ мѣстъ.

1845 октября 30. Для усиленія способовъ городской Полиціи г. Дмитрова Московской губерніи, повелѣно назначить къ имѣющемуся тамъ Городничему, Помощника Городничаго, съ жалованьемъ по 142 руб. 85 коп. сер. въ годъ, изъ доходовъ сего города (а).

Городскія доходы и расходы.

(а) Пол. Соб. Зак. Т. XX, № 19421.—(б) Т. XXIII, № 22823.

1848 декабря 14. Установленъ въ городахъ Московской губерніи въ пользу городскихъ доходовъ штрафъ съ владѣльцевъ домовъ за необъявленіе ими Полиціи о пріѣзжающихъ и отъѣзжающихъ (б).

Для завѣдыванія городскимъ хозяйствомъ и дѣлами обще- Городскія при-

сутствен. мѣ- ственными и судебными лицъ градскихъ сословій въ г. Дмитровѣ  
ста. состоятъ:

1. Городская Дума.
2. Магистратъ.
3. Сиротскій Судъ.
4. Словесный Судъ.
5. Квартирная Коммиссія.

Населеніе и денежн. сред- ства города въ 1858 г. I. Населеніе: *мужескаго пола*—3553, *женскаго пола*—3529, всего—7082.

II. Доходы: *обыкновенные*—4690 р.  $97\frac{3}{4}$  *чрезвычайные*—1007 р. всего—5697 руб.  $97\frac{3}{4}$  к. Расходы: *текущіе*—5139 р. 50 к., *единовременные*—443 р. 36.; всего—5582 р. 86 к. Капиталы: *неприкосновенный*—777 р. 44 к.; *запасный*—7701 р. 39 к.

Земли, при- надлежащ. го- роду. Городу принадлежитъ земли—1530 дес. 752 саж.

## ЗВЕНИГОРОДЪ.

Уѣздный городъ, при рр. Москвѣ и Жерновкѣ.

Время учреж- денія и ад- министратив- ное значеніе. 1708 декабря 18. При раздѣленіи Россіи на восемь губерній показанъ въ Московской губерніи (а). 1719 мая 29. При раздѣ- леніи губерній на провинціи причисленъ къ Московской провин- ціи Московской губерніи (б). 1781 октября 5. Повелѣно Москов- скую губернію учредить изъ 14 уѣздовъ, въ число которыхъ назначенъ Звенигородскій (в). 1796 декабря 31 и 1802 февраля 12. При изданіи новыхъ штатовъ Московской губерніи остав- лень уѣзднымъ городомъ этой губерніи (г).

Время основанія Звенигорода неизвѣстно; но гористая мѣстность, лежащая близъ (въ 1½ версты), издавна извѣстна была подъ именемъ «сторожи». Это было вѣроятно передовое укрѣпленіе, гдѣ располагалась стража, охранявшая границы первоначальной Московской области. Въ концѣ XIV вѣка здѣсь возникъ монастырь *Савинъ на сторожахъ* или Сторожевскій, построенный преподобнымъ Саввою, въ близи Звенигорода, уже тогда существовавшего. Звенигородъ упоминается въ первый разъ въ завѣщаніи Великаго Князя Іоанна Калиты, около 1338 года, уже какъ городъ, вошедшій въ составъ удѣла князя Симеона Іоанновича, вмѣстѣ съ другими Московскими городами, Можайскомъ, Коломною и Рузою. Находясь по близости къ Москвѣ, этотъ городъ неминуемо раздѣлялъ съ ней всѣ опасности непріятельскихъ нашествій, и въ 1382 году былъ взятъ войскомъ Тахтamyша, устремившагося, послѣ раззоренія Москвы, на Владиміръ, Переяславль и другіе города. Звенигородъ, имѣя собственныхъ князей, постоянно находился въ родѣ прямыхъ потомковъ Калиты: послѣ Симеона Іоанновича онъ достался племяннику его Дмитрію, а отъ него перешелъ къ сыну Дмитрія Юрію, вмѣстѣ съ Рузою. При вступленіи на великокняжескій престолъ Василя Іоанновича Юрій жилъ въ Звенигородѣ, считаясь удѣльнымъ княземъ. По смерти Юрія, Звенигородъ достался Василю Косому, вмѣстѣ съ разными селами и лугами по р. Перервѣ. Городъ этотъ, по завѣщанію Юрія, вмѣстѣ съ Галичемъ обложенъ былъ данью въ пользу Великаго Князя, въ счетъ ордынской семитысячной дани; на эти города было назначено 1026 р., сумма по тому времени довольно значительная, свидѣтельствующая объ относительномъ благосостояніи ихъ. Въ значеніи удѣльнаго города Звенигородъ оставался еще въ началѣ XVI столѣтія. Въ эпоху междоусобицъ городъ этотъ былъ занятъ Поляками, а по возшествіи на престолъ Михаила Ѳедоровича, здѣсь былъ встрѣченъ возвращавшійся изъ польскаго плѣна Филаретъ Никитичъ. О древнемъ положеніи этого города извѣстно только то, что онъ состоялъ изъ двухъ частей: городской слободы и нижняго посада. Городская крѣпость была весьма незначительна и обнесена была съ сѣверной стороны рвомъ (д).

(а) Полн. Собр. Зак. Т. IV, № 2218.—(б) Т. V, № 3380.—(в) Т. XXI, № 15245.—(г) Т. XXIV, № 17702 и Т. XXVII, № 20143.—(д) Ист. Росс. Іерарх. 1816. II, 549. Ист. Кар. IV. 150. V. 49. 59. 142; 154. пр. 276. Ист. и топ. опис. Моск. губ. 1787. 185. Слов. Щек. II. 592.

1809 февраля 5. По представленію Московскаго Военнаго Пригородныя  
Губернатора о присоединеніи къ уѣздному городу Звенигороду слободы.  
слободы Устья, приѣмля во уваженіе: 1) что означенная слобода  
лежитъ на самой чертѣ сего города, коего населеніе весьма не-  
достаточно; 2) что жители слободы торговлею и промышлен-



ностью болѣе занимаются нежели хлѣбопашествомъ, и 3) что они саму желаютъ быть причисленными къ состоянію городскихъ обывателей, повелѣно: слободу Устье со всѣми землями, жителямъ ея принадлежащими, присоединить къ Звенигороду (а).

1858 декабря 7. При упраздненіи казенной Павловской суконной фабрики въ Звенигородскомъ уѣздѣ и при передачѣ крестьянъ Павловской волости, состоящей при сей фабрикѣ, въ завѣдываніе Министрства Государственныхъ имуществъ, разрѣшено: изъ мастеровыхъ той фабрики, 819 мужскаго и 920 душъ женскаго пола, оставить въ ихъ домахъ, съ припискою ихъ цѣлою слободою въ мѣщане г. Звенигорода, кромѣ одного изъ нихъ, изъявившаго желаніе поступить въ Московскіе мѣщане. Упомянутые фабричные освобождены отъ рекрутской повинности, подушнаго оклада и прочихъ податей на 10 лѣтъ (б).

(а) Полн. Собр. Зак. Т. XXX, № 23471.— (б) Т. XXXIII, № 33859.

Гербъ.

Гербъ утвержденъ 1781 декабря 20. Изображеніе его: Въ голубомъ полѣ великій колоколь, подпиженный на краю онаго неизвѣстными нынѣ литерами, каковой колоколь вылитый изъ мѣди и по нынѣ хранится.

Полн. Собр. Зак. Т. XXI, № 15304.

Планъ.

Планъ г. Звенигорода утвержденъ въ 1784 г.

Полн. Собр. Зак. Т. XXII, № 15905.

Раздача пусто-  
порожныхъ  
мѣсть.

Объ основаніяхъ раздачи пустопорожныхъ мѣсть подъ застройку домовъ въ уѣздныхъ городахъ Московской губерніи см. Богородскъ.

Городскіе до-  
ходы.

1848 декабря 14. Установленъ въ городахъ Московской губерніи въ пользу городскихъ доходовъ штрафъ съ владѣльцевъ домовъ за необъявленіе ими Полиціи о пріѣзжающихъ и отъѣзжающихъ.

Полн. Собр. Зак. Т. XXIII, № 22823.

Для завѣдыванія городскимъ хозяйствомъ и дѣлами обще-  
ственными и судебными лицъ городскихъ сословій въ г. Звени-  
городъ состоитъ: Городскія при-  
сутствен. мѣ-  
ста.

1. Городская Дума.
2. Магистратъ.
3. Сиротскій Судъ.
4. Словесный Судъ.
5. Квартирная Коммиссія.

I. Населеніе: *мужескаго пола* — 874, *женскаго пола* — 817, Населеніе и  
денежн. сред-  
ства города въ  
всего — 1691. 1858 г.

II. Доходы: *обыкновенные* 1800 р. 4 $\frac{1}{2}$  к., *чрезвычайные* 628  
р. 98 к., всего 2429 р. 2 $\frac{1}{4}$  к. Расходы: *текущіе* 2408 р. 91 $\frac{1}{4}$   
к., *единовременные* 250 р. 61 $\frac{1}{2}$  к., всего 2659 р. 52 $\frac{3}{4}$  к. Ка-  
питалы: *неприкосновенный* 220 р. 55 к., *запасный* 321 р. 62 к.

Городу принадлежитъ земли 1490 дес. 2160 саж.

Земли, при-  
надлеж. горо-  
ду.

## КЛИНЪ.

Уѣздный городъ при р. Сестрѣ.

1708 декабря 18. При раздѣленіи Россіи на восемь губерній Время учреж-  
денія и ад-  
министратив-  
ное значеніе.  
показанъ въ Московской губерніи (а) — 1719 мая 29. При раз-  
дѣленіи губерній на провинціи приписанъ къ Московской провин-  
ціи Московской губерніи (б). — 1781 декабря 5. Повелѣно учре-  
дить Московскую губернію изъ 14 уѣздовъ; въ число ихъ назна-  
ченъ уѣздъ Клинскій (в). — 1796 декабря 31 и 1802 февраля 12.

При изданіи новыхъ штатовъ Московской губерніи оставленъ уѣзднымъ городомъ этой губерніи (г).

Объ этомъ городѣ встрѣчается древнѣйшее упоминаніе въ Никоновой лѣтописи подъ 1317 годомъ, когда князь Московскій (Юрій) Георгій Даниловичъ, идя на Тверь, по пути своемъ изъ Костромы, прошелъ города: Ростовъ, Переяславль и *Клинъ*. Городъ этотъ принадлежалъ Тверскимъ князьямъ до конца XV столѣтія, когда Іоаннъ Грозный (въ 1482 году) присоединилъ его къ Москвѣ вмѣстѣ съ другими городами Тверской области, а послѣ себя завѣщалъ его сыну своему Іоанну, вмѣстѣ и Торжкомъ и Ржевкою. Дальнѣйшая исторія Клина не представляетъ замѣчательныхъ событій и городъ этотъ внослѣдствіи упоминается въ числѣ старинныхъ вотчинъ Романовыхъ, а потомъ при Петрѣ I когда, во время Шведской войны, жители его были поверстаны въ ямщики. Сохранившіеся въ немъ остатки старинныхъ укрѣпленій свидѣтельствуютъ о его прежнемъ значеніи (д).

(а) Полн. Соб. Зак. Т. IV, № 2218.—(б) Т. V, № 3380.—(в) Т. XXI, № 15245.—(г) Т. XXIIV, № 17702 и Т. XXVII, № 29143.—(д) Ист. Кар. IV. 225. VI 112. IX. пр. 849. Топограф. и Истор. опис. Моск. губ. 1787 г. 222.

Гербъ. Гербъ утвержденъ 1781 г. декабря 20. Изображеніе его: въ бѣломъ полѣ почталіонъ, скачущій верхомъ съ рожкомъ; въ знакъ того, что сего города обыватели прежде были ямщики, отправляющіе почты.

Полн. Соб. Зак. Т. XXI, № 15304.

Планъ. Планъ г. Клина утвержденъ въ 1784 г.

Полн. Соб. Зак. Т. XXII, № 15905.

Раздача пусто-  
стопорожныхъ  
мѣстъ. Объ основаніяхъ раздачи пустопорожныхъ мѣстъ подъ застройку домовъ въ уѣздныхъ городахъ Московской губерніи см. Богородскъ.

Городскіе до-  
ходы. Ямщи-  
ки. 1702 января 25. Повельно учредить въ Клину почтовый Ямъ изъ 20 ямскихъ вытей, записавъ въ нихъ Клинскихъ посадскихъ людей, съ дачею имъ жалованья по 20 рублей на выть, каковыя деньги присылать въ Ямской Приказъ изъ Ратуши (а).

1702 февраля 27. Прибавлено на Клинскомъ Яму еще 10 вытей, съ тѣмъ же жалованьемъ, и на эти прибавочныя выти на-

братъ ямщиковъ изъ вольныхъ и изъ Иверскаго монастыря села Шапова съ деревнями и съ крестьянами (б).

1703 февраля 20. О припискѣ къ Клинскому Яму въ ямщики изъ вотчинъ Тверскаго Архіепископа и Волоколамскаго Юсифова монастыря изъ разныхъ деревень 15 вытей безъ чети; о придачѣ изъ бобылей для работы на каждую выть по человѣку и о производствѣ имъ по 20 рублей на выть годоваго жалованья (в).

1835 марта 18. Высочайше утвержденнымъ 29 декабря 1828 года положеніемъ Комитета Министровъ о выгонной землѣ г. Клина Московской губерніи, между прочимъ было постановлено: Клинскую подгородную слободу приписать къ г. Клину на томъ основаніи, какъ приписаны Московскія ямскія слободы къ Московской столицѣ, оставя всѣхъ жительствовавшихъ тамъ ямщиковъ въ прежнемъ ихъ званіи, съ тѣмъ однако, чтобъ они, пользуясь выгодами городскихъ жителей, участвовали въ исправленіи всѣхъ городскихъ повинностей. На основаніи сего, Московскій Военный Генераль-Губернаторъ отнесся въ Министерство Внутреннихъ дѣлъ объ обложеніи Клинскихъ ямщиковъ, по примѣру Московскихъ, акцизомъ въ пользу г. Клина, сообразно съ производимою ими, какъ въ самой слободѣ, такъ и въ городѣ торговлю. По представленіи о семъ Министромъ Внутреннихъ Дѣлъ Государственному Совѣту, Высочайше утвержденнымъ мнѣніемъ онаго положено: съ ямщиковъ Клинской подгородной слободы, кои производятъ торговлю или будутъ оную производить по свидѣтельствамъ 1, 2 и 3 рода въ лавкахъ, въ городѣ и слободѣ устроенныхъ, взимать акцизъ: съ перваго 350 руб., со втораго 150 руб., съ третьяго 100 руб., а по свидѣтельствамъ 4 рода за производство торговли, торгующимъ мѣщанамъ предоставленной, въ постоянныхъ лавкахъ, по 30 рублей; съ торгующихъ тѣми же товарами въ подвижныхъ лавочкахъ на мѣстахъ, ларяхъ и шкафахъ, а не въ разноску, по 10 рублей; съ торгующихъ же въ лавкахъ, безъ свидѣтельства Казенной Палаты, калачами, хлѣ-

бами, колбасами, пряниками, за пекарныя избы и за торговлю въ палаткахъ и лавкахъ медовымъ квасомъ и всѣми товарами, которыми, дополнительнымъ постановленіемъ о гильдіяхъ, дозволено торговать по свидѣтельствамъ пятого рода, за каждую лавку или торговое заведеніе, равно и за табачную лавку, по 10 рублей, а за разносную торговлю съѣстными припасами и прочими дозволенными товарами по 5 рублей. Сверхъ сего, съ ямщиковъ, занимающихся мастерствами слесарнымъ и кузнечнымъ, временно или случайно, или постоянно имѣющихъ къ тому потребное заведеніе, по 10 рублей; за содержаніе постоялаго двора въ городѣ и слободѣ по 50 рублей (г).

1848 декабря 14. Установленъ въ городахъ Московской губерніи въ пользу городскихъ доходовъ штрафъ съ владѣльцевъ домовъ за необъявленіе ими Полиціи о пріѣзжающихъ и отъѣзжающихъ (д).

1856 декабря 10. Высочайше утвержденнымъ мнѣніемъ Государственнаго Совѣта, объ уменьшеніи сбора, взимаемаго съ Клинскихъ ямщиковъ въ пользу городскихъ доходовъ, постановлено: 1. Установленный Высочайше утвержденнымъ 18 марта 1835 года мнѣніемъ Государственнаго Совѣта сборъ въ пользу г. Клина: съ тамошнихъ ямщиковъ, занимающихся слесарнымъ и кузнечнымъ мастерствами, временно или постоянно, по 2 р.  $85\frac{3}{4}$  коп., и съ содержащихъ въ томъ городѣ, или прилегающей къ оному слободѣ, постоялые дворы, по 14 р.  $28\frac{1}{2}$  коп. сер. въ годъ, по случаю уменьшившихся отъ сихъ промысловъ выгодъ, взимать отнынѣ въ половинномъ размѣрѣ. 2. Предоставить мѣстному начальнику сдѣлать распоряженіе, чтобы сумма, внесенная ямщиками г. Клина и состоящей при немъ слободы въ уплату означеннаго сбора, сверхъ половины онаго, со времени открытія Николаевской желѣзной дороги, т. е. съ 1 ноября 1851 года, зачтена была симъ ямщикамъ въ платежи, кои будутъ съ нихъ

причитаться ко взносу по вышеупомянутому сбору, въ опредѣ-  
ленномъ нынѣ половинномъ, противъ прежняго, размѣрѣ (д).

(а) Полн. Соб. Зак. Т. IV № 1894. — (б) Т. IV, № 1896. — (в) Т. IV, № 1926. —  
(г) Т. X, № 7963. — (д) Т. XXXI, № 31242.

Для завѣдыванія городскимъ хозяйствомъ и дѣлами обще-  
ственными и судебными лицъ городскихъ сословій въ г. Клину  
состоятъ: Городскія при-  
сутствен. мѣ-  
ста.

1. Городская Дума.
2. Магистратъ.
3. Сиротскій Судъ.
4. Словесный Судъ.
5. Квартирная Коммиссія.

I. Населеніе: *мужескаго пола* — 2604, *женскаго пола* — 2001, Населеніе и  
денежн. сред-  
ства города въ  
всего — 4605. 1858 г.

II. Доходы: *обыкновенные* — 4065 р. 50 к. Расходы: *теку-  
щіе* — 2758 р. 2 к., *единовременные* — 31 р. 11 к.; всего —  
2789 р. 13 к. Капиталы: *неприкосновенный* — 1899 р. 4 к. Дол-  
ги — 2472 р. 45 к.

Городу принадлежитъ земли всего 445 дес. 504. саж.

Земли, при-  
надлежащ. го-  
роду.

## КОЛОМНА.

Уѣздный городъ, при р. Москвѣ и Коломнѣ.

1708 декабря 18. При раздѣленіи Россіи на восемь губерній Время учреж-  
денія и ад-  
министратив-  
ное значеніе.  
показана въ Московской губерніи (а). 1719 мая 29. При раздѣ-  
леніи губерній на провинціи, причислена къ Московской провин-  
ціи Московской губерніи (б).—1781 октября 5. Повелѣно Мо-

\*

сковскую губернію учредить изъ 14 уѣздовъ, въ числѣ которыхъ назначенъ Коломенскій (в).— 1796 декабря 31 и 1802 февраля 12. При изданіи новыхъ штатовъ Московской губерніи, оставлена уѣзднымъ городомъ этой губерніи (г).

Верхнее теченіе Оки, нынѣ составляющее границы между Московской и Рязанской губерніями, съ первыхъ поръ бытописанія находилось во владѣніи Славянскихъ племенъ и было занято Вятичами, коихъ земли еще въ 963 году вошли въ составъ Руси, послѣ походовъ Святослава Игоревича. Это былъ первый шагъ къ распространенію Русскихъ владѣній на востокъ. Но начало гражданственности въ этомъ краѣ шло медленно. Около 1091 года впервые упоминается Рязань (старая), составившая отдѣльное княжество, въ предѣлахъ котораго находился городъ Коломна, близъ древнихъ границъ Рязанскаго княжества съ Владиміро-суздальскими областями, которыя шли вверхъ по р. Москвѣ до р. Нерской и Клязьмы. Въ первой половинѣ XII вѣка, съ основаніемъ Москвы на главной рѣкѣ тогда возникавшей Московской области, тотчасъ обнаружилось стремленіе князей Владимірскихъ получить въ свою власть все теченіе рѣки Москвы, которой устье находилось въ предѣлахъ области Рязанской. Тамъ при впаденіи р. Коломны въ Москву стоялъ Рязанскій городъ, получившій свое названіе отъ р. Коломны. Когда онъ основанъ въ точности неизвѣстно; но вѣроятно уже существовалъ въ половинѣ XII вѣка, ибо въ лѣтописяхъ упоминается подъ 1177 годомъ, когда «иде князь Всеволодъ (Юрьевичъ Владимірскій) на Глѣба (Рязанскаго) къ Рязани, съ Ростовци и Суздальци, и бывшимъ имъ у *Коломны*, приде вѣсть, оже Глѣбъ шелъ Володимерю.» Междоусобіе это, сопровождавшееся ожесточеніемъ съ обѣихъ сторонъ, кончилось битвой при р. Коломнѣ, въ пользу князя Владимірскаго. Коломна уже тогда считалась городомъ довольно значительнымъ и населеннымъ, оставаясь еще долго во власти князей Рязанскихъ. Только въ началѣ XIV вѣка (около 1305 года), при Ярославѣ Константиновичѣ Рязанскомъ (одномъ изъ потомковъ Глѣба Святославича), Князь Московскій Георгій Даниловичъ завладѣлъ Коломной, уже не выходившей потомъ изъ подъ власти князей Московскихъ. Въ завѣщаніи Іоанна Даниловича Колиты, составленномъ въ 1338 г. Коломна, какъ вотчина князей Московскихъ, назначена въ удѣлъ сына Іоанна—Семіону. Находясь на пути движенія Монголовъ на сѣверную Русь, Коломна въ числѣ первыхъ городовъ, послѣ Рязани, въ 1237 году, подверглась разоренію отъ Батыя. Здѣсь произошла битва, въ которой сынъ Георгія,—Всеволодъ, соединясь съ княземъ Романомъ Рязанскимъ вступилъ въ неровную борьбу съ Татарами, потерялъ большую часть дружинъ своихъ и долженъ былъ бѣжать къ отцу своему во Владиміръ, оставивъ во власти Татаръ Коломну и открывъ имъ путь въ Москву, вскорѣ сожженную Батыемъ. Въ 1380 году она была разорена

Тохтамышомъ, а въ 1383 году Олегомъ Рязанскимъ. Въ 1440 году выжжена была Махметомъ, царемъ Казанскимъ. Въ 1525 году Коломна раззорена была Магмешъ-Гиреемъ; но вскорѣ возобновлена и обведена каменными стѣнами. Принадлежа къ числу значительнѣйшихъ удѣльныхъ городовъ, Коломна и со времени принадлежности ея Москвѣ, имѣла особенное значеніе, то являясь мѣстомъ ссылки то сборнымъ центромъ войскъ. Такъ въ 1433 году была мѣстомъ пребыванія Василя Темнаго, низверженнаго Юріемъ Галицкимъ, а потомъ въ 1434 году—мѣстомъ ссылки Шемяки; послѣ паденія Новгорода въ Коломну высланы были многіе изъ знатнѣйшихъ Новгородцевъ. Въ 1541 году она служила сборнымъ пунктомъ войскъ, назначенныхъ въ походъ противъ Саипъ-Гирея; въ ней же собирались войска, шедшія въ 1552 году противъ Казани и въ 1598 году—противъ Кази-Гирея. Въ эпоху междуцарствія Коломна перазъ была въ рукахъ Поляковъ; въ 1608 году она была взята Лисовскимъ, въ 1609 году осаждена Тушинскимъ самозванномъ, въ 1611 году ее покорилъ Владиславъ; въ томъ же году въ Коломнѣ содержалась взятая въ плѣнъ Марина и отсюда же Ляпуновъ двинулся на спасеніе Москвы (д).

(а) Пол. Соб. Зак. Т. IV, № 2218.—(б) Т. V, № 3380.—(в) Т. XXI, № 15245.—(г) Т. XXIV, № 17702 и Т. XXVII, № 20143.—(д) Пол. Соб. Лѣт. I. 162, Ист. Кар. III. 161. IV. 107 150. Слов. Щек. III. 677. Справ. Энцикл. Словарь 1847. VI. ч. 2. 775.

1781 декабря 20. Утвержденъ для Коломны старый гербъ. Гербъ.  
Изображеніе его: на лазоревомъ полѣ столбъ бѣлый, наверху корона, около двѣ звѣзды.

Пол. Соб. Зак. Т. XXI № 15304.

Планъ г. Коломны утвержденъ въ 1784 г. Планъ.

Пол. Соб. Зак. Т. XXII № 15905.

Объ основаніяхъ раздачи пустопорожнихъ мѣсть подъ застройку домовъ въ уѣздныхъ городахъ Московской губерніи Раздача пустопорожнихъ мѣсть.  
*см.* Богородскъ.

1816 октября 26. По представленію Главнокомандующаго въ Москвѣ о томъ, что городъ Коломна имѣеть довольно не малое пространство противъ прочихъ городовъ Московской губерніи, а между тѣмъ тамошній Городничій, кромѣ десятскихъ никого въ пособіе себѣ неимѣеть, Комитетъ Министровъ положилъ: для Городскіе доходы и расходы.



успѣшнѣйшаго по части полицейской дѣйствія, опредѣлить въ помощь Городничему въ городѣ Коломнѣ двухъ Квартальныхъ Надзирателей съ жалованьемъ по 250 рублей въ годъ изъ городскихъ доходовъ (а).

1848 декабря 14. Установленъ въ городахъ Московской губерніи въ пользу городскихъ доходовъ штрафъ съ владѣльцевъ домовъ за необъявленіе ими Полиціи о прїѣзжающихъ и отъѣзжающихъ.

(а) Пол. Соб. Зак. Т. XXXIII, № 26482. — (б) Т. XXIII, № 22823.

Банкъ и бо-  
гадѣльня.

1834 января 30. Высочайше утверждено положеніе Комитета Министровъ объ устройствѣ въ городѣ Коломнѣ городской больницы съ особымъ отдѣленіемъ для родильницъ и несчастно рожденныхъ младенцевъ, на счетъ 173,094 рублей, пожертвованныхъ собственно для сего тамошними купцами: Кисловымъ, Шараповымъ и купеческою вдовою Кисловою, на слѣдующихъ основаніяхъ: 1) Учредить въ Коломнѣ городскую больницу на 21 кровать мужескаго пола больныхъ, съ особннымъ отдѣленіемъ для родильницъ на двѣ кровати и для четырехъ несчастно рожденныхъ младенцевъ. 2) Для помѣщенія сихъ заведеній купить домъ купцовъ Шевлягиныхъ за 37000 рублей. 3) Устройство дома по смѣтѣ, составляющей 8350 руб. 76<sup>1</sup>/<sub>4</sub> коп. и потомъ управление сими заведеніями поручить особому Комитету, составя оный изъ Городничаго, Городскаго Головы, Уѣзнаго Врача и старшаго наслѣдника главныхъ благотворителей Кисловыхъ, съ предоставленіемъ сему послѣднему званія попечителя заведеній. 4) Остальную сумму, за исключеніемъ исчисленныхъ на обзаведеніе больницы 5544 руб. 17<sup>1</sup>/<sub>2</sub> коп., внести въ Приказъ и изъ процентовъ производить расходы и жалованье назначаемымъ при заведеніяхъ лицамъ и содержать только шесть больныхъ мужескаго пола, двухъ родильницъ и четырехъ несчастно-рожденныхъ младенцевъ; а на прочія кровати принимать больныхъ

съ платою, какая установлена по заведеніямъ Приказа. 5) Призрѣваемыхъ младенцевъ, по достиженіи ими годичнаго возраста, отсылать въ Московскій Воспитательный Домъ (а).

1834 октября 30. Высочайше утвержденнымъ положеніемъ Комитета Министровъ, повелѣно опредѣлить при больницѣ, учрежденной въ г. Коломнѣ на счетъ пожертвованнаго купцами Кисловымъ и Шарановымъ капитала, особаго врача, съ положеннымъ ему жалованьемъ по 400 рублей въ годъ, и опредѣлено брать лекарства для больницы изъ находящейся въ г. Коломнѣ вольной аптеки, на счетъ опредѣленной для приготовления оныхъ суммы (б).

1838 мая 17. Разрѣшено Комитету, завѣдывающему устроенною въ г. Коломнѣ больницею купцовъ Кисловыхъ и Шаранова, всѣхъ незаконнорожденныхъ младенцевъ, приносимыхъ въ воспитательное отдѣленіе сей больницы, по продержаніи въ ономъ не болѣе одного мѣсяца, раздавать на воспитаніе желающимъ по деревнямъ, на счетъ суммъ Московскаго Воспитательнаго Дома, и вмѣстѣ съ тѣмъ передавать ихъ въ вѣдомство сего Дома, на основаніи изъявленнаго онымъ на то согласія. Сумму же, могущую оставаться отъ сокращенія срока содержанія сихъ младенцевъ въ воспитательномъ отдѣленіи, причислять къ экономической суммѣ Коломенской больницы (в).

1847 апрѣля 2. Въ г. Коломнѣ учрежденъ банкъ, съ цѣлію производствомъ ссудъ доставить мѣстнымъ гражданамъ вспомоществованіе въ торговыхъ ихъ оборотахъ, а на получаемые отъ сего проценты содержать общественную богадѣльню. Основной капиталъ банка составленъ изъ суммы, пожертвованной, по духовному завѣщанію, Коломенскимъ купцомъ Кисловымъ. Распоряженіе всѣми дѣйствіями банка предоставлено Коломенской Городской Думѣ, подъ особеннымъ попечительствомъ начальника губерніи. Правленіе банка состоитъ изъ Городскаго Головы, подъ именемъ Директора банка, и двухъ членовъ подъ именемъ

Директорскихъ товарищей, избираемыхъ всѣмъ обществомъ изъ купцовъ г. Коломны. Директорскіе товарищи перемѣняются чрезъ каждые три года, при общихъ по губерніи выборахъ, и служба ихъ считается общественною. Банку предоставлено имѣть свою печать съ гербомъ, городу присвоеннымъ, и надписью: «*Общественный банкъ Кислова въ Коломнѣ*» (г).

1847 апрѣля 2. Общественная богадѣльня въ Коломнѣ, устроенная на капиталъ, пожертвованный купцомъ Кисловымъ, назначена для призрѣнія людей бѣдныхъ, престарѣлыхъ и увѣчныхъ, преимущественно изъ мѣстныхъ гражданъ, и въ память учредителя, наименована «*богадѣльнею Кислова*». Она состоитъ подъ покровительствомъ Московскаго Гражданскаго Губернатора. На содержаніе богадѣльни, сверхъ капитала, пожертвованнаго учредителемъ, принимаются и добровольныя приношенія (д).

(а) Полн. Соб. Зак. Т. IX, № 6759.— (б) Т. IX, № 7514.— (в) Т. XIII, № 11237.— (г) Т. XXII, № 21067.— (д) Т. XXII, № 21068.

Квартирная  
повинность.

1841 февраля 13. Дозволено ямщикамъ, имѣющимъ въ г. Коломнѣ дома, избирать изъ среды своей Депутата въ тамошнюю Квартирную Коммисію.

Полн. Соб. Зак. Т. XVI № 14271,

Городскія при-  
сутствен. мѣ-  
ста.

Для завѣдыванія городскимъ хозяйствомъ и дѣлами общественными и судебными лицъ городскихъ сословій въ г. Коломнѣ состоитъ:

1. Городская Дума.
2. Магистратъ.
3. Сиротскій Судъ.
4. Словесный Судъ.
5. Квартирная Коммисія.

Населеніе и  
денежн. сред-  
ства города въ  
1858 г.

I. Населеніе: *мужескаго пола* — 6956, *женскаго* — 7132, всего — 14088.

II. Доходы: *обыкновенные* — 5859 р. 94<sup>1</sup>/<sub>4</sub> к.; *чрезвычайные* —

57 р. 50 к; всего—5917 р. 44 $\frac{1}{4}$  к. Расходы: *текущие*—9554 р. 97 $\frac{3}{4}$  к., *единовременные*—334 р. 16 к, всего—9889 р. 13 $\frac{3}{4}$  к. Капиталы: *неприкосновенные* — 3246 р. 40 к, *запасные* — 44636 р. 66 к.

Городу принадлежить земли—1246 дес. 2232 саж.

Земли, принадлежащ. городу.

## МОЖАЙСКЪ.

Уѣздный городъ, при р. Можайкѣ.

1708 декабря 18. При раздѣленіи на Россіи на восемь губерній Время учрежденія и административное значеніе. показанъ въ Московской губерніи (а).—1719 мая 29. При раздѣленіи губерній на провинціи причисленъ къ Московской провинціи Московской губерніи (б)—1776 октября 26. При образованіи Калужскаго намѣстничества, въ составъ его вошла часть Можайскаго уѣзда (в).—1781 октября 5. Повелѣно Московскую губернію учредить изъ 14 уѣздовъ; въ число ихъ назначенъ уѣздъ Можайскій (г).—1796 декабря 31 и 1802 февраля 12. При изданіи новыхъ штатовъ Московской губерніи оставленъ уѣзднымъ городомъ этой губерніи (д).

Время основанія этого города неизвѣстно, но онъ уже существовалъ во второй половинѣ XIII вѣка, когда былъ удѣльнымъ городомъ Смоленскаго княжества и принадлежалъ Феодору Ростиславичу Черному, который считается первымъ удѣльнымъ Можайскимъ княземъ. Помѣщеніе этого города на р. Москвѣ, протекающей чрезъ средоточіе тогда возникавшей Московской области, было причиною того, что Владимірскіе князья, желая оставить въ предѣлахъ своихъ владеній все теченіе Москвы, отъ устья ея до верховья, стремились завладѣть Можайскомъ, что и случилось въ началѣ XIV вѣка, именно въ 1303 году, когда Можайскъ находился во владѣніи Святослава Глѣбовича. Андрей Александровичъ, будущій Великій Князь, находился въ этомъ году въ Ордѣ и

въ отсутствіе его Москва была занята Георгіемъ Даниловичемъ. Князь этотъ, опираясь на покровительство хана Монгольскаго, надѣялся тогда еще получить великокняженіе, и думая о разширеніи предѣловъ Московской области, соединился съ братьями своими и завоевалъ Можайскъ, а Святослава Глѣбовича привелъ, какъ плѣнника въ Москву. Съ тѣхъ поръ, хотя Георгій Даниловичъ и долженъ былъ уступить великокняженіе возвратившемуся изъ орды Андрею Александровичу, но Можайскъ уже остался подъ властію Москвы и навсегда присоединенъ къ ея области. Еще ввремя принадлежности Смоленскому княжеству Можайскъ испыталъ бѣдствія войны и былъ разоренъ военачальникомъ Татаръ Дюденемъ, въ 1293 году шедшимъ на Тверскую область. Съ начала же XIV вѣка, когда Можайскъ сдѣлался Московскимъ городомъ, по положенію своему на границѣ съ областью Смоленской, онъ подвергался неоднократно нападеніямъ Литовцевъ и Поляковъ; особенно памятенъ Можайску 1341 годъ, когда его осаждалъ Гедиминъ, князь Литовскій. Въ какомъ состояніи этотъ городъ находился въ теченіи XIV вѣка и въ началѣ XV вѣка—неизвѣстно. Въ 1541 году въ немъ, какъ видно изъ одной древней сохранившейся на соборѣ надписи, «городъ дѣлали», т. е. вѣроятно возобновляли укрѣпленія его въ защиту отъ Поляковъ и Литвы, съ которыми тогда Россія, управляемая матерью Іоанна Грознаго, Еленою Глинской, находилась во враждѣ. Въ эпоху междоусобствія Можайскъ былъ осажденъ Поляками, но выдержалъ осаду, благодаря храброй защитѣ воеводы Волынскаго. Съ тѣхъ поръ до послѣднихъ временъ Можайскъ не видалъ подъ стѣнами своими враговъ Россіи и только вѣчнопамятный 1812 годъ сдѣлалъ Можайскъ центромъ военныхъ движеній, когда началось отступленіе Наполеона отъ Москвы и войска его, испытавшія стойкость Русскихъ подъ Малоярославцемъ, готовились въ обратный путь по разоренной дорогѣ, а Русскія силы, по распоряженію фельдмаршала Кутузова, стягивались подъ Можайскомъ для предупрежденія движенія непріятеля на Медынь (д).

(а) Полн. Соб. Зак. Т. IV, № 2298.—(б) Т. V, № 3380.—(в) Т. XX, № 14525.—(г) Т. XXI, № 15245.—(д) Т. XXIV, № 17702 и Т. XXVII, № 20142.—(д). Ист. Кар. IV, 69. Пр. 138. Повѣств о Росс. Арцыбаш. III, 70 пр. 513 Карам. тамъ же. IV. 99. Геог. сл. 1788. III. 192.

Гербъ.

Гербъ утвержденъ 1781 декабря 20. Изображеніе его: Въ бѣломъ полѣ каменная стѣна о шести башняхъ, которыя въ самомъ дѣлѣ и понынѣ существуютъ.

Пол. Соб. Зак. Т. XXI, № 15704.

Планъ.

Планъ г. Можайска утвержденъ въ 1784 г.

Полн. Соб. Зак. Т. XXII, № 15905.

Объ основаніяхъ раздачи пустопорожнихъ мѣсть подь застройку домовъ въ уѣздныхъ городахъ Московской губерніи см. Богородскъ. Раздача пустопорожнихъ мѣсть.

1848 декабрь 14. Установленъ въ городахъ Московской губерніи въ пользу городскихъ доходовъ штрафъ съ владѣльцевъ домовъ за необъявленіе ими Полиціи о пріѣзжающихъ и отъѣзжающихъ. Городскіе доходы

Полн. Соб. Зак. Т. XXIII, № 22823.

Для завѣдыванія городскимъ хозяйствомъ и дѣлами общественными и судебными лицъ городскихъ сословій въ г. Можайскѣ состоитъ: Городскіе присутствен. мѣста.

1. Городская Дума.
2. Магистратъ.
3. Сиротскій Судъ.
4. Словесный Судъ.
5. Квартирная Коммиссія.

I. Населеніе: *мужескаго пола* — 1839, *женскаго пола* — 1732, всего 3571. Населеніе и денежн. средства города въ

II Доходы: *обыкновенные* 3347 р. 72<sup>1</sup>/<sub>4</sub> к., *чрезвычайные* 283 р. 37<sup>3</sup>/<sub>4</sub> к., всего 3631 р. 11 к. Расходы: *текущіе* 3293 р. 67<sup>1</sup>/<sub>4</sub> к., *единовременные* 240 р. 6<sup>1</sup>/<sub>2</sub> к., всего 3533 р. 74 к. Капиталы: *неприкосновенный* 388 р. 8 к., *запасный* 22209 р. 90 к. 1858 г.

Городу принадлежитъ земли 527 дес. 1038 саж.

Земли, принадлежащ. городу.

## ПОДОЛЬСКЪ.

Уѣздный городъ, при г. Пахрѣ.

Время учреж- 1781 октября 5. При раздѣленіи Московской губерніи на 14  
денія и ад- уѣздовъ, повелѣно: Экономическое село Подоль назначить уѣзд-  
министратив - нымъ городомъ подъ названіемъ Подола (а).— 1796 декабря 31.  
ное значеніе. Подольскій уѣздъ упраздненъ (б).— 1802 февраля 12. Подоль  
возстановленъ уѣзднымъ городомъ (в).

Мѣстности, лежащія въ предѣлахъ Подольскаго уѣзда по р. Пахрѣ, по близости ихъ къ центру Московскаго княжества, издавна принадлежать къ числу волостей Московскихъ и упоминаются въ этомъ значеніи еще въ первой половинѣ XIV вѣка, какъ видно изъ завѣщанія Великаго Князя Іоанна Калиты, когда волости Городенка, Мезынь, Песочна, *Похрание*, Устьмереха и др. отданы были сыну его Симеону (в). Что же касается собственно до Подола, то эта мѣстность была въ числѣ вотчинъ Даниловскаго монастыря, основаннаго при благовѣрномъ князѣ Александрѣ Невскомъ. Село Подоль, при Екатеринѣ II отписанное отъ монастыря, причислено было къ вѣдомству Коллегіи Экономіи и оставалось за нимъ до образованія города (б).

(а) Полн. Собр. Зак. Т. XXI, № 15245. — (б) Т. XXIV, № 17702 и Т. XXVII, № 20143. — (в) Ист. Кар. IV, пр. 326—Истор. опис. городовъ Моск. губ. 1787. 135.

Гербъ. Гербъ утвержденъ 1781 г. декабря 20. Изображеніе его: Два золотые употребляемые каменотесцами инструмента въ голубомъ полѣ; въ знакъ того, что жители симъ промысломъ набогащаются.

Полн. Собр. Зак. Т. XXI, № 15304.

Планъ. Планъ г. Подольска утвержденъ въ 1784 г.

Полн. Собр. Зак. Т. XXII, № 15905.

Раздача пу- Объ основаніяхъ раздачи пустопорожнихъ мѣстъ подъ застрой-  
стопорожнихъ ку домовъ въ уѣздныхъ городахъ Московской губерніи см. Бо-  
мѣсть. городскъ.

1834 мая 15. Дозволено Подольскому купцу Чуркину устро- Городскіе до-  
ить въ Подольскѣ почтовую гостинницу, освободивъ ее и отъ ходы.  
платежа акциза въ пользу городскихъ доходовъ на 20 лѣтъ (а).

1848 декабря 14. Установленъ въ городахъ Московской гу-  
берніи въ пользу городскихъ доходовъ штрафъ съ владѣльцевъ  
домовъ за необъявленіе Полиціи о пріѣзжающихъ и отъѣзжаю-  
щихъ (б).

(а) Полн. Соб. Зак. Т. IX, № 7087. — (б) Т. XXIII, № 22823.

Для завѣдыванія городскимъ хозяйствомъ и дѣлами обще- Городскія при-  
ственными и судебными лицъ городскихъ сословій въ г. Подоль- сутствен. мѣ-  
скѣ состоитъ: ста.

1. Городская Дума.
2. Магистратъ.
3. Сиротскій Судъ.
4. Словесный Судъ.
5. Квартирная Коммиссія.

I. Населеніе: *мужескаго пола* — 2071, *женскаго пола* — 1735, Населеніе и  
всего — 3806. денежн. сред-  
ства города въ

II. Доходы: *обыкновенные* — 5332 р. 15 $\frac{1}{2}$  к. Расходы: *теку-* 1858 г.  
*щие* — 3147 р.  $\frac{1}{2}$  к., *единовременные* — 153 р.; всего — 3300 р.  
 $\frac{1}{2}$  к. — Капиталы: *неприкосновенный* — 121 р. 4 к.; *запасный* —  
3455 р. 99 к.

Городу принадлежитъ земли всего — 1282 дес.

Земли, при-  
надлежащ. го-  
роду.



## РУЗА.

Уѣздный городъ, при р. Рузѣ.

Время учреж- 1708 декабря 18. При раздѣленіи Россіи на восемь губерній  
денія и ад- показана въ Московской губерній (а).—1719 мая 29. При раз-  
министратив- дѣленіи губерній на провинціи причислена къ Московской про-  
ное значеніе. винціи Московской губерній (б)—1781 октября 5. Повелѣно  
Московскую губернію учредить изъ 14 уѣздовъ; въ число ихъ  
назначенъ Рузскій (в).—1796 декабря 31 и 1802 февраля 12.  
При изданіи штатовъ Московской губерній оставленъ уѣзднымъ  
городомъ этой губерній (г).

Время построения этого города, подобно Серпухову, также неизвѣ-  
стно; но первое упоминаніе объ немъ относится къ 1328 году: въ чис-  
лѣ вотчинъ князя Московскаго подъ именемъ *Рузскаго* городъ этотъ  
Іоанномъ Даниловичемъ завѣщанъ былъ сыну его Іоанну. Когда Іоаншъ  
Іоанновичъ вступилъ на Московскій престолъ, Руза присоединена была къ  
Москвѣ и оставалась вотчиной велико-княженія до конца княженія Дми-  
трія Іоанновича, который завѣщалъ этотъ городъ, вмѣстѣ съ Звениго-  
родомъ сыну своему Юрію. При Іоаннѣ III, во время похода его на  
Новгородъ, жители города Рузы упоминаются въ числѣ отрядовъ подъ  
предводительствомъ князей Оболенскихъ. Городъ этотъ имѣлъ значи-  
тельное укрѣпленіе и во время самозванцевъ выдержалъ упорную  
осаду полковъ, которые не могли взять крѣпости и раззорили только  
его посады (д).

(а) Полн. Собр. Зак. Т. IV, № 2218.—(б) Т. V, № 3380.—(в) Т. XXI, № 15245.—  
(г) Т. XXIV, № 17702 и Т. XXVII, № 20143.—(д) Ист. Кар. IV пр. 326 V. 70. Истор.  
и топогр. опис. городовъ Моск. губ. 1787. 262.

Гербъ. Гербъ утверждёнъ 1781 г. декабря 20. Изображеніе его: Въ  
красномъ полѣ четыре обнаженные меча; въ знакъ многихъ сра-  
женій, случившихся при семъ городѣ въ древнія времена.

Полн. Собр. Зак. Т. XXI, № 15304.

Планъ Рузы утвержденъ въ 1784 г.

Планъ.

Полн. Соб. Зак. Т. XXII, № 15905.

Объ основаніяхъ раздачи пустопорожныхъ мѣстъ подъ застройку домовъ въ уѣздныхъ городахъ Московской губерніи см. Богородскъ. Раздача пустопорожныхъ мѣстъ.

1848 декабря 14. Установленъ въ городахъ Московской губерніи въ пользу городскихъ доходовъ штрафъ съ владѣльцовъ домовъ за необъявленіе Полиціи о пріѣзжающихъ и отъѣзжающихъ. Городскіе доходы.

Полн. Соб. Зак. Т. XXIII, № 22823.

Для завѣдыванія городскимъ хозяйствомъ и дѣлами общественными и судебными лицъ городскихъ сословій въ г. Рузѣ состоитъ: Городскіе присутствен. мѣста.

1. Городская Дума.
2. Магистратъ.
3. Сиротскій Судъ.
4. Словесный Судъ
5. Квартирная Коммиссія.

I. Населеніе: *мужескаго пола*—1528, *женскаго пола*—1643; всего—3171. Населенія и денежн. средства города въ

II. Доходы: *обыкновенные*—2265 р. 5 к., *чрезвычайные*—1858 г. 9 р.; всего—2274 р. 5 к.—Расходы: *текущіе*—1792 р. 78 к.; *единовременные*—332 р. 57<sup>3</sup>/<sub>4</sub> к.; всего—2125 р. 35<sup>3</sup>/<sub>4</sub> к.—Капиталы: *неприкосновенный*—361 р. 64 к. Долги на городѣ—428 р. 14 к.

Земли принадлежатъ городу 541 дес. 2335 саж.

Земли, принадлежащ. городу.

## СЕРПУХОВЪ.

Уѣздный городъ, при р. Нарѣ.

Время учреж- 1708 декабря 18. При раздѣленіи Россіи на восемь гу-  
денія и ад- берній показанъ въ Московской губерніи (а).—1719 мая 29.  
министратив -  
ное значеніе. При раздѣленіи губерній на провинціи причисленъ къ Московской  
провинціи Московской губерніи (б).—1781 октября 5. Повелѣно  
Московскую губернію учредить изъ 14 уѣздовъ, въ число кото-  
рыхъ назначенъ Серпуховскій (в).—1796 декабря 31 и 1802  
февраля 12. При изданіи новыхъ штатовъ Московской губерніи  
оставленъ уѣзднымъ городомъ этой губерніи (г).

Начало города Серпухова неизвѣстно; но съ вѣроятностію можно полагать, что онъ принадлежитъ къ числу вотчинъ князей Московскихъ. Въ первый разъ онъ упоминается подъ именемъ *Серпуховскаго* въ завѣщаніи Великаго Князя Іоанна Даниловича, въ 1328 году, когда онъ въ числѣ прочихъ вотчинъ былъ отданъ сыну его Андрею. Съ тѣхъ поръ имя Серпухова нерѣдко повторяется при разныхъ событіяхъ. Еще въ концѣ XIV вѣка (въ 1382 году) онъ былъ разоренъ Тохтамышемъ, шедшимъ къ Москвѣ; въ 1410 году его снова разорилъ Свидригаило князь Литовскій. Въ 1521 году, при Великомъ Князѣ Василѣ Іоанновичѣ, здѣсь укрывался князь Дмитрій Ѳедоровичъ Бѣльскій съ остатками своего ополченія, разбитаго Крымскимъ ханомъ Менгли-Гиреемъ и братомъ его Казанскимъ Царемъ Саинъ-Гиреемъ. При Еленѣ Глинской, правительницѣ государства, во время малолѣтства Іоанна IV, здѣсь князь Семень Бѣльскій и околичій Ляцкій готовили полки для войны съ Литовцами и отсюда бѣжали въ Литву въ 1571 году князь Иванъ Бѣльскій. Обманутый ханомъ Девлетъ-Гиреемъ, онъ допустилъ 100-тысячное войско Татаръ подойти къ Серпухову, гдѣ находился Іоаннъ IV съ своими опричниками, который вслѣдствіе того успѣшно отступилъ въ Коломну. Позднѣе при Борисѣ Годуновѣ Серпуховъ упоминается какъ сборное мѣсто войскъ (д). Городская крѣпость, построенная на высокой горѣ и обнесенная каменною стѣною изъ тесанаго камня,

существуетъ съ 1556 года: она имѣетъ въ вышину до 3 сажень и въ окружности 429 сажень (е).

(а) Полн. Собр. Зак. Т. IV, № 2218.— (б) Т. V, № 3380.— (в) Т. XXI, № 15245.— (г) Т. XXIV, № 17702 и Т. XXVII, № 20143.— (д) Ист. Кар. IV прам, 326. Жур. Мин. Внутр. Д. 1849 июль 427— (е) Слов. Щек. V. 925.

1781 декабря 20 утвержденъ для г. Серпухова старый гербъ. Гербъ.  
Изображеніе его: въ красномъ полѣ стоящій съ распростертыми крыльями павлинь.

Полн. Собр. Зак. Т. XXI, № 15304.

Планъ г. Серпухова утвержденъ въ 1784 года. Планъ.

Полн. Собр. Зак. Т. XXII, № 15905.

Объ основаніяхъ раздачи пустопорожнихъ мѣстъ подъ застрой- Раздача пу-  
ку домовъ въ уѣздныхъ городахъ Московской губерніи *см. Бо-* стопорожнихъ  
*городскъ.* мѣсть.

1834 мая 15. Дозволено Серпуховскому купцу Воронину Городскіе до-  
устроить въ г. Серпуховѣ почтовую гостинницу, съ помѣщеніемъ ходы и рас-  
при оной смотрителей и почтовыхъ лошадей, освободивъ ее отъ ходы.  
платежа акциза въ пользу городскихъ доходовъ на 20 лѣтъ (а).

1846 мая 28. Дозволено построить въ г. Серпуховѣ, на счетъ го-  
родской казны, каменные лавки, на главной торговой площади (б).

1848 декабря 14. Установленъ въ городахъ Московской гу-  
берніи въ пользу городскихъ доходовъ штрафъ съ владѣльцевъ  
домовъ за необъявленіе Полиціи о пріѣзжающихъ и отъѣзжаю-  
щихъ (в).

(а) Полн. Собр. Зак. Т. IX, № 7087.— (б) Т. XXI, № 20059.— (в) XXIII, № 22823.

Для завѣдыванія городскимъ хозяйствомъ и дѣлами обществен- Городскія при-  
ными и судебными лицъ городскихъ сословіи въ г. Серпуховѣ сутствен. мѣ-  
состоятъ: ста.

1. Городская Дума.
2. Магистратъ.
3. Сиротскій Судъ.

4. Словесный Судъ.

5. Квартирная Коммиссія.

Населеніе и денежн. средства города въ 1858 г. I. Населеніе: *мужескаго пола*—6717, *женскаго пола*—3880; всего—10597.

II. Доходы: *обыкновенные*—12342 р. 12 $\frac{1}{2}$  к.; *чрезвычайные*—42 р. 10 к.; всего—12384 р. 22 $\frac{1}{2}$  к. Расходы: *текущія*—6607 р. 80 к.; *единовременные*—352 р. 16 к.; всего—9959 р. 96 к. Капиталы: *неприкосновенный*—1072 р. 48 к.; *запасный*—17396 р. 82 к.

Земли принадлежащая городу. Городу принадлежит земли—1046 дес. 969 саж.

## ВОСКРЕСЕНСКЪ.

Городъ при р. Истрѣ.

Время учрежденія и административн. значеніе. 1781 октября 5. При раздѣленіи Московской губерніи на 14 уѣздовъ, повелѣно: городскую экономическую слободу, близъ Воскресенскаго монастыря лежащую, переименовать уѣзднымъ городомъ подъ названіемъ Воскресенска (а).—1796 декабря 31 и 1802 февраля 12. Не вошелъ въ число уѣздныхъ городовъ при изданіи новыхъ штатовъ Московской губерніи (б).

Село Воскресенское первоначально принадлежало помѣщикамъ Бабрыкинымъ и въ 1657 году было у нихъ куплено Патріархомъ Никономъ и числилось вотчиной Воскресенскаго монастыря; въ 1764 году, по отобраніи монастырскихъ имѣній, перешло въ вѣдомство Коллегіи Экономіи, и оставалось въ числѣ экономическихъ сель, до переименованія его городомъ (в).

(а) Подп. Соб. Зак. Т. XXI, № 15245.— (б) Т. XXIV, № 17702 и Т. XXVII, № 20143.— (в) Слов. Щек. I, № 1153.

Гербъ утвержденъ 1781 декабря 20. Изображеніе его: золотое солнце въ голубомъ полѣ, яко принятый всеобщій знакъ, означающій имя сего города.

Гербъ.

Пол. Соб. Зак. Т. XXI, № 15304.

Планъ г. Воскресенска утвержденъ въ 1784 г.

Планъ.

Пол. Соб. Зак. Т. XXII, № 15905.

1848 декабря 14. Установленъ въ городахъ Московской губернии въ пользу городскихъ доходовъ штрафъ съ владѣльцевъ домовъ за необъявленіе Полиціи о пріѣзжающихъ и отъѣзжающихъ.

Городскіе доходы.

Полн. Соб. Зак. Т. XXIII, № 22823.

Для завѣдыванія городскимъ хозяйствомъ и дѣлами общественными и судебными лицъ городскихъ сословій въ г. Воскресенскѣ состоятъ:

Городскія присутствен. мѣста.

1. Городская Дума.
2. Ратуша.
3. Сиротскій Судъ.
4. Словесный Судъ.
5. Квартирная Коммиссія.

I. Населеніе: мужескаго пала — 1424, женскаго пала — 1488; всего — 2912.

Населеніе и денежн. средства города въ 1858 г.

II. Доходы: обыкновенные — 1361 р. 43  $\frac{1}{2}$  к. Расходы: текущія — 770 р. 22  $\frac{1}{4}$  к. единовременные — 200 р.; всего — 970 р. 22  $\frac{1}{4}$  к. Капиталы: неприкосновенный — 151 р.; запасный — 4845 р. 2 к.

Городу принадлежитъ земли — 1046 дес. 969 саж.

Земли принадлежащія городу.

## II.

### ПОСАДЫ.

#### ПАВЛОВСКІЙ.

Въ Богородскомъ уездѣ.

Постановле- По Высочайшему указу 1844 г. іюня 2 образованъ изъ сло-  
нія о посадѣ. боды Вохны и деревень Захаровой, Меленки, Усовой и Ду-  
бровой.

1846 мая 14. Повелѣно опредѣлить въ Ратушу Павловскаго посада Московской губерніи, въ видѣ временной мѣры, двухъ канцелярскихъ служителей, средняго и нисшаго разряда, съ производствомъ имъ, изъ доходовъ посада, жалованья, первому по 100 руб. и послѣднему по 71 р. 42<sup>3</sup>/<sub>4</sub> коп. сер. въ годъ (а).

1848 іюня 1. По случаю образованія изъ крестьянъ казенныхъ селеній, Богородскаго уезда, Вохны, Захаровой и другихъ, Павловскаго посада, переданы въ вѣденіе тамошней Ратуши, изъ вѣдомства Государственныхъ Имуществъ, запасы, собранные съ обывателей посада, во время состоянія ихъ въ крестьянствѣ, всего 476 четвертей озимаго и 377<sup>1</sup>/<sub>2</sub> четвертей яроваго хлѣба Московскій Гражданскій Губернаторъ, принимая во вниманіе, что сказанные обыватели занимаются исключительно фабричнымъ производствомъ, а не хлѣбопашествомъ, и что храненіе запаснаго хлѣба представляетъ большое затрудненіе для нихъ, тѣмъ болѣе, что, по ветхости магазиновъ, требуется постройка новыхъ, что сопряжено съ значительными издержками, — ходатайствовалъ о прекращеніи хлѣбнаго сбора съ помянутыхъ обывателей, съ тѣмъ,

чтобы, въ замѣнъ онаго, обложить ихъ ежегоднымъ сборомъ, съ каждой ревизской души, по 5 коп. сер., продолжая новыи сборъ, доколѣ составитя на каждую душу по 1 руб. сер. Вслѣдствіе сего Высочайше утвержденнымъ положеніемъ Комитета Министровъ, постановлено: 1) Прекративъ положенный на обезпеченіе продовольствія хлѣбный сборъ съ обывателей Павловскаго посада, обложить ихъ, вмѣсто онаго, ежегоднымъ сборомъ, съ каждой ревизской души, по 5 коп. сер., съ тѣмъ, чтобы сборъ этотъ продолжаемъ былъ до тѣхъ поръ, пока составитя на каждую душу по 1 руб. сер. 2) Наличный общественный запасный хлѣбъ, собранный съ означенныхъ обывателей въ прежнее время, дозволить Павловской Ратушѣ продать и вырученныя за оный деньги обратить въ составъ капитала, подлежащаго къ сбору съ нихъ на обезпеченіе продовольствія (б).

(а) Поля. Собр. Зак. Т. XXI, № 20024.— (б) Т. XXIII, № 22321.

I. Населеніе: *мужескаго пола* — 1643, *женскаго пола* — 1783; всего — 3426.

II. Доходы: *обыкновенные* — 2256 р. 20 к., *чрезвычайные* — 33 р.; всего — 2289 р. 20 к.— Расходы: *текущіе* — 1655 р. 56 к.; *единовременные* — 242 р. 16 к.; всего 1897 р. 72 к. Капиталы: *неприкосновенный* — 119 р. 65 к.; *запасный* — 4231 р. 41 к.

Населеніе, денежныя средства и земли посада въ 1858 г.

Выгонной земли городу еще не отведено, за неутвержденіемъ проэктированнаго плана на нее.



## СЕРГІЕВСКІЙ.

Въ Дмитровскомъ уѣздѣ, при р. Кончурѣ.

Постановленія  
о посадѣ.

Учрежденъ посадомъ изъ бывшихъ при Клементьевской волости крестьянъ и бобылей въ 1782 г.

1846 января 29. По положенію Комитета Министровъ Высочайше повелѣно: въ Сергіевскій посадъ Московской губерніи, для завѣдыванія тамъ полицейскою частію, опредѣлить особаго чиновника, съ званіемъ Смотрителя и при немъ двухъ писцовъ, присвоивъ тѣ же самыя права и обязанности, какія вообще возложены на Засѣдателей Земскихъ Судовъ, пребывающихъ въ уѣздѣ подъ именемъ Становыхъ Приставовъ. Содержаніе сего чиновника, именно жалованья 350 руб., на квартиру 100 руб. и на писцовъ 200 руб., всего 650 руб. серебромъ въ годъ, отнести, по недостаточности доходовъ Сергіевскаго посада, впредь до усиленія оныхъ, на счетъ девяти-копѣчнаго земскаго сбора (а).

1856 мая 29. Высочайше утвержденнымъ положеніемъ Комитета Министровъ разрѣшено Думѣ Сергіевскаго посада выдавать лицамъ тамошняго торгущаго сословія и прикащикамъ ихъ, свидѣтельства на право торговли и билеты на торговья заведенія, съ соблюденіемъ всѣхъ установленныхъ по сему предмету правилъ; для чего бланки на означенныя свидѣтельства высылать заблаговременно изъ Дмитровскаго уѣзднаго Казначейства въ упомянутую Думу, съ тѣмъ однако же, чтобы по мѣрѣ поступленія слѣдующихъ за свидѣтельства и билеты на лавки денегъ, Дума отсылала оныя, при именномъ спискѣ, въ Казначейство непосредственно съ первою отходящею почтою (б).

1858 февраля 10. Высочайше повелѣно, въ видѣ особой Монаршей милости, отдать въ полное владѣніе Свято-Троицкой Сергіевской Лавры пустоши, Московской губ.: Крючкову и Коршунику, и Владимірской: Тарбѣевскія десятины, Саватьеву и 172 десятины 1460 сажень изъ свободныхъ ближайшихъ участковъ, по указанію Министерства Государственныхъ Имуществъ, что составитъ всего 1249 десятинъ 14 сажень (в).

Мѣстность знаменитой Сергіевской Лавры и ея посада еще до основанія Сергіевского Троицкаго монастыря принадлежала къ городку Радонежу, упоминаемому въ духовномъ завѣщаніи Іоанна Калиты, (въ 1332 году); тогда Радонежъ вѣроятно былъ еще селомъ, принадлежавшимъ роду Калиты и отданнымъ супругѣ его вмѣстѣ съ прочими селами и вотчинами его. Радонежъ замѣчателенъ какъ мѣсторожденіе преподобнаго Сергія. Здѣсь онъ провелъ первые годы своей юности и отсюда, по влеченію къ монашескому житію, удалился, избравъ для своего пустынножителства мѣстность, лежавшую въ предѣлахъ его родины. Это было въ 1337 году, который остается началомъ Троицко-Сергіевской Лавры. Съ основаніемъ монастыря (въ 1340 году), около него мало по малу начало образовываться поселеніе, составившее въ послѣдствіи особый посадь, который уже со временъ Вел. Кн. Іоанна Васильевича III имѣлъ довольно значительное число жителей, увеличивавшееся и потомъ вслѣдствіе особыхъ грамотъ Великихъ Князей, позволявшихъ поселеніе въ этихъ мѣстахъ. Вся исторія этого посадь находится въ тѣсной связи съ событіями, относившимися до Троицко-Сергіевской Лавры. Въ 1393 году, когда монастырь преподобнаго Сергія былъ сожженъ Едигеей, были истреблены и всѣ окружавшія его селенія. Событія, прославившія Троицкій монастырь въ началѣ XVII столѣтія, когда эта обитель, въ 1609 и 1610 годахъ, въ теченіи года и четырехъ мѣсяцевъ мужественно выдержала осаду отъ Поляковъ и Литовцевъ также сопровождалась раззореніемъ ея посада. Въ 1771 году во время мороваго повѣтрія Сергіевскій посадь потерялъ значительную часть своего населенія (г).

(а) Полн. Соб. Зак. Т. XXI, № 19672.— (б) Т. XXXI, № 30524.— (в) Т. XXXIII, № 32759.— (г) Ист. Бар. IV, пр. 326, 371. Вив. Нов. II, 146. Истор. Цер. Герар. II, 57, 31.

I. Населеніе: *мужескаго пола*—6563, *женскаго*—7182, *всѣго*—13745. Населеніе и денежн. средства и земли посада въ 1858 г.

II. Доходы: *обыкновенные*—3887 р. 97 $\frac{1}{4}$  к. Расходы: *теку-* посада въ 1858 г.

*щие* — 2515 р.  $97\frac{3}{4}$  к. — *единовременные* — 866 р.  $5\frac{1}{2}$  к.; всего — 3381 р.  $97\frac{1}{4}$  к. Капиталы: *неприкосновенный* — 231 р. 54 к.; *запасный* — 10298 р. 84 к.

Земли принадлежить посаду — 488 дес. 1198 саж.

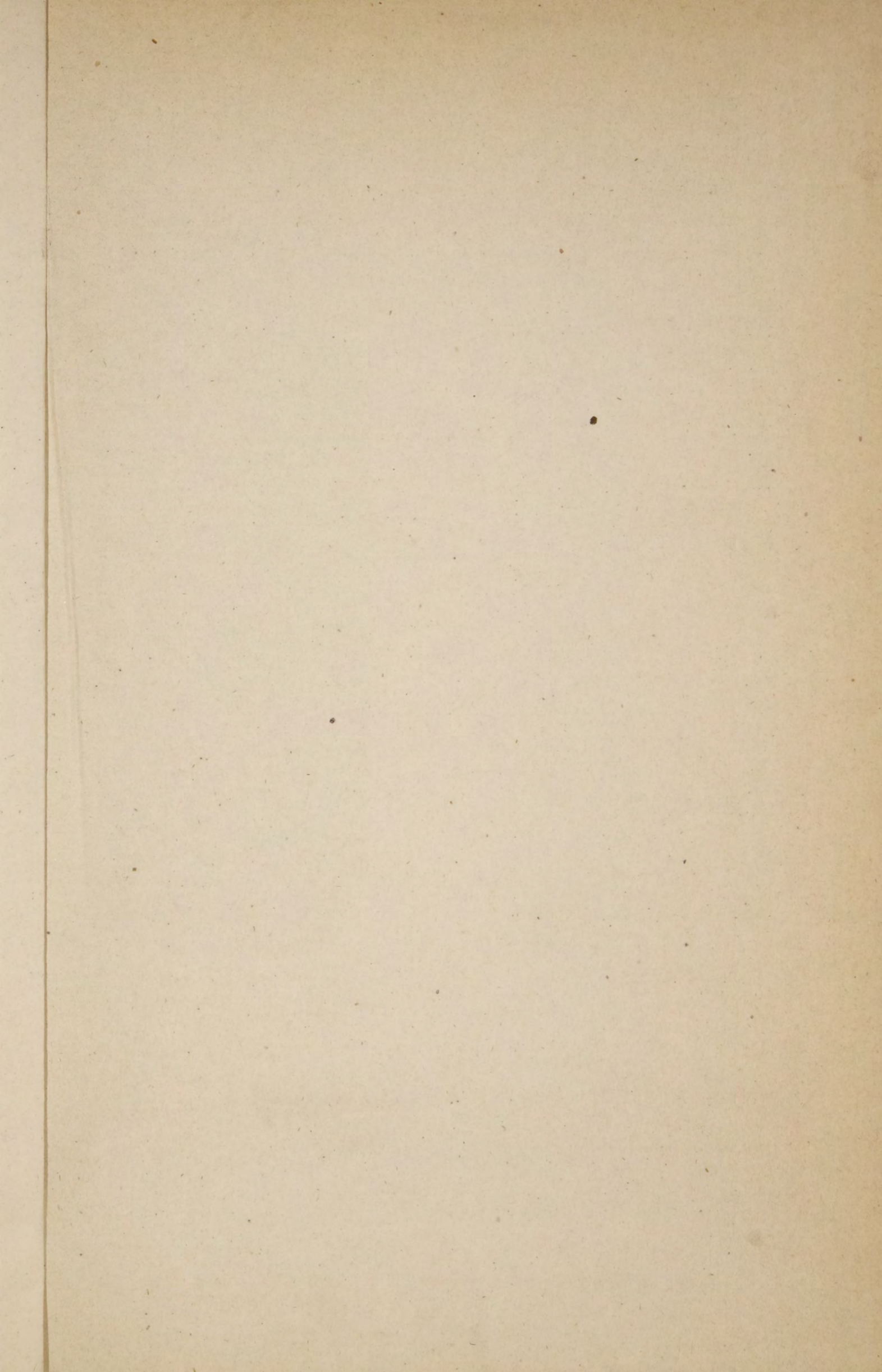

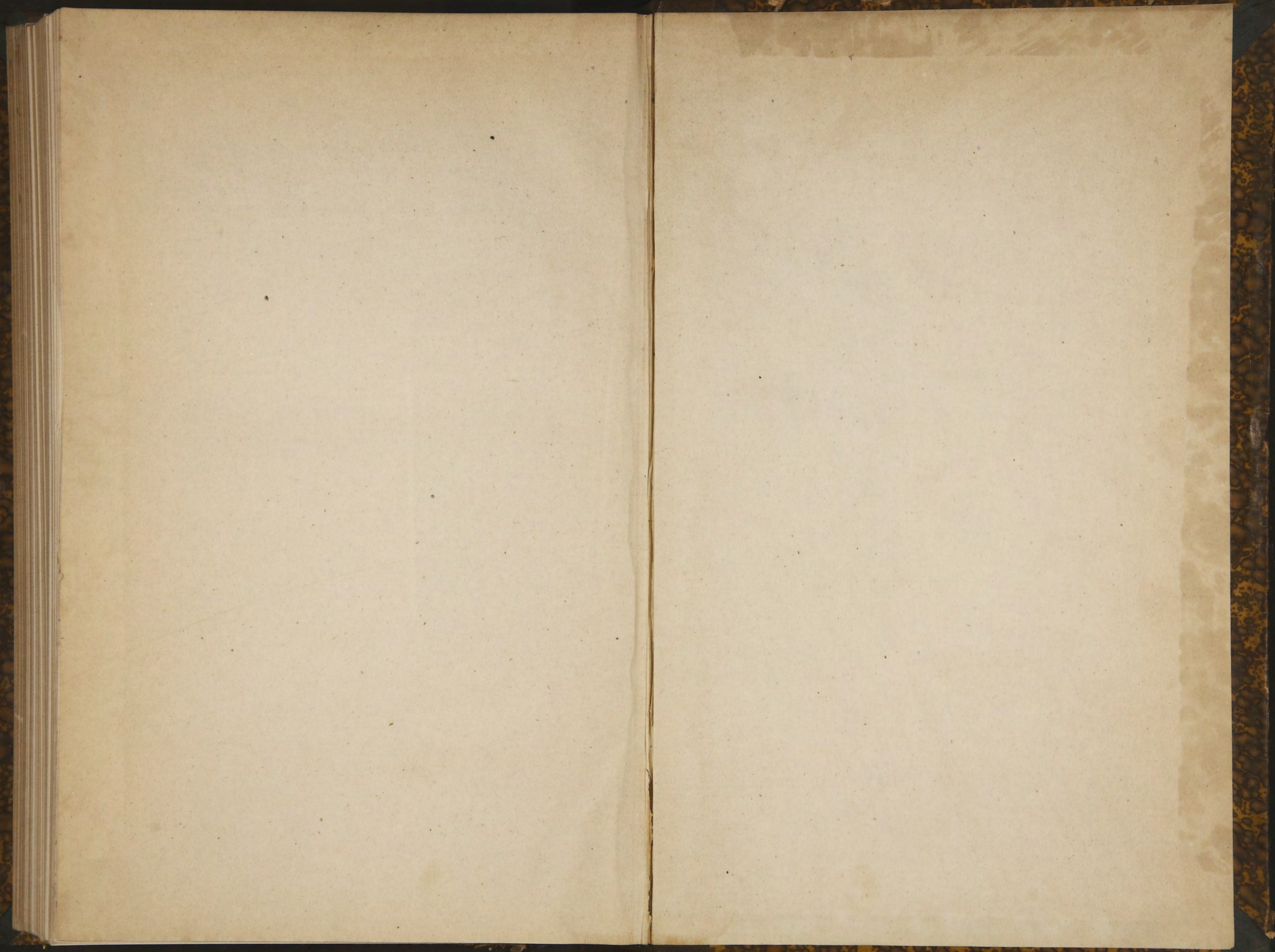



ГРОДЪКЪ

ПОСЕЛЕНІЯ

ВЪ

РОССІИ. ИЛИ

6