

10948.

5.

LITREY 1802



10948



И. К. С.



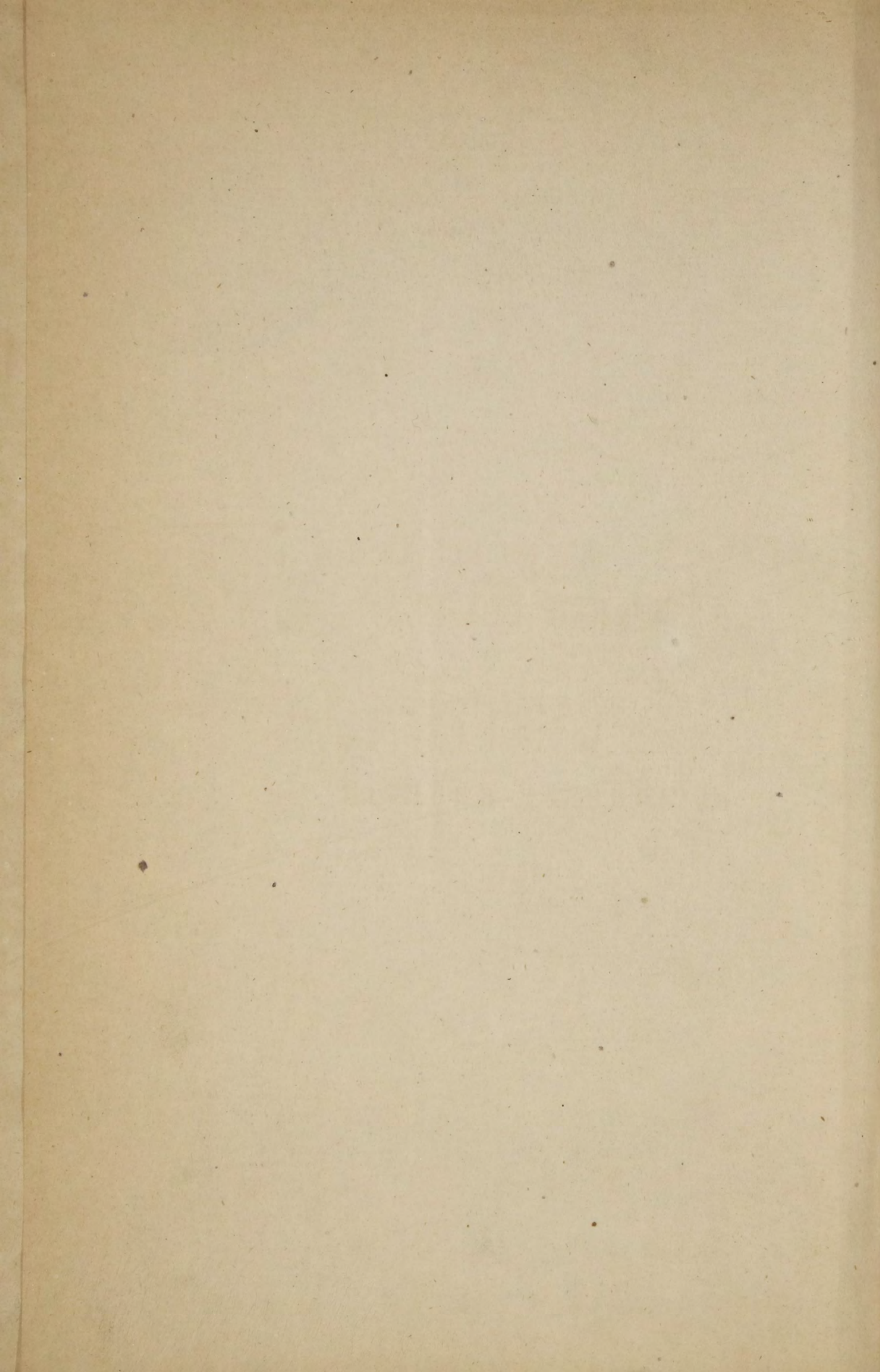





ГОРОДСКІЯ ПОСЕЛЕНІЯ

ВЪ

РОССІЙСКОЙ ИМПЕРІИ.



ТОПОГРАФИЧЕСКАЯ КАРТА

ГОРЬКОГО РАЙОНА

ГОРЬКОГО РАЙОНА

ГОРЬКОГО РАЙОНА

ГОРЬКОГО РАЙОНА

ГОРЬКОГО РАЙОНА

ГОРЬКОГО РАЙОНА



# ГОРОДСКІЯ ПОСЕЛЕНІЯ

ВЪ

## РОССІЙСКОЙ ИМПЕРІИ.

---

ТОМЪ ПЯТЫЙ.

ЧАСТЬ I.

---

С.-ПЕТЕРБУРГЪ.

ВЪ ТИПОГРАФІИ К. ВУЛЬФА.

1865.



ГОСУДАРСТВЕННАЯ

Библиографическая

ГОСУДАРСТВЕННАЯ

Библиографическая

Составлено по приказанию Министра Внутренних Дѣлъ.

66552

С. В. В. В. В.

В. В. В. В. В.

1881





Городскія Поселенія въ Россійской Имперіи изданы подъ главною редакцію *К. А. Манна* (т. I и II) и *Н. С. Милашевича* (т. III, IV и V), которыми собраны и приведены въ систему всѣ заключающіяся въ этомъ изданіи постановленія относительно городовъ; историческія же свѣдѣнія о городахъ составлены: *А. И. Артемьевымъ* по губерніямъ: Астраханской, Виленской, Витебской, Воронежской, Гродненской, Екатеринославской, Калужской, Ковенской, Курской, Минской, Могилевской, Оренбургской, Орловской, Подольской, Самарской, Саратовской, Симбирской, Смоленской, Таврической, Тамбовской, Харьковской, Херсонской, Черниговской, землѣ Донскаго войска и области Бессарабской, и *Е. К. Огородниковымъ* по губерніямъ: Архангельской, Владимірской, Вологодской, Волынской, Вятской, Енисейской, Иркутской, Казанской, Кіевской, Костромской, Нижегородской, Новгородской, Олонецкой, Пензенской, Пермской, Полтавской, Псковской, Рязанской, Тверской, Тобольской, Томской, Тульской, Ярославской и областямъ: Амурской, Забайкальской, Приморской Восточной Сибири, Семипалатинской и Якутской. Нѣкоторые отдѣлы V тома, за отсутствіемъ главнаго редактора, печатались подъ наблюденіемъ *А. И. Артемьева* (посады и мѣстечки Херсонской губерніи) и *Е. К. Огородникова* (Ярославская губернія).

---







## СОДЕРЖАНІЕ ПЯТАГО ТОМА.

### ПЕРВОЙ ЧАСТИ.

#### **Тамбовская губернія.**

Города: Тамбовъ. Борисоглѣбскъ. Елатма. Кирсановъ. Козловъ. Лебедянь. Липецкъ. Моршанскъ. Спасскъ. Темниковъ. Усмань. Шацкъ. Кадомъ.

#### **Тверская губернія.**

Города: Тверь. Бѣжецкъ. Весьегонскъ. Вышній-Волочекъ. Зубцовъ. Калязинъ. Кашинъ. Корчева. Осташковъ. Ржевъ. Старица. Торжокъ. Красный-Холмъ. Посады: Погорѣлое Городище. Селижаровскій.

#### **Тобольская губернія.**

Города: Тобольскъ. Березовъ. Ишимъ. Курганъ. Омскъ. Тара. Туринскъ. Тюмень. Ялуторовскъ. Петропавловскъ. Тюкалинскъ.

#### **Томская губернія.**

Города: Томскъ. Барнаулъ. Бійскъ. Каинскъ. Кузнецкъ. Мариинскъ. Колывань. Нарымъ.



**Тульская губернія.**

Города: Тула. Алексинъ. Богородицкъ. Бѣлевъ. Веневъ. Епифань. Ефремовъ. Кашира. Крапивна. Новосиль. Одоевъ. Чернь.

**Харьковская губернія.**

Города: Харьковъ. Ахтырка. Богодуховъ. Валки. Волчанскъ. Зміевъ. Изюмъ. Купянскъ. Лебединъ. Старобѣльскъ. Сумы. Бѣловодскъ. Бѣлополье. Золочевъ. Краснокутскъ. Недригайловъ. Славянскъ. Чугуевъ.

---



# ТАМБОВСКАЯ ГУБЕРНІЯ.

---

## ГОРОДА

### ТАМБОВЪ.

Губернскій городъ при р. Цнѣ и рч. Студеницѣ.

1708 декабря 18. При раздѣленіи Россіи на восемь губерній, городъ Тамбовъ приписанъ къ Азовской губерніи (а) — 1719 мая 29. Въ росписаніи губерній на провинціи, показанъ провинціальнымъ городомъ Азовской губерніи (б). — 1732 октября 19. Въ вѣдомости о городскихъ разсылщикахъ, показанъ провинціальнымъ городомъ Воронежской губерніи (в). — 1764 октября 11. Въ списокѣ городамъ и пригородамъ, въ штатѣ положеннымъ, показанъ провинціальнымъ городомъ той же губерніи (г). — 1779 сентября 16. Повелѣно: Генераль-Губернатору Владимірскому и Тамбовскому, графу Воронцову, на основаніи учрежденій 7 ноября 1775 года, образовать Тамбовское намѣстничество, составивъ оное изъ 15 уѣздовъ, а именно: Тамбовскаго, Шацкаго, Кадомскаго, Темниковскаго, Козловскаго, Лебедяньскаго, Усманскаго, Новохоперскаго, Борисоглѣбскаго, Елатомскаго, Кирсановскаго, Моршанскаго, Спасскаго, Липецкаго и Гваздынскаго. Въ слѣдствіе сего городъ Елатьму съ уѣздомъ



отчислить изъ Рязанскаго къ сему намѣстничеству, а Липецкіе желѣзные заводы, дворцовыя села: Кирсаново, Моршу, экономическое село Спасское, и однодворческое Гвазды переименовать городами, подъ именами: Липецка, Кирсанова, Моршанска, Спасска и Гваздова.—1779 сентября 18. Изданъ штатъ Тамбовскаго намѣстничества, по которому Тамбовъ назначенъ губернскимъ городомъ (д).—1780 февраля 4. Открыты присутственныя мѣста въ Тамбовскомъ намѣстничествѣ (е).—1780 февраля 10. Городъ Новохоперскъ съ уѣздомъ отдѣленъ отъ Тамбовскаго намѣстничества къ Саратовскому (ж). — 1780 марта 5. Повелѣно перевести въ губернской городъ Тамбовъ коменданта и гарнизонный батальонъ изъ Новохоперской крѣпости и именовать оныя Тамбовскими (з). — 1782 августа 3. Повелѣно: отъ Тамбовскаго намѣстничества отдѣлить къ Воронежскому городъ Гвазду съ уѣздомъ или частью онаго, смотря по удобности для положенія границъ, а къ Саратовскому—часть Борисоглѣбскаго округа; отъ Воронежскаго же приписать къ Тамбовскому часть Задонскаго уѣзда (и). — 1796 декабря 12 и 31. При новомъ раздѣленіи государства на губерніи, Тамбовская губернія составлена изъ 10 уѣздовъ, при чемъ Тамбовъ оставленъ по прежнему губернскимъ городомъ (і).—1798 апрѣля 12. Къ Тамбовской губерніи присоединены отъ упраздненной Пензенской четыре уѣзда: Чембарскій, Керенскій, Верхне- и Нижне-Ломовскій; въ слѣдствіе чего, по новому раздѣленію, она составлена изъ слѣдующихъ 10 уѣздовъ: Тамбовскаго, Козловскаго, Лебединскаго, Липецкаго, Кирсановскаго, Керенскаго, Нижне-Ломовскаго, Моршанскаго, Шацкаго и Борисоглѣбскаго; прочіе за тѣмъ города оставлены заштатными (к).—1801 сентября 9. Въ слѣдствіе возстановленія Пензенской губерніи въ прежнихъ ея границахъ, отъ Тамбовской губерніи отдѣлены къ оной уѣзды: Чембарскій, Керенскій, Верхне- и Нижне-Ломовскій (л).—1802 апрѣля 24. Возстановлены уѣздными городами состоявшіе за штатомъ: Елатма, Спасскъ и Ус-



мань (м). — 1803 мая 24. Изданъ новой штатъ Тамбовской губерніи, по которому Тамбовъ оставленъ губернскимъ городомъ (н).

Исторія края, составляющаго нынѣшнюю Тамбовскую губернію, не простирается въ весьма глубокую древность и не очень богата событіями; къ тому же самыя событія, совершившіяся здѣсь, не отличаются большимъ разнообразіемъ. Рѣзкія особенности физическаго состоянія этого края — лѣса въ сѣверной его половинѣ и степи въ южной — отражаются и въ характерѣ его заселенія, и въ событіяхъ, какими оно сопровождалось. Ископнѣ въѣковъ южная, степная часть служила кочевьемъ всѣхъ ордъ, о какихъ только знаетъ исторія. Положительныхъ свидѣтельствъ конечно не найдется ни въ одномъ древнемъ писателѣ, что именно здѣсь проходили или останавливались Скиѣы, Сарматы, Гунны, Хазары и прочіе народы; однако и сомнѣваться въ этомъ нельзя. О пребываніи Хазаровъ въ здѣшнемъ краѣ сохранилась даже память въ народѣ, не смотря на то, что настоящее мѣстное населеніе водворилось здѣсь уже въ позднѣйшее время. Такъ въ окрестностяхъ города Воронежа, стоящаго очень не далеко отъ юго-западнаго угла Тамбовской губерніи, есть «Козарское поле» и нѣсколько «Козарскихъ городищъ». Подобнымъ образомъ въ уѣздѣ Лебедяньскомъ, на дорогѣ изъ Лебедяни въ Липецкъ, есть село Куймань, своимъ именемъ напоминающее о Куманяхъ, или Половцахъ, занявшихъ южно-русскія степи послѣ Хазаровъ. Изъ нѣкоторыхъ мѣстъ нашихъ лѣтописей можно вывести заключенія, что князья Русскіе рано познакомились съ этою стороною. Есть основаніе думать, что еще Святославъ I, воюя противъ Хазаровъ, проникалъ въ здѣшнія мѣста, на рѣку Донъ; позднѣе, въ періодъ удѣловъ, безпрерывныя сношенія и войны южно-русскихъ князей съ Половцами еще болѣе давали поводовъ къ посѣщенію здѣшнихъ мѣстъ. Чаше другихъ ходили въ тамбовскія степи князья Рязанскіе, простиравшіе свою власть, по видимому, до устья р. Воронежа. Лѣтописи сообщаютъ также, что у Половцевъ уже въ XII вѣкѣ были городки, или вѣрнѣе сказать укрѣпленныя становища. Но еще и быша древле грады красны и нарочиты зѣло видѣніемъ мѣста, точію жъ пусто все и ненаселено стало послѣ Монгольскаго нашествія. Съ тѣхъ поръ на нѣсколько столѣтій южная половина Тамбовской губерніи оставалась «дикимъ полемъ», которое, по выраженію старинныхъ актовъ, дѣлилось теченіемъ рѣки Дона на двѣ части или стороны: Ногайскую, лежавшую на востокъ отъ Дона, и Крымскую, начинавшуюся съ западнаго берега этой рѣки. Такимъ образомъ вся Тамбовская степь, за исключеніемъ небольшой части нынѣшняго Лебедяньскаго уѣзда, принадлежала къ «Ногайской сторонѣ» и почти до конца XVII столѣтія служила по-



прищемъ бродячихъ ордынскихъ шаекъ и всякой голытьбы. Что касается сѣверной части губерніи, то она, богатая лѣсами и доселѣ, въ древности, конечно, была несравненно лѣсистѣе. Но въ глуши ея первобытныхъ лѣсовъ, съ незапамятныхъ временъ, обитали Мордва (на правомъ берегу Цны) и Мещера (преимущественно на лѣво отъ Цны), раздѣленные на небольшія группы или роды, соединявшіеся только во время войнъ. Народы эти, не смотря на значительную свою численность, не отличались завоевательнымъ характеромъ; напротивъ, подобно прочимъ народамъ финскаго племени, отступали предъ чужеплеменниками и даже вездѣ были покоряемы сосѣдями. Несомнѣнно, что они распространялись гораздо далѣе на сѣверъ, западъ и югъ; но, оттѣсненные Славянами, заключились въ лѣсахъ между Окою, Волгою и Дономъ. Исторія не замѣтила, когда началось покореніе ихъ Славянами, или Русью; но преподобный Несторъ уже на первыхъ страницахъ своего временника именуетъ Мордву въ числѣ данниковъ Руси. Славянскій элементъ медленно и туго проникалъ въ среду этихъ народовъ, потому что непосредственными сосѣдями ихъ съ запада были Вятичи, народъ наименѣе развитый изъ всего Славянскаго племени и по своему быту болѣе сходный съ ними. Какъ тѣ, такъ и другіе, живя въ лѣсѣ, занимались преимущественно звѣроловствомъ и уже въ болѣе позднюю эпоху перешли къ земледѣлію, хотя не оставили вовсе и перваго своего занятія. Въ концѣ XI столѣтія образовалось на Окѣ самостоятельное княжество Рязанское. Огражденное и даже тѣснимое съ сѣверо-запада другими удѣлами, это княжество естественно стало расширять свою область на юго-востокъ и такимъ образомъ скоро включило въ свои предѣлы или, по крайней мѣрѣ, подчинило своему вліянію часть Мордовскихъ и Мещерскихъ земель сѣверной половины Тамбовской губерніи. Главнымъ средствомъ для утвержденія власти въ подчиненныхъ земляхъ всегда и вездѣ служило построеніе крѣпостей, тамъ гдѣ ихъ не было, и военное занятіе городовъ уже существовавшихъ. Точно такъ поступали и Рязанскіе князья. Неизвѣстно, какъ далеко въ этой сторонѣ простиралась власть Рязани; но изъ лѣтописей видно, что уже въ началѣ XIII вѣка г. Кадомъ управлялся рязанскими тысяцкими. Монгольское нашествіе, съ особенною жестокостію разразившееся надъ Рязанскою областію, чрезвычайно измѣнило отношенія тамошнихъ князей къ Мордовскому населенію. Благодаря непроницаемой чащѣ лѣсовъ, Мордовско-Мещерская земля мало подверглась разоренію отъ Татаръ; вмѣстѣ съ тѣмъ, кажется, она и высвободилась изъ подвліянія Рязанскихъ князей. По крайней мѣрѣ, съ этихъ поръ встрѣчаются имена Мордовскихъ и Мещерскихъ князьковъ, какъ лицъ независимыхъ отъ Рязани, которая, оправившись послѣ разгрома,



болѣе распространяла свою власть въ степную половину, обходя лѣса. Между тѣмъ Московскіе князья, утвердивъ за собою значеніе «великихъ», начали «собирать Русскую землю». То оружіемъ, то мирными договорами, то куплею и другими способами расширяя свою наслѣдственную область, князья Московскіе въ XIV столѣтіи приобрѣли себѣ покупкою часть Мордовскихъ (за-Цинскихъ) земель отъ туземнаго князя Александра Уковича и за тѣмъ, получивъ отъ хановъ право на обладаніе всею Мещерскою землею, начали, мало-по-малу, распространять свою власть далѣе и далѣе. Въ первой четверти XVI вѣка въ составъ Московскихъ владѣній вошло все Рязанское княжество и съ этихъ поръ мѣстность нынѣшней Тамбовской губерніи начинаетъ получать устроеніе сообразно государственными планамъ великихъ князей и царей Московскихъ и всея Русіи.—Не смотря на то, что уже давно рушилось страшное могущество Татаръ и что, съ покореніемъ царствъ Казанскаго и Астраханскаго, владѣнія Московскія довольно обезопасились со стороны востока, тѣмъ не менѣе граница южная и особенно юго-восточная, широко растянута и ничѣмъ неогражденная, еще на долгое время оставалась подверженною всеѣмъ опасностямъ. Вся степь отъ низовьевъ Волги до устьевъ Днѣстра и Дуная состояла во власти ордынцевъ, раздѣленныхъ на многіе роды (улусы), нерѣдко враждовавшіе между собою, но нерѣдко съ полнымъ единодушіемъ дѣйствовавшіе противъ Русскихъ. Большая часть кочевниковъ признавала своимъ главою хана Крымскаго, который въ свою очередь считался вассаломъ падишаха Турецкаго, признававшагося преемникомъ древнихъ халифовъ, верховныхъ владыкъ всего мусульманскаго міра. При такой сложности отношеній, набѣги ордынцевъ на Русь прел-принимались по множеству разныхъ причинъ. Иногда какая-либо отдѣльная шайка удалцовъ прорывалась «изгономъ» въ русскія области по одному простому побужденію ограбить и захватить полоняниковъ, которыхъ можно было съ выгодною продать въ Турцію; иногда набѣгъ предпринимался въ болѣе значительныхъ размѣрахъ, по внушенію мурзы, начальника улуса или самаго хана, какъ отмщеніе Московскому правительству, за невысылку «поминковъ» или дани и за нападенія казаковъ, утвердившихся на Дону и на Днѣпрѣ; иногда поднимался самъ ханъ со всеѣми подчиненными ему мурзами подъ тѣми же предлогами или по вліянію Турковъ и по интригамъ Польши. Можно сказать, что не проходило ни одного года совершенно спокойнымъ. Такое положеніе дѣлъ вызвало Московское правительство къ особой системѣ дѣйствій противъ ордынцевъ, извѣстной подъ именемъ сторожевой и станичной службы. Начатки ея относятся еще къ XIV столѣтію, а въ послѣдней половинѣ XVI она развилась вполне. Система эта состояла въ проведе-



нии искусственной границы или «черты», определяемой и укрепленной то рвомъ и валомъ, то засѣками, смотря по удобствамъ мѣстности; по чертамъ устроены были города, городки и остроги, изъ которыхъ высылались въ степь отряды объѣздчиковъ и стоялыхъ сторожъ. Какъ скоро Русская власть достаточно крѣпла въ томъ или другомъ мѣстѣ, какъ только позволяли обстоятельства, то линия укрѣпленій и сторожъ переносилась далѣе въ «поле» и тѣснила орду. Мы еще не оцѣнили по достоинству эту систему огражденія до-Петровской Руси: кромѣ вѣшной защиты, она закрѣпляла за Русью занимаемыя земли и превращала ихъ въ настоящую Русь, потому что, по мѣрѣ выдвиганія черты, подвигалось и русское население. Такимъ именно образомъ закрѣплялся за Русью и Тамбовскій край. До вступленія на престолъ царя Михаила Феодоровича уже много было устроено сказанныхъ линий; но преимущественно онѣ направлялись противъ Крыма, выдвигались на пространства между Дономъ и Днѣпромъ и выдвинулись здѣсь уже до Бѣлгорода и Валуйки, то есть до сѣверной границы нынѣшней Харьковской губернии. На лѣвой сторонѣ Дона въ этомъ краю явился только Воронежъ; что же касается стороны при-Цнинской, то она считалась довольно огражденною своими лѣсами и въ XVI столѣтїи здѣсь поставлены были только два города Мокшанъ и Шацкъ. Но какъ только русское население стало усаживаться впереди лѣсовъ, въ «полѣ», то представилась необходимость огражденія его отъ ордынцевъ. Дошедшая до насъ окружная царская грамота, писанная въ февралѣ 1637 года, о повсемѣстномъ сборѣ денегъ на строеніе укрѣпленій въ здѣшнемъ краю, такъ описываетъ его положеніе. Въ прошлыхъ годѣхъ, въ Ряскіе и въ Рязанскіе и въ Шацкіе и въ иные въ Мещерскіе мѣста, крымскіе и ногайскіе и озовскіе люди прихаживали изгономъ и тѣ всѣ мѣста воевали, людей побивали и въ полонъ служивыхъ и уѣздныхъ всякихъ людей, мужскаго и женскаго полу и младенцовъ имали, и села и деревни многіе пожгли и до конца разорили, и отъ тое татарскія великія войны въ тѣхъ во всѣхъ мѣстехъ многіе села и деревни и подгородныя слободы запусѣли; а служивые люди, отъ такія великія войны, оскудѣли и учинилися безлюдны и безлошадны и безоружейны; а православные крестьяне, которые въ тѣхъ мѣстехъ въ полонъ поиманы и нынѣ въ полону и въ расхищенѣи и во всякомъ полонскомъ мученїи. И мы, слыша, что въ Ряскихъ и въ Рязанскихъ и въ Шатцкихъ и во всѣхъ Мещерскихъ мѣстехъ отъ бусурманъ на православныхъ крестьянъ розоренье и всякое полонское расхищенье, въ прошломъ во 144 (1636) году, указали мы, для береженья отъ воинскихъ людей, поставить... отъ Шатцкія украины, на полѣ, на рѣкѣ на Цнѣ, на усть рѣчки Липовицы городъ *Тамбовъ*, а въ немъ устроить слу-



жилыхъ всякихъ людей (о). До этого же времени, на Липовицѣ со-держалась сторожа, на которой стояли 3 человѣка изъ Рязска и 3 изъ Шацка (п). Изъ другаго современнаго акта мы узнаемъ, что строителемъ Тамбова былъ стольникъ Романъ Боборыкинъ, кото-рый однако поставилъ его ниже (по теченію Цны) указаннаго мѣста на 2½ верстѣ (р). Сохранился также актъ, изъ котораго видно, въ чемъ со-стояли вооруженія новопостроеннаго города. Велѣно было изъ пушкар-скаго приказа отправить въ Тамбовъ: пищаль вѣстовую мало-болши полоторныя, двѣ пищали полоторныя ядро въ шесть гривенокъ, двѣ пищали ядра по три и по четыре гривенки, четыре пищали ядра по двѣ гривенки, да двадцать пищалей зативныхъ, да къ пищалемъ ядра смотря по зелью; двадцать пудъ зелья пушечнаго, сорокъ пудъ зелья пищальнаго ручнаго, да противъ зелья свинцу по госуда-реву указу; колоколъ вѣстовой въ пятнадцать пудъ, да на городо-выя всякія крѣпости тридцать пудъ желѣза. Для скорости, велѣно было всѣ эти снаряды отправить по зимнему пути на ямскихъ подво-дахъ. Вмѣстѣ съ тѣмъ изъ Москвы отправлены въ Тамбовъ «для городского чертежу чертежшикъ» и 20 пушкарей: послѣдніе долж-ны были оставаться лишь временно до прибытія пушкарей изъ Ар-замаса, Касимова, Переславля-Рязанскаго и Шацка (с). Любо-пытны эти подробности потому, что онѣ показываютъ, при какихъ средствахъ начинались всѣ города, строившіеся въ ту пору въ полѣ. Очевидно, что они представлялись не очень сильными укрѣпле-ніями, когда вооруженіе ихъ составлялось изъ 8 пушекъ, изъ кото-рыхъ только двѣ шестифунтовыя, а вся артиллерійская прислуга состояла изъ 20 пушкарей; но несомнѣнно также и то, что они оказывались весьма достаточными для охраненія спокойствія и безо-пасности жителей весьма большихъ околотковъ. Дикіе наѣзники, ногаи, крымцы, а позднѣе и калмыки, не осмѣливались даже напа-дать на эти «города», а старались только ограбить сельскихъ жите-лей, да и то не всегда имѣли успѣхъ, потому, что поселяне, при первомъ извѣстїи о появленїи кочевниковъ, обыкновенно спѣшили со всѣми пожитками укрываться въ города. А между тѣмъ, подъ этою охраною, въ привольномъ и плодородномъ здѣшнемъ краѣ воз-никало больше и больше поселковъ; слѣдовательно самыя вѣсти о появленїи ордынцевъ въ степи разносились скорѣе и давали жите-лямъ возможность или укрыться, или приготовиться къ отпору враговъ, смотря по обстоятельствамъ. Свою охранительную службу привелось Тамбову отправлять немедленно по основанїи. Еще Бобо-рыкинъ не успѣлъ должнымъ образомъ устроить земляной валъ съ надолобами въ направленїи къ г. Козлову (который возникъ тогда же) какъ приходили воинскіе люди и не по одиножды, и для войны, всякаго крестьянскаго разоренїя, хотѣли пройтить въ ряскіе, и въ



рязанскіе, и въ шацккіе мѣста; и изъ Тамбова и изъ Козлова воеводы, а съ ними ратные люди, татаръ въ войну не пропустили и поискъ надъ татары учинили, татаръ побили и языки поимали (т). Это удачное отраженіе имѣло послѣдствіемъ то, что въ здѣшнихъ мѣстахъ года-два татарская война вовсе не бывала, и православные крестьяне жили въ покоѣ, безо всякаго страхованья: татары на ту пору усилили свои набѣги на Курскій, Бѣлгородскій и Оскольскій уѣзды, чтѣ и послужило поводомъ къ устроенію въ той мѣстности новыхъ городковъ: Ольшанска, Усерда, Верхососенска, Яблонова, Топольска (у). Полагаться, однако, на это спокойствіе было нельзя и потому въ 1647 г., царь Алексѣй Михайловичъ поручилъ стольнику князю Ивану Ромодановскому устроить подъ Тамбовомъ валъ, межъ Липовскаго и Челновскаго лѣсовъ, для чего и нарядили опытныхъ мастеровъ изъ пушкарскаго приказа (ф). Князь Ромодановскій, собравъ жителей съ ближайшихъ къ Тамбову городовъ, принялся рыть ровъ и насыпать валъ отъ рѣчки Цны, при селѣ Кузминой Гати, и повелъ эту черту, по теченію рѣчки Липовицы, на сѣверо-западъ. Валъ этотъ, уцѣлѣвшій до настоящаго времени, укрѣплялся, по обычаю, надолбами и частикомъ, а въ нѣкоторыхъ мѣстахъ поставлены были на немъ сторожевыя башни. Кромѣ того, на рѣчкѣ Челновой, на татарскомъ перелазѣ, тогда же поставленъ городокъ Красный, а противъ него слобода Лысыя-Горы, защищенные особыми валами. Для гарнизона въ этихъ крѣпостцахъ и содержанія карауловъ на валу, переведены сюда нѣсколько семействъ служилыхъ людей изъ Тамбова и казаки изъ Шацка. Впослѣдствіи отъ этого пункта укрѣпленный валъ протянулся на западъ къ Козлову, до р. Польнаго Воронежа (х). Эти укрѣпленія, ограждая и защищая отъ разоренія лежащая внутри ихъ земли, долго, впрочемъ, не оказывали надлежащаго вліянія на степь. Напротивъ, самое устройство этихъ валовъ и городковъ побуждало ордынцевъ къ сильнѣйшимъ попыткамъ воспрепятствовать намѣреніямъ Русскаго правительства упрочить свою власть въ здѣшнемъ краѣ: не задолго передъ тѣмъ случившееся покореніе Азова доскими казаками внушало татарамъ и туркамъ справедливыя опасенія, что дѣло клонится къ совершенному отнятію у нихъ степи. Ордынцы прямо это высказывали московскимъ посланникамъ (ц). Къ этому присоединились еще и дѣла малороссійскія, хотя и далеко отсюда совершавшіяся, однако имѣвшія важное вліяніе, потому что въ здѣшнюю Украину стали выходить малороссіяне. Польша, по этому, подстрекала Крымцевъ и Турокъ къ враждѣ противъ Русскихъ: да и сами малороссіяне, по смерти Богдана Хмельницкаго, затѣявшіе разномыслицу и усобицу, перѣдко поднимали орду и вмѣстѣ съ нею набѣгали на Русь. По всѣмъ этимъ причинамъ, мы видимъ, что Тамбовъ и его окрестности не очень пользовались спо-



койствіемъ. Онъ служилъ одною изъ станцій, при сухопутныхъ сношеніяхъ Москвы съ Астраханью, а между тѣмъ на всемъ пространствѣ отъ Тамбова до Царицына не существовало тогда никакихъ укрѣпленій: по степи рыскали татары и калмыки, бродили воровскія шайки; поэтому на переѣздахъ здѣсь усиливались конвои и принимались чрезвычайныя предосторожности (ч). Въ 1656 г., азовскіе татары, по оплошности сторожевыхъ людей, даже прокопали валъ близъ Тамбова и, проникнувъ за черту, полонили много народа, занимавшагося полевыми работами; въ 1659 г. подобные случаи повторились дважды, при чемъ Татары подступали къ самому городу Тамбову, имѣли бой и успѣли захватить въ этомъ бою до 90 человекъ (ш). Весьма большія опасенія имѣло правительство за Тамбовъ въ 1660 г., когда Юрій Хмельницкій, сложась съ Ляхами и съ Татары, грозилъ войною всей русской украинѣ. Царскою грамотою къ воеводѣ Головнину велѣно было тамбовцевъ уѣздныхъ всякихъ людей, съ женами и съ дѣтьми, и съ животы и съ хлѣбными запасы, выслать въ Тамбовъ въ осаду, всѣхъ до одного человека, тотчасъ, безъ всякаго мотчанья, а въ городѣ жить съ великимъ береженьемъ, дневные и ночные сторожи держать крѣпкія и вѣстей про воинскихъ людей провѣдывать всякими обычаями (щ). Эта опасность миновала безъ особенныхъ потрясеній въ здѣшнемъ краѣ; но скоро привелось ему испытать всѣ ужасы народныхъ волненій. Уже нѣсколько времени происходило броженіе между донскими казаками и были случаи, что ихъ отряды, встрѣтивъ неудачу пробраться къ Азову и въ море, устремлялись на Украину и появлялись подъ Тамбовомъ (ъ). Дѣло сначала ограничивалось незначительными грабежами; но когда Стенька Разинъ своими удалыми подвигами и «прелестными письмами», призывавшими крестьянъ перебить всѣхъ помѣщиковъ и идти въ Москву на истребленіе измѣнниковъ — бояръ, поднялъ страшный мятежъ, то въ здѣшнемъ краю бунтъ разгорѣлся съ большою силою. Этому способствовала, какъ самая близость къ донскимъ казакамъ, откуда Разинъ получалъ главныхъ себѣ помощниковъ, такъ и то, что въ здѣшнюю Украину, на основаніи законовъ, ссылали убійцъ, по наказаніи ихъ кнутомъ и отрѣзаніи ушей. Горючаго матерьяла, слѣдовательно, было здѣсь много и еще въ 1666 г. въ этомъ краѣ злодѣйствовала шайка Васьки Уса, въ послѣдствіи одного изъ дѣятельнѣйшихъ сотрудниковъ Разина. Въ 1671 г., когда Разинъ подошелъ къ Симбирску, часть казаковъ, подъ начальствомъ Мишки Харитонова, двинулась на западъ по симбирско-карсунской чертѣ и рѣшила идти на Тамбовъ. Здѣсь находились воеводы Хитрово и Пашковъ съ довольно значительными силами, простиравшимися до 5000 человекъ. Мятежники овладѣли уже Керенскомъ, Ломовами, Пензою; Темниковъ и Кадомъ



также сдались имъ; такая же участь грозила и Шацку. Воевода Хитрово выступилъ противъ бунтовщиковъ съ 2.670 человекъ войска, а въ Тамбовѣ осталось до 2.200 человекъ; но Пашковъ не полагался на нихъ нисколько, потому что у нихъ на Дону и у Разина были братья, дѣти и племянники. Дѣйствительно, полагаться было трудно, потому что, кромѣ шаекъ пришедшихъ съ Волги, образовалось нѣсколько новыхъ скопищъ, изъ которыхъ одно избрало себѣ притономъ село Червленое, вблизи самого Тамбова и держало городъ почти въ осадѣ. Хитрово и соединившійся съ нимъ воевода Бутурлинъ разбили воровъ у Кузминой-Гати, захватили весь ихъ обозъ, знамена, снаряды и разорили безъ остатка село Кузмину-Гать и ближайшія къ нему (ы). Смятеніе послѣ этого начало затихать. Между тѣмъ изъ Москвы прислана была въ Тамбовъ особая коммисія, которой поручено было, какъ въ Тамбовѣ, такъ и въ его уѣздѣ, переписать служивыхъ и жилецкихъ всякихъ чиновъ людей и пашенныхъ крестьянъ и ихъ женъ и дѣтей по имени, со отцы и съ прозвищи, по селамъ и по деревнямъ порознь, которые въ измѣнѣ не были и которые были и кто на какомъ тяглѣ напередъ сего былъ и почему чего кто платилъ. Точно также велѣно было переписать и всѣхъ побитыхъ и безвѣстно-пропавшихъ, а оставшійся послѣ нихъ хлѣбъ перевезти въ Тамбовъ и устроить въ житницы, лошадей же и всякую скотину раздать тѣхъ селъ и деревень жителямъ, которые на лицо, съ запискою, и приказать имъ кормить и беречь, чтобъ лошади и всякая скотина все было вцѣлѣ (ь). Каковы были результаты этой переписи—извѣстій не имѣется. Видно однако, что полное спокойствіе не водворялось здѣсь долго: въ окрестностяхъ Тамбова весьма нерѣдко появляются то татары, то калмыки и, какъ сказано въ актахъ, «до черна пробили въ степи сакмы». Состояніе же укрѣпленій на чертѣ отъ Тамбова къ Усерду было таково, какъ оказалось по ревизіи князя Щербатова въ 1680 г., что острожки, и надолобы, и частики, и всякіе деревянные крѣпости обетчали, и сгнили, и обвалились, а рвы засыпались и полою водою занесены. Конечно, это можетъ отчасти служить докозательствомъ, что и самая потребность въ укрѣпленіяхъ была нужна не по прежнему, потому что хотя и происходили здѣсь безпорядки, однако не было опасностей серьезныхъ. Всего важнѣе въ этомъ случаѣ то, что самое населеніе Тамбова и другихъ здѣшнихъ городовъ было весьма ненадежно: многіе акты конца XVII вѣка открываютъ намъ, что атаманы разныхъ воровскихъ шаекъ находили себѣ товарищей постоянно въ Тамбовѣ (ѣ). Въ 1688 г., донскіе раскольники, въ числѣ 300 человекъ, подъ начальствомъ Козмы Косаго, устроили городокъ не въ дальнемъ разстояніи отъ Тамбова и также сманивали къ себѣ многихъ; однако



были выгнаны отсюда (э). Кромѣ того въ послѣдніе годы XVII вѣка довольно часты были набѣги Калмыковъ, распространявшіеся иногда до Чугуева, Харькова и Зміева (ю). Походы Петра I къ Азову и особенныя его заботы объ устроеніи при-Донского края, естественно, должны были оказать вліяніе и на здѣшнія мѣста: Тамбовъ въ эту пору служилъ однимъ изъ главныхъ пунктовъ сбора войскъ. Опасности со стороны Ногайцевъ и Калмыковъ стали прекращаться вовсе; но въ 1708 г. Тамбовъ встревоженъ былъ новымъ мятежомъ, опять начавшимся на Дону. Казацкій полковникъ Кондратій Булавинъ, единомысленникъ съ Мазепою, собравъ большія шайки, намѣревался идти на Москву, рѣзать бояръ, мундирныхъ солдатъ и нѣмцевъ. Одного изъ своихъ подручниковъ, Луку Хохлача, онъ отправилъ къ Тамбову и тотъ, обложивъ его со всѣхъ сторонъ, держалъ въ осадѣ болѣе 10 дней; но узнавъ о приближеніи драгунскаго полка поспѣшно отступилъ, однако былъ достигнутъ и разбитъ (я). Послѣ этого Тамбовъ уже не подвергался подобнымъ бѣдствіямъ и съ тѣхъ поръ началось устроеніе здѣшняго края на общихъ началахъ, принятыхъ при раздѣленіи Россіи на губерніи.

(а) Перв. Полн. Собр. Зак. т. IV, № 2.218. — (б) Т. V, № 3.380. — (в) Т. VIII, № 6.233. — (г) Т. XVI, № 12.259. — (д) Т. XX, №№ 14.917 и 14.920. — (е) Тамъ же, № 14.984. — (ж) Тамъ же, № 14.990. — (з) Т. XXI, № 15.343. — (и) Тамъ же, № 15.485. — (і) Т. XXIV, №№ 17.634 и 17.702. — (к) Т. XXV, № 18.482. — (л) Т. XXVI, № 20.004. — (м) Т. XXVII, № 20.245. — (н) Тамъ же, № 20.774. — (о) Акты Арх. Эксп. III, № 268. — (п) Книги Рязрядовыя, I, 962, 968; Бѣляева, О сторож. службѣ, прим. 30; 76. — (р) Тамб. губ. вѣд. 1858, № 24. — (с) Акты Арх. Эксп. III, № 261. — (т) Акты Арх. Эксп. III, № 268; Тамб. губ. вѣд., 1860, № 4. — (у) Древн. грамоты Воронеж. губ. II, 188, 191; III, 5, 33. — (ф) Акты Арх. Эксп. IV, № 17. — (х) Тамб. губ. вѣд. 1851, №№ 41, 44; Воронеж. губ. вѣд., 1860, № 2. — (ц) Карамзина, П. Г. Р. XI, 18. — (ч) Акты Ист. IV, № 82. — (ш) Тамб. губ. вѣд. 1851, № 44; 1860, № 5. — (щ) Акты Арх. Эксп. IV, № 122. — (ъ) Акты Ист. IV, № 202. X. — (ы) Соловьева, Ист. Россіи, XI, 433—442; Акты Арх. Эксп. IV, № 183; Дополн. къ Авт. Ист. VI, № 12, X. Тамб. губ. вѣд. 1851, № 44. — (ь) Перв. Полн. Собр. Зак. I, № 488; Дополн. къ Авт. Ист. VI, № 12, IX. — (з) Матеріалы для ист. Воронеж. губ. I, 107, 112, 119, 122, 363, 401, 439, 442. — (э) Тамб. губ. вѣд. 1851, № 44; 1860, № 3, Ригельмана, Ист. о Донск. казакахъ, 74. — (ю) Дополн. къ Авт. Ист. VII, № 40, XI; XXI; № 49, Матер. для ист. Ворон. губ. I, 447. — (я) Древн. грамоты Ворон. края, III, 87; Ригельмана, Ист. о Донск. казакахъ, 86—96; Тамб. губ. вѣд. 1851, № 44.

Для г. Тамбова утверждень, 1781 г. августа 16, старыи гербъ. Изображеніе его: на лазоревомъ полѣ улей и надъ нимъ три золотыя пчелы, земля зеленая.

Гербъ.

Перв. Полн. Собр. Зак. т. XXI, № 15.210.

Планъ г. Тамбова Высочайше конфирмованъ 1781 г. декабря 9.

Планъ.

Перв. Полн. Собр. Зак. т. XXI, № 15.294.



Постановленія  
о городскихъ до-  
ходахъ и расхо-  
дахъ.

1741 сентября 2. Указомъ Правительствующаго Сената предписано: на основаніи повелѣнія Императрицы Анны Іоанновны, въ Тамбовѣ, для пользованія больныхъ тамошнихъ обывателей, содержать неотмѣнно и безъ всякихъ отговорокъ лекаря отъ Ратуши не однимъ купцамъ, но и разночинцамъ, кои въ немъ купечество и торги имѣютъ или на купецкихъ земляхъ живутъ; понеже оный для всего гражданства, а не однихъ купцовъ, опредѣленъ (а).

1805 сентября 2. Изданъ штатъ Тамбовской городской полиціи, по которому на содержаніе полицейскихъ чиновъ назначено отпускать ежегодно по 2.250 рублей, въ томъ числѣ отъ казны 430 руб., по общему губернскому штату, и 1.820 изъ городскихъ доходовъ. При этомъ повелѣно: воинскую команду заимствовать изъ губернской роты, не прибавляя къ оной другихъ чиновъ; сумму, потребную на пожарные инструменты, лошадей, освѣщеніе города, содержаніе ночныхъ и пожарныхъ служителей, ежегодно опредѣлять въ ноябрѣ мѣсяцѣ, по общему положенію Гражданскаго Губернатора, Полицеймейстера и Думы, такъ чтобъ она на каждый годъ, по примѣру расходовъ прошедшаго, была съ точностію назначена, въ сроки по удобности росписана и на городскіе доходы или на обывателей уравнительно разложена, предоставляя впрочемъ обывателямъ на волю—натурою ли исправлять нѣкоторыя изъ сихъ повинностей, какъ-то: освѣщеніе улицъ и поставку ночныхъ и пожарныхъ служителей, пожелаютъ, или денежною складкою и наймомъ (б).

1851 іюня 26. Повелѣно: съ каждой проданной лошади, изъ числа приводимыхъ и пригоняемыхъ на ярмарки въ Тамбовъ, взимать въ пользу города по 50 коп. сер., за исключеніемъ крестьянскихъ лошадей, цѣною не дороже 20 руб., коихъ никакому сбору не подвергать (в).

1852 сентября 30. Положеніемъ о преобразованіи судебной части въ г. Тамбовѣ, постановлено: Засѣдатели, избираемые



въ Уѣздный Судъ отъ городского общества, получаютъ отъ послѣдняго постоянное жалованье, количество котораго назначается по усмотрѣнію самаго общества. Для усиленія же средствъ Уѣзднаго Суда, съ присоединеніемъ къ нему Магистрата, отпустить ему ежегодно изъ городскихъ доходовъ часть суммы, отпущавшейся на содержаніе упраздненнаго Магистрата (г).

(а) Перв. Полн. Собр. Зак. т. XI, № 8.437.—(б) Т. XXVIII, № 21.894.—(в) Втор. Полн. Собр. Зак. т. XXVI, № 25.342.—(г) Т. XXVII, № 26.597.

1852 сентября 30. Издано положеніе о преобразованіи <sup>Постановленія по общественно-му управленію.</sup> судебной части въ городѣ Тамбовѣ. Относительно городскихъ судебныхъ мѣстъ преобразование заключается въ слѣдующемъ: 1) Городовой Магистратъ упраздненъ, а всѣ подлежащія разсмотрѣнію онаго уголовныя и гражданскія дѣла отнесены къ вѣдомству Уѣзднаго Суда, на который, сверхъ того, возложено изъ числа обязанностей Магистрата: принятіе актовъ, предъявляемыхъ на недвижимое въ городѣ имущество, для ввода въ онымъ во владѣніе, и принятіе предъявляемыхъ ко взысканію закладныхъ и долговыхъ писемъ, съ залогомъ движимаго имущества отъ купцовъ и мѣщанъ. 2) Всѣ прочія затѣмъ обязанности Магистрата относятся къ вѣдомству Городской Думы. Въ Уѣздный Судъ избираются отъ городского общества два Засѣдателя на трехлѣтній срокъ. 3) Въ Тамбовѣ учреждается Словесный Судъ на общемъ основаніи, съ подчиненіемъ его Уѣздному Суду, который снабжаетъ его канцелярскими служителями и припасами на счетъ добавляемой на содержаніе Уѣзднаго Суда суммы. Въмѣсто членовъ Магистрата, въ Городовомъ Сиротскомъ Судѣ назначено присутствовать членамъ Городской Думы, при которой долженъ состоять означенный Судъ.

Втор. Полн. Собр. Зак. т. XXVII, № 26.597.

Для завѣдыванія городскимъ хозяйствомъ и дѣлами общественными и судебными-сиротскими лицъ городскихъ сословій, въ <sup>Городскія присутственныя мѣста.</sup> Тамбовѣ состоятъ:



1. Городская Дума.
2. Сиротскій Судъ.
3. Словесный Судъ.
4. Городовое Депутатское Собрание.
5. Квартирная Коммисія.

Населеніе и денежныя средства города въ 1858 году. I. Населеніе: мужскаго пола — 18.005, женскаго пола — 14.121; всего 32.126.

II. Доходы: обыкновенные — 25.186 р. 75<sup>1</sup>/<sub>4</sub> к., чрезвычайные — 8.017 р. 93<sup>1</sup>/<sub>4</sub> к.; всего 33.204 р. 68<sup>3</sup>/<sub>4</sub> к. — Расходы: текущіе — 25.798 р. 93<sup>3</sup>/<sub>4</sub> к., единовременные — 3.469 р. 16<sup>1</sup>/<sub>4</sub> к.; всего 29.268 р. 13 к. — Капиталы: неприкосновенный — 1.147 р. 46 к., запасный — 8.078 р. 35 к.

Земли, принадлежащія городу. По свѣдѣніямъ, доставленнымъ губернскимъ начальствомъ, Тамбову принадлежитъ земли 4.402 дес. 1.435 саж. Въ томъ числѣ: внутри городской черты — 438 дес. 1.085 саж. и внѣ городской черты — 3.964 дес. 350 саж.

## БОРИСОГЛѢБСКЪ.

Уѣздный городъ на р. Воронѣ, близь впаденія ея въ р. Хоперь.

Время учрежденія и переменъ въ административномъ значеніи. 1708 декабря 18. При раздѣленіи Россіи на восемь губерній, городъ Борисоглѣбской на Хопрѣ приписанъ къ Азовской губерніи (а). — 1719 мая 29. Въ росписаніи губерній на провинціи, Борисоглѣбской показанъ въ Тамбовской провинціи Азовской губерніи (б). — 1732 октября 16. Въ вѣдомости о городскихъ разсыльщикахъ, показанъ въ Тамбовской провинціи Воронежской губерніи (в). — 1764 октября 11. Въ списокѣ городамъ и приго-



родамъ, въ штатѣ положеннымъ, показанъ въ Тамбовской провинціи Воронежской губерніи, при чемъ назначено воеводѣ въ немъ не быть (г). — 1779 сентября 16 и 18. Назначенъ уѣзднымъ городомъ Тамбовскаго намѣстничества (д). — 1779 декабря 17. Тамбовской губерніи г. Борисоглѣбскъ, въ отличіе отъ Борисоглѣбска въ Ярославскомъ намѣстничествѣ, повелѣно именовать Борисоглѣбскомъ—на р. Воронѣ (е).—Оставленъ уѣзднымъ городомъ, какъ при изданіи штатовъ Тамбовской губерніи, 1796 декабря 31 и 1803 мая 24, такъ и при новомъ раздѣленіи губерніи на уѣзды, по случаю присоединенія къ ней части упраздненной губерніи Пензенской, 1798 апрѣля 12 (ж).

Въ западной части Борисоглѣбскаго уѣзда, по теченію рѣки Савалы, стелятся обширные луга, кое-гдѣ поросшіе перелѣсками, но въ особенности обильно покрытые курганами, разбросанными въ безпорядкѣ. Курганы эти различной величины и самый большой изъ нихъ, находящійся недалеко отъ села Бурнака, носитъ въ народѣ названіе «Княжескаго», потому, что будто бы подъ нимъ похороненъ какой-то князь. Никогда въ здѣшнихъ мѣстахъ не производилось ученыхъ археологическихъ изслѣдованій; но раскопка нѣкоторыхъ кургановъ открыла, что въ каждомъ изъ нихъ находится по одному человѣческому скелету съ скелетомъ лошади и при нихъ черепки глиняной посуды (з). Все это очевиднымъ образомъ доказываетъ, что курганы здѣшніе представляютъ постоянное кладбище какого-то народа, а не простыя могильныя насыпи надъ погибшими въ какомъ-либо сраженіи. Поэтому непременно слѣдуетъ заключить, что здѣшняя сторона издревле была обитаема. Татары, истребивъ въ этихъ мѣстахъ господство Половцевъ, сами не кочевали здѣсь большими массами и потому мы видимъ, что вся часть задонскихъ степей отъ устья Воронежа по Хоперъ и устью р. Вороны, извѣстная подъ именемъ Червленаго Яра (и), слѣжалась поприщемъ русской колонизаціи, конечно, слабой, однако на столько значительной, что въ XIV столѣтіи между епископами Рязанскимъ и Сарайскимъ происходилъ споръ о томъ, кому въ церковномъ отношеніи вѣдать здѣшнихъ христіанъ (і). Съ того же времени по рѣкамъ Воронѣ и Хопру заведены были первые скрытые караулы, наблюдавшіе за движеніями татаръ, впоследствии, какъ извѣстно, образовавшіеся въ довольно правильныя пограничныя военныя поселенія. Никакихъ историческихъ указаній не осталось, что на мѣстѣ нынѣшняго Борисоглѣбска существовало тогда какое-либо селеніе,



но несомнѣнно, что этотъ пунктъ, близкій къ слиянію двухъ пограничныхъ рѣкъ, рано обратилъ на себя вниманіе правительства. Тилеорманъ или Тилеорманскій лѣсъ, остатки котораго сохранились около Борисоглѣбска до нашего времени, постоянно съ XVI столѣтія служилъ мѣстомъ самой важной въ этомъ краю сторожи; здѣсь ставились станичные головы съ своими товарищи, и съ ними цпенская да мокшанская мордва, да шацкіе казаки, всего по 70 человекъ съ головою; оберегали шацкихъ и темниковскихъ, и кадомскихъ, и курмышскихъ, и алаторскихъ, и арзамасскихъ мѣстъ; а разъѣзжали на право до верхъ Тулучеевой, проѣзду три днища, а назадъ тожь; а на лѣво къ Волгѣ до Медвѣжья острова, что на Волгѣ и до Змѣева-камени, которой лежитъ на верхъ Медвѣжья острова, т. е. до нынѣшняго г. Волгска (к). Объ основаніи самаго Борисоглѣбска существуетъ нѣсколько мнѣній. Одни полагаютъ, что онъ построенъ въ царствованіе Бориса Годунова и получилъ свое названіе по имени этого государя; по мнѣнію другихъ Борисоглѣбскъ возникъ въ 1646 г., одновременно съ Усманью; наконецъ, по мѣстнымъ преданіямъ, этотъ городъ основанъ извѣстнымъ Борисомъ Шереметевымъ, когда онъ былъ воеводою тамбовскимъ съ 1682 по 1686 годъ (л). Впрочемъ, существованіе Борисоглѣбска въ царствованіе Алексѣя Михайловича доказывается сохранившимся евангелиемъ, которое пожертвовалъ этотъ царь въ здѣшнюю Борисоглѣбскую церковь (нынѣ на ея мѣстѣ Успенскій соборъ). Кромѣ того изъ актовъ XVII вѣка видно, что въ 1672 г. Борисоглѣбскій станъ принадлежалъ къ Шацкому уѣзду (м). Мало также сохранилось извѣстій и о событіяхъ, относившихся къ этому городу. Извѣстно однако, что онъ, во время походовъ Петра I подъ Азовъ, былъ огражденъ деревянною стѣною и что здѣсь устроена была одна изъ верфей, на которыхъ сооружался азовскій флотъ. Память объ этой порѣ сохраняется въ заказной подгородной дубовой рошѣ, называемой Тилеормановскою, по странному стеченію обстоятельствъ, именемъ своимъ напоминающей Франца Тиммермана, на котораго возложенъ былъ Петромъ Великимъ ближайшій надзоръ за постройкою судовъ въ здѣшнемъ краѣ (п).

(а) Втор. Полн. Собр. Зак. т. IV, № 2.218.—(б) Т. V, № 3.380.—(в) Т. VIII, № 6.233. — (г) Т. XVI, № 12.259. — (д) Т. XX, №№ 14.917 и 14.920.—(е) Тамъ же, № 14.956. — (ж) Т. XXIV, № 17.702, Т. XXV, № 18.482 и Т. XXVII, № 20.774. — (з) Тамб. губ. вѣд. 1859, № 42.—(и) Иловайскаго, Ист. Ряз. Княжества, стр. 142—144.—(і) Акты Истор., I, №№ 1 и 3. — (к) Бѣляева, О сторож. службѣ, прим. 35, 41, 46, 49, 52, 53. — (л) Хитрова, Ист. статист. описан. Тамб. епархіи, 59; Тамб. губ. вѣд. 1848, № 5; 1850, № 30; 1851, № 28; 1860, № 6. — (м) Дополн. къ Акт. Истор., VI, № 44. — (н) Журн. М. В. Д. 1858, XXXIII; II, 27; Устрялова, Ист. Петра Великаго, II, 308.

Гербъ.

Гербъ г. Борисоглѣбска утвержденъ 1781 г. августа 16. Описаніе его: въ верхней части щита изображенъ гербъ губер-



скаго г. Тамбова, а въ нижней — пять мѣшковъ, положенныхъ одинъ на другой, въ голубомъ полѣ, въ знакъ изобилія пшеницею.

Перв. Полн. Собр. Зак. т. XXI, № 15.210.

**Планъ Борисоглѣбска подтвержденъ 1806 г. октября 15.**

Планъ.

Въ Чертежной Хоз. Деп. М. В. Д. находится копія съ этого плана.

1858 іюля 10. По бѣдности обывателей г. Борисоглѣбска, дозволено имъ, въ отдаленныхъ отъ центра города кварталахъ, крыть дома соломою съ замаскою слоемъ глины, какъ сіе допущено закономъ для нѣкоторыхъ городовъ другихъ губерній.

Строительная часть.

Втор. Полн. Собр. Зак. Т. XXXIII, № 36.386.

1836 мая 29. Содержаніе полиціи въ Борисоглѣбскѣ возложено на обязанность самаго города (а).

Постановленія о городскихъ доходахъ и расходахъ.

1851 ноября 14. Изданъ штатъ Борисоглѣбской городской полиціи, по которому исчисленную на содержаніе ея сумму 1.744 руб. 39<sup>3</sup>/<sub>4</sub> коп., назначено отпускать изъ городскихъ доходовъ Борисоглѣбска; при этомъ постановлено, полицейскую и пожарную команду комплектовать отъ военнаго вѣдомства неспособными нижними чинами втораго разряда (б).

(а) Втор. Полн. Собр. Зак. т. XI, № 9.240.—(б) Т. XXVI, № 25.744.

Для завѣдыванія городскимъ хозяйствомъ и дѣлами общественными и судебными лицъ городскихъ сословій, въ Борисоглѣбскѣ состоятъ:

Городскія присутственныя мѣста.

1. Городская Дума.
2. Магистратъ.
3. Сиротскій Судъ.
4. Словесный Судъ.
5. Городовое Депутатское Собраніе.
6. Квартирная Коммисія.



Населеніе и денежныя средства города въ 1838 году.

I. Населеніе: *мужескаго пола* — 4.567, *женскаго пола* — 4.735; всего 9.302.

II. Доходы *обыкновенные* — 7.300 р. 85 к. — Расходы: *текущіе* — 6.380 р. 35<sup>3</sup>/<sub>4</sub> к., *единовременные* — 759 р. 10 к.; всего 7.139 р. 45<sup>3</sup>/<sub>4</sub> к. — Капиталы: *неприкосновенный* — 538 р. 23 к., *запасный* — 10.236 р. 85 к.

Земли, принадлежащія городу.

По свѣдѣніямъ, доставленнымъ губернскимъ начальствомъ, Борисоглѣбску принадлежитъ земли 2.583 дес. Въ томъ числѣ: *внутри городской черты* — 248 дес. и *внѣ городской черты* — 2.335 дес.

## ЕЛАТМА.

Уѣздный городъ при р. Окѣ.

Время учрежденія и перемѣны въ административномъ значеніи.

1708 декабря 18. При раздѣленіи Россіи на восемь губерній, городъ Елатма приписанъ къ Казанской губерніи (а). — 1719 мая 29. Въ росписаніи губерній на провинціи, показанъ въ Шацкой провинціи Азовской губерніи (б). — 1729 ноября 5. Приписанъ въ вѣдомство Шацкой провинціи, къ г. Касимову (в). — 1732 октября 19. Въ вѣдомости о городовыхъ разсыльщикахъ, показанъ въ Шацкой провинціи Воронежской губерніи (г). — 1778 августа 24. Назначенъ уѣзднымъ городомъ Рязанскаго намѣстничества (д). — 1779 сентября 16 и 18. Отчисленъ въ Тамбовское намѣстничество уѣзднымъ же городомъ (е). — 1798 апрѣля 12. При новомъ раздѣленіи Тамбовской губерніи на уѣзды, по случаю присоединенія къ ней смежной части упраздненной губерніи Пензенской, оставленъ заштатнымъ городомъ (ж). — 1802 апрѣля 24. Возстановленъ уѣзднымъ городомъ Тамбовской



губерніи (з). — 1803 мая 24. Оставленъ уѣзднымъ городомъ Тамбовскоѣ губерніи, при изданіи новаго штата оной (и).

Елатма или Елатомъ принадлежитъ къ числу старѣйшихъ городовъ Тамбовской губерніи и, по всей вѣроятности, началомъ своимъ обязана кореннымъ обитателямъ здѣшняго края — Мещерѣ. Самое названіе этого города весьма удачно объясняется изъ финскихъ нарѣчій: слова *Elato-ma*—значитъ «земля или мѣсто удобное для жительства» (i). Когда и какъ возникъ этотъ городъ — не имѣется никакихъ свѣдѣній; но нѣкоторые изъ мѣстныхъ историковъ, неизвѣстно на чемъ основываясь, утверждаютъ, что городъ основанъ въ 1381 г. татарами и мещерою, что названіе свое получилъ отъ мещерской княгини Елатмы, имѣвшей здѣсь свое пребываніе и участвовавшей въ его построении, и что назначеніе его состояло въ томъ, чтобы охранять неприкосновенность татарско-мещерскихъ владѣній отъ русскаго оружія (к). Неоспоримо — достовѣрные акты открываютъ намъ совсѣмъ иное. Въ договорной грамотѣ великаго князя Московскаго Дмитрія Донскаго, заключенной около 1381 г. съ княземъ Рязанскимъ Олегомъ, говорится только то, что мещерская область, купленная великимъ княземъ у мещерскаго князя Александра Уковича, остается за Москвою; при чемъ опредѣляется границею между Рязанскими и Московскими владѣніями рѣка Цна, отъ ея верховьевъ до слиянія съ Окою, а не съ Мокшею, какъ принимается нынѣ (л). Отсюда выводится только одно заключеніе, что Елатма, если существовала уже въ 1381 г., то съ этого времени считалась принадлежащею московскому государству. Тоже самое и почти буквально повторяется въ позднѣйшихъ актахъ, какъ на примѣръ въ договорныхъ грамотахъ 1402, 1405, 1434, 1447, 1483 годовъ, съ тою только прибавкою, что князья Рязанскіе вовсе отказываются отъ всякихъ притязаній на мещерскія земли (м). Последнее обязательство, конечно, происходило отъ того, что въ 1392 г., преемникъ Донскаго, князь Василій Дмитріевичъ, признанъ былъ отъ хана Тохтамыша наследственнымъ государемъ области Нижегородской и обладателемъ всей Мещеры. Первое положительное извѣстіе объ Елатомѣ относится къ 1426 году, когда грамотою 20 апрѣля великій князь Василій Васильевичъ Темный отдалъ мещерскіе города Елатму и Кадомъ въ прокормленіе отчинникамъ Протасовымъ (н). До этого времени, какъ кажется, нѣтъ упоминаній о Елатмѣ; по крайней мѣрѣ, имени ея не встрѣчается въ духовныхъ грамотахъ Дмитрія Донскаго и его сына Василя. Право кормленія Протасовыхъ въ Елатмѣ подтверждено было и послѣдующими государями: великимъ княземъ Васиіемъ Иоанновичемъ въ 1508 году и царемъ Ѳедоромъ Иоанновичемъ. При всемъ



томъ, городъ этотъ управлялся уже царскими воеводами: такъ встрѣчается извѣстіе, что когда въ 1551 г. на мещерскія и рязанскія мѣста учинили набѣгъ Ногайцы, то елатомскіе воеводы князь Константинъ Курлятевъ да Семень Шереметевъ, соединившись съ воеводами рязанскими, прогнали Ногаевъ за Шацкія ворота и вездѣ, божіимъ милосердіемъ, ихъ побили (о). Въ періодъ самозванцевъ Елатма была захвачена Литовцами; но въ 1609 г. освобождена отъ нихъ воеводою Ѳедоромъ Шереметевымъ, который вообще дѣйствовалъ въ этомъ краю довольно успѣшно (п). Городъ этотъ, какъ видно, считался въ ту пору довольно значительнымъ, потому что въ запискѣ, составленной для королевича Владислава въ 1610—1613 г., онъ поименованъ; тогда какъ о другихъ городахъ, считающихся нынѣ замѣчательными, вовсе не упомянуто, хотя они и существовали (р). Свѣдѣнія объ Елатмѣ вообще очень скудны; однако изъ тѣхъ немногихъ актовъ, какіе упоминаютъ объ этомъ городѣ, открывается, что онъ былъ довольно обширенъ и имѣлъ уже промышленное развитіе. Такъ въ одной изъ грамотъ 1621 г. говорится о гостяхъ елатомскихъ, занимавшихся преимущественно торговлею рыбою, которую они отправляли внизъ по Окѣ, а также по Цнѣ и по Мокшѣ. По раскладкѣ сбора денегъ на жалованье стрѣльцамъ въ 1681 г., значилось въ Елатмѣ 230 дворовъ посадскихъ, а съ нихъ положено оклада 299 рублей, т. е. по 1 рублю 10 алтынъ съ двора (с).

(а) Перв. Поли. Собр. Зак. т. IV. № 2.218. — (б) Т. V, № 3.380. — (в) Т. VIII, № 5.477. — (г) Тамъ же, № 6.233. — (д) Т. XX, № 14.786. — (е) Тамъ же, №№ 14.917 и 14.920. — (ж) Т. XXV, № 18.482. — (з) Т. XXVII, № 20.245. — (и) Тамъ же, № 20.774. — (і) Памятн. Книжка, Тамб. губ. 1861, III, I. — (к) Хитрова, Ист. статист. описаніе Тамб. епархіи, стр. 41. — (л) Собр. Госуд. грам. п. договоровъ, I, № 32; Древн. Рос. Вивл. I, 90; Карамзинъ, П. Г. Р., V, 44, 154, прим. 86. — (м) Собр. Госуд. грам. и договоровъ, I, №№ 36, 38, 48, 64, 115, 116. — (н) Акты Юридич. № 161. — (о) Чтенія Моск. Общ. Ист. 1847, № 9, стр. 278; Карамзинъ, П. Г. Р., VIII, 75, прим. 226. — (п) Акты Арх. Эксп. II, № 137. — (р) Акты Истор. II, № 355. — (с) Акты Истор. III, № 94; Акты Арх. Эксп. IV, № 250.

Гербъ.

Гербъ г. Елатмы былъ утвержденъ дважды. Въ первый разъ, 1779 г. мая 29, по значенію ея уѣзднымъ городомъ Рязанскаго намѣстничества, слѣдующій: въ первой части щита—въ золотомъ полѣ, часть изъ герба Рязанскаго намѣстничества—серебряной мечъ и ножны, положенные на крестъ, надъ ними зеленая шапка, какова на князѣ въ намѣстническомъ гербѣ; а во второй части щита, въ голубомъ полѣ, распростертой на мачтѣ серебряный парусъ съ золотыми веревками, означающій, что въ семь городѣ обогащаются славными своими парусными полотнами (а).



Вторично—1781 августа 16, послѣ отчисленія города въ Тамбовское намѣстничество; при этомъ въ старой части щита оставленъ старый гербъ, т. е. въ голубомъ полѣ, распростертый на мачтѣ серебряный парусъ съ золотыми веревками, а въ новой — гербъ губернскаго города Тамбова (б).

(а) Полн. Собр. Зак. т. XX, № 14.884. — (б) Т. XXI, № 15.210.

Планъ г. Елатмы подтвержденъ 1785 г. февраля 14.

Планъ.

Перв. Полн. Собр. Зак. т. XXII, № 16.153.

1837 ноября 3. Разрѣшено частныя каменные зданія въ Елатмѣ, находящіяся въ исправномъ положеніи, крытыя желѣзомъ или черепицею и застрахованныя, принимать въ залогъ по казеннымъ подрядамъ и поставкамъ, собственно на мѣстныя надобности Тамбовской губерніи. О пріемѣ въ залогъ зданій.

Втор. Полн. Собр. Зак. т. XII, № 10.657.

1836 мая 29. По недостаточности городскихъ доходовъ, разрѣшено на содержаніе полиціи въ Елатмѣ производить изъ казны по 2 тыс. руб. асс. въ годъ (а). Постановленія о городскихъ доходахъ и расходахъ.

1849 апрѣля 8. Устроенный въ г. Елатмѣ, на соборной площади, общественный садъ съ бульваромъ разрѣшено оставить на прежнемъ мѣстѣ, съ отпускомъ нужной на содержаніе онаго суммы изъ доходовъ сего города (б).

(а) Втор. Полн. Собр. Зак. т. XI, № 9.240. — (б) Т. XXIV, № 23.165.

Для завѣдыванія городскимъ хозяйствомъ и дѣлами общественными и судебными лицъ городскихъ сословій, въ Елатмѣ состоятъ: Городскія присутственныя мѣста.

1. Городская Дума.
2. Магистратъ.
3. Сиротскій Судъ.
4. Словесный Судъ.
5. Городовое Депутатское Собраніе.
6. Квартирная Коммисія.



Населеніе и денежныя средства города въ 1858 году.

I. Населеніе: мужескаго пола — 3.742, женскаго пола — 3.447; всего 7.189.

II. Доходы: обыкновенные — 4.106 р. 69 к., чрезвычайные — 3.593 р. 51 к.; всего 7.700 р. 20 к. — Расходы: текущіе — 4.415 р. 98 к., единовременные — 3.194 р. 93<sup>3</sup>/<sub>4</sub> к.; всего 7.610 р. 91<sup>3</sup>/<sub>4</sub> к. — Капиталы: неприкосновенный — 8.884 р. 88 к., запасный — 10.236 р. 85 к.

Земли, принадлежащія городу.

По свѣдѣніямъ, доставленнымъ губернскимъ начальствомъ, Елатмѣ принадлежитъ земли 5.488 дес. 1.963 саж. Въ томъ числѣ: внутри городской черты — 278 дес. 1.180 саж. и внѣ городской черты — 5.210 дес. 783 саж.

## КИРСАНОВЪ.

### Уѣздный городъ при р. Пурсавкѣ.

Время учрежденія и переименованія въ административномъ значеніи.

1779 сентября 16 и 18. Кирсановъ переименованъ уѣзднымъ городомъ Тамбовскаго намѣстничества изъ дворцоваго села того же имени (а). — Оставленъ уѣзднымъ городомъ: 1796 декабря 31, при изданіи штата Тамбовской губерніи; 1798 апрѣля 12, при новомъ раздѣленіи ея на уѣзды, по случаю присоединенія къ ней смежной части упраздненной губерніи Пензенской, и наконецъ, 1803 мая 24, при изданіи новаго штата Тамбовской губерніи (б).

Рѣка Ворона, протекающая черезъ весь Кирсановскій уѣздъ, въ направленіи отъ сѣвера къ югу, была посѣщаема князьями Черниговскими и Рязанскими еще въ 1148 году (в); въ XIV столѣтіи она служила границею Рязанскихъ владѣній со стороны Золотой Орды. До насъ дошли грамоты митрополитовъ Феоноста и Алексѣя (1334—1360), открывающія, что здѣсь существовали русскія поселенія еще въ XIII вѣкѣ и что по рѣкѣ Воронѣ устроены были



караулы или сторожи, наблюдавшія за движеніями татаръ (г). Одно изъ стоящихъ на этой рѣкѣ селеній до нынѣ носитъ названіе Караула и между его жителями есть преданіе, что въ старину здѣсь содержался караулъ: мѣстоположеніе этого села, расположеннаго на горной лужѣ, съ которой открывается на далекое разстояніе долина рѣки и зарѣчная степь, лучше всего объясняетъ, какія мѣста избирались прежде для устройства сторожъ (д). Что касается основанія Кирсанова, то оно произошло въ началѣ XVIII вѣка, когда открытъ былъ здѣсь Красинскій желѣзный заводъ, а при немъ водворены были переведенцы изъ села Устья, Елатомскаго уѣзда. Первый поселенецъ или осадчій этого поселка былъ крестьянинъ Хрисанъ или по просторѣчю Кирсанъ Зубехинъ; вслѣдствіе чего и самый поселокъ получилъ названіе Кирсанова (е). По упраздненіи завода въ 1733 году, селеніе обращено въ дворцовое вѣдомство; а при открытіи Тамбовской губерніи возведено на степень уѣзднаго города.

(а) Перв. Полн. Собр. Зак. т. XX, №№ 14.917 и 14.920 — (б) Т. XXIV, № 17.702. т. XXV, № 18.482 и т. XXVII, № 20.774. — (в) Никонов. Лѣт. II, 105; Иловайскаго. Ист. Ряз. Княж., 143. — (г) Акты Истор. I, №№ 1 и 3. — (д) Тамб. губ. вѣд. 1859 г. № 51. — (е) Хитрова. Ист. статист. опис. Тамб. епархіи, 61.

Гербъ г. Кирсанова утвержденъ 1781 г. августа 16. Описаніе его: въ верхней части щита изображенъ гербъ губернскаго г. Тамбова, а въ нижней—двѣ птицы, именуемыя травники, въ голубомъ полѣ, въ знакъ того, что оныхъ въ окрестностяхъ сего города изобильно.

Гербъ.

Перв. Полн. Собр. Зак. т. XXI, № 15.210.

Планъ г. Кирсанова подтвержденъ 1804 г. мая 24.

Планъ.

Въ Чертежной Хоз. Деп. М. В. Д. находится копія съ этого плана.

1858 іюля 10. По бѣдности обывателей г. Кирсанова, разрѣшено имъ, въ отдаленныхъ отъ центра города кварталахъ, крыть дома соломою съ замазкою слоемъ глины, какъ сіе допущено закономъ для нѣкоторыхъ городовъ другихъ губерній.

Строительная часть.

Втор. Полн. Собр. Зак. т. XXXIII, № 33.386.

1837 ноября 3. Разрѣшено частныя каменныя зданія въ г. Кирсановѣ, находящіяся въ исправномъ положеніи, крытыя желѣзомъ или черепицею и застрахованныя, принимать въ залогъ

О приѣмъ въ залогъ зданій.



по казеннымъ подрядамъ и поставкамъ, собственно на мѣстные надобности Тамбовской губерніи.

Втор. Полн. Собр. Зак. т. XII, № 10.657.

Постановленія  
о городскихъ до-  
ходахъ. 1836 мая 29. По недостаточности городскихъ доходовъ, раз-  
рѣшено на содержаніе полиціи въ Кирсановѣ производить отъ  
казны по 2. тыс. руб. асс. въ годъ.

Втор. Полн. Собр. Зак. т. XI, № 9.240.

Городскія  
присутственныя  
мѣста. Для завѣдыванія городскимъ хозяйствомъ и дѣлами общест-  
венными и судебными лицъ городскихъ сословій, въ Кирсановѣ  
состоятъ:

1. Городская Дума.
2. Магистратъ.
3. Сиротскій Судъ.
4. Словесный Судъ.
5. Городовое Депутатское Собраніе.
6. Квартирная Коммисія.

Населеніе и де-  
нежныя средства  
города въ 1858  
году. I. Населеніе: *мужескаго пола* — 2.863, *женскаго пола* —  
2.723; всего 5.586.

II. Доходы: *обыкновенные* — 2.649 р. 16<sup>3</sup>/<sub>4</sub> к., *чрезвычай-  
ные* — 874 р. 70 к.; всего 3.523 р. 86<sup>3</sup>/<sub>4</sub> к. — Расходы: *те-  
кущіе* — 3.058 р. 62 к., *единовременные* — 144 р. 40<sup>1</sup>/<sub>4</sub> к.; всего  
3.203 р. 2<sup>1</sup>/<sub>4</sub> к. — Капиталы: *неприкосновенный* — 396 р. 43 к.,  
*запасный* — 2.228 р.

Земли, принад-  
лежація городу. По свѣдѣніямъ, доставленнымъ губернскимъ начальствомъ,  
Кирсанову принадлежитъ земли 492 дес. 2.118 саж. Въ томъ  
числѣ: *внутри городской черты* — 240 дес. 2.118 саж. и *внѣ  
городской черты* — 252 дес.



## КОЗЛОВЪ.

Уѣздный городъ при р. Лѣсномъ-Воронежѣ.

1708 декабря 18. При раздѣленіи Россіи на восемь губерній, Время учрежденія и перемѣны въ административномъ значеніи. городъ Козловъ приписанъ къ Азовской губерніи (а). — 1719 мая 29. Въ росписаніи губерній на провинціи, показанъ въ Тамбовской провинціи Азовской губерніи (б). — 1732 октября 19. Въ вѣдомости о городскихъ разсыльщикахъ, показанъ въ Тамбовской провинціи Воронежской губерніи (в). — 1764 октября 11. Въ списокѣ городамъ и пригородамъ, въ штатѣ положеннымъ, показанъ въ Тамбовской провинціи Воронежской губерніи (г). — 1779 сентября 16 и 18. Назначенъ уѣзднымъ городомъ Тамбовскаго намѣстничества (д). — Оставленъ уѣзднымъ городомъ: 1796 декабря 31, при изданіи штата Тамбовской губерніи; 1798 апрѣля 12, при новомъ раздѣленіи ея на уѣзды, по случаю присоединенія къ ней смежной части упраздненной губерніи Пензенской, и 1803 мая 24, при изданіи новаго штата Тамбовской губерніи (е). — 1846 марта 29. Уравненъ въ торговыхъ правахъ съ губернскими городами (ж).

Мѣстность г. Козлова и его уѣзда еще съ XI столѣтія вошла въ составъ русскихъ владѣній; но историческая жизнь начинается здѣсь очень поздно. Основаніе Козлова произошло одновременно съ основаніемъ Тамбова и вызвано было одними и тѣми же обстоятельствами. Точно такъ и всѣ послѣдующія событія тѣсно связываютъ исторію обоихъ этихъ городовъ. Съ 1627 г. въ затишьѣ лѣсовъ Лѣснаго Воронежа устроилъ себѣ келью черный — попъ или іеромонахъ Іосифъ. Какъ ни мало населенъ былъ здѣшній край и какъ ни опасно было обитать въ немъ, монахъ Іосифъ не долго жилъ въ уединеніи. Скоро къ нему собралась братія и тогда образовалась небольшая община. Іосифъ, избранный игуменомъ, озаботился основать небольшую церковь, которая и была построена въ 1633 г. во славу Живоначальной Троицы, а за тѣмъ, по повелѣнію патріарха Филарета, община эта получила полное монастыр-



ское устройство подъ именемъ Козловскаго Троицкаго монастыря (з). Усилившіеся набѣги ордынцевъ на рязанскую Украину побудили царя Михаила Фѣдоровича къ устройенію здѣсь укрѣпленной линіи. Вслѣдствіе этого, по царскому указу, воеводы Иванъ Биркинъ и Михаилъ Спѣшевъ, въ 1636 г., на полѣ, близъ упомянутаго монастыря, поставили городъ Козловъ, а въ немъ устроили стрѣльцовъ и казаковъ, и всякихъ жилецкихъ людей (и). Изъ разрядныхъ книгъ того времени усматривается, что построеніе Козлова производилось нарядомъ служилыхъ людей изъ городовъ Переславля-Рязанскаго, Михайлова, Пронска, Сапожка, Рязска, Ельца, Воронежа и Лебедяни. Собственно «для городоваго дѣла» назначалось боярскихъ дѣтей 60, стрѣльцовъ 343, казаковъ 125, пушкарей 10, плотниковъ 13 и кузнецовъ 3, всего 554 человека; для земляныхъ работъ назначалось боярскихъ дѣтей 115 и стрѣльцовъ съ казаками 395, всего же 510 чел. Всѣ эти люди приходили сюда, «перемѣняясь по 6 недѣль (Ряшане помѣсячно), опричь проѣзду»; а назначавшимся для землянаго дѣла «даванъ подневный кормъ, въ работные дни, по 1 деньгѣ на день» (i). Съ первыхъ дней существованія Козлова открылись на него нападенія ордынцевъ; но на первыхъ же порахъ были отражены съ успѣхомъ, почему впоследствии они уже не пытались на такое дѣло, а время отъ времени старались только прорваться за черту, которая вскорѣ устроилась отъ Козлова къ Тамбову (к). Кромѣ обычной сторожевой службы, Козловъ получилъ еще то значеніе, что въ немъ открыта была вскорѣ пристань, на которой строились для донскихъ казаковъ струги, отправлявшіеся съ царскимъ хлѣбнымъ жалованьемъ, а иногда и съ военными запасами (л). Это обстоятельство способствовало скорѣйшему развитію Козлова и онъ уже въ 1645 г. считался городомъ уѣзднымъ, которому подчинены были городки Сокольскій, Демшинскъ, Орловъ. Немалымъ однако препятствіемъ къ большому его преуспѣянію служило то, что населеніе его, образовавшееся преимущественно изъ людей, сошедшихся съ разныхъ сторонъ, долго отличалось непосѣдностью. Особенно много стеклось сюда помѣщичьихъ крестьянъ, которые, подымаючи своихъ помѣщиковъ на дальнія службы и платя великихъ государей всякіе подати, видя себѣ великіе нужды, разбѣжались по бѣлогородской чертѣ и за черту, на Лебедянь, и въ Тамбовъ, и въ Козловъ и во всѣ козловскіе пригородки и въ понизовые города (м). Поэтому нисколько не удивительно, что между атаманами воровскихъ шаекъ, появившихся въ здѣшнемъ краю и на Волгѣ, перѣдко встрѣчаются имена козловцевъ; въ особенности отличался Васька Кляпиковъ, умѣвшій подбирать себѣ товарищей въ своемъ городѣ и его окрестностяхъ (н). Отъ этого и бунтъ Стеньки Разина, а впоследствии



смуты донскихъ раскольниковъ и Кондратія Булавина разъигрывались въ окрестностяхъ Козлова съ особенною силою. Общимъ замѣшательствомъ умѣли пользоваться и кочевники, особенно же калмыки, въ послѣднюю четверть XVII столѣтія, весьма нерѣдко приходившіе къ Козлову и опустошавшіе здѣшнія деревни (о). Такое положеніе дѣлъ продолжалось до исхода того вѣка, не смотря на то, что возобновлены были укрѣпленія по чертѣ и сверхъ того, въ 1696 г., по указу Петра I, поселены здѣсь выходцы малороссійскіе (п). Изъ другихъ событій этого времени, мы знаемъ, что Козловъ въ отношеніи къ духовной администраціи, въ 1681 г. причисленъ былъ къ новоучрежденной епархіи Тамбовской (р). Гражданско-административное устройство его началось съ 1708, когда онъ приписанъ былъ къ Азовской губерніи.

(а) Перв. Полн. Собр. Зак. т. IV, № 2.218. — (б) Т. V, № 2.380. (в) Т. VIII, № 6.233. — (г) Т. XVI, № 12.259. — (д) Т. XX, №№ 14.917 и 14.920. — (е) Т. XXIV, № 17.702. — (ж) Т. XXV, № 18.482 и т. XXVII, № 20.774. — (з) Матеріалы для стат. Россіи, 1841 г. I, 184. — (и) Акты Арх. Эксп. III, № 268. — (і) Книги Разрядовья, II, 910—915; Дворц. Разряды, II, 518. Симбирскій Сборникъ, Родосл. Книжныхъ, № 10. — (к) Акты Арх. Эксп. III, № 268; IV, № 17. — (л) Древнія грамоты Воронеж. губ. II 150, 178; III, 58—60, 218. — (м) Калачева, Разборъ сочиненія Чичерина, прим. 17. Чтенія Моск. Общ. Ист., годъ II, № 7, стр. 28. — (н) Матеріалы для Ист. Ворон. губ. I, 437—442. — (о) Чтенія Моск. Общ. Ист. 1859, II, 117. Дополн. къ Авт. Истор. VII, №№ 40, 49, Матер. для ист. Ворон. губ., I, 107, 110 и др. — (п) Воронеж. губ. вѣд. 1860, № 2. Хитрова, Ист. стат. описаніе Тамб. епархіи, 10, 11. — (р) Акты Истор. V, № 75.

Для г. Козлова утверждень, 1781 г. августа 16, старый гербъ. Гербъ.  
Описаніе его: въ верхней части щита изображенъ гербъ губернскаго города Тамбова, а въ нижней — козель бѣлый, поле красное, земля зеленая.

Перв. Полн. Собр. Зак. т. XXI, № 15.120.

Планъ г. Козлова конфирмованъ 1782 г. февраля 26 и 1832 Планъ.  
іюня 16 (а). — Измѣненъ, 1852 г. ноября 4, отмѣною устройства сада на соборной площади (б).

(а) Перв. Полн. Собр. Зак. т. XXI, № 15.354. Въ Чертежной Хоз. Деп. М. В. Д. находится копія съ послѣдняго плана. — (б) Журн. М. В. Д. 1853 г.

1847 іюня 30. Разрѣшено устройство въ г. Козловѣ общественнаго сада на соборной площади. Строительная часть.

Втор. Полн. Собр. Зак. Т. XXII, № 21.366.

1837 ноября 3. Разрѣшено частныя каменныя зданія въ г. О приѣмъ въ Козловѣ, находящіяся въ исправномъ положеніи, крытыя желѣзъ залоги зданій.



зомъ или черепицею и застрахованныя, принимать въ залогъ по всѣмъ вообще откупамъ и подрядамъ съ казной, и собственно по откупамъ виннымъ.

Втор. Полн. Собр. Зак. т. XII, № 10.657.

Постановленія  
о городскихъ до-  
ходахъ.

1836 мая 29. Содержаніе городской полиціи въ Козловѣ воз-  
ложено на обязанность самого города.

Втор. Полн. Собр. Зак. т. XI, № 9.240.

Городскія  
присутственныя  
мѣста.

Для завѣдыванія городскимъ хозяйствомъ и дѣлами общест-  
венными и судебными лицъ городскихъ сословій, въ Козловѣ  
состоятъ:

1. Городская Дума.
2. Магистратъ.
3. Сиротскій Судъ.
4. Словесный Судъ.
5. Городовое Депутатское Собраніе.
6. Квартирная Коммисія.

Населеніе и де-  
нежныя средства  
города въ 1858  
году.

I. Населеніе: *мужескаго пола* — 10.954, *женскаго пола* —  
11.394; всего 22.348.

II. Доходы: *обыкновенные* — 13.791 р. 2<sup>1</sup>/<sub>4</sub> к., *чрезвычай-  
ные* — 35 р. 18<sup>1</sup>/<sub>2</sub> к.; всего 13.826 р. 20<sup>3</sup>/<sub>4</sub> к. — Расходы:  
*текущія* — 12.745 р. 95<sup>3</sup>/<sub>4</sub> к., *единовременные* — 182 р. 81<sup>1</sup>/<sub>2</sub> к.;  
всего 12.928 р. 77<sup>1</sup>/<sub>4</sub> к. — Капиталы: *неприкосновенный* — 996 р.  
88 к., *запасный* — 16.570 р. 60 к.

Земли, принад-  
лежація городу.

По свѣдѣніямъ, доставленнымъ губернскимъ начальствомъ,  
Козлову принадлежитъ земли 2.970 дес. 285 саж. Въ томъ  
числѣ: *внутри городской черты* — 496 дес. 158 саж. и *внѣ го-  
родской черты* — 2.474 дес. 127 саж.



## ЛЕБЕДЯНЬ.

Уѣздный городъ при р. Донѣ.

1708 декабря 18. При раздѣленіи Россіи на восемь губерній, городъ Лебедянь приписанъ по корабельнымъ дѣламъ къ Азовской губерніи (а). — 1719 мая 29. Въ росписаніи губерній на провинціи, показанъ въ Елецкой провинціи Азовской губерніи (б). — 1732 октября 19. Въ вѣдомости о городскихъ разсылщикахъ, показанъ въ Елецкой провинціи Воронежской губерніи (в). — 1864 октября 11. Въ списокѣ городамъ и пригородамъ, въ штатѣ положеннымъ, показанъ въ той же провинціи Воронежской губерніи (г). — 1779 сентября 16 и 18. Назначенъ уѣзднымъ городомъ Тамбовскаго намѣстничества (д). — Оставленъ уѣзднымъ городомъ Тамбовской губерніи: 1796 декабря 31, при изданіи штата губерніи; 1798 апрѣля 12, при новомъ раздѣленіи ея на уѣзды, по случаю присоединенія къ ней смежной части упраздненной губерніи Пензенской, и 1803 мая 24, при изданіи новаго штата Тамбовской губерніи (е).

Время учрежденія и перемѣны въ административномъ значеніи.

Время основанія г. Лебедяни съ точностію неизвѣстно. Мѣста здѣшнія, сколько можно судить, по соображенію разныхъ лѣтописныхъ указаній, еще съ X или XI столѣтія входили въ составъ владѣній русскихъ князей; но, конечно, не могли заселиться надлежащимъ образомъ по причинѣ удаленности ихъ отъ тогдашняго центра Руси и пограничности съ полемъ, гдѣ искони бродили разные кочевники. Хотя не всегда прочною опорой для историческихъ выводовъ служатъ филологическія соображенія о названіи нѣкоторыхъ мѣстностей, однако нельзя оставить безъ замѣчанія, что существующее въ Лебедянскомъ уѣздѣ село Куیمانъ очень напоминаетъ о Куманахъ или Половцахъ, кочевья которыхъ несомнѣнно находились въ предѣлахъ Тамбовской губерніи. Окрестности Лебедяни получаютъ историческую извѣстность со времени похода Мамай въ 1380 году. Кузмина Гать, на которой Мамай стоялъ въ ожиданіи Олега Рязанскаго и Ягайла Литовскаго, лежитъ на лѣвомъ берегу Кр сивой



Мечи, не въ дальнемъ разстояніи отъ нынѣшняго города (ж). Такимъ образомъ значительная часть драмы, извѣстной подъ именемъ Куликовской битвы, разыгралась въ здѣшнихъ мѣстахъ. Къ этому же времени относятся извѣстія о здѣшнемъ краѣ, заключающіяся въ «Хожденіи Пиминѣ во Царь-градъ», совершившемся въ 1389 г. Митрополитъ Пимень и его сопутникъ и описатель «хожденія» діаконъ Игнатій, начали плаваніе по Дону нѣсколько выше Лебедяни и сообщаютъ, что сіе путное шествіе бысть печально и уныливо, бяше бо пустыня зѣло всюду, не бѣ бо видѣти тамо ничто же, ни града, ни села (з). Въ такое состояніе приведенъ былъ здѣшній край непрерывными набѣгами татаръ, окончательно стершими признаки древней населенности. Черезъ эту пустыню рѣшались только проходить, подстрекаемые жаждою корысти, промышленники, какъ это видно изъ того, что Димитрій Донской искалъ себѣ проводниковъ по здѣшнимъ мѣстамъ между купцами Сурожанами. Что же касается торговыхъ путей въ этомъ краю, то извѣстно, что городъ Данковъ, стоящій выше Лебедяни, еще въ началѣ XVI столѣтія считался одною изъ пристаней, гдѣ грузились суда, отправлявшіяся въ Азовъ и Кафу (и). Это обстоятельство указываетъ, что съ поступленіемъ здѣшняго края въ составъ владѣній Москвы, онъ сталъ значительно заселяться. Сохраняющееся между жителями Лебедяни преданіе утверждаетъ, что лѣтъ за 400 до настоящаго времени на мѣстѣ нынѣшняго Троицкаго — Лебедянскаго монастыря, существовала церковь во имя Св. пророка Іліи, построенная разбойничьимъ атаманомъ (по разсказамъ другихъ, воеводою) Тяпкою для какого-то пустытника Петра, къ которому впоследствии явился нѣкій владѣтельный князь, лишенный своей отчины, и устроилъ при церкви кельи для иноковъ (і). Всякое преданіе всегда имѣетъ какую-либо истинную основу; но въ настоящемъ случаѣ замѣчательно то, что народъ сохранилъ въ своей памяти событіе, записанное въ лѣтописяхъ. По всему видно, что здѣсь рѣчь идетъ о князѣ Юріи Святославичѣ Смоленскомъ, который, послѣ бурной своей жизни, въ лѣто 1407, преставился на въздвиженіе честнаго креста, не въ своей отчинѣ, но на чужой сторонѣ, во изгнаніи, и своего княженія лишенъ, и свое княгини и своихъ дѣтей, но въ Рязаньской земли, въ пустыни, въ монастырѣ у нѣкоего христолюбца игумена Петра (к). Такимъ образомъ, основываясь на этомъ соображеніи, давность заселенія Лебедяни надобно отнести къ началу XV столѣтія, когда еще Рязанское княжество было самостоятельнымъ. Далѣе преданіе утверждаетъ, что по смерти инока Петра обитель эта запустѣла, что церковь возобновлена была Романовыми, которымъ пожалованы здѣсь помѣстья Іоанномъ Грознымъ, и что въ ней укрывался Феодоръ Никитичъ Романовъ до



ссылки его въ Холмогоры, а въ 1621 г. онъ, уже будучи патриархомъ всероссійскимъ, положилъ основаніе настоящему монастырю, называвшемуся Яблоновою пустынею. Въ эту пору Лебедянь уже существовала какъ городъ и имѣла свой уѣздъ. Полагаютъ, что, такое значеніе Лебедянь получила еще въ первой половинѣ XVI вѣка, одновременно съ Шацкомъ (л). Доказательствъ на это не имѣется, но въ книгѣ Большаго чертежа Лебедянь уже показана городомъ (м). По разряднымъ книгамъ служба въ Лебедяни отмѣчается съ первыхъ годовъ царствованія Михаила Феодоровича и въ ту пору считалась довольно важнымъ постомъ, такъ какъ въ здѣшнихъ мѣстахъ разбѣялись и держались шайки Заруцкаго. Самъ Заруцкій, пробираясь въ Астрахань, въ 1613 г. держалъ Лебедянь нѣкоторое время въ осадѣ; но, не имѣвъ здѣсь успѣха, двинулся къ Воронежу, гдѣ и потерпѣлъ пораженіе отъ царскихъ воеводъ (н). Смуты, поднятыя самозванцами, конечно, не могли стихнуть скоро; но особенно важно было то, что, по выраженію челобитной рязанцевъ, татары въ этихъ мѣстахъ «жили безъ выходу и досталь домишки выжгли, людишекъ и крестьянишекъ остальныхъ перехватили и самихъ многихъ нашу братью на пустошахъ взяли и побили». Войскія же силы Лебедяни, сравнительно съ другими украинными городами, были не такъ велики: вообще здѣсь бывало разныхъ воинскихъ людей отъ 300 до 500 человекъ, да и изъ тѣхъ иногда значительное число отправлялось для разныхъ службъ въ Воронежъ и Валуйку, между прочимъ для провода и встрѣчъ пословъ и гонцовъ, отправлявшихся въ Турцію или возвращавшихся оттуда (о). Кромѣ того въ Лебедяни, по наряду, строились также струги и запасался хлѣбъ для отправки на Донъ (п). Независимо отъ исполненія этихъ, такъ сказать, мѣстныхъ служебныхъ обязанностей, Лебедяньцы были отправляемы и въ дальніе походы: такъ они находились въ арміи Шеина подъ Смоленскомъ въ 1633 году и участвовали въ другихъ походахъ періода войнъ съ Польшею (р). Позднѣе, когда построены были города Тамбовъ и Козловъ, а между послѣднимъ и Лебедянью явился еще новый, значительный по тогдашнему времени городъ Добрый или Доброе - Городище (нынѣ село), то самая Лебедянь значительно обезопасилась отъ нападеній ногайскихъ, а службы Лебедяньскія облегчились, ибо раздѣлялись уже съ Добрымъ, гдѣ, кажется, въ особенности стали готовить суда (с). Свѣдѣнія о Лебедяни за послѣднее время XVII столѣтія очень скудны; но, конечно, съ полною вѣроятностію, можно заключать, что все событія здѣшняго края, на примѣръ мятежъ Разина, касались Лебедяни въ равной степени, какъ и прочихъ здѣшнихъ городовъ. По переписнымъ книгамъ 1678 г.



значилось, что при Лебедяни посада не было, а въ уѣздѣ считалось 840 дворовъ, подлежащихъ сбору людей въ полки (г).

(а) Перв. Полн. Собр. Зак. т. IV, № 2.218. — (б) Т. V, № 3.380. — (в) Т. VIII, № 6.233. — (г) Т. XVI, № 12.259. — (д) Т. XX, №№ 14.917 и 14.920. — (е) Т. XXIV, № 17.702. т. XXV, № 18.482 и т. XXVII, № 20.774. — (ж) Тамб. губ. вѣд. 1858, № 20. — (з) Зап. Геогр. Общ. VI, 60. — (и) Шловайскаго, Ист. Рязан. княжества, 264. — (і) Тамб. губ. вѣд. 1856 г. № 4; Хитрова, Ист. стат. опис. Тамб. епархіи, 51. — (к) Полн. Собр. Лѣт. V, 256, 257; VIII, 81; Город. поселенія, IV, 593. — (л) Тамб. губ. вѣд. 1854, № 38—40. — (м) Книга Бол. Чертежа, 42. — (н) Дворц. Разряды, I, 92—94; Книги Разрядныя, I, 59 — 61. — (о) Бляева, О сторож. службѣ, пр. 65. Временникъ Моск. Общ. Ист. II, 74, 75; III, 131; Книги Разряды, I, 1131, 1238 и др. II, 806, 934 и др. — (п) Древн. грамоты Ворон. края, II, 69, 102, 150, 184; III, 13, 14, 65. Дворц. Разряды, I, 978. — (р) Акты Арх. Эксп. III, № 239. Книги Разрядныя, II, 553. — (с) Тамб. губ. вѣд. 1856, №№ 50, 51, Древнія грамоты Ворон. края, III, 189; Собр. госуд. грам. III, № 115. Устрялова, Ист. царств. Петра Великаго, II, 259, прим. 61—63. — (т) Дополн. къ Акт. Истор. VIII, № 40.

**Гербъ.** Гербъ г. Лебедяни утверждень 1781 г. августа 16. Описание его: въ верхней части щита изображенъ гербъ губернскаго г. Тамбова, а въ нижней — птица лебедь, въ голубомъ полѣ, означающая имя сего города.

Перв. Полн. Собр. Зак. т. XXI, № 15.210.

**Планъ.** Планъ г. Лебедяни конфирмованъ 1806 г. апрѣля 10.

Въ Чертежной Хоз. Деп. М. В. Д. находится копія съ этого плана.

**О приѣмѣ въ залогъ зданій.** 1837 ноября 3. Разрѣшено частныя казенныя зданія въ г. Лебедяни, находящіяся въ исправномъ положеніи, крытыя желѣзомъ или черепицею и застрахованныя, принимать въ залогъ по всѣмъ вообще откупамъ и подрядамъ съ казной, и собственно по откупамъ виннымъ.

Втор. Полн. Собр. Зак. т. XII, № 10.657.

**Постановленія о городскихъ доходахъ и расходахъ.** 1836 мая 29. Содержаніе городской полиціи въ г. Лебедяни возложено на обязанность самого города (а).

1851 іюня 26. Установленъ сборъ въ пользу города съ каждой проданной лошади изъ числа приводимыхъ и пригоняемыхъ на ярмарки въ Лебедянь, по 50 коп. сер., за исключеніемъ крестьянскихъ лошадей, цѣною не дороже 20 р. сер., которыя освобождены отъ всякаго сбора (б).

(а) Втор. Полн. Собр. Зак. т. XI, № 9.240. — (б) Т. XXVI, № 25.342.



Для завѣдыванія городскимъ хозяйствомъ и дѣлами общест- Городскія  
венными и судебными лицъ городскихъ сословій, въ Лебедяни присутственныя  
состоятъ: мѣста.

1. Городская Дума.
2. Магистратъ.
3. Сиротскій Судъ.
4. Словесный Судъ.
5. Городовое Депутатское Собраніе.
6. Квартирная Коммисія.

I. Населеніе: *мужескаго пола* — 3.414, *женскаго пола* — Населеніе и де-  
2.628; всего 5.742. нежныя средства  
города въ 1858

II. Доходы *обыкновенные* — 8.320 р. 11<sup>1</sup>/<sub>2</sub> к. — Расходы: году.  
*текущіе* — 7.887 р. 27<sup>1</sup>/<sub>4</sub> к., *единовременные* — 640 р.; всего  
8.527 р. 27<sup>1</sup>/<sub>4</sub> к. — Капиталы: *неприкосновенный* — 137 р. 51 к.;  
*запасный* — 36.743 р. 97 к.

По свѣдѣніямъ, доставленнымъ бывшею коммисіею для со- Земли, принад-  
ставленія соображеній о преобразованіи городского обществен- лежація городу.  
наго управленія, Лебедяни принадлежитъ земли 1.178 дес. 483  
саж. Въ томъ числѣ: *подъ пастбищемъ* — 411 дес. 816 саж., *подъ*  
*пашнями и огородами* — 735 дес. 2.067 саж. и *неудобной* — 31 дес.

Экономическое состояніе город. посел. Европ. Россіи. II. Тамбовская губернія.  
стр. 21—22.

## ЛИПЕЦКЪ.

Уѣздный городъ при р. Лѣсномъ-Воронежѣ.

1779 сентября 16 и 18. Липецкъ переименованъ уѣзднымъ Время учреж-  
городомъ Тамбовскаго намѣстничества изъ села Липецкихъ же- денія и перемѣ-  
лѣзныхъ заводовъ (а). — Оставленъ уѣзднымъ городомъ Там- ны въ админис-  
тративномъ зна-  
ченіи.



бовской губерніи: 1796 г. декабря 31, при изданіи штата оной; 1798 апрѣля 12, при новомъ раздѣленіи ея на уѣзды, по случаю присоединенія къ ней смежной части упраздненной губерніи Пензенской, и 1803 мая 24, при изданіи новаго штата губерніи (б).

Нынѣшній Липецкъ—городъ новый, получившій начало во времена Петра Великаго; но онъ стоитъ на развалинахъ города болѣе древняго, бывшаго особымъ удѣломъ князей рода Черниговскаго. О княжествѣ Липецкомъ или Липовичскомъ сохранилось въ лѣтописяхъ только одно извѣстіе; но оно представляетъ страшную картину физическаго и нравственнаго паденія земли Русской въ періодъ татарскаго порабоженія. Обложивъ Русскихъ данью, сборъ ея ханы стали отдавать на откупъ. Въ 1283 г. хивинецъ Ахматъ, взявшій на откупъ дань съ княжества Курскаго, завелъ близъ г. Рыльска двѣ слободы, въ которыхъ помѣстилъ подчиненныхъ сборщиковъ. Люди эти, со всѣхъ сторонъ шедшеса, насиліе творяху христіаномъ, сущимъ курскія области, около Воргола и около Курска пусто створиша. Олегъ, князь Рыльскій, по думѣ и по слову сродника своего Святослава, князя Липецкаго, обратился съ жалобою къ хану Телебугѣ на такія дѣйствія Ахмата. Ханъ позволилъ Олегу уничтожить слободы и тотъ, соединившись съ Святославомъ, пограбили свободы и поковали люди ихъ. Ахматъ, въ свою очередь, пожаловался на князей хану Ногаю и даже съумѣлъ выставить ихъ бунтовщиками. Ногай отправилъ рать, повелѣ изнимати Олга, а княженіе его все взять. Когда татары пришли къ городу Ворголу, Олегъ бѣжалъ въ орду къ Телебугѣ, а Святославъ въ лѣса воронежскіе: половина же рати татарскіе погнася за князми, а другая половина заяша пути вси и тако поимаша все княженіе Олгово и Святославле, и бояръ ихъ старѣйшихъ изнимаша 13, и стояша 20 день, воююще по всему княженію, а свободы тѣ наплѣниша людій, и скота и всего добра ворголскаго, и рыльскаго и липецкаго. Предавъ бояръ мучительной казни, Ахматъ съ остальными плѣнниками отправился въ орду и съ котораго стана пошедше, ту потинаху челоуѣка на всякомъ стану: бѣ же видѣти стыдко, и вельми страшно руганіе отъ окаянныхъ православному христіанству. Управление слободами Ахматъ поручилъ своимъ братьямъ, самъ же окаянный не смѣ ту жити, понеже не изъима ни единаго князя. Пользуясь отсутствіемъ Ахмата, Святославъ Липецкій напалъ на его братьевъ, когда они ѣхали изъ одной слободы въ другую и перебилъ всю ихъ свиту; а сборщики, жившіе въ слободахъ, всѣ разбѣжались. Святославъ творяшеса, то добро сотворивъ, а на большее зло бысть Олгу и ему самому. Олегъ, возвратившійся тогда изъ орды, упре-



каль Святослава, какъ за его укрывательство въ лѣсахъ, такъ и за это нападеніе, и требовалъ, что бы онъ теперь ѣхалъ въ орду оправдываться въ своихъ поступкахъ. Святославъ однако отвѣчалъ, что не считаетъ себя виновнымъ, потому что дѣйствовалъ противъ своихъ враговъ. Тогда Олегъ, спасая себя, вновь отправился въ орду и, конечно, описалъ Святослава самыми черными красками: ханъ далъ ему отрядъ татаръ и повелѣлъ убить Святослава. Олегъ исполнилъ волю ханскую; но вскорѣ самъ съ двумя сыновьями погибъ отъ руки Святославова брата (в). Такъ князья истребляли одинъ другаго и губили вмѣстѣ съ тѣмъ свою родину. Этотъ край, постоянно принимавшій на себя первые удары всякаго враждебнаго движенія разныхъ ордъ, превратился наконецъ въ такую пустыню, что въ немъ даже не стали кочевать татары. Въ такомъ положеніи оставались эти мѣста болѣе трехъ-сотъ лѣтъ. Въ концѣ XVI вѣка, послѣ того, какъ крымцы проникли до самой Москвы, Русское правительство обратило особенное вниманіе на укрѣпленіе южныхъ границъ и основало нѣсколько крѣпостей. По всей вѣроятности, въ эту пору, въ предѣлахъ Липецкаго уѣзда возникъ городъ Романовъ (нынѣ село), по народному преданію основанный боярами братьями Романовыми, а исторически дѣлающійся извѣстнымъ лишь съ 1611 года (г). Еще лѣтъ тридцать позднѣе, въ окрестностяхъ нынѣшняго Липецка, поставленъ былъ новый городъ (Сокольскій, служившій однимъ изъ звѣньевъ охранительной черты, проведенной отъ г. Воронежа, вверхъ по теченію рѣки Воронежа, и соединившейся съ козловско-тамбовскою чертою (д). Но на мѣстѣ нынѣшняго города въ концѣ XVII столѣтія существовало село Липовка, причислявшееся къ Романовскому уѣзду. Въ дачахъ этого села находились довольно богатая чугуныя руды и здѣсь основались заводы, на которыхъ отливались изъ чугуна разныя мелкія вещи. Во время Азовскихъ походовъ 1695 и 1696 годовъ весь здѣшній край получилъ особенное значеніе, какъ ближайшее депо всѣхъ военныхъ запасовъ, какъ сборное мѣсто войскъ и проч. Петръ I, со времени потѣшныхъ плаваній на Бѣломъ морѣ, «всю свою мысль уклонилъ къ строенію флота» и теперь подъ Азовомъ убѣдился окончательно, что только морскія силы могутъ дать ему перевѣсъ надъ Турками. Судостроеніемъ въ Тамбовскомъ краю занимались уже давно; Петръ вознамѣрился организовать это дѣло правильнымъ образомъ и завелъ верфь въ Воронежѣ. Но съ судостроеніемъ естественно соединялись и другія важныя производства. Петръ обратилъ вниманіе на чугуныя Липецкія руды и устроилъ здѣсь, на мѣстѣ древняго городища, казенный заводъ, на которомъ должны были отливаться пушки, ядра и другіе артиллерійскіе и морскіе снаряды и принадлежности. Онъ самъ неоднократно посѣщалъ за-



водъ, работалъ на немъ, а въ 1700 г. открылъ здѣсь и цѣлебные источники, впоследствии послужившіе основою развитія благосостоянія Липецка. Вообще городъ Липецкъ и нынѣ сохраняетъ много воспоминаній о великомъ преобразователѣ Россіи (е). Въ 1755 г. Липецкій заводъ, съ другими подчиненными ему желѣзными заводами Воренскимъ, Козминскимъ, Новопетровскимъ и Еремшинскимъ, были пожалованы въ собственность оберъ-шталмейстеру князю Репнину, а отъ него опять куплены въ казну въ 1769 году (ж); при учрежденіи же Тамбовской губерніи заводское селеніе возведено на степень города, подъ именемъ Липецка. Дѣйствія Липецкаго завода продолжались до времени учрежденія Луганскаго завода, куда впоследствии перевезена была большая часть заводскихъ принадлежностей и заготовленнаго здѣсь чугуна. Минеральные источники здѣшніе также оставили безъ вниманія, такъ что одинъ изъ нихъ засорился вовсе: только въ 1804 г., настойчивостію городского врача Вандера, приведены они въ надлежащее устройство и приобрѣли себѣ вполне заслуженную извѣстность (з).

(а) Перв. Полн. Собр. Зак. т. XX, №№ 14.917 и 14.920. — (б) т. XXIV, № 17.702, т. XXV, № 18.482 и т. XXVII, № 20.774. — (в) Полн. Собр. Лѣт. I, 206, 207; VII, 176 — 178; Городскія поселенія, III, 44, 45. — (г) Тамб. губ. вѣд. 1858, № 1; Древн. грамоты Ворон. края, I, 33, 140. — (д) Древн. грамоты Воронеж. края, I, 54; II, 150; III, 33, 35, 189. — (е) Тамб. губ. вѣд. 1857, № 45; 1858, № 37. — (ж) Полунина, Геогр. Лексиконъ 166. — (з) Грума, Полное опис. минерал. водъ, I, 250—261.

Гербъ, Гербъ г. Липецка утвержденъ 1781 г. августа 16. Описаніе его: въ верхней части щита изображенъ гербъ губернскаго г. Тамбова, а въ нижней — большое липовое дерево, въ золотомъ полѣ, означающее имя сего города.

Перв. Полн. Собр. Зак. т. XXI, № 15.210.

Планъ. Планъ г. Липецка подтвержденъ 1805 г. іюля 29, а планъ минеральныхъ водъ 1810 марта 15 дня (а). — Измѣненъ 1836 января 31 и 1854 іюня 17, прибавленіемъ новыхъ кварталовъ изъ участка, принадлежащаго тамошнимъ минеральнымъ водамъ, для отдачи мѣстъ подъ постройки (б).

(а) Въ Чертежной Хоз. Деп. М. В. Д. находится копія съ этого плана. — (б) Сообщено губернскимъ начальствомъ.

О приѣмѣ въ залогъ зданій. 1837 ноября 3. Разрѣшено частныя каменные зданія въ Липецкѣ, находящіяся въ исправномъ положеніи, крытыя желѣзомъ или черепицею и застрахованныя, принимать въ залогъ по всѣмъ



вообще казеннымъ откупамъ и подрядамъ, и собственно по откупамъ виннымъ.

Втор. Полн. Собр. Зак. т. XII, № 10.657.

1807 июня 13. Изданъ штатъ Липецкой городской полиціи, по которому на содержаніе полицейскихъ чиновъ назначено отпустить ежегодно по 1.220 рублей; въ томъ числѣ изъ казны 430 р., по общему губернскому штату, и 790 изъ городскихъ доходовъ. При этомъ повелѣно: воинскую команду заимствовать изъ штатной команды; сумму, потребную на пожарные инструменты, лошадей, освѣщеніе города, содержаніе ночныхъ и пожарныхъ служителей, ежегодно опредѣлять въ ноябрѣ мѣсяцѣ, по общему положенію Гражданскаго Губернатора, Полицеймейстера и Думы, такъ чтобъ она на каждый годъ, по примѣру расходовъ прошедшаго, была съ точностію назначена, въ сроки по удобствамъ росписана и на городскіе доходы или на обывателей уравнительно разложена, предоставляя впрочемъ обывателямъ на волю, натурою ли исправлять нѣкоторыя изъ сихъ повинностей, такъ-то освѣщеніе улицъ и поставку ночныхъ и пожарныхъ служителей, пожелаютъ, или денежною складкою и наймомъ (а).

Постановленія о городскихъ доходахъ и расходахъ.

1823 мая 18. Повелѣно: Липецкія минеральныя воды, со всеми строеніями и садами, а равно и съ остатками суммы, водамъ принадлежащей, передать въ городское вѣдомство съ предоставленіемъ въ пользу города доходовъ, получаемыхъ отъ водъ, вмѣнивъ ему въ обязанность поддерживать строенія при водахъ и вновь выстроить гостинницу, галерею и другія зданія (б).

1836 мая 29. Содержаніе городской полиціи въ Липецкѣ возложено на обязанность самого города (в).

(а) Перв. Полн. Собр. Зак. т. XXIX, № 22.552. — (б) Т. XXXVIII, № 29.471. — (в) Втор. Полн. Собр. Зак. т. XI, № 9.240.

1823 апрѣля 14. Въ уваженіе того, что къ Липецкимъ минеральнымъ водамъ стекается значительное число больныхъ, которые должны имѣть тамъ свое пребываніе, повелѣно: обывате-

Квартирная повинность.



лей Липецка освободить отъ воинскаго поста, доколѣ будутъ существовать въ семь городѣ минеральные источники.

Перв. Полн. Собр. Зак. т. XXXVIII, № 29.426.

Городскія  
присутственныя  
мѣста.

Для завѣдыванія городскимъ хозяйствомъ и дѣлами общественными и судебными лицъ городскихъ сословій, въ Липецкѣ состоятъ:

1. Городская Дума.
2. Магистратъ.
3. Сиротскій Судъ.
4. Словесный Судъ.
5. Городовое Депутатское Собрание.
6. Квартирная Коммисія.

Населеніе и де-  
нежныя средства  
города въ 1858  
году.

I. Населеніе: *мужескаго пола* — 6.561, *женскаго пола* — 6.124; всего 12.685.

II. Доходы: *обыкновенные* — 9.824 р. 22 к., *чрезвычайные* — 1.001 р.  $2\frac{3}{4}$  к.; всего 10.825 р.  $24\frac{3}{4}$  к. — Расходы: *текущіе* — 7.655 р.  $18\frac{1}{2}$  к., *единовременные* — 2.644 р.  $74\frac{3}{4}$  к.; всего 10.299 р.  $93\frac{1}{4}$  к. — Капиталы: *неприкосновенный* — 11.406 р. 38 к., *запасный* — 5.557 р. 3 к.

Земли, принад-  
лежащія городу.

По плану генеральнаго межеванія, Липецку принадлежитъ земли 3.421 дес. 781 саж. Въ томъ числѣ: *внутри городской черты* — 623 дес. 1.463 саж. и *внѣ городской черты* — 2.797 дес. 1.718 саж.



## МОРШАНСКЪ.

Уѣздный городъ при р. Цяфъ.

1779 сентября 16 и 18. Моршанскъ переименованъ уѣзднымъ городомъ Тамбовскаго намѣстничества изъ дворцоваго села Моршы (а).—Оставленъ уѣзднымъ городомъ: 1796 декабря 31, при изданіи штата Тамбовской губерніи; 1798 апрѣля 12, при новомъ раздѣленіи ея на уѣзды, по случаю присоединенія къ ней смежной части упраздненной губерніи Пензенской, и 1803 мая 24, при изданіи новаго штата Тамбовской губерніи (б).

Время учрежденія и перемѣны въ административномъ значеніи.

Моршанскъ одинъ изъ городовъ, учрежденныхъ при открытіи Тамбовской губерніи. Мѣстность здѣшняя начала заселяться не ранѣе половины XVII столѣтія, послѣ построенія Тамбова и Козлова. До этого времени сюда наѣзжали только сторожевые люди, высылавшіеся изъ Шацка. Впослѣдствіи земли эти пожалованы были рязанскимъ архіереямъ и здѣсь основалось село *Морша*, при учрежденіи монастырскихъ штатовъ 1764 г., поступившее въ дворцовое вѣдомство (в). Селеніе это, по выгодному положенію на р. Цяфъ, довольно развилось и потому то, кромѣ соображеній административныхъ, при учрежденіи Тамбовской губерніи, назначено уѣзднымъ городомъ и названо *Моршанскомъ*.

(а) Перв. Полн. Собр. Зак. т. XX, №№ 14.917 и 14.920. — (б) Т. XXIV, № 17.702, т. XXV № 18.482 и т. XXVII, № 20.774. — (в) Хитрова, Ист. статист. описаніе Тамб. епархіи, 46.

Гербъ г. Моршанска утвержденъ 1781 г. августа 16. Описаніе его: въ верхней части щита изображенъ гербъ губернскаго г. Тамбова, а въ нижней—два небольшіе четвероконечные якоря, въ голубомъ полѣ, въ знакъ того, что въ семь городъ находится спокойная для водоходныхъ судовъ пристань.

Гербъ.

Перв. Полн. Собр. Зак. т. XXI, № 15.210.

Планъ г. Моршанска подтвержденъ 1785 г. мая 10.

Планъ.

Перв. Полн. Собр. Зак. т. XXII, № 16.197.



Строительная  
часть.

1833 октября 27. Разрѣшено жилые дома и лавки каменные въ Моршанскѣ, крытые желѣзомъ или черепицею, въ исправномъ положеніи находящіеся и застрахованные, допускать къ приему въ залогъ по питейнымъ откупамъ.

Втор. Полн. Собр. Зак. т. VIII, № 6.526.

Постановленія  
о городскихъ до-  
ходахъ и расхо-  
дахъ.

1836 мая 29. Содержаніе городской полиціи въ Моршанскѣ, возложено на обязанность самого города (а).

1846 марта 18. Дарованное нѣкоторымъ городамъ право на взиманье полупроцентнаго сбора съ договоровъ и условій, предъявляемыхъ для записки судоходнымъ маклерамъ, повелѣно распространить на томъ же основаніи и на городъ Моршанскъ, въ отношеніи договоровъ и условій, являемыхъ у маклера Цнинской судоходной дистанціи (б).

1848 апрѣля 26. Повелѣно: установить въ городѣ Моршанскѣ, особый, по примѣру Рыбинска, сборъ на 25 лѣтъ на устройство мостовыхъ, какъ съ мѣстныхъ, такъ и съ иногородныхъ торговцевъ, производящихъ тамъ оптовую торговлю, а именно: съ купцовъ первой гильдіи — по 42 рубля, второй — по 28 и третьей — по 21 руб. сер., и въ томъ же размѣрѣ съ крестьянъ, торгующихъ по свидѣтельствамъ первыхъ трехъ разрядовъ. При этомъ постановлено: 1) за несвоевременный взносъ сбора, оный взыскивается съ неисправныхъ торговцевъ въ двойномъ количествѣ и 2) могущіе быть отъ расходовъ на мостовыя остатки обращать на устройство складочныхъ мѣстъ для товаровъ и на другія необходимыя общественная сооруженія (в).

(а) Втор. Полн. Собр. Зак. т. XI, № 9.240. — (б) Т. XXI, 19.835. — (в) Т. XXIII, № 22.215.

Судоходная Де-  
путация.

1816 марта 28. Утверждено положеніе Комитета Министровъ объ учрежденіи въ Моршанскѣ, при главномъ смотрителѣ судоходства по р. Цнѣ, Депутации отъ купечества. Депутация эта составляется изъ трехъ членовъ по выбору отъ купечества, занимающагося сплавомъ товаровъ по рѣкѣ



Цѣль. Депутаты ежегодно избираются въ Моршанскъ, во время общаго сѣзда купечества по дѣламъ торговли, въ январѣ или февралѣ мѣсяцѣ. Обязанность Депутаціи купечества состоитъ въ томъ, чтобъ помогать Полицеймейстеру: а) въ разбирательствѣ всякихъ споровъ по судоходству; б) въ сужденіи по дѣламъ о нарушеніи правилъ на счетъ отправленія судовъ, въ отысканіи виновныхъ въ томъ и въ неослабномъ взысканіи съ нихъ постановленныхъ штрафовъ; в) въ полицейскомъ распорядкѣ вообще, и особенно въ огражденіи судоходства отъ всякихъ притѣсненій, съ чьей бы то ни было стороны, и главнѣйшее г) въ заботливости о доставленіи судамъ, сплавляемымъ по р. Цѣль, успешнаго хода. Средства къ достиженію послѣдней цѣли слѣдующія: а) доставленіе осенью изобилія въ водѣ, б) доставленіе во всякое время достаточнаго количества судорабочихъ, в) защищеніе разныхъ выгодъ судоходства, какъ отъ нарушенія оныхъ самими судоходцами, такъ и посторонними людьми, и 4) соблюденіе правилъ, установленныхъ для судоходства (а).

1816 апрѣля 29. Утверждено постановленіе торгующаго по р. Цѣль купечества, которымъ оно добровольно положило производить на содержаніе Депутаціи ежегодной сборъ съ отправляемаго съ Цнинскихъ пристаней хлѣба, по 1 к. съ 9-ти пудоваго куля. Распоряженіе этимъ сборомъ предоставлено самой Депутаціи; остатки его должны быть обращаемы въ пользу судоходства; напр., на покупку лодокъ и снастей для поданія помощи сбившимся съ фарватера и т. п. (б).

1835 марта 12. Согласно представленію Главноуправляющаго Путями Сообщенія и Публичными Зданіями, разрѣшено избирать въ Моршанскую купеческую Депутацію купцовъ 3-й гильдіи (в).

1837 февраля 9. Службу депутатовъ Моршанской Депутаціи Судоходства повелѣно считать наравнѣ съ службою по выборамъ городского общества (г).

(а) Перв. Полн. Собр. Зак. т. XXXIII, № 26.213 а. — (б) Тамъ же, № 26.246 а. — (в) Втор. Полн. Собр. Зак. т. X, № 7.939. — (г) Т. XII, № 9.934.



Постановленія по общественно-му управленію. 1783 мая 29. Въ разсужденіи умноженія купечества и мѣщанства въ г. Моршанскѣ, тамошняя Ратуша переименована въ Городовой Магистратъ, на правахъ прочихъ Тамбовской губерніи городовъ.

Перв. Полн. Собр. Зак. т. XXI, № 15.746.

Городскія присутственныя мѣста. Для завѣдыванія городскимъ хозяйствомъ и дѣлами общественными и судебными лицъ городскихъ сословій, въ г. Моршанскѣ состоятъ:

1. Городская Дума.
2. Магистратъ.
3. Сиротскій Судъ.
4. Словесный Судъ.
5. Судоходная Депутація.
6. Городовое Депутатское Собраніе.
7. Квартирная Коммисія.

Населеніе и денежныя средства города въ 1858 году. I. Населеніе: мужескаго пола — 6.968, женскаго пола — 6.864; всего 13.832.

II. Доходы: обыкновенные—17.854 р. 30 к., чрезвычайные—3.767 р. 28½ к.; всего 21.621 р. 58½ к. — Расходы: текущія — 18.283 р. 98 к., единовременные — 2.145 р. 53½ к.; всего 20.429 р. 51 к. — Капиталь неприкосновенный — 8.740 р. 46 к. — Долги на городъ — 10.971 р. 86 к.

Земли, принадлежащія городу. По свѣдѣніямъ, доставленнымъ губернскимъ начальствомъ, Моршанску принадлежитъ земли 2.977 дес. 1.422 саж. Въ томъ числѣ: внутри городской черты — 190 дес. 2.092 саж. и внѣ городской черты — 2.786 дес. 1.730 саж.



## СПАССКЪ.

Уѣздный городъ при р. Студенцѣ.

1779 сентября 16 и 18. Спасскъ переименованъ уѣзднымъ городомъ Тамбовскаго намѣстничества изъ экономическаго села того же имени (а). — 1779 декабря 17. Въ отличіе отъ Спасска въ Рязанскомъ намѣстничествѣ, повелѣно именовать его Спасскомъ на р. Студенцѣ (б). — 1796 декабря 31. Оставленъ уѣзднымъ городомъ, при изданіи штата Тамбовской губерніи (в). — 1798 апрѣля 12. Оставленъ заштатнымъ городомъ, при новомъ раздѣленіи Тамбовской губерніи на уѣзды, по случаю присоединенія къ ней смежной части упраздненной губерніи Пензенской (г). — 1802 апрѣля 24. Возстановленъ уѣзднымъ городомъ (д). — 1803 мая 24. Оставленъ уѣзднымъ городомъ, при изданіи новаго штата Тамбовской губерніи (е).

Время учрежденія и перемѣны въ административномъ значеніи.

Въ періодъ татарскаго владычества, именно въ XIV столѣтіи, нынѣшній Спасскій уѣздъ входилъ въ составъ особаго татарскаго владѣнія, основаннаго мурзою Тагаемъ въ Наровчатѣ (нынѣ городъ Пензенской губерніи). Это была самая смутная эпоха существованія Большой Орды, дробившейся на части, страшно рѣзавшіяся между собою, но одинаково враждебныя противъ Россіи. Тагай, какъ ближайшій сосѣдь Рязанскаго княжества, чаще всего производилъ набѣги на него, хотя не всегда съ успѣхомъ (ж). Но въ томъ же XIV вѣкѣ начала распространяться на этотъ край власть Московскихъ великихъ князей. Прочіе стала она утверждаться только со времени построенія Шацка, отъ котораго впослѣдствіи протянулся валъ въ направленіи къ г. Мокшану, основанному въ малолѣтство Іоанна Грознаго: остатки этого вала уцѣлѣли въ Спасскомъ уѣздѣ до настоящаго времени (з). При всемъ томъ мѣста здѣшнія оставались почти незаселенными и въ XVII столѣтіи, хотя липія крѣпостей выдвинулась уже далеко на югъ. Только на рѣчкѣ Вадѣ, на западъ отъ нынѣшняго Спасска, была постоянная сторожка, на которой стояли сторожевые люди изъ Кадома и Темникова и объѣзжали степь до верховьевъ рѣчки Ломова (и). Мѣстность, занимаемая нынѣ Спасскомъ, пожалована было Московскому Новоспасскому монастырю, который и завелъ здѣсь селеніе *Богданово*, называв-



шееся также и *Спасскимъ*, по церкви Спаса-Преображенія (i). Село это въ 1764 г. поступило въ дворцовое вѣдомство, а при учрежденіи Тамбовской губерніи назначено уѣзднымъ городомъ.

(а) Перв. Полн. Собр. Зак. т. XX, №№ 14.917 и 14.920.—(б) Тамъ же, № 14.956.—(в) Т. XXIV, № 17.702.—(г) Т. XXV, № 18.482.—(д) Т. XXVII, № 20.245.—(е) Тамъ же, № 20.774. — (ж) Полн. Собр. Лѣт. V, 229, 230; VIII, 11, 12. — (з) Матеріалы для статист. Россіи, 1841, I, 186. — (и) Бѣляева, О сторож. службѣ, прил. 30. — (i) Хитрова, Ист. статист. описаніе Тамб. епархіи, 45.

Гербъ. Гербъ г. Спасска утвержденъ 1781 г. августа 16. Описаніе его: въ верхней части щита изображенъ гербъ губернскаго г. Тамбова, а въ нижней—черный крестъ, въ золотомъ полѣ, отвѣтствующій симъ знаменованію имени города.

Перв. Полн. Собр. Зак. т. XXI, № 15.210.

Планъ. Планъ г. Спасска подтвержденъ 1824 г. декабря 15.

Полн. Собр. Зак. Планы — городовъ, № 337.

Постановленія  
о городскихъ до-  
ходахъ. 1836 мая 29. По недостаточности городскихъ доходовъ, разрѣшено на содержаніе полиціи въ Спасскѣ производить изъ казны по 2. т. р. ас. въ годъ.

Втор. Полн. Собр. Зак. т. XI, №9.240.

Городскія  
присутственныя  
мѣста. Для завѣдыванія городскимъ хозяйствомъ и дѣлами общественными и судебными лицъ городскихъ сословій, въ Спасскѣ состоятъ:

1. Городская Дума.
2. Ратуша.
3. Сиротскій Судъ.
4. Словесный Судъ.
5. Городовое Депутатское Собраніе.
6. Квартирная Коммисія.

Населеніе и де-  
нежныя средства  
города въ 1858  
году. I. Населеніе: мужескаго пола — 2.358, женскаго пола — 2.335; всего 4.693.

II. Доходы: обыкновенные — 3.337 р. 73<sup>1</sup>/<sub>2</sub> к., чрезвычайные—320 р. 46<sup>1</sup>/<sub>2</sub> к.; всего 3.658 р. 20 к.—Расходы: текущія—



3.368 р. 38 к., *единовременные*—96 р. 12<sup>1</sup>/<sub>2</sub> к.; всего 3.464 р. 50<sup>1</sup>/<sub>2</sub> к. — Капиталы: *неприкосновенный* — 342 р. 6 к., *запасный* — 3.707 р. 45 к.

По свѣдѣніямъ, доставленнымъ губернскимъ начальствомъ, Земли, принадлежащія городу Спасску принадлежатъ земли, заключающейся *внутри городской черты* — 262 дес. 186 саж.

## ТЕМНИКОВЪ.

Уѣздный городъ при р. Мокшѣ.

1708 декабря 18. При раздѣленіи Россіи на восемь губерній, городъ Темниковъ приписанъ къ Казанской губерніи (а). — 1719 мая 29. Въ росписаніи губерній на провинціи, показанъ въ Шацкой провинціи Азовской губерніи (б). — 1732 октября 19. Въ вѣдомости о городовыхъ разсыльщикахъ, показанъ въ Шацкой провинціи Воронежской губерніи (в). — 1764 октября 11. Въ списокѣ городамъ и пригородамъ, въ штатѣ положеннымъ, показанъ въ той же провинціи Воронежской губерніи (г). — 1779 сентября 16 и 18. Назначенъ уѣзднымъ городомъ Тамбовскаго намѣстничества (д). — Оставленъ уѣзднымъ городомъ Тамбовской губерніи: 1796 декабря 31, при изданіи штата губерніи; 1798 апрѣля 12, при новомъ раздѣленіи ея на уѣзды, по случаю присоединенія къ ней смежной части упраздненной губерніи Пензенской, и 1803 мая 24, при изданіи новаго штата Тамбовской губерніи (е).

Рѣка Мокша, на которой стоитъ городъ Темниковъ, своимъ названіемъ прямо указываетъ на то, что этотъ край былъ центромъ обитанія Мокшанъ или Мокшѣ, вѣтви Мордовскаго народа, известной арабскимъ писателямъ X вѣка подъ именемъ Буртасовъ. Тѣже



авторы даютъ намъ знать, что народъ этотъ, хотя не вполне осѣдлый, занимавшійся преимущественно звѣроловствомъ, производилъ значительную торговлю мѣхами (ж). По русскимъ лѣтописямъ свѣдѣнія о Мордвѣ относятся къ болѣе позднему времени: народъ этотъ представляется осѣдлымъ, живущимъ въ селеніяхъ и сверхъ того имѣющимъ какія-то особыя «тверди», вѣроятно мѣста укрѣпленныя; кромѣ звѣроловства они занимались также земледѣліемъ и скотоводствомъ и вообще отличались зажиточностію; управлялись они своими князьями, которые впрочемъ часто враждовали между собою и въ этихъ случаяхъ обращались иногда къ помощи Болгаровъ, Половцевъ и Русскихъ. Такія отношенія ставили Мордву въ зависимое положеніе отъ сосѣдей и если они не были долго покоренными вовсе, то обязаны этимъ преимущественно дремучести своихъ лѣсовъ, куда они укрывались при опасности. Преподобный Несторъ называетъ Мордву данниками Русскихъ князей съ изначала; однако еще и въ XIII вѣкѣ мы видимъ, что покореніе здѣшней Мордвы было далеко неполное, хотя князья Рязанскіе уже держали своихъ тысяцкихъ въ Кадомѣ. Напротивъ, именно въ эту самую пору здѣсь является одинъ изъ сильныхъ и предприимчивыхъ Мордовскихъ князей, Пургасъ, стремившійся къ объединенію разрозненныхъ родовъ Мордовскихъ. На правомъ берегу Мокши, почти на равномъ разстояніи отъ Темникова и Кадома, есть деревня Пургасова (з); очень вѣроятно, что она напоминаетъ объ этомъ воинственномъ Пургасѣ, быть можетъ, имѣвшемъ здѣсь свое становище. Пургасъ встрѣтилъ себѣ соперника въ другомъ князѣ, Пурешѣ, который соединился съ Половцами и избилъ Мордву и «Русь Пургасову», вѣроятно какую-нибудь сбродную дружину русскую, служившую у него (и). Пурешъ былъ «ротникомъ», т. е. присяжникомъ великаго князя Владимірскаго Юрія Всеволодовича и потому онъ также принялъ участіе въ этой войнѣ и (1228—1232) совершилъ нѣсколько опустошительныхъ походовъ въ землю мордовскую. Впрочемъ все это не привело ни къ чему положительному, тѣмъ болѣе, что съ 1238 г. почти вся Русь сама подпала подъ тяжелое иго иноземцевъ. Не избѣгла, конечно, тойже участи и земля Мокшанская. Впоследствии здѣсь возникли даже особыя татарскіе удѣлы: такъ въ Темниковскомъ уѣздѣ на томъ мѣстѣ, гдѣ нынѣ стоитъ Саровскій монастырь, по преданію, существовалъ татарскій городокъ Сарыкльчъ; въ предѣлахъ Елатомскаго уѣзда, по дорогѣ въ Кадомъ, у села Тюменева, также находится древнее городище (i). Потомки одного изъ такихъ татарскихъ владѣтелей въ Мордвѣ приняли христіанство и, сближаясь болѣе и болѣе съ русскими, стали продавать и уступать свои волости князьямъ Рязанскимъ и Московскимъ. Въ концѣ XIV столѣтія ханъ Тохтамышъ призналъ



великаго князя Московскаго обладателемъ всей Мещеры и Мордвы. Съ тѣхъ поръ князья Рязанскіе обязывались уже договорами не принимать къ себѣ болѣе мордовскихъ мурзъ; а мурзы постоянно встрѣчаются въ войскахъ московскихъ. Коротко сказать, край этотъ былъ совершенно введенъ въ государственный строй московской, хотя самый народъ и сохранилъ еще надолго свои національныя особенности. Последнее, само собою разумѣется, зависѣло отъ того, что русской колонизаціи, какъ кажется, здѣсь вовсе не было. Но при всемъ томъ, татары всѣхъ ордъ смотрѣли уже на мордовско-мещерскую землю какъ на часть Руси и съ конца XV вѣка начали производить на нее набѣги чаще и чаще, такъ что Мордва сами стали просить о построеніи у нихъ крѣпостей. Вслѣдствіе чего зимою 1535—1536 года на р. Мокшѣ сдѣланъ былъ градъ древянъ Мокшанъ, а на р. Прони поставленъ Пронскъ; то же весны представленъ градъ Темниковъ на иное мѣсто, на рѣцѣ на Мокшѣ же; строили его съ 29 марта по 2 августа (к). Таково первое лѣтописное извѣстіе о Темниковѣ; изъ него видно, что этотъ городъ существовалъ уже прежде, но въ какое время возникъ онъ въ первый разъ—неизвѣстно. Можно, пожалуй, предполагать, что онъ явился еще въ періодъ татарскаго владычества, такъ какъ у татаръ существовало званіе или должность «темниковъ» — десятитысячниковъ. Въ 10 верстахъ отъ нынѣшняго города, внизъ по теченію Мокши, есть селеніе Городище, стоящее, какъ полагаютъ, на мѣстѣ стараго Темникова; но здѣсь не сохранилось никакихъ остатковъ древняго города (л). Построеніе упомянутыхъ выше новыхъ городовъ и перенесеніе Темникова, хотя и оградили землю мордовскую отъ вторженій ногайцевъ и крымцевъ, однако мало оберегали ее отъ русскихъ разбойничьихъ шаекъ. Изъ актовъ историческихъ открывается, что шайки, державшіяся на Волгѣ, въ Зміевыхъ горахъ (въ нынѣшней Саратовской губерніи), какъ скоро встрѣчали неудачи, то отправлялись грабить Темниковскую Мордву(м). Эти шайки, впоследствии, когда начались смуты отъ самозванцевъ, болѣе всего способствовали тому, что въ здѣшнемъ краѣ неурядица была продолжительнѣе и отличалась большею упорностію, такъ какъ мордва доведены были до крайняго раздраженія. Народъ собственно не зналъ, кому повиноваться, за кого стоять: русское начальство, то являлось защитниками правъ Годунова, Шуйскаго, то требовало повиновенія царю Димитрію; а то приходилъ и самъ какой-либо царевичъ Петръ или другой самозванецъ; Казань тянула въ одну сторону, Рязань въ другую. Пятьдесятъ лѣтъ, протекшихъ со времени покоренія Казани и Астрахани, еще не истребили въ татарахъ мысли о возможности восстановленія независимости; а злоупотребленія воеводъ и другихъ русскихъ начальниковъ постоянно гнели инородцевъ;—теперь для всѣхъ



нихъ казалось наступило время расплаты за прошлое. Таково было общее состояніе юго-восточнаго края Московскаго государства. Что же касается собственно Темникова, то князья и мурзы здѣшніе прежде стояли за законное правительство, а потомъ передались самозванцу и, въ соединеніи съ чувашами и другими инородцами Казанской области, ходили войною противъ тѣхъ городовъ, которые стояли за Шуйскаго. Особенно сильныя скопища двинулись въ 1609 г. къ Свіяжску, однако онѣ были разбиты еще на дорогѣ (и). Вообще замѣтно, что начальство города Темникова преимущественно держалось въ согласіи съ г. Курмышемъ, а масса уѣзднаго населенія дѣйствовала единодушно съ тамошними мордвами и чувашами (о). Темниковъ составлялъ тогда если не самый главный, то одинъ изъ главныхъ пунктовъ опоры власти надъ цѣлымъ мордовскимъ краемъ; поэтому и сами поляки обращали на него особенное вниманіе (п). Съ возшествіемъ на престолъ дома Романовыхъ волненіе мордвы однако затихло скорѣе, нежели можно было ожидать; беспорядки только происходили отъ разсѣявшихся шаекъ Заруцкаго, бѣжавшаго въ Астрахань, и болѣе значительная опасность предстояла отъ ногайцевъ, проникшихъ на Суру, но вскорѣ скрывшихся. Съ 1613 г. Темниковскіе мурзы и мордва снова являются въ царскомъ войскѣ промышленяющими противъ мятежныхъ казаковъ, противъ лисовчиковъ и другихъ «воровъ» (р). Служба мурзъ не ограничивалась одною здѣшнею украиною; они постоянно отправляемы были и въ дальніе походы на Литву, Польшу и на шведскую границу. Укрѣпленія самого города тогда были исправлены и усилены новыми засѣками; составъ гарнизона простирался до 400 человѣкъ (с). Время около половины XVII столѣтія было наиболѣе благопріятное для Темникова и его обширнаго уѣзда, обнимавшаго пространство до Саранска и Ломова: успокоенные жители поправились отъ разоренія; явились здѣсь русскіе промышленники и вообще русскій элементъ сталъ утверждаться прочиѣе, распространяя между мордвою христіанство (т). Бунтъ Стеньки Разина вновь повергнулъ здѣшній край въ бездну бѣдствій: какъ въ смутное время самозванцевъ, опять поднялось все населеніе юго-восточнаго конца Русскаго царства. Въ Темниковѣ главными зачинщиками и подстрекателями народа явились попъ Савва и старица Алена; они собирали съ собою на воровство многихъ людей и вмѣстѣ съ ними ходили противъ государевыхъ людей, дома грабили, помѣщиковъ запытывали до смерти; а воръ-еретикъ-старица сверхъ того занималась вѣдовствомъ и учила другихъ тому же. Отправленные въ здѣшній край для усмиренія бунта царскіе воеводы дѣйствовали довольно успѣшно: Лихаревъ приступилъ къ Темникову 30 ноября 1670 г. и бунтовщики, не надѣясь одержать верхъ, бѣжали въ лѣса, а городъ



сдѣлся. Черезъ три дня послѣ этого прибылъ сюда и главный воевода князь Юрій Долгорукій: темниковцы встрѣтили его съ образами и крестами, били челомъ и съ превеликимъ плачемъ говорили, что они у воровскихъ людей были по неволѣ и готовы переловить и выдать всѣхъ заводчиковъ. Дѣйствительно, они выдали упомянутыхъ попа Савву и старицу Алену съ 18-ю другими пущими заводчиками. Долгорукій, по распросѣ, велѣлъ попу съ товарищами повѣсить, а вѣдунью-старицу сжечь въ срубѣ, вмѣстѣ съ ея колдовскими заговорами и кореньями. За тѣмъ, приведа Темниковцевъ къ присягѣ, Долгорукій отправился далѣе (у). Бунтъ и усмиреніе его сопровождались страшными разореніями, поэтому весьма интересны свѣдѣнія о состояніи города и уѣзда его въ близкую къ тому времени эпоху. Въ 1678 г. въ Темниковѣ на посадѣ считалось посадскихъ и бобыльскихъ дворовъ 138; съ нихъ собиралось на жалованье стрѣльцамъ 134 рубля 6 алтынъ, а впослѣдствіи эта сумма иѣскольکو возвышена. Въ уѣздѣ считалось за помѣщиками 355 дворовъ, за мещеряны 15, за новокрещены 19, за мурзы и татары 1061, за вдовами 19 и на церковныхъ земляхъ 11, и того 1480 (ф). Къ этому же времени относится весьма важное постановленіе, касавшееся здѣшной Мордвы: въ 1681 г. царскимъ указомъ велѣно было у мурзъ и татаръ низовыхъ городовъ отписать христіанскія помѣстья на государя, а взаменъ того надѣлать ихъ иновѣрцами же, именно темниковскою и кадомскою мордвою; если же послѣдніе примутъ крещеніе, то ихъ не только не отписывать за татаръ, но и давать 6-тилѣтнюю льготу въ податяхъ (х). Указъ этотъ имѣлъ важное вліяніе на распространеніе христіанства между мордвою. Въ послѣдніе годы XVII вѣка Темниковцы отправляли разныя службы, относящіяся къ походамъ Петра I на Азовъ; между прочимъ въ 1698 г. изъ самаго города выбрано было 10 лучшихъ плотниковъ, а изъ уѣзда съ каждаго 12 дворовъ по одному рабочему мордвы, которые и отправлены частію на Камышинку, для рытья канала между Волгою и Дономъ, а частію для строенія крѣпости Новохоперской (ц).

(а) Перв. Полн. Собр. Зак. т. IV, № 2.218.—(б) Т. V, № 3.380.—(в) Т. VIII, № 6.233.—(г) Т. XVI, № 12.259.—(д) Т. XX, № 14.917 и 14.920.—(е) Т. XXIV, № 17.702, т. XXV, № 18.482 и т. XXVII, № 20.774.—(ж) Савельева, Мухом. нумизматика, LXIII—LXVII.—(з) Тамб. губ. вѣд. 1859, № 43.—(и) Полн. Собр. Лѣт. I, 191—193.—(і) Тамб. губ. вѣд. 1858, № 23; 1859, № 51.—(к) Полн. Собр. Лѣт. VIII, 291; Чтенія Моск. Общ. Ист. 1847, IX, 228; Карамзинъ, II. Г. Р. VIII, 27, прим. 66.—(л) Тамб. губ. вѣд. 1858, № 29. Хитрова, Ист. стат. описаніе Тамб. епархіи, 38.—(м) Акты Ист. I, № 230.—(н) Акты Арх. Эксп. II, №№ 114, 137; Акты Ист. II, №№ 162, 195; Карамзинъ, II. Г. Р. XII, прим. 100, 174, 179, 337.—(о) Лѣтопись Арх. Коммисіи, 1861, II, 25.—(п) Акты Ист. II, № 355.—(р) Временникъ Моск. Общ. Ист., Разряды I, II, 21; II, 13, 19.—(с) Акты Арх. Эксп. III, № 239; Временникъ, IV, 47; Дворцов. Разряды II, 486. Бѣляева, О сторож. службѣ, прим. 30, 32, 42, 43.—(т) Акты Арх. Эксп. III, № 260; Акты Ист. III, № 94; Древнія Рязанскія грамоты, 78.—(у) Соловьева, Ист. Россіи, XI, 436, 439, 441.—(ф) Акты Арх. Эксп., IV, №№ 250, 299; Дополн. къ Акт. Ист. VIII, № 40.—(х) Перв. Полн. Собр. Зак. II, № 867.—(ц) Тамб. губ. вѣд. 1859, № 34.



Гербъ. Гербъ г. Темникова утвержденъ 1781 г. августа 16. Описание его: въ верхней части щита изображенъ гербъ губернскаго г. Тамбова, а въ нижней — великій и частый лѣсъ, въ золотомъ полѣ, въ знакъ великаго изобилія лѣсами.

Перв. Полн. Собр. Зак. т. XXI, № 15.210.

Планъ. Планъ г. Темникова еще не составленъ.

Строительная часть. 1842 февраля 10. Жители города Темникова, получившіе ссуду на постройку домовъ, освобождены отъ обязанности страховать оныя.

Втор. Полн. Собр. Зак. т. XVIII, № 15.288.

Постановленія о городскихъ доходахъ. 1836 мая 29. По недостаточности городскихъ доходовъ, рѣшено на содержаніе полиціи въ Темниковѣ производить изъ казны по 2 тыс. р. ас. въ годъ.

Втор. Полн. Собр. Зак. т. XI, № 9.240.

Городскія присутственныя мѣста. Для завѣдыванія городскимъ хозяйствомъ и дѣлами общественными и судебными лицъ городскихъ сословій, въ Темниковѣ состоятъ:

1. Городская Дума.
2. Магистратъ.
3. Сиротскій Судъ.
4. Словесный Судъ.
5. Городовое Депутатское Собраніе.
6. Квартирная Коммисія.

Населеніе и денежныя средства города въ 1858 году. I. Населеніе: мужескаго пола — 2.995, женскаго пола — 3.152; всего 6.147.

II. Доходы: обыкновенные — 5.450 р. 46<sup>1</sup>/<sub>4</sub>к., чрезвычайные — 2 р. 50 к.; всего 5.453 р. 26<sup>1</sup>/<sub>4</sub> к. — Расходы: текущіе — 4.801 р. 72<sup>3</sup>/<sub>4</sub> к., единовременные — 235 р. 35 к.; всего 5.037 р. 7<sup>3</sup>/<sub>4</sub> к. — Капиталы: неприкосновенный — 293 р. 6 к., запасный — 5.170 р. 10 к.



По свѣдѣніямъ, доставленнымъ губернскимъ начальствомъ, Земли, принадлежащія городу. Темникову принадлежатъ земли 3.138 дес. 1.196 саж. Въ томъ числѣ: *внутри городской черты* — 171 дес. 1.001 саж. и *внѣ городской черты* — 2.967 дес. 195 саж.

## УСМАНЬ.

Уѣздный городъ при р. Усманкѣ.

1708 декабря 18. При раздѣленіи Россіи на восемь губерній, городъ Усмань приписанъ по корабельнымъ дѣламъ къ Азовской губерніи (а). — 1719 мая 29. Въ росписаніи губерній на провинціи, показанъ въ Воронежской провинціи Азовской губерніи (б). — 1732 октября 19. Въ вѣдомости о городскихъ разсыльщикахъ, показанъ въ той же провинціи Воронежской губерніи (в). — 1764 октября 11. Въ списокѣ городамъ и пригородамъ, въ штатѣ положеннымъ, показанъ въ Воронежской провинціи Воронежской губерніи; при чемъ назначено: города Усмань и Орловъ соединить вмѣстѣ и быть одной воеводской канцеляріи (г). — 1779 сентября 16 и 18. Назначенъ уѣзднымъ городомъ Тамбовскаго намѣстничества (д). — 1796 декабря 31. Назначенъ уѣзднымъ городомъ Тамбовской губерніи, при изданіи штата оной (е). — 1798 апрѣля 12. При новомъ раздѣленіи Тамбовской губерніи на уѣзды, по случаю присоединенія къ ней смежной части упраздненной губерніи Пензенской, оставленъ заштатнымъ городомъ (ж). — 1802 апрѣля 24. Возстановленъ уѣзднымъ городомъ, которымъ и оставленъ при изданіи, 1803 г. мая 24., новаго штата губерніи (з).

Хотя лѣтописи и открываютъ намъ, что князья русскіе еще съ XII вѣка проникли въ здѣшній край, отчасти, быть можетъ, прости-



рали свою власть на него, однако прочнымъ образомъ утвердиться здѣсь не могли. Татарское названіе рѣчки, на которой стоитъ нынѣшній городъ, лучше всего убѣждаетъ, что первыми обитателями ея окрестностей были татары, хотя они и не завели здѣсь никакихъ поселеній, оставивъ только свои слѣды въ курганахъ и названіяхъ разныхъ урочищъ. Безлюдною пустынею оставались эти мѣста до XVII вѣка: на рѣчку Усмань выѣзжала только одна изъ Воронежскихъ сторожъ (и). Съ построеніемъ Тамбова и Козлова начались болѣе частыя, хотя чисто оффиціальныя, сношенія этихъ городовъ съ Воронежемъ, возникшимъ еще въ 1586 году. По принятой тогда системѣ огражденія границъ отъ набѣговъ, между упомянутыми городами, немедленно началось устройство «черты», обозначавшейся въ степи ровомъ и валомъ, въ лѣсахъ засѣками, а на обычныхъ «татарскихъ перелазгахъ» черезъ рѣчки укрѣпленной «острожками» и «стоялыми городками». Такимъ образомъ въ эту пору въ предѣлахъ Усманьскаго уѣзда явились Демшинскъ, Сторожевое и самая Усмань или *Усмонъ*. Въ архивѣ Усманьской градской полиціи уцѣлѣла «строенная и розрядная книга», изъ которой видно, что первоначальное основаніе Усмани совершилось въ царствованіе Алексѣя Михайловича, когда въ 1646 г., по государеву указу, воевода Степанъ Вельяминовъ, рассмотря, на Ногайской степи, на рѣчкѣ на Усманѣ, поставилъ жилой острогъ со всякими крѣпостями, состоявшими изъ тынной ограды и деревянныхъ башенъ. Для строенія острога наряжены были служилые всякихъ чиновъ люди села Песковатки. По отстройкѣ острога при немъ поселены три слободы: Казачья, Стрѣлецкая и Пушкарская, населеніе которыхъ переведено изъ недалежныхъ мѣстъ и опредѣлялось государевымъ указомъ въ 340 человекъ (i). Въ острогѣ и слободахъ тогда же поставлены были церкви; такимъ образомъ Усмань получила видъ настоящаго города, какъ и стали именовать ее въ актахъ. Усмань уже выдвинулась за «черту», которая держалась теченья рѣки Воронежа, и потому, для соединенія съ чертою, «учиненъ земляной валъ къ рѣчкѣ къ Боровой (черезъ Демшинскъ) на многихъ верстахъ»; а въ 1650 г. ниже г. Усмани построенъ «городокъ Орловъ». Валъ и ровъ значительно сохранились доселѣ и еще недавно существовали остатки деревянной башни, на которой находился «вѣстовой колоколъ», перенесенный нынѣ на колокольню соборной Усманьской церкви (к). Въ августѣ и сентябрѣ 1632 г. ногайцы произвели набѣгъ подъ Усмань и Орловъ: на городскомъ Усманьскомъ полѣ людей побили и въ полонъ поймали, а стада конскія и животинныя отогнали. Получена была вѣсть, что и Крымцы перешли рѣку Донъ и грозятъ нападеніемъ на здѣшнія мѣста. Немедленно сдѣланы были обычныя распоряженія собрать сельскихъ жителей въ крѣпости, на пашни не выпускать, стадъ не выгонять, чинить разъѣзды денно и



ночно, жить вообще усторожливо и съ великимъ береженьемъ, чтобъ татарова безвѣстно не пришли и дурна каково не учинили. Но сверхъ того, правительство, имѣя въ виду, что городъ Усмонь и Орловъ-городокъ стоять на Ногайской сторонѣ за чертою, а валъ на рѣкѣ Боровой устроенъ не по людямъ и Усмонцемъ и Орлова городка служилымъ людямъ отъ татарскаго приходу уберечись не умѣть, въ ноябрѣ того же года, предписало Сокольскому воеводѣ Шишкину ѣхать въ селѣ Вербилово (въ Задонскомъ уѣздѣ, на границѣ съ Усманскимъ) и отъ этого села внизъ по рѣкѣ Воронежу досмотрить, въ которыхъ мѣстѣхъ на старыхъ городищахъ, или въ селахъ и въ деревняхъ, у рѣки пристойно устроить городъ вмѣсто Усмони и Орлова (л). Неизвѣстно, каковы были результаты порученной Шишкину рекогносцировки; но Усмань, какъ видно, осталась на прежнемъ своемъ мѣстѣ и даже стала привлекать къ себѣ торговцевъ и промышленниковъ. По крайней мѣрѣ, около того же времени, Воронежскій таможенный голова недоборъ таможенныхъ и кабацкихъ пошлинь въ Воронежѣ объяснялъ тѣмъ, что всякихъ чиновъ промышленные люди съ солью и съ хлѣбомъ, и со всякими товары ѣзды для промысловъ мимо Воронежа въ новый городъ Усмонь, гдѣ пошлинь не собиралось (м). Впрочемъ Усмань не совсѣмъ пользовалась спокойствіемъ: возмущеніе Разина, съ силою охватившее Тамбовскій край, долго еще сопровождалось печальными послѣдствіями. Особенно часты сдѣлалась набѣги калмыковъ и татаръ, имѣвшіе общую связь съ тогдашними отношеніями нашего правительства къ Турціи и Крыму по дѣламъ Малороссіи. Въ періодъ съ 1674 по 1680 г. Татары въ здѣшнихъ мѣстахъ «добили сакмы до черна», по выраженію современныхъ актовъ. Въ теченіе этого времени татары большими и малыми партіями появлялись въ здѣшнемъ краю до 150 разъ. Чаше всего подвергалась ихъ нападеніямъ Усмань. Исторія не занесла этихъ событій на свои страницы и отрывочныя извѣстія о нихъ встрѣчаются лишь въ воеводскихъ отпискахъ, уцѣлѣвшихъ въ забытыхъ старинныхъ архивахъ. Но эти, по видимому, мелкіе случаи имѣютъ то великое значеніе, что выражаютъ борьбу за водвореніе русскаго элемента въ степяхъ восточной украины: отъ раззоренья воинскихъ людей и отъ недороду хлѣба, скудали здѣшніе жители и должны были великими долги, а все-таки не только удерживали за собою отнятыя у ордынцевъ степи, но и подвигались далѣе и далѣе. Въ одномъ 1678 г. Усманцы семь разъ должны были отражать нападенія татаръ, да кромѣ того тамошній воевода Дмитрій Клишковъ четыре раза ходилъ противъ нихъ въ степь и имѣлъ бои не малые. Подобные случаи не менѣе того были прежде и послѣ (н). Отъ этихъ частыхъ набѣговъ сильно пострадали и укрѣпленія по чертѣ, потому что ордынцы во многихъ мѣстахъ поразрыли валъ, пороняли тынъ и надо-



лобы, а усманцы и воронежцы исправлять не успѣвали и принялись за возобновленіе лишь съ 1681 года, когда позатихли нападеныя (о). Въ послѣдніе годы XVII столѣтія нападеныя эти прекратились вовсе; но въ началѣ слѣдующаго Усманьскій уѣздъ значительно потерпѣлъ отъ шаекъ Булавина: кажется, что въ этихъ безпорядкахъ приняли не мало участія и сами Усманцы; по крайней мѣрѣ, слово «Булавинъ» или «Булычъ» долго считалось у нихъ чрезвычайно обиднымъ (п). Въ административномъ отношеніи Усмань, имѣя свой уѣздъ, подчинена была Воронежу (р), что продолжалось до времени учрежденія Тамбовскаго намѣстничества.

(а) Перв. Полн. Собр. Зак. т. IV, № 2.218. — (б) Т. V, № 3.380. — (в) Т. VIII, № 6.233. — (г) Т. XVI, № 12.259. — (д) Т. XX, №№ 14.917 и 14.920. — (е) Т. XXIV, № 17.702. — (ж) Т. XXV, № 18.482. — (з) Т. XXVII, №№ 20.245 и 20.774. — (и) Бѣлева, О сторож. службѣ, прим. 56. — (і) Хитрова, Ист. стат. описаніе Тамб. епархіи, 56 и 57. — (к) Тамб. губ. вѣд. 1857. № 22; 1860, № 5; Журн. М. В. Д. 1838 г. XXVII, 6; XXVIII, 4. — (л) Древн. грамоты Ворон. края, I, 54; II, 133; III, 1—5. Ист. статист. описаніе Харьковской епархіи, IV, 61. — (м) Древн. грамоты Ворон. края, III, 33. — (н) Матеріалы для ист. Ворон. губ. I, 363—373. Дополн. къ Акт. Пет. VII, № 40, XXIX. — (о) Воронеж. губ. вѣд. 1860, № 2; Матер. для ист. Ворон. губ. I, 119, 122, 339—342. — (п) Тамб. губ. вѣд. 1860, № 6. — (р) Древн. грам. Ворон. края, I, 32, 42; III, 124—126; Акты Истор. V, № 75.

Гербъ.

Гербъ г. Усмани утвержденъ 1781 г. августа 16. Описаніе его: въ верхней части щита изображенъ гербъ губернскаго г. Тамбова, а въ нижней—складенная копна въ снопахъ хлѣба, въ голубомъ полѣ, въ знакъ изобилія онымъ страны сей.

Перв. Полн. Собр. Зак. т. XXI, № 15.210.

Планъ.

Планъ г. Усмани подтвержденъ 1785 г. іюля 7.

Сообщено губернскимъ начальствомъ.

Строительная часть.

1858 іюля 10. По бѣдности обывателей г. Усмани, дозволено, въ отдаленныхъ отъ центра города кварталахъ, крыть дома соломою съ замазкою слоемъ глины, какъ сіе допущено закономъ для нѣкоторыхъ городовъ другихъ губерній.

Втор. Полн. Собр. Зак. т. XXXIII, № 33.386.

О приѣмѣ въ залогъ зданій.

1855 февраля 8. Разрѣшенъ приѣмъ въ г. Усмани частныхъ зданій, крытыхъ желѣзомъ, черепицею или цинкомъ, въ залогъ по казеннымъ подрядамъ и поставкамъ, на мѣстныя надобности Тамбовской губерніи, кромѣ питейныхъ откуповъ, для которыхъ существуютъ особыя правила.

Втор. Полн. Собр. Зак. т. XXX, № 29.027.



1836 мая 29. По недостаточности городскихъ доходовъ, Постановленія  
разрѣшено на содержаніе полиціи въ Усмани производить изъ о городскихъ до-  
ходахъ.  
казны по 2 т. р. ас. въ годъ.

Втор. Полн. Собр. Зак. т. XI, № 9.240.

Для завѣдыванія городскимъ хозяйствомъ и дѣлами общест- Городскія  
присутственныя  
мѣста.  
венными и судебными лицъ городскихъ сословій, въ г. Усмани  
состоятъ:

1. Городская Дума.
2. Ратуша.
3. Сиротскій Судъ.
4. Словесный Судъ.
5. Городовое Депутатское Собраніе.
6. Квартирная Коммисія.

I. Населеніе: *мужескаго пола* — 4.595, *женскаго пола* — Населеніе и де-  
нежныя средства  
города въ 1858  
году.  
4.075; всего 8.670.

II. Доходы: *обыкновенные* — 2.326 р.  $\frac{1}{4}$  к., *чрезвычайные* —  
1.059 р. 58 к.; всего 3.385 р.  $\frac{59}{4}$  к. — Расходы: *текущіе* —  
2.536 р.  $\frac{86}{4}$  к., *единовременные* — 140 р.; всего 2.676 р.  
 $\frac{86}{4}$  к. Капиталы: *неприкосновенный* — 199 р. 48 к., *запас-  
ный* — 754 р. 92 к. — Долги на городъ — 3.050 р.

По свѣдѣніямъ, доставленнымъ губернскимъ начальствомъ, Земли, принад-  
лежація городу.  
Усмани принадлежатъ земли, заключающейся *внутри городской*  
*черты* — 281 дес. 420 саж.



## ШАЦКЪ.

Уѣздный городъ при рч. Шачѣ.

Время учреж-  
денія и перемѣ-  
ны въ админис-  
тративномъ зна-  
ченіи.

1708 декабря 18. При раздѣленіи Россіи на восемь губерній, городъ Шацкой приписанъ къ Азовской губерніи (а). — 1719 мая 29. Въ росписаніи губерній на провинціи, показанъ провинціальнымъ городомъ Азовской губерніи (б). — 1732 октября 11. Въ вѣдомостногородовыхъ разсылщикахъ, показанъ провинціальнымъ городомъ Воронежской губерніи (в). — 1764 октября 11. Въ списокѣ городамъ и пригородамъ, въ штатѣ положеннымъ, показанъ провинціальнымъ городомъ той же губерніи (г). — 1779 сентября 16 и 16. Назначенъ уѣзднымъ городомъ Тамбовскаго намѣстничества (д). — Оставленъ уѣзднымъ городомъ Тамбовской губерніи: 1796 декабря 31, при изданіи штата ея; 1798 апрѣля 12, при новомъ раздѣленіи губерніи на уѣзды, по случаю присоединенія къ ней смежной части упраздненной губерніи Пензенской, и 1803 мая 24, при изданіи новаго штата Тамбовской губерніи (е).

Нынѣшній Шацкій уѣздъ составлялъ часть Мордовско-Мещерской земли, еще съ половины XI вѣка вошедшей въ зависимость отъ княжествъ Муромскаго и Рязанскаго. Русскій элементъ однако проникалъ сюда медленно. Причинами этому были: удаленность края отъ коренной Руси, княжескія усобицы въ періодъ удѣловъ и наконецъ поработеніе Россіи татарами. Вслѣдствіе этого въ Мордовско-Мещерскомъ краю, долѣе чѣмъ-гдѣ-либо между финскими племенами, удержались туземные родоправители или князьки, подъ вліяніемъ татаръ даже приобрѣвшіе нѣкоторую самостоятельность. Татары вообще на этотъ край имѣли небольшое вліяніе, быть можетъ потому, что въ первую пору своихъ движеній они стремились болѣе по открытымъ мѣстамъ и обходили лѣса, какими были покрыты низовья Оки и здѣшніе ея притоки. Только позднѣе, въ XIV и XV вѣкахъ, когда Орда стала распадаться на части, въ средѣ мордовскихъ земель возникли мелкія владѣнія ордынскихъ князей.



Между тѣмъ какъ орда дробилась и отъ того ослабѣвала, Москва начала собирать воедино разрозненныя области Русскія и естественно увеличивала свои силы. Съ одной стороны междоусобная вражда мелкихъ ордынскихъ владѣтелей, съ другой давнія вассальныя отношенія Мордвы къ русскимъ князьямъ, служили причинами къ дѣйствительному утверженію московской власти въ здѣшнемъ краѣ и облегчали самое утверженіе ея. Такимъ образомъ уже съ XIV вѣка мы видимъ, что сами туземные владѣтели этого края продаютъ свои владѣнія великимъ князьямъ Московскимъ; точно также сами жители этого края просятъ Московское правительство о построеніи у нихъ городовъ, для охраненія отъ набѣговъ ордынцевъ. Набѣги же ордынцевъ отъ того и производились чаще на Мещерскую и Мордовскую землю, что она стала тѣснѣе сближаться съ Москвою, которая начала посылать Мещерскихъ и Мордовскихъ князей противъ Казанскихъ татаръ. Ханы или цари Казанскіе, хотя состояли уже въ зависимости отъ государей Московскихъ, однако не были еще покорены окончательно и, пользуясь значительнымъ вліяніемъ на ногайскихъ мурзъ, возбуждали ихъ къ враждѣ противъ Москвы. Лѣса здѣшніе сами по себѣ оказывались не вполне надежною защитою и потому въ нихъ стали дѣлать засѣки, или баррикады изъ срубленныхъ деревьевъ, и укрѣплять другими способами. На рѣкѣ Шацѣ, на мѣстѣ нынѣшняго города или въ окрестностяхъ его, содержался военный постъ, носившій названіе *Шацкихъ воротъ*. Въ 1551 г., когда Іоаннъ Грозный въ особенности направлялъ свои силы противъ Казани, ногайскій мурза Уразлы пришелъ со многими людьми въ Мещерскія мѣста и проникъ до Старой Рязани: воеводы окрестныхъ городовъ, въ томъ числѣ и Елатомскій, соединились вмѣстѣ и прогнали ногайцевъ за Шацкіе ворота; а были тогда снѣги великіе да морозы и ногайцы потерпѣли страшное пораженіе (ж). Это нападеніе, хотя и счастливо отраженное, показало, что для обереженія Рязанской украины нужно принять особыя мѣры; вслѣдствіе чего, по повелѣнію царя, въ 1552 г., воевода князь Димитрій Шастуновъ, находившійся съ оберегательнымъ отрядомъ въ Мещерѣ, поставилъ въ Шацкихъ воротахъ городъ; «а дѣлалъ его Борисъ Сукинъ и сдѣлалъ великъ и хорошъ» (з). Такъ начался нынѣшній Шацкъ или Шацкіи городъ, получившій важное значеніе, какъ одинъ изъ передовыхъ укрѣпленныхъ пунктовъ: къ югу отъ этого города еще въ продолженіе почти цѣлаго столѣтія не было ни одной крѣпости, а только по Цнѣ, Воронѣ и Хопру содержались сторожи; на востокъ отъ Шацка существовалъ уже въ Мордовской землѣ городъ Мокшанъ. Вскорѣ за тѣмъ послѣдовавшее покореніе Астрахани дало поводъ къ учреженію сторожевыхъ постовъ по Волгѣ. Шацкъ такимъ образомъ являлся



соединительнымъ звѣномъ этого города съ Москвою; потому что тогда же учредились прямыя сношенія черезъ степи, конечно, по дорогамъ или по крайней мѣрѣ по направленіямъ, извѣстнымъ изъ стари. Въ 1565 г. изъ Шацка отправлено было войско даже на Кавказъ въ помощь тестю Грознаго, князю Черкасскому Темрюку, который жаловался, что ему непослушны кабардѣйскіе князи (и). Съ построениемъ Шацка сталъ утверждаться въ здѣшнемъ краю русскій элементъ самымъ прочнымъ образомъ, чему болѣе всего, какъ и вездѣ, способствовала апостольская ревность благочестивыхъ подвижниковъ, начавшихъ распространять христіанство между Мордвою. Такъ около 1573 г., не въ дальнемъ разстояніи отъ Шацка, «на дикомъ полѣ, въ черни» какой-то инокъ Матвѣй, по преданію, донской казакъ, поставилъ церковь Николая Чудотворца нову и общинку братнію устроилъ, и весь той Николинъ монастырь, погородивъ, затынилъ и срубилъ въ той затынѣ кельи братнія (і). Многіе мордва на лебезу Матвѣя сдались и кетиться начали; но Мордва неക്ഷеная стала чинить пакости, красть монастырскій скотъ, истреблять пчельники. Правительство предписало, какъ Шацкимъ воеводамъ, такъ и Мордовскимъ прикащикамъ, беречь монастырь отъ дикихъ полъ и отъ мордовскихъ всякихъ обидъ и отъ усилы. О послѣдующихъ временахъ XVI столѣтія сохранилось одно извѣстіе, касающееся Шацка: въ 1594 г. къ этому городу подступили весьма большія скопища погайцевъ и азовскихъ турковъ; но были отражены воеводою княземъ Кольцовымъ-Мосальскимъ, который преслѣдовалъ ихъ до р. Медвѣдицы (к). Начавшіяся вскорѣ за тѣмъ смуты въ Россіи отъ появленія самозванца не могли не отозваться въ здѣшнемъ краѣ, удаленномъ отъ Москвы и наводненномъ шайками всякихъ бродягъ. Не сохранилось подробныхъ свѣдѣній о томъ, какъ держали себя жители Шацка въ эту пору, однако и изъ тѣхъ актовъ, какіе дошли до насъ, видно, что и здѣсь колебаніе умовъ было сильное и что Шацкъ скоро принялъ сторону самозванцевъ. Впрочемъ, являлись здѣсь и приверженцы законнаго правительства, хотя полного успѣха не имѣли, тѣмъ болѣе, что разсыпавшіяся въ окрестностяхъ шайки бродягъ и воровскихъ казаковъ равнодушно грабили всѣхъ (л). Посланный царемъ Василіемъ Шуйскимъ въ Шацкъ князь Литвиновъ-Мосальскій въ 1610 г. былъ разбитъ княземъ Черкасскимъ, державшимъ сторону Тушинскаго самозванца; а отправленный новый отрядъ стрѣльцовъ былъ задержанъ Ляпуновымъ (м). Такимъ образомъ Шацкъ остался за мятежною партіею и оставался въ ея власти до тѣхъ поръ, пока Заруцкій, встрѣтивъ неудачи въ украинѣ, бѣжалъ въ Астрахань. Впрочемъ и послѣ этого положеніе города и всего здѣшняго края было весьма шатко и внушало серьезныя опасенія новому правительству. Извѣст-



но было, что изъ Астрахани являлись въ Шацкъ «многіе воры» какъ будто для торговъ, а сами волновали народъ; подъ Казанью забунтовали татары и луговые черемисы и стали увлекать за собою Мещеру и Мордву; боярскіе холопы и всякіе безыменные люди жгли села и рѣзали бояръ по низовью Оки; а съ запада положительно грозили Шацку воровскія шайки черкасовъ (и). Какъ ни затруднительны были эти обстоятельства, однако особенныхъ опасностей не произошло и разрядныя книги открываютъ намъ, что съ 1615 г. Шацкъ спокойно вачалъ отправлять свои обязанности пограничной крѣпости, высылая сторджи на указанныя мѣста и конвои въ Валуйку на «посольскія размѣны». Въ первые годы царствования Михаила Ѳедоровича составъ Шацкаго гарнизона простирался отъ 460 до 660 человекъ; но послѣ, когда война съ Польшею потребовала усиленія главной арміи и когда изъ Шацка стали высылаться служилые люди въ Смоленскую область, то гарнизонъ постепенно сталъ уменьшаться и въ 1630 году доходилъ до 250 человекъ (о). Подобнымъ же образомъ уменьшились въ эту пору силы и другихъ городовъ здѣшней украины, отъ чего она тогда и стала подвергаться частымъ нападеніямъ отъ ордынцевъ. Хотя построеніе Тамбова и Козлова, въ 1636 г., преградило отчасти эти набѣги; тѣмъ не менѣе еще и чрезъ 20 лѣтъ послѣ того дорога отъ Шацка къ Астрахани была самою опасною: тутъ безпрестанно появлялись Татары и бродили воровскія шайки; изъ актовъ того времени видно, что шацкіе казаки уходили на Волгу и продавали порохъ на Донъ (п). Весь этотъ сбродъ внослѣдствіи присоединился къ скопищамъ Стеньки Разина и потомъ, по знакомымъ дорогамъ, отъ Симбирска пошелъ по Мордовской землѣ и поднялъ самую Мордву. Овладевъ всеми Пензенскими городами, мятежники двинулись къ Шацку, куда отпустили Керенскаго воеводу Безобразова, чтобы онъ повѣдалъ, что идетъ царевичъ—Нечай истребить всехъ приказныхъ и служилыхъ людей, обливанныхъ міромъ. Въ Шацкѣ войска было не много, но начальствовавшіе рейтарами полковники Зубовъ и Зыковъ рѣшились предупредить нападеніе и сами напали на одну шайку, расположенную подъ Шацкомъ въ селѣ Конобеевѣ. Воры были побиты; однако это не уничтожило опасности вовсе: черезъ три дня къ городу подступили главныя толпы бунтовщиковъ; къ нимъ пристали еще Тамбовскіе казаки и солдаты разныхъ слободъ, которымъ было велѣно идти на службу въ Шацкъ. Приступы ихъ впрочемъ были отбиты; при всемъ томъ совершенное спокойствіе возстановилось не скоро: разбитыя шайки собирались вновь въ значительныя скопища и неоднократно вступали въ бой съ государевыми людьми. Только наступившая зима совершенно разсыяла остатки мятежниковъ (р). По усмиреніи края, въ 1672 г., велѣно было возобновить



Шацкій острогъ, а также и укрѣпленія по чертамъ, проведеннымъ въ здѣшнемъ краѣ: засѣка Шацкая въ эту пору простиралась на 70 верстѣ и въ ней находился только одинъ проходъ, или такъ называемые «ворота» (с). Къ этому времени относится свѣдѣніе о числѣ крестьянскихъ дворовъ въ Шацкомъ уѣздѣ, съ которыхъ собирались даточные люди въ полки: въ 1678 г., такихъ дворовъ считалось только 484 (т); изъ другихъ актовъ видно, что некрещеной Мордвы тогда въ уѣздѣ было 250 дворовъ, а въ нихъ по числу двѣ тысячи слишкомъ человекъ (у). Эти данныя показываютъ, что, не смотря на обширность уѣзда, населеніе его было незначительно. Нѣтъ сомнѣнія, что оно довольно уменьшилось въ Разинскій бунтъ; да къ тому же и послѣдующее за тѣмъ время было весьма неблагопріятно, по причинѣ усилившихся набѣговъ калмыковъ и ногайцевъ, изъ которыхъ первые преимущественно устремлялись на Мордовскія земли (ф). Край успокоился только со времени Петра Великаго, который, между прочимъ, заботился, какъ о сохраненіи лѣсовъ въ Шацкомъ уѣздѣ, такъ и о приученіи здѣшнихъ крестьянъ косить хлѣбъ, для чего даже прислалъ учителей изъ Лифляндіи и Курляндіи (х).

(а) Перв. Полн. Собр. Зак. т. IV, № 2.218.—(б) Т. V, № 3.380.—(в) Т. VIII, № 6.233.—(г) Т. XVI, № 12.259.—(д) Т. XX, №№ 14,917 и 14,920.—(е) Т. XXIV, № 17.702, т. XXIV, № 18.482 и т. XXVII, № 20.774, — (ж) Чтенія Моск. Общ. Ист. 1848, № 9, I, 278; Карамзинъ, П. Г. Р. VIII, 75, прим. 226.—(з) Чтенія Моск. Общ. Ист. 1848, № 9, стр. 303; Карамзинъ, П. Г. Р. VIII, прим. 246, 587.—(и) Карамзинъ, П. Г. Р. IX, 78, прим. 255, 268. — (і) Тамб. губ. вѣд. 1860, №№ 2 и 3. — (к) Карамзинъ, П. Г. Р., X, прим. 332. — (л) Акты Ист. II, №№ 185, 195. — (м) Карамзинъ, П. Г. Р., XII, 128, прим. 533. — (н) Акты Ист. III, № 257; Временникъ Моск. Общ. Ист. I, 21, 53; Дворцовые Разряды, I, 205, 216. — (о) Акты Арх. Эксп. III, № 239; Книги Разрядныя I, I.110, 1.219, 1.334, II, 64, 169, 267 и проч.; Временникъ II, 3, 17, 23, III, 8, 13; IV, 48; Древн. грамоты Воронеж. губ. I, 126, II, 166; Бѣллева, О сторож. службѣ, прим. 49, 53, 65, 75. — (п) Акты Ист. IV, №№ 82, 118, 181; Чтенія Моск. Общ. Ист. 1859, II, 37, 49, 64.; Доп. къ Акт. Ист. III, № 119, LXXXIV. — (р) Соловьева, Ист. Россіи, XI, 434 — 441. — (с) Акты Ист. IV, № 216.; Доп. къ Акт. Ист. VIII, № 30.—(т) Дополн. къ Акт. Ист. VIII, № 40. — (у) Древнія грам. Рязанск. края, 78.—(ф) Дополн. къ Акт. Ист. VIII, № 77. — (х) Тамб. губ. вѣд. 1858, № 38; 1859, №№ 36, 37; Устрялова, Ист. царств. Петра Великаго, II, 500.

Гербъ.

Гербъ г. Шацка утвержденъ 1781 г. августа 16. Описание его: въ верхней части щита изображенъ гербъ губернскаго г. Тамбова, а въ нижней—два снопа ржи, въ серебряномъ полѣ, положенные крестообразно, въ знакъ великаго изобилія онымъ.

Перв. Полн. Собр. Зак. т. XXI, № 15.210.

Планъ.

Планъ г. Шацка конфирмованъ 1820 г. іюля 28 и 1840 іюня 28.

Въ Чертежной Хоз. Деп. М. В. Д. находятся копіи съ этихъ плановъ.



1826 мая 29. По недостаточности городскихъ доходовъ, Постановленія о городскихъ доходахъ. разрешено на содержаніе полиціи въ Шацкѣ производить изъ казны по 2 т. р. ас. въ годъ.

Втор. Полн. Собр. Зак. т. XI, № 9.240.

1783 мая 29. По малоимѣнію купечества и мѣщанства въ г. Шацкѣ, повелѣно оставить тамъ производство жалованья по Постановленія по общественному управленію. прежнему одному Бургомистру и двумъ Ратманамъ тамошней Ратуши.

Перв. Полн. Собр. Зак. т. XXI, № 15.746.

Для завѣдыванія городскимъ хозяйствомъ и дѣлами общественными и судебными лицъ городскихъ сословій, въ г. Шацкѣ Городскія присутственныя мѣста. состоятъ:

1. Городская Дума.
2. Магистратъ.
3. Сиротскій Судъ.
4. Словесный Судъ.
5. Городовое Депутатское Собраніе.
6. Квартирная Коммисія.

I. Населеніе: *мужескаго пола* — 3.351, *женскаго пола* — 3.356; всего 6.707. Населеніе и денежные средства города въ 1858 году.

II. Доходы *обыкновенные* — 4.046 р. 81<sup>3</sup>/<sub>4</sub> к. — Расходы: *текущіе* — 3.917 р. 16<sup>1</sup>/<sub>2</sub> к., *единовременные* — 455 р.; всего 4.372 р. 16<sup>1</sup>/<sub>2</sub> к. — Капиталы: *неприкосновенный* — 355 р. 44 к., *запасный* — 8.344 р. 9 к.

По свѣдѣніямъ, доставленнымъ губернскимъ начальствомъ, Земли, принадлежація городу. Шацку принадлежить земли 1.147 дес. 678 саж. Въ томъ числѣ: *внутри городской черты* — 381 дес. 77 саж. и *въ городской черты* — 766 дес. 601 саж.



**КАДО́МЪ.**

Заштатный городъ, въ Темниковскомъ уѣздѣ, при р. Мокшѣ.

Время учреж-  
денія и перемѣ-  
ны въ админис-  
тративномъ зна-  
ченіи.

1708 декабря 18. При раздѣленіи Россіи на восемь губерній, городъ Кадо́мь приписанъ къ Казанской губерніи (а). — 1719 мая 29. Въ росписаніи губерній на провинціи, показанъ въ Шацкой провинціи Азовской губерніи (б). — 1732 октября 19. Въ вѣдомости о городскихъ разсыльщикахъ, показанъ въ Шацкой провинціи Воронежской губерніи (в). — 1764 октября 11. Въ списокѣ городамъ и пригородамъ, въ штатѣ положеннымъ, показанъ въ той же провинціи Воронежской губерніи (г). — 1779 сентября 16 и 18. Назначенъ уѣзднымъ городомъ Тамбовскаго намѣстничества (д). — 1796 декабря 31. Назначенъ уѣзднымъ городомъ Тамбовской губерніи, при изданіи штата ея (е). — 1798 апрѣля 12. При новомъ раздѣленіи Тамбовской губерніи на уѣзды, по случаю присоединенія къ ней смежной части упраздненной губерніи Пензенской, оставленъ заштатнымъ городомъ (ж). — 1803 мая 24. При изданіи новаго штата Тамбовской губерніи, не показанъ въ числѣ уѣздныхъ городовъ (з).

Кадо́мь — древнѣйшій городъ въ Тамбовской губерніи. Первое лѣтописное извѣстіе о немъ относится къ началу XIII столѣтія. Это даетъ намъ право заключать, что онъ возникъ, по крайней мѣрѣ, въ концѣ XII вѣка и принадлежалъ къ числу тѣхъ «твердей», о которыхъ говорится въ лѣтописяхъ при описаніи войнъ съ здѣшнею Мордвою (и). Названіе Кадома, объясняемое изъ финскаго языка (отъ словъ *Kato-ma*, земля потерянная), указываетъ, что городъ первоначально основанъ былъ туземцами, или мордвою, или мещерою. Мѣстные корнесловы — историки придумали объ основаніи Кадома прекурьозныя легенды. По одной изъ нихъ, строителемъ ихъ города былъ знаменитый Скиѣъ-мудрецъ Анахарсисъ, назвавшій его въ честь финикіянина Кадма, изобрѣтателя буквъ; по другой, первую обитательницею этой мѣстности была нѣкая дѣвица христіанка, укрывшаяся отъ преслѣдованія, волокиты-мордвина въ пещеру и жившая



въ ней «какъ-дома» (i). Наивность этихъ легендъ и словопроизводствъ до того сильна, что не возбуждаетъ даже и смѣха. — О времени и обстоятельствахъ построения Кадома ни въ какихъ письменныхъ памятникахъ ничего не встрѣчается. Въ лѣтописяхъ записано только, что въ 1209 г. въ Кадомѣ убитъ рязанскій тысяцкій Матвѣй Андреевичъ (к). Это очень краткое извѣстіе даетъ только знать, что въ ту пору край здѣшній зависѣлъ отъ Рязани и что Кадомъ управлялся посылаемыми оттуда тысяцкими. Кто убилъ Кадомскаго тысяцкаго и за что, — не извѣстно; но въ исторіи Рязанскаго княжества въ XII и XIII столѣтіяхъ встрѣчается не этотъ одинъ случай убіенія тысяцкихъ, что не безъ основанія можно объяснять какою-либо борьбою между усиливающеюся княжескою властію и такими земскими начальниками, каковы были тысяцкіе, или борьбою туземнаго мордовско-мещерскаго населенія противъ пришлой русской власти. Последнее предположеніе даже вѣроятнѣе, потому что около этого времени въ здѣшнемъ краю является воинственный мордовскій владѣтель Пургасъ, по видимому, стремившійся къ независимости отъ князей русскихъ и къ соединенію подъ свою власть разрозненныхъ родовъ Мордовскихъ (см. Темниковъ). — Послѣ приведеннаго выше извѣстія объ убіеніи тысяцкаго, о Кадомѣ опять не встрѣчается никакихъ свѣдѣній въ теченіе нѣсколькихъ столѣтій; такъ что о состояніи его можно заключать только по соображенію обстоятельствъ всего здѣшняго края. Извѣстно намъ, что съ XIV вѣка, хотя въ мордовской землѣ основались особыя владѣнія татарскихъ мурзъ, однако оставались еще и владѣтели туземнаго происхожденія; какъ тѣ, такъ и другіе начали признавать себя подъ верховною властію великихъ князей Московскихъ, права которыхъ въ этомъ отношеніи утверждены были и согласіемъ хана Тохтамыша. Съ тѣхъ поръ князья Московскіе распоряжались Мордовско-Мещерскою землею, какъ своею отчиною: «а мещерскою землею—объяснялъ великій князь Василій Іоанновичъ императору Максимилиану—жалуемъ мы царей и царевичевъ и они на тѣхъ мѣстахъ на нашемъ жалованьѣ живутъ и намъ служатъ». Дѣйствительно въ здѣшнемъ краю, кромѣ «царей Касимовскихъ», получали себѣ помѣстья разныя другіе выходцы изъ Казани, Крыма, Астрахани и служили государямъ московскимъ какъ присяжники. Въ 1570 году царь Іоаннъ Грозный, отправляя дворянина Новосильцова въ Константинополь, поручилъ ему увѣрить султана Селима въ пріязни къ мусульманамъ тѣмъ, что въ Кадомѣ и вообще въ Мещерѣ многіе приказные государевы люди мусульманскаго закона и въ тѣхъ городѣхъ мусульманскіе вѣры люди по своему обычаю мизгити и кошени держать, и государь ихъ ничѣмъ отъ ихъ вѣры не нудитъ, и мольбищъ ихъ не рушитъ; всякой иноземецъ по своей вѣрѣ живетъ (л). Такимъ образомъ изъ этого заявленія открывается, что и въ послѣдней половинѣ XVI вѣка Ка-



домъ сохранялъ преимущественно нерусскую физиономію. Быть можетъ, этому обстоятельству нужно приписать то, что волжскіе воровскіе казаки, въ случаяхъ плохой поживы на Волгѣ, обыкновенно отправлялись добывать себѣ зипуны у Темниковскихъ и Кадомскихъ татаръ и мордвы (м). Они, конечно, считали ихъ какъ-бы непринадлежащими къ русскому царству. И въ самомъ дѣлѣ, Кадомскій округъ даже и во второй половинѣ XVII столѣтія, не смотря на старанія рязанскихъ архіереевъ, почти весь заселенъ былъ некрещеною мордовою и татарами (н). Между тѣмъ сторона здѣшняя отличалась богатствомъ своихъ произведеній, хлѣбородіемъ, обиліемъ скота и въ особенности добычею дорогихъ куньихъ мѣховъ (о). Это привлекло сюда предприимчивыхъ русскихъ промышленниковъ и въ актахъ XVII вѣка встрѣчаются упоминанія о кадомскихъ гостяхъ, ѣздившихъ сюда за разными произведеніями (п). Кадомъ, находясь подъ главнымъ управленіемъ Казани, въ періодъ смутнаго времени конца XVI и начала XVII столѣтій, преимущественно подчинялся тому направленію, какое принимала Казань. Сторожевая служба этого города всегда относилась болѣе къ охранѣ края съ стороны Ногайской, то есть юго-восточной: сторожи изъ Кадома совершали объѣздъ даже до Суры и Медвѣдицы, Кадомскіе же мурзы и татары высылались на службу на литовскую и нѣмецкую Украину (р). Во время бунта Разина въ Кадомскомъ округѣ особенно свирѣпостью въ разореніи помѣщичьихъ домовъ отличался крестьянинъ села Острогожскаго Чирокъ. Онъ и другіе два атамана подобныхъ шаекъ, приставши къ скопищамъ, пришедшимъ въ здѣшнія мѣста отъ Симбирска, утвердились близъ Кадома въ лѣсу, оградивъ себя засѣками. Воевода Лихаревъ взялъ приступомъ это становище и, разсѣявъ разбойниковъ, возстановилъ порядокъ въ взволнованномъ краѣ (с). Въ Кадомѣ въ эту пору считалось 129 дворовъ на посадѣ, да 18 въ оброчной слободкѣ; въ уѣздѣ же 952 двора, въ томъ числѣ за помѣщиками и вотчинниками 239, за мурзами и татарами 642 (т).

(а) Перв. Полн. Собр. Зак. т. IV, № 2.218.—(б) Т. V, № 3.380.—(в) Т. VIII, № 6.233.—(г) Т. XVI, № 12.259.—(д) Т. XX, №№ 14.917 и 14.920.—(е) Т. XXIV, № 17.702.—(ж) Т. XXV, № 18.482.—(з) Т. XXVII, № 20.770. — (и) Полн. Собр. Лѣт. I, 191.—(і) Тамб. губ. вѣд. 1860. № 4. — (к) Карамзинъ, И. Г. Р. III, прим. 153; Пловайскаго, Ист. Ряз. Княжества, 109, 120, 152.—(л) Карамзинъ, И. Г. Р. VIII, прил. 281; IX, 105, прим. 347; Памятники Диплом. сношеній, I, 289. — (м) Акты Ист. I, № 230; Хитрова, Ист. стат. описаніе Тамб. епархіи, 297.—(н) Древнія грамоты Рязан. края, 78.—(о) Карамзинъ, И. Г. Р. X, 143. — (п) Акты Ист. III, № 94; V, № 43. — (р) Бѣляева, О ст. рож. службѣ, II, 15, 38, 45 и др. Дворц. Розряды I, 153, 195; Временникъ Моск. Общ. Ист. III, 48; Акты Арх. Эксп. III, № 239. — (с) Соловьевъ, Ист. Россіи, XI, 434, 439.—(т) Акты Арх. Эксп. IV, 299; Доп. къ Акт. Ист. VIII, № 40.

Гербъ.

Гербъ г. Кадома утвержденъ 1781 г. августа 16. Описаніе его: въ верхней части щита изображенъ гербъ губернскаго г.



Тамбова, а въ нижней—въ зеленомъ полѣ два положенныя крестообразно молотила, въ знакъ изобилія хлѣбомъ.

Перв. Полн. Собр. Зак. т. XXI, № 15.210.

Планъ г. Кадо́ма еще не составленъ.

Планъ.

1807 марта 6. Въ слѣдствіе прошенія купцовъ и мѣщанъ г. Кадо́ма, что они пришли въ крайнее стѣсненіе отъ того, бывшая у нихъ во владѣніи земля въ 1805 году, по опредѣленію Правительствующаго Сената, отобрана въ казенное вѣдомство, повелѣно: принимая во вниманіе невыгодное положеніе отводи-  
Постановленія о городскихъ доходахъ и расходахъ.  
 маго городу двухверстнаго выгона, водою потопляемаго, оставить за г. Кадо́момъ все то количество земли, какое по представленнымъ доказательствамъ и по обмежеванію оному слѣдуетъ, съ тѣмъ только, чтобъ находящійся въ сей дачѣ лѣсъ, годный для кораблестроенія, сохраненъ былъ въ цѣлости, на основаніи общихъ правилъ (а).

1846 февраля 19. Въ заштатный городъ Кадо́мъ повелѣно опредѣлить Городничаго на общемъ основаніи, придавъ ему въ помощь одного писца, съ отнесеніемъ содержанія: Городничаго—на жалованье 285 р. 92 к. и на канцелярскіе расходы 57 р. 14 к., и писца — на жалованье по 85 р. 76 коп., а всего по 428 р. 82 коп. въ годъ, на счетъ доходовъ г. Кадо́ма (б).

(а) Изъ неизданнаго дополненія къ Полн. Собр. Зак., № 22.476 б.—(б) Втор. Полн. Собр. Зак. т. XX, № 19.741.

Для завѣдыванія городскимъ хозяйствомъ и дѣлами общественными и судебными лицъ городскихъ сословій, въ заштатномъ городѣ Кадо́мѣ состоятъ:

1. Городская Дума.
2. Ратуша.
3. Сиротскій Судъ.
4. Словесный Судъ.
5. Городовое Депутатское Собраніе.
6. Квартирная Коммисія.



Населеніе и де-  
нежныя средства  
города въ 1858  
году.

I. Населеніе: *мужескаго пола* — 3.280, *женскаго пола* — 3.883; всего 7.163.

II. Доходы: *обыкновенные*—4.284 р. 52 к., *чрезвычайные*—1.114 р. 95<sup>1</sup>/<sub>2</sub> к.; всего 5.339 р. 47<sup>1</sup>/<sub>2</sub> к.—Расходы: *текущія*—4.697 р. 78<sup>3</sup>/<sub>4</sub> к., *единовременные*—129 р. 50 к.; всего 4.827 р. 28<sup>3</sup>/<sub>4</sub> к.—Капиталы: *неприкосновенный* — 755 р. 87 к., *запасный* — 16.445 р. 70 к.

Земли, принад-  
лежащія городу.

По свѣдѣніямъ, доставленнымъ губернскимъ начальствомъ, Кадому принадлежить земли 9.010 дес, 2.313 саж. Въ томъ числѣ: *внутри городской черты* — 123 дес. 511 саж. и *въ городской черты* — 8.887 дес. 1.802 саж.



# ТВЕРСКАЯ ГУБЕРНІЯ.

## I.

### ГОРОДА.

#### ТВЕРЬ.

Губернскій городъ при рр. Волгѣ, Тверцѣ и Тмакѣ.

1708 декабря 18. При раздѣленіи Россіи на восемь губерній, городъ Тверь приписанъ къ Ингерманландской губерніи (а). — 1719 мая 29. Въ росписаніи губерній на провинціи, показанъ провинціальнымъ городомъ С.-Петербургской губерніи (б). — 1729 апрѣля 29. Тверская провинція, для удобства въ сборѣ и отсылкѣ подушныхъ денегъ, приписана къ Новгородской губерніи (в). — 1732 октября 19. Въ вѣдомости о городовыхъ разсылщикахъ, показанъ провинціальнымъ городомъ той же губерніи (г). — 1775 ноября 25. Повелѣно: по изданнымъ вновь учрежденіямъ для управленія намѣстничествъ, произвести исполненіе въ Тверской губерніи, подъ распоряженіемъ Генераль-Поручика Сиверса, имѣющаго править должность Намѣстника Тверскаго и Новгородскаго, а потому присоединить къ сему установленному намѣстничеству изъ Новгородской губерніи всю прежнюю Тверскую провинцію, а изъ Новгородской провинціи

Время учрежденія и перемѣны въ административномъ значеніи.



Вышневолоцкой уѣздъ, да изъ Московской губерніи Кашинской и Бѣжецкой уѣзды, съ раздѣленіемъ сихъ послѣднихъ уѣздовъ на четыре, сколь возможно равныя части, по способности положенія мѣстъ; третью часть отдѣлить къ Калязину монастырю, а четвертую изъ сѣверныхъ частей тѣхъ уѣздовъ, прилежащихъ къ рѣкамъ Мологѣ и Волгѣ, гдѣ, по усмотрѣнію положенія мѣстъ, вышеупомянутымъ Генералъ-Поручикомъ Сиверсомъ городъ новый около средней той части назначенъ будетъ. Калязинскую подмонастырскую слободу и Никольскую слободу наименовать городомъ Калязиннымъ, на основаніи учрежденныхъ предъ симъ въ Новгородской губерніи городовъ (д). — 1775 декабря 1. Изданъ штатъ Тверскаго намѣстничества, по которому оно составлено изъ 11 уѣздовъ: Тверскаго, Бѣжецкаго, Вышневолоцкаго, Зубцовскаго, Кашинскаго, Калязинскаго, Новаго, Новоторжскаго, Осташевскаго, Ржева-Володимірова и Старицкаго; Тверь назначена губернскимъ городомъ (е). — 1776 января 16. Для вѣщней выгоды жителямъ учрежденнаго Тверскаго намѣстничества, село Весеьгонское, Устюжно-Желѣзопольскаго уѣзда, повелѣно переименовать городомъ, на основаніи учрежденныхъ въ Новгородской губерніи новыхъ городовъ, и сей новый городъ присоединить къ Тверскому намѣстничеству и приписать къ нему волости для составленія новаго уѣзда Весеьгонскаго, и потомъ раздѣлить Бѣжецкій уѣздъ на двѣ части, оставивъ одну часть при городѣ Бѣжецкѣ, а другую приписавъ къ селу Красному Холму, именуя и сіе село городомъ на вышеписанномъ основаніи. Вмѣстѣ съ тѣмъ нѣкоторые станы отдѣлены изъ вѣдомства Дмитріевскаго уѣзда Московской губерніи и приписаны къ Калязинскому уѣзду Тверскаго намѣстничества (ж). — 1776 февраля 16. Присутственныя мѣста въ Тверскомъ намѣстничествѣ открыты 28 января 1776 года (з). — 1776 декабря 15. Изданъ новый штатъ Тверскаго намѣстничества, по которому Тверь оставлена губернскимъ городомъ (и). — 1781 октября 18. Въ



уваженіи на многолюдуство Тверской губерніи уѣздовъ: Тверскаго, Кашинскаго и Калязинскаго и недалекое между городами разстояніе, повелѣно учредить съ семь намѣстничествѣ тринадцатый уѣздъ, составя оный изъ отдаленнѣйшихъ селеній трехъ помянутыхъ уѣздовъ, и въ слѣдствіе того переименовать уѣзднымъ городомъ экономическаго вѣдомства село Корчеву (і). — 1796 декабря 12 и 31. При новомъ раздѣленіи государства на губерніи, Тверская губернія составлена изъ 9 уѣздовъ, а именно: Тверскаго, Бѣжецкаго, Вышневолоцкаго, Зубцовскаго, Кашинскаго, Осташковскаго, Ржевскаго, Старицкаго и Новоторжскаго; при чемъ Тверь оставлена губернскимъ городомъ (к). — 1803 марта 10. Изданъ новый штатъ Тверской губерніи, по которому Тверь оставлена по прежнему губернскимъ городомъ, а города Весьегонскъ, Калязинъ и Корчева, состоявшіе за штатомъ, возстановлены уѣздными (л).

Мѣста, нынѣ входящія въ составъ Тверской губерніи, большею частию принадлежали къ числу древнихъ Новгородскихъ областей, составляя ихъ юго-восточную часть. На западъ владѣнія Новгородцевъ оканчивались Ржевскою волостью, пригородъ коей Ржевка, во время удѣльнаго періода, принадлежалъ ко владѣніямъ рода Долгорукихъ, князей Смоленскихъ. Юго-западная граница Новгородскихъ областей шла между притоками Ловати и Торопы, далѣе къ верховьямъ Волги, гдѣ нынѣшній городъ Торонецъ (Псков. губ.); Ржевка и Зубцовъ (Тверск. губ) были пограничными. Юго-восточная граница Новгородскихъ волостей оканчивалась волокомъ между системою рѣкъ Ильменя и верхней Волги, по границѣ съ княжествомъ Суздальскимъ. Рѣка Медвѣдица, протекающая въ нынѣшнихъ Кашинскомъ и Бѣжецкомъ уѣздахъ Тверской губерніи, составляя одинъ изъ самыхъ ближнихъ волжскихъ притоковъ къ системѣ Ильменской, была на древнемъ рубежѣ Новгородскихъ владѣній; мѣста же, лежащія за этимъ древнимъ рубежемъ, — Торжокъ, Бѣжецкъ, Волокъ — Ламскій, хотя также принадлежали Новгороду, но постоянно оспаривались князьями Суздальско-Владимірскими и поэтому неоднократно перечисляются во многихъ грамотахъ Новгорода. Такъ еще въ 1434 году, въ договорной грамотѣ Новгорода съ великимъ княземъ Василіемъ Васильевичемъ Темнымъ, говорится: «А се ти, княже, волости Новгородскыя: *Волокъ* со всѣми волостями, *Торжокъ*, *Бѣжица*, *Городецъ*, *Палецъ*, *Шипило*, *Мелеча*, *Егна...* (м).



Восточная часть нынѣшней Тверской губерніи входила въ составъ Деревской и Бѣжецкой пятины. Первая изъ этихъ пятинъ, заключающая въ себѣ пространство между Ловатью и Мстою, на югъ простиралась до верховьевъ Волги и называлась «заборовьемъ»... Ниже ея начиналась Торжковская или Новоторжская волость, тянувшаяся къ Торжку или Новому Торгу: она простиралась до притоковъ Волги—Тьмы и Каши (въ границахъ нынѣшняго Старицкаго уѣзда). Отъ р. Тьмы граница вѣроятно шла къ названной выше Медвѣдицѣ, а отъ нее по р. Березаю до Мологи. Край, заключавшійся между Мстою и восточною границею Новгородскихъ владѣній, назывался *Бѣжицею*, Бѣжицкою землею, и составлялъ Бѣжицкую пятину; главнымъ мѣстомъ въ который былъ *Бѣжецкій верхъ*, стоявшій на самой окраинѣ пятины. Къ Тверской же губерніи принадлежали, заключавшіеся въ предѣлахъ Бѣжецкой пятины: *Городецъ* (въ Бѣжецкомъ уѣздѣ); *Палецъ* (для котораго въ томъ же Бѣжецкомъ уѣздѣ можно указать на нѣсколько селеній, нынѣ называющихся Пальцово, Пальцова); *Мелега* (мѣсто по р. Мелегѣ, одномъ изъ главнѣйшихъ притоковъ р. Осени, впадающей въ Мологу); *Шипино* и *Егна* (по р. Егницѣ, впадающей въ Мологу, близъ нынѣшняго Весеьгонска. Въ Весеьгонскомъ же уѣздѣ есть оз. Егну). Изъ названныхъ здѣсь мѣстностей нѣкоторыя принадлежатъ къ числу древнѣйшихъ, какъ Бѣжецкій верхъ и Городецъ, упоминаемые въ 1137 году въ уставѣ князя Святослава о епископской десятинѣ, вмѣстѣ съ другими мѣстностями, нынѣ существующими: а се *Бѣжецкой рядъ* (говорится въ этомъ уставѣ) въ Бѣжичехъ (нынѣ погостъ Бѣжицы въ Бѣжецкомъ уѣздѣ при оз. Вероставѣ и р. Мологѣ), *Городески* (Городецъ—нынѣ Бѣжецкъ уѣздный городъ), *Змени* (нынѣ село Узмень при р. Мологѣ и Осени) и *Рыбанскъ* (нынѣ село Рыбинское при тѣхъ же рѣкахъ, на коихъ стоитъ с. Узмень) (п). За тѣмъ остальная юго-восточная часть Тверской губерніи, со включеніемъ Твери и Кашина, находилась въ Новгородскихъ областяхъ и принадлежала князьямъ Суздальскимъ, а Ржевъ, какъ замѣчено выше, находился во власти князей Смоленскихъ. Такимъ образомъ, заключая въ предѣлахъ своихъ пограничныя владѣнія нѣсколькихъ отдѣльныхъ княжествъ, Тверская губернія постоянно была мѣстомъ опустошительныхъ войнъ, которыя вели съ новгородцами князья, помогавшіеся владычества надъ Новгородомъ и изгоняемые оттуда. Города Бѣжецкъ и особенно Торжокъ, какъ ближайшіе къ границѣ новгородскихъ земель, неоднократно подвергались раззоренію, особенно въ концѣ XII и въ началѣ XIII столѣтій. Эти опустошительныя войны, доселѣ имѣвшія поводомъ только междоусобныя споры князей съ Новгородомъ, съ XIII вѣка еще болѣе усилились въ слѣдствіе различныхъ причинъ, въ числѣ коихъ главнѣйшими были:



распространеніе монгольнаго владычества, отозвавшася раззореніемъ Тверскихъ областей; сосѣдство съ Литвой, также не разъ раззорявшей Новгородскія и Тверскія волости; воинственная политика Тверскихъ князей, безпрестанно вовлекавшихся во враждебныя отношенія съ сосѣдями, и наконецъ усиленіе Москвы, стремившейся къ сліянію раздробленной Руси и окончившееся паденіемъ Новгорода и Твери.

Послѣ раздѣленія Руси между сыновьями Ярослава, во второй половинѣ XII вѣка, первымъ предлогомъ войны, имѣвшихъ послѣдствіемъ опустошеніе нынѣшней Тверской губерніи, была постоянная вражда князей за право преобладанія въ Новгородѣ. Представителями этой борьбы были князья Суздальскіе и Смоленскіе. Непріязненныя отношенія Новгорода къ сосѣдямъ осложнились еще болѣе съ основаніемъ на сѣверѣ Суздальско-Владимірскаго княжества, коего князья, въ лицѣ Андрея Боголюбскаго и его преемниковъ, положивъ начало новаго государственнаго порядка, въ замѣнъ измельчавшихъ родовыхъ отношеній, необходимо должны были враждебно встрѣтиться съ Новгородомъ, отстаивавшимъ прежній порядокъ вещей. Обладая обширными областями, заключавшими въ себѣ нынѣшнія губерніи: Ярославскую, Костромскую, Владимірскую, Московскую и отчасти Новгородскую, Тверскую, Нижегородскую, Тульскую и Калужскую (о), князья Владимірско-Суздальскіе могли противопоставить Новгороду такія силы, которыя въ открывшейся борьбѣ привели сначала къ самостоятельности Тверскаго княжества, а съ паденіемъ послѣдняго къ усиленію Москвы, со всѣми послѣдствіями завоевательнаго ея стремленія. Независимому существованію Тверскаго княжества положено было начало при великомъ князѣ Владимірско-Суздальскомъ Всеволодѣ Георгіевичѣ, который, домогаясь преобладанія въ Новгородѣ, еще въ 1182 году, для защиты своихъ владѣній отъ новгородской вольницы, построилъ при впаденіи Тверцы въ Волгу городъ, названный *Тверью* (п). Въ томъ же году Всеволодъ раззорилъ Торжокъ, взявъ и выжегши его послѣ продолжительной осады, а жителей отвелъ плѣнниками во Владиміръ, освободивъ ихъ только тогда, когда Новгородъ призналъ надъ собой власть князей Суздальско-Владимірскихъ и принялъ къ себѣ на княженіе внука Мстислава Великаго, Ярослава Владиміровича, князя Переяславль-Залѣскаго, присланнаго Всеволодомъ изъ Суздаля. Но преобладаніе Суздальскихъ князей надъ Новгородомъ продолжалось только до начала XIII вѣка, пока Новгородцы, наскучивъ притязаніями Ярослава, не призвали къ себѣ на княженіе князя Мстислава Мстиславича, прославившагося своей храбростію. Въ 1216 году Мстиславъ, утвердившись въ Новгородѣ и заключивъ союзъ съ княземъ Константиномъ Ростовскимъ, обратился на князей Суздальскихъ. Непріязненныя



дѣйствія открылись изгнаніемъ Ярослава Владиміровича изъ Новгородскихъ областей и раззореніемъ Новоторжской волости. Освободивъ Ржевъ и взявъ Зубцовъ, Мстиславъ пошелъ къ Торжку, потомъ къ Твери, пожегъ села по Волгѣ, Шошѣ и Дубиѣ, взялъ Скнятинъ и затѣмъ, чтобы удалить военные дѣйствія отъ предѣловъ Новгородскихъ областей, пошелъ на Переяславль-Залѣскій. Соединясь на этомъ пути съ своимъ союзникомъ Константиномъ, онъ пришелъ къ р. Липицѣ, гдѣ наконецъ встрѣтилъ Суздальскія дружины, подъ предводительствомъ Ярослава и Георгія Всеволодовичей. Липецкая битва, прославившая Мстислава Новгородскаго, кончилась совершеннымъ пораженіемъ Суздальскихъ дружинъ. Уронъ былъ великъ только на сторонѣ побѣжденныхъ, коихъ погибло въ битвѣ болѣе 9 тыс. Князья Суздальскіе вынуждены были обратиться къ великодушію побѣдителя и просить мира (р). Окончившаяся такимъ образомъ борьба Новгорода съ Суздальско-Владимірскими князьями, однакожь не умирала взаимныхъ враждебныхъ отношеній, продолжавшихся и впослѣдствіи. Бѣдствія междоусобицы князей неразъ еще были причиной раззоренія Тверской земли, какъ края, лежаваго между двумя враждебными сторонами. Въ первой половинѣ XIII вѣка, кромѣ неоднократныхъ опустошеній Новгородскихъ и Тверскихъ областей отъ Литвы, продолжавшихся въ теченіе всего вѣка, присоединилось новое бѣдствіе: нашествіе Батгя въ 1237 году. Завоевавъ и раззоривъ столицу Суздальскаго-Владимірскаго княжества—городъ Владиміръ, татары раздѣлили свои полчища на двѣ части: одна пошла къ Костромскому Галичу, а другая — къ Ростову и Ярославлю, нигдѣ не встрѣчая сопротивленія. Въ теченіе одного мѣсяца, кромѣ слободъ и погостовъ, Татары взяли до 14 городовъ, въ томъ числѣ и города Тверскіе: Волокъ, Торжокъ, Тверь, Кашинъ и Скнятинъ. По взятіи Торжка, войско Батгя двинулось было озеромъ Селигеромъ къ Новгороду, но его спасли приближавшая весна, непроходимость лѣсистыхъ болотъ и рѣкъ: полчища Татарскія, не дойдя 100 верстъ до Новгорода, возвратились на Волгу. Нашествіе это, въ конецъ раззорившее страну, было гибельнѣе еще тѣмъ, что подчинило и сѣверный край Руси зависимости хановъ, отъ воли которыхъ съ тѣхъ поръ надолго зависило право на великокняженіе, а вмѣшательство монгольскихъ хановъ въ дѣла князей не разъ привлекало въ край полчища татарскія, снова раззорявшія его. Съ тѣхъ поръ притязанія Московскихъ и Тверскихъ князей на столъ Новгородскій зависѣли единственно отъ прихоти и корыстолюбія хановъ; но до временъ Юанна Даниловича Калиты перевѣсъ оставался на сторонѣ князей Тверскихъ. Этотъ Московскій князь, перенесъ столицу изъ Владиміра въ Москву, умѣлъ утвердить здѣсь свою самостоятельность, столько же осторожной полити-



кой съ ханами, сколько и приобрѣтеніемъ въ свою собственность вотчинъ и присоединеніемъ къ Москвѣ выморочныхъ удѣловъ родственниковъ. Такимъ образомъ, мало по мало создавъ около себя новый порядокъ отношеній и власти и укрѣпившись силами, онъ сдѣлался опаснымъ сосѣдомъ для Тверскаго княжества, тѣмъ болѣе, что раззоренныя Тверскія области не могли уже выдерживать борьбы съ свѣжими силами Москвы. Но Тверскіе князья, уже мало разсчитывавшіе на собственныя силы, еще надѣялись найти опору въ могущественной Литвѣ, гдѣ властвовалъ тогда знаменитый Ольгердъ. Михаилъ Александровичъ, тогдашній князь Тверской, вступилъ въ союзъ съ Литвой и вмѣстѣ съ Ольгердомъ два раза осаждалъ Москву и раззорялъ Торжокъ (въ 1368 и 1371 годахъ); въ свою очередь, князь Московскій, Дмитрій Донской, соединясь съ Кашинскимъ княземъ, опустошалъ волость Тверскую. Положеніе Тверскаго князя, вспомошествоемаго только Литвой, ни внутри, ни внѣ, не представляло безопасности. Съ одной стороны грозила Москва, съ другой стороны Новгородъ охотно соединялъ свои силы съ Москвой, желая отмстить Михаилу за бѣдствія Торжка. Внутри самого княженія также была неурядица, по поводу вражды съ Кашинскимъ княземъ, котораго поддерживалъ Дмитрій Донской. Московскій князь, оправившись отъ нападенія Литовцевъ, направилъ свои силы на Тверь. Въ 1375 году началась осада столицы Тверскаго княжества, продолжавшаяся три недѣли. Помощи Михаилу было неоткуда ожидать: Литовцы, боясь многочисленныхъ дружинъ Дмитрія Донскаго, хотя и двинулись было къ Михаилу Александровичу на помощь, но возвратились съ пути. Тверской князь долженъ былъ смириться. Дмитрій Донской однакожь предписалъ побѣжденному умѣренныя условія, выговорилъ только, чтобы Михаилъ Тверской отказался отъ Кашинскаго удѣла и не вступалъ въ союзъ съ Литвой (с). Но самостоятельность Тверскихъ князей уже клонилась къ упадку. Область Тверская дробилась на независимыя удѣлы. Кашинъ, какъ замѣчено выше, по договору съ Дмитріемъ Донскимъ, вышелъ изъ прямой зависимости отъ Твери. Ржевъ, въ концѣ XIV столѣтія, находился во власти Литвы. Кромѣ того Тверская область уже съ разныхъ сторонъ была окружена владѣніями Московскими: Торжокъ и Бѣжецкій верхъ, въ 1393 году (т), были отняты у Новгородцевъ великимъ княземъ Василиемъ Дмитріевичемъ. По смерти Михаила, Тверскія области, раздѣленныя на удѣлы, снова вступили въ междоусобную борьбу. Но уже приближался періодъ единодержавнаго властвованія Московскихъ князей и хотя Тверское княжество пользовалось еще самостоятельностью, но не имѣло ни прежней силы, ни прежняго значенія. Еще въ 1462 году, при началѣ царствованія Іоанна III Васильевича, какъ видно изъ договора его съ Тверскимъ княземъ Михаиломъ Борисовичемъ (шуриномъ



Иоанна III), Тверской князь признавался Великим князем, *равнымъ* Московскому. По договору этому, Иоанн III далъ слово не вступаться въ домъ Святаго Спаса, не искать старѣйшинства въ Тверскихъ вотчинахъ и не принимать отъ хановъ ни Кашина, ни Твери. Сверхъ того Иоанн III и Михаилъ Борисовичъ условились быть за одно противъ Татаръ, Литвы, Поляковъ и Нѣмцевъ. Но Тверской князь, не вѣря ни своему, ни договорнымъ грамотамъ съ Московскимъ княземъ, равно увлекшись личною ненавистію короля польскаго Казимира къ Великому князю и примѣромъ бывшихъ Тверскихъ князей, искавшихъ дружбы Литвы, обратился къ Польшѣ и, будучи вдовцомъ, женился на внукѣ Казимира. Узнавъ объ этомъ тайномъ союзѣ, Иоанн III немедленно въ 1483 году объявилъ Михаилу войну. Тверской князь однакожь въ этотъ разъ успѣлъ умиловить Иоанна III, отказавшись отъ имени *равнаго* ему брата и признавъ себя *младшимъ*, при чемъ уступилъ Москвѣ нѣкоторыя земли и обязался всюду ходить съ Иоанномъ III на войну. Въ заключенномъ тогда мирномъ договорѣ сказано было, что Михаилъ разрываетъ союзъ съ королемъ Польскимъ и, безъ вѣдома Иоаннова, не долженъ имѣть съ нимъ сношеній, за что великій князь обѣщаетъ не вступаться въ Тверь и пр. Но это былъ послѣдній договоръ, еще свидѣтельствовавшій о нѣкоторой независимости Тверскаго княжества: Иоанн III уже рѣшилъ въ умѣ участь Тверскихъ князей. Постоянныя притязанія его къ Тверитянамъ и вмѣшательство во внутреннія ихъ дѣла поставили тверскихъ князей въ столь зависимое положеніе, что Тверитяне, не видя себѣ защиты въ своемъ князѣ, начали обращаться въ Москву. Михаилъ собирался бѣжать въ Литву, измѣнивъ и послѣднему договору. Тогда Иоанн III велѣлъ намѣстнику Новгородскому, боярину Якову Захарьевичу, двинуться со всеми силами на Тверь и самъ съ многочисленнымъ войскомъ выступилъ изъ Москвы. Михаилъ, узнавъ о томъ, оставилъ свою столицу и бѣжалъ къ Казимиру. Тверь была занята войсками Иоанна, а вскорѣ за тѣмъ все земли Тверскія были описаны и присоединены навсегда къ Московской державѣ. Домъ Святаго Спаса достался сыну Иоанна III, Иоанну Иоанновичу (у). Такимъ образомъ окончилась самостоятельность Твери; но область Тверская и послѣ того еще терпѣла разоренія, при Иоаннѣ Грозномъ, когда тотъ, идя на Новгородъ, раззорилъ Тверь и Торжокъ. Съ тѣхъ поръ до начала XVII столѣтія Тверская область оставалась свободной отъ нашествія вѣнскихъ непріятелей, и лишь въ 1606 году многіе изъ Тверскихъ городовъ были раззорены Поляками.

Городъ Тверь, какъ упомянуто выше, обязанъ своимъ основаніемъ Всеволоду Георгіевичу. Въ лѣтописи впрочемъ не говорится о томъ положительно, а подъ 1180 годомъ встрѣчается только указаніе. «И съяшася ни Вѣлзѣ (дружины Святослава Новгородскаго и Всеволода Суздальскаго) устье Тхвери и положиша всю Вѣлгу пугу, и горо-



ды всё пожьгоша; и не дошедше до Переяславля за 40 вер. у Вльѣиѣ рѣцѣ то ся воротилися... Суздальци пълкомъ и угошили около себя твердь и не съмѣша дати пълку, а князь съ Новгородци посылаху по немъ...» Эту самую твердь или укрѣпленіе Суздальцевъ и считаютъ за начало Твери (ф). Во всякомъ случаѣ, если нѣтъ положительнаго основанія относить начало Твери къ 1180 году, то справедливо полагать можно, что городъ этотъ, въ смыслѣ пограничнаго укрѣпленія на предѣлахъ Суздальскихъ, уже существовалъ въ самомъ началѣ XIII вѣка, ибо подъ 1209 и 1215 и 1216 годами объ немъ уже положительно упоминается въ лѣтописяхъ. «Осѣлъ Святославъ Ръжевку (говоритъ лѣтописецъ подъ 1216 годомъ) городець Мстиславль и поиде Мъстиславъ и взя *Зубцовъ* и быша на Взузѣ... и не бѣ въсти, где Ярославъ въ Торжку-ли, въ *Тфвпри-ли?* (х). До какой степени важно было въ тогдашнихъ отношеніяхъ Новгорода къ Суздальскимъ князьямъ построеніе Твери, можно уже заключать изъ того, что городъ этотъ, расположенный при впаденіи Тверцы въ Волгу, совершенно прекращалъ для Новгорода движеніе по Волгѣ въ область Суздальскую. Такимъ образомъ со стороны Суздальскаго княжества передовымъ пунктомъ была Тверь; а со стороны Новгорода — на Тверцѣ стоялъ древній городъ Торжокъ (нынѣ находящійся въ 58 верстѣ отъ Твери). Какъ два постоянно враждебные стана, эти города были починными пунктами военныхъ событій между Новгородомъ и Суздалемъ. Если Суздальцы раззоряли Торжокъ, то Новгородцы, въ свою очередь, спѣшили отплатить раззореніемъ Твери. По этому городъ Тверь, доселѣ впрочемъ неимѣющій обстоятельнаго историческаго описанія, хотя часто упоминается въ лѣтописяхъ, но лѣтописцы постоянно ограничиваются только указаніемъ на военныя въ немъ событія. Подъ 1209 годомъ, имя Твери упоминается во время войны великаго князя Всеволода Георгіевича съ Рязанцами. «Приходиша къ Москвѣ, говоритъ воскресенскій лѣтописецъ, Изяславъ Владиміровичъ и Клоръ Михайль.. слышаху бо, яко сынове Всеволожи отошли суть на *Тферь* противъ Новгородцовъ...» (ц). Впрочемъ, разумѣется ли здѣсь р. Тверца или городъ Тверь, — положительно утверждать трудно. Яснѣе этого указаніе на Тверь подъ 1212 годомъ, когда Ярославъ Владиміровичъ, изъ Суздаля призванный въ Новгородъ на княженіе, сослалъ въ Тверь нѣкоторыхъ новгородскихъ старшинъ (ч). Упоминаніе лѣтописца о Твери, подъ 1216 годомъ, приведенное выше, свидѣтельствуеъ уже о томъ, что городъ считался укрѣпленнымъ пунктомъ, гдѣ новгородскія дружины предполагали тогда пребываніе изгнаннаго изъ Новгорода Ярослава. Мѣстность тогдашняго Тверскаго укрѣпленія подвергалась затопленіямъ отъ разлива рѣкъ, почему жители его переселились на болѣе возвышенную правую сторону Волги, куда въ 1240 году, уже послѣ нашествія Батыя, Ярославъ Всеволодовичъ перенесъ и дѣти-



нецъ, положившій основаніе нынѣшнему городу. Съ утвержденіемъ независимости Тверскаго княжества, при сынѣ Ярослава—Ярославѣ Ярославичѣ, Тверь дѣлается центромъ княженія и въ ней учреждается особый епископскій престолъ. Первымъ представителемъ Тверской духовной іерархіи былъ святитель Симеонъ, избранный княземъ Ярославомъ Ярославичемъ. Независимое положеніе Тверскаго княжества, при воинственной политикѣ Тверскихъ князей, вызвало, какъ уже сказано, кромѣ прежнихъ непріязненныхъ отношеній съ Суздальско-Владимірскими князьями, еще вражду съ Новгородомъ. Въ слѣдствіе чего Тверь, въ концѣ XIII и въ началѣ XIV вѣка, постоянно подвергалась раззореніямъ, то по поводу спора за новгородскій столъ, то по поводу вмѣшательства Монгольскихъ хановъ въ дѣла Тверскія (ш). Татары, неоднократно вторгавшіеся въ Тверскія области, особенно памяты для Твери раззореніемъ ея въ 1427 году, когда ханъ Узбекъ, за убійство въ Твери посла своего Шевкала, выслалъ противъ Александра Тверскаго до 50.000 татаръ, подъ предводительствомъ пяти темниковъ, къ которымъ присоединились еще дружины суздальскихъ князей. Въ этотъ разъ кромѣ Твери опустошены и выжжены были города Кашинъ и Торжокъ, жители истреблены и многіе отведены въ плѣнъ (ш). Съ тѣхъ поръ Тверское княжество, утратившее и силу и значеніе свое, до самаго конца своей независимости, представляетъ исторію постепеннаго упадка, въ борьбѣ съ Москвой, до временъ Іоанна III, когда Тверь и ея пригороды были присоединены къ Московскому государству. Но устройство самаго города и потомъ еще нарушалось новыми раззореніями. Такъ въ 1570 году, во время похода Іоанна Грознаго на Новгородъ, царь Московскій истребилъ въ Твери, какъ полагають, до 90 тыс. жителей. Остановившись въ одномъ изъ ближайшихъ къ городу монастырей, Грозный послалъ въ Тверь своихъ опричниковъ. Въ то время погибъ отъ руки убійцъ знаменитый митрополитъ Св. Филиппъ, жившій въ заточеніи въ Отрочемъ монастырѣ. Гнѣвъ Іоанна Грознаго въ этотъ разъ постигъ не однихъ жителей Твери, но вмѣстѣ съ ней былъ раззоренъ Торжокъ и опустошены окрестности Вышняго-Волочка. Последнее раззореніе потерпѣла Тверь въ эпоху царствованія Василія Іоанновича Шуйскаго. Въ 1606 году скопища приверженцевъ самозванца, извѣстнаго подъ именемъ Тушинскаго вора, увлекли въ мятежахъ противъ Шуйскаго многіе города нынѣшней Тверской губерніи. Только Тверь оставалась вѣрной законному царю и жители города упорно защищались противъ мятежниковъ; наконецъ Поляки, въ союзѣ съ измѣнниками, одолѣли Тверитянъ и заняли городъ. Отсюда буйныя скопища сволочи, подъ предводительствомъ польскаго воеводы Заборовскаго и русскаго измѣнника князя Шаховскаго, отправились къ Торжку, который тогда былъ уже занятъ Русскими, но здѣсь посланный Скопинымъ-Шуйскимъ 2000-й



отрядъ, подъ начальствомъ Головина и Горна, заставилъ Поляковъ отступить къ Твери. За нимъ слѣдомъ шли главные силы Скопина-Шуйскаго и Делагарди, и послѣ нѣсколькихъ стычекъ, Тверь, на половину выжженная и разоренная, была очищена отъ измѣнниковъ (ъ). Память о литовскомъ и польскомъ разореніи и понынѣ сохранилась у мѣстныхъ жителей, но слѣдовъ старины въ наружности города сохранилось мало. Старинные валъ и крѣпость были построены неправильнымъ треугольникомъ; съ двухъ сторонъ окружали ихъ р. Волга и рч. Тьмака, а съ третьей—ровъ, протанутый отъ Волги до Тьмаки и отдѣлявшій городъ отъ загородныхъ посадовъ. Весною крѣпость постоянно была окружена водой. Она имѣла въ длину отъ Владимірскихъ до Тьмацкихъ воротъ 300 саж., а въ ширину отъ Волги до Тьмаки и Благовѣщенскихъ воротъ — 218 саж.; окружность же ея простиралась на 900 саж. Крѣпость была устроена съ деревяннымъ обрубомъ и башнями, изъ коихъ Владимірская (близъ нынѣшняго дома дворянскаго собранія) была каменная. Петръ I-й, готовясь къ Шведской войнѣ, имѣлъ намѣреніе привести Тверь въ оборонительное положеніе, для чего прислалъ туда въ 1707 году учителя математики Магницкаго съ планами. Въ три мѣсяца валъ былъ поправленъ и сдѣланы батареи, изъ коихъ нѣкоторыя существовали до 1783 года; прочія были размыты весенней водой. По плану, утвержденному Екатериною II-й, укрѣпленія городскія, пришедшія уже въ совершенную ветхость, были срыты, и часть площади, которая была занята крѣпостію и дворцомъ, усажена деревьями, а ниже, по теченію рѣки, въ 1776 году устроенъ публичный садъ (ы).

(а) Перв. Полн. Собр. Зак. т. IV, № 2.218. — (б) Т. V, № 3.380. — (в) Т. VII, № 5.065. — (г) Т. VIII, № 6.233. — (д) Т. XX, № 14.400. — (е) Тамъ же, № 14.402. — (ж) Тамъ же, № 14.420. — (з) Тамъ же, № 14.434. — (и) Тамъ же, № 14.547. — (і) Т. XXI, № 15.259. — (к) Т. XXIV, №№ 17.634 и 17.702. — (л) Т. XXVII, № 20.660. — (м) Ист. Рос. Соловьева, 1, 7, 16; Акты. Ист. 1.457. — (н) Карамзинъ, Ист. Г. Р. II, пр. 267. Русск. народоправства, Костомарова II, 67. Списки нас. мѣстн. Твер. губ. 1862, XVI. — (о) Ист. Карамзина, III, 6. — (п) Карамзина, тамъ же, III, 38, пр. 61. — (р) Карамзина, тамъ же, III, 90 — 97, прим. 161—171. — (с) Карамзина, тамъ же, V, 19, 20. — Карамзина, тамъ же, V, 78. — (т) Карамзина, тамъ же VI, 1, 110. — (у) Полн. Собр. Лѣт. III, Новг. I, 28. Ист. Карамзина, III, 38, прим. 61. — (ф) Полн. Собр. Лѣт. III, Новг. I, 34. — (х) Ист. Карамзина, II, 90, пр. 129. — (ц) Карамзина, тамъ же, III, 91. — (ч) Стат. опис. Твер. губ. Подрузекаго, 5. — (ш) Ист. Карамзина, IV, 126. — (щ) Стат. опис. Твер. губ., 8. — (ъ) Военно-стат. опис. Твер. губ. 1848, 239. — (ы) Пам. книж. Твер. губ. 1863, 100.

Для г. Твери утверждень, 1780 г. октября 10, старый гербъ. Гербъ.  
Описаніе его: въ красномъ полѣ, на зеленой подушкѣ, золотая корона.

Перв. Полн. Собр. Зак. т. XX, № 15.073.



Планъ. Планъ города Твери Высочайше подтвержденъ 1770 г. іюня 15 (а), части города по сѣю сторону Волги — 1773 августа 3 (б), и за-Тьмацкой стороны — 1777 іюля 16 (в).

(а) Перв. Полн. Собр. Зак. т. XIX, № 13.473.—(б) Тамъ же, № 14.018.—(в) Т. XX, № 14.629.

Строительная  
часть

1763 іюня 6. Въ пособіе пострадавшимъ отъ пожара жителямъ г. Твери (\*), повелѣно: 1) На постройку разоренныхъ и погорѣвшихъ жителей, выдать изъ казны на 10 лѣтъ безъ процента 100.000 рублей, да на 100.000 р. изъ казны жъ заготовить для каменнаго строенія принадлежащихъ матеріаловъ, которую сумму 200.000 р. надѣлать мѣдною монетою, съ тѣмъ, чтобъ тѣ деньги съ тѣхъ жителей, съ поправленія ихъ въ шестой годъ и въ послѣдующіе потомъ года по срокамъ, въ казну возвращены были. 2) Постановитъ правиломъ, чтобъ въ назначенныхъ въ планѣ для города мѣстахъ, какъ казенныя строенія, такъ кабаки, лавки и обывательскіе дома, строить каменные, въ предмѣстѣи жъ, кромѣ публичныхъ, и деревянныя строенія строить дозволить, только смотрѣть того, чтобъ домъ подлѣ дома вплоть строенъ не былъ, а были бъ между ими огороды или сады, а по крайней мѣрѣ переулки; а когда кто и въ предмѣстѣи каменное строеніе дѣлать пожелаетъ, въ томъ не воспрещать, а для лучшей безопасности, чтобъ какъ въ городѣ, такъ и въ предмѣстѣи, оставлены были пустыя мѣста для площадей. Каменными жъ матеріалами прежде стараться удовольствовать городъ, а потомъ желающихъ строиться и въ предмѣстѣяхъ; погорѣлыя жъ ка-

(\*) Пожаръ 1763 года 12 мая въ Твери вспыхнулъ въ крѣпости, въ городскомъ архіерейскомъ домѣ (нынѣшній дворецъ) и быстро распространился по узкимъ кривымъ улицамъ тогдашняго деревяннаго города; такъ что въ нѣсколько часовъ вся нынѣшняя городская часть обращена была въ груды пепла и развалинъ. Въ пожаръ этотъ сгорѣли: болѣе 10 церквей, всѣ присутственныя мѣста, гостиный дворъ, всѣ ряды и лавки, 9 амбаровъ съ казенною солью, 852 обывательскихъ дома и 34 человека жителей.

Изъ хранящихся въ архивѣ Тверскаго Губернскаго Правленія дѣлъ бывшей Тверской Провинціальной канцеляріи.



менные кабаки и лавки разобрать, и тотъ матерьялъ употребить на такое жъ строеніе, и пока по плану учрежденное строеніе построится, то для обитанія позволить построить самыя малыя и необходимо нужныя деревянныя строенія, но и тѣ не въ тѣхъ мѣстахъ, гдѣ каменные назначены, дабы чрезъ то въ постройкѣ оныхъ прочныхъ домовъ не было помѣшательства. 3) Большую улицу мостить камнемъ, такъ какъ въ Москвѣ и въ Петербургѣ, и тое мостовую дѣлать изъ казны, и сколько на то употреблено будетъ, то тѣ деньги съ обывателей возвратить въ казну чрезъ 20 лѣтъ. 4) Для дѣланія кирпичей и строенія домовъ, кирпичниковъ и каменщиковъ нанимать вольныхъ, дабы туда болѣе тѣхъ мастеровыхъ собраться могло. 5) Кирпичные заводы заводить внѣ города, хотя бъ и на помѣщичьей землѣ, съ заплакою за десятину по 12 рублей въ годъ (а).

1770 іюня 15. Утвержденъ докладъ Коммисіи о строеніи С.-Петербурга и Москвы о планѣ для построенія г. Твери, въ слѣдствіе Высочайшаго повелѣнія о переводѣ жительствующихъ за рѣками Волгою, Тверцею и Тьмакою обывателей въ городъ, на показанныя въ планѣ мѣста. Въ докладѣ этомъ, между прочимъ, изображено. Хотя, по апробованному въ 1767 году плану, въ Твери и положено строить во всѣхъ кварталахъ каменные дома, но какъ, по состоянію того города жителей, толикаго числа каменныхъ домовъ построить имъ не можно и многія мѣста остаются въ пустѣ, то было бъ довольно, чтобъ только пять улицъ, показанныхъ въ планѣ подъ литерою А, каменными домами застроили, а достальныя, назначенныя подъ каменные жъ дома, 8 кварталовъ оставить подъ строеніе деревянныхъ домовъ, на каменныхъ, въ аршинъ отъ земли, фундаментахъ, изъ которыхъ 4 квартала уже застроены деревяннымъ строеніемъ. Ежели же кто въ тѣхъ кварталахъ, тожъ и въ другихъ мѣстахъ, гдѣ положено деревянное жъ строеніе, вмѣсто деревяннаго собою пожелаетъ каменное, запрещенія не чинить. А какъ тѣхъ кварта-



ловъ недовольно къ поселенію жителей, кои изъ за рѣкъ выходятъ будутъ, то прибавить изъ полеваго мѣста и подлѣ кладбища кварталы, и назначенное подъ литерою В мѣсто раздать подъ деревянные жъ дома; буде же застроить невозможно, придать къ смежнымъ обывательскимъ домамъ подъ огороды, и устроить чрезъ городъ Волоколамскою улицею, до самага ея окончанія, проѣздъ. — Относительно же Высочайше назначеннаго подъ фабрики мѣста подъ № 4, отъ полуциркульной линіи до первой поперечной улицы, за неявленіемъ охотниковъ у той полуциркульной линіи, на двухъ мѣстахъ построить каменные два дома, и достальныя мѣста до Фонтанной площади отдать желающимъ подъ строеніе уже не сплошныхъ каменныхъ домовъ; а тѣ двѣ площади, фонтанную и полуциркульную, по прежнему опробованному плану, обстроить сплошнымъ строеніемъ. Что же касается до перевода жительствующихъ за рѣками Волгою, Тверцою и Тьмакою обывателей въ городъ, то до полученія дальнѣйшихъ свѣдѣній по сему предмету, предоставить Новгородскому Губернатору назначить къ переселенію сперва тѣхъ, которые за Тьмакой и Тверцой жительство имѣютъ (б).

1773 августа 3. Въ дополненіе къ приведенному указу 15 іюня 1770 года, утвержденъ планъ дворамаъ, устраиваемымъ въ г. Твери по сую стороны р. Волги, для ночлега проѣзжающимъ во время разлитія водъ, съ тѣмъ измѣненіемъ противъ проэкта мѣстнаго начальства, чтобъ улицы подъ литерою С сдѣлать не въ 10, а въ 15 сажень, и для свободнаго разъѣзда противъ церкви, подъ литерою Д, прибавить площадь (в).

1840 ноября 16. Утверждено положеніе объ устройствѣ губернскаго города Твери. Главныя правила сего положенія заключаются въ слѣдующемъ. Для устройства города, учреждается въ немъ Строительный Комитетъ, съ назначеніемъ въ число членовъ онаго Городскаго Головы. Комитетъ вообще заботится: а) чтобы зданія, наблюденію его принадлежащія, возводимы



были прочно и правильно и служили къ украшенію города, и б) чтобъ дома, дворы, заборы, мосты и мостовыя на улицахъ и площадяхъ, каналы, колодцы, водопроводы, общественные сады и бульвары содержимы были во всегдашней исправности. Комитетъ имѣетъ въ своемъ завѣдываніи всѣ городскія общественныя зданія и устроенія, не исключая и принадлежащихъ Приказу Общественнаго Призрѣнія. Для присмотра за цѣлостію общественныхъ устроений, опредѣляется въ каждую изъ четырехъ частей города по одному Коммисару по выбору отъ гражданъ на 3 года, служба коихъ должна быть сравнена съ Гласными Думы. Къ устройству города Комитетъ имѣетъ два способа: 1) вспомогательный капиталъ и 2) рабочихъ. Для составленія вспомогательнаго капитала назначается заимообразно 30,000 руб. изъ суммъ Тверскаго Приказа Общественнаго Призрѣнія, на общихъ 37-лѣтнихъ правилахъ, съ уплатою займа изъ городскихъ доходовъ. Рабочіе формируются изъ арестантовъ гражданскаго вѣдомства. Никакое частное, ни казенное строеніе въ городѣ не можетъ быть возведено вновь или старое исправлено безъ вѣдома Комитета. Предметы и обязанности Комитета раздѣляются на 4 отдѣленія, а именно: I. *По части строительной*: о вновь возводимыхъ строеніяхъ, о старыхъ строеніяхъ, о незастроенныхъ мѣстахъ, о заборахъ, о мощеніи улицъ, площадей и исправленіи мостовъ, объ устроеніи каналовъ, колодцевъ и водопроводовъ, о содержаніи и починкѣ общественныхъ зданій и устроений, также городскихъ садовъ и бульваровъ, и о распоряженіи по постройкамъ, работамъ и исправленіямъ зданій. Относительно незастроенныхъ мѣстъ постановлены слѣдующія правила: обывателямъ, владѣющимъ мѣстами, кои со времени отвода ихъ подъ постройку каменнаго дома — въ продолженіи 5 лѣтъ и деревяннаго — въ продолженіи 3 лѣтъ, остались вовсе незастроенными, объявляется съ подпискою, чтобъ застроили ихъ жилымъ строеніемъ со дня подписки въ теченіе одного года;



ежели, въ теченіе сказаннаго срока, сіе не исполнится, то мѣста отбираются отъ нихъ и поступаютъ въ вѣдѣніе Комитета. Отобранныя такимъ образомъ мѣста Комитетъ отводитъ тѣмъ обывателямъ, кои обяжутся застроить оныя каменнымъ строеніемъ въ теченіе пяти лѣтъ и деревяннымъ—въ три года. При этомъ наблюдается слѣдующее: ежели на одно мѣсто окажется нѣсколько желающихъ, то лучшія изъ нихъ отводитъ тѣмъ, коихъ зданія будутъ значительнѣе, а въ случаѣ равенства зданій, отдавать съ торговъ за высшую цѣну. II. *О пособіи*: выдача денежной ссуды и назначеніе рабочихъ. III. *О порядкѣ производства дѣлъ въ Комитетъ*. IV. *Объ отчетности по денежнымъ суммамъ* (г).

1842 августа 27. Повелѣно: Строительной Комитетъ въ г. Твери упразднить, а обязанности его возложить на Губернскую Строительную и Дорожную Коммисію вѣдомства Главнаго Управленія Путей Сообщенія и Публичныхъ Зданій (д).

1858 іюня 27. Повелѣно: окончательную уплату займа, сдѣланнаго въ Приказѣ Общественнаго Призрѣнія, для составленія вспомогательнаго капитала на частныя постройки въ г. Твери, отнести на самый тотъ капиталъ и, для покрытія этого займа, вносить впредь ежегодно въ Приказъ изъ помянутаго капитала сумму на точномъ основаніи правилъ, Высочайше утвержденныхъ 20 іюля 1857 года (е).

1859 февраля 10. Повелѣно: правила о займахъ изъ банковыхъ учрежденій, по которымъ, вмѣсто пяти, взыскивается только четыре процента, распространить и на вспомогательный капиталъ для устройства Твери (ж).

(а) Перв. Полн. Собр. Зак. т. XVI, № 11.847.—(б) Т. XIX, № 13.473.—(в) Тамъ же, № 14.018. — (г) Втор. Полн. Собр. Зак. т. XV, № 13.949. — (д) Т. XVII, № 15.998.—(е) Т. XXXIII, № 33.343. — (ж) Т. XXXIV, № 34.154.

Постановленія  
о городскихъ до-  
ходахъ и расхо-  
дахъ.

1741 сентября 2. Указомъ Привителъствующаго Сената предписано: на основаніи повелѣнія Императрицы Анны Іоановны 1737 года, въ Твери, для пользованія больныхъ тамошнихъ обы-



вателей, содержать неотмѣнно и безъ всякихъ отговорокъ лекаря отъ Ратуши не однимъ купцамъ, но и разночинцамъ, кои въ немъ купечество и торги имѣють или на купецкихъ земляхъ живутъ; понеже оный для всего гражданства, а не для однихъ купцовъ опредѣленъ (а).

1775 марта 2. Сенатскимъ указомъ предписано: какъ полавочные и другіе тому подобные сборы еще въ 1769 году назначено содержать на вѣрѣ и гдѣ есть Магистраты, возложить на оныя, а гдѣ ихъ нѣтъ — тамъ на канцеляріи; то въ слѣдствіе сего съ состоящихъ въ Твери лавокъ и амбаровъ сборъ, не отдавая на откупъ, оставить въ смотрѣніи тамошняго Магистрата (б).

1785 января 7. Повелѣно учредить въ г. Твери Управу Благочинія, съ назначеніемъ на содержаніе людей, въ ней положенныхъ, и на пожарные инструменты, отпускать съ 1 января того года по 6.800 руб. въ годъ изъ казны (в).

1797 Повелѣно: Частные Пристава въ г. Твери выбираются Ратушею, полицейскія должности, какъ то: пожарные инструменты, нарядъ къ онымъ случаямъ людей и лошадей, чистота и освѣщеніе улицъ зависитъ отъ Коменданта, который располагаетъ онымъ съ Ратушею, для содержанія котораго, равно какъ и Частныхъ Приставовъ, Ратушѣ имѣть свою сумму (г).

1797 апрѣля 28. Именнымъ указомъ, даннымъ Генералъ Лейтенанту Архарову, повелѣно: въ губернскомъ городѣ Твери, для исправленія полицейскихъ дѣлъ по гражданской части, опредѣлить изъ старшихъ чиновъ Полицейместера, съ двумя его помощниками, съ жалованьемъ: первому — по 300 рублей, а послѣднимъ — по 200 руб., да на канцелярскихъ и прочіе расходы по 300 руб., заимствуя сіи деньги изъ той суммы, что прежде на содержаніе полиціи опредѣлена была (д).

1803 сентября 18. Издавъ штатъ Тверской городской полиціи, по которому на содержаніе полицейскихъ чиновъ назначено отпускать по 1.650 рублей. При этомъ повелѣно: воинскую команду



заимствовать изъ губернской роты, прибавивъ къ ней особенно для полиціи 12 человекъ драгунъ при одномъ унтеръ-офицерѣ, съ жалованьемъ и содержаніемъ въ аммуниціи и провіантѣ противъ состоящихъ въ губернской ротѣ изъ городскихъ доходовъ. Сумму, потребную на пожарные инструменты, лошадей, освѣщеніе города, содержаніе ночныхъ и пожарныхъ служителей, ежегодно опредѣлять въ ноябрѣ мѣсяцѣ, по общему положенію Гражданскаго Губернатора, Полицеймейстера и Думы, такъ чтобъ она на каждый годъ, по примѣру расходовъ прошедшаго, была съ точностью назначена, въ сроки по удобности росписана и на городскіе доходы или обывателей уравнительно разложена, предоставляя впрочемъ обывателямъ на волю—натурою ли исправлять нѣкоторыя изъ сихъ повинностей, какъ то: освѣщеніе города и поставку ночныхъ и пожарныхъ служителей, пожелаютъ, или денежною складкою и наймомъ (е).

1809 октября 19. По представленію Новгородскаго, Тверскаго и Ярославскаго Генералъ-Губернатора, Принца Георгія Голштейнъ-Ольденбургскаго, въ Твери учрежденъ Комитетъ для подробнаго разсмотрѣнія и соображенія способовъ къ благоустройству города Твери (ж).

1814 августа 20. Переправы въ городѣ Твери чрезъ Волгу и Тверцу, до 1812 года находившіяся на обязанности города и съ того времени обращенныя на суммы Путей Сообщенія, повелѣно оставить въ этомъ послѣднемъ вѣдомствѣ, съ отпускомъ на содержаніе ихъ потребныхъ суммъ изъ казны (з).

1845 апрѣля 9. Разрѣшено установить въ пользу города Твери пошлинный сборъ съ договоровъ и условій, свидѣтельствуемыхъ у судоходныхъ маклеровъ, на томъ же основаніи и въ томъ же размѣрѣ, какъ опредѣлено для Нижняго-Новгорода, а именно: сборъ этотъ, по полупроценту съ договорной суммы, взимается со всѣхъ договоровъ и условій, которые должны быть предъ-являемы для засвидѣльствованія судоходнымъ маклерамъ, за



исключеніемъ судовыхъ тетрадей, замѣняющихъ договоры судорабочихъ съ судохозяевами; изъ этого сбора три четверти обращается въ городской доходъ, а 10 процентовъ предоставляется на канцелярскіе расходы маклеровъ и 15 процентовъ употребляется на улучшенія по части судоходной (и).

1858 мая 6. Изданъ новый штатъ Тверской городской полиціи. Исчисленную по этому штату сумму—4.660 рублей въ годъ назначено отпускать изъ доходовъ города Твери, а квартирное довольствіе Полицеймейстеру, Приставу гражданскихъ и уголовныхъ дѣлъ, а равно Частнымъ Приставамъ и Квартальнымъ Надзирателямъ, производить на основаніи § 1. 2. 3 и 4 приложения къ ст. 1013-й Уст. Служ. Правит. (Св. Зак. т. III) (i).

Независимо отъ правилъ, указанныхъ въ Уст. о Городскомъ Хозяйствѣ, Тверская Городская Дума, въ распоряженіяхъ своихъ относительно городскихъ доходовъ, руководствуется также нѣкоторыми положеніями существовавшего въ г. Твери съ 1809 года Комитета о благоустройствѣ города, утвержденными бывшимъ Новгородскимъ, Тверскимъ и Ярославскимъ Генералъ-Губернаторомъ, Принцемъ Георгіемъ Голштейнъ-Ольденбургскимъ; такъ какъ предписанія Принца, на основаніи указа 20 ноября 1809 года, повелѣно исполнять съ такою же точностію, какъ бы отъ Его Императорскаго Величества послѣдовали. Вотъ тѣ постановленія Комитета, которыми по нынѣ руководствуется Дума при составленіи соображеній о городскихъ доходахъ:

1810 августа 5. Производившійся до того полиціею сборъ съ извозчиковъ за выдаваемые имъ номера опредѣлено принять въ распоряженіе Думы и установить его на будущее время въ размѣрѣ трехъ рублей мѣдью за каждый номеръ, не смотря на время года, въ какое онъ выдается.

1810 августа 16. Установлены правила для отвода градскихъ земель подъ кирпичные заводы и для сбора съ выдѣльиваемаго на нихъ кирпича, заключающіяся въ томъ, что каждый желающій



щій устроить кирпичный заводъ, долженъ объявить: въ какомъ мѣстѣ, на сколько лѣтъ и сколько въ годъ предполагаетъ выдѣлывать кирпича, съ тѣмъ, что съ каждой тысячи обязанъ вносить, впередъ за годъ, по 1 руб., послѣ чего и отводится ему соразмѣрный участокъ. Такому же платежу подлежитъ и кирпичъ, выдѣланный сверхъ объявленнаго количества. Этимъ правиламъ подчинены и всѣ существовавшіе до того кирпичные заводы.

1810 августа 26. Для пригоняемаго въ Тверь и покупаемаго тамъ на убой скота отведенъ изъ числа выгонной городской земли особый участокъ, за пользованіе которымъ положено взимать съ промышленниковъ, за пригоняемый или покупаемый скотъ, съ каждой головы рогатаго скота — по 50 к., а за мелкій — по 10 к. — За каждую же утаенную скотину взыскивать въ первый разъ по 10 руб., во второй—вдвое и т. д., обращая одну часть этихъ денегъ въ пользу города, а другую—доносителю. Статью сію положено отдавать на откупъ съ торговъ.

1810 сентября 2. За строеніе барокъ или складку разныхъ вещей, матеріаловъ и припасовъ по берегамъ рѣкъ Волги и Тверцы на городской землѣ, установленъ въ пользу города слѣдующій сборъ: за строеніе или починку барокъ, съ мѣстныхъ обывателей—по 10 р., а съ иногородныхъ—по 15 р. за каждую; съ полубарокъ и большихъ лодокъ—5 и 8 р.; за складку на городской землѣ: лѣса барочнаго—5 к. и мелкаго — 3 к. съ бревна, съ сотни досокъ—отъ 50 к. до 2 р., камня со ста—50 к., драги—10 к., желѣза, разнаго рода хлѣба, соли—по 1 к. съ куля, а за желѣзо по 2 к. съ берковца, дровъ—съ трехполѣнной сажени—10 к. и однополѣнной — 5 к.

1810 ноября 14. Установленъ акцизный сборъ съ блинной, въ которыхъ приготовляются одни жареные и печеные припасы, также съ хлѣбныхъ, калачныхъ, булочныхъ, пряничныхъ и колбасныхъ избъ и пекаренъ, въ коихъ продаются ихъ печенья, и съ торгующихъ въ лавкахъ и на горнахъ сбитнемъ и квасомъ.



За каждую блинную, пекарню, избу, лавку и горнъ съ медовымъ квасомъ и сбитнемъ — по 10 руб., а съ простымъ квасомъ — по 5 руб. въ годъ, съ дозволеніемъ симъ торговцамъ имѣть при себѣ работниковъ и съ ними отпускать свои припасы въ разнось и продавать во всѣхъ мѣстахъ, съ платою въ годъ за каждого по 1 рублю. Сверхъ того установленъ акцизъ съ крестьянъ, производящихъ торгъ каретами, колясками, дрожками и другими городскими экипажами — по 50 руб., съ торгующихъ же простыми зимними и лѣтними повозками и колесами — по 20 руб. въ годъ за каждую лавку.

За пастьбу въ Твери на городской выгонной землѣ промышленническаго и принадлежащаго иногороднымъ скота, а также съ барышническихъ лошадей, производится сборъ по таксѣ, утвержденной Министромъ Внутреннихъ Дѣлъ 1845 августа 29 и составленной на основаніи положенія Тверскаго Комитета 26 августа и 16 декабря 1810 года; т. е. за каждую штуку крупнаго скота — по 10 к., мелкаго — по 2 к. и каждую барышническую лошадь — по 50 к. въ сутки.

1811 марта 11. Для устраненія безпорядка въ счетоводствѣ денежных суммъ въ Городской Думѣ, установлено имѣть въ оной особаго Бухгалтера по найму, на счетъ городскихъ доходовъ (к).

(а) Перв. Полн. Собр. Зак. т. XI, № 8.437. — (б) Т. XX, № 14.264. — (в) Т. XXIII, № 16.123. — (г) Т. XXV, № 18.985. — (д) Т. XXIV, № 17.933. — (е) Т. XXVII, № 20.941. — (ж) Т. XXX, № 23.917. — (з) Т. XXXII, № 25.646. — (и) Втор. Полн. Собр. Зак. т. XX, № 18.905. — (і) Т. XXXIII, № 33.126. — (к) Сообщено губернскимъ начальствомъ.

1810 октября 29. Въ учрежденіи о судоходствѣ по Волгѣ, Судходная Ра-  
справа,  
черезъ Вышневолоцкій каналъ до С.-Петербурга, для разбирательства споровъ по судоходству, въ Твери назначено учредить Судходную Расправу, изъ 1 предсѣдателя, 16 членовъ и секретаря съ 4 помощниками и 10 маклеровъ. Предсѣдателемъ долженъ быть купецъ 1-й гильдіи, а члены избираются Гжат-



скимъ, Ярославскимъ, Рыбинскимъ, Усть-Мологскимъ, Корчевскимъ, Тверскимъ, Ржевскимъ, Новоторжскимъ, Вышеволоцкимъ, Боровицкимъ, Новгородскимъ и Новоладожскимъ обществами изъ купцовъ первой и второй гильдіи на одинъ годъ. Маклера избираются пожизненно тѣми же вышеозначенными обществами. На содержаніе Расправы взимаются, добровольно предложенные купечествомъ, сборы: съ барки—по 1 р., и съ cadaго челоуѣка и съ каждой бичевой лошади по 5 к., которые и производятся въ Рыбинскѣ, Твери, Вышнемъ-Волочкѣ, Опеченскомъ рядкѣ и Новой-Ладогѣ. Отдѣленія Судходной Расправы, состоящія изъ 3 членовъ, одного помощника секретаря и 2 маклеровъ, назначаются въ Рыбинскѣ, Вышнемъ-Волочкѣ и Новой-Ладогѣ. Вѣдомству Расправы подлежатъ слѣдующія дѣла: наблюденіе за законнымъ заключеніемъ договоровъ между хозяевами барокъ, казенными комисіонерами и лоцманами, судовщиками и коноводами; разбирательство споровъ между купцами, работниками и проч.; наблюденіе за покупкою и продажею грузовъ и судовъ; выдача свидѣтельствъ о прочности судовъ; разсмотрѣніе паспортовъ состоящихъ на судахъ и аресты на товары за долги, по требованію судебныхъ мѣстъ (а).

1816 марта 31. Во избѣжаніе затрудненій, при избраніи членовъ въ Тверскую Судходную Расправу изъ купцовъ определенныхъ гильдій въ городахъ, въ коихъ число купцовъ ограничено, вмѣсто прежнихъ 12 городовъ, лежащихъ по пути Вышеволоцкой системы, назначено 20 городовъ, дабы имѣть возможность избирать членовъ чрезъ годъ; а имено: *Тверской губерніи*: Зубцовъ, Ржевъ—Володиміровъ, Старица, Тверь, Корчева, Кашинъ, Калязинъ, Торжокъ, Вышній-Волочекъ, *Смоленской*—Гжатскъ, *Ярославской*—Мышкинъ, Молога, Угличъ, Рыбинскъ, Романовъ-Борисоглѣбскъ, Ярославль, *Новгородской*—Боровичи, Новгородъ, и *С.-Петербургской* — Новая-Ладога (б).

1842 февраля 25. Въ отмѣну и дополненіе постановленій о



Судоходныхъ Расправахъ, между прочимъ, постановлено: 1) Отдѣленія Тверской Судоходной Расправы состоятъ: въ Вышнемъ Волочкѣ, въ Опеченскомъ посадѣ и Новой-Ладогѣ. 2) Судоходная Расправа состоитъ изъ Предсѣдателя, 4 членовъ и 2 маклеровъ, а Отдѣленія — изъ трехъ членовъ. Предсѣдатель назначается Главноуправляющимъ Путиами Сообщенія и Публичными Зданіями изъ мѣстнаго первостатейнаго купечества, а члены въ Расправу и ея Отдѣленія — изъ купцовъ всѣхъ трехъ гильдій изъ городовъ тѣхъ губерній, въ которыхъ находятся Расправы и ихъ Отдѣленія, по выборамъ отъ купечества, срокомъ на одинъ годъ. Сборы на содержаніе Расправъ полагаются: съ каждой барки — по 30 к. сер. и съ каждой рабочей лошади — по 1<sup>1</sup>/<sub>2</sub> коп. сер. (в).

(а) Перв. Полн. Собр. Зак. т. XXXI, № 24.391. — (б) Т. XXXIII, № 26.233. — (в) Втор. Полн. Собр. Зак. т. XVII, № 15.336.

Для завѣдыванія городскимъ хозяйствомъ и дѣлами общест- Городскія  
венными и судебными лицъ городскихъ сословій, въ г. Твери со- присутственныя  
стоятъ: мѣста.

1. Городская Дума.
2. Магистратъ.
3. Сиротскій Судъ.
4. Словесный Судъ.
5. Городовое Депутатское Собраніе.
6. Квартирная Коммисія.
7. Судоходная Расправа.

I. Населеніе: *мужескаго пола* — 15.592, *женскаго пола* — 12.126; всего 27.718.

Населеніе и де-  
нежныя средства  
города въ 1858

II. Доходы *обыкновенные* — 32.129 р. 63 к. Расходы: *текущіе* — 28.232 р. 99<sup>1</sup>/<sub>4</sub> к., *единовременные* — 1.597 р. 30<sup>3</sup>/<sub>4</sub> к.; всего 29.830 р. 30 к. — Капиталы: *неприкосновенный* — 972 р. 20 к., *запасный* — 7.661 р. 75 к. — Долги на городъ — 40.912 р. 77 к.



Земли, принадле-  
жація городу.

По свѣдѣніямъ, доставленнымъ губернскимъ начальствомъ, Твери принадлежитъ земли 3.197 дес. 393 саж. Въ томъ числѣ: *внутри городской черты* — 852 дес. 1.927 саж. и *внѣ городской черты* — 2.344 дес. 866 саж.

## БѢЖЕЦКЪ.

Уѣздный городъ при рр. Остречинѣ и Мологѣ.

Время учреж-  
денія и перемѣ-  
ны въ админис-  
тративномъ зна-  
ченіи.

1708 декабря 18. При раздѣленіи Россіи на восемь губерній, городъ Бѣжецкій Верхъ приписанъ къ Ингерманландской губерніи (а). — 1719 мая 29. Въ росписаніи губерній на провинціи, показанъ въ Углицкой провинціи С. Петербургской губерніи (б). — 1732 октября 19. Въ вѣдомости о городскихъ разсылщикахъ, показанъ въ Углицкой провинціи Московской губерніи (в). — 1764 октября 11. Въ списокѣ городамъ и пригородамъ, въ штатѣ положеннымъ, показанъ въ Углицкой провинціи Московской губерніи (г). — 1775 ноября 25. Бѣжецкій уѣздъ присоединенъ къ Тверскому намѣстничеству (д). — 1775 декабря 1 и 1776 декабря 15. Назначенъ уѣзднымъ городомъ того же намѣстничества (е). — Оставленъ уѣзднымъ городомъ Тверской губерніи, при изданіи штатовъ ея, 1796 года декабря 31 и 1803 марта 10 (ж).

Мѣстности, лежащія около озера Верестова, издревле находились въ чертѣ Новгородскихъ владѣній и до конца XV вѣка принадлежали къ составу Бѣжецкой пятины, получившей названіе свое отъ Бѣжецка. Время первоначальнаго основанія города неизвѣстно и упоминанія объ немъ встрѣчаются въ первой половинѣ XII; при чемъ въ лѣтописяхъ и актахъ городъ этотъ является подъ разными названіями. Первое упоминаніе объ немъ относится къ 1137 году, въ уставѣ князя Святослава объ епископской десятинѣ (указаніе это приведено въ общемъ обзорѣннѣ Тверской губерніи), гдѣ онъ называется *Бѣжец-*



*кимъ рядкомъ* въ Бѣжичахъ (нынѣ погостъ Бѣжицы при оз. Верестовѣ и р. Мологѣ). Это было первоначальное мѣсто Бѣжецка, съ котораго онъ, неизвѣстно по какому случаю, перенесенъ на другое мѣсто, 15 верстами ниже по теченію Мологи, туда, гдѣ стоялъ древній *Городескъ*, упоминаемый въ одно время съ Бѣжецкимъ рядкомъ, въ томъ же святославовомъ уставѣ (з). Въ старинныхъ актахъ XV и XVII вѣковъ встрѣчается кромѣ того названіе *Бѣжецкаго Верха*, также относимое къ Бѣжецку (и), но едва-ли не правильнѣе разумѣть подъ именемъ Бѣжецкаго Верха не только Бѣжецкѣ, но и весь край Бѣжецкой пятины къ сѣверу до Весьегонска. По крайней мѣрѣ, такъ можно думать по нѣкоторымъ упоминаніямъ въ актахъ. Въ жалованной грамотѣ великаго князя Василя Васильевича Троицко-Сергіевскому монастырю, въ 1462 году говорится: «что ихъ (Троицкаго монастыря) село монастырское въ *Бѣжецкомъ Верьслѣ*—Присѣлки съ деревнями... очевидно говорится о нѣсколькихъ населенныхъ мѣстахъ въ Бѣжецкой землѣ. Подобное же предъидущему значеніе Бѣжецкой Верхъ имѣетъ и въ актахъ позднѣйшихъ, какъ въ 1623 году въ жалованной грамотѣ Симонову (Московскому) монастырю. гдѣ сказано:» да въ *Бѣжецкомъ Верху* села Весь—Егонскаго да Кузьмодемьянскаго съ деревнями, да Невѣровское, да Ооминское (і). Находясь на волжскомъ пути Суздальскихъ дружинъ и на границѣ Бѣжецкой пятины съ княжествомъ Суздальскимъ, городъ этотъ неоднократно подвергался разоренію, то вслѣдствіе враждебныхъ отношеній Новгорода съ Суздалемъ, то отъ Литвы (въ 1245 и 1252 годахъ). Во владѣніи же Новгорода Бѣжецкѣ постоянно находился до 1393 года, когда, вмѣстѣ съ Торжкомъ, былъ отнятъ у нихъ княземъ Василюмъ Дмитриевичемъ. Въ послѣдствіи Бѣжецкѣ снова находился во власти Новгорода, какъ видно изъ договорной грамоты съ великимъ княземъ Василюмъ Васильевичемъ въ 1434 году, въ коей говорится: «изъ *Бѣжицъ* ти, княже, людей не выводить и изъ оныхъ волостей *Новгородскихъ* ни грамотъ не давати, ни закладней не принимати...» (к). Незадолго до паденія Тверскаго княжества, Бѣжецкѣ уже находился въ числѣ владѣній Тверскихъ; по крайней мѣрѣ въ 1485 году, при описи Тверскихъ областей, присоединенныхъ къ Москвѣ, Бѣжецкѣ, какъ полагаютъ, подъ именемъ *Новаго города*, упоминается вмѣстѣ съ прочими Тверскими землями. Царь Іоаннъ Васильевичъ, воюя съ Швеціей, захватилъ въ плѣнъ множество кореловъ и поселилъ ихъ въ Бѣжецкомъ уѣздѣ (л). Сліяніе Тверскаго края съ Москвой, поставивъ Бѣжецкую землю въ прежняго ея порубежнаго и спорнаго значенія, вѣроятно было причиной того, что и Бѣжецкѣ потерялъ прежнюю свою важность и сдѣлался весьма незначительнымъ мѣстомъ, какъ видно изъ сохранившейся соотной изъ писцовыхъ книгъ Бѣжецка, составленной въ 1627 году.



Между прочими подробностями его тогдашняго положенія, въ этой «сотной» выпискѣ, говорится о Бѣжецкѣ слѣдующее: «а всего на Городецкѣ на *острогъ* и на *посадъ* тяглыхъ и не тяглыхъ посадскихъ людей 134 двора, а людей въ нихъ 193... да пустыхъ же дворовыхъ и огородныхъ 186 мѣсть, а человѣческіе тѣ мѣста изстари бывали и того староста и выборные люди не помнятъ; да въ острогѣ жъ посадскихъ и всякихъ людей 29 лавокъ, да 22 житницы, да 3 шалаша, да пристѣнъ, да Троицкихъ крестьянъ лавка, да 14 житницъ, да пристѣнъ, да 8 полковъ, да 14 мѣсть пустыхъ лавочныхъ... да пустыхъ же дворовыхъ и огородныхъ мѣсть въ разныхъ мѣстахъ по улицѣ 6 десятинъ (м)...

(а) Перв. Полн. Собр. Зак. т. IV, № 2.218. — (б) Т. V, № 3.380. — (в) Т. VIII, № 6.233. — (г) Т. XVI, № 12.259. — (д) Т. XX, № 14.400. — (е) Тамъ же, № 14.402. — (ж) Т. XXIV, № 17.702 и т. XXVII, № 20.660. — (з) Журн. М. Вн. Д. 1849, XXVII, 229. Энци. Лек. Плюшара, XII, 497. — (и) Русск. народоправства, Костомарова, II, 68. — (і) Акты. Истор. I, 107; II, 182. — (к) Тамъ же I, 487. — (л) Повѣств. о Россіи, Арцыбашева, IV, пр. 384. Энци. Лек. Плюшара, VII, 497. — (м) Памят. кн. Твер. губ. 1863, 38. 39.

**Гербъ.** Гербъ г. Бѣжецка утвержденъ 1780 г. октября 10. Описаніе его: въ верхней части щита изображенъ гербъ губернскаго г. Твери, а въ нижней — кустъ малины, въ серебряномъ полѣ, которой весьма изобилуютъ окрестности сего города.

Перв. Полн. Собр. Зак. т. XX, № 15.073.

**Планъ.** Планъ г. Бѣжецка подтвержденъ 1777 г. ноября 4.

Перв. Полн. Собр. Зак. т. XX, № 14.678 и Планы городовъ, № 339.

**Постановленія о городскихъ доходахъ.** 1836 мая 29. По недостаточности городскихъ доходовъ, разрѣшено на содержаніе полиціи въ Бѣжецкѣ производить изъ казны по 2 тыс. р. ас. въ годъ.

Втор. Полн. Собр. Зак. т. XI, № 9.240.

**Городскія присутственныя мѣста.** Для завѣдыванія городскимъ хозяйствомъ и дѣлами общественными и судебными лицъ городскихъ сословій, въ г. Бѣжецкѣ состоятъ:

1. Городская Дума.
2. Магистратъ.
3. Сиротскій Судъ.
4. Словесный Судъ.
5. Городовое Депутатское Собраніе.
6. Квартирная Коммисія.



I. Населеніе: *мужескаго пола* — 2.705, *женскаго пола* — 2.429; всего 5.134. Населеніе и денежныя средства города въ 1858

II. Доходы *обыкновенные* — 5.453 р. 24<sup>1</sup>/<sub>2</sub> к. — Расходы: *текущіе* — 4.803 р. 89 к., *единовременные* — 20 р.; всего 4.823 р. 89 к. — Капиталы: *неприкосновенный* — 142 р. 48 к., *запасный* — 7.507 р. 10 к. — Долги на городъ — 376 р. 30 к. году.

По свѣдѣніямъ, доставленнымъ губернскимъ начальствомъ, Земли, принадлежащія городу. Бѣжецку принадлежитъ земли 989 дес. 688 саж. Въ томъ числѣ: *внутри городской черты* — 567 дес. 355 саж. и *въ городской черты* — 422 дес. 333 саж.

## ВЕСЬЕГОНСКЪ.

Уѣздный городъ при р. Мологѣ.

1776 января 16 и декабря 15. Весьегонскъ переименованъ Время учрежденія и переимѣны въ административномъ значеніи. уѣзднымъ городомъ Тверскаго намѣстничества изъ села Весьегонскаго, Устюжно-Желѣзопольскаго уѣзда Новгородской губерніи (а). — 1796 декабря 12 и 31. При новомъ раздѣленіи государства на губерніи, не показанъ въ числѣ уѣздныхъ городовъ Тверской губерніи, по изданному штату ея (б). — 1803 марта 10. По новому штату Тверской губерніи, возстановленъ уѣзднымъ городомъ (в).

Полагають, что Весьегонскъ, прежде бывшее село Весь-Егонская, имѣлъ первыми обитателями своими исчезнувшее племя Весь, да и самое названіе его производять отъ *Весь* и *Юggi* — послѣднее по фински значить рѣка. Но болѣе положительная извѣстность этого мѣста не простирается далѣе начала XVII вѣка, когда объ немъ встрѣчается упоминаніе подъ именемъ *Веси Егонской*. Въ отпискѣ игумена Кириловскаго монастыря, по поводу смутныхъ событій междуцарствія, въ 1612 году, говорится:.. «слухъ есть, собираютця деи въ *Весь Егонской* литовскіе люди сопѣжки и хотять де итти въ Бѣлозерской



уѣздъ...» (г). Нѣсколько позднѣе, именно въ 1623 году, эта мѣстность считалась въ числѣ *монастырскихъ селъ*, о чемъ свидѣтельствуетъ несудимая грамота отъ того года московскому Симонову монастырю... «да въ Бѣжецкомъ село *Весь-Егонская*, да Козмодемьянское (нынѣ, можетъ быть, погостъ Кузьма-Демьянъ, въ 50 вер. отъ Бѣжецка) съ деревнями, да *Невъровское* (ср. с. Невѣрово при р. Перемуткѣ, въ 38 в. отъ Весьегонска) да Ооминское (срав. село большое Ооминское, въ 30 вер. отъ уѣзднаго города и малое Ооминское въ 23 вер.) (д). Всѣ названныя здѣсь села нынѣ казенныя и вѣроятно въ 1764 году, при отобраніи монастырскихъ имѣній, сдѣлались экономическими, какъ и *Весь Егонская*, которая оставалась въ значеніи экономическаго села до 1775 года, когда переименована городомъ, подъ именемъ *Весьегонска* (е).

(а) Перв. Полн. Собр. Зак. т. XX, №№ 14.410 и 14.547.—(б) Т. XXIV, № 17.634 и 17.702.—(в) Т. XXVII, № 20.660.—(г) Геог. стат. Слов. 1863, 1, 446. Доп. къ. Акт. Истор. 1, 301.—(д) Акт. Ист. II, 188. Списки насел. мѣсть Твер. губ. 1862. № 998, 2.215, 2.213, 2.330.—(е) Журн. М. В. Д. 1849, XXVII, 224.

Гербъ.

Гербъ г. *Весьегонска* утвержденъ 1780 г. октября 10. Описаніе его: въ верхней части щита изображенъ гербъ губернскаго г. Твери, а въ нижней — ракъ черной въ золотомъ полѣ, которыми воды, окружающія сей городъ, весьма изобилуютъ.

Перв. Полн. Собр. Зак. т. XX, № 15.073.

Планъ.

Планъ г. *Весьегонска* подтвержденъ 1776 года августа 23.

Полн. Собр. Зак. — Планы городовъ, № 340.

Строительная часть.

1849 декабря 7. Дозволено жителямъ г. *Весьегонска* въ мѣстахъ, затопляемыхъ весенними водами рѣки Мологи, строить одноэтажные и двухэтажные деревянные дома, но не иначе, какъ на каменныхъ фундаментахъ достаточной высоты, къ предохраненію домовъ отъ вреднаго вліянія весеннихъ водъ и съ тѣмъ, чтобы при кладкѣ фундаментовъ такихъ домовъ, для большей прочности, былъ употребляемъ кирпичъ обожженный. — Постройку домовъ производить по фасадамъ, которые будутъ даны отъ Строительной Коммисіи.

Втор. Полн. Собр. Зак. т. XXIV, № 23.711.



1836 мая 29. По недостаточности городскихъ доходовъ, раз- Постановленія  
о городскихъ до-  
ходахъ.  
рѣшено на содержаніе полиціи въ Весьегонскѣ производить изъ казны по 2 тыс. р. ас. въ годъ.

Втор. Полн. Собр. Заб. т. XI, № 9.240.

Для завѣдыванія городскимъ хозяйствомъ и дѣлами общест- Городскія  
присутственныя  
мѣста.  
венными и судебными лицъ городскихъ сословій, въ г. Весь-  
егонскѣ состоятъ:

1. Городская Дума.
2. Магистратъ.
3. Сиротскій Судъ.
4. Словесный Судъ.
5. Городовое Депутатское Собраніе.
6. Квартирная Коммисія.

I. Населеніе: *мужескаго пола* 1.696, *женскаго пола*—1.769; Населеніе и де-  
нежныя средства  
города въ 1858  
году.  
всего 3.465.

II. Доходы *обыкновенные*—11.921 р. 87 к.—Расходы: *те-  
кущіе*—7.549 р. 5<sup>1</sup>/<sub>2</sub> к., *единовременные*—1.778 р. 27 к.; всего  
9.327 р. 32<sup>1</sup>/<sub>2</sub> к.—Капиталы: *неприкосновенный*—326 р. 92 к.,  
*запасный*—17.828 р. 22 к.

По свѣдѣніямъ, доставленнымъ губернскимъ начальствомъ, Земли, принад-  
лежація городу.  
Весьегонску принадлежитъ земли 3.276 дес. 54 саж. Въ томъ  
числѣ: *внутри городской черты*—126 дес. 1.341 саж. и *въ го-  
родской черты*—3.149 дес. 1.113 саж.



## ВЫШНІЙ-ВОЛОЧЕКЪ.

Уѣздный городъ, при р. Цнѣ и Вышневолоцкомъ каналѣ.

Время учреж-  
денія и перемѣ-  
ны въ админис-  
тративномъ зна-  
ченіи.

1770 мая 28. Вышній-Волочекъ учрежденъ городомъ изъ слободы того же имени (а). — 1772 апрѣля 2. Указомъ объ устройствѣ вновь учрежденнаго города Вышняго-Волочка, между прочимъ, повелѣно: приписать его къ Новгородской губерніи, а для управленія имъ, по примѣру прочихъ въ Россіи приписанныхъ городовъ, учредить тамъ канцелярію, опредѣля воеводу, товарища и приказныхъ служителей изъ находящихся при Герольдіи не удѣль, снабдя сверхъ того городъ отъ военной коллегіи воинскою командою (б). — 1775 ноября 25. Причисленъ къ Тверскому намѣстничеству (в). — 1775 декабря 1 и 1776 декабря 15. Назначенъ уѣзднымъ городомъ Тверскаго намѣстничества (г). — 1796 декабря 31. Назначенъ уѣзднымъ городомъ Тверской губерніи, которымъ и оставленъ при изданіи новаго штата губерніи, 1803 г. марта 10 (д).

Первое упоминаніе объ этой мѣстности, какъ полагали, относилось къ 1196 году, подъ которымъ въ лѣтописи говорится слѣдующее: «Ярославъ... дани поима на Върху (не на Бѣжецкомъ - ли Върху?) и Мстѣ и за Волокомъ възма дань, а Новгородцовъ изгнавъ Всеволодь и по всей земли своей, държаше у себѣ не пустя ихъ Новугороду»... Но это лѣтописное указаніе по отношенію къ Вышнему Волочку, однакожь, оспаривается современными изслѣдователями исторической старины и по всей вѣроятности болѣе относится къ Волоку Ламскому, нынѣшнему Волоколамску, Московской губерніи (е). Можетъ быть болѣе относится къ Вышнему Волочку упоминаніе лѣтописи подъ 1216 годомъ, гдѣ говорится о послѣдствіяхъ знаменитой Липецкой битвы и прибавляется: «Ярославъ же прибѣгъ одинъ въ Перяславль.. и не довѣ ему первомъ злѣ (когда)... изби въ Новгородѣ люди многи, и въ Торжьцу и на Волоць...» (ж). Во всякомъ случаѣ древнее происхожденіе Вышняго Волочка едва-ли подлежитъ сомнѣнію. Дальнѣйшія упоминанія объ немъ довольно часто встрѣчаются,



какъ и относительно другихъ городовъ, преимущественно по поводу междоусобныхъ столкновений князей. Такъ въ 1272 Волокъ подвергся опустошенію Тверскаго князя Святослава Ярославича, раззорившаго тогда же берега Волги и Бѣжецкѣ; въ 1285 году набѣги Литвы на Тверскія и Новгородскія волости были причиной общаго вооруженія Новгородскихъ и Тверскихъ городовъ, съ которыми участвовали и Волочане (з). Подъ именемъ Вышняго Волочка городъ упоминается только въ XVII столѣтіи, когда онъ былъ уже незначительнымъ погостомъ, съ посадомъ, какъ видно изъ писцовой книги Бѣжецкой пятины, письма кн. Оед. Мих. Лоскарева, 1582 г. «*Погостъ на Вышнемъ Волочкѣ на р. Мстѣ.. А въ немъ церковь Николая Чудотворца... да на погостѣ же дворы церковные... да на берегу по рѣкѣ на Мстѣ.. 5 лавокъ и 1 анбаръ... На Вышнемъ Волочкѣ на Ноугородской сторонѣ, на конецъ посаду анбаръ ямчужной... на Вышнемъ Волочкѣ дворы тяглые рядовичъ посадскихъ людей... на Ноугородской сторонѣ по берегу Меты,.. въ лѣво отъ Меты Ноугородская улица.. Колмаковъ переулочъ... Колмакова улица... И всего на Вышнемъ Волочкѣ на ряду тяглыхъ пашенныхъ и непашенныхъ 45 дворовъ, а людей въ нихъ 46 чел., да.. бобылей 22 человекъ.. да 12 дворовъ на льготѣ... да 22 мѣста дворовыхъ пустыхъ, а запустѣли тѣ мѣста тому сказываютъ лѣтъ съ тридцать...» (и). Посадъ Вышневолоцкій впоследствии извѣстенъ былъ подъ именемъ *Вышневолоцкаго яма* и въ этомъ значеніи оставался до 1772 года, когда былъ названъ городомъ (i).*

(а) Перв. Полн. Собр. Зак. т. XIX, № 13.468.—(б) Тамъ же, № 13.780.—(в) Т. XX, № 14.400. — (г) Тамъ же, № 14. 402. и 14.547. — (д) Т. XXIV, № 17.702 и т. XXVII, № 20.660. — (е) Полн. Собр. Лѣт. III. Новгород. 1, 23. Изслѣд. Погодина IV, 315.—(ж) Полн. Собр. Лѣт. I. Троиц. 215.—(з) Ист. Карамзина, IV, 75, 90.—(и) Зап. Географ. общ. 1853, VIII, 0 пятинахъ и погостахъ, Неволіна, 319.—(i) Энцикл. Лекс. Плюшара, XI, 209.

Гербъ г. Вышняго-Волочка утвержденъ 1772 года апрѣля 2. Въ докладѣ Сената по этому предмету изложено слѣдующее: Вышній Волочекъ есть такое селеніе, которое, чрезъ имѣющіеся близъ его слюзы и чрезъ великой проходъ судовъ, пользу великую россійской коммерціи приноситъ; сего рода гербъ его слѣдующими знаками все сіе изображаетъ:

Гербъ.

Серебряной щитъ съ вершиною горностаеваго мѣха, на которой изображена императорская золотая корона, означающая милость и покровительство Ея Императорскаго Величества; въ концѣ щита, на голубомъ волнистомъ терасѣ, изображающемъ воду,



видна лодка нагруженная натурального цвѣту, показующая проходъ судовъ близъ сего селенія.

Перв. Полн. Собр. Зак. т. XIX, № 13.780.

Планъ. Планъ города Вышняго-Волочка подтверманъ: 1772 года апрѣля 2 (а) и 1831 января 24 (б).

(а) Перв. Полн. Собр. Зак. т. XIX, № 13.780 и Планы городовъ, № 341. — (б) Планы городовъ, № 342.

Строительная  
часть.

1782 апрѣля 2. Въ указѣ объ устройствѣ вновь учрежденныхъ городовъ Вышняго-Волочка и Осташкова, между прочимъ, изображено: Магистратамъ оныхъ городовъ дать копии съ подтверманныхъ городскихъ плановъ и стараться имъ, общее съ воеводами, о приведеніи исподоволь градскаго строенія по данному имъ чертежу, съ тѣмъ однакожь: 1) чтобъ жителей, кои имѣютъ старыя свои дома, нынѣ къ постройкѣ по новымъ линіямъ не принуждать, а оставить ихъ до того времени, когда сами собою обветшаютъ, повалятся или другимъ какимъ случаемъ уничтожатся, а нынѣ строить можно по тѣмъ планамъ на порозжихъ мѣстахъ, гдѣ строенія теперь нѣтъ; почему 2) порозжими мѣстами удовлетворять напередъ гражданъ, а потомъ если еще порозжія мѣста оставаться будутъ и граждане въ годъ не разберутъ, тогда раздавать дворянамъ, какъ тѣмъ, такъ и другимъ, безъ всякаго платежа, а только съ тѣмъ, что если кто, взявъ мѣсто, не выстроитъ дому на улицу каменнаго и нужныхъ къ оному службъ въ пять лѣтъ, а деревяннаго — въ три года, у того отнято будетъ оное мѣсто, не только съ заготовленными на немъ матеріалами, но и съ начатымъ строеніемъ, которое, равно какъ и заготовленные матеріалы, для постройки другимъ продавать изъ казны, а деньги отдавать прежнимъ хозяевамъ; 3) излишнія мѣста противъ плана всякій хозяинъ воленъ, или самъ застроить, или продать цѣлое мѣсто или по частямъ, кому заблагоразсудитъ, безъ всякаго принужденія; чего рода 4) всякому вольно оныя мѣста покупать; 5) города сіи имѣютъ строиться въ линіяхъ



по планамъ, которые и ограничить, гдѣ натуральной городу межи нѣтъ, рвами, а далѣе границъ безъ особаго повелѣнія не распространять; 6) въ сихъ новыхъ городахъ ни въ одномъ кладбищамъ внутри не быть, а назначить оныя въ удобныхъ мѣстахъ не въ близости жилья за валомъ и, поставя въ ономъ часовню, окружить малою оградю и деревьями; 7) чтобъ разныя къ симъ городамъ лежащія дороги были исправлены, оное оставить на собственное Губернатора попеченіе; 8) кто въ сихъ городахъ построить по чертежу каменное строеніе регулярное, того уволить на 5 лѣтъ отъ постоя; въ прочемъ малыя перемѣны въ планахъ, по удобности мѣстоположенія, оставляются Губернатору, по его лучшему усмотрѣнію и выгоды обывателей.

Перв. Полн. Собр. Зак. т. XIX, № 13.780.

1837 ноября 3. Разрѣшено каменныя частныя зданія въ Вышнемъ-Волочкѣ, разумѣя подъ оными одни лишь жилые дома и лавки, находящіяся въ исправномъ положеніи, крытыя желѣзомъ или черепицею и застрахованныя, принимать въ залогъ по всѣмъ вообще откупамъ и подрядамъ съ казной, и собственно по откупамъ виннымъ.

О приемѣ въ залогъ зданій.

Втор. Полн. Собр. Зак. т. XII, № 10.657.

1772 апрѣля 2. Указомъ объ устройствѣ вновь учрежденныхъ городовъ Вышняго-Волочка и Осташкова, между прочимъ, повелѣно: суммы на жалованье и на всѣ прочія полагаемыя для сихъ городовъ издержки употреблять изъ доходовъ Штатсъ-Конторы (а).

Постановленія о городскихъ доходахъ и расходахъ.

1836 мая 29. По недостаточности городскихъ доходовъ, разрѣшено на содержаніе полиціи въ Вышнемъ Волочкѣ производить отъ казны по 2 тыс. р. асс. въ годъ (б).

1845 апрѣля 9. Въ пользу Вышняго-Волочка установленъ пошлинный сборъ съ договоровъ и условій, свидѣтельствуемыхъ у судоходныхъ маклеровъ, на томъ же основаніи, какъ и въ г. Твери (см. г. Тверь).



1858 мая 5. Въ пользу г. Вышняго-Волочка учреждень сборъ съ извозчиковъ, на слѣдующихъ основаніяхъ: 1) легковые извозчики, занимающіеся въ Вышнемъ-Волочкѣ промысломъ круглый годъ, платятъ по три рубля, а въ одну зиму, т. е. съ 15 ноября по 15 марта—по 1 р. 50 к., ломовые же—въ годъ по 2 р. 50 к., а въ зиму—1 р. 50 к., за каждую лошадь. Сборъ сей взимается въ Городской Думѣ при выдачѣ извозчикамъ ярлыковъ на право извоза. Для наблюденія, дабы никто не занимался извозомъ безъ платежа означеннаго сбора, избирается ежегодно изъ среды самыхъ извозчиковъ особый староста (в).

(а) Перв. Полн. Собр. Зак. т. XIX, № 13.780.—(б) Втор. Полн. Собр. Зак. т. XI, № 9.240.—(в) Т. XXXIII, № 33.111.

Льготы.

1772 апрѣля 2. Указомъ объ устройствѣ вновь учрежденныхъ городовъ Вышняго-Волочка и Осташкова, между прочимъ, повелѣно: 1) жительствовавшимъ въ оныхъ мѣстахъ, кои остаться тамъ пожелаютъ, именоваться тамошними мѣщанами; 2) платить имъ въ казну обыкновенный сборъ, какъ въ городахъ водится; 3) дозволять имъ торговать и промыслять, по примѣру прочихъ городскихъ жителей, всякому по мѣрѣ своей возможности, валовымъ и мелочнымъ торгомъ; 4) ремесленникамъ производить свои мастерства безпрепятственно и не принуждать ихъ записываться въ цехи; 5) ряды строить ихъ не принуждать, но позволять имъ торговать по домамъ, а если сами пожелаютъ ряды строить, того имъ не запрещать; 6) позволить имъ имѣть постоянные дворы и при нихъ лавки, для продажи всякихъ харчевыхъ и конскихъ припасовъ; 7) по новости сихъ городовъ, снабдить каждый на заведеніе городской школы выдачею изъ казны безъ возврата по 300 рублей, дабы тѣмъ побудить ко обученію дѣтей катихизиса, читать, писать, ариѳметики и держанія купеческихъ счетовъ и книгъ; 8) для Магистратовъ построить изъ казны каменные дома и сколько въ которомъ городѣ на то изъ казны денегъ издержано будетъ, оныя возвратить съ купечества чрезъ



10 лѣтъ, не налагая однакожь процентовъ; 9) для съѣзду уѣзднымъ обывателямъ съ припасами, также въ какое время ярмаркамъ быть, тому назначить дни Губернатору по своему разсмотрѣнію.

Перв. Полн. Собр. Зак. т. XIX, № 13.780.

1772 апрѣля 2. Въ указѣ объ устройствѣ вновь учрежденныхъ городовъ Вышняго-Волочка и Осташкова; между прочимъ, Постановленія по общественному управленію. повелѣно: 1) ради порядочнаго учрежденія Магистрата къ производенію городскихъ дѣлъ, опредѣлить на первый годъ въ члены магистратскіе въ каждый городъ по одному иногородному купцу, придавъ къ нимъ по одному жъ хорошему попытчику для заведенія порядка; а чтобъ онымъ купцамъ отлученіе ихъ въ другіе города въ члены магистратскіе не казалось тягостнымъ, то зачесть имъ по ихъ городамъ сіе пребываніе въ новыхъ городахъ въ службу; 2) онымъ воеводскимъ канцеляріямъ, равно и магистратамъ именоваться нынѣшними сихъ мѣстъ названіями; но чтобъ въ наченшихся уже до нынѣ дѣлахъ не произошло кого либо замѣшательства, то всѣ начатыя дѣла по тѣмъ селеніямъ, которыя въ вѣдомство сихъ новыхъ городовъ вступаютъ, окончить въ тѣхъ канцеляріяхъ, въ которыхъ они производствомъ начаты, а въ канцеляріяхъ новыхъ городовъ производить начинающіяся вновь дѣла, по установленному генеральному для городскихъ канцелярій порядку.

Перв. Полн. Собр. Зак. т. XIX, № 13.780.

1842 февраля 25. Въ Вышнемъ-Волочкѣ состоитъ Отдѣленіе Отдѣленіе Судходной Расправы. Тверской Судходной Расправы, изъ трехъ членовъ, назначаемыхъ по выборамъ изъ купчества всѣхъ трехъ гильдій городовъ Тверской губерніи, срокомъ на одинъ годъ. На содержаніе Отдѣленія существуетъ сборъ съ каждой барки по 30 к. р. сер., и съ каждаго рабочаго человѣка и съ каждой рабочей лошади по 1½ к. сер.

Втор. Полн. Собр. Зак. т. XVII, № 15.336.



Городскія  
присутственныя  
мѣста.

Для завѣдыванія городскимъ хозяйствомъ и дѣлами общественными и судебными лицъ городскихъ сословій, въ Вышнемъ-Волочкѣ состоятъ:

1. Городская Дума.
2. Магистратъ.
3. Сиротскій Судъ.
4. Словесный Судъ.
5. Городовое Депутатское Собрание.
6. Квартирная Коммисія.
7. Отдѣленіе Тверской Судоходной Расправы.

Населеніе и де-  
нежныя средства  
города въ 1858  
году.

I. Населеніе: *мужескаго пола*—6.236, *женскаго пола*—7.211; всего 13.447.

II. Доходы *обыкновенные*—22.446 р. 40<sup>1</sup>/<sub>4</sub> к. — Расходы: *текущіе*—14.005 р. 26<sup>3</sup>/<sub>4</sub> к., *единовременные*—4.366 р. 92<sup>1</sup>/<sub>2</sub> к.; всего 18.372 р. 19<sup>1</sup>/<sub>4</sub> к. — Капиталы: *неприкосновенный*—346 р. 86 к., *запасный*—14.149 р. 94 к.

Земли, принад-  
лежащія городу.

По свѣдѣніямъ, доставленнымъ губернскимъ начальствомъ, Вышнему-Волочку принадлежитъ земли 3.015 дес. 1.416. саж. Въ томъ числѣ: *внутри городской черты*—536 дес. 1.214 саж. и *внѣ городской черты*—2.479 дес. 202 саж.

## ЗУБЦОВЪ.

Уѣздный городъ при р. р. Волгѣ и Вазузѣ.

Время учреж-  
денія и переимѣ-  
ны въ админис-  
тративномъ зна-  
ченіи.

1708 декабря 18. При раздѣленіи Россіи на восемь губерній, городъ Зубцовъ приписанъ къ Смоленской губерніи (а). — 1719 мая 29. Въ росписаніи губерній на провинціи, показанъ въ Тверской провинціи С.-Петербургской губерніи (б). — 1727 апрѣля



29. Присоединенъ, въ составъ Тверской провинціи, къ Новгородской губерніи (в). — 1732 октября 19. Въ вѣдомости о городскихъ разсыльщикахъ, показанъ въ Тверской провинціи Новгородской губерніи (г). — 1775 декабря 1 и 1776 декабря 15. Назначенъ уѣзднымъ городомъ Тверскаго намѣстничества (д). — 1796 декабря 31. Назначенъ уѣзднымъ городомъ Тверской губерніи, которымъ и оставленъ при изданіи новаго штата оной, 1803 г. марта 10 (е).

Первое упоминаніе въ лѣтописяхъ объ этомъ городѣ относится къ 1216 году, во время войны Мстислава Новгородскаго съ Суздальскимъ княземъ Георгіемъ (Юріемъ) Всеволодовичемъ и изгнаннымъ изъ Новгорода Ярославомъ Переяславль-Залѣскимъ. «И поиде (говоритъ лѣтописецъ) Мстиславъ и взя *Зубъчевъ* и быша на Возузѣ (близъ нынѣшней Сычевки Смоленской губерніи) и не бѣ вѣсти, гдѣ Ярославъ...» (ж). Съ тѣхъ поръ городъ этотъ неоднократно упоминается исключительно по поводу разореній. Особенно памятенъ для Зубцова 1245 и послѣдующіе годы Литовскихъ набѣговъ, когда опустошены были волости Новгородскія до самаго Торжка и когда Литовцы, обращенные въ бѣгство тамошнимъ княземъ Ярославомъ Владиміровичемъ, укрылась въ Торопцѣ, гдѣ ихъ окончательно истребилъ Александръ Невскій (з). Такимъ же образомъ и въ 1285 году Зубцовъ снова, вмѣстѣ съ прочими Тверскими городами, испыталъ литовское разореніе; но и въ этотъ разъ Русскіе, соединенными силами Тверскихъ, Новгородскихъ и Московскихъ дружинъ, истребили хищниковъ Литовскихъ (и). Въ 1370 году Зубцовъ еще разъ пострадалъ значительно отъ Дмитрія Іоанновича Донскаго, который, мстя Михаилу Тверскому за союзъ его съ Литвой, взял Зубцовъ и Микулинъ и вынудилъ Михаила бѣжать въ Литву (і). Впослѣдствіи (въ 1399 и 1431 годахъ) Зубцовъ упоминается только по случаю перехода его въ родъ князей Тверскихъ, за коимъ оставался до 1485 года, когда съ прочими Тверскими волостями присоединенъ къ Москвѣ. Внутри нынѣшняго города, на лѣв. бер. Волги, противъ устья Вазузы, какъ остатокъ старинныхъ укрѣпленій, сохранился небольшой валъ на пространствѣ 85 саж. Этотъ валъ доказываетъ, что старинный Зубцовъ былъ на лѣвой сторонѣ Волги (к).

(а) Перв. Полн. Собр. Зак. т. IV, № 2.218. — (б) Т. V, № 3.380. — (в) Т. VII, № 5.065. — (г) Т. VIII, № 6.233. — (д) Т. XX, №№ 14.402 и 14.547. — (е) Т. XXIV, № 17.702 и т. XXVII, № 20.660. — (ж) Полн. Соб. лѣтописей 1.216 34. — (з) Ист. Карамзина, IV, 21. — (и) Ист. Карамзина, IV, 90. — (і) Карамзина, тамъ же, VII 95. — (к) Военно-стат. опис. Твер. губ. 1848, 254.



Гербъ. Для г. Зубцова утвержденъ 1780 г. октября 10 старый гербъ. Изображеніе его: въ красномъ полѣ золотая стѣна съ старинными зубцами.

Перв. Полн. Собр. Зак. т. XX, № 15.073.

Планъ. Планъ г. Зубцова подтвержденъ 1777 г. ноября 4.

Перв. Полн. Собр. Зак. т. XX, № 14.678. — Планы городовъ, № 343.

Постановленія о городскихъ доходахъ. 1836 мая 29. По недостаточности городскихъ доходовъ, разрѣшено на содержаніе полиціи въ Зубцовѣ производить отъ казны по 2 тыс. руб. асс. въ годъ:

Втор. Полн. Собр. Зак. т. XI, № 9.240.

Городскія присутственныя мѣста. Для завѣдыванія городскимъ хозяйствомъ и дѣлами общественными и судебными лицъ городскихъ сословій, въ Зубцовѣ состоятъ:

1. Городская Дума.
2. Магистратъ.
3. Сиротскій Судъ.
4. Словесный судъ.
5. Городовое Депутатское Собраніе.
6. Квартирная Коммисія.

Зубцовскій Магистратъ завѣдуетъ, сверхъ того, судебными дѣлами мѣщанъ посада Погорѣлое Городище.

Втор. Полн. Собр. Зак. т. III, № 2.079.

Населеніе и денежныя средства города въ 1858 году. I. Населеніе: мужескаго пола — 1.641, женскаго пола — 1.685; всего 3.326.

II. Доходы обыкновенные — 2.022 р. 82<sup>1</sup>/<sub>4</sub> к. — Расходы: текущіе — 1.894 р. 63<sup>3</sup>/<sub>4</sub> к., единовременные — 68 р. 60 к.; всего 1.963 р. 23<sup>3</sup>/<sub>4</sub> к. — Капиталь неприкосновенный — 177 р. 67 к. — Долги на городъ — 1.103 р. 63 к.

Земли, принадлежащія городу. По свѣдѣніямъ, доставленнымъ губернскимъ начальствомъ, Зубцову принадлежитъ земли 738 дес. 1.450 саж. Въ томъ числѣ: внутри городской черты — 424 дес. 1.310 саж. и внѣ городской черты — 314 дес. 140 саж.



**КАЛЯЗИНЪ.****Уѣздный городъ при р. Волгѣ.**

1775 ноября 25 и декабря 1 и 1776 декабря 15. Калязинъ учрежденъ уѣзднымъ городомъ Тверскаго намѣстничества изъ Калязинской подмонастырной и Никольской слободъ (а). — 1796 декабря 31. При изданіи штата Тверской губерніи, не показанъ въ числѣ уѣздныхъ городовъ (б). — 1803 марта 10. Возстановленъ уѣзднымъ городомъ, при изданіи новаго штата Тверской губерніи (в).

Время учрежденія и перемѣны въ административномъ значеніи.

Калязинъ обязанъ началомъ своимъ Троицкому мужскому монастырю, возникшему въ XV столѣтіи. Монастырь этотъ былъ основанъ преподобнымъ Макаріемъ, уроженцемъ Кашинскимъ, и получилъ названіе Калязинскаго или Калязина отъ того, что земли, на которыхъ устроенъ монастырь, принадлежали до того помѣщику Колягѣ. Въ смутныя времена самозванцевъ монастырь былъ уже въ такомъ видѣ, что могъ выдержать осаду Поляковъ, отъ которой освобожденъ знаменитымъ Скопинымъ—Шуйскимъ. Городъ, т. е. монастырская ограда, возобновленъ уже въ 1648 году при Алексѣѣ Михайловича. Образовавшаяся около него слобода, вѣроятно въ числѣ прочихъ монастырскихъ имѣній, въ 1764 году отошла въ казну и, подъ именемъ экономической слободы Калязинской, была извѣстна въ 1776 году, когда была обращена въ городъ (г).

(а) Перв. Полн. Собр. Зак. т. XX, №№ 14.400, 14.402 и 14.457. — (б) Т. XXIV, № 17.702. — (в) Т. XXVII, № 20.660. — (г) Журналъ М. Вн. Д. 1844, V, 500, 1849, XXVI, 213.

Гербъ г. Калязина утвержденъ 1780 г. октября 10. Описаніе его: въ верхней части щита изображенъ гербъ губернскаго города Твери, а въ нижней—старинныя деревянныя монастырскія ворота, въ зеленомъ полѣ, означающія собою древность монастыря того, по которому имя свое городъ сей получилъ.

Гербъ.

Перв. Полн. Собр. Зак. г. XX, 15.073.

Планъ г. Калязина подтвержденъ 1776 г. августа 23.

Планъ.

Полн. Собр. Зак. — Планы городовъ, № 344.



О приѣмѣ въ  
залогъ зданій.

1837 ноября 3. Разрѣшено частныя каменные зданія въ Калязинѣ, разумѣя подъ оными лишь жилые дома и лавки каменные, находящіяся въ исправномъ положеніи, крытые желѣзомъ или черепицею и застрахованные, принимать въ залогъ по всѣмъ вообще откупамъ и подрядамъ съ казной и собственно по откупамъ виннымъ.

Втор. Полн. Собр. Зак. т. XII, № 10.657.

Постановленія  
о городскихъ до-  
ходахъ.

1836 мая 29. По недостаточности городскихъ доходовъ, разрѣшено на содержаніе полиціи въ Калязинѣ производить изъ казны по 2 тыс. ас. въ годъ.

Втор. Полн. Собр. Зак. т. XI, № 9:240.

Городскія  
присутственныя  
мѣста.

Для завѣдыванія городскимъ хозяйствомъ и дѣлами общественными и судебными лицъ городскихъ сословій, въ Калязинѣ состоятъ:

1. Городская Дума.
2. Магистратъ.
3. Сиротскій Судъ.
4. Словесный Судъ.
5. Городовое Депутатское Собраніе.
6. Квартирная Коммисія.

Населеніе и де-  
нежныя средства  
города въ 1858  
году.

I. Населеніе: *мужескаго пола* — 4.154, *женскаго пола* — 3.659; всего 7.813.

II. Доходы *обыкновенные* — 8.398 р. 43 к. — Расходы: *текущіе* — 6.391 р. 10<sup>3</sup>/<sub>4</sub> к., *единовременные* — 1.876 р. 40 к.; всего 8.267 р. 50<sup>3</sup>/<sub>4</sub> к. — Капиталы: *неприкосновенный* — 348 р. 90 к., *запасный* — 7.947 р. 78 к.

Земли, принад-  
лежація городу.

По свѣдѣніямъ, доставленнымъ губернскимъ начальствомъ, Калязину принадлежитъ земли 1.566 дес. 1.092 саж. Въ томъ числѣ: *внутри городской черты* — 414 дес. 1.093 саж. и *внѣ городской черты* — 1.151 дес. 2.399 саж.



## КАШИНЪ.

Уѣздный городъ при р. Кашинкѣ.

1708 декабря 18. При раздѣленіи Россіи на восемь губерній, городъ Кашинъ приписанъ къ Ингерманландской губерніи (а). — 1719 мая 29. Въ росписаніи губерній на провинціи, показанъ въ Углицкой провинціи С.-Петербуржской губерніи (б). — 1732 октября 19. Въ вѣдомости о городскихъ разсыльщикахъ, показанъ въ той же провинціи Московской губерніи (в). — 1775 ноября 25. Причисленъ къ вновь образованному Тверскому намѣстничеству (г). — 1775 декабря 1 1776 декабля 16. Назначенъ уѣзднымъ городомъ Тверскаго намѣстничества (д). — Оставленъ уѣзднымъ городомъ Тверской губерніи, при изданіи штатовъ ея, 1796 г. декабря 31 и 1803 марта 10 (е).

Время учрежденія и перемѣны въ административномъ значеніи.

Кашинъ относятъ къ числу древнѣйшихъ городовъ, принадлежавшихъ Суздальскимъ князьямъ. Время построения его неизвѣстно и первое объ немъ упоминаніе относится къ 1238 году, когда, во времена Батые, разорена была татарами сѣверовосточная русь, и по выраженію лѣтописца «подоша Татарове къ Юрьеву и Ростову, а инии подоша къ Переяславлю и къ Кашину... и вся грады поплѣниша по Волзѣ до Галича, инии же отъ Переяславля поидоша къ Скнятину.. и вся поплѣниша даже до Торжку» (ж). Возстановленный впоследствии Кашинъ былъ отчиной князя Дмитрія Борисовича, изъ рода князей Ростовскихъ, и въ 1319 году перешелъ во владѣніе князя Михаила Ярославича Тверскаго, составляя центръ особаго *Кашинскаго* княжества, а по смерти его достался, при раздѣлѣ, меньшому сыну Михаила — князю Василию. Въ 1327 году Кашинъ, вмѣстѣ съ Тверью, подвергся вновь разоренію отъ Татаръ, когда «приде рать Татарская много множество и взяша Тверь и Кашинъ и Новоторжскую волость положи пусту» (з). Съ половины XIV вѣка князья Кашинскіе являются независимыми отъ Твери и, подъ вліяніемъ Москвы, ведутъ непрерывную и упорную борьбу съ князьями Тверскими за обладаніе Твери. По кончинѣ князя Михаила Васильевича Кашинскаго, умершаго бездѣтнымъ въ 1382 году, Ка-



шинь былъ снова присоединенъ къ Тверскому княжеству, а въ 1399 году, по раздѣлу, отошелъ къ князю Василию Михайловичу (сыну Михаила Александровича Тверскаго). Въ 1405 году князь Василій Михайловичъ Кашинскій, поссорясь съ старшимъ братомъ своимъ Иваномъ Михайловичемъ Тверскимъ, оставилъ свою волость и удалился въ Москву. Кашинь вторично присоединенъ къ Тверскому княжеству. Напрасно за тѣмъ племянникъ этихъ князей Иванъ Борисовичъ и потомъ Василій Михайловичъ старались утвердиться въ Кашинѣ. Въ 1486 году Кашинь, вмѣстѣ съ другими областями Тверскаго княжества, былъ присоединенъ къ Москвѣ и съ тѣхъ поръ не упоминается въ лѣтописяхъ до начала XVII вѣка (и). Въ 1606 году, подобно прочимъ городамъ Тверской губерніи, онъ потерпѣлъ раззореніе отъ мятежниковъ и польской сволочи, истребленной Скопинымъ-Шуйскимъ и Делегарди. Укрѣпленія города существовали еще въ концѣ XVI столѣтія и даже были возобновляемы, при царѣ Алексѣѣ Михайловичѣ, въ 1661 году, какъ видно изъ отписки горододѣльца Ивана Тютчева, гдѣ говорится: «прислана твоя, великаго государя... Алексія Михайловича грамота... велѣно мнѣ холопу въ *Кашинь* городъ сдѣлать и всякія городовыя крѣпости; во рву тынъ и частичъ и въ городѣ на проѣзжихъ улицахъ мосты и тайникъ и тайничная башня и отводныя стѣны и отъ воротъ за городомъ и на тынахъ ворота подѣлать (i). Отъ этихъ укрѣпленій въ Кашинѣ нынѣ сохранились два земляные вала, имѣющіе протяженіе до 400 саж., окруженные рвомъ и рѣчкою Кашинкою (к).

(а) Перв. Полн. Собр. Зак. т. IV, № 2.218.—(б) Т. V, № 3.380. — (в) Т VIII, № 6.233.—(г) Т. XX, № 14.400.—(д) Тамъ же,—14.402. и 14.457.—(е) Т. XXIV, № 17.770. и т. XXVII, № 20.660. — (ж) Повѣст. о Росс. Арцыбашева, 1, пр. 256. — (з) Полн. Собр. Лѣт. IV, Новгород. IV, 50. — (и) Журн. М. В. Д. 1853, февр. 172. — (i) Доп. къ Авт. Истор. IV, 231.—(к) Журн. М. В. Д. 1849, XXVII, 204.

**Гербъ.** Гербъ г. Кашина утвержденъ 1780 года октября 10. Описание его: въ верхней части щита изображенъ гербъ губернскаго г. Твери, а въ нижней — въ голубомъ полѣ три ступки бѣлилъ, каковыми заводами сей городъ весьма славится.

Перв. Полн. Собр. Зак. т. XX, № 15.073.

**Планъ.** Планъ г. Кашина подтвержденъ 1777 г. ноября 4.

Перв. Полн. Собр. Зак. т. XX, № 14.678 и Планы городовъ, № 345.

**О приѣмѣ въ залогъ зданій.** 1837 ноября 3. Разрѣшено частныя каменныя зданія въ Кашинѣ, разумѣя подъ оными лишь жилые дома и лавки, находящіеся въ исправномъ положеніи, крытые желѣзомъ или чере-



пицею и застрахованные, принимать въ залогъ по всѣмъ вообще откупамъ и подрядамъ съ казной, и собственно по откупамъ виннымъ.

Втор. Полн. Собр. Зак. т. XII, № 10,657.

1836 мая 29. По недостаточности городскихъ доходовъ, разрѣшено на содержаніе полиціи въ Кашинѣ производить изъ казны по 2 тыс. руб. ас. въ годъ.

Постановленія о городскихъ доходахъ.

Втор. Полн. Собр. Зак. т. XI, № 9,240.

Для завѣдыванія городскимъ хозяйствомъ и дѣлами общественными и судебными лицъ городскихъ сословій, въ Кашинѣ состоятъ:

Городскія присутственныя мѣста.

1. Городская Дума.
2. Магистратъ.
3. Сиротскій Судъ.
4. Словесный Судъ.
5. Городовое Депутатское Собраніе.
6. Квартирная Коммисія.

I. Населеніе: *мужескаго пола* — 3.898, *женскаго пола* — 3 657; всего 7.555.

Населеніе и денежные средства города въ 1858 году.

II. Доходы *обыкновенные* — 6.072 р. 79<sup>3</sup>/<sub>4</sub> к. — Расходы: *текущіе* — 13.167 р. 66 к., *единовременные* — 14 р. 40 к.; всего 13.182 р. 6 к. — Капиталы: *неприкосновенный* — 287 р. 37 к., *запасный* — 7.356 р. 53 к.

По свѣдѣніямъ, доставленнымъ губернскимъ начальствомъ, Кашину принадлежитъ земли 870 дес. 1.720 саж. Въ томъ числѣ: *внутри городской черты* — 605 дес. 1.230 саж. и *внѣ городской черты* — 265 дес. 490 саж.

Земли, принадлежащія городу.



## КОРЧЕВА.

Уѣздный городъ при рр. Волгѣ и Корчевкѣ.

Время учреж-  
денія и перемѣ-  
ны въ админис-  
тративномъ зна-  
ченіи.

1781 октября 18. Корчева переименована уѣзднымъ городомъ Тверскаго намѣстничества изъ экономическаго села того же имени (а). — 1782 апрѣля 5. Объявлено объ открытіи города Корчева и въ немъ присутственныхъ мѣстъ 8 и 9 января 1782 года (б). — 1796 декабря 31. Не показана въ числѣ уѣздныхъ городовъ Тверской губерніи, по штату ея, послѣ новаго раздѣленія государства на губерніи (в). — Возстановлена уѣзднымъ городомъ, при изданіи, 1803 г. марта 10, новаго штата Тверской губерніи (г).

Въ Никоновской лѣтописи подъ 1363 годомъ, хотя и говорится, что Литовцы въ числѣ Тверскихъ городовъ раззорили *Коршеву*, но это указаніе правильнѣе считаютъ опиской въ лѣтописи и думаютъ, что рѣчь здѣсь идетъ о Ржевѣ. Что же касается до нынѣшней Корчевы, то на мѣстѣ ея было старинное селеніе того же имени, которое въ 1781 году названо городомъ (д).

(а) Перв. Полн. Собр. Зак. т. XXI, № 15.259. — (б) Тамъ же, № 15.378. — (в) Т. XXIV, № 17.702. — (г) Т. XXVII, № 20.660. — (д) Повѣст. о Россіи Арцыбашева, II, прим. 799. Журн. М. Вн. Д. 1849 XXVII; 209.

Гербъ.

Гербъ г. Корчевы утвержденъ 1781 г. декабря 20. Описаніе его: въ первой части щита изображена въ красномъ полѣ на зеленой подушкѣ золотая корона, а во второй — въ зеленомъ полѣ бѣлый красноватый заяцъ, называемый русакъ, каковыми звѣрьками берега р. Волги, на которыхъ сей городъ построенъ, отмѣнно изобилуютъ.

Перв. Полн. Собр. Зак. т. XXI, № 15.305.

Планъ.

Планъ г. Корчевы подтвержденъ 1784 г. января 16.

Перв. Полн. Собр. Зак. т. XXII, № 15.905 и Планы городовъ—№ 346.



1836 мая 29 По недостаточности городскихъ доходовъ, разрѣшено на содержаніе полиціи въ Корчевѣ производить изъ казны по 2 тыс. ас. въ годъ.

Постановленія  
о городскихъ до-  
ходахъ.

Втор. Полн. Собр. Зак. т. XI, № 9.240.

Для завѣдыванія городскимъ хозяйствомъ и дѣлами общественными и судебными лицъ городскихъ сословій, въ г. Корчевѣ состоятъ:

Городскія  
присутственныя  
мѣста.

1. Городская Дума.
2. Магистратъ.
3. Сиротскій Судъ.
4. Словесный Судъ.
5. Городовое Депутатское Собраніе.
6. Квартирная Коммисія.

I. Населеніе: *мужескаго пола* — 1.394, *женскаго пола* — 1.544; всего 2.938.

Населеніе и де-  
нежныя средства  
города въ 1858

II. Доходы *обыкновенные* — 2.136 р. 53<sup>1</sup>/<sub>4</sub> к. — Расходы: *текущіе* — 1.204 р. 31 к., *единовременные* — 6 р. 78 к.; всего 1.211 р. 9 к. — Капиталь *неприкосновенный* — 154 р. 65 к.

году.

По свѣдѣніямъ, доставленнымъ губернскимъ начальствомъ, Корчевѣ принадлежитъ земли 533 дес. 324 саж. Въ томъ числѣ: *внутри городской черты* — 172 дес. 283 саж. и *въ городской черты* — 361 дес. 41 саж.

Земли, принад-  
лежація городу.

## ОСТАШКОВЪ.

Уѣздный городъ при озерѣ Селигерѣ.

1770 мая 28. Осташковъ переименованъ городомъ изъ Осташевской слободы Вышняго Волочка (а). — 1772 апрѣля 2. Указомъ объ устройствѣ вновь учрежденнаго города Осташкова

Время учреж-  
денія и перемѣ-  
ны въ админис-  
тративномъ зна-  
ченіи.



повелѣно: приписать его къ Новгородской губерніи, а для управленія имъ, по примѣру прочихъ въ Россіи приписныхъ городовъ, учредить тамъ канцелярію, опредѣля воеводу, товарища и приказныхъ служителей изъ находящихся при Герольдіи не удѣль, снабдя сверхъ того городъ отъ Военной Коллегіи воинскою командою (б). — 1775 ноября 25. Причисленъ къ Тверскому намѣстничеству (в).—1775 декабря 1 и 1776 декабря 15. Назначенъ уѣзднымъ городомъ Тверскаго намѣстничества (г).—1796 декабря 31. Назначенъ уѣзднымъ городомъ Тверской губерніи, которымъ и оставленъ при изданіи новаго штата оной, 1803 г. марта 10 (д).

На мѣстѣ Осташкова прежде находились двѣ слободы, время основанія коихъ неизвѣстно. Изъ жалованной грамоты Ржевскаго князя Ѳедора Борисовича видно, что въ 1500 году здѣсь была тогда *Тимофьева слободка* Колчановской волости, управлявшаяся до этого года волостелями и тиунами, подъ вѣдѣніемъ Ржевскаго намѣстника, а въ этомъ году пожалованная Іосифову монастырю. Въ концѣ XVI столѣтія, именно въ 1587, въ 1606 и 1616 годахъ, она, подъ именемъ *Осташковской*, управлялась уже своимъ воеводою того же намѣстника и Ржевскаго воеводы. Другая Осташковская слобода принадлежала Московскому патриарху. Въ 1651 году, по указу царя Алексѣя Михайловича, слободы эти были обнесены деревянною стѣною и окружены землянымъ валомъ; въ 1676 году, во время пожара, истребившаго совершенно обѣ слободы, сгорѣла и стѣна, но по просьбѣ жителей, ее тотчасъ велѣно было возобновить и она окончательно построена въ 1678 году, при чемъ исправлены были и деревянныя укрѣпленія; но послѣднія существовали не долго и были вновь истреблены пожаромъ въ 1711 году, послѣ чего уже не возобновлялись. Въ настоящее время не видно и слѣдовъ окружавшаго городъ землянаго вала. Мѣстные жители указываютъ на каменные столбы, какъ принадлежащіе къ остаткамъ вала (е).

(а) Перв. Полн. Собр. Зак. т. XIX, № 13.468.—(б) Тамъ же, № 13.780.—(в) Т. XX, № 14.400.—(г) Тамъ же, № 14.402 и 14.457.—(д) Т. XXIV, № 17.702 и т. XXVII, № 20.660. — (е) Памятн. кн. Твер. губ. 1863, 126.

Гербъ.

Гербъ г. Осташкова утвержденъ 1772 апрѣля 2. Въ докладѣ Сената по этому предмету сказано: жители Осташковской слободы, между прочихъ промысловъ, имѣютъ свое пропитаніе отъ



изобильной рыбной ловли тутъ близъ лежащаго озера, что тако въ гербѣ изображено: Щитъ разрѣзанный на двое горизонтальною чертою, золото съ голубымъ; въ золотомъ полѣ видѣнъ рождающійся до половины императорскій двуглавый орелъ съ червленными языками, увѣнчанъ тремя коронами золотыми жъ, означающій милость и покровительство Ея Императорскаго Величества; въ голубомъ полѣ, показующемъ воду, — три рыбы серебряныя, плывущія съ лѣва на право, изъясняющія промыслъ и обильство рыбъ.

Перв. Полн. Собр. Зак. т. XIX, № 13.780.

Планъ г. Осташкова подтвержденъ 1772 года апрѣля 2.

Планъ.

Перв. Полн. Собр. Зак. т. XIX, № 13.780, и Планы городовъ, № 348.

1772 апрѣля 2. Въ указѣ объ устройствѣ вновь учрежденныхъ городовъ Вышняго Волочка и Осташкова, между прочимъ, установлены правила: для постепеннаго застроенія города по подтвержденному плану и для раздачи мѣстъ подъ застройки, при чемъ построившимъ каменныя регулярныя строенія дана льгота на 5 лѣтъ отъ постоянной повинности (см. Вышній-Волочекъ). Строительная часть.

1837 ноября 3. Разрѣшено частныя каменныя зданія въ Осташковѣ, разумѣя подъ оными лишь жилые дома и лавки, находящіяся въ исправномъ положеніи, крытыя желѣзомъ или черепицею и застрахованныя, принимать въ залогъ по всѣмъ вообще откупамъ и подрядамъ съ казной, и собственно по откупамъ виннымъ. О приемѣ въ залогъ зданій.

Втор. Полн. Собр. Зак. т. XII, № 10.657.

1772 апрѣля 2. Повелѣно: суммы на жалованье чиновникамъ и на всѣ прочія полагаемыя для вновь учрежденнаго города издержки употреблять изъ доходовъ Штатсъ-Конторы (см. г. Вышній-Волочекъ). Постановленія о городскихъ доходахъ и расходахъ.

1836 мая 29. По недостаточности городскихъ доходовъ, раз-



рѣшено на содержаніе полиціи въ Осташковѣ производить изъ казны по 2 тыс. ас. въ годъ.

Втор. Полн. Собр. Зак. т. XI, № 9.240.

Общественный  
Банкъ.

1818 декабря 2. Повелѣно: 1) Осташковскому первостатейному купцу Кондратию Савину дозволить учредить въ г. Осташковѣ Общественный Банкъ, подъ собственнымъ его наименованіемъ и попеченіемъ. 2) Быть Савину Директоромъ сего банка, а по смерти его — старшему его сыну, и банкъ, въ честь его имени, наименовать банкомъ Савина, каковое названіе сему банку сохранить на всегда; по смерти же ихъ, должность директора возлагается на Градскаго Главу, кто по выбору въ семъ званіи находится будетъ. 3) Предоставить Савину назначенный для сего заведенія капиталъ 25.000 руб. и 3.363 р., присовокупленные градскимъ обществомъ, внести въ Градскую Думу до открытія Банка. 4) Къ сему капиталу имѣютъ быть присоединяемы выморочныя въ г. Осташковѣ имѣнія, равно проценты, предложенныя гражданами съ благонамѣренною цѣлю, выше сего означенною, и всякія другія пожертвованія въ пользу сего банка. 5) По прошествіи 10 лѣтъ отъ учрежденія банка, имѣетъ быть производимо изъ суммъ онаго по 800 руб., а потомъ чрезъ 5 лѣтъ въ двое, т.е. по 1.600 руб. ежегодно, въ церкви на священно-и церковно-служителей по распоряженію, какое о томъ сдѣлано будетъ учредителемъ банка, при его открытіи. 6) Въ прочемъ банкъ Савина имѣетъ руководствоваться въ точности правилами 29 октября 1809 года устава Анфилатовскаго (Слободскаго, Вятской губ.) банка (а).

1827 октября 4. Дозволено отправляемые Осташковскимъ Савина банкомъ въ Министерства Внутреннихъ Дѣлъ и Финансовъ пакеты по дѣламъ, до управленія банкомъ относящіеся, принимать на почту безъ платежа за оныя вѣсовыхъ денегъ (б).

1829 августа 23. Дозволено Осташковскому Савина банку продажу заложенныхъ въ ономъ имуществъ, въ случаѣ просрочки



займовъ, производить въ самомъ семъ банкѣ, при одномъ членѣ Городоваго Магистрата, Градскомъ Главѣ и Уѣздномъ Стряпчемъ, съ соблюденіемъ всѣхъ установленныхъ для такихъ продажъ правилъ (в).

1830 ноября 7. Осташковскому Савина банку дозволено производить ссуды подъ залогъ движимыхъ имуществъ (г).

1844 октября 23. Въ отмѣну для Осташковскаго банка § 26 устава Слободскаго Анфилатова бонка (на правилахъ коего учрежденъ Осташковскій) постановлено: что сроки займамъ полагаются подъ залогъ строеній — отъ одного года до пятнадцати лѣтъ включительно, но съ тѣмъ чтобъ не превышали срока, на какой выдано Городовымъ Магистратомъ свидѣтельство на закладываемое строеніе; а къ § 32 дополнить: заемщики подъ залогъ строеній, на срокъ долѣе трѣхъ лѣтъ, обязаны уплачивать капиталъ занятой ими суммы погодно, равными частями. Впрочемъ предоставляется имъ на волю вносить оный въ полномъ количествѣ и до наступленія срока (д).

1845 августа 14. На основаніи указа 28 декабря 1818 года, должность Директора банка Савина надлежало возложить на Осташковскаго Городскаго Голову по смерти уже старшаго сына учредителя, но Высочайше утвержденнымъ 24 іюля 1830 года положеніемъ Комитета Министровъ опредѣленъ тогда въ сію должность, по просьбѣ городскаго общества, второй сынъ Савина. За симъ принимая въ уваженіе, что городское общество и нынѣ ходатайствуетъ объ опредѣленіи въ ту должность третьяго сына Савина, повелѣно назначить директоромъ помянутаго банка 3-го сына учредителя, потомственнаго почетнаго гражданина Ивана Савина (е).

1847 декабря 1. Должность Директора Осташковскаго общественнаго Савина банка повелѣно считать отдѣльною отъ должности тамошняго Городскаго Головы, съ зачисленіемъ находяще-



нія въ первой — службою по городскимъ выборамъ на общемъ основаніи (ж).

(а) Перв. Полн. Собр. Зак. т. XXXV, № 27.603.—(б) Втор. Полн. Собр. Зак. т. II, № 1.440. — (в) Т. IV, № 3.106. — (г) Т. V, № 4.076. — (д) Т. XIX, № 18.340. — (е) Т. XX, № 19.279.—(ж) Т. XXII, № 21.750.

Льготы. 1772 апрѣля 2. Указомъ объ устройствѣ вновь учрежденнаго города Осташкова, жителямъ его предоставлены нѣкоторыя особыя права по торговлѣ, промысламъ и ремесламъ (см. Вышній Волочекъ).

Постановленія по общественному управленію. 1772 апрѣля 2. Въ распоряженіяхъ по устройству вновь учрежденнаго гор. Осташкова, между прочимъ, постановлено: на первый разъ опредѣлить въ члены Магистрата одного изъ иногородныхъ купцовъ и повытчика для заведенія порядка (см. Вышній-Волочекъ).

Городскія присутственныя мѣста. Для завѣдыванія городскимъ хозяйствомъ и дѣлами общественными и судебными лицъ городскихъ сословій, въ г. Осташковѣ состоятъ:

1. Городская Дума.
2. Магистратъ.
3. Сиротскій Судъ.
4. Словесный Судъ.
5. Городовое Депутатское Собраніе.
6. Квартирная Коммисія.
7. Общественный Савина Банкъ.

Осташковскіе Магистратъ и Сиротскій Судъ, сверхъ того, завѣдываютъ судебными и опекунскими дѣлами Селижаровскаго посада.

Сѣв. Почта 1862 г. № 129.

Населеніе и денежныя средства города въ 1858 году. I. Населеніе: мужескаго пола — 4.794, женскаго пола — 5.188; всего 9.982.

II. Доходы: обыкновенные — 3.650 р. 45<sup>1</sup>/<sub>4</sub> к., чрезвычайные — 723 р. 90<sup>3</sup>/<sub>4</sub> к.; всего 4.374 р. 36 к. — Расходы: текущіе —



4.291 р. 76<sup>1</sup>/<sub>2</sub> к., *единовременные*—82 р. 59<sup>1</sup>/<sub>2</sub> к.; всего 4.374 р. 36 к. — Капиталы: *неприкосновенный* — 529 р. 13 к., *запасный* — 953 р. 95 к.

По свѣдѣніямъ, доставленнымъ губернскимъ начальствомъ, Земли, принадлежащія городу. Осташкову принадлежатъ земли 782 дес. 960 саж. Въ томъ числѣ: *внутри городской черты* — 306 дес. 618 саж. и *внѣ городской черты* — 476 дес. 342 саж.

## РЖЕВЪ.

### Уѣздный городъ при р. Волгѣ.

1708 декабря 18. При раздѣленіи Россіи на восемь губерній, городъ Ржева—Володимірова приписанъ къ Ингерманландской губерніи (а). — 1719 мая 29. Въ росписаніи губерній на провинціи, показанъ въ Тверской провинціи С.-Петербургской губерніи (б). — 1727 апрѣля 29. Въ составѣ Тверской провинціи приписанъ къ Новгородской губерніи (в). — 1732 октября 19. Въ вѣдомости о городскихъ разсыльщикахъ, показанъ въ Тверской провинціи Новгородской губерніи (г). — 1775 ноября 25. Причисленъ къ Тверскому намѣстничеству (д). — 1775 декабря 1 и 1776 декабря 15. Назначенъ уѣзднымъ городомъ Тверскаго намѣстничества (е). — 1796 декабря 31. Назначенъ уѣзднымъ городомъ Тверской губерніи, которымъ и оставленъ при изданіи новаго штата ея, 1803 г. марта 10 (ж).

*Ржевъ* (встарину Ржевка и Ржева — Володимірова) впервые упоминается подъ 1216 годомъ, во время похода Новгородцевъ противъ Ярослава, князя Переяславль-Залѣскаго: тогда Ржевка была уже городомъ, т. е. укрѣпленнымъ мѣстомъ. Названіе *Володиміровой* получила Ржевка отъ князя Владиміра Всеволодовича, которому



этотъ городъ достался въ удѣлъ въ 1225 году и который первый изъ князей назывался Ржевскимъ. По смерти князя Владиміра Всеволодовича, въ 1227 году, кому достался этотъ городъ—неизвѣстно. Но полагаютъ, что въ началѣ XIV вѣка онъ принадлежалъ князю Ѳедору Ржевскому, находившемуся на службѣ у великаго князя Георгія Даниловича и бывшему намѣстникомъ въ Новгородѣ. Князь этотъ, послѣ битвы при Торжкѣ въ 1315 году, былъ взятъ въ плѣнъ княземъ Михаиломъ Ярославичемъ Тверскимъ. Послѣ него владѣлъ Ржевомъ Иванъ Ржевскій, бывший въ службѣ у Дмитрія Іоанновича Донскаго; а въ началѣ XV вѣка, онъ находился во владѣніи Литовскаго князя Свидригайла. По смерти великаго князя Московскаго Василя Васильевича Темнаго, Ржевъ достался четвертому сыну его Борису Васильевичу. Сыновья этого Бориса, Ѳедоръ и Иванъ Борисовичи, по смерти отца, въ 1422 году, раздѣлили этотъ городъ между собой. Первый взялъ себѣ часть по лѣвую — а второй — по правую сторону Волги. Великій князь Іоаннъ IV отдалъ часть Ивана Борисовича сыну своему Дмитрію. Такимъ образомъ, постоянно переходя отъ одного князя къ другому, то по праву завоеванія, то по наслѣдству, Ржевъ въ началѣ XVI столѣтія, раздѣленный между князьями Ѳедоромъ Борисовичемъ и Дмитріемъ Іоанновичемъ, раздѣлялся по прежнему Волгой на двѣ части. Память объ этомъ дѣленіи до сихъ поръ сохранилась во Ржевѣ. Правая сторона Волги и теперь называется *Князь-Дмитріевскою*, а лѣвая — *Князь-Ѳеодоровскою* (з). По завѣщанію Іоанна Грознаго, Ржевъ, вмѣстѣ съ Старицей, принадлежалъ князю Владиміру Андреевичу. Послѣ смерти этого послѣдняго изъ удѣльныхъ князей, Ржевъ управлялся царскими намѣстниками. Въ эпоху самозванщины городъ, подобно прочимъ, подвергался опасности отъ Поляковъ, которые осаждали его, однакожъ не могли взять и были отбиты. При Михаилѣ Ѳеодоровичѣ, во время войны его съ Поляками, Ржевъ упоминается какъ сборный пунктъ войскъ (и).

(а) Перв. Полн. Собр. Зак. т. IV, № 2.280.—(б) Т. V, № 3.380.—(в) Т. VII, № 5.065. (г) Т. VIII, № 6.233. — (д) Т. XX, № 14.400. — (е) Тамъ же, № 14.402 и 14.547.—(ж) Т. XXIV, № 17.702 и т. XXVII, № 20.660. — (з) Журн. М. Вн. Д. 1852, Дек. 341. Словарь Щекатова, V, 31.—(и) Слов. Щекатова, IV, 34.

**Гербъ.** Гербъ г. Ржевы-Володиміровой утвержденъ 1780 г. октября 10. Описаніе его: въ верхней части щита изображенъ гербъ губернскаго города Твери, а въ нижней—стоящій левъ въ красномъ полѣ, часть Володимірскаго герба.

Перв. Полн. Собр. Зак. т. XX, № 15.073.

**Планъ.** Планъ г. Ржева конфирмованъ 1777 г. ноября 4.

Перв. Полн. Собр. Зак. т. XX, № 14.678 и Планы городовъ, № 349.



1827 ноября 3. Разрѣшено частныя каменные зданія въ Ржевѣ, О приѣмъ въ залогъ зданій. разумѣя подъ оными лишь жилые дома и лавки каменные, находящіяся въ исправномъ положеніи, крытые желѣзомъ или черепицею и застрахованные, принимать въ залогъ по всѣмъ вообще откупамъ и подрядамъ съ казной, и собственно по откупамъ виннымъ.

Втор. Полн. Соб. Зак. т. XII, № 10.567.

1836 мая 29. По недостаточности городскихъ доходовъ, разрѣшено на содержаніе полиціи въ Ржевѣ производить изъ казны по 2 тыс. руб. ас. въ годъ (а). Постановленія о городскихъ доходахъ и расходахъ.

1852 октября 30. Разрѣшено оставить установленный въ Ржевѣ съ давняго времени въ пользу городскихъ доходовъ сборъ за занятіе городской земли, на отдаленныхъ улицахъ города, частными прядильными заведеніями, съ тѣмъ, чтобъ владѣльцы сихъ заведеній обязаны были подписками снести оныя по первому требованію правительства, если бы встрѣтилась въ томъ необходимость (б).

(а) Втор. Полн. Собр. Зак. т. XI, № 9.240.—(б) Журн. М. В. Д. 1853 года, июль.

Для завѣдыванія городскимъ хозяйствомъ и дѣлами общественными и судебными лицъ городскихъ сословій, въ Ржевѣ состоятъ: Городскія присутственныя мѣста.

1. Городская Дума.
2. Магистратъ.
3. Сиротскій Судъ.
4. Словесный Судъ.
5. Городовое Депутатское Собраніе.
6. Квартирная Коммисія.

I. Населеніе: мужескаго пола — 10.369, женскаго пола — 8.169; всего 18.538. Населеніе и денежныя средства города въ 1858 году.

II. Доходы: обыкновенные — 9.200 р. 23<sup>3</sup>/<sub>4</sub> к., чрезвычайныя — 2.227 р. 15<sup>1</sup>/<sub>4</sub> к.; всего 11.427 р. 39 к. — Расходы: текущіе — 11.216 р. 41<sup>3</sup>/<sub>4</sub> к., единовременные — 210 р. 97<sup>1</sup>/<sub>4</sub> к.;



всего 11.427 р. 39 к. — Капиталь *неприкосновенный* — 354 р. 3 к.

Земли, принад-  
лежація городу.

По свѣдѣніямъ, доставленнымъ губернскимъ начальствомъ, Ржеву принадлежить земли 1.972 дес. 1.975 саж. Въ томъ числѣ: *внутри городской черты* — 674 дес. 1.288 саж. и *внѣ городской черты* — 1.298 дес. 687 саж.

## СТАРИЦА.

Уѣздный городъ при впаденіи р. Старицы въ Волгу.

Время учреж-  
денія и перемѣ-  
ны въ админис-  
тративномъ зна-  
ченіи.

1708 декабря 18. При раздѣленіи Россіи на восемь губерній, городъ Старица приписанъ къ Смоленской губерніи (а). — 1719 мая 29. Въ росписаніи губерній на провинціи, показанъ въ Тверской провинціи С. Петербургской губерніи (б). — 1727 апрѣля 29. Въ составѣ Тверской провинціи, приписанъ къ Новгородской губерніи (в). — 1732 октября 19. Въ вѣдомости о городскихъ разсыльщикахъ, показанъ въ Тверской провинціи Новгородской губерніи (г). — 1775 ноября 25. Причисленъ къ Тверскому намѣстничеству (д). — 1775 декабря 1 и 1776 декабря 15. Назначенъ уѣзднымъ городомъ Тверскаго намѣстничества (е). — 1796 декабря 31. Назначенъ уѣзднымъ городомъ Тверской губерніи, которымъ и оставленъ при изданіи новаго штата ея, 1803 г. марта 10 (ж). —

Первое упоминаніе объ этомъ городѣ относится къ 1297, когда «срубленъ бысть *городъ*, на Волзѣ, ко Зубцову, на *Старицѣ*. Дальнѣйшія упоминанія объ этой мѣстности встрѣчаются только въ концѣ XIV вѣка, когда онъ былъ вѣроятно возобновленъ. Возобновленіе Старицы, подъ именемъ *Новаго городка*, относятъ къ 1363 году, когда въ Никоновской лѣтописи подъ этимъ годомъ говорится: «Князь Михаилъ Александровичъ Тверскій поставилъ гро-



*докъ Новый на Волгъ». Положеніе его нѣсколько вѣрнѣе опредѣляется указаніемъ лѣтописей подь 1395 годомъ, когда «Новый городъ Тверскій на Волгъ на рѣцѣ Старицѣ» погоре отъ грома», (з) Мѣстности, близко лежащія къ этому городу, впрочемъ извѣстны были уже въ 1216 году, во время похода Мстислава Новгородскаго на Суздальскихъ князей; тогда его дружины «сташа на Холохольль» рѣчкѣ, близъ Старицы, впадающей въ Волгу съ лѣвой стороны. Находясь въ близкомъ сосѣдствѣ съ Зубцовымъ, Тверью и Торжкомъ, Старица, вмѣстѣ съ послѣдними, нѣсколько разъ испытывала раззоренія и во время усобицъ князей, и отъ нападенія Литовцевъ. До 1482 года, имѣя собственныхъ князей, Старица принадлежала сначала къ числу городовъ Тверскихъ, потомъ Московскихъ (и). Старицу особенно любилъ Іоаннъ Грозный: онъ часто ее посѣщалъ, укрѣпилъ стѣною и землянымъ валомъ и жилъ въ ней въ продолженіе войны съ Стефаномъ Баторіемъ (i). Последнее раззореніе испыталъ этотъ городъ въ эпоху самозванщины, когда въ 1606 году приверженцы Тушинскаго вора опустошили и выжгли ее, вмѣстѣ съ другими городами нынѣшней Тверской губерніи (к). Отъ укрѣпленій Старицы понынѣ сохранилась внутри города мѣстность, называемая городище: она образуется крутымъ берегомъ Волги и оврагами р. Старицы, а съ сѣверной и южной стороны—насыпными валами, находящимися одинъ отъ другаго въ разстояніи 150 саж. Оба эти вала, насыпанные вѣроятно еще во времена Литовскихъ набѣговъ, замыкаютъ пространство между Волгой и Старицей. За сѣвернымъ валомъ старинной крѣпостцы еще и теперь видны остатки фундамента бывшаго здѣсь Борисоглѣбскаго собора, построеннаго Іоанномъ Грознымъ (л).*

(а) Перв. Полн. Собр. Зак. т. IV, № 2.218. — (б) Т. V, № 3.380. — (в) Т. VII, № 5.065.—(г) Т. VIII, № 6.233.—(д) Т. XX, № 14.400.—(е) Тамъ же, № 14.402 и 14.547.—(ж) Т. XXIV, № 17.702 и т. XXVII, № 20.660. — (з) Полн. Собр. Лѣт. XV, стр. 470. Ист. Гос. Рос. Карамзина, V, прим. 137, 254, Пов. о Рос. Арцыбашева, III, прим. 827.—(и) Ист. Карамзина, IV, прим. 164. Ж. М. В. Д. 1849, XXVII, 204.—(i) Статист. опис. Твер. губ. Подрузкаго 9.—(к) Военно-статист. опис. Твер. губ. 1848, 239.—(л) Тамъ же, 255.

Для г. Старицы утверждень, 1780 года октября 10, старый гербъ. Описаніе его: идущая съ костылемъ старуха въ серебряномъ полѣ.

Гербъ.

Перв. Полн. Собр. Зак. т. XX, № 15.073.

Планъ г. Старицы подтвержденъ 1777 г. ноября 4.

Планъ.

Перв. Полн. Собр. Зак. т. XX, № 14.678 и Планы городовъ, № 350.

1805 декабря 20. Въ слѣдствіе прошенія казенныхъ крестьянъ Старицкой округи слободы Коньковской о непереселеніи ихъ на другія мѣста и объ оставленіи имъ земли, которая подь

Постановленія о городскихъ доходахъ и расходахъ.



выгонъ городу Старицѣ предназначена была, повелѣно: принявъ въ соображеніе: 1) что городъ Старица существуетъ съ самага начала въ настоящемъ, касательно выгона, положеніи; 2) что прежде отъ крестьянъ Коньковскихъ отошло къ нему уже болѣе 200 десятинъ; 3) что выгонъ оному не былъ умноженъ и при генеральномъ межеваніи; 4) что земли предкамъ Коньковскихъ крестьянъ пожалованы издревле, за службы и, по самому межеванію по ихъ дачамъ, за ними отмежеваны и утверждены; 5) что земля, которая назначается городу, состоя по близости селенія, большею частію находится подъ пашнями и чрезъ многіе годы, конечно, была для того удобряема; 6) что отдачею ея городу, труды и иждивеніе земледѣльцевъ должны совершенно уничтожиться; между тѣмъ какъ на мѣстахъ, къ переселенію ихъ назначенныхъ, они должны вновь расчищать и удобрять поля, отъ чего, такъ какъ и отъ переселенія, должны они быть доведены до крайности; 7) что отдавать городу пустоши въ череполосномъ владѣніи и неспособно, и бесполезно: ибо городъ въ такомъ случаѣ не можетъ воспользоваться оною иначе, какъ отдачею въ наймы, и 8) что распространеніе выгоновъ городамъ, имѣющимъ особенныя свои преимущества, съ утѣсненіемъ или разореніемъ крестьянъ, сколько несправедливо, столько и неудобно въ отношеніи пользы, которая отъ земледѣлія происходитъ должна; по всѣмъ симъ уваженіямъ: Коньковскихъ крестьянъ не переселять и предоставить имъ пользоваться всѣми землями, кои имъ до сего принадлежали, а городъ Старицу оставить при томъ владѣніи, какое присвоено было ему до состоянія послѣдняго указа Правительствующаго Сената о распространеніи оному выгона (а).

1836 мая 29. По недостаточности городскихъ доходовъ, разрѣшено на содержаніе полиціи въ Старицѣ производить изъ казны по 2 тыс. руб. асс. въ годъ (б).

(а) Перв. Полн. Собр. Зак. т. XXVIII, № 21.964.—(б) Втор. Полн. Собр. Зак. т. XI, № 9.240.



Для завѣдыванія городскимъ хозяйствомъ и дѣлами общест-  
венными и судебными лицъ городскихъ сословій, въ Старицѣ Городскія  
присутственныя  
мѣста.  
состоятъ:

1. Городская Дума.
2. Магистратъ.
3. Сиротскій Судъ.
4. Словесный Судъ.
5. Городовое Депутатское Собрание.
6. Квартирная Коммисія.

I. Населеніе: *мужескаго пола* — 2.583, *женскаго пола* — Населеніе и де-  
нежныя средства  
города въ 1858  
2.167; всего 4.750.

II. Доходы *обыкновенные*—4.616 р. 35 к. — Расходы: *те-*  
*кущіе*—5.718 р. 30<sup>3</sup>/<sub>4</sub> к., *единовременные*—186 р. 3<sup>1</sup>/<sub>4</sub> к.; все-  
го 5.304 р. 34 к.—Капиталы: *неприкосновенный*—374 р. 25 к.,  
*запасный*—2.898 р. 80 к. году.

По свѣдѣніямъ, доставленнымъ губернскимъ начальствомъ, Земли, принад-  
лежація городу.  
Старицѣ принадлежитъ земли 483 дес. 700 саж. Въ томъ числѣ:  
*внутри городской черты*—336 дес. 2.125 саж. и *внѣ городской*  
*черты*—146 дес. 975 саж.

## ТОРЖОКЪ или НОВОТОРЖСКЪ.

Уѣздный городъ при р. Тверцѣ.

1708 декабря 18. При раздѣленіи Россіи на восемь губерній, Время учреж-  
денія и перемѣ-  
ны въ админис-  
тративномъ зна-  
ченіи.  
городъ Торжокъ приписанъ къ Ингерманландской губерніи (а). —  
1719 мая 29. Въ росписаніи губерній на провинціи, показанъ въ  
Тверской провинціи С.-Петербургской губерніи (б). — 1727 ап-  
рѣля 27. Въ составѣ Тверской провинціи, приписанъ къ Новго-



родской губерніи (в).—1732 октября 19. Въ вѣдомости о городскихыхъ разсыльщикахъ, показанъ въ Тверской провинціи Новгородской губерніи (г).—1775 ноября 25. Причисленъ къ Тверскому намѣстничеству (д).—1775 декабря 1 и 1776 декабря 16. Назначенъ уѣзднымъ городомъ Тверскаго намѣстничества (е).—1796 декабря 31. Назначенъ уѣзднымъ городомъ Тверской губерніи, которымъ и оставленъ при изданіи, 1803 года марта 10, новаго штата ея (ж).

Торжокъ принадлежитъ къ числу древнѣйшихъ Новгородскихъ мѣстностей. Время его основанія въ точности неизвѣстно; но указаніе о существованіи его встрѣчаются еще въ началѣ XI вѣка, именно въ 1013 году, въ жизнеописаніи преподобнаго Ефрема Новоторжскаго. Преподобный Ефремъ, до постриженія своего въ иночество бывшій конюшимъ князей Бориса и Глѣба, послѣ мученической смерти ихъ, удалился на родину свою — въ Торжокъ и не вдалекѣ отъ города основалъ мужескій монастырь, извѣстный подъ именемъ Борисоглѣбскаго: уже въ это время Торжокъ считался значительнымъ городомъ. Принадлежа къ области Новгородской, Торжокъ составлялъ важный пунктъ, находясь на торговомъ пути изъ Новгорода въ приволжскій край, посредствомъ котораго новгородцы входили въ сношеніе съ дальнимъ востокомъ (з). Какъ торговое значеніе Торжка, такъ и положеніе его на рубежѣ Новгородскихъ волостей съ Суздальско-Владимірскими владѣніями, вѣроятно были причиною того, что этотъ городъ ранѣе другихъ пригородовъ Новгородскихъ сдѣлался мѣстопробываніемъ особыхъ князей и, постоянно привлекая къ себѣ враждебныя дѣйствія соперничествовавшихъ сторонъ, многократно подвергался раззореніямъ, какъ отъ вольницы Новгородской, такъ отъ князей Суздальскихъ, а также отъ Татаръ, Литвы и Поляковъ. Въ лѣтописяхъ и старинныхъ актахъ Торжокъ встрѣчается еще подъ именемъ *Новаго Торжка*. Последнее названіе ему придано почти съ начала XII вѣка. Оба эти названія сохранились и до нынѣ не только въ народномъ, но и въ официальномъ употребленіи: городъ называется Торжокъ, а жители его Новоторжанами и уѣздъ — Новоторжскимъ. Въ одномъ изъ древнѣйшихъ старинныхъ актовъ, относящихся къ исторіи этого города, оба эти названія встрѣчаются вмѣстѣ, именно въ уставной грамотѣ Новгородскаго князя Всеволода Мстиславича, въ 1134—1135 годахъ, данной церкви св. Іоанна Предтечи въ Онокахъ, Въ этой грамотѣ говорится: «се азъ князь Всеволодъ самодръжець... далъ святому Великому Ивану.. въ *Торжку* пудъ вошаной... и у гостя имъ (священнослужителямъ



предтеченской церкви) имати у Низовскаго... у *Новоторжанина*, съ Тверскаго и Новгородскаго... (и). Пригородъ Торжокъ составлялъ центръ особой торжковской или новоторжской волости и имѣлъ для Новгорода то особенное значеніе, что былъ постояннымъ мѣстомъ склада хлѣба, сплаваемого къ Новгороду вверхъ по Волгѣ, дѣлаясь такимъ образомъ житницей для всего с. западнаго края Руси. Это обстоятельство впослѣдствіи, во времена независимости Твери, было постоянною причиною того, что Тверитяне, во время вражды съ Новгородомъ, прежде всего спѣшили къ Торжку и занявъ этотъ городъ, такимъ образомъ преграждали подвозъ хлѣба въ Новгородъ, нанося тѣмъ Новгородцамъ существенный вредъ (i). Лѣтописи часто говорятъ о раззореніяхъ, которымъ подвергался Торжокъ, Изъ этихъ упоминаній, между прочимъ, видно, что городъ еще въ XII столѣтіи былъ значительно укрѣпленъ. Суздальцы, не имѣя возможности овладѣть Торжкомъ, обыкновенно ограничивались тѣмъ, что обложили его, подвергали продолжительной осадѣ и принуждали жителей къ покорности только голодомъ. Послѣ взятія городъ предавался огню, а жители были отводимы въ плѣнъ. Особенно подробно лѣтописцы описываютъ бѣдствія Торжка въ 1216 году, во время войны Новгорода съ изгнаннымъ Ярославомъ; неменѣе гибельно было раззореніе Торжка въ 1237 году Татарами. Бѣдствія войны составляютъ и впослѣдствіи въ исторіи Торжка постоянное явленіе, въ теченіе и XIV и XV вѣковъ и даже съ паденіемъ независимости Твери и Новгорода; такъ Торжокъ испыталъ раззореніе при Іоаннѣ Грозномъ и потомъ въ эпоху самозванцевъ. Отъ древнихъ укрѣпленій города сохранилась только часть землянаго вала по правому берегу р. Тверцы (к). Въ числѣ бѣдствій, имѣвшихъ вліяніе на судьбу этого города, нельзя не упомянуть о моровомъ повѣтріи, бывшемъ въ 1634—1635 годахъ. Изъ актовъ того времени, между прочимъ, видно, что Торжокъ во второй половинѣ XVII в. состоялъ изъ *города и посада* и что въ немъ было всего посадскихъ и иныхъ людей 910 чел., изъ коихъ въ 1634 году умерло отъ мороваго повѣтрія 224 чел. (л).

(а) Перв. Полн. Собр. Зак. т. IV, № 2.218. — (б) Т. V, № 3.380. — (в) Т. VII, № 5.065.—(г) Т. VIII, № 6.233.—(д) Т. XX, № 14.400.—(е) Тамъ же, № 14.402 и 14.457.—(ж) Т. XXIV, № 17.702 и т. XVII, № 20.660.—(з) Журн. М. В. Д. 1844, V, 500, — (и) Доп. къ Актамъ Истор., 14.—(i) Воен. стат. опис. Твер. губ. 1848, 236.—(к) Тамъ же, 238, 350.—(л) Доп. къ Актамъ Истор. III, 517.

Для г. Торжка утверждень, 1780 г. октября 10, старыи гербъ. Гербъ.  
Изображеніе его: въ голубомъ полѣ три серебряные и три золотые голубя, имѣющіе красные ошейники.

Перв. Полн. Собр. Зак. т. XX, № 15.073.



Планъ. Планъ г. Торжка подтвержденъ 1767 г. мая 2.

Перв. Полн. Собр. Зак. т. XVIII, № 12.891, и Планы городовъ, № 351.

Строительная часть. 1767 мая 2. Именнымъ указомъ, даннымъ Новгородскому Губернатору Сиверсу, съ извѣщеніемъ объ ассигнованіи ему изъ процентовъ Коммерческаго банка денегъ 50.000 р., въ четыре года, на строеніе гор. Торжка, повелѣно: 1) обывателямъ, кто хочетъ строиться на прежнихъ ихъ мѣстахъ, отступать столько во дворъ, сколько потребно найдется для расширенія улицъ и для избѣжанія большой кривизны оныхъ. 2) Строеніе обывателямъ строить каменное въ полтора, два, въ полтретья и въ три жилья, примѣняясь ямбургскому или тверскому плану, оставляя ширину и вышину на ихъ волю. 3) Ссуду изъ помянутой суммы чинить имъ, смотря по длинѣ и высотѣ каждаго дома. 4) Нивелированіе и мощеніе улицъ производить каждому хозяину передъ своимъ домомъ. 5) Гостиный дворъ и амбары строить по апробованному плану и оставляя вокругъ по 10 сажень пустаго мѣста; а чьи дома подъ оныя отойдутъ, тѣмъ за нихъ заплатить отъ города и сверхъ того отвести другія мѣста. 6) Впередъ улицы располагать по апробованному генеральному плану.

Перв. Полн. Собр. Зак. т. XVIII, № 12.891.

О приѣмѣ въ залогъ зданій. 1833 октября 27. Разрѣшено жилые дома въ Торжкѣ и лавки каменные, крытые желѣзомъ или черепицею, въ исправномъ положеніи находящіеся и застрахованные, допускать къ приѣму по питейнымъ откупамъ (а).

1837 ноября 3. Разрѣшено каменные зданія въ Торжкѣ принимать въ залогъ по казеннымъ подрядамъ, собственно на мѣстныя надобности Тверской губерніи (б).

(а) Втор. Полн. Собр. т. VIII, № 6.526.—(б) Т. XII, № 10.657.

Постановленія о городскихъ доходахъ и расходахъ. 1779 сентября 11. Въ слѣдствіе представленія Тверскаго намѣстничества, что Новоторжскіе ямщики, всего 516 душъ, довольствуясь до того единственно тою землею, которая по пис-



цовой 7136 года книгъ тридцати только душамъ, въ Новоторжскомъ яму тогда находившимся, вовладѣніе дана, приходятъ въ несостояніе и бѣдность, повелѣно: въ добавокъ къ имѣющейся у нихъ землѣ, снабдить ихъ потребнымъ числомъ противъ положенной экономическимъ крестьянамъ пропорціи, и'менно на каждую душу по 3 десятины пашенной земли съ сѣнными покосами, изъ прикосновенныхъ и по близости къ нимъ лежащихъ экономического вѣдомства, за удовольствіемъ экономическихъ крестьянъ, остающихся земель (а).

1836 мая 29. По недостаточности городскихъ доходовъ, разрѣшено на содержаніе полиціи въ Торжкѣ производить изъ казны по 2 тыс. руб. ас. въ годъ (б).

(а) Перв. Полн. Собр. Зак. т. XX, № 14.913.—(б) Втор. Полн. Собр. Зак. т. XI, № 9.240.

Общественный банкъ учрежденъ въ Торжкѣ 1863 года сентября 4. Основной капиталъ его въ 11.000 р. составилъ изъ 10.000 р., пожертвованныхъ для сей цѣли потомственнымъ почетнымъ гражданиномъ Петромъ Тетюхинымъ, съ тѣмъ, чтобъ прибыль отъ оборотовъ сего капитала была употребляема на призрѣніе и содержаніе бѣдныхъ и убогихъ гражданъ города Торжка, и изъ 1.000 р., пожертвованныхъ почетнымъ гражданиномъ Ефремомъ Тетюхинымъ, для уплаты изъ процентовъ съ сей суммы податей за бѣдныхъ гражданъ. Чистыя годовыя прибыли отъ оборотовъ, за отчисленіемъ суммы, потребной на составленіе резервнаго капитала банка и на покрытіе необходимыхъ на содержаніе его расходовъ, употребляются согласно назначенію жертвователей.

Общественный  
Банкъ.

Собр. Узакоп. 1863 г. № 104, ст. 682.

1737 іюля 1. Правительствующій Сенатъ, по доношенію Новоторжскаго Магистрата и по учиненной въ Сенатъ справкѣ, приказали: за предъявленными въ томъ доношеніи Новоторжскаго купечества изнеможеніями, и что по долговременной въ

Постановленія  
по общественно-  
му управленію.



Бургомистрахъ и Ратсгерахъ безсмѣнно отъ купечества бытности, дабы оныя чрезъ то не пришли, за непроизведеніемъ купеческаго промыслу, во изнеможеніе и убожество, въ силу регламента Главнаго Магистрата и именнаго 1731 года іюня 11 дня указу, какъ нынѣ находящихся въ томъ Магистратѣ Бургомистровъ и Ратмана выбранными отъ купечества вновь смѣнить, такъ и впредь въ оныя чины опредѣлять тѣхъ, кто по согласію тамошняго купечества по большимъ голосамъ выбраны будутъ, и по выборѣ представлять о томъ доношеніемъ Главному Магистрату, которому тѣхъ выбранныхъ отъ купечества по большимъ голосамъ и опредѣлять безъ продолженія времени и не высылая тѣхъ выбранныхъ въ Главный Магистратъ, дабы въ той ихъ высылкѣ не было имъ напрасныхъ убытковъ и излишняго затрудненія; также губернаторамъ и воеводамъ и прочимъ управителямъ до выборовъ ничѣмъ и никакъ не касаться, и приметокъ не чинить, и собою не перемѣнять, и другихъ выбирать не принуждать; но кого купечество удостоятъ и выборъ вѣрющій на него дадутъ, тѣмъ и быть; чего ради въ выборѣ оныхъ какъ Новоторжскому купечеству, не мѣшаясь въ тотъ выборъ бывшимъ ратушскимъ и другимъ Бурмистрамъ и ихъ товарищамъ, коихъ перемѣняютъ, такъ и Главному Магистрату о опредѣленіи тѣхъ, кого купечество удостоятъ, не касаясь же до того ихъ выбору и не чиня высылкою ихъ напраснаго затрудненія, поступать во всемъ по тому 1731 года именному указу непременно.

Перв. Полн. Собр. Зак. т. XIV, № 10.746.

Городскія  
присутственныя  
мѣста.

Для завѣдыванія городскимъ хозяйствомъ и дѣлами общественными и судебными лицъ городскихъ сословій, въ г. Торжкѣ состоятъ:

1. Городская Дума.
2. Магистратъ.
3. Сиротскій Судъ.



4. Словесный Судъ.
5. Городовое Депутатское Собрание.
6. Квартирная Коммисія.
7. Общественный Банкъ.

I. Населеніе: *мужескаго пола* — 8.333, *женскаго пола* — 7.490; всего 15.823. Населеніе и денежные средства города въ 1858 году.

II. Доходы *обыкновенные* — 9.511 р. 74<sup>3</sup>/<sub>4</sub> к. Расходы: *текущіе* — 8.898 р. 20<sup>1</sup>/<sub>4</sub> к., *единовременные* — 962 р. 79 к.; всего 9.860 р. 99<sup>1</sup>/<sub>4</sub> к. — Капиталы: *неприкосновенный* — 311 р. 35 к., *запасный* — 3.020 р. 75 к.

По свѣдѣніямъ, доставленнымъ губернскимъ начальствомъ, Торжку принадлежитъ земли 2.536 дес. 60 саж. Въ томъ числѣ: *внутри городской черты* — 401 дес. 382 саж. и *въ городской черты* — 2.134 дес. 2.078 саж. Земли, принадлежащія городу.

## КРАСНЫЙ-ХОЛМЪ.

Заштатный городъ, въ Весьегонскомъ уѣздѣ, при рр. Нелѣдинѣ и Мологѣ.

1776 января 16 и 1776 декабря 15. Красный-Холмъ переименованъ уѣзднымъ городомъ Тверскаго Намѣстничества изъ села того же имени Бѣжецкаго уѣзда (а). — Не показанъ въ числѣ уѣздныхъ городовъ, при изданіи штатовъ Тверской губерніи, 1796 декабря 31 и 1803 марта 10 (б).

Время учрежденія и перемѣны въ административномъ значеніи.

Селеніе этого имени, можетъ быть принадлежавшее Никольскому Антоніеву монастырю, близъ котораго оно находится, по уничтоженіи монастырскихъ вотчинъ, въ 1776 году было извѣстно подъ именемъ экономическаго, обращеннаго тогда въ городъ (в).

(а) Перв. Полн. Собр. Зак. т. XX, № 14.420 и 14.457. — (б) Т. XXIV, № 17.702 и т. XXVII, № 20.660. — (в) Журн. М. В. Д. 1849, XXVII, 233.



Гербъ. Гербъ г. Краснаго-Холма утвержденъ 1780 г. октября 10. Описаніе его: въ верхней части щита изображенъ гербъ губернскаго города Твери, а въ нижней— въ голубомъ полѣ красный холмъ, означающій имя сего города.

Перв. Полн. Собр. Зак. т. XX, № 15.073.

Планъ. Планъ г. Краснаго-Холма подтвержденъ 1778 г. іюня 16.

Перв. Полн. Собр. Зак. т. XX, № 14.763 и Планы городовъ, № 347.

Постановленія  
о торговлѣ кре-  
стьянъ въ горо-  
дѣ. 1859 іюня 23. Государственнымъ крестьянамъ Весьегонскаго уѣзда дозволено торговать на Красно-Холмскихъ базарахъ кожами и другими ихъ произведеніями, безъ записки въ торговые разряды и безъ взятія свидѣтельствъ.

Втор. Полн. Собр. Зак. т. XXXIV, № 34.664

Городскія  
присутственныя  
мѣста. Для завѣдыванія городскимъ хозяйствомъ и дѣлами общественными и судебными лицъ городскихъ сословій, въ г. Красномъ-Холму состоятъ:

1. Городская Дума.
2. Ратуша.
3. Сиротскій Судъ.
4. Словесный Судъ.
5. Депутатъ для уравнительнаго распредѣленія квартирной повинности.

Населеніе и де-  
нежныя средства  
города въ 1838  
году. I. Населеніе: *мужескаго пола*—858, *женскаго пола*—1.008; всего 1.866.

II. Доходы *обыкновенные* — 3.681 р. 25<sup>1</sup>/<sub>2</sub> к. — Расходы *текущія*—2.694 р. 33 к. — Капиталы: *неприкосновенный*—105 р. 94 к., *запасный*—3.055 р. 80 к.

Земли, принад-  
лежащія городу. По свѣдѣніямъ, доставленнымъ губернскимъ начальствомъ, Красному-Холму принадлежитъ земли 1.303 дес. 1.978 саж. Въ томъ числѣ: *внутри городской черты*—400 дес. 360 саж. и *внѣ городской черты*—903 дес. 1.618 саж.



## II.

## ПОСАДЫ.

## ПОГОРѢЛОЕ ГОРОДИЩЕ.

Въ Зубцовскомъ уѣздѣ, на рѣкѣ Держѣ, при впаденіи въ нее рѣчки Горенки.

1708 декабря 18. При раздѣленіи Россіи на восемь губерній, городъ Погорѣлое Городище приписанъ къ Смоленской губерніи (а). — 1719 мая 29. Въ росписаніи губерній на провинціи, показанъ въ Тверской провинціи С.-Петербургской губерніи (б). — 1727 апрѣля 29. Въ составѣ Тверской провинціи, приписанъ къ Новгородской губерніи (в). — 1775 ноября 25. Приписанъ къ Тверскому намѣстничеству (г). — Оставлено посадомъ Тверской губерніи, при изданіи штатовъ ея, 1796 декабря 31 и 1803 марта 10 (д).

Время учрежденія и перемѣны въ административномъ значеніи.

На мѣстѣ этого посада, по предавію, стоялъ городъ при р. Держѣ, называвшійся Держиславль. О существованіи этого города и его судьбѣ извѣстій не сохранилось, но вѣроятно въ послѣдней было много общаго съ судьбою Зубцова. Въ 1601 году во время Василя Іоанновича Шуйскаго, на мѣстѣ Держиславля уже является Погорѣлое городище, которое во времена самозванцевъ было совершенно разорено и оставалось въ этомъ состояніи нѣсколько лѣтъ, пока царь Михаилъ Ѳеодоровичъ, грамотою, данною въ 1632 году, не разрѣшилъ вновь населить это мѣсто. Въ 1774 году въ немъ считалось только 137 дворовъ (е).

(а) Перв. Полн. Собр. Зак. т. IV, № 2.218. — (б) Т. V, № 3.380. — (в) Т. VII, № 5.065. — (г) Т. XXIV, № 17.702 и т. XVII, № 20.660. — (д) Спис. насел. мѣстъ Твер. губ. 1862 XX. Ист. Гос. Рос. Карамзина, XII, прим. 65. — (е) Журн. М. Вн. Дѣл., 1849 июль, 15.

1828 июня 5. Въ слѣдствіе неоднократныхъ жалобъ сосѣднихъ съ посадомъ Погорѣлое Городище помѣщиковъ на буйства и другіе противузаконные поступки посадскихъ мѣщанъ и на

Постановленія по общественному управленію.



потворства тамошней Ратуши въ наказаніи виновныхъ, Министръ Внутреннихъ Дѣлъ входилъ съ представленіемъ объ учрежденіи въ посадѣ иного управленія, а именно: объ опредѣленіи туда для полицейскаго управленія особаго чиновника, на правахъ Засѣдателя Земскаго Суда, и объ уничтоженіи находившейся въ посадѣ Ратуши, съ причисленіемъ тамошнихъ мѣщанъ по суду и расправѣ къ Зубцовскому Городовому Магистрату. Комитетъ Министровъ, не согласившись на первое предположеніе, опредѣлилъ: уничтожить въ посадѣ Ратушу, а мѣщанъ онаго причислить по суду и расправѣ къ Зубцовскому Магистрату, на что и послѣдовало Высочайшее соизволеніе.

Втор. Полн. Собр. Зак. т. III, № 2.079.

Посадскія  
присутственныя  
мѣста.

Для завѣдыванія посадскимъ хозяйствомъ и дѣлами общественными лицъ городскихъ сословій, въ посадѣ Погорѣлое Городище состоятъ:

1. Дума.
2. Сиротскій Судъ.
3. Словесный Судъ.
4. Депутатъ для наблюденія за отправленіемъ квартирной повинности.

Въ судебномъ же отношеніи посадъ вѣдается Зубцовскимъ Магистратомъ.

Населеніе и денежныя средства посада въ 1858 году.

I. Населеніе: *мужескаго пола* — 1.025, *женскаго пола* — 1.208; всего 2.233.

II. Доходы *обыкновенные* — 777 р. 82<sup>1</sup>/<sub>4</sub> к. — Расходы *текущіе* — 2.694 р. 33 к. — Капиталы: *неприкосновенный* — 310 р. 61 к., *запасный* — 111 р. 62 к.

Земли, принадлежащія посаду.

По свѣдѣніямъ, доставленнымъ губернскимъ начальствомъ, Погорѣлому Городищу принадлежитъ земли 671 дес. 2.161 саж. Въ томъ числѣ: *внутри посадской черты* — 42 дес. 520 саж. и *внѣ посадской черты* — 629 дес. 1.641 саж.



**СЕЛИЖАРОВСКІЙ.**

Въ Осташковскомъ уѣздѣ, по обѣимъ берегамъ р. Волги, при впаденіи въ нее рч. Селижаровки.

1862 мая 14. Повелѣно: селенія Осташковского уѣзда Большую и Малую Селижаровскую слободы и деревню Конюшіи дворъ, съ находящимися при ней подмелничной слободкой Бобылей и Воскресенскимъ погостомъ, обратить въ посадъ, съ наименованіемъ онаго Селижаровскимъ и съ перечисленіемъ проживающихъ въ сихъ поселеніяхъ государственныхъ крестьянъ въ городское сословіе (а). Время учрежденія.

Изъ дошедшихъ до насъ актовъ усматривается, что большая часть окрестностей озера Селигера и волжскаго побережья до устья рѣчки Селижаровки принадлежала къ числу вотчинъ Симонова монастыря, основаннаго въ послѣдней четверти XIV вѣка преподобнымъ Сергіемъ Радонежскимъ или, точнѣе, ученикомъ и племянникомъ его Ѳеодоромъ. Относительно мѣстности Селижаровскихъ слободъ мы имѣемъ весьма опредѣлительное извѣстіе, что великій князь Василій Димитріевичъ (1389—1423) далъ Симонову монастырю «ѣзъ на рѣкѣ на Селижаровѣ» т. е. рыбныя ловли (б). Когда совершился этотъ даръ—точно неизвѣстно, однако можно сказать, что въ концѣ XIV и въ началѣ XV вѣка здѣсь уже находились постоянныя пристанища рыболововъ; объ Осташковскихъ рыбачьихъ слободахъ мы имѣемъ положительное свидѣтельство, что онѣ существовали уже въ XV вѣкѣ (в). Въ концѣ этого столѣтія на устьѣ Селижаровки возникъ Троицкій-Селижаровскій монастырь (г), при которомъ тогда же образовались и крестьянскія подмонастырныя слободы и съ весьма давнихъ поръ учредились ярмарки. Эти самыя слободы, при учрежденіи монастырскихъ штатовъ, впоследствии поступили въ казенное вѣдомство и въ настоящее время, съ принадлежащими къ нимъ выселками, образовали посадское общество.

(а) С.-Петербург. Сен. Вѣд. 1862 г. № 47. (б) Карамзина, II. Г. Р. V, прим. 122.—(в) Акты Арх. Эксп. I, № 136, — (г) Ратшина, Полн. списокъ монастырей 511.

1862 мая 14. При учрежденіи Селижаровскаго посада, повелѣно: 1) за перечисленными въ городское сословіе государственныхъ крестьянъ, Постановленіе о посадскихъ доходахъ и расходахъ.



ственными крестьянами, проживающими въ посадѣ, оставить какъ находившуюся въ ихъ пользованіи землю, за отводомъ изъ оной подъ выгонъ одноверстной пропорціи, такъ и находящіяся на тѣхъ земляхъ оброчныя статьи: перевозъ чрезъ Волгу и мельницу, подъ названіемъ Чищевской. 2) Содержаніе Секретарю Думы назначить изъ посадскихъ доходовъ, по ближайшему усмотрѣнію губернскаго начальства, но ни въ какомъ случаѣ не свыше 200 р. въ годъ. Сумму на содержаніе Секретаря, равно потребную на наемъ писцовъ и вообще на канцелярскія надобности Думы, дозволяется оной вносить въ годовыя росписи доходовъ и расходовъ, сообразно съ дѣйствительною въ томъ надобностію и средствами посада, съ тѣмъ при томъ, чтобы, по утвержденіи росписи установленнымъ порядкомъ, Дума руководствовалась оною во всей точности. По взиманію доходовъ и производству расходовъ посада, руководствоваться существующими на сей предметъ общими узаконеніями, съ тѣмъ, чтобы, въ случаѣ недостатка доходовъ на покрытіе издержекъ по управленію посадомъ, недостающая сумма, впредь до изысканія новыхъ источниковъ дохода, покрывалась посадскимъ обществомъ, по добровольной между членами онаго раскладкѣ.

С.-Петербург. Сен. Вѣд. 1862 г. № 47.

Постановленія  
по общественно-  
му управленію.

1862 мая 14. При учрежденіи Селижаровскаго посада, повелѣно: 1) для завѣдыванія дѣлами хозяйственными, учредить въ посадѣ Думу изъ Посадскаго Головы, двухъ Гласныхъ (одного отъ купцовъ и одного отъ мѣщанъ) и Секретаря. 2) Судебныя и опекунскія дѣла посада поручить завѣдыванію Городоваго Магистрата и Сиротскаго Суда города Осташкова; въ отвращеніе же неудобствъ по командированію, для бытности при мѣстныхъ слѣдствіяхъ, Ратмановъ, дозволить обществу Селижаровскаго посада выбирать для сей цѣли двухъ депутатовъ изъ купцовъ и мѣщанъ, имѣющихъ пребываніе въ посадѣ, а также и изъ иног-



родныхъ. 3) Устройство за Посадскою Думою стряпческаго надзора предоставить Министру Юстиціи, по соглашенію съ Министромъ Внутреннихъ Дѣлъ, съ тѣмъ, чтобы въ отношеніи порядка освидѣтельствванія Уѣзднымъ Стряпчимъ денежныхъ суммъ оной были примѣнены правила, изданныя по сему предмету для Думъ заштатныхъ городовъ и посадовъ Костромской губерніи.

С.-Петербург. Сен. Вѣд. 1862 г. № 47.

Для завѣдыванія посадскимъ хозяйствомъ и дѣлами общест- Посадскія  
ственными лицъ городскихъ сословій, въ Селижаровскомъ по- присутственныя  
садѣ состоитъ Посадская Дума. мѣста.

I. Населеніе: *мужескаго пола* — 452, *женскаго пола* — 510; Населеніе и де-  
всего 962. нежные средства  
посада.

II. Доходы *обыкновенные* 206 руб.

По свѣдѣніямъ, доставленнымъ губернскимъ начальствомъ, Земли, принад-  
Селижаровскому посаду принадлежитъ земли 2.321 дес. 1.508 лежащія посаду.  
саж.



# ТОБОЛЬСКАЯ ГУБЕРНІЯ.

## ГОРОДА.

### ТОБОЛЬСКЪ.

Губернскій городъ при р. Иртышѣ.

Время учреж-  
денія и переимѣ-  
ны въ админис-  
тративномъ зна-  
ченіи.

1697 сентября 1. Данъ наказъ, назначенному воеводою въ Тобольскъ, ближнему боярину князю Черкасскому, объ управленіи казенными, земскими и военными дѣлами. По этому наказу, Тобольскому Розряду назначено вѣдать города: Тюмень, Тару, Березовъ, Сургутъ и Мангазею (а). — 1708 декабря 18. При раздѣленіи Россіи на восемь губерній, Тобольскъ назначенъ губернскимъ городомъ Сибирской губерніи, къ которой, сверхъ того, приписаны города: Енисейскъ, Илимской, Тара, Березовъ, Сургутъ, Тюмень, Томской, Мангазея, Иркутской, Кузнецкой, Туринскъ, Нарымъ, Верхотурье, Якуцкой, Нерчинской, Красный-Яръ, Пельмь, Кецкой, и поморскіе: Кунгуръ, Пермь Великая, Чердынь, Соликамская, Кай-городокъ, Яренскъ и Вятка съ 4 приписанными къ ней пригородками (б). — 1719 мая 29. Въ росписаніи губерній на провинціи, показанъ въ числѣ 19 городовъ Сибирской губерніи (в). — 1724 ноября 26. Повелѣно: Сибирскіе города росписать на три провинціи, которые города къ ко-



торымъ способиѣ, съ назначеніемъ въ Иркутскъ и Енисейскъ двухъ Вице-Губернаторовъ, подѣлѣніемъ Сибирскаго Губернатора (г). — 1726 июля 11. Города Томскъ, Кузнецкъ и Нарымъ приписаны отъ Енисейской провинціи Сибирской губерніи къ Тобольской провинціи той же губерніи (д). — 1827 апрѣля 29. Для удобства въ сборѣ и отсылкѣ подушныхъ денегъ, провинціи Сибирской губерніи Вятская и Соликамская приписаны къ Казанской губерніи (е). — 1733 апрѣля 23. При учрежденіи полиціи въ 23 губернскихъ и провинціальныхъ городахъ, Тобольскъ поименованъ губернскимъ городомъ (ж). — 1736 января 30. По обширности Сибирской губерніи и неудобству управленія ею однимъ Губернаторомъ, повелѣно раздѣлить ее на двѣ части, съ назначеніемъ въ Иркутскъ Вице-Губернатора, которому и состоятъ въ особой командѣ Сибирскаго Приказа, а отъ команды Тобольскаго Губернатора отрѣшить (з). — 1782 января 19. Повелѣно: правящему должность Пермскаго и Тобольскаго Генераль-Губернатора, Генераль-Поручику Кашкину, на основаніи изданныхъ 7 ноября 1775 г. учрежденій о губерніяхъ, образовать Тобольское намѣстничество, составивъ оное изъ двухъ областей—Тобольской и Томской. Къ Тобольской приписать 10 уѣздовъ, а именно: Тобольскій, Тарскій, Омскій, Ишимскій, Курганскій, Ялуторовскій, Тюменскій, Туринскій, Березовскій и Сургутскій; а къ Томской 6 уѣздовъ: Томскій, Ачинскій, Енисейскій, Туруханскій, Нарымскій и Канскій. Въ слѣдствіе чего пригороды и селенія, по коимъ названы уѣзды, назначено переименовать городами (и). — 1782 января 21. Изданъ штатъ Тобольской губерніи, по которому Тобольскъ назначенъ губернскимъ городомъ (і). — 1782 октября 23. Объявлено объ открытіи, 30 августа того же года, присутственныхъ мѣстъ въ Тобольскомъ намѣстничествѣ (к). — 1796 декабря 12 и 31. При новомъ раздѣленіи государства на губерніи, Тобольская губернія, по изданному штату ея, 4 марта 1797 года, составлена



изъ 16 уѣздовъ, при чемъ Тобольскъ оставленъ по прежнему губернскимъ городомъ (л). — 1797 декабря 2. Въ слѣдствіе повелѣнія объ упраздненіи Колыванской области и приписки окружности ея къ тѣмъ, къ которымъ она до 1779 года принадлежала, въ Тобольской губерніи назначено оставить слѣдующіе города: губернскій Тобольскъ, уѣздные — Тару, Томскъ, Енисейскъ, Туруханскъ, Нарымъ, Сургутъ, Березовъ, Тюмень, Туринскъ, Ялуторовскъ, Курганъ и Ишимъ, изъ упраздненной Колыванской губерніи состоявшіе до 1779 года Кузнецкъ и Красноярскъ, а уничтожить Тобольской губерніи города: Омскъ, Каинскъ, Ачинскъ, да изъ вошедшихъ упраздненной Колыванской — Бійскъ, Семипалатинскъ и Колывань; уѣзды же оныхъ приписать: Омской и Каинской — къ г. Тарѣ, Ачинскъ — къ Красноярску, Бійскъ, Семипалатинскъ и Колывань — къ Томску, Кузнецку и Красноярску. За тѣмъ изъ остальныхъ, вошедшихъ въ вѣдомство Тобольское, округъ, приписать генерально всю Колыванскую — къ Томской, Кузнецкую же составить изъ Кузнецкой и Бійской округъ. Но какъ послѣ того повелѣнія, Высочайше подтвержденъ штатъ Тобольской губерніи, по которому положено составить оную изъ шестнадцати уѣздовъ, то въ числѣ штатныхъ городовъ оставить изъ числа предположенныхъ къ упраздненію бывшей Колыванской губерніи г. Семипалатинскъ, разчисливъ округи по удобности мѣстоположенія (м). — 1803 августа 11. Въ именномъ указѣ, данномъ Тобольскому и Иркутскому Генераль-Губернатору Селифонтову, объ уменьшеніи числа уѣздовъ въ губерніяхъ Иркутской и Тобольской и о раздѣленіи оныхъ на нѣсколько комиссарствъ, изъяснено: раздробленіе Сибирскихъ губерній на великое число уѣздовъ, мало населенныхъ и обитаемыхъ по большей части людьми, коихъ нравы и образъ жизни болѣе имѣютъ нужды въ простомъ полицейскомъ надзорѣ, нежели въ судебныхъ установленіяхъ, доселѣ было причиною важныхъ по земской повинности упущеній и поводомъ къ притѣс-



ненію обывателей проволочками по судамъ на весьма дальнемъ разстояніи и по такимъ дѣламъ, кои легче и удобнѣе могли бы рѣшиться въ самыхъ мѣстахъ ихъ жительствъ присутвіемъ одного надежнаго чиновника. Примѣчаніе сіе представляетъ два необходимыя къ устроенію уѣздовъ обстоятельства: 1) чтобы число ихъ, сколько можно, уменьшить и 2) чтобъ въ каждомъ изъ нихъ установить частныхъ начальниковъ, изъ коихъ бы каждый, вѣдая извѣстное отдѣленіе уѣзда, отвѣтствовалъ за благосостояніе ввѣренныхъ ему волостей и представлялъ въ разборѣ маловажныхъ тяжбъ и споровъ дѣйствіе Земскаго Суда, а въ важныхъ относился бы къ суду, въ уѣздномъ городѣ пребывающему. Въ намѣреніи семъ, между прочимъ, поручалось Генералъ-Губернатору, сокративъ число уѣздовъ въ губерніяхъ Тобольской и Иркутской и отдѣливъ отъ послѣдней извѣстное ихъ количество къ Томской, составить въ каждой изъ нихъ, сообразно мѣстнымъ удобствамъ и населенію, и положить имъ точныя между собою границы. По составленіи такимъ образомъ уѣздовъ, каждый изъ нихъ раздѣлить, по мѣстнымъ соображеніямъ, на нѣсколько частей или комиссарствъ и въ каждомъ таковомъ отдѣленіи опредѣлить особеннаго начальника, подъ именемъ земскаго частнаго Коммисара, который бы отвѣтствовалъ, какъ выше сказано, за благосостояніе приписанныхъ къ его части волостей и представлялъ собою въ дѣлахъ маловажныхъ или время нетерпящихъ дѣйствіе Земскаго Суда (н). — 1804 февраля 26. Тобольская губернія раздѣлена на двѣ губерніи — Тобольскую и Томскую. Первая составлена изъ 9 уѣздовъ: Тобольскаго, Туринскаго, Тюменскаго, Ялуторскаго, Курганскаго, Ишимскаго, Тарскаго, Омскаго и Березовскаго; въ слѣдствіе чего возстановленъ заштатный городъ Омскъ, а Сургутъ упраздненъ. Тобольскъ оставленъ при этомъ губернскимъ городомъ (о). — 1822 января 26. При раздѣленіи Сибирскихъ губерній на Западное и Восточное управленія, Тобольская губернія подчинена Главному



Управленію Западной Сибири, съ назначеніемъ Тобольска мѣстопробываніемъ Генераль-Губернатора этого управленія. Вмѣстѣ съ тѣмъ повелѣно образовать Омскую область изъ частей губерній Тобольской и Томской (п). — 1822 іюля 22. При преобразованіи Сибирскихъ губерній по новому учрежденію, Сибирь раздѣлена на Западную и Восточную, губернии — на округа, а города, относительно мѣстнаго городского управленія — на многолюдные, средніе и малолюдные. Тобольская губернія, отнесенная къ Западной Сибири, составлена изъ 9 округъ: Тобольской, Тюменской, Ялуторовской, Курганской, Ишимской, Тюкалинской, Тарской, Туринской. Тобольскъ оставленъ губернскимъ городомъ и мѣстопробываніемъ Главнаго Управленія Западной Сибири, съ отнесеніемъ его къ разряду городовъ многолюдныхъ, въ коихъ полагается полное городское управленіе; округъ же Омскій отдѣленъ ко вновь образованной Омской области (р). — 1824 апрѣля 30. Объявлено объ открытіи города Тюкалинска и въ немъ присутственныхъ мѣстъ 12 декабря 1823 (с). — 1838 апрѣля 6. Омскую область повелѣно упразднить, присоединивъ входившіе въ составъ оной города: Омскъ — къ Тобольской губерніи окружнымъ городомъ, а Петропавловскъ — къ Ишимскому ея уѣзду; селенія же и станицы распредѣлить, по мѣстной удобности, между уѣздами Тобольской губерніи — Курганскимъ и Ишимскимъ; при чемъ г. Тюкалинскъ обращенъ въ заштатный (т). — 1838 октября 28 и ноября 23 и 1839 іюля 19. Главное Управленіе Западной Сибири изъ Тобольска перенесено въ г. Омскъ (у).

Первоначальное знакомство Русскихъ съ приобскою странюю, составляющею нынѣ обширную Тобольскую губернію, началось въ связи съ промышленною колонизаціею Новгородцевъ въ предѣлахъ Двинской земли, на крайнемъ сѣверо-восточномъ концѣ которой жили Югры, упоминаемые еще въ IX вѣкѣ Несторомъ въ числѣ данниковъ Новгородскихъ. Названіе Югра и Угра, употребляемое въ лѣтописяхъ безразлично, всегда обозначало страну у подошвы сѣвернаго Урала



возлѣ земли Самоѣдовъ, хотя древнее мѣстопребываніе этого племени указывается даже на берегахъ р. Юга, въ предѣлахъ Вологодской губерніи (ф). Изъ отрывочныхъ лѣтописныхъ сказаній о знакомствѣ съ Юграми нельзя составить себѣ точнаго понятія объ этомъ исчезнувшемъ народѣ: извѣстно только то, что о первыхъ походахъ Новгородцевъ въ Югорскую землю начинаются упоминанія еще въ концѣ XII вѣка, когда (въ 1187 году) «избыены быша печерскѣи даньики и *Югърскія* въ Печерѣ» (х). Походы эти, возобновлявшіеся впослѣдствіи, особенно часты были въ XIV вѣкѣ, а въ 1364 году упоминается въ первый разъ о походѣ Новгородцевъ въ Югорскую землю съ подробностями, которыя прямо относятся къ нынѣшней Тобольской губерніи. Подъ этимъ годомъ лѣтописецъ рассказываетъ слѣдующее: «тое же зимы съ Югры Новгородци приѣхаша дѣти боярскіи и молодые люди и воеводы Олександръ Абакумовичъ и Степанъ Ляпа, воевавши по *Оби рѣки до моря* (вѣроятно до Обской губы), а другая половина рати на *веръхъ по Оби* воеваша.» (ц). Послѣ покоренія Новгорода великимъ княземъ Іоанномъ III, всѣ сѣверныя страны, бывшія подъ властію Новгородцевъ, мало по малу были приведены въ подданство Московскаго государства. Присоединеніе страны Югорской къ державѣ Московской выразилось нѣсколькими походами въ теченіе XV вѣка, изъ коихъ походъ 1499 года снова указываетъ прямо на мѣстности, лежащія въ приобскомъ зауральѣ. Въ разрядныхъ книгахъ, при описаніи этого похода, послѣ подробностей, относящихся къ покоренію печерскаго края, разсказывается о раздѣленіи царскихъ отрядовъ, по дорогѣ отъ Печеры къ хребту Уральскому: «отъ Печеры шли до Камени двѣ недѣли и тутъ развелися (раздѣлились) — воеводы (Ушатый и Курбскій пошли) черезъ Камень... отъ Камени шли недѣлю до перваго городка *Ляпина*... (взяли его) и поимали 33 города (ч). Всѣ эти города или городки вѣроятно были не что иное, какъ мелкія поселенія туземцевъ (Югровъ, Остяковъ и Вогуличей) и должны быть отыскиваемы и частію извѣстны въ Тобольской губерніи. Гораздо позднѣе, когда уже Русскіе прошли Сибирь до береговъ Енисея, именно въ началѣ XVII столѣтія, въ книгѣ Большаго Чертежа эти мѣстности (Ляпинъ и 33 города), лежавшіе на старинномъ пути русскихъ походовъ, начиная отъ низовья Оби, описываются съ большею подробностію, относительно названія ихъ, положенія и взаимнаго разстоянія, подъ именемъ городовъ «Обдорскихъ, Югорскихъ и Сибирскихъ», стоявшихъ по Оби, Тоболу, Иртышу и ихъ притокамъ (ш). Но ближайшее и болѣе прямое знакомство съ приобскимъ зауральемъ относится почти къ тому же времени, когда въ Пермскомъ краѣ явились именитые люди Строгановы; по крайнѣй мѣрѣ почти одновременно съ заведеніемъ ихъ поселенія по рр. Камѣ и Чусовой, начались и



правительственныя сношенія съ Сибирью. Въ 1555 году одинъ изъ владѣтелей Сибирскихъ, Едигеръ, прислалъ къ Иоанну Грозному пословъ поздравить съ покореніемъ царствъ Казанскаго и Астраханскаго и вызвался платить дань съ условіемъ, что бы за нимъ утверждено было безопасное обладаніе его юртомъ. Послы получили на то отъ Иоанна жалованную грамоту. Съ этого времени Иоаннъ сталъ называть себя *обладателемъ Сибири*. Впослѣдствіи, когда Сибирскій князь Кучумъ овладѣлъ Сибирскимъ юртомъ и пересталъ платить дань, Иоаннъ IV, въ 1569 году, напомнилъ ему о прежнихъ обязательствахъ его предшественниковъ и получилъ въ отвѣтъ грамоту, въ которой Кучумъ, надѣясь мирныхъ отношеній, называлъ Иоанна старѣйшимъ братомъ. Въ 1571 году Кучумъ прислалъ пословъ въ Москву, прося, чтобы «царь и великой князь взяли его въ свои руки, а дань со всей Сибирской земли взымалъ бы по прежнему обычаю,» какъ, говорится въ отвѣтной грамотѣ Иоанна на просьбу Кучума и потомъ прибавляется: «И царь и великій князь Сибирскаго царя грамоты и его челобитье выслушалъ и подъ свою руку его и обереганіе принялъ и дань на него положилъ на годъ тысячу соболей, да посланному государьскому, который по дань пріѣдетъ—тысячу бѣлокъ.» Таковы были отношенія Сибирскихъ владѣтелей къ Москвѣ передъ приходомъ Ермака. Изъ предыдущаго видно, что, какъ по праву стариннаго завоеванія, такъ и по смыслу добровольныхъ челобитьевъ, Московскіе государи имѣли уже право на обладаніе Сибирью за долго до появленія Ермака, т. е. по крайнѣй мѣрѣ съ конца XV вѣка; но это право ограничивалось взыманіемъ ясака и не составляло полнаго обладанія страной, которое однакожъ никогда не терялось изъ виду и для осуществленія его ожидались только благопріятныя обстоятельства, коими были заселеніе Пермской земли и счастливые походы Ермака. Отношенія Сибирскихъ владѣтелей и князьковъ въ эту пору еще были такъ неопредѣленны и слабы, что многіе изъ туземныхъ князьковъ не разъ вступали открыто во враждебныя столкнованія съ Русскими. Такимъ образомъ въ 1573 году Сибирскій царевичъ Маметкулъ, сынъ Кучума, воевалъ по р. Чусовой, вторгнулся въ Великую Пермь (вѣроятно Чердынъ), побилъ много народу и убилъ царскаго посланца, шедшаго въ Киргизскія степи; въ 1581 мурза Бекбелатъ съ Вогуличами и Остяками напалъ на Чусовскіе городки и Сыльенскій острожекъ, но былъ разбитъ людьми Строганова и взятъ въ плѣнъ. Всѣ эти враждебныя попятки приуральскихъ владѣтелей озабочивали правительство, а еще болѣе Строгановыхъ, коихъ промышленныя интересы существенно страдали отъ безпокойнаго сосѣдства. Необходимо было подвигаться далѣе на востокъ—за каменный поясъ, чтобы обезопасить утверждающуюся въ сѣверо-восточномъ приуральѣ



колонизацію Русскихъ, которая подъ покровительствомъ Строгановыхъ тамъ шла успѣшно. По этому еще въ 1574 году, Яковъ и Григорій Строгановы просили царя дозволить имъ по р. Тоболу и его притокомъ на *усторожливомъ мѣстѣ крѣпости дѣлать, сторожей нанимать и огненный снарядъ держать на свой счетъ, желѣзо выработывать, пашни пахать и угодыями владѣть*. Иоаннъ Грозный охотно предоставилъ Строгановымъ право заводить военно-промышленныя поселенія по ту сторону Уральскаго хребта, на тѣхъ же условіяхъ, на которыхъ они заводились по рр. Камѣ и Чусовой (ш). Указомъ этимъ, который данъ былъ Иоанномъ Грознымъ въ разрѣшеніе просьбы Строгановыхъ, должна бы собственно начинаться исторія окончательнаго покоренія Сибири, еслибы съ 1574 по 1581 годъ, пока не явился на берегахъ Камы Ермакъ съ своими отважными товарищами, въ теченіе этихъ семи лѣтъ, Строгановы воспользовались даннымъ имъ правомъ. Получивъ грамоту на Тоболъ и другія Сибирскія рѣки, Строгановы съ 1574 по 1581 годъ, не только не завели тамъ ни одного новаго поселенія, но даже и не переходили за Уралъ: это объясняютъ тѣмъ, что они не имѣли къ такимъ походамъ никакихъ средствъ и, предположивъ себѣ единственною цѣлю развитіе соляныхъ и рудоконныхъ промысловъ, ограничивались возведеніемъ своихъ поселеній только среди племенъ болѣе мирныхъ и слабыхъ, какъ Остяки и Вогуличи, по рр. Сылвѣ и Чусовой. Это объясненіе находится нѣсколько въ противурѣчій съ просьбой Строгановыхъ къ царю о заселеніи и завоеваніи Тобола. Вопреки укоренившемуся понятію, что Строгановы были первыми двигателями рѣшительнаго замысла о покореніи Сибири, приведенное выше мнѣніе клонится къ тому, чтобы представить покореніе Сибири совершившимся почти безъ участія Строгановыхъ и появленіе Ермака въ Сибири сдѣлать какою то случайностію. Какъ бы то ни было, нельзя отрицать того, что Строгановы далеко не безучастно смотрѣли на замыслы Ермака, о которыхъ не могли не знать и, если дѣйствительно за неимѣніемъ средствъ сами не начали похода въ Сибирь, то тѣмъ болѣе должны были пользоваться рѣшимостью отважнаго Ермака, за котораго даже подпали подъ гнѣвъ Иоанна Грознаго и, грамотой его 1552 года, названы были измѣнниками за то, что «волжскихъ атамановъ къ себѣ призвавъ воровъ, наняли ихъ въ свои остроги безъ (царскаго) указа».

Ермакъ, имѣя подъ рукой до 540 чел. бездомной вольницы, получивъ отъ Строгановыхъ припасы и оружіе, въ 1581 году отправился по рѣкѣ Чусовой и дошелъ (говоря далѣе словами Сибирскаго лѣтописца) «вверхъ до усть серебряныя рѣки; и (по ней) идоша до Сибирскіе дороги и ту городокъ земляной поставиша и назва его Ермаковъ Кокуй городокъ и съ того мѣста перевезеся.. за волокъ, на рѣку



рѣкомую Жаровли и по той рѣцѣ пойдеша внизъ и вышедъ на Туру рѣку: ту бѣ и Сибирская страна.» Осенью 1581 года Ермакъ явился въ предѣлахъ Сибирскаго юрта и черезъ 50 дней похода былъ уже около мѣстностей, лежащихъ въ близи нынѣшняго Тобольска. Всюду по дорогѣ Ермакова дружина встрѣчала кочевья и мелкія дружины туземцевъ, которыя не могли сопротивляться смѣлому движенію русскихъ: жители прибрежныя, видя движеніе русской флотилии не могли ее преслѣдовать, за неимѣніемъ судовъ и даже лодокъ, коихъ устройство было бы пригодно для этой цѣли. Ермакъ шелъ безпрепятственно до р. Туры, гдѣ встрѣтилъ пашенныя юрты и улусы Вогуличей и Остяковъ, находившихся въ завѣдываніи брата Кучумова, или остякаго князя Епанчи. Здѣсь Ермакъ готовился дать сраженіе, но при первыхъ выстрѣлахъ неслыханнаго для нихъ огнестрѣльнаго оружія татары разбѣжались, оставивъ въ добычу казакамъ весь юртъ и городокъ Епанчинъ, на развалинахъ коего впослѣдствіи явился Туринскъ. Ермакъ двинулся по р. Турѣ внизъ до Тобола и по этой послѣдней рѣкѣ, достигнувъ устья Тавды, снова встрѣтился съ толпой Сибирскихъ татаръ, отъ которыхъ были собраны первыя положительныя извѣстія о становищѣ Кучума. Между тѣмъ вѣсть о смѣлыхъ подвигахъ Ермака вскорѣ достигла до Кучума, который отправилъ противъ Русскихъ съ сильнымъ отрядомъ сына своего Махметъ-Кула, а самъ остался въ Искерѣ или Сибири и, укрѣпивъ свой городокъ рвомъ, велѣлъ выше устья Тобола, на восточномъ берегу Иртыша, подъ мысомъ Чувашскимъ, поставить новый городъ. Какъ далеко находился Чувашскій городокъ отъ Искера или Сибири—неизвѣстно, но кажется не далеко отъ нынѣшняго Тобольска; верстахъ въ трехъ отъ него, около устья Тобола, по Иртышу существуетъ и нынѣ подчувашскій перевозъ, а въ 16 верстахъ отъ Тобольска есть деревня Подчуваша, напоминающіе о Чувашскомъ городкѣ. Эта мѣстность имѣетъ особенное значеніе въ исторіи покоренія Сибири; ибо здѣсь Кучумъ имѣлъ съ дружиной Ермака рѣшительную битву. Ермакъ, подвигаясь по р. Тоболу и разогнавъ на пути отряды Маметкула и Карачи, остановился близь Чувашева городища, гдѣ ожидалъ его Маметкулъ и Кучумъ со всѣми своими силами, превышавшими силы Русскихъ въ двадцать разъ. Казаки, не ожидая нападенія татаръ, 30 октября 1581 года пошли къ Чувашеву на приступъ, и по выраженію лѣтописца «бысть съча зла—за руки емлюще съчухуся.» Маметкулъ былъ раненъ; остяки, бывшіе въ отрядахъ Кучума, бѣжали и полчища татаръ были окончательно разбиты. Самъ Кучумъ едва успѣлъ собрать свой кочевой скарбъ, бѣжалъ со всею семей, оставивъ Искеръ во власть побѣдителей. Но положеніе побѣдителей было не безопасно. Отрядъ Ермака значительно уменьшился; боевыхъ снарядовъ и съѣстныхъ припасовъ



также оставалось не много; между тѣмъ наступила зима, и прекратилось сообщеніе по Камѣ съ строгановскими поселеніями. Отправивъ прямо отъ себя посольство въ Москву, Ермакъ долженъ былъ, удерживая завоеванныя мѣста, постоянно быть на готовѣ противъ покушеній Кучума, который, оставивъ Искеръ, кочевалъ съ мѣста на мѣсто и стерегъ дружину Ермака, выжидая случая къ совершенному ея истребленію. Прошли 1582 и 1583 годы, въ теченіе которыхъ Ермакъ ограничивался только небольшими наѣздами на татаръ, жившихъ по Иртышу, стараясь сохранять мирныя отношенія съ ближайшими сосѣдями. Но въ исходѣ 1584 года, наскучивъ бездѣйствіемъ и потерями мелкихъ своихъ отрядовъ, истребляемыхъ татарами, Ермакъ отправился на поиски Кучума на р. Вагай и остановился при урочищѣ Атбашѣ. Здѣсь, 5 августа, татары, стерегшіе казаковъ, напали ночью въ распахъ на Ермака и послѣ отчаянной битвы истребили большую часть его отряда, при чемъ погибъ и самъ Ермакъ. Всѣ земли, имъ завоеванныя, снова были заняты татарами. Въ Москвѣ еще не знали объ этомъ событіи. Посланный въ Сибирь въ 1583 году воевода Семень Болховской, съ отрядомъ въ 300 чел., добравшись до Сибири съ чрезвычайными затрудненіями, умеръ тамъ отъ эпидемической болѣзни. Только въ 1585 году прибывшій изъ Москвы новый воевода Иванъ Мансуровъ, придя къ берегамъ Иртыша, узналъ о смерти Ермака и гибели его дружины. Прочное завоеваніе страны требовало не однихъ отважныхъ казацкихъ походовъ, но построенія постоянныхъ укрѣпленій и прочнаго заселенія завоеванныхъ мѣстъ. Но въ то время правильной колонизаціи еще не могло быть, да и самыя правительственныя мѣры къ переселенію хлѣбопашенныхъ крестьянъ изъ разныхъ мѣстъ въ Сибирь не были достаточны; по этому, прибывшіе въ помощь къ Мансурову, воеводы Сукинъ и Иванъ Мясной, не спѣша итти къ занятому татарами городу Искеру или Сибири, остановились на р. Турѣ, гдѣ нашли осѣдлое инородческое населеніе и построили, на мѣстѣ Чингу-Тура, городъ Тюмень. Въ 1587 году явился новый воевода Данило Чулковъ, съ отрядомъ въ 500 чел., и, пройдя до Иртыша, заложилъ при слияніи его съ Тоболомъ, близъ города Сибири, небольшую крѣпость, названную *Тобольскомъ*. Мѣстность этой новой крѣпости имѣла для своего времени то особенное значеніе, что отъ нее, по теченію рѣкъ, русскіе могли свободно проникнуть во всѣ стороны, не только на юго-востокъ Сибири, вслѣдъ за удалявшимся Кучумомъ, но и на сѣверъ по теченіи Оби, низовье которой досталось имъ безъ особыхъ затрудненій. Послѣднимъ обладателемъ татарской Сибири былъ Сейдякъ, котораго Чулковъ, захвативъ въ плѣнъ, отправилъ въ Москву, вмѣстѣ съ другими князьями. Съ тѣхъ поръ Сибирь вплоть до Иртыша и далѣе оста-



лось за русскими. Изъ грамотъ того времени видно, что въ 1587 году, кромѣ занятыхъ нами мѣстъ, въ подданствѣ русскомъ считалось все пространство, лежащее по Оби, по Иртышу и Тоболу и даже по Иргизу. «Ясаку положилъ государь на Сибирское царство: на Койду большую и на Койду малую (притоки Иртыша) и на Пелымское *государство* (мѣстности по р. Пелыми, притоку р. Тавды) и на Туру рѣку, и на Иртышъ и на Иргизское *государство* (мѣсто по р. Иргизу въ Киргизской степи), на Пѣгіе Калмыки (Нарымъ) и на Обь-великую и на всѣ города Обскіе, на девяносто на четыре города.» Прочность тогдашняго обладанія Сибирью подтверждается и тѣмъ, что съ этого времени началась и колонизація края. Первыми колонистами Сибири были 30 хлѣбопашенныхъ семей, которыя въ 1590 году, по повелѣнію Федора Юанновича, были отправлены изъ Сольвычегодска. Послѣдовавшія за тѣмъ распоряженія правительства, уничтоженіе Юрьева дня и самыя слухи о богатствѣ и привольи Сибири постепенно привлекали туда новыя толпы переселенцевъ. Къ этому же времени относится и формированіе отдѣльной ратной силы въ Сибири. Явились «казаки городовые;» началось учрежденіе казаковъ изъ Татаръ «юртовскихъ», собиравшихся изъ своихъ городковъ, и «волостныхъ», не вполне осѣдлыхъ и земледельцевъ; въ сословіе казаковъ были включены и литва, и плѣнные поляки и нѣмцы; самыя земледѣльцы были иногда зачисляемы въ казаки «черномѣстные», а татары верстались въ это сословіе служилыхъ людей за особыя заслуги, а чаще по собственной ихъ просьбѣ, но преимущественно изъ тѣхъ «отъ нихъ же измѣны не почаяти.» Въ послѣдствіе времени, крестьянамъ, переселявшимся въ Сибирь по распоряженію правительства, стали давать льготу въ податяхъ и пособіе хлѣбомъ и деньгами: узаконеніе на этотъ предметъ существуютъ уже съ 1613 года. Край населялся успѣшно и годъ отъ году болѣе и болѣе. По слѣдамъ первыхъ покорителей, воеводы пробирались въ глубь Сибири, избирали себѣ мѣста для зимовьевъ, рубили остроги и строили укрѣпленія. Едва прошло 30 лѣтъ послѣ Ермака, а русскіе уже владѣли пространствомъ до р. Енисея. Такимъ образомъ въ Сибири къ 1628 году уже насчитывалось до 20 укрѣпленныхъ и населенныхъ мѣстъ и городовъ: Тюмень (1586 г.), Тобольскъ (1587 г.), Пелымъ (1592 г.), Сургутъ и Березовъ (1593 г.), Тара (1594 г.), Нарымъ и Кетскъ (1595 г.), Верхотурье (1598 г.), Обдорскій и Мангазейскій городки (1600 г.), Туринскъ (1601 г.), Томскъ (1604 г.), Туруханскъ и зимовье Имбацкое (1609 г.), остроги Маковецкій, Кондомскій и Кузнецкій (1618 г.), Енисейскъ и острогъ Бѣльскій (1619 г.), острогъ Мелетскій (1620 г.), и Красноярскъ (1628 г.) (ъ). Названный въ числѣ этихъ городовъ, Тобольскъ, почти со времени основанія — съ 1587 года, по положенію своему,



сдѣлался сборнымъ пунктомъ отрядовъ, которые назначались изъ Москвы для дальнѣйшихъ походовъ въ Сибири. Подобно прочимъ укрѣпленнымъ мѣстамъ этого края, Тобольскъ первоначально представлялъ незначительный по величинѣ острогъ, который стоялъ при устьѣ одного изъ притоковъ Тобола, называемаго Старымъ Тоболомъ. Въ одно время съ основаніемъ города положено было начало и мужескому Знаменскому монастырю. По неудобствамъ мѣста, страдавшаго отъ весенняго разлива водъ, острогъ въ 1610 году перенесенъ былъ на крутой нагорный мысъ праваго берега Иртыша, гдѣ тогда же поставлена была и первая церковь во имя Св. Троицы. Населеніе первоначально располагалось вблизи крѣпости, нижняя же часть горы, завятой городомъ, вѣроятно начала заселяться позднѣе. Самый грунтъ нынѣшней подольской части доказываетъ, что все занимаемое ею пространство первоначально было простою отмелью. По свидѣтельству Миллера городъ, по случаю пожаровъ, нѣсколько разъ переходилъ съ горы подъ гору, т. е. ближе къ рѣкѣ, и потомъ снова возвращался на гору, преслѣдуемый разливомъ водъ. Сохранилась память о четырехъ большихъ наводненіяхъ и шести большихъ пожарахъ. «Тобольскій Сборникъ», хранящійся въ библиотекѣ тамошней семинаріи, упоминаетъ о наводненіи, бывшемъ въ 1636 году, когда жители понесли большіе убытки отъ раззоренія строеній и прочаго хозяйства. Наводненія повторялись въ 1734, 1784 и 1794 годахъ. Особенно памятно послѣднее изъ нихъ, когда вода поднималась на высоту болѣе пяти сажень противъ наименьшаго уровня. Пожары, упоминаемые въ лѣтописяхъ, были въ 1645, 1677, 1729, 1757, 1766 и 1782 годахъ. Особенно значительные изъ нихъ были въ 1757 и 1788 годахъ. Пожаръ 1757 года истребилъ 817 строеній. Въ 1788 году сгорѣло, кромѣ монастыря съ семинаріею, 9 церквей и 1.110 обывательскихъ домовъ. Наводненіе 1636 года, когда городъ понесъ значительные убытки, доказываетъ, что подоль въ то время былъ уже заселенъ; а 10 лѣтъ спустя, когда Тобольскъ готовился отразить нападеніе калмыковъ, Знаменскій монастырь, перенесенный сначала на гору, находился уже подъ горою. Впрочемъ нижняя часть города, неогражденная отъ покушеній враждебныхъ туземцевъ, была въ продолженіе многихъ лѣтъ заселена одними только бѣднѣйшими обывателями, затруднявшимися отдаленностію воды, между тѣмъ какъ казенныя и торговыя зданія, правительственныя лица и люди зажиточные помѣщались на горѣ, гдѣ и по нынѣ сохранилось ветхое каменное зданіе, время Петра I, служившее пакгаузомъ для склада товаровъ, когда Тобольскъ пользовался всѣми выгодами транзитной торговли Россіи съ Китаемъ. Пожаръ 1766 года былъ поводомъ къ составленію правильнаго городского плана, утвержденнаго только въ 1784 году (ы).

(а) Перв. Полн. Собр. Зак. т. III, № 1.594.—(б) Т. IV, № 2.218.—(в) Т. V, № 3.380.—(г) Т. VII, № 4.606. — (д) Тамъ же, № 4.916. — (е) Тамъ же, № 5.065. — (ж) Т. IX,



№ 6.378. — (з) Тамъ же, № 6.876.—(и) Т. XXI, № 15.327.—(і) Тамъ же, № 15.334. — (к) Тамъ же, № 15.555. — (л) Т. XXIV, № 17.864. — (м) Тамъ же, № 18.233. — (н) Т. XXVII, № 20.890. — (о) Т. XXVIII, № 21.183. — (п) Т. XXXVIII, № 28.892.—(р) Тамъ же, № № 29.124 и 29.125. — (с) Т. XXXIX, № 29.885. — (т) Втор. Полн. Собр. Зак. т. XIII, № 11.122. — (у) Тамъ же, № № 11.690 и 11.771. и т. XIV, № 12.553. — (ф) Опытъ изслѣдованія о древн. Югрѣ, стр. 1.—(х) Полн. Собр. Лѣт. III, Новг. I лѣт. 19. — (ц) Тамъ же IV, Новг. IV лѣт. 6837 г. — (ч) Покореніе Сибири, Небольсина. 1849, 19.—(ш) Книга Больш. Черт. изд. Спасскаго, 1846, 203 и слѣд.—(щ) Небольсинъ, тамъ же, 33—42 60. Пермск. Сбор. 1859, 16—19.—(ъ) Небольсинъ, 70—113. — (ы) Журн. М. Вн. Д. 1852, июль 4—7.

**Гербъ.** Для г. Тобольска утвержденъ, 1785 г. марта 7, старый гербъ, Изображеніе его: въ синемъ полѣ золотая пирамида съ воинскою арматурою, съ знаменами, барабанами и алебардами (а).

Изъ росписи Сибирскимъ печатямъ, приложенной къ наказу 11 іюля 1692 года Верхотурскому таможенному головѣ о сборѣ таможенныхъ пошлинъ и питейныхъ доходовъ, — видно, что на Тобольской печати были изображены: два соболя, межъ ими стрѣла, съ надписью вокругъ « печать государева царства Сибирскаго города Тобольска » (б).

(а) Перв. Полн. Собр. Зак. т. XXII, № 16.164.—(б) Т. III, 1.443.

**Планъ.** Планъ г. Тобольска Высочайше подтвержденъ 1784 года января 16 (а) и 1839 г. іюня 2 (б).

(а) Перв. Полн. Собр. Зак. т. XXII, № 15.905 и Планы городовъ, № 352.—(б) Въ Чертежной Хоз. Деп. М. В. Д. находится копія съ этого плана.

**Строительная часть.** 1848 іюня 29. Въ Тобольскѣ деревянные дома на улицу повелѣно строить всенепременно на каменныхъ или кирпичныхъ фундаментахъ (а).

1862 декабря 25. Повелѣно: 1) жителямъ города Тобольска разрѣшать строить небольшіе деревянные дома (не болѣе 5 оконъ) на деревянныхъ фундаментахъ, употребляя для сего деревянные стулья; дома же, имѣющіе по фасаду болѣе 5 оконъ, строить на каменныхъ фундаментахъ или на таковыхъ же столбахъ; и 2) позволять жителямъ Тобольска строить двухъ-этажные деревянные дома на томъ же основаніи, какъ это допущено



по ст. 365 т. XII Уст. Строит. для нѣкоторыхъ городовъ губерніи Архангельской, Олонецкой и Вологодской (б).

(а) Втор. Полн. Собр. Зак. т. XXIII, № 22.408. — (б) Сѣв. Почта 1863, г. № 33-й.

1752 января 23. Для покрытія расходовъ на устройство и поддержаніе въ Тобольскѣ Прямскаго моста, опредѣленъ сборъ съ проѣзжающихъ чрезъ тотъ мостъ съ товарами купцовъ, по 1 копейкѣ съ воза (а). Постановленія  
о городскихъ до-  
ходахъ и расхо-  
дахъ.

1839 октября 7. Утверждено положеніе о Тобольской арестанской ротѣ гражданскаго вѣдомства, по которому отопленіе и освѣщеніе занимаемаго его зданія повелѣно относить на счетъ городскихъ доходовъ (б).

1840 іюня 4. Въ городъ Тобольскъ повелѣно опредѣлить Городоваго Архитектора (в).

1843 февраля 23. Повелѣно: Архитектору въ городѣ Тобольскѣ, къ прежнему его жалованью, прибавить еще по 286 р. (1000 р. асс.) столовыхъ, отнеся издержки на этотъ предметъ, по недостатку городскихъ доходовъ, на счетъ суммъ, оставшихся отъ упраздненія Омской области и предназначенныхъ на возведеніе казенныхъ зданій въ Западной Сибири, а по прекращеніи сего источника, на счетъ государственнаго казначейства или городскихъ доходовъ, если сіи послѣдніе будутъ достаточны (г).

(а) Перв. Полн. Собр. Зак. т. XIII, № 9.931. — (б) Втор. Полн. Собр. Зак. т. XIV, № 12.749. — (в) Т. XV, № 13.520. — (г) Т. XVIII, № 16.557.

1792 іюня 18. Въ городахъ Тобольской губерніи, за неимѣніемъ способныхъ людей оберъ-офицерскихъ чиновъ къ опредѣленію въ винные пристава, разрѣшено помѣщать въ тѣ должности купцовъ и мѣщанъ, представляющихъ въ залогъ деньги, хотя бы сумма ихъ и менѣе была третьей части противъ той цѣны, что стоитъ годовая пропорція того магазина по продажной цѣнѣ (а). Льготы.

1828 сентября 15. Повелѣно: въ облеченіе купцовъ и мѣщанъ Западной Сибири, распространить на губернію Тобольскую



силу 2-й статьи указа 21 декабря 1827 года о льготѣ по Восточной Сибири (по которой съ купцовъ 3-й гильдіи, записанныхъ въ мѣстечкахъ того уѣзда, гдѣ состоитъ губернскій городъ, назначено взимать съ торговаго свидѣтельства не по цѣнѣ губернскаго города, а по льготному положенію), считая срокъ сей даруемой по Западной Сибири льготы съ 1829 года (б).

1829 октября 2. Дарованное купечеству Оренбургской губерніи, состоящему въ 3-й гильдіи, право заграничной торговли повелѣно распространить и на купцовъ 3-й гильдіи Западной Сибири (в).

1830 октября 4. Льготу, дарованную указомъ 15 сентября 1828 года уѣзднымъ городамъ Западной Сибири, повелѣно распространить, на тѣхъ же самыхъ основаніяхъ, на купцовъ 3-й гильдіи городовъ Тобольска и Омска, на 10 лѣтъ, считая оную съ 1 января 1831 года (г).

1832 марта 23. Для споспѣшествованія торговлѣ купцовъ Сибирскихъ губерній и во вниманіе къ коммерчеству первоклассному сословію вообще, повелѣно: купцамъ 1 и 2 гильдій Сибирскихъ губерній, имѣющимъ надобность отлучаться изъ мѣстъ жительства своего на время, превышающее годичный срокъ, по отдаленности сего края отъ губерній великороссійскихъ, выдавать паспорта срокомъ на два года (д).

1834 мая 15. Для вящаго поощренія торговли по Сибирской границѣ, повелѣно продолжить по 1 января 1842 года для сей торговли, исключая Кяхтинской, дарованное купцамъ 3-й гильдіи Западной Сибири право заграничной торговли (е).

1835 іюля 3. Право заграничной торговли, дарованное купцамъ 3-й гильдіи Западной Сибири указомъ 15 мая 1834 года, повелѣно распространить и на крестьянъ Западной же Сибири, торгующимъ по свидѣтельствамъ 3 рода, срокомъ по 1 января 1842 года (ж).

1841 января 7. Повелѣно: распространить на всѣхъ купцовъ



3-й гильдии города Тобольска льготу, дарованную указомъ 4 октября 1830 года, на пять лѣтъ, взимая съ нихъ, сообразно табели цѣнъ гербовой бумаги на серебро, съ 1840 года по 30 р., а съ потерпѣвшихъ убытки отъ бывшаго въ октябрѣ 1839 года въ Тобольскомъ гостиномъ дворѣ пожара — только половиною, т. е. по 15 руб. сер. (з).

1841 июня 17. Данное по 1842 годъ купцамъ 2-й и 3-й гильдii Западной Сибири и крестьянамъ, торгующимъ по свидѣтельствамъ третьяго рода, дозволеніе вывозить въ Азіатскія области и привозить оттуда товары, — повелѣно продолжить еще на три года и семь мѣсяцевъ, т. е. по августъ 1845 года, съ тѣмъ, чтобы въ послѣдніе 7 мѣсяцевъ было дозволяемо купцамъ 3-й гильдии и крестьянамъ, торгующимъ по свидѣтельствамъ 3-го рода, только привозить азіатскія произведенія, а не вывозить товары изъ Россіи (и).

Указомъ 1845 года мая 8 дозволеніе это было продолжено по 1 января 1849 года (i).

1852 декабря 7. Въ видахъ оживленія Азіатской нашей торговли, предоставлено впредь по 5 февраля 1857 г. купцамъ 2-й и 3-й гильдii, записаннымъ по городамъ Западной Сибири, равно какъ и тамошнимъ крестьянамъ, торгующимъ по свидѣтельствамъ 2-го и 3-го родовъ, право отправлять товары въ Азіатскія области и вывозить оныя оттуда на томъ же основаніи, какъ сіе дозволено купцамъ 1-й гильдии, но только безъ личныхъ правъ, сей гильдии присвоенныхъ, и съ тѣмъ, чтобы въ послѣдніе шесть мѣсяцевъ, предъ окончаніемъ настоящей льготы, купцамъ 3-й гильдии и крестьянамъ, торгующимъ по свидѣтельствамъ 3-го рода, дозволялось только привозить товары изъ Азіатскихъ областей, а не отправлять оныя туда изъ Россіи (к).

1857 июня 9. Льгота сія продолжена впредь до усмотрѣнія (л).

(а) Перв. Полн. Собр. Зак. т. XXIII, № 17.054. — (б) Втор. Полн. Собр. Зак. т. III, № 2.282. — (в) Т. IV, № 3.212. — (г) Т. V, № 3.973. — (д) Т. VII, № 5.244. —



(е) Т. IX, № 7.084. — (ж) Т. X, № 8.287. — (з) Т. XVI, № 14.169. — (и) Тамъ же. № 14.657. — (і) Т. XX, № 19.000. — (к) Т. XXVII, № 26.842. — (л) Т. XXXII, № 31.964.

Квартирная  
повинность.

1848 ноября 30. Для устройства постоянной повинности въ городъ Тобольскъ, постановлены слѣдующія временныя мѣры. 1) Въ замѣнъ отправления постоянной повинности натурою, нанимать въ г. Тобольскъ для воинскихъ нижнихъ чиновъ общія отъ города помѣщенія, въ видѣ казармъ; а генераламъ, штабъ и оберъ-офицерамъ, равно всѣмъ чиновникамъ военного вѣдомства, имѣющимъ право на квартирное довольствіе отъ обывателей, отпускать квартирныя деньги, также отъ города, по окладамъ, существовавшимъ уже въ городъ съ 1836 по 1838 годъ. 2) Расходы до 12.000 рублей серебромъ покрывать, по приговору общества, посредствомъ раскладокъ на обывательскія недвижыма имуществва и на жителей, имѣющихъ въ городѣ промыслы, съ тѣмъ, чтобы размѣръ оцѣночнаго сбора съ недвижимыхъ имуществъ не превосходилъ одного процента. 3) О ежегодныхъ потребностяхъ по квартирной части въ г. Тобольскъ и о средствахъ къ удовлетворенію оныхъ, составлять ежегодно росписанія. 4) Въ случаѣ недостатка собственныхъ средствъ города на покрытіе всѣхъ издержекъ по квартирной повинности, назначать оному соразмѣрное пособіе отъ земства.

Втор. Полн. Собр. Зак. т. XXIII, № 22.775.

Объ иностран-  
цахъ и инород-  
цахъ.

1686 сентября 17. Въ слѣдствіе прошенія Бухарцевъ г. Тобольска, что пожалованная имъ въ 153 году царемъ Михаиломъ Ѳедоровичемъ грамота, съ предоставленіемъ имъ ѣздить для торговаго промыслу изъ Тобольска въ русскіе города, въ Казань, въ Астрахань и въ Поморскіе города и къ Архангельскому городу, и по городамъ ихъ ни чѣмъ не тѣснить и задержанія имъ не чинить, и суда на нихъ, опричь кабальныхъ долговыхъ и татиного и разбойнаго дѣла съ поличнымъ, не давать, обветшала, дана подтвердительная жалованная грамота на свободный имъ



проѣздъ, по торговому промыслу, изъ Сибири и съ Тобольска въ Русскіе города (а).

1703 октября 11. Иноземцевъ Юртовскихъ служилыхъ и захребетныхъ Татаръ и Бухарцевъ, живущихъ въ Тобольскѣ подъ горою, на нижнемъ посадѣ между русскими людьми, воспрещено переводить за Знаменскій монастырь, на Панинъ бугоръ или въ инья мѣста, съ наблюденіемъ, чтобъ мечети ихъ отъ русскихъ церквей построены были въ отдаленности и чтобъ во время божественной службы соблюдаемо было ими благочиніе (б).

1705 февраля 3. Отмѣнены разные мелкіе сборы съ Тобольскихъ иновѣрныхъ иноземцевъ, Татаръ и Бухарцевъ, какъ-то: съ мечетей, свадебъ, вѣнечные, медовые и другіе; также и угодыя, отданныя постороннимъ людямъ на откупъ, повелѣно возвратить по прежнему во владѣніе Татарамъ (в).

1787 декабря 9. Въ слѣдствіе прошенія Тобольскихъ Бухарцевъ и Ташкентцевъ о неподчиненіи ихъ, согласно пожалованной роду ихъ грамоты, Городовымъ Магистратамъ по торговлѣ и промысламъ, объ увольненіи ихъ отъ службъ и податей мѣщанскихъ, о позволеніи имъ составить изъ между себя словесные суды, для рѣшенія дѣлъ на ихъ природномъ языкѣ, и объ оставленіи ихъ на прежнихъ, имъ пожалованныхъ, грамотахъ, повелѣно: оставить ихъ на томъ самомъ основаніи, на каковомъ они были до открытія тамъ намѣстничества по новому образу устроенія, позволяя имъ, сверхъ того, въ Тобольскѣ и другихъ городахъ, гдѣ признается за лучшее и удобнѣйшее, составить за ихъ обществъ Словесные Суды, покуда, съ умноженіемъ числа ихъ, могутъ и пожелаютъ они сами имѣть собственную Ратушу, сообразно правиламъ, въ учрежденіяхъ о управленіи губерній изображенныхъ (г).

1858 декабря 25. Ташкентцамъ, Коканцамъ и вообще азіатскимъ выходцамъ дозволено приписываться къ городскимъ обществамъ Тобольской губерніи, на одинаковыхъ правахъ и льго-



тахъ вообще съ иностранцами, поступающими въ подданство Россіи и причисляющимся къ городскимъ обществамъ, т. е. по принятіи присяги на подданство Россіи, съ льготою отъ казенныхъ податей, личныхъ и денежныхъ городскихъ повинностей и службъ — на два года и отъ исправленія рекрутскихъ повинностей — на три года (д).

1860 марта 30. Повелѣно: впредь до изданія общихъ правилъ о пріѣзжающихъ въ Россію иностранцахъ, относительно иноземныхъ азіатцевъ, живущихъ и торгующихъ въ Западной Сибири, постановить слѣдующее: а) что иноземные Азіатцы живутъ и торгуютъ въ Западной Сибири на основаніи узаконеній и правилъ объ иностранцахъ вообще и въ частности объ Азіатскихъ иноземцахъ; б) но сіи узаконенія и правила распространяются на бухарскія, ташкентскія и каканскія семейства, нынѣ пребывающія въ Западной Сибири, лишь черезъ 3 года по установленіи новаго порядка; в) они сохраняютъ право владѣть домами, которые построили или купили до обнародованія настоящаго положенія (е).

(а) Перв. Полн. Собр. Зак. т. II, № 1.209. — (б) Т. IV, № 1.946. — (в) Тамъ же, № 2.025. — (г) Т. XXII, № 16.593. — (д) Втор. Полн. Собр. Зак. т. XXXIII, № 33.971. — (е) Т. XXXV, № 35.634.

Постановленія  
по обществен-  
ному управле-  
нію.

1822 іюля 22. Учрежденіемъ объ управленіи Сибирскихъ губерній города Тобольской губерніи, относительно мѣстнаго городского управленія, раздѣлены на многолюдные, средніе и малолюдные. Въ городахъ многолюдныхъ управленіе состоитъ изъ полиціи, которую составляютъ Городничій и Городская Управа, изъ Думы съ Сиротскимъ Судомъ, которымъ ввѣряется хозяйственное управленіе, и Магистрата съ Городовымъ Словеснымъ Судомъ, которые составляютъ Городовый Судъ. Въ городахъ среднихъ — изъ полиціи, которую составляютъ Городничій, Городская Частная Управа, и — Ратуши, которая вѣдаетъ городскимъ хозяйствомъ и дѣлами судебными купцовъ и мѣщанъ. Въ



городахъ малолюдныхъ — полиціею управляетъ Городничій, городскимъ хозяйствомъ — Городовой Староста и Словесный Судъ, а дѣла тяжебныя и уголовныя вѣдаются въ Судъ Окружномъ. Въ малыхъ заштатныхъ городахъ купцы и мѣщане вѣдаются судомъ и распрвою въ Окружномъ Управленіи. На основаніи этихъ правилъ, Тобольскъ причисленъ къ городамъ многолюднымъ (а).

1857 октября 27. Повелѣно: оставить въ гражданскомъ вѣдомствѣ принадлежавшихъ къ сословію казаковъ бывшаго Тобольскаго городского полка, обращеннаго въ составъ Тобольскаго пѣшаго казачьяго батальона, лицъ съ ихъ семействами, такъ какъ всѣ означенныя лица положеніемъ 1825 года Сибирскаго Комитета были исключены изъ Тобольскаго городского казачьяго полка (б).

(а) Перв. Полн. Собр. Зак. т. XXXVIII, № 29.125, §§ 103—133. — (б) Втор. Полн. Собр. Зак. т. XXXII, № 32.358.

Для завѣдыванія городскимъ хозяйствомъ и дѣлами общественными и судебными лицъ городскихъ сословій, въ г. Тобольскѣ Городскія  
присутственныя  
мѣста. состоятъ:

1. Городская Дума.
2. Городовой Судъ.
3. Сиротскій Судъ.
4. Словесный Судъ.
5. Квартирная Коммисія.
6. Городовое Депутатское Собраніе.

I. Населеніе: *мужескаго пола* — 8.996, *женскаго пола* — 6.898; всего 15.894. Населеніе и денежныя средства города въ 1858 году.

II. Доходы: *обыкновенные* — 9.474 р. 86<sup>3</sup>/<sub>4</sub> к., *чрезвычайные* — 18.984 р. 95<sup>1</sup>/<sub>2</sub> к.; всего 28.459 р. 82<sup>1</sup>/<sub>4</sub> к. — Расходы: *текущіе* — 16.206 р. 26 к., *единовременные* — 11.035 р. 23 к.; всего 27.241 р. 49 к. — Капиталы: *неприкосновенный* — 896 р. 42 к., *запасный* — 17.326 р. 74 к.



Земли, принадле-  
жащія городу.

По свѣдѣніямъ, доставленнымъ губернскимъ начальствомъ, Тобольску принадлежитъ земли 4.248 дес. Въ томъ числѣ: *внутри городской черты*—590 дес. 76 саж. и *внѣ городской черты*—3.657 дес. 2.324 саж.

## БЕРЕЗОВЪ.

Окружный городъ при р. Сосвѣ.

Время учреж-  
денія и перемѣ-  
ны въ админис-  
тративномъ зна-  
ченіи.

1708 декабря 18. При раздѣленіи Россіи на восемь губерній, городъ Березовъ приписанъ къ Сибирской губерніи (а). — 1719 мая 29. Въ росписаніи губерній на провинціи, показанъ въ Сибирской губерніи (б). — 1764 октября 11. Въ списокѣ городамъ, къ соединенію назначеннымъ, Сибирской губерніи Сибирской провинціи, въ г. Березовѣ положено воеводѣ не быть, но въ разсужденіи, что тамъ не малой ясашной сборъ бываетъ, то къ Коммисару прибавить товарища офицерскаго ранга (в). — 1782 января 19 и 21. Назначенъ уѣзднымъ городомъ Тобольскаго намѣстничества Тобольской же области (г). — 1797 ноября 2. Оставленъ уѣзднымъ городомъ Тобольской губерніи, при новомъ раздѣленіи ея на уѣзды, по случаю присоединенія къ ней части упраздненной губерніи Колыванской (д). — 1804 февраля 26. Оставленъ уѣзднымъ городомъ вновь образованной Тобольской губерніи (е). — 1822 іюля 22. Назначенъ окружнымъ городомъ Тобольской губерніи, при преобразованіи ея на основаніи новыхъ учрежденій (ж).

Составляющій одинъ изъ крайнихъ пунктовъ городской населенности въ приобской странѣ, Березовъ принадлежитъ къ числу мѣстностей, извѣстныхъ русскимъ еще со второй половины XIV вѣка, когда новгородцы воевали «рѣку Обь до моря» и потомъ въ 1499 году, когда царскіе воеводы взяли въ приобскомъ зауральѣ до 33 городковъ. Коренными жителями березовскаго края считаются Остяки и Самоѣды, которые имѣли своихъ князей и почти на мѣстѣ самага



Березова — свой городокъ. Вскорѣ послѣ завоеванія Сибири Ермакомъ, изъ Россіи, въ 1592 году при царѣ Ѳеодорѣ Іоанновичѣ былъ предпринятъ походъ для завоеванія сѣверной Сибири. Казаки прошли туда черезъ ущелье Уральскихъ горъ дорогою, извѣстною подъ именемъ русской засѣки. Достигши вогульского городка Лопышь-Усть при р. Сывѣ, впадающей въ Сосву, они основали тамъ первое укрѣпленіе—*Ляпинское*. Раздѣлившись здѣсь на отряды, казаки построили еще шесть другихъ укрѣпленій: въ Нильскомъ, Сартыномъ, Казымскомъ, Березовскимъ, Обдорскомъ и Кодскомъ городкахъ. Для построенія же Березова, въ 1593 году прибылъ Никифоръ Траханіотовъ, который возлѣ бывшаго остяцкаго городка Суглуть-ваша (березовый городъ), вмѣсто временнаго казачьяго укрѣпленія, основалъ городъ, названный по имени городка остяцкаго. Вскорѣ Березовъ среди туземнаго населенія, сдѣлался центромъ всѣхъ правительственныхъ распоряженій, постоянно находясь подъ управленіемъ воеводъ, назначаемыхъ большею частию изъ знатныхъ родовъ. Со временъ Петра I-го здѣсь, кромѣ воеводъ, были учреждены коменданты. Березовъ съ основанія до 1806 года имѣлъ деревянные укрѣпленія, въ предосторожность отъ нападенія туземцевъ, которые нѣсколько разъ покушались подступать къ этому городу, какъ въ 1595, 1607, 1665 и даже въ 1760 годахъ.

Березовъ съ давнихъ поръ извѣстенъ—какъ мѣсто заточенія. Въ 1660 году везли въ Томскъ въ ссылку князя Дмитрія Ромодановскаго; въ Тобольскѣ его настигла царская грамота, которою повелѣно было отправить его въ Березовъ,—гдѣ онъ однакожь пробылъ не долго и былъ перевезенъ въ Соловецкій монастырь. Въ 1727 году прибылъ въ Березовъ князь Ал. Дан. Меньшиковъ съ сыномъ своимъ Александромъ и дочерью Маріей, обрученною невѣстою Императора Петра II. Меньшиковы содержались въ острогѣ, построенномъ въ 1724 году для государственныхъ преступниковъ. Меньшиковъ, какъ извѣстно, тамъ и умеръ; но гдѣ похороненъ, неизвѣстно. Тамъ же умерла и княжна Марія Александровна, которой могила была открыта въ 1824 году. Мѣсто Меньшикова занялъ въ Березовѣ новый изгнанникъ — князь Ал. Гр. Долгорукій, съ женой и дѣтьми, въ числѣ которыхъ была и княжна Екатерина—вторая обрученная невѣста Императора Петра II. Князь Долгоруковъ оставался въ Березовѣ до 1738 года, когда вытребованъ былъ въ Тобольскъ и въ 1739 году, послѣ разныхъ пытокъ, колесованъ подъ Новгородомъ. Послѣ отбытія семейства Долгорукаго, черезъ четыре года, въ 1742 году привезли въ Березовъ графа Анд. Ив. Остермана, умершаго тамъ въ 1747 году. Въ позднѣйшее время, въ 1841 году находился тамъ въ ссылкѣ бывший старшій Киргизскій Сул-



танъ Кокчетавскаго округа подполковникъ Габуйдула-ханъ, гдѣ онъ и оставался до 1842 года, когда возвращенъ въ Кокчетавъ (з).

(а) Перв. Полн. Собр. Зак. т. IV, № 2.218. — (б) Т. V, №№ 3.378 и 3.380. — (в) Т. XVI, № 12.259. — (г) Т. XXI, №№ 15.327 и 15.329. — (д) Т. XXIV, № 18.233 — (е) Т. XXVIII, № 21.183. — (ж) Т. XXXVIII, № 29.125. — (з) Зап. Геог. Общ. 1857 т. XII, О Берез. краѣ, Абрамова, 361—377.

**Гербъ.** Гербъ г. Березова утвержденъ 1785 г. марта 17. Изображеніе его: въ серебряномъ полѣ три дерева березъ, въ знакъ имени сего города (а).

Изъ росписи Сибирскимъ печатямъ, приложенной къ наказу, 11 іюля 1692 года, таможенному головѣ г. Верхотурья, видно, что на Березовской печати были изображены соболь да стрѣла, съ надписью вокругъ « печать земли Сибирскія Березова города » (б).

(а) Перв. Полн. Собр. Зак. т. XXII, № 16.164. — (б) Т. III, № 1.443.

**Планъ.** Планъ г. Березова конфирмованъ 1860 г. сентября 15.

Втор. Полн. Собр. Зак. т. XXXV, № 36.149.

**Рекрутская повинность.**

1822 августа 3. Повелѣно: для способствованія къ населенію Сибирскаго края, Русскихъ обывателей Березовскаго округа освободить отъ исправленія рекрутской повинности, какъ натурою такъ и деньгами (а).

1831 іюня 28. Постановленіе это подтверждено Уставомъ Рекрутскимъ (б).

(а) Перв. Полн. Собр. Зак. т. XXXVIII, № 29.157. — (б) Втор. Полн. Собр. Зак. т. VI, № 4.677.

**Постановленія по общественному управленію.**

1806 іюля 17. Повелѣно: учрежденіе назначенной по штату Тобольской губерніи, 1804 г. февраля 26, въ г. Березовѣ Ратуши, оставить до того времени, пока не увеличится въ ономъ число купцовъ и мѣщанъ и не востребуетъ того самая необходимость; тамошнихъ же купцовъ и мѣщанъ приписать къ Тобольскому Магистрату (а).

1822 іюля 22. Учрежденіемъ объ управленіи Сибирскихъ губерній, Березовъ отнесенъ къ городамъ малолюднымъ (б).

(а) Перв. Полн. Собр. Зак. т. XXIХ, № 22.217. — (б) Т. XXXVIII, № 29.125.



Для завѣдыванія городскимъ хозяйствомъ и дѣлами общест-  
венными лицъ городскихъ сословій, въ Березовѣ состоятъ: Городскія  
присутственныя  
мѣста.

1. Городское Хозяйственное управление.
2. Квартирная Коммисія.

I. Населеніе: *мужескаго пола* — 718, *женскаго пола* — 702; Населеніе и де-  
нежныя средства  
города въ 1858  
году.  
всего 1.420.

II. Доходы: *обыкновенные* — 450 р. 19<sup>3</sup>/<sub>4</sub> к., *чрезвычайные* —  
187 р. 47 к.; всего 637 р. 66<sup>3</sup>/<sub>4</sub> к. — Расходы *текущіе* — 637 р.  
66<sup>3</sup>/<sub>4</sub> к. Капиталь *запасный* — 550 р. 79 к.

По свѣдѣніямъ, доставленнымъ губернскимъ начальствомъ, Земли, принад-  
лежація городу.  
Березову принадлежатъ земли, заключающейя *внутри городской*  
*черты* — 81 дес. 1.600 саж.

## ИШИМЪ.

Окружный городъ при р. Ишимѣ.

1782 января 19 и 21. Ишимъ учрежденъ и назначенъ уѣзд-  
нымъ городомъ Тобольскаго намѣстничества, Тобольской обла- Время учреж-  
денія и перемѣ-  
ны въ админис-  
тративномъ зна-  
ченіи.  
сти (а). — 1797 ноября 2. Оставленъ уѣзднымъ городомъ То-  
больской губерніи, при новомъ распредѣленіи ея на уѣзды, по  
случаю присоединенія къ ней части упраздненной губерніи Ко-  
лыванской (б). — 1804 февраля 26. Оставленъ уѣзднымъ горо-  
домъ при новомъ составленіи Тобольской губерніи (в). — 1822  
іюля 22. Назначенъ окружнымъ городомъ Тобольской губер-  
ніи (г).

Сибирскіе лѣтописцы указываютъ, что берега Ишима еще за  
долго до прихода русскихъ въ Сибирь составляли главное становище  
сибирскихъ татаръ и что на этой рѣкѣ стоялъ ихъ главный городъ  
*Кизиль-Тура* (красный городъ). Однимъ изъ первыхъ хановъ этого



сибирскаго-татарскаго народа считается, по лѣтописямъ, Кизиль-Тинъ (краснотѣлый), можетъ быть давшій свое имя и городу. Преемникъ его, сынъ Кизиля-Ювашъ, желалъ было силою оружія покорить себѣ сосѣднія племена, но подданные его не захотѣли вступать съ сосѣдями во враждебныя отношенія и оставили хана только съ шестью семьями, неизмѣнившими ему. Потомкамъ Юваша однакожь удалось усилиться и распространить свою власть по рр. Ишиму, Тоболу, Иртышу и Турѣ; на послѣдней изъ нихъ, Тайбуга, внукъ Юваша, основалъ городъ Чинги (будущую Тюмень) (д). Послѣ 1580 года, когда храбрый Ермакъ положилъ начало завоеванію Сибири, русскіе, водворившись въ низовьямъ Иртыша, подъ защитой своихъ остроговъ и городковъ, начали подвигаться на югъ Сибири, по теченію Иртыша. Города Тюмень и Тара сдѣлались центрами, изъ которыхъ русская колонизація, состоявшая большею частію изъ выходцевъ Двинской земли, мало по малу занимала притоки Тобола, р. Исеть и притоки Иртыша—Вагай и Ишимъ. Такимъ образомъ на р. Ишимъ въ 1634 году былъ построенъ первоначально небольшой острогъ для предосторожности отъ калмыковъ, кои, послѣ покоренія Сибири, селились въ верховьяхъ Ишима, Тобола и Иртыша. Около 1637 года явились слободы по Тоболу (Бѣлозерская, Царево-Городище, Угяцкая), и по Ишиму—Абацкая, а въ 1670 году слобода *Коркина*. Это село, положившее начало нынѣшнему городу Ишиму, находясь въ ближайшемъ сосѣдствѣ съ киргизами, которыхъ торговыя выгоды привлекали къ русскимъ поселеніямъ, имѣло преимущественно торгово-промышленное значеніе. И по нынѣ значительная часть торговыхъ оборотовъ Ишима производится съ киргизами, которые пригоняютъ туда лошадей, крупный рогатой скотъ и барановъ. Коркино, въ значеніи слободы, оставалось до 1782 года, когда переименовано городомъ и названо Ишимомъ (е).

(а) Перв. Полн. Собр. Зак. т. XXI, № 15.327 и 15.329.—(б) Т. XXIV, № 18.233.—(в) Т. XXVIII, № 21.183.—(г) Т. XXXVIII, № 29.125.—(д) Вѣстн. Геогр. Общ. 1858, VIII, Тюмень. Холмогорова 728.—(е) Ист. обоз. Сибири, Словова, I. 148. Жур. М. Вн Д. 1855 июль 10. Ж. М. Нар. Пров. 1841, май, 82.

Гербъ.

Гербъ г. Ишима утвержденъ 1785 г. марта 17. Описаніе его: въ синемъ полѣ золотой карась, въ знакъ того, что въ окружности онаго города находится множество озеръ, которыя изобилуютъ сею рыбою и отмѣнною величиною оныхъ.

Перв. Полн. Собр. Зак. т. XXII, № 16.164.

Постановленія по общественному управленію.

1822 июля 22. Учрежденіемъ объ управленіи Сибирскихъ губерній, Ишимъ, относительно мѣстнаго городского управленія, причисленъ къ городамъ малолюднымъ.

Перв. Полн. Собр. Зак. т. XXXVIII, № 29.125.



Для завѣдыванія городскимъ хозяйствомъ и дѣлами общест-  
венными лицъ городскихъ сословій, въ Ишимѣ состоятъ:

Городскія  
присутственныя  
мѣста.

1. Городовое Хозяйственное Управление.
2. Словесный Судъ.
3. Квартирная Коммисія.

I. Населеніе: *мужескаго пола* — 1.042, *женскаго пола* — 1.256; всего 2.298.

Населеніе и де-  
нежныя средства  
города въ 1858

II. Доходы: *обыкновенные* — 5.724 р. 66<sup>1</sup>/<sub>2</sub> к., *чрезвычай-  
ные* — 630 р.; всего 6.354 р. 66<sup>1</sup>/<sub>2</sub> к. — Расходы *текущія* —  
2.780 р. 42<sup>1</sup>/<sub>4</sub> к. — Капиталы: *неприкосновенный* — 8 р. 51 к.,  
*запасный* — 24.991 р.

году.

По свѣдѣніямъ, доставленнымъ губернскимъ начальствомъ,  
Ишиму принадлежитъ земли 2.457 дес. 2.050 саж. Въ томъ  
числѣ: *внутри городской черты* — 117 дес. 940 саж. и *внѣ го-  
родской черты* — 2.340 дес. 1.110 саж.

Земли, принад-  
лежація городу.

## КУРГАНЪ.

Окружный городъ при р. Тоболѣ.

1782 января 19 и 20. Курганъ учрежденъ и назначенъ уѣзд-  
нымъ городомъ Тобольскаго намѣстничества Тобольской области  
изъ слободы Царево-городище (а).—1797 ноября 2. Оставленъ  
уѣзднымъ городомъ, приновомъ раздѣленіи Тобольской губерніи на  
уѣзды, по случаю присоединенія къ ней части упраздненной гу-  
берніи Кольванской (б).—1804 февраля 26. Оставленъ уѣзднымъ  
городомъ вновь преобразованной Тобольской губерніи (в).—1822  
іюля 22. При преобразованіи Сибирскихъ губерній по новому  
учрежденію, назначенъ окружнымъ городомъ Тобольской губер-  
ніи (г).

Время учреж-  
денія и перемѣ-  
ны въ админис-  
тративномъ зна-  
ченіи.



Окрестности нынѣшняго города Кургана, по всей вѣроятности, принадлежали нѣкогда татарамъ и были мѣстомъ значительнаго становища, судя потому, что въ 7 верстахъ отъ нынѣшняго города уцѣлѣлъ до настоящаго времени обширный курганъ, окруженный землянымъ валомъ и рвами; этотъ курганъ называется изъ-стари царевымъ или царевымъ городищемъ. Около 1680 года, когда русскіе уже по многимъ притокамъ верховьевъ Тобола и Иртыша завели городки и поселенія, является и *слобода Царево-городище* на р. Тоболѣ. Преданіе упоминаетъ о какомъ-то Павлуцкомъ, который въ первое время послѣ основанія поселенія не только счастливо защищалъ его отъ нападенія киргизовъ, но и самъ предпринималъ отважные поиски въ глубину ихъ степей, при чемъ взятыхъ въ плѣнъ киргизовъ обращалъ въ христіанство и селилъ въ окрестностяхъ крѣпостцы. Съ окончательнымъ удаленіемъ киргизовъ въ свои степи населеніе слободы стало постепенно увеличиваться выходцами изъ внутреннихъ губерній. Въ 1771 году она была раззорена Пугачевымъ, когда тотъ, послѣ неудачной осады Оренбурга, рѣшился было идти къ Тобольску. Царева-слобода была первымъ укрѣпленнымъ поселеніемъ, лежавшимъ на пути его въ Сибирь. Жители рѣшились защищаться и даже выступили на встрѣчу мятежникамъ; но худо вооруженные, — были смяты при первомъ натискѣ пугачевской ватаги; слобода была взята мятежниками и испытала всѣ ужасы самыхъ свирѣпыхъ убійствъ и раззоренія. Большая часть слободскихъ строеній была сожжена, а жители перебиты. Слобода Царево-Городище, вскорѣ оправившаяся послѣ Пугачевского погрома, подобно нынѣшнему Ишиму, имѣла преимущественно значеніе торговое, въ слѣдствіе сосѣдства съ киргизами, которые и въ настоящее время закупаютъ тѣмъ хлѣбъ и сбываютъ свои табуны степныхъ лошадей и разнаго рогатаго скота. Въ 1782 г. она обращена въ городъ и переименована Курганомъ (д).

(а) Перв. Полн. Собр. Зак. т. XXI, №№ 15.327 и 15.329. — (б) Т. XXIV, № 18.233. — (в) Т. XXVIII, № 21.183. — (г) Т. XXXVIII, № 29.125. — (д) Журн. М. Нар. Просв. 1841, май 19. Истор. Обзорѣн. Сибири, Словцова, 1. 18 V. Журн. М. Ви. Д. 1855, июль, 9. Рукоп. матер. Центр. Стат. Комитета.

**Гербъ.** Гербъ г. Кургана утвержденъ 1785 г. марта 17. Описаніе его: въ зеленомъ полѣ два серебряные кургана, по имени сего города и въ знакъ, что оныя при самомъ городѣ находятся.

Перв. Полн. Собр. Зак. т. XXII, № 16.164.

**Планъ.** Планъ г. Кургана подтвержденъ 1860 г. декабря 15.

Втор. Полн. Собр. Зак. т. XXXV, № 36.398.



1822 іюля 22. Учрежденіемъ объ управленіи Сибирскихъ губерній, Курганъ, относительно мѣстнаго городского управленія, причисленъ къ городамъ среднимъ.

Постановленія по общественному управленію.

Перв. Полн. Собр. Заб. т. XXXVIII, № 29.125.

Для завѣдыванія городскимъ хозяйствомъ и дѣлами общественными лицъ городскихъ сословій, въ Курганѣ состоятъ:

Городскія присутственныя мѣста.

1. Городовое Хозяйственное Управление.
2. Словесный Судъ.
3. Квартирная Коммисія.

I. Населеніе: *мужескаго пола* — 1.703, *женскаго пола* — 1.630; всего 3.333.

Населеніе и денежные средства города въ 1858

II. Доходы *обыкновенные* — 3.734 р. 40<sup>1</sup>/<sub>4</sub> к. — Расходы *текущіе* — 3.233 р. 38 к. — Капиталы: *неприкосновенный* — 29 р. 93 к., *запасный* — 22.188 р. 33 к.

году.

По свѣдѣніямъ, доставленнымъ губернскимъ начальствомъ, Кургану принадлежитъ земли 3.873 дес. Въ томъ числѣ: *внутри городской черты* — 206 дес. 1.628 саж. и *внѣ городской черты* — 3.666 дес. 772 саж.

Земли, принадлежащія городу.

## ОМСКЪ.

Окружный городъ при рр. Иртышѣ и Оми.

1782 января 19 и 21. Омскъ учрежденъ и назначенъ уѣзднымъ городомъ Тобольскаго намѣстничества Тобольской области (а). — 1797 ноября 2. Упраздненъ при новомъ раздѣленіи Тобольской губерніи на уѣзды, по случаю присоединенія къ одной части бывшей Колыванской губерніи (б). — 1804 февраля 26.

Время учрежденія и перемѣны въ административномъ значеніи.

\*



Возстановленъ уѣзднымъ городомъ Тобольской губерніи (в) — 1804 декабря 10. Въ росписаніи городовъ, гдѣ состоятъ крѣпости и порты, въ отношеніи къ полицейскому ихъ управленію, Омскъ отнесенъ къ городамъ, въ коихъ полагается въ крѣпостяхъ воинскими людьми управлять комендантамъ и исправляющимъ ихъ должности, а полицію надъ домами обывательскими предоставить гражданскому начальству (г). — 1822 января 26. Повелѣно: изъ уѣздовъ Тобольской и Томской губерній образовать Омскую область, съ отнесеніемъ ея къ Западной Сибири и подчиненіемъ Главному Управленію послѣдней (д). — 1822 іюля 22. Определены границы и составъ Омской области, къ которой присоединены кочевья Киргизъ-Кайсаковъ Средней Орды, названныхъ, въ отличіе отъ другихъ Киргизовъ, Сибирскими Киргизами. Область раздѣлена на внутренніе округа: Омскій, Петропавловскій, Семипалатинскій и Устькаменогорскій, и внѣшніе—изъ земель Сибирскихъ Киргизовъ. Омскъ назначенъ областнымъ городомъ (е).—1823 декабря 16. Омская область и присутственныя мѣста въ оной открыты 8 ноября 1823 года (ж).— 1826 ноября 11. Въ росписаніи крѣпостей на классы, Омскъ отнесенъ къ второкласснымъ крѣпостямъ (з).—1838 апрѣля 6. Повелѣно: Омскую область упразднить, а входившіе въ составъ ея города присоединить: Омскъ —къ Тобольской губерніи, Петропавловскъ — къ Ишимскому уѣзду той же губерніи, Семипалатинскъ и Усть-Каменогорскъ — къ Бійскому Томской губерніи; селенія же и станицы распределить, по мѣстному удобству, между уѣздами Тобольской губерніи — Курганскимъ и Ишимскимъ, и Бійскимъ—Томской (и).—1838 октября 29 и ноября 25 и 1839 іюля 19. Въ Омскъ переведено изъ Тобольска Главное Управленіе Западной Сибири (і). — 1856 октября 31 Повелѣно: для единства дѣйствій городской полиціи, въ городахъ Западной Сибири подчинить казачьи форштадты надзору общей городской полиціи по внѣшнему благоустройству; при чемъ предоставить



городской полиціи дѣйствовать непосредственно, по установленнымъ правиламъ, къ соблюденію благочинія и безопасности отъ огня, къ предупрежденію кражъ, разбоевъ, насилій и проч.; внутреннюю же полицейскую расправу между казаками предоставить воинскому начальству (к).

Городъ этотъ, по времени своего основанія, относится уже къ позднѣйшей эпохѣ русской колонизаціи въ Западной Сибири, именно къ тому періоду, когда русскіе, занявъ верховья рр. Иртыша и Оби, уже прочно утвердились въ новопостроенныхъ городахъ: Тобольскѣ Тюмени, Тарѣ и Томскѣ, и когда слухи о рудномъ богатствѣ предгорьевъ Алтая привлекли поселенцевъ къ верховьямъ Иртыша. Попытки ознакомиться съ верхнимъ теченіемъ Иртыша относятся къ началу XVIII вѣка. Тобольскій Генералъ-Губернаторъ Гагаринъ, получивъ отъ бухарскихъ торговцевъ свѣдѣніе о золотомъ пескѣ, добываемомъ во многихъ мѣстахъ внутренней Азіи, особенно по р. Дарьѣ, представилъ Петру I проэктъ о построеніи крѣпостей по пути отъ Тобольска до города Эхрети (въ малой Бухаріи). Первую крѣпость на этомъ пути предположено было поставить на Иртышѣ, близъ озера Ямышева, и потомъ далѣе по той же рѣкѣ, гдѣ окажется нужнымъ. По волѣ Петра I, въ 1714 году была снаряжена экспедиція, подъ начальствомъ подполковника Бухгольца. Окончательно устроившись въ Тарѣ, экспедиція эта прибыла въ томъ же году къ озеру Ямышеву и здѣсь Бухголецъ, при рч. Прѣснухѣ, впадающей въ Иртышъ, заложилъ крѣпость Ямышевскую (нынѣ Ямышевская станція). Слухъ о появленіи русскихъ взволновалъ калмыковъ, коихъ кочевья находились въ сосѣдствѣ съ новой крѣпостью. Джунгарскій ханъ Цаванъ-Рапанъ отправилъ противъ пришельцевъ десятитысячный отрядъ, подъ предводительствомъ брата своего Церинъ-Довдука. Послѣ двухмѣсячной осады, Ямышевская крѣпость была раззорена и скрыта, а русскіе отступили, внизъ по теченію Иртыша, къ устью р. Оми. Здѣсь Бухголецъ, получивъ подкрѣпленіе, на лѣвомъ берегу Оми, при впаденіи ея въ Иртышъ, основалъ въ 1717 году новую крѣпость, первоначально извѣстную подъ именемъ *Омскаго острога*. Острогъ имѣлъ видъ пятиугольнаго укрѣпленія, обнесеннаго землянымъ валомъ, на которомъ поставленъ былъ палисадъ, съ пятью большими по угламъ верками и со рвомъ, обнесеннымъ рогатками. Омскій острогъ, съ самаго начала устройства, сдѣлался значительнымъ стратегическимъ пунктомъ, потому что въ немъ сосредоточивались отряды, сходящіеся изъ Тобольска и Тары и поднимавшіеся вверхъ по Иртышу для поисковъ за рудными богатствами и для построенія новыхъ остроговъ, каковы были: Ямышев-



скій (возобновленный), Желѣзинскій и Калбасинскій, составлявшіе отъ Омска на пути къ Семипалатинску какъ бы промежуточные станціи, По мѣрѣ углубленія русскихъ по теченію Иртыша на югъ, когда возвыкли крѣпости Семипалатинская, Усть-Каменогорская и Бухтарминская, Омская крѣпость, оставшаяся позади новыхъ стратегическихъ линій, получила новое значеніе, сдѣлавшись главнымъ центромъ администраціи, мѣстомъ пограничнаго управленія югозападной Сибири и за тѣмъ средоточіемъ главнаго управленія Западной Сибири. Омскъ, построенный первоначально на лѣвой сторонѣ Оми, при впаденіи ея въ Иртышъ, впоследствии обстроился по обоимъ ея берегамъ (а).

(а) Перв. Полн. Собр. Зак. т. XXI, №№ 15.327 и 15.329.—(б) Т. XXIV, № 18.233.—(в) Т. XXVIII, № 22.183. — (г) Тамъ же, № 21.551. — (д) Т. XXXVIII, № 28.892. — (е) Тамъ же, № 29.125. — (ж) Тамъ же, № 29.699. — (з) Втор. Полн. Собр. Зак. т. I, № 659. — (и) Т. XIII, № 11.122. — (і) Тамъ же, №№ 11.690 и 11.771 и т. XIV, № 12.553. — (к) Т. XXXI, № 31.088. — (л) Зап. Геогр. Общ. 1861 г. Абрамова, 114. Журн. М. Вн. Дѣль 1855, июль. 14.

Гербъ.

Гербъ г. Омска утвержденъ 1785 года марта 17. Описание его: въ серебряномъ полѣ часть укрѣпленной изъ кирпича линіи, потому что по Сибирской линіи есть оная главная крѣпость противъ Киргизовъ (а).

Гербъ Омской области утвержденъ 1825 г. мая 19. Описание его: въ щитѣ, имѣющемъ красное поле, изображенъ всадникъ въ азіатской одеждѣ, на бѣломъ конѣ, скачущій въ лѣвую сторону и имѣющій въ рукахъ лукъ, натянутый стрѣлою, а за спиною — колчанъ съ стрѣлами (б).

(а) Перв. Полн. Собр. Зак. т. XXII, № 16.164.—(б) Т. XL, № 30.352.

Планъ.

Планъ г. Омска корфирмованъ 1829 г. января 28 и 1854 апрѣля 3.

Въ Чертежной Хоз. Деп. Мин. Вн. Д. находятся копія съ этихъ плановъ.

Строительная часть.

1856 октября 31. Повелѣно: для соблюденія городского порядка и благочинія, воспретить разночинцамъ, не принадлежащимъ къ войсковому сословію Сибирскаго линейнаго казачьяго войска, строиться въ городскихъ форштадтахъ, населенныхъ казаками этого войска, а казакамъ не дозволять уже строиться въ другихъ мѣстахъ, кромѣ занятыхъ ими форштадтовъ.

Втор. Полн. Собр. Зак. т. XXXI, № 31.088.



1854 марта 19. По Высочайше утвержденному положенію Сибирскаго Комитета, разрѣшено принимать частныя каменные зданія въ г. Омскѣ, крытыя желѣзомъ, черепицею или цинкомъ, въ залогъ по казеннымъ подрядамъ и поставкамъ на мѣстныя надобности Тобольской губерніи, а также по ссудамъ изъ Тобольскаго Приказа Общественнаго Призрѣнія. О приѣмѣ въ залогъ зданій.

Втор. Полн. Собр. Зак. т. XXIX, № 28.053.

1843 февраля 23. Повелѣно: Архитектору въ г. Омскѣ, къ прежнему его жалованью, прибавить еще 286 р. (1.000 р. ас.) Постановленія о городскихъ доходахъ и расходахъ. столовыхъ, отнеся издержку на этотъ предметъ, по недостаточности городскихъ доходовъ, на счетъ суммъ, оставшихся отъ упраздненія Омской области и предназначенныхъ на возведеніе казенныхъ зданій въ Западной Сибири, а по прекращеніи сего источника—на счетъ государственнаго казначейства или городскихъ доходовъ, если сіи послѣдніе будутъ достаточны (а).

1856 октября 31. Повелѣно: 1) съ казаковъ Сибирскаго линейнаго казачьяго войска, при постройкѣ ими новыхъ домовъ въ городахъ Западной Сибири, взимать единовременно въ пользу городскихъ доходовъ поземельныя деньги, по количеству занимаемой подъ дома городской земли, въ Омскѣ — по 2 коп. за каждую квадратную сажень, начавъ сборъ этотъ со времени обнародованія положенія. 2) Независимо отъ сего сбора, съ казаковъ, имѣющихъ жительство въ г. Омскѣ, взимать съ того же времени ежегодно въ городской доходъ пошлину съ домовъ ихъ— по  $\frac{1}{2}\%$  съ рубля оцѣночной суммы каждаго дома, а съ казаковъ, живущихъ въ прочихъ городахъ Западной Сибири, пошлины этой не взыскивать. 3) Изъ числящейся на казакахъ г. Омска недоимки поземельнаго сбора въ городской доходъ, накопившейся въ прежнее время болѣе 3.000 рублей серебромъ, сложить съ каждаго на половину, а уплату другой половины разсрочить на шесть лѣтъ (б).



1859 апрѣля 24. Повелѣно: сумму, потребную на усиленіе средствъ Омскаго Окружнаго Суда, по случаю упраздненія тамъ Городоваго Суда и отнесенія подлежащихъ разсмотрѣнію послѣдняго уголовныхъ и гражданскихъ дѣлъ въ вѣдомство сего Суда, по 901 р. сер. въ годъ, отнести на городскіе доходы Омска (в).

(а) Втор. Полн. Собр. Зак. т. XVIII, № 16.557. — (б) Т. XXXI, № 31.088. — (в) Т. XXXIV, № 34.406, п. 7.

Льготы.

1842 марта 17. Торгующимъ въ г. Омскѣ купцамъ и азіатцамъ разрѣшено брать изъ таможенъ привозные товары до платежа пошлинъ, съ оставленіемъ части ихъ въ залогъ и съ увеличеніемъ до 8 мѣсяцевъ срока для очистки товаровъ пошлиною, на томъ основаніи, какіе сіе уже дозволено Семипалатинскому купечеству и также на 3 года (а).

1844 апрѣля 25. Облегченіе это продолжено до 17 марта 1848 года (б).

(а) Втор. Полн. Собр. Зак. т. XVII, № 15.396. — (б) Т. XIX, № 17.842.

Льготы казаковъ Сибирскаго казачьяго войска.

1862 марта 15. Повелѣно: казаковъ Сибирскаго казачьяго войска освободить отъ платежа пошлины при совершеніи купчихъ крѣпостей на принадлежащія имъ имущества въ г. Омскѣ.

Сѣверная Почта, 1862 г., № 106.

Постановленія объ Евреяхъ.

1826 апрѣля 5. Генераль-Губернаторъ Западной Сибири входилъ съ представленіемъ о томъ, что Евреи, живущіе въ Семипалатинскѣ, Петропавловскѣ и другихъ мѣстахъ на линіи, имѣютъ тайныя сношенія съ горными заводами и переводятъ за границу дорогіе металлы, вслѣдствіе чего онъ признавалъ необходимымъ: всѣхъ живущихъ и водворенныхъ на линіи Евреевъ удалить изъ Омской области въ далекіе отъ Колывано-Воскресенскихъ заводовъ города и запретить имъ быть сидѣльцами по питейнымъ заведеніямъ во всѣхъ мѣстахъ Сибири; въ отвращеніе же могущихъ послѣдовать злоупотребленій отъ Евреевъ, Генераль-Губернаторъ предписалъ, чтобы Тобольскій Приказъ о ссыльныхъ от-



нюдь не присылалъ ихъ на поселеніе въ Омскую область и, при самомъ прибытіи Евреевъ въ Тобольскъ, обращалъ бы ихъ въ Томскую губернію и далѣе отъ горныхъ заводовъ. Въ слѣдствіе этого повелѣно: предоставить Генераль-Губернатору тѣхъ изъ ссыльныхъ Евреевъ, на линіи поселенныхъ, кои навлекли или будутъ навлекать на себя основательное подозрѣніе, переселять въ другія мѣста Сибири и строго наблюдать, чтобъ не только Евреи, но и вообще никакіе ссыльные не были, въ противность узаконеніямъ, поселяемы на линіи и чтобъ Евреи, ни съ паспортами, а тѣмъ болѣе безъ паспортовъ, не были терпимы въ лежащихъ на линіи городахъ и вообще не были бы допускаемы къ промысламъ, имъ запрещеннымъ.

Втор. Полн. Собр. Зак. т. I. № 237.

1822 іюля 22. Учрежденіемъ объ управленіи Сибирскихъ губерній, Омскъ, относительно мѣстнаго городского управленія, причисленъ къ городамъ малолюднымъ (а). Постановленія по общественно-му управленію.

1838 апрѣля 6. Съ присоединеніемъ Омска къ составу Тобольской губерній, повелѣно: установить въ немъ полное городское управленіе, по штату для городовъ многолюдныхъ (б).

1859 апрѣля 24. Повелѣно: 1) Городовой Судъ города Омска упразднить и за тѣмъ всѣ, подлежащія разсмотрѣнію его уголовныя и гражданскія дѣла отнести къ вѣдомству тамошняго Окружнаго Суда, на который, сверхъ того, возложить изъ числа обязанностей Городоваго Суда: а) принятіе актовъ, предъявляемыхъ на недвижимое въ городѣ имущество, для ввода онымъ во владѣніе, и б) принятіе предъявляемыхъ ко взысканію закладныхъ и долговыхъ писемъ съ закладомъ движимаго имущества отъ купцовъ и мѣщанъ. Всѣ прочія за тѣмъ лежащія на Городовомъ Судѣ обязанности отнести къ вѣдомству Городской Думы. 2) По сему случаю въ Омскій Окружный Судъ избирать отъ городского общества двухъ Засѣдателей, на трехлѣтній срокъ,



съ тѣмъ, чтобъ при первыхъ выборахъ одинъ изъ Засѣдателей выбывалъ по жребію по истеченіи 2-хъ лѣтъ и вмѣсто его былъ избираемъ уже другой на три года, дабы такимъ образомъ оба Засѣдателя ни когда не смѣнялись вдругъ. 3) Засѣдатели сѣи, въ качествѣ членовъ Окружнаго Суда, должны участвовать въ рѣшеніи всѣхъ подлежащихъ разсмотрѣнію онаго дѣлъ. 4) Жалованья симъ Засѣдателямъ не производить. 5) Для усиленія канцеляріи Омскаго Окружнаго Суда, съ поступленіемъ въ сей Судъ судебныхъ дѣлъ Городоваго Суда, опредѣлить въ оный: одного секретаря съ жалованьемъ по 172 руб. и столовыхъ — 114 руб., всего по 286 руб. въ годъ, и одного столоначальника съ жалованьемъ — по 115 и столовыхъ — по 100 р., всего — по 215 р. Сверхъ того, на писцовъ и на канцелярскіе расходы добавить Суду по 400 р. въ годъ. 6) Словесный Судъ въ Омскѣ подчинить тамошнему Окружному Суду, который обязанъ снабжать его канцелярскими служителями и припасами на счетъ добавляемыхъ на содержаніе Окружнаго Суда суммъ. 7) Означенную мѣру ввести въ Омскъ, въ видѣ опыта, на три года, съ тѣмъ, чтобъ Генераль-Губернаторъ Западной Сибири, буде, по мѣстнымъ соображеніямъ, признаетъ ее удобною и полезною, входилъ съ представленіемъ о распространеніи оной и на другіе города Западной Сибири (в).

(а) Перв. Полн. Собр. Зак. т. XXXVIII, № 29.115. — (б) Втор. Полн. Собр. Зак. т. XIII, № 11.122. — (в) Т. XXXIV, № 34.406.

Городскія  
присутственныя  
мѣста.

Для завѣдыванія городскимъ хозяйствомъ и дѣлами общественными и судебными лицъ городскихъ сословій, въ Омскѣ состоятъ:

1. Городская Дума.
2. Сиротскій Судъ.
3. Словесный Судъ.
4. Квартирная Коммисія.



I. Населеніе: *мужескаго пола* — 12.000, *женскаго пола* — 6.437; всего 18.437.

Населеніе и денежныя средства города въ 1838 году.

II. Доходы: *обыкновенные* — 3.280 р. 37 к., *чрезвычайные* — 2.837 р. 78<sup>3</sup>/<sub>4</sub> к.; всего 6.118 р. 15<sup>3</sup>/<sub>4</sub> к. — Расходы: *текущiе* — 4.856 р. 44<sup>1</sup>/<sub>2</sub> к., *единовременные* — 235 р. 57<sup>1</sup>/<sub>4</sub> к.; всего 5.092 р. 1<sup>1</sup>/<sub>2</sub> к. — Капиталы: *неприкосновенный* — 226 р. 36 к., *запасный* — 892 р. 80 к.

По свѣдѣніямъ, доставленнымъ губернскимъ начальствомъ, Омску принадлежитъ земли 3.473 дес. Въ томъ числѣ: *внутри городской черты* — 477 дес. 140 саж. и *вънѣ городской черты* — 2.995 дес. 2.260 саж.

Земли, принадлежащія городу.

## ТАРА.

Окружный городъ при р. Иртышѣ.

1697 сентября 1. Въ наказѣ Тобольскому воеводѣ, князю Черкасскому, городу Тарѣ назначено быть подѣ вѣдомствомъ Тобольскаго Розряда (а). — 1708 декабря 18. При раздѣленіи Россіи на восемь губерній, Тара приписана къ Сибирской губерніи (б). — 1719 мая 29. Въ росписаніи губерній на провинціи, показана въ Сибирской губерніи (в). — 1764 октября 11. Въ списокѣ городамъ и пригородамъ, въ штатѣ положеннымъ, показана въ Сибирской губерніи (г). — 1782 января 19 и 21. Назначена уѣзднымъ городомъ Тобольскаго намѣстничества Тобольской области (д). — 1797 ноября 2. Оставлена уѣзднымъ городомъ Тобольской губерніи, при новомъ раздѣленіи ея на уѣзды, по случаю присоединенія къ ней части Колыванской области (е). — 1804 февраля 26. При новомъ переграниченіи Тобольской губерніи, оставлена въ оной уѣзднымъ городомъ (ж). —

Время учрежденія и перемѣны въ административномъ значеніи.



1822 іюля 22. При преобразованіи Сибирскихъ губерній по новымъ учрежденіямъ, Тара назначена окружнымъ городомъ Тобольской губерніи (з).

Построеніе Тары относится ко времени одного изъ первыхъ предпріятій правительства въ новопокоренной Сибири, когда, по смерти Ермака, послѣ 1584 года, русскіе отряды, закрѣпивъ за собой зауральскія владѣнія построеніемъ остроговъ по теченію рѣкъ Оби, Иртыша и его притоковъ, вынуждены были заботиться въ одно и тоже время и объ огражденіи новыхъ русскихъ поселеній въ этомъ краѣ отъ набѣговъ татаръ и объ удержаніи въ повиновеніи новопокоренныхъ инородцевъ. Къ числу такихъ остроговъ принадлежитъ и городъ Тара, существовавшій уже въ 1592 году, какъ видно изъ отписки *Тарскаго* воеводы Воейкова къ царю Борису о развѣдкахъ, которые онъ производилъ «въ Барабинской волости» и около озера Убинскаго. Въ 1594 году, для построения города Тары изъ Тобольска отправлена была команда въ 1.500 чел., состоявшая изъ татаръ, плѣнныхъ поляковъ, литовцевъ, черкасовъ, казаковъ и стрѣльцовъ— послѣднихъ было въ отрядѣ только 145 чел. Отрядъ этотъ, подъ командой князя Андрея Елецкаго, Тарскаго воеводы, нагрузивъ хлѣбные запасы на суда, отправился въ вверхъ по теченію Иртыша. Половина команды шла берегомъ для прикрытія экипажа отъ хищничества татаръ, приверженцевъ Кучума; а другая оставалась на судахъ и, по выгрузкѣ на мѣстѣ, была предназначена для исполненія построекъ новоосновываемаго города. Еще до прибытія русскихъ къ берегамъ Тары, Кучумъ, провѣдавшій о движеніи экспедиціи, поручилъ сыну своему Алею вывести подвластныхъ ему аялымскихъ татаръ далѣ къ югу, по теченію Иртыша. Но князь Елецкій, по прибытіи на мѣсто, тотчасъ отдѣлилъ отрядъ, изъ 170 чел., подъ командою письменнаго головы Доможирова, для преслѣдованія переселенцевъ. Русскіе нагнали ихъ, многихъ положили на мѣстѣ и до 60 семей взяли въ плѣнъ. Въ 1595 году тотъ же Доможировъ, съ командой, состоявшей уже почти изъ 500 чел., пустился, въ началѣ марта, на лыжахъ, въ Барабинскія степи для отысканія самаго Кучума, скрывавшагося въ тамошнихъ кочевьяхъ. Отрядъ прошелъ около 300 верстъ, среди снѣжныхъ степей и лѣсовъ, неся на себѣ оружіе, боевые и съѣстные припасы. Барабинскіе татары, застигнутые въ расплохъ, отдавались во власть русскихъ цѣлыми волостями; много въ этотъ разъ было ихъ истреблено, а частию взято въ плѣнъ, въ томъ числѣ одинъ изъ предводителей Кучума, мирза Чангуль. Кучумъ между тѣмъ не переставалъ тревожить русскихъ и раззорять татарскія волости, покорившіяся Тарѣ, пока въ 1598 году не снаряжена была противъ него



новая экспедиція, которая и довершила его поражение. Отрядъ, отправленный въ этотъ разъ противъ Кучума, подъ командою вновь опредѣленнаго Тарскаго воеводы князя Ивана Мосальскаго, состоялъ изъ 700 русскихъ и 300 татаръ. Послѣ долгихъ поисковъ въ стѣняхъ, русскіе отыскали Кучумово становище, истребили большую часть его приверженцевъ и, раззоривъ его жилище, забрали все имущество, а женъ и дѣтей отвели въ плѣнъ. Кучумъ едва съ немногими сыновьями и мурзами спасся бѣгствомъ и скрылся въ Джунгаріи, гдѣ погибъ насильственною смертію. Тара, съ самаго построенія своего, въ теченіе всего XVII вѣка, считалась пограничнымъ городомъ съ Джунгаріей и киргизскими кочевьями и имѣла для того времени весьма важное значеніе, какъ стратегическій пунктъ, изъ котораго русскіе предпринимали свои экспедиціи къ предгорьямъ китайскаго хребта. Постепенному устройству и увеличенію города способствовали, кромѣ того, и другія обстоятельства, а именно: большая дорога, пролежавшая черезъ Тобольскъ въ дальнюю Сибирь и завязавшаяся вскорѣ мѣновая торговля съ Калмыцкими землями, Бухарією и Ташкентомъ, откуда ежегодно двигались огромные торговые караваны къ берегамъ Тары. Ради торговыхъ выгодъ, скоро бухарцы начали селиться въ самой Тарѣ; потомки ихъ и до нынѣ существуютъ въ этомъ краѣ.

Извѣстно, что острогъ Тарскій первоначально застроенъ былъ, не при устьѣ Тары, а выше по теченію ея, въ 30 верстахъ отъ нынѣшняго мѣстоположенія города. Только въ послѣдствіи, по мѣстнымъ неудобствамъ, онъ былъ перенесенъ къ устью рѣки, вѣроятно въ 1594 году, когда начато было устройство города. Первоначальное населеніе его, какъ указано выше, составившееся изъ разноплеменной массы разновѣрцевъ и умноженное потомъ приливомъ разныхъ пришельцевъ и бродягъ, подъ вліяніемъ начинавшагося тогда и быстро распространявшагося раскола (въ началѣ XVII ст.) скоро все обратились въ закоренѣлыхъ сектаторовъ; такъ что Тара и Тюмень сдѣлались расадниками раскола въ Сибири (и). Тарскіе раскольники, можетъ быть, пользуясь отдаленностію и безнаказанностію своихъ дѣйствій, въ началѣ XVIII вѣка отважились на явное сопротивленіе законной власти и въ 1722 году, по случаю присяги о наследіи престола, вовлеченные въ обманъ лжетолкованіемъ Подушина, Тарскаго казачьяго полковника, отказались отъ присяги. Началось слѣдствіе присланнымъ для того Ладрихтомъ Петрово-Соловово. Начальникъ мятежа, запершись въ домѣ со многими другими единомышленниками, запасся порохомъ и готовился къ вооруженному отпору, но былъ окруженъ военнымъ отрядомъ и погибъ отъ взрыва пороховыхъ запасовъ. До 1000 человекъ было казнено, и еще болѣе разослано въ дальнія мѣста Сибири и въ Ро-



гервикъ. Надъ могилами казенныхъ были поставлены кресты, существующіе доселѣ въ окрестностяхъ города. Казнь эта въ народномъ преданіи придала жителямъ Тары название «Коловичей». Съ тѣхъ поръ Тара населялась разными людьми, присылаемыми туда на жительство, съ отводомъ имъ мѣстъ подъ селитьбу и съ двухъ-лѣтнею льготою отъ податей (i).

(а) Перв. Полн. Собр. Зак. т. III, № 1.594. — (б) Т. IV, № 2.218. — (в) Т. V, №№ 3.373 и 3.380. — (г) Т. XVI, № 12.259. — (д) Т. XXI, №№ 15.327 и 15.329. — (е) Т. XXIV, № 18.233. — (ж) Т. XXVIII, № 21.183. — (з) Т. XXXVIII, № 29.125. — (и) Акты Истор. II. 2. — Гор. Тара Тоб. губ., Холмогорова. Журн. Мин. Вн. Д. 1856. сентябрь, 2—5. — (i) Истор. обозр. Сибири, Словцова, I. 500. Тара, Холмогорова, тамъ же, 4.

Гербъ.

Гербъ г. Тары утвержденъ 1785 г. марта 17. Описание его: въ зеленомъ полѣ серебряный горностаѣй, въ знакъ изобильности и особой доброты горностаевъ въ оной округѣ (а).

Изъ росписи Сибирскимъ печатямъ, приложенной къ наказу 11 іюня 1692 г. Верхотурскому таможенному головѣ, видно, что на Тарской печати была изображена лисица, а около вырѣзано: печать государева земли Сибирскія Тарскаго города (б).

(а) Перв. Полн. Собр. Зак. т. XXII, № 16.164. — (б) Т. III, № 1.443.

Планъ.

Планъ г. Тары конфирмованъ 1861 года апрѣля 6.

Втор. Полн. Собр. Зак. т. XXXVI, № 36.829.

О купцахъ изъ Бухарцевъ.

1857 октября 27. Повелѣно: въ г. Тарѣ купцы изъ Бухарцевъ участвуютъ въ добровольныхъ складкахъ Тарскаго городского общества.

Ук. Прав. Сената 28 ноября 1857 г.

Въ г. Тарѣ городское общество, по добровольному согласію, составило особую казну, посредствомъ общественныхъ складокъ, на счетъ коихъ удовлетворяетъ нѣкоторые невходящіе въ смѣты городскіе расходы, а именно: на содержаніе комнатъ, въ коихъ собирается городское общество, на канцелярскіе расходы по Ратушѣ, на жалованье гражданскихъ дѣлъ писарю, на поправку, отопленіе и освѣщеніе дома, занимаемаго городничимъ, и на содержаніе приходскаго училища и учителя. Одинъ изъ Бухарцевъ, записанный въ купцы 1-й гильдіи г. Тары, имѣющій тамъ постоянное жительство, домъ и кожевенный заводъ, до 1840 г. платилъ безпрекословно причитавшуюся на него часть сей общественной складки, но въ этомъ году платить оную отказался, отзываясь тѣмъ, что онъ Бухарець,



завѣдывается иногороднымъ управленіемъ, въ общество Тарскихъ купцовъ и мѣшанъ не входитъ, что онъ не пользуется личными правами купца, и наконецъ, что оклады сіи суть добровольные, а онъ не изъявлялъ на нихъ согласія. Правит. Сенатъ находилъ, что основанія, приводимыя вышеупомянутымъ Бухарцемъ, не могутъ служить къ освобожденію его отъ участвованія въ общественныхъ складкахъ г. Тары. Иногородные купцы и крестьяне, торгующіе по свидѣтельствамъ, также не входятъ въ составъ общества того города, гдѣ они производятъ торговлю, а между тѣмъ, по Тор. Уст. т. XI, обязаны нести всѣ личныя службы и повинности, наравнѣ съ мѣстнымъ купечествомъ того города. Что же касается до того, что складки сіи суть добровольныя, а тотъ Бухарецъ не изъявлялъ на нихъ согласія, то въ семъ случаѣ должно имѣть въ виду все общество, а не отдѣльныхъ лицъ, и если узаконенное большинство общества изъявляетъ согласіе на производство извѣстныхъ складокъ, то остальные члены должны на оныя согласиться. Посему Прав. Сенатъ полагалъ увѣдомить Генералъ-Губернатора Западной Сибири, что помянутый Бухарецъ, по званію Тарскаго 1-й гильдіи купца и какъ владѣлецъ дома и завода въ г. Тарѣ, обязанъ участвовать въ добровольныхъ складкахъ Тарскаго городского общества. Но какъ настоящій случай не разрѣшается дѣйствующими законами, то дѣло его представить въ установленномъ порядкѣ въ Сибирскій Комитетъ. Комитетъ положилъ: заключеніе Правит. Сената утвердить. Государь Императоръ на журналѣ Комитета, въ 27 день октября 1837 года, Высочайше соизволилъ написать собственноручно: «Исполнить».

1730 мая 14. Указомъ Правительствующаго Сената предписано: прежде посланныхъ въ Сибирь на житье въ Тару разныхъ чиновъ людей и кои нынѣ пошлются и впредь посылаться будутъ, тѣхъ всѣхъ писать тамо въ подушный окладъ; токмо съ присылки ихъ давать льготы на два года, въ которые тѣхъ подушныхъ денегъ съ нихъ не брать; а по прошествіи тѣхъ двухъ лѣтъ подушныя деньги брать съ нихъ съ прочими въ равенствѣ; и для того отвести имъ подъ селенія мѣста въ подгороднихъ слободахъ, въ которыя они пожелаютъ.

Льготы.

Перв. Полн. Собр. Зак. т. VIII, № 5.555.

1822 іюля 22. Учрежденіемъ объ управленіи Сибирскихъ губерній, Тара, по мѣстному городскому управленію, причислена къ городамъ среднимъ.

Постановленія по общественному управленію.

Перв. Полн. Собр. Зак. т. XXXVIII, № 29.125.



Городскія  
присутственныя  
мѣста.

Для завѣдыванія городскимъ хозяйствомъ и дѣлами общественными и судебными лицъ городскихъ сословій, въ г. Турѣ состоятъ:

1. Ратуша.
2. Сиротскій Судъ.
3. Словесный Судъ.
4. Квартирная Коммисія.

Населеніе и денежныя средства города въ 1858 году.

I. Населеніе: *мужескаго пола* — 2.315, *женскаго пола* — 2.295; всего 4.614.

II. Доходы: *обыкновенные* — 2.442 р. 36 к., *чрезвычайные* — 1.497 р. 3<sup>3</sup>/<sub>4</sub> к.; всего 3.939 р. 39<sup>3</sup>/<sub>4</sub> к. — Расходы: *текущіе* — 2.949 р. 71<sup>3</sup>/<sub>4</sub> к., *единовременные* — 45 р. 67<sup>1</sup>/<sub>2</sub> к.; всего 2.995 р. 69<sup>3</sup>/<sub>4</sub> к. — Капиталы: *неприкосновенный* — 295 р. 4 к., *запасный* — 2.765 р. 23 к.

Земли, принадлежащія городу.

По свѣдѣніямъ, доставленнымъ губернскимъ начальствомъ, Турѣ принадлежитъ земли 3.915 дес. Въ томъ числѣ: *внутри городской черты* — 410 дес. 490 саж. и *внѣ городской черты* — 3.504 дес. 1.910 саж.

## ТУРИНСКЪ.

• Окружный городъ при р. Турѣ.

Время учрежденія и перемѣны въ административномъ значеніи.

1708 декабря 18. При раздѣленіи Россіи на восемь губерній, городъ Туринскъ приписанъ къ Сибирской губерніи (а). — 1719 мая 29. Въ росписаніи губерній на провинціи, показанъ въ числѣ 19 городовъ Сибирской губерніи (б). — 1764 октября 11. Въ спискѣ городамъ, къ соединенію назначеннымъ, Сибирской губерніи и Сибирской провинціи города Верхотурье, Туринскъ и



Пелымъ соединены вмѣстѣ, съ учрежденіемъ одной воеводской канцеляріи (в).—1782 января 19 и 21. Назначенъ уѣзднымъ городомъ Тобольскаго намѣстничества, Тобольской области (г). — 1797 ноября 2. Оставленъ уѣзднымъ городомъ, при новомъ распредѣленіи уѣздовъ въ Тобольской губерніи, по случаю присоединенія къ ней части бывшей Колыванской области (д). — 1804 февраля 26. При новомъ составленіи Тобольской губерніи, оставленъ въ ней уѣзднымъ городомъ (е).—1822 іюля 22. При преобразованіи Сибири по новому учрежденію, назначенъ окружнымъ городомъ Тобольской губерніи (ж).

Мѣстности, лежація по р. Турѣ, описаны въ книгѣ Большаго Чертежа; но въ этомъ описаніи о Туринскѣ, уже тогда существовавшемъ въ видѣ острога, не упоминается (з). Нѣтъ впрочемъ сомнѣнія, что эти мѣста были извѣстны русскимъ за долго до прихода Ермака, судя по сохранившимся въ лѣтописяхъ извѣстіямъ о татарскихъ племенахъ, обитавшихъ тамъ въ XV вѣкѣ. Сибирскій строгановскій лѣтописецъ, говоря о р. Турѣ, указываетъ на ней становища вогуловъ, зависѣвшія отъ татаръ (и). Ближайшее знакомство съ этими мѣстами должно отнести къ 1580 году, когда Ермакъ, послѣ походовъ его по р. Чусовой, вышелъ на р. Туру. Въ то время, на мѣстѣ Туринска стоялъ татарскій городокъ Епанчинъ, такъ называвшійся отъ имени татарскаго мурзы Епанчи, подъ властію котораго состояли жившіе около вогуличи. Епанча, узнавъ о приближеніи русскихъ, всѣми силами старался воспрепятствовать Ермаку его плаваніе по р. Турѣ и неоднократно дѣлалъ нападенія на казаковъ. Но городъ его вскорѣ былъ уничтоженъ и оставался въ видѣ развалинъ до 1600 года, когда на томъ мѣстѣ возникло русское поселеніе, подъ именемъ Туринска. Изъ указа царя Бориса Феодоровича о построеніи Туринскаго острога видно слѣдующее: «въ Тюменской городъ голова Федору Осиповичу Янову. Велѣли есьма межъ Верхотурья и Тюмени, въ Епанчинѣ Юртѣ, строить ямъ, а ямскихъ охотниковъ велѣли есьма устроить пятьдесятъ человекъ да сто человекъ пашенныхъ людей, а для береженія въ Епанчинѣ юртѣ велѣли есьма поставить острогъ... И мы по своему царскому милосердому обычаю жалуя... Епанчу, и всѣхъ Сибирскихъ людей, велѣли устроити ямъ и пашенныхъ людей.. а ихъ (Епанчичьихъ) пашень и всякихъ угодій имати и вступатись ни во что». Янову были даны 30 человекъ казаковъ изъ Тобольска и изъ Тюмени, да 20 чел. плотниковъ изъ Верхотурья. Пашенные крестьяне 35 семей были переведены изъ Лаишева. Въ



1601 году тамъ была поставлена первая церковь во имя Бориса и Глѣба, какъ видно изъ указа по этому предмету Бориса Феодоровича. Поселеніе ямщиковъ въ Туринскѣ, какъ и въ другихъ пунктахъ, тогда представлялось необходимымъ въ томъ смыслѣ, что это былъ единственный способъ установить правильное сообщеніе между русскими поселеніями, безъ этого условія весьма затруднительное среди новоокоренныхъ кочевниковъ. Туринскъ принадлежалъ въ административномъ смыслѣ къ Верхотурскому округу. Съ упроченіемъ власти русскихъ въ этомъ краѣ и съ проведеніемъ новыхъ путей, связавшихъ екатеринбургское приуралье съ сибирскими заводами, Туринскъ пересталъ быть обычнымъ путемъ изъ Верхотурья въ Сибирь и низошелъ на степень незначительныхъ городовъ (i).

(а) Перв. Полн. Собр. Зак. т. IV, № 2.218. — (б) Т. V, №№ 3.378 и 3.380. — (в) Т. XVI, № 12.259. — (г) Т. XXI, №№ 15.327 и 15.329. — (д) Т. XXIV, № 18.233. — (е) Т. XXVIII, № 21.133. — (ж) Т. XXXVIII, № 29.125. — (з) Кн. Большаго Чертежа, Спасскаго 1846, 209. — (и) Погор. Сибири, Небольсина. 1489, Сибир. лѣтоп. 4. — (i) Сибир. Ист. 1774 Фишера, 121, 203. Опис. Сибир. царства, Миллера. 284, 287.

**Гербъ.** Гербъ г. Туринска утвержденъ 1785 г. марта 17. Описание его: въ серебряномъ полѣ часть дремучаго лѣса, изъ котораго выходитъ медвѣдь, означающій, какъ лѣсъ такъ и медвѣдь, дикость округи (а).

Изъ росписи Сибирскимъ печатямъ, приложенной къ наказу 1692 года іюля 11 Верхотурскому таможенному головѣ, видно, что на Туринской печати была изображена розсомаха, съ надписью вокругъ: печать государева земли Сибирскія Туринскаго города (б).

(а) Перв. Полн. Собр. Зак. т. XXII, № 16.164. — (б) Т. III, № 1.443.

**Планъ.** Планъ г. Туринска подтвержденъ 1821 года іюля 10.

Полн. Собр. Зак. — Планы городовъ, № 353.

**Постановленія по общественному управленію.** 1822 іюля 22. Учрежденіемъ объ управленіи Сибирскихъ губерній, г. Туринскъ, относительно мѣстнаго городского управленія, причисленъ къ городамъ среднимъ.

Перв. Полн. Собр. Зак. т. XXXVIII, № 29.125.

**Городскія присутственныя мѣста.** Для завѣдыванія городскимъ хозяйствомъ и дѣлами общественными и судебными лицъ городскихъ сословій, въ г. Туринскѣ состоятъ:



1. Городовая Ратуша.
2. Сиротскій Судъ.
3. Словесный Судъ.
4. Квартирная Коммисія.

I. Населеніе: *мужескаго пола* — 1.757, *женскаго пола* — 2.124; всего 3.881. Населеніе и денежныя средства города въ 1858 году.

II. Доходы: *обыкновенные* — 1.185 р. 6 к., *чрезвычайные* — 735 р. 76 к.; всего 1.920 р. 82 к. — Расходы: *текущія* — 1.863 р. 24<sup>1</sup>/<sub>4</sub> к., *единовременные* — 490 р. 84 к.; всего 2.223 р. 5<sup>3</sup>/<sub>4</sub> к. — Капиталы: *неприкосновенный* — 134 р. 31 к., *запасный* — 1.024 р.

По свѣдѣніямъ, доставленнымъ губернскимъ начальствомъ, Туринску принадлежитъ земли 2.717 дес. Въ томъ числѣ: *внутри городской черты* — 131 дес. 1.415 саж. и *внѣ городской черты* — 2.585 дес. 985 саж. Земли, принадлежащія городу.

## ТЮМЕНЬ.

Окружный городъ при р. Турѣ.

1697 сентября 1. Въ наказѣ Тобольскому воеводѣ, князю Черкасскому, городу Тюменю назначено состоять въ вѣдѣніи Тобольскаго Розряда (а). — 1708 декабря 18. При раздѣленіи Россіи на восемь губерній, городъ Тюмень приписанъ къ Сибирской губерніи (б). — 1719 мая 29. Въ росписаніи губерній на провинціи, показанъ въ Сибирской губерніи (в). — 1764 октября 11. Въ списокѣ городамъ, къ соединенію назначеннымъ, Сибирской губерніи, Сибирской же провинціи, къ г. Тюмени положено приписать Краснослободскій острогъ и въ обоихъ быть воеводской кан-

Время учрежденія и перемѣны въ административномъ значеніи.

\*



целярии (г). — 1782 января 19 и 21. Назначенъ уѣзднымъ городомъ Тобольскаго намѣстничества Тобольской области (д). — 1797 ноября 2. Оставленъ уѣзднымъ городомъ Тобольской губерніи, при новомъ распредѣленіи въ оной уѣздовъ, по случаю присоединенія къ ней части бывшей области Колыванской (е). — 1804 февраля 26. При новомъ составленіи Тобольской губерніи, оставленъ уѣзднымъ городомъ (ж). — 1822 іюля 22. При преобразованіи Сибири по новому учрежденію, назначенъ окружнымъ городомъ Тобольской губерніи (з).

Мѣста, лежація по р. Турѣ, становятся извѣстными русскимъ едва ли не ранѣе половины XV вѣка, по сохранившимся въ лѣтописяхъ извѣстіямъ о татарскомъ народѣ, жившемъ тамъ подъ именемъ Туралинцевъ, Имбанцевъ и Тюменцевъ. Главный городъ ихъ, стоявшій на мѣстѣ нынѣшней Тюмени, назывался *Чинги-Тура*. Основаніе его приписываютъ татарскому хану Тайбугѣ, жившему въ концѣ XIV вѣка. Ханство Тайбуги, при немъ весьма сильное, называлось тюменскимъ или Тюменью, а въ нашихъ лѣтописяхъ упоминается подъ именемъ *Великой Тюмени*, вѣроятно въ отличіе отъ Тюмени каспійской. Ханство это оставалось независимымъ и имѣло особыхъ владѣтелей до самаго покоренія Сибири. Еще въ 1470 году владѣтелемъ Тюмени былъ ханъ Ивакъ, называвшій себя, въ грамотахъ своихъ къ Московскому великому князю, сыномъ Шибана, царя Туранскаго или Сибирскаго. Сынъ Ивака, Кулукъ-султанъ, извѣстенъ въ 1505 году походомъ на Великую Пермь, когда онъ доходилъ до р. Камы и Усоля, при чемъ многихъ жителей истребилъ и взялъ въ плѣнъ, но пермскій намѣстникъ, князь Василій Коверъ, преслѣдовалъ его и разбилъ на берегахъ Сылвы. Въ 1580 году, когда покоритель Сибири Ермакъ съ своими товарищами, былъ уже на р. Турѣ и завладѣлъ Епанчинымъ городомъ, Тюмень или Чинги-Тура, находившаяся во власти незначительнаго татарскаго князя, вмѣстѣ съ прочими татарскими селеніями по Турѣ, безпрепятственно покорилась русскимъ. Ермакъ зимовалъ въ Чинги-Турѣ и отсюда началъ развѣдки о дальнѣйшей Сибири и становищѣ Кучумовомъ. По смерти Ермака, въ 1585 году посланы были въ новопокоренную страну воеводы Василій Сукинъ и Ивачь Мясной, которые, дойдя до Чинги-Туры, основали здѣсь русскій городъ, назвали его отъ бывшаго Тюменскаго владѣнія—*Тюменью* и построили въ немъ церковь во имя Рождества Богородицы. Сибирскій лѣтописецъ Савва Есиновъ говоритъ о построеніи Тюмени слѣдующее: «Въ лѣто 7093 придоша съ Руси воеводы Василій Сухинъ и Иванъ Мясной, съ ними же многіе рус-



скіе люди, и поставиша градъ Тюмень, иже прежде бысть градъ Чинги, и поставиша дома себѣ, воздвигоша же церковь. На утріе же поганіи (остяки) паки придоша къ городку и принесоша кумира и начаша предъ нимъ жрети, чая себѣ нечестивіи помощника христіанъ одолѣти... и въ то время казаки стрѣлиша изъ пушки и древо оно, подъ нимъ же поганіи кумиру творяху жертву, разбиша и сего поганіи Агаряне устрашися... и отъ того времени къ городку приходити остяки не стаха...» Въ 1595 году городовое укрѣпленіе было построено вновь и оставалось до 1642 года, когда воевода Григорій Барятинскій распространилъ крѣпость тюменскую обширнѣе прежняго, Первое время существованія Тюмени однакожь не вполне было благоприятно для устройства города, терпѣвшаго частыя нападенія отъ ногайцевъ, кучумовцевъ и калмыковъ. Набѣги ихъ продолжались почти до половины XVII столѣтія и городъ, не разъ бывшій въ опасности, оберегался только мужественной обороной Тюменскихъ воеводъ. Особенно памятны Тюмени нападенія калмыковъ въ 1628 и 1634 годахъ. Но, не смотря на всѣ эти неблагоприятныя условія, Тюмень, почти съ самаго ея основанія, привлекала къ себѣ переселенцевъ изъ Пермїи, Сольвычегодска и Устюга Великаго, а съ ними водворялась и постоянная промышленность: особенно великоустоужскіе переселенцы оставили по себѣ память кожевненнымъ и мыловареннымъ производствами. Послѣ указа 1596 года, давшаго особенныя льготы бухарскимъ торговцамъ, въ Тюмень и другіе Сибирскіе города начали приходять не только торговые бухарскіе караваны, но и многіе изъ бухарцевъ поселились на постоянное жительство въ городъ. Въ 1601 году населеніе Тюмени увеличилось переселеніемъ изъ Россіи ямщиковъ, которые образовали особенную слободу, извѣстную нынѣ подъ именемъ Затюменской части, или зарѣчья, что на лѣвой сторонѣ Туры. Тюмень состояла подъ управленіемъ воеводъ, присутственнымъ мѣстомъ коихъ съ 1599 года была сѣзжая изба, съ 1670—приказная изба, съ 1697 г.—приказная палата и съ 1709 до 1782—воеводская канцелярія. Въ Тюмени доселѣ сохранились остатки древнихъ укрѣпленій. Около озера Ламина видѣнъ земляной валъ на пространствѣ 600 саж. Между буераками Тюменкою и Вишневымъ находился городъ Чинги и мѣсто это до нынѣ называется «царевымъ городищемъ» (и).

(а) Перв. Полн. Собр. Заб. т. III, № 1.594.—(б) Т. IV, № 2.218.—(в) Т. V, №№ 3.378 и 3.380.—(г) Т. XVI, № 12.259. — (д) Т. XXI, №№ 15.327 и 15.329. — (е) Т. XXIV, № 18.233.—(ж) Т. XXVIII, № 21.183.—(з) Т. XXXVIII, № 29.125.—(и) Вѣстникъ Геогр. Общ. 1858. 8. Городъ Тюмень, Абрамова. 127.

Гербъ г. Тюмени утвержденъ 1785 г. марта 17. Описаніе его: въ синемъ полѣ серебряная рѣка съ плывущимъ по ней на-

Гербъ.



турального цвѣта, съ золотою мачтою, судномъ, называемымъ дощаникомъ, въ знакъ того, что отъ сего города начинается плаваніе по рѣкамъ по всей Сибирской съ везущими изъ Россіи товарами (а).

Изъ росписи Сибирскимъ печатямъ, приложенной къ наказу 1692 года іюля 11 Верхотурскому таможенному головѣ, видно, что на Тюменской были изображены—лисица да бобръ, съ надписью вокругъ: печать государева земли Сибирскія Тюменьскаго города (б).

(а) Перв. Полн. Собр. Зак. т. XXII, № 16.164. — (б) Т. III, № 1.443.

Планъ. Планъ г. Тюмени подтвержденъ 1808 года іюля 18 (а) — и 1861 г. апрѣля 13 (б).

(а) Полн. Собр. Зак. — Планы городовъ, № 354. — (б) Втор. Полн. Собр. Зак. т. XXXVI, № 36.859.

О приемѣ въ залогъ зданій. 1854 марта 19. Разрѣшено частныя каменные зданія въ Тюмени, крытыя желѣзомъ, черепицею или цинкомъ, принимать въ залогъ по казеннымъ подрядамъ и поставкамъ на мѣстныя надобности Тобольской губерніи, а также по ссудамъ изъ Тобольскаго Приказа Общественнаго Призрѣнія.

Втор. Полн. Собр. Зак. т. XXIX, № 28.053.

Постановленія о городскихъ доходахъ и расходахъ. 1840 іюня 4. Въ г. Тюмень повелѣно опредѣлить Городоваго Архитектора (а).

1843 февраля 23. Повелѣно: Архитектору въ г. Тюмени, къ прежнему его жалованью, прибавить еще по 286 руб. (1.000 р. ас.) столовыхъ, отнеся издержки на этотъ предметъ, по недостаточности городскихъ доходовъ, на счетъ суммъ, оставшихся отъ упраздненія Омской области и предназначенныхъ на возведеніе казенныхъ зданій въ Западной Сибири, а по прекращеніи сего источника—на счетъ государственнаго казначейства или городскихъ доходовъ, если сіи послѣдніе будутъ достаточны (б).

(а) Втор. Полн. Собр. Зак. т. XV, № 13.520. — (б) Т. XVIII, № 16.557.



1844 сентября 27. Иностраннымъ азіатцамъ, приѣзжающимъ въ Россію съ своими товарами, дозволено торговать, безъ взятія торговыхъ свидѣтельствъ, не только на трехъ главныхъ ярмаркахъ: Ирбитской, Нижегородской и Коренной, но и на Тюменской, которая съ 1845 года откроется въ г. Тюмени и будетъ продолжаться ежегодно съ 15 января по 15 февраля.

Льготы азіатцамъ.

Втор. Полн. Собр. Зак. т. XIX, № 18.253

1822 іюля 22. Учрежденіемъ объ управленіи Сибирскихъ губерній, Тюмень причисленъ, относительно мѣстнаго городского управления, къ городамъ среднимъ (а).

Постановленія по общественному управленію.

1855 января 25. На основаніи положенія Главнаго Управленія Западной Сибири, перечисленъ въ разрядъ городовъ многолюдныхъ (б).

(а) Перв. Полн. Собр. Зак. т. XXXVIII, № 29.115. — (б) Сообщено губерскимъ начальствомъ.

Для завѣдыванія городскимъ хозяйствомъ и дѣлами общественными и судебными лицъ городскихъ сословій, въ г. Тюмени состоятъ:

Городскія присутственныя мѣста.

1. Городская Дума.
2. Городовой Судъ.
3. Сиротскій Судъ.
4. Словесный Судъ.
5. Квартирная Коммисія.

I. Населеніе: *мужескаго пола* — 4.948, *женскаго пола* — 5.336; всего 10.284.

Населеніе и денежные средства города въ 1858 году.

II. Доходы: *обыкновенные* — 4.102 р. 30<sup>1</sup>/<sub>4</sub> к., *чрезвычайные* — 4.587 р. 23<sup>1</sup>/<sub>2</sub> к.; всего 8.689 р. 53<sup>3</sup>/<sub>4</sub> к. — Расходы: *текущіе* — 7.625 р. 46<sup>1</sup>/<sub>2</sub> к. *единовременные* — 2.335 р. 23<sup>3</sup>/<sub>4</sub> к.; всего 9.960 р. 70<sup>1</sup>/<sub>4</sub> к. — Капиталы: *неприкосновенный* — 762 р., *запасный* — 11.165 р.



Земли, принадле-  
жація городу.

По свѣдѣніямъ, доставленнымъ губернскимъ начальствомъ, Тюмени принадлежитъ земли 3.204 дес. Въ томъ числѣ: *внутри городской черты*—462 дес. 1.512 саж. и *внѣ городской черты*—2.741 дес. 888 саж.

## ЯЛУТОРОВСКЪ.

Окружный городъ при р. Тоболѣ.

Время учреж-  
денія и перемѣ-  
ны въ админис-  
тративномъ зна-  
ченіи.

1782 января 19 и 21. Ялуторовскъ учрежденъ и назначенъ уѣзднымъ городомъ Тобольскаго намѣстничества Тобольской области (а).—1797 ноября 2. Оставленъ уѣзднымъ городомъ Тобольской губерніи, при распредѣленіи въ оной уѣздовъ по случаю присоединенія къ ней части бывшей Колыванской области (б).—1804 февраля 26. Оставленъ уѣзднымъ городомъ, при отдѣленіи отъ Тобольской губерніи вновь образованной Томской (в).—1822 іюля 22. При преобразованіи Сибири по новому учрежденію, назначенъ окружнымъ городомъ Тобольской губерніи (г).

Мѣстность Ялуторовска издавна принадлежала татарамъ. По преданію, существовавшему у Тобольскихъ татаръ, Кучумъ, обладатель Сибири, по обыкновенію степныхъ народовъ, часто съ своими юртами, перекочевая съ мѣста на мѣсто, поднимался по р. Тоболу, гдѣ тогда былъ татарскій городокъ, называвшійся *Ялу-туръ*. Остатки этого городка сохранились и по нынѣ въ видѣ рововъ и землянаго вала на берегу Тобола. Въ послѣдствіи этотъ городъ былъ по неизвѣстнымъ причинамъ оставленъ и русскіе, послѣ покоренія Сибири, нашли его пустымъ и въ 1639 году на его мѣстѣ, въ 5 верстахъ отъ устья Исети, поставили острогъ, давшій начало городу Ялуторовску. Острогъ этотъ, основанный вѣроятно для обереженія завоеваннаго края отъ калмыковъ, оставался въ значеніи укрѣпленнаго мѣста до 1782 года, когда переименованъ былъ городомъ (д).

(а) Перв. Полн. Собр. Зак. т. XXI, №№ 15.327 и 15.329. — (б) Т. XXIV, № 18.233. — (в) Т. XXVIII, № 21.183. — (г) Т. XXXVIII, № 29.125. — (д) Опис. Сиб. царства, Миллера 1787, 107. Ж. Мин. Нар. Просв. 1841, май 91. Ж. М. В. Д. 1855, іюнь, 8.



Гербъ г. Ялуторовска утвержденъ 1785 г. марта 17. Изображеніе его: въ синемъ полѣ серебряное мельничное колесо: въ знакъ того, что въ округѣ онаго находится многое число мучныхъ мельницъ. Гербъ.

Перв. Полн. Собр. Зак. т. XXII, № 16.164.

Планъ г. Ялуторовска подтвержденъ 1858 года іюня 5. Планъ.

Втор. Полн. Собр. Зак. т. XXXIII, № 33.259.

1822 іюля 22. Учрежденіемъ объ управленіи Сибирскихъ губерній, Ялуторовскъ, относительно мѣстнаго городского управленія, причисленъ къ городамъ малолюднымъ. Постановленія по общественному управленію.

Перв. Полн. Собр. Зак. т. XXXVIII, № 9.125.

Для завѣдыванія городскимъ хозяйствомъ и дѣлами общественными лицъ городскихъ сословій, въ Ялуторовскѣ состоятъ: Городскія присутственныя мѣста.

1. Городовое Хозяйственное Управленіе.
2. Словесный Судъ.
3. Квартирная Коммисія.

I. Населеніе: *мужескаго пола* — 1.387, *женскаго пола* — 1.402; всего 2.789. Населеніе и денежные средства города въ 1858 году.

II. Доходы: *обыкновенные* — 2.445 р. 88<sup>1</sup>/<sub>2</sub> к., *чрезвычайные* — 519 р. 87<sup>3</sup>/<sub>4</sub> к.; всего 2.965 р. 76<sup>1</sup>/<sub>4</sub> к. — Расходы: *текущіе* — 1.732 р. 21<sup>3</sup>/<sub>4</sub> к., *единовременные* — 490 р. 84 к.; всего 2.223 р. 5<sup>3</sup>/<sub>4</sub> к. — Капиталы: *неприкосновенный* — 10 р. 70 к., *запасный* — 2.287 р. 65 к.

По свѣдѣніямъ, доставленнымъ губернскимъ начальствомъ, Ялуторовску принадлежитъ земли 2.326 дес. Въ томъ числѣ: Земли, принадлежащія городу.  
*внутри городской черты* — 145 дес. 2.370 саж. и *въ городской черты* — 2.180 дес. 30 саж.



## ПЕТРОПАВЛОВСКЪ.

Заштатный городъ, въ Ишимской округѣ, при р. Ишимѣ.

Время учреж-  
денія и перемѣ-  
ны въ админис-  
тративномъ зна-  
ченіи.

1804 декабря 10. Въ росписаніи городовъ, гдѣ состоятъ крѣпости и порты, въ отношеніи къ полицейскому ихъ управленію, крѣпость св. Петра на Сибирской линіи отнесена къ городамъ, въ коихъ находятся крѣпости и форштадты и гдѣ полагается въ крѣпостяхъ воинскими людьми управлять комендантамъ и исправляющимъ ихъ должности, а полицію надъ домами обывательскими предоставить гражданскому вѣдомству (а). — 1807. По Высочайшему повелѣнію, Петропавловскъ назначенъ городомъ (б). — 1822 іюля 22. При преобразованіи Сибири по новому учрежденію, назначенъ окружнымъ городомъ вновь образованной Омской области (в). — 1836 ноября 11. Въ росписаніи крѣпостей и укрѣпленныхъ мѣстъ на классы, крѣпость св. Петра отнесена къ третьекласснымъ крѣпостямъ (г). — 1838 апрѣля 6. При упраздненіи Омской области, Петропавловскъ присоединенъ къ Ишимскому округу Тобольской губерніи (д). — 1856 октября 31. Повелѣно: для единства дѣйствій городской полиціи, въ городахъ Западной Сибири подчинить казачьи форштадты надзору общей городской полиціи по внѣшнему благоустройству; при чемъ предоставить городской полиціи дѣйствовать непосредственно, по установленнымъ правиламъ, къ соблюденію благочинія и безопасности отъ огня, къ предупрежденію кражъ, разбоевъ, насилій и пр., внутреннюю же полицейскую расправу между казаками предоставить войсковому начальству (е).

Укрѣпленіе Петропавловское принадлежало къ Ишимской линіи, на которой, кромѣ Ишима и Петропавловска, еще стояли крѣпости Скопинская (въ 28 вер. отъ Петропавловска) и Полуденная (въ 53 вер. отъ него же). Оно основано въ 1732 году и укрѣплено землянымъ валомъ въ 1764 году. Имя, относительно Ишима, значеніе



передоваго поста, Петропавловское укрѣпленіе, почти съ самаго основанія своего, сдѣлалось мѣстомъ мѣновой торговли съ Бухаріей и Ташкентомъ. Самое населеніе его, и по нынѣ сохранившее прежній характеръ, состояло изъ переселившихся въ предѣлы Россіи бухарцевъ, ташкентцевъ и татаръ, среди которыхъ русскіе первоначально составляли только военный отрядъ. Въ началѣ настоящаго столѣтія, Петропавловскъ былъ главнымъ мѣстомъ склада оружія для всей Ишимской линіи (ж).

(а) Перв. Полн. Собр. Зак. т. XXVIII, № 21.551. — (б) Сообщено губернскимъ начальствомъ. — (в) Перв. Полн. Собр. Зак. т. XXXVIII, № 29.125. — (г) Втор. Полн. Собр. Зак. т. I, № 659. — (д) Т. XIII, № II. 122. — (е) Т. XXXI, № 13.088. — (ж) Словарь Щекатова, IV, 1.124. Журн. М. Вн. Дѣль 1855, июль, 11.

Гербъ г. Петропавловска утвержденъ 1842 г. декабря 19. Изображеніе его слѣдующее: щитъ раздѣленъ на двѣ половины; въ верхней—гербъ Тобольской губерніи, а въ нижней—въ серебряномъ полѣ на горѣ верблюды, навьюченный двумя тюками на перевѣсѣ и ведомый за веревку Азіатцемъ.

Гербъ.

Втор. Полн. Собр. Зак. т. XVIII, № 16.351 а, въ дополн.

Планъ г. Петропавловска подтвержденъ 1858 года іюня 5 (а) и 1862 г. іюня 28 (б).

Планъ.

(а) Втор. Полн. Собр. Зак. т. XXXIII, № 33.259. — (б) Въ Чертежной Хоз. Деп. М. В. Д. находится копія съ этого плана.

1856 октября 31. Для соблюденія городского порядка и благочинія, воспрещено разночинцамъ, не принадлежащимъ къ войсковому сословію, строиться въ городскихъ форштадтахъ, населенныхъ казаками Сибирскаго линейнаго казачьяго войска, а казакамъ не дозволено строиться въ другихъ городскихъ мѣстахъ, кромѣ занятыхъ ими форштадтовъ (а).

Строительная  
часть.

1860 декабря 22. Повелѣно: разрѣшить участокъ городской земли въ Петропавловскѣ обратить подъ устройство сада исключительно для магометанъ (б).

(а) Втор. Полн. Собр. Зак. т. XXXI, № 31.088. — (б) Журн. М. В. Д. 1860, май.

1854 марта 19. На г. Петропавловскѣ распространено разрѣшеніе принимать частныя каменныя зданія, крытыя желѣзомъ, черепицею или цинкомъ, по казеннымъ подрядамъ и поставкамъ

О приемѣ въ  
залогъ зданій.



на мѣстныя надобности Тобольской губерніи, а также по ссудамъ изъ Тобольскаго Приказа Общественнаго Призрѣнія.

Втор. Полн. Собр. Зак. т. XXIX, № 28.053.

Постановленія  
о городскихъ до-  
ходахъ.

1856 октября 31. Съ казаковъ Сибирскаго линейнаго казачьяго войска, при постройкѣ ими новыхъ домовъ въ Петропавловскѣ, повелѣно взимать единовременно въ пользу городскихъ доходовъ поземельныя деньги, по  $1\frac{1}{2}$  к. сер. за каждую квадратную сажень занимаемой подъ дома городской земли (см. г. Омскъ).

Льготы.

1839 мая 26. Для возвышенія благосостоянія города Петропавловска и умноженія въ немъ народонаселенія, дарованы слѣдующія льготы: 1) съ купцовъ всѣхъ трехъ гильдій, записанныхъ нынѣ въ городѣ Петропавловскѣ и имѣющихъ тамъ постоянное жительство, взимать въ теченіи  $2\frac{1}{2}$  лѣтъ только половину установленной гильдейской повинности. Эта льгота распространяется и на мѣщанъ, постоянно живущихъ въ Петропавловскѣ, относительно платимыхъ ими податей; 2) со вновь записывающихся въ купцы и мѣщане сего города изъ другихъ губерній, если они построятъ собственные дома, вовсе не взимать: съ первыхъ—гильдейскихъ повинностей, а съ послѣднихъ—подушныхъ податей, со времени окончанія сихъ строеній въ течение 3 лѣтъ; по прошествіи же оныхъ, обложить платежемъ половины повинностей и податей; такъ чтобъ вообще такое облегченіе, включительно съ тремя свободными годами, не продолжалось долѣе срока пятилѣтней льготы. Права гильдейскія и освобожденіе отъ платежа податей съ вышеозначенными льготами давать за построенные вновь дома по мѣрѣ капиталовъ, на оныя употребленныхъ, а именно: за домъ, стоящій не менѣе 8.000 р.—права третьей, за стоящій не менѣе 20.000 р.—второй и за стоящій 50.000 р. и болѣе—первой гильдіи; за домъ же, стоящій не менѣе 5.000 р.—освобожденіе отъ платежа подушныхъ податей. 3)



Съ тѣхъ, кои пожелаютъ, во время пятильготныхъ лѣтъ, устроить въ городѣ Петропавловскѣ какіе либо значительные заводы или фабрики, не вѣзять гильдейскихъ въ казну податей въ теченіе 5 лѣтъ со времени устройства заведенія; 4) купцамъ, кои на основаніи вышеозначенныхъ правилъ, запишутся въ какую либо изъ гильдій, дозволить пользоваться правами сихъ гильдій повсемѣстно (а).

1839 іюня 13. Повелѣно распространить второй пунктъ вышеприведенной льготы и на тѣхъ изъ прежнихъ жителей Петропавловска, которые, не имѣя собственныхъ домовъ, пожелали бы оныя вновь выстроить; т. е. съ окончанія постройки не вѣзять съ нихъ въ казну гильдейскихъ повинностей и податей три года, а по прошествіи оныхъ, обложить ихъ половиною сихъ повинностей, но такъ, чтобъ вообще таковое облегченіе, включительно съ тремя совершенно свободными годами, не продолжалось долѣе срока десятилѣтней дарованной сему городу льготы (б).

1840 апрѣля 23. Повелѣно: изъясненную въ 1 п. указа 3 октября 1836 года льготу для тѣхъ изъ прежнихъ купцовъ и мѣщанъ Нижняго-Новгорода, которые, имѣя уже собственные дома, выстроить таковыя вновь, или тѣмъ, кои построятъ оныя на мѣсто истребленныхъ пожаромъ или отошедшихъ подъ городскія площади, а также и тѣмъ, кои, прежде и теперь живя въ домахъ, принадлежащихъ женамъ ихъ, выстроить особо новыя дома, какъ на пріобрѣтенныхъ ими мѣстахъ, такъ и на мѣсто сгорѣлыхъ, пріобрѣтенныхъ покупкою, распространить и на городъ Петропавловскъ (в).

Льгота для Нижняго-Новгорода, дарованная 2 пунктомъ указа 3 октября 1836 года, заключается въ слѣдующемъ: со всѣхъ, вновь записывающихся въ купцы и мѣщане, если будутъ жить въ наемныхъ домахъ, вѣзять одну только половину гильдейскихъ повинностей и податей въ теченіи 5 лѣтъ; а съ тѣхъ, которые построятъ собственные дома, съ окончанія постройки, не вѣзять оныхъ въ казну во всѣ 3 года, по прошествіи коихъ обложить ихъ полови-



ною гильдейскихъ повинностей и податей, такъ, чтобъ вообще такое облегченіе, включительно съ 3 совершенно свободными годами, не продолжалось долѣе срока 10-лѣтней льготы. Срокъ льготы считать всегда съ 1 января того года, въ коемъ кто запишется. Права гильдейскія, за построенные вновь дома, съ вышеозначенными льготами, давать по мѣрѣ капиталовъ, на оныя употребленныхъ, а именно: за домъ, стоящій не менѣе 8 тыс. руб.—права третьей, не менѣе 20 тыс.—права второй и не менѣе 50 тыс. рублей — права 1 гильдіи. Мѣщанамъ же давать вышеозначенныя льготы въ податяхъ за постройку домовъ, стоящихъ не менѣе 4 тыс. руб. (г).

1842 марта 17. Дозволено торгующимъ въ Петропавловскѣ и Омскѣ купцамъ и Азіатцамъ брать изъ таможенъ привозные товары до платежа пошлины, съ оставленіемъ части ихъ въ залогъ и съ увеличеніемъ до 8 мѣсяцевъ срока для очистки пошлиною, на томъ основаніи, какъ сіе уже дозволено Семипалатинскому купечеству и также на 3 года (д).

1844 апрѣля 25. Облегченіе это продолжено до 17 марта 1848 года (е).

1849 октября 18. Повелѣно: данное 8 мая 1845 года дозволеніе (см. г. Тобольскъ) купцамъ, записаннымъ по городамъ Западной Сибири во 2 и 3 гильдіи, отправлять товары въ Азіатскія области и вывозить оныя оттуда по 1 января 1849 года, наравнѣ съ купцами 1-й гильдіи, повелѣно возобновить на прежнемъ основаніи, срокомъ по 1 января 1852 года, но единственно для купцовъ, записанныхъ во 2 и 3 гильдіи по городу Петропавловску Тобольской губерніи (ж).

(а) Втор. Полн. Собр. Зак. т. XIV № 12. 371. — (б) Тамъ же, № 21.435. — (в) Т. XV, № 13.409. — (г) Т. XI, № 9.573. — (д) Т. XVII, № 15.396. — (е) Т. XIX, № 17.842. — (ж) Т. XXIV, № 23.583.

Льготы казаковъ Сибирскаго линейнаго казачьяго войска.

1862 марта 15. Повелѣно: казаковъ Сибирскаго казачьяго войска освободить отъ платежа пошлины при совершеніи купчихъ крѣпостей на принадлежащія имъ имѣнія въ городѣ Петропавловскѣ.



1822 іюля 22. Учрежденіемъ объ управленіи Сибирскихъ губерній, Петропавловскъ, относительно мѣстнаго городского управления, причисленъ къ городамъ среднимъ (а). Постановленія по общественному управленію.

1839 сентября 12. Въ облегченіе Петропавловскаго торговаго сословія, вынужденнаго, по упраздненіи въ семь городѣ Окружнаго Казначейства, ѣздить за полученіемъ свидѣтельствъ на право торговли въ г. Ишимъ, разрѣшено выдавать такія свидѣтельства тамошнему торгующему сословію Петропавловскому Хозяйственному Управленію (б).

1847 января 27. Обязанность попечителя по дѣламъ несостоятельныхъ должниковъ въ г. Петропавловскѣ возлагается на тамошняго Городоваго Старосту или на его кандидата; ежели же они находятся въ родственныхъ связяхъ съ должникомъ, то въ званіе попечителя избирать изъ среды купческаго или мѣщанскаго общества, смотря по званію должника (в).

1852 октября 26. Повелѣно: закрыть въ г. Петропавловскѣ Городское Хозяйственное Управленіе и учредить въ ономъ Ратушу, съ тѣмъ, чтобъ сія послѣдняя завѣдывала всѣми общественными, хозяйственными, судебными и опекунскими или сиротскими дѣлами (г).

1861 іюня 19. Петропавловской Городской Ратушѣ представлено свидѣтельствовать довѣренности, наравнѣ съ Уѣздными Судами (д).

(а) Перв. Полн. Собр. Зак. т. XXXVIII, № 29.125. — (б) Втор. Полн. Собр. Зак. т. XIV, № 12.689. — (в) Т. XXII, № 20.854. — (г) Т. XXVII, № 26.699. — (д) Т. XXXVI, № 37.394.

Для завѣдыванія городскимъ хозяйствомъ и дѣлами общественными и судебными лицъ городскихъ сословій, въ г. Петропавловскѣ состоятъ: Городскія присутственныя мѣста.

1. Городовая Ратуша.
2. Сиротскій Судъ.
3. Словесный Судъ.
4. Квартирная Коммисія.



Населеніе и денежныя средства города въ 1838 году.

I. Населеніе: *мужескаго пола* — 5.402, *женскаго пола* — 4.524; всего 9.926.

II. Доходы: *обыкновенные* — 9.440 р. 17<sup>1</sup>/<sub>4</sub> к., *чрезвычайные* — 1.000 р.; всего 10.440 р. 17<sup>1</sup>/<sub>4</sub> к. — Расходы: *текущія* — 8.654 р. 99<sup>1</sup>/<sub>2</sub> к., *единовременные* — 1.585 р. 5<sup>1</sup>/<sub>2</sub> к.; всего 10.240 р. 31 к. — Капиталы: *неприкосновенный* — 222 р. 16<sup>3</sup>/<sub>4</sub> к., *запасный* — 71.004 р. 71 к.

Земли, принадлежащія городу.

По свѣдѣніямъ, доставленнымъ губернскимъ начальствомъ, Петропавловску принадлежитъ земли 8.487 дес. 1.000 саж. Въ томъ числѣ: *внутри городской черты* — 704 дес. 50 саж. и *внѣ городской черты* — 7.783 дес. 950 саж.

## ТЮКАЛИНСКЪ.

Заштатный городъ, въ Омской округѣ, при рч. Тюкалкѣ.

Время учрежденія и переимѣненія въ административномъ значеніи.

1822 июля 22. При образованіи Сибири по новымъ учрежденіямъ, Тюкалинскъ переименованъ окружнымъ городомъ Тобольской губерніи изъ села Тюкалинскаго, съ отнесеніемъ его къ разряду городовъ малолюдныхъ (а). — 1824 апрѣля 30. Г. Тюкалинскъ и въ немъ присутственныя мѣста открыты 1823 г. декабря 12 (б). — 1838 апрѣля 6. При упраздненіи Омской области и присоединеніи части ея къ губерніи Тобольской, обращенъ въ заштатный городъ (в).

Нынѣшній Тюкалинскъ извѣстенъ былъ первоначально подъ именемъ Тюкалинской слободы, построенной въ 1663 году. Слобода эта была населена выходцами изъ Россіи и частію ссыльными. Въ началѣ настоящаго столѣтія въ ней считалось 77 дворовъ; къ ней принадлежали еще до 12 деревень, лежащихъ около озера Ика и по р. Омѣ (г).

(а) Перв. Полн. Собр. Зак. т. XXXVIII, № 29.125.—(б)—Т. XXXIX, № 29.885.—(в) Втор. Полн. Собр. Зак. т. XIII, № 11.120.—(г) Словарь Щекатова, VI. 506.



Планъ г. Тюкалинска подтвержденъ 1860 года декабря 15 Планъ.  
и 1861 февраля 2.

Втор. Полн. Собр. Зак. т. XXXV, № 36.398 и т. XXXVI, № 36.579.

1822 июля 22. Учрежденіемъ объ управленіи Сибирскихъ Постановленія  
по обществен-  
ному управле-  
нію.  
губерній, Тюкалинскъ, относительно мѣстнаго городского управ-  
ленія, причисленъ къ городамъ малолюднымъ.

Перв. Полн. Собр. Зак. т. XXXVIII, № 29.125.

Для завѣдыванія городскимъ хозяйствомъ и дѣлами общест- Городскія  
присутственныя  
мѣста.  
венными лицъ городскихъ сословій, въ Тюкалинскѣ состоитъ Го-  
родовое Хозяйственное Управление.

I. Населеніе: *мужескаго пола* — 692, *женскаго пола* — Населеніе и де-  
нежныя сред-  
ства города.  
679; всего 1.371.

II. Доходы: *обыкновенные* — 945 р. 27 к., *чрезвычайные* —  
20 р.; всего 965 р. 27 к. — Расходы: *текущіе* — 864 р. 88 к.,  
*единовременные* — 40 р.; всего 904 р. 88 к. — Капиталы:  
*неприкосновенный* — 182 р. 99<sup>1</sup>/<sub>4</sub> к., *запасный* — 3.670 р.

По свѣдѣніямъ, доставленнымъ губернскимъ начальствомъ, Земли принад-  
лежація городу.  
Тюкалинску принадлежитъ земли, заключающейся *внутри го-  
родской черты* — 372 дес. 1.327 саж.



# ТОМСКАЯ ГУБЕРНІЯ.

## ГОРОДА.

### ТОМСКЪ.

Губернскій городъ при рр. Томи и Ушайкѣ.

Время учреж-  
денія и перемѣ-  
ны въ админис-  
тративномъ зна-  
ченіи.

1708 декабря 18. При раздѣленіи Россіи на восемь губер-  
ній, городъ Томскъ причисленъ къ Сибирской губерніи (а). —  
1719 мая 29. Въ росписаніи губерній на провинціи, показанъ въ  
числѣ 19 городовъ Сибирской губерніи, которую при этомъ  
предположено раздѣлить на три провинціи (б). — 1726 іюля 11.  
Приписанъ отъ Енисейской провинціи къ Тобольской, Сибирской  
губерніи (в). — 1782 января 11 и 21. При раздѣленіи Тоболь-  
скаго намѣстничества на двѣ области, назначенъ областнымъ  
городомъ, съ припискою къ нему 6 уѣздовъ: Томскаго, Ачин-  
скаго, Туруханскаго, Енисейскаго, Нарымскаго и Каинскаго (г). —  
1797 ноября 2. По случаю присоединенія къ Тобольской губер-  
ніи бывшей губерніи Кольванской, сдѣлано въ оной новое рас-  
предѣленіе уѣздовъ, въ число которыхъ назначанъ уѣзднымъ  
городомъ и Томскъ (д). — 1804 февраля 26. По неудобству  
управленія Тобольскою губерніею, въ слѣдствіе весьма значи-



тельнаго пространства, она раздѣлена на двѣ губерніи: Тобольскую и Томскую. Въ составъ Томской назначено восемь уѣздовъ, а именно: Томскій, Каинскій, Красноярскій, Енисейскій, Туруханскій, Нарымскій, Кузнецкій и Бійскій; для чего возставлены уѣздными городами состоявшіе заштатными Бійскъ и Каинскъ, а Семипалатинскъ упраздненъ. При этомъ Томскъ назначенъ губернскимъ городомъ (е). — 1804 октября 24. Открыты 6 августа того же года присутственныя мѣста въ г. Томскѣ (ж). 1822 января 26. При раздѣленіи Сибири на Западную и Восточную, Томская губернія отнесена къ Западной Сибири, съ подчиненіемъ Главному Управленію оной (з). — 1822 іюля 22. При преобразованіи Сибири по новымъ учрежденіямъ, Томская губернія составлена изъ шести округъ, а именно: Колыванской, Томской, Каинской, Кузнецкой, Барнаульской и Чарышской. Губернскимъ городомъ назначена Колывань, учрежденная изъ Чаусскаго острога; Чарышъ переименованъ окружнымъ городомъ изъ селенія Бѣлоглазова на рѣкѣ Чарышѣ, а города Змѣиногорскъ и Нарымъ оставлены заштатными (и). — 1823 іюня 14. Повелѣно: городъ Томскъ оставить по прежнему губернскимъ, вмѣсто предположеннаго къ устройству въ бывшемъ Чаусскомъ острогѣ (і). — 1824 іюля 24. Открыты города Колывань, Барнаулъ и Чарышъ (к). — 1827 сентября 17. Чарышское окружное управленіе, по неудобству помѣщенія его въ Чарышѣ, повелѣно перевести въ городъ Бійскъ, а г. Чарышъ обратить въ селеніе (л). — 1828 апрѣля 16. Учрежденіемъ объ управленіи Колывано-Воскресенскихъ горныхъ заводовъ, должности Начальника этихъ заводовъ и Томскаго Гражданскаго Губернатора соединены въ одномъ лицѣ (м). — 1838 апрѣля 6. Повелѣно упразднить Омскую область и входившіе въ составъ оной города Семипалатинскъ и Усть-Каменогорскъ присоединить къ Бійскому уѣзду Томской губерніи, распредѣливъ къ тому же уѣзду и тѣ станицы и селенія упраздненной Омской области, какія



укажетъ удобность (н). — 1854 мая 19. При образованіи Семипалатинской области, города Семипалатинскъ и Усть-Каменогорскъ отдѣлены къ этой области (о). — 1856 декабря 6. Повелѣно: въ Томской губерніи переграничить округи, упразднивъ Колыванскую округу, съ тѣмъ, чтобъ части ея были распределены по другимъ округамъ Томской губерніи. За тѣмъ окружный городъ Колывань обратить въ заштатный, а въ замѣнъ того образовать новый округъ Кійскій, управление коего сосредоточить въ селѣ Кіѣ, возведя оное на степень окружного города, подъ названіемъ Кійска (п). — 1863 августа 24. Повелѣно: такъ какъ, по положенію 17 декабря 1862 года, крестьяне Алтайскихъ горныхъ заводовъ и все вообще населеніе оныхъ изъяты изъ вѣдомства Горнаго начальства и подчинены общему гражданскому управленію, и что за симъ не представляется основанія къ соединенію въ одномъ лицѣ званій Томскаго Гражданскаго Губернатора и Главнаго Начальника Алтайскихъ заводовъ; то по сему должность Томскаго Гражданскаго Губернатора совершенно отдѣлить отъ должности Главнаго Начальника Алтайскихъ горныхъ заводовъ, что и привести въ дѣйствіе съ 1 января 1864 года (р).

Мѣстности, лежація по всему верхнему теченію р. Оби и ея многочисленнымъ мелкимъ притокамъ и находящіяся нынѣ въ предѣлахъ Томской губерніи, отчасти извѣстны были русскимъ еще до походовъ Ермака въ Сибирь—изъ описаній и сказаній, конечно отрывочныхъ и неполныхъ, какъ напр. сказаніе казаковъ Ивана Петрова и Бурнаша Ялычева, которые въ 1567 году были посланы Иоанномъ IV для составленія росписи «государствамъ за Сибирью». Такъ, по указанію хронографа, въ этой росписи, между прочимъ, упоминаются и мѣстности, принадлежація къ нынѣшней Томской губерніи. «Есть де рѣка великая, а имя ей Каратилъ, а на той де рѣкѣ Каратилѣ... у насъ... кочуютъ Алтынъ царь, съ своими улусы прикочовываютъ; а та де рѣка впала въ ту рѣку *Обь великую*, а той де мы вершины не вѣдаемъ, а устья де мы не знаемъ» (с). Нѣсколько позднѣе въ старинныхъ актахъ свѣдѣнія объ этомъ краѣ уже начинаютъ встрѣчаться чаще и отличаются болѣею определенностію. Съ основаніемъ Тары, бывшей въ концѣ XVI столѣтія край-



нимъ пунктомъ русскихъ владѣній по теченію Иртыша, начались болѣе или менѣе постоянныя попытки русскихъ проникнуть къ предгорью Алтайскаго края. Такъ въ 1392 году изъ отписки къ царю Борису Θεодоровичу Тарскаго воеводы Воейкова видно, что русскимъ тогда уже была отчасти извѣстна барабинская степь: «И я холопъ твой (говорить Воейковъ) пришелъ на *Убь озеро* (нынѣ Убинское — въ Каинскомъ уѣздѣ).. и поималъ волостныхъ лучшихъ людей.. и въ распросѣ они сказали про ...Кучума царя деи съ черныхъ водъ (съ Чернаго Иртыша).. онъ пошелъ на рѣку Обь съ дѣтьми и со всеми своими людьми.. и велѣлъ жити всемъ на Уби озерѣ... а въ *Барабинскую волость* послалъ.. (я).. сына боярскаго Илью Беклемишева.. и привели ко мнѣ.. барабинскаго лучшаго человѣка Естюгандѣйской волости.. и показали (приведенные люди).. что деи Кучумъ подѣ твой государевъ городъ въ Тару и на Ялымскую (нынѣ, можетъ быть, деревня Еланская, на р. Оми, въ Тобольской губерніи) и на Каурдонскую волость войною итти (хочетъ), а которые волости живутъ по сей сторонѣ Оби (по лѣвой), а тебѣ Государю Царю и Великому князю Борису Θεодоровичу всеа Русіи непослушны и ясаку на Тару не даюгъ.. волость Барабинская, волость Тереня, половина Карпицово, половина Куромы волости.. а которыя волости привелъ я холопъ твой подѣ твою высокую руку.. на нихъ ясаку положити не успѣлъ, потому что *стоятъ на Кучумовомъ кочевьѣ*, въ двухъ днищахъ... а собирается.. Калмыковъ воинскихъ людей пять тысячь.» (т). Въ современныхъ Борису Годунову актахъ и дѣловыхъ бумагахъ, кромѣ того, исчисляются различныя волости, какъ пограничныя съ нынѣшней Томской губерніей, такъ и непосредственно входящія въ ея составъ. Волости эти слѣдующія: «*Волости отъ Тобольска вверхъ по Иртышу* до верхней земли къ новому городу Яломѣ, гдѣ поставленъ будетъ городъ (вѣроятно крѣпость) *государевъ на р. Тарѣ.*» Въ этихъ предѣлахъ Тарскаго округа исчисляются: «городъ Тунусъ (нынѣ селеніе Тунуска, на р. Тарѣ, по границѣ Тобольской и Томской губерній), волости Чангула, Лугуй, Люба, Келема, Турашь, Бараша и Карники (последнія по барабинской степи, близъ р. Томи и Убинскаго озера—въ нынѣшнихъ Томскомъ и Каинскомъ уѣздахъ). «*Кетскіе волости*: Пѣгая орда или Нарымъ, при впаденіи р. Кети въ Обь. У Пѣгой орды два города — Нижній Нарымъ — на р. Нарымѣ и Верхній Нарымъ — въ 20 верстахъ оттуда. У Пѣгой орды волости: Ларбодиска, Каскопиковская, Миткаская, Чурабарская (въ Томскомъ уѣздѣ, выше села Тогуръ или Тогурскаго, лежащаго на лѣвой сторонѣ Оби, въ 110 верс. отъ нынѣшняго Нарыма), Шамская, Кадышенская (по р. Кети). «Пѣгая орда и Нарымъ верхній и нижній упоминаются и въ книгѣ Большаго Чертежа По теченію Оби, выше Нарыма описываются



*Томскія волости:* «Еушта на р. Томи; князь Тоянъ; народу 300 человекъ.» Фишеръ для становища Тояна указываетъ мѣстности, лежащія по р. Томи, отъ устья ея по правой сторонѣ. «Чатская волость или Чаты, 10 дней отъ Тояна.» Подъ именемъ Чатской волости разумѣютъ барабинскихъ татаръ, жившихъ у озера Чаны (въ Каинскомъ уѣздѣ и сопредѣльно съ нимъ въ Тобольской губерніи); «Киргизы—7 дней пути отъ Тояна; князь Немча; народу 1000 человекъ.» Эту волость указываютъ по рѣкамъ Юсу, Урюпу и Чулымѣ, слѣдовательно въ предѣлахъ нынѣшняго Томскаго уѣзда, по правой сторонѣ Оби. «Волости князя Бинея—отъ Тояна и до ближняго Бинеева 10 дней...» Полагаютъ, что это были калмыки, кочевавшіе между Иртышемъ и Обью. Далѣе слѣдуютъ: «Телеуты — князь Обикъ, отъ Тояна 5 дней.. и до дальнаго кочевья; народу 1000 человекъ.» На картѣ Фишера при его Сибирской исторіи показаны Теленгуты по рѣкамъ Оби и Томи, отъ устья сей послѣдней, внизъ по теченію, между нынѣшними городами Томскомъ и Кузнецкомъ. «Волость Чити—у нихъ умацкій князецъ; ходу отъ него до Тояна 14 дней, народу 300 челов.» Полагаютъ, что это была татарская Кійская волость, по р. Кіѣ, впадающей въ Чулымъ. «Волость Кузнецы или Кузнецкая—въ предѣлахъ нынѣшняго Кузнецкаго округа (у). Въ концѣ XVI столѣтія, русскіе, подвигаясь по теченію Иртыша и Оби, съ одной стороны остановились въ Сургутѣ, построенномъ въ 1593 году, а съ другой—въ укрѣпленіи за Тарскомъ, построенномъ въ 1594 году. Они имѣли передъ собой, по теченію Оби и ея притокамъ, кочевья остяковъ, татаръ, киргизовъ, калмыковъ и телеутовъ, жившихъ безъ внутренней между собой связи и легко уступавшихъ силѣ оружія, но и легко забывавшихъ свои подчиненныя отношенія къ побѣдителямъ. Тара, какъ самый ближайшій тогда пунктъ къ мѣстностямъ, занятымъ этими кочевниками, должна была сдѣлаться центромъ дальнѣйшаго завоевательнаго движенія въ этомъ краѣ, пока съ одной стороны отважные казацкіе отряды изъ Сургута не пробрались на р. Енисей и не укрѣпились тамъ въ 1619 въ острогѣ Енисейскомъ, который сдѣлался весьма важнымъ посредствующимъ звѣномъ колонизаціи русскихъ, а съ другой стороны, пока не возникли по теченію Оби и Томи города: Томскъ, основанный въ 1604 году и Кузнецкъ—въ 1618 году, которые наследовали значеніе Тары и, въ свою очередь, сдѣлались сборными пунктами русскихъ отрядовъ, подвигавшихся къ предгорьямъ Алтая и вступившихъ въ ближайшія соотношенія съ кочевниками, то враждебными, то мирными, которыхъ они облагали ясакомъ. Томскъ имѣлъ дѣло съ татарами, жившими около вершинъ Томи и Нарыма, съ татарами чатскими, съ телеутами, киргизами и калмыками. Кузнецкъ завязалъ сношенія съ разными татарскими племенами, оби-



тавшими между Томью и Енисеемъ, и съ племенами саянскими, кочевавшими по восточной сторонѣ Норъ-Зайсана, у подножія Алтайскаго хребта. На сѣверѣ нынѣшней Томской губерніи жили остяки, которые весьма легко поддались Сургутскимъ казакамъ, въ 1594 году заложившимъ на Оби острогъ *Нарымскій*. Изъ этого острога небольшіе казацкіе отряды плавали вверхъ по рѣкамъ Оби и Кети, отыскивая путь въ отдаленнѣйшія мѣста и налагая на туземцевъ — остяковъ ясакъ. Прочное обладаніе этимъ краемъ закрѣпилось построениемъ *Кетскаго* острога (въ послѣдствіи перенесенный на другое мѣсто) на Оби, между рѣками Кетью и Чулымомъ, который сначала назывался Куинговскимъ, по имени остяцкой волости, въ которой онъ былъ построенъ. Оба эти острога первоначально зависѣли отъ Сургута и оттуда же снабжались воинскими людьми (Ф). Окончательное закрѣпленіе этого края за русскими шло медленно, частію по малочисленности казацкихъ отрядовъ, которые находились тогда въ распоряженіи мѣстнаго управленія, частію и потому, что со смертію Бориса Годунова, зорко слѣдившаго за сибирскими дѣлами, общія событія, волновавшія внутреннюю Россію, не могли не отозваться и на успѣшности зауральской колонизаціи. Кромѣ того на мѣстѣ представлялось для безостановочнаго успѣха еще и то препятствіе, что покоренные кочевники, несвыкшіеся еще съ новымъ своимъ положениемъ, нерѣдко нарушали свои мирныя отношенія къ русскимъ и употребляли въ дѣло всѣ средства азіатской хитрости, чтобы воспользоваться, гдѣ можно, малочисленностію своихъ побѣдителей. По этому, первоначальная исторія не только Томской губерніи, но и остальной Сибири, наполнена повѣствованіями о частыхъ возмущеніяхъ и волненіяхъ кочевниковъ. Даже самыя малоспособные изъ нихъ къ защитѣ, какъ остяки нарымскіе и кетскіе, въ 1608 году затѣяли было возстаніе, убили нѣсколько человекъ казаковъ, приходившихъ къ нимъ для сбора ясака и, соединясь, хотѣли приступить къ острогу; но зачинщики были переловлены и казнены. Города Томскъ и Кузнецкъ на первыхъ порахъ своего существованія, точно также прежде всего испытывали вѣроломство и хищность своихъ сосѣдей—киргизовъ, которые то указывали русскимъ дорогу за Енисей для покоренія новыхъ кочевьевъ, то сами, соединясь съ калмыками, приходили на защиту уже покоренныхъ кузнецкихъ татаръ, ловили казаковъ, рассылаемыхъ для сбора ясака, и раззоряли волости по р. Чулымѣ, уничтожая на пути всё и уводя съ собою плѣнныхъ. Такъ въ 1614 году почти всѣ татарскіе племена Томскаго уѣзда, уже обложенные ясакомъ, по убѣжденію киргизовъ, склонились къ отпадению отъ Россіи и неожиданно собрались около Томска, избили людей, попавшихся по дорогѣ, выжгли окрестныя поля; но не успѣли сдѣлать вреда самому Томску и были прогнаны. Подобныя событія



не переставали повторяться и впоследствии, и русскіе терпѣли преимущественно отъ вѣроломства киргизовъ, которые особенно стремились раззорить колонизацію русскую въ предѣлахъ нынѣшняго кузнецкаго округа и нападали неоднократно на Кузнецкъ, какъ въ 1621 и 1630 годахъ. Въ послѣдствіи къ числу причинъ, ослаблявшихъ успѣшный ходъ русской колонизаціи въ Сибири, присоединились еще враждебныя отношенія между русскими городами, напр. между Томскомъ и Красноярскомъ, и соперничество за право обладанія извѣстными мѣстами и за право сбора ясака, какъ это было и не въ одной исторіи этихъ городовъ, и наконецъ, злоупотребленія самихъ казаковъ, увлекавшихся желаніемъ обогащенія. На западной сторонѣ губерніи, въ предѣлахъ барабинской степи, русскіе терпѣли и отъ чатскихъ татаръ и отъ калмыковъ. Такъ въ 1639 году, родственникъ Кучума Аbugай, соединившись съ калмыцкими тайдшами Лузеномъ и Эшкепомъ, набралъ до 1000 чел. калмыковъ и напалъ на барабинскую степь, такъ что стоило большаго труда Тарскому воеводѣ князю Шаховскому защитить татарскія ясачныя кочевья отъ раззоренія. Многіе изъ нихъ пострадали отъ нападенія калмыковъ, которые увели съ собою болѣе 700 плѣнныхъ об. пола. Въ 1660 году нападеніе калмыковъ повторилась на Тунускую волость, которая въ этотъ разъ была окончательно разграблена. Тоже самое, съ нѣкоторымъ видоизмѣненіемъ, можно сказать и о телеутахъ, коихъ покореніе относится ко второй половинѣ XVII вѣка. Для Томска оно сопровождалось неоднократными походами и бѣдствіями возникавшаго со стороны ихъ возмущенія (х). При такихъ условіяхъ, завоевательное движеніе русскихъ ограничивалось только обороною заведенныхъ уже укрѣпленій; построеніе же новыхъ остроговъ въ теченіе XVII столѣтія случалось рѣдко: изъ нихъ упоминается только объ острогахъ Сомовскомъ и Верхотомскомъ, построенныхъ въ 1637 году и составлявшихъ продолженіе южной линіи, по Тоболу, Турѣ, Вагаю и Кондомѣ (ц). Но къ концу XVII столѣтія, большею частію посредствомъ непрерывныхъ войнъ, русскіе успѣли ослабить и отгнать враждебныя племена туземцевъ къ югу къ предгорьямъ Алтая и занять мѣстность нынѣшней Томской губерніи для дальнѣйшаго безпрепятственнаго за собой укрѣпленія, хотя и въ послѣдствіи, при Петрѣ I, положеніе побѣдителей въ этомъ краѣ не было еще вполне безопасно. Главнѣйшимъ двигателемъ къ болѣе подробному знакомству съ этимъ краемъ и къ его постепенному и прочному заселенію были тѣ же причины, которыя и въ сосѣдственной Семипалатинской области привели русскихъ къ совершенному обладанію краемъ, именно поиски золотonosныхъ рудныхъ богатствъ и развитіе горнозаводской промышленности, начавшееся только въ царствованіе Петра I. Черезъ два года послѣ построенія Усть-Каменогорской крѣпости найдены были въ Алтай первые штуфы и постро-



енъ первый заводъ Демидова. Въ 1723 году двое охотниковъ прошли къ Кольванскому озеру и Синеи Сопкѣ, гдѣ кочевали еще тогда калмыки, а на гравницахъ Кузнецкаго округа были владѣнія Джунгаровъ. Послѣ найденныхъ тамъ признаковъ мѣдной сины, Демидовскіе рудокопы вскорѣ начали разрабатывать отвалы у подошвы Синеи Сопки. Устроенный здѣсь рудникъ названъ *Кольванскимъ* и первая печь для выплавки рудъ заложена была на р. Локтевкѣ. Въ 1726 году былъ здѣсь основанъ заводъ и разрѣшена приписка къ нему необходимаго числа рабочихъ крестьянъ изъ округовъ Томскаго и Кузнецкаго. Для защиты новаго поселенія отъ набѣговъ калмыковъ и киргизовъ дана ему сотня казаковъ. Отъ этого мѣста начали разрабатываться новые рудники по р. Иртышу (Плотовскій, Воскресенскій и др.) Въ 1730 году Демидовъ, построивъ при впаденіи Барнаулки въ Обь, первая горнозаводскія строенія, положилъ основаніе *Барнаульскому заводу*, сдѣлавшемуся впослѣдствіи главнымъ. Самая деревня Барнаулъ потомъ возведена была на степень города. Между тѣмъ, рядъ горнозаводскихъ устройствъ, подвигаясь постепенно къ верховьямъ Оби, привлекалъ за собой и новое населеніе: такъ что еще въ 1733 году, на рѣкѣ Чарымѣ, протекающей въ недалекомъ разстояніи отъ Барнаула, устроилось нѣсколько деревень, населенныхъ раскольниками и старообрядцами. Вообще частная горнозаводская промышленность имѣла большое вліяніе на успѣшную и прочную колонизацію этого края русскими. Положеніе кольванскихъ рудниковъ въ одной изъ лучшихъ мѣстностей Сибири, и что еще важнѣе, нахожденіе ихъ въ первое время въ рукахъ частныхъ людей, поставивъ эти заводы въ зависимость отъ заводовъ Уральскихъ, поддерживало постоянное между ними сообщеніе, привлекало въ Томскую губернію и людей свѣдущихъ въ горномъ дѣлѣ и рабочихъ—и вообще способствовало къ сильному приращенію населенія края; такъ что трудно рѣшить, до какого цвѣтущаго состоянія могли бы дойти эти рудники, если бы они долѣе оставались исключительно въ рукахъ частныхъ лицъ и вольной промышленности, и какое вліяніе могли имѣть на дальнѣйшія открытія и заселеніе Алтайскихъ горъ. Но скоро всѣ заводы и рудныя горы сдѣлались собственностію казны. Къ первой половинѣ XVIII столѣтія принадлежитъ открытіе въ Томской губерніи новыхъ минеральныхъ богатствъ. Въ 1733 года въ Кольванской рудѣ, дотолѣ доставлявшей одну мѣдь, нашли серебро, а въ 1743 году въ Змѣиногорскѣ золото. Эти открытія возвысили еще болѣе значеніе заводовъ: всѣ долины и прилежащія горы были тщательно обследованы и ближайшія рѣчки и потоки застроены новыми заводами, такъ что окрестная страна на далекое пространство покрылась деревнями и поселеніями. Образовался особый алтайскій округъ. Для вѣшняго огражденія его, на рѣчкахъ Шульбѣ и Убѣ (сѣверо-восточныхъ



притокахъ Иртыша) на Алеѣ и истокахъ Оби, Би, Катунѣ, Ануѣ и Чарышѣ, текущихъ къ с. отъ Алтая и образующихъ рѣку Обь, а также на заводахъ Змѣингорскомъ и Кольванскомъ, построены были крѣпости, снабженныя артиллеріей и военными командами, переведенными съ кордонной линіи. По указу 1747 года о принятіи горнаго округа Алтайскаго въ казенное вѣдомство, для обезпеченія его отъ набѣговъ калмыковъ и жившихъ около Телецкаго озера теленгутовъ, устроена была линія укрѣпленій отъ Иртыша (отъ р. Убы) вдоль сѣжныхъ бѣлковъ Алтая до Оби, къ Бійской или Бій-катунской крѣпости до Кузнецка. Линія эта называлась *старою* и въ половинѣ прошедшаго столѣтія представляла крайній предѣлъ географическихъ открытій въ Алтайской горной странѣ; она шла отъ рѣки Убы до впадающей въ нее рѣчки Шаманахи, потомъ черезъ Ново-Алейскъ на Змѣиногорскій и Кольванскій заводы, черезъ форпосты: Бѣлозерскій, Березовскій, Саянскій, Чигиринскій, Казанскій-Богоматеринскій, Кабановскій, Калмыцкій, гдѣ начиналась Кузнецкая дистанція, далѣе чрезъ Озерный острогъ, укрѣпленія Николаевское и Ануйское до Бійской крѣпости. Всѣ эти мѣстности заключаются въ предѣлахъ нынѣшняго обширнаго Бійскаго округа. Но около 1764 года, когда всѣ важнѣйшія уже открытыя и разрабатываемыя руды оказались далеко отъ этой черты, представилась необходимость въ проведеніи *новой линіи*, направленной глубже въ долины Алтайскихъ горъ. Такое перенесеніе границъ далѣе въ горы было не менѣе важно для звѣроловства и мѣховою торговли, для которыхъ открывался новый, обширный кругъ дѣйствій. Новая пограничная линія проходила въ юго-восточной сторонѣ Кольванскихъ заводовъ отъ Тигирецкаго форпоста (на рѣч. Тигирекѣ, впадающей въ р. Бѣлюю) у сѣвернаго подножья сѣговыхъ бѣлковъ Алтая до верховьевъ рѣчки Тулаты и до р. Чарыша, гдѣ была построена Верхне-Чарышская крѣпость (существующая и нынѣ подъ именемъ селенія Чарыша). Отсюда линія шла черезъ Сосновскій маякъ, (въ 24 верст.), Малый Рогъ (въ 18 в.), Антоновскій форпостъ (24 вер.), Николаевскій маякъ (20 вер.), Терскую защиту (27 вер.), крѣпости: Ануйскую (28 вер.), Катунскую (27 вер.), Бійскую (22 вер.), Бещерминскую станицу (26 вер.) и форпосты: Новиковскій (22 вер.) и Кузнецковскій (132 вер.) до города Кузнецка. Еще около 1774 года было предположено подвинуть новую линію отъ укрѣпленій Катунскаго и Бійскаго далѣе въ горы, вверхъ по р. Біѣ. Но предположеніе это, кажется, отсрочено было до заложения Сандыпской крѣпости на р. Біѣ. На двухъ послѣднихъ дистанціяхъ къ Кузнецку укрѣпленія были не часты (всего два на разстояніи 187 верстъ), но здѣсь границы русскихъ владѣній ограждались горами, поросшими непроходимымъ кузнецкимъ чернолѣсьемъ. Отъ Кузнецка до р. Енисея пограничная линія возник-



ла позднѣе. На югъ же отъ названной выше Тигирецкой крѣпости осталась, какъ и прежде, линія, проходившая черезъ Ново-Алейскъ (на верхній Алей) и Усть-Убинскъ до Усть-Каменогорска (въ Семипалатинской области), откуда она впоследствии подвинулась вверхъ по теченію Иртыша до р. Бухтармы. Въ промежуткахъ обѣихъ линій (старой и новой) лучшія мѣста вскорѣ застроились новыми деревнями, населявшимися отчасти единоплеменными русскимъ выходцами изъ Польши, исповѣдывавшими греко-россійскую вѣру, отчасти крестьянами изъ внутреннихъ губерній Россіи, сосланными за незначительныя преступленія въ Сибирь, отчасти наконецъ добровольными переселенцами изъ другихъ, болѣе населенныхъ мѣстъ Сибири. Значительнѣйшіе города этой линіи, главныя крѣпости, укрѣпленія и посты снабжены были гарнизонами и караулами для наблюденія за движеніями и предупрежденія набѣговъ непріятельскихъ партій; сверхъ того, между ними учреждено было безопасное почтовое сообщеніе. Стремленіе къ землевладѣльческимъ и горнозаводскимъ выгодамъ скоро потребовало бѣльшаго распространенія этой линіи. Между тѣмъ джунгары, господствовавшіе здѣсь до того времени, удалились; обезсиленные побѣдами китайскаго императора Цянъ-Луна, они переселились во внутренность Китайской имперіи. Тогда поселеніямъ и промышленной дѣятельности русскихъ открылся обширнѣйшій кругъ дѣйствій; они подвинулись постепенно къ югу и захватили истокъ Оби-Телецкое озеро, прибрежные жители котораго были уже покорены еще въ 1633 году. Нѣкоторыя изъ горныхъ племенъ, жившихъ въ этихъ мѣстахъ, признали себя зависимыми какъ отъ Россіи, такъ и отъ Китая и были названы *двожданцами* (ч). Что касается до г. *Томска*, то онъ, какъ упомянуто выше, возникъ въ 1604 году, въ значеніи острога. Томскій край, впрочемъ, еще до упроченія здѣсь русскихъ поселеній, принадлежалъ къ составу русскихъ владѣній въ Сибири и находился въ вѣдѣніи города Сургута (Тобол. губ.). По р. Томи жило тогда татарское племя Еушта, князь котораго Таянъ, въ 1604 году, отправившись въ Москву, подалъ царю челобитную, отдаваясь съ немногочисленнымъ своимъ народомъ (до 300 чел.) въ подданство Россіи и обязуясь содѣйствовать русскимъ къ покоренію сосѣднихъ съ нимъ кочевниковъ-киргизовъ, телеутовъ и татаръ. Въ слѣдствіе этого царь Борисъ Феодоровичъ послалъ на р. Томъ казацкаго голову Гаврилу Иванова Писемскаго и боярскаго сына Василя Омина Тыркова, которымъ повелѣно было начать на р. Томи строеніе новаго города. Въ грамотѣ по этому случаю говорится: «били челомъ Государю и Царю и Велик. князю Борису Феодоровичу всея Руссіи изъ Сибири Томскіе волости Таянъ князь... чтобы... пожаловати велѣть ему быть подъ Его царскою высокою рукою и велѣти быти въ вотчинѣ его въ Томи поставить городъ, и мѣсто де въ Томи угоже, и па-



шенныхъ людей устроить можно и ясачныхъ де людей у него триста человекъ». Кромѣ этой грамоты даны были и другія, по тому же случаю, на имя Тюменскаго головы Алексѣя Безобразова и Березовскаго воеводы князя Петра Черкаскаго, которымъ велѣно было послать изъ Сургута на Томь 50 чел. стрѣльцовъ и казаковъ и 2 пушкарей. Въ томъ же году построена была небольшая деревянная крѣпость на р. Томи, на нагорной сторонѣ этой рѣки, а за крѣпостію на той же горѣ заняты были мѣста для посада. Въ послѣдствіи же, когда число обывателей увеличилось, посадомъ заняты были и мѣста, лежащія подъ горой по р. Томи до самаго ея берега, по рѣчкѣ Ушайкѣ. Первоначальному населенію города Томска наиболѣе способствовало плодородіе тамошнихъ земель и прибыльные торги съ жившими въ сосѣдствѣ калмыками и киргизами. На основаніи даннаго Томскимъ воеводамъ наказа, къ городу Томску была причислена р. Чулымъ со всѣми жившими по ней татарскими улусами (ш). Пользуясь выгоднымъ положеніемъ между сосѣднихъ кочевниковъ, Томскъ могъ бы спокойно развиваться, еслибы корыстолюбіе тогдашнихъ воеводъ и хищничество казаковъ не препятствовали тому, подобно какъ и во многихъ другихъ новоучрежденныхъ городахъ тогдашней Сибири. Не довольствуясь щедрыми подарками подвластныхъ кочевниковъ, воеводы и казаки позволяли себѣ различныя притѣсненія и насилія. Подобныя отношенія русскихъ къ туземцамъ не разъ вызывали со стороны послѣднихъ упорное сопротивленіе и не разъ подвергали Томскъ опасности совершеннаго раззоренія. Особенно памятны года 1614 и 1617-й, когда киргизы, раззоривъ Чулымскую волость, приходили подъ Томскъ и, какъ сказано по этому случаю въ челобитныхъ томскихъ воеводъ, отгоняли стада, принадлежавшія томскимъ жителямъ, и многихъ служилыхъ людей и казаковъ перебили, а хлѣбъ выжгли и вытоптали. Но самый городъ уцѣлѣлъ: бревенчатыя его стѣны, защищаемыя огнестрѣльнымъ оружіемъ казаковъ, были для тогдашняго времени достаточной обороной. Возмущенія туземцевъ всегда оканчивались разсѣяніемъ непокорныхъ и казнію зачинщиковъ. Сибирскій приказъ, въ вѣдомствѣ коего находился Томскій край, зная настоящія причины этихъ возмущеній, неоднократно предписывалъ мѣстнымъ воеводамъ отвращать возмущенія мѣрами кроткими, но эти предписанія не исполнялись и туземцы, постоянно раздражаемые притѣсненіями и жестокостію воеводъ, по прежнему безпрестанно возмущались. Но никогда Томскъ не былъ въ такой опасности, какъ въ 1657 году, какъ Лаузанъ, сынъ монгольскаго хана Алтына, побѣдивъ киргизовъ и татаръ Томскаго уѣзда, вознамѣрился раззорить этотъ городъ, вмѣстѣ съ другими русскими укрѣпленіями въ этомъ краѣ, и только внезапная смерть Лаузана удалила отряды его отъ



Томска, а посольства и дары помирили русскихъ съ его наследниками. Томской острогъ, построенный въ 1604 году, сгорѣлъ еще въ 1648 году и вмѣсто него былъ поставленъ *рубленой городъ*. Въ 1782 году Томскъ былъ сдѣланъ провинціальнымъ городомъ и къ вѣдомству его были причислены остроги: Сургутскій, Нарымскій, Кетскій и Кузнецкій. Съ устройствомъ Енисейска и Красноярска, значеніе Томска сдѣлалось второстепеннымъ, хотя еще послѣ того томскіе и енисейскіе казаки долго соперничали на дальнемъ востокѣ за право «пріисканія новыхъ земель» и обложеніе новыхъ русскихъ подданныхъ ясакомъ (ш).

(а) Перв. Полн. Собр. Зак. т. IV, № 2.218. — (б) Т. V, №№ 3.378 и 3.380. — (в) Т. VII, № 4.916. — (г) Т. XXI, №№ 15.327 и 15.329. — (д) Тамъ же, № 15.733. — (е) Т. XXVIII, № 21.183. — (ж) Тамъ же, № 21.485. — (з) Т. XXXVIII, № 28.892. — (и) Тамъ же, №№ 29.124 и 69.125. — (і) Тамъ же, № 29.509. — (к) Т. XXXIX, № 29.997. — (л) Втор. Полн. Собр. Зак. т. II, № 1.382. — (м) Т. III, № 1.960, § 12. — (н) Т. XIII, № 11.122. — (о) Т. XXI, № 28.255. — (п) Т. XXXI, № 31.222. — (р) Собр. Узак. 1863, № 95, ст. 633. — (с) Покореніе Сибири, Небольсина, 1849, 23, 24. — (т) Ав. Истор. II, 2. — (у) Небольсина, тамъ же, 78. Исторія Сибири, Фишера, 1774, 206. Книга Больш. Чертежа, Спасскаго, 205. — (ф) Истор. Обзор. Сибири, Словоцова, II, 160. Фишеръ, тамъ же, 196—198. — (х) Фишеръ, тамъ же, 198, 207, 294, 341, 428 и 458. — (ц) Словоцова, тамъ же, II, 49. — (ч) Землеводніе Азіи, Рихтера, перев. Семёнова, II, 289—306. — (ш) Опис. Сибир. царства, Миллера, 1787, 315—327. — (щ) Рукописная ист. Томска (изъ матеріаловъ Центральн. Статист. Комитета).

Гербъ г. Томска былъ утвержденъ два раза. Первоначально, 1785 г. марта 17, слѣдующій: въ зеленомъ полѣ серебряная лошадь, въ знакъ того, что лошади сей округи почитаются лучшими и что у близъ живущихъ татаръ находятся конскіе заводы (а). — Вторично—1804 марта 20. Описаніе его: въ щитѣ, имѣющемъ зеленое поле, изображена бѣлая лошадь, бѣгущая въ правую сторону (б). Гербъ.

Изъ росписи Сибирскимъ печатямъ, приложенной къ наказу 11 іюля 1692 года Верхотурскому таможенному головѣ о сборѣ пошлинь, видно, что на Томской печати была изображена корона, съ надписью вокругъ: печать Государева Томскаго города (в).

(а) Перв. Полн. Собр. Зак. т. XXII, № 16.164. — (б) Т. XXVIII, № 21.219. — (в) Т. III, № 1.443.

Планъ г. Томска Высочайше конфирмованъ 1830 года августа 8. Планъ.

Полн. Собр. Зак.—Планы городовъ, № 355.



Строительная  
часть.

1862 декабря 25. Жителямъ г. Томска дозволено строить деревянные двухъ-этажныя зданія на томъ же основаніи, какъ это, по ст. 365 т. XII Уст. Строит., допущено для нѣкоторыхъ городовъ Восточной Сибири и губерній Архангельской, Олонецкой и Вологодской.

Сѣв. Почта. 1863 г. № 33.

Постановленія  
о городскихъ до-  
ходахъ и расхо-  
дахъ.

1839 октября 7. По утвержденному положенію для Томской арестантской роты гражданскаго вѣдомства, отопленіе и освѣщеніе занимаемаго ею зданія повелѣно относить на городскіе доходы Томска (а).

1843 февраля 23. Въ слѣдствіе представленія Генераль Губернатора Западной Сибири, повелѣно: Архитектору въ городѣ Томскѣ, къ прежнему его жалованью прибавить еще по 286 р. (100 руб. асс.) столовыхъ; потребную же на это ежегодную издержку, по недостатку городскихъ доходовъ, отнести на счетъ суммъ, оставшихся отъ упраздненія Омской области и предназначенныхъ на возведеніе казенныхъ зданій въ Западной Сибири; а по прекращеніи сего источника—на счетъ государственнаго казначейства или городскихъ доходовъ, если сіи послѣдніе будутъ достаточны (б).

1853 ноября 19. Въ Томскѣ установленъ, въ пользу городскихъ доходовъ, штрафъ за необъявленіе полиціи о пріѣзжающихъ и отъѣзжающихъ, по 25 к. съ cadaго челоуѣка въ сутки (в).

(а) Втор. Полн. Собр. Зак. т. XIV, № 12.749. — (б) Т. XVIII, № 16.557. — (в) Журн. М. В. Д. 1853, декабрь.

Обществен-  
ный Сибирскій  
Банкъ.

Общественный Сибирскій банкъ въ Томскѣ учрежденъ 1843 года іюля 17. Основной капиталъ его составился изъ 85.715 рублей, пожертвованныхъ въ 1836 году Коммерціи Совѣтникомъ Поповымъ, на устройство въ Томскѣ Маріинскаго Сибирскаго Института для воспитанія дѣвицъ; изъ процентовъ же съ сего капитала, равно и изъ другихъ прибылей банка, назначено



ежегодно отдѣлять по 2.000 рублей на содержаніе въ Иркутскомъ Дѣвичьемъ Институтѣ 20 стипендій, подъ названіемъ Александринскихъ 18 августа 1842 года пансіонерокъ, для воспитанія преимущественно сиротъ гражданскихъ и горныхъ чиновниковъ и почетныхъ гражданъ Томской губерніи; а за тѣмъ остальные проценты и прибыли присоединять къ капиталу, пока доходы съ него не будутъ достаточны для содержанія до 40 воспитанницъ. Въ послѣднемъ случаѣ банкъ входитъ съ представленіемъ объ учрежденіи въ Томскѣ института. Для усиленія капитала банка, предоставляется городскимъ обществамъ Сибирскихъ губерній присоединять къ оному выморочныя имѣнія и всякія другія добровольныя пожертвованія. Операціи банка заключаются: въ пріемѣ вкладовъ для приращенія процентами и въ ссудахъ подъ учетъ векселей и залогъ движимаго и недвижимаго имущества. Векселя для учета принимаются отъ купцовъ, имѣющихъ торгъ и постоянное жителство въ Томскѣ. Движимое имущество принимается въ залогъ предпочтительно дворянъ, живущихъ въ Томскѣ, и купцовъ всѣхъ гильдій и мѣщанъ Томской губерніи. Кромѣ того Кяхтинскіе, Тобольскіе, Красноярскіе и Иркутскіе кушцы, транспортирующіе товары черезъ Томскъ, имѣютъ право на ссуду подъ залогъ своихъ товаровъ, оставляемыхъ на складку въ Томскѣ. Изъ недвижимыхъ имѣній банкъ принимаетъ въ залогъ: состоящіе въ городахъ Томскѣ и Барнаулѣ фабрики и заводы, участки въ купеческомъ и мѣщанскомъ гостиныхъ дворахъ и застрахованные дома въ тѣхъ же городахъ (а).

1854 мая 19. Измѣненъ § 11 положенія объ Общественномъ Сибирскомъ банкѣ относительно свидѣтельствванія суммъ, книгъ и документовъ банка Начальникомъ Томской губерніи (б).

1857 октября 27. Уставъ Сибирскаго банка дополненъ особымъ примѣчаніемъ къ правилу о взысканіи просроченныхъ въ банкѣ займовъ (в).



1858 декабря 25. Повелѣно: на случай отлучки избираемыхъ въ Директорскіе Товарищи Томскаго Общественнаго Сибирскаго банка, по ихъ торговымъ дѣламъ, избираются въ сіе званіе изъ купечества города Томска два кандидата (г).

1863 апрѣля 21. Высочайше утвержденнымъ положеніемъ объ Общественномъ Сибирскомъ банкѣ въ г. Томскѣ, постановлено было, между прочимъ, что когда доходы сего банка увеличатся до такого размѣра, что ими можно будетъ содержать до 40 воспитаницъ, учредить въ Томскѣ институтъ для воспитанія дѣвицъ. Но какъ, по незначительности доходовъ означеннаго банка, учрежденіе въ Томскѣ института представляется невозможнымъ, то, согласно желанію наследниковъ учредителя сего банка, повелѣно: 1) Въ замѣнъ дѣвичьяго института въ Томскѣ, учредить на счетъ доходовъ съ капитала общественнаго Сибирскаго банка по одной женской гимназій въ городахъ Томскѣ и Омскѣ, наименовавъ: первую изъ нихъ Мариинскою, а вторую, по фамиліи учредителей банка, женскою гимназіею Поповыхъ. 2) Съ открытіемъ сихъ женскихъ гимназій прекратить отпускъ изъ капитала общественнаго Сибирскаго банка 2.000 р. на содержаніе въ дѣвичьемъ институтѣ Восточной Сибири пенсіонерокъ изъ дѣтей гражданскихъ и горныхъ чиновниковъ и почетныхъ гражданъ Томской губерніи, приведя это въ исполненіе постепенно, по мѣрѣ выбытія изъ института находящихся нынѣ въ ономъ означенныхъ пенсіонерокъ. 3) Отмѣнить ежегодное представленіе Статсъ-Секретарю по дѣламъ управленія учрежденій Императрицы Маріи краткихъ вѣдомостей о состояніи банка, съ тѣмъ, чтобы вѣдомости сіи на будущее время были представляемы Генераль-Губернатору Западной Сибири (д).

(а) Втор. Полн. Собр. Зак. т. XVIII, № 17.017. — (б) Т. XXIX, № 28.258. — (в) Т. XXXII, № 32.334. — (г) Т. XXXIII, № 33.969 — (д) Собр. Узакоп. 1863 г. № 60, ст. 414.



1828 сентября 15. Повелѣно: въ облегченіе купцовъ и мѣщанъ Западной Сибири, распространить на губернію Томскую силу 2-й статьи указа 21 декабря 1827 года о льготѣ по Восточной Сибири (по которой съ купцовъ 3-й гильдіи, записанныхъ въ мѣстностяхъ того уѣзда, гдѣ состоитъ губернскойій городъ, назначено взимать съ торговаго свидѣтельства не по цѣнѣ губернскаго города, а по льготному положенію), считая срокъ сей даруемой Западной Сибири льготы съ наступленія 1829 года (а).

1829 октября 2. Дарованное купечеству Оренбургской губерніи, состоящему въ 3-й гильдіи, право заграничной торговли повелѣно распространить и на купцовъ 3-й гильдіи Западной Сибири (б).

1832 марта 23. Для споспѣшествованія торговлѣ купцовъ Сибирскихъ губерній и во вниманіе къ коммерчествующему первоклассному сословію вообще, повелѣно: купцамъ 1 и 2 гильдіи Сибирскихъ губерній, имѣющимъ надобность отлучаться изъ мѣсть жительства своего на время, превышающее годичный срокъ, по отдаленности сего края отъ губерній великороссійскихъ, выдавать паспорта срокомъ на два года (в).

1834 мая 15. Для вящшаго поощренія торговли по Сибирской границѣ, повелѣно продолжить по 1 января 1842 года для сей торговли, исключая Кяхтинской, дарованное купцамъ 3-й гильдіи Западной Сибири право заграничной торговли (г).

1845 іюля 3. Право заграничной торговли, дарованное купцамъ 3-й гильдіи Западной Сибири указомъ 15 мая 1834 года, повелѣно распространить и на крестьянъ Западной же Сибири, торгующихъ по свидѣтельствамъ 3-го рода, срокомъ по 1 января 1842 года (д).

1841 іюня 17. Данное по 1842 годъ купцамъ 2-й и 3-й гильдіи Западной Сибири и крестьянамъ, торгующимъ по свидѣтельствамъ 3 рода, дозволеніе вывозить въ Азіатскія области и при-



возить оттуда товары, повелѣно продолжить еще на три года и 7 мѣсяцевъ, т. е. по августъ 1845 года, съ тѣмъ, чтобъ въ послѣдніе 7 мѣсяцевъ было дозволено купцамъ 3 гильдіи и крестьянамъ, торгующимъ по свидѣтельствамъ 3-го рода, только привозить азіатскія произведенія, а не вывозить товары изъ Россіи (е).

Льгота сія, указами 1845 года мая 8 и 1852 декабря 7, была продолжаема по 1 января 1849 года и съ 1852 года по 5 февраля 1857 года; указомъ же 1857 года іюня 9 продолжена впредь до усмотрѣнія (ж).

(а) Втор. Полн. Собр. Зак. т. III, № 2.282. — (б) Т. IV, № 3.212. — (в) Т. VII, № 5.244. — (г) Т. IX, № 7.084. — (д) Т. X, № 8.287. — (е) Т. XVI, № 14.657. — (ж) Т. XX, № 19.000, т. XXVII № 26.842 и т. XXIIII, № 31.964.

Квартирная повинность.

1849 іюня 14. Для устройства въ г. Томскѣ постоянной повинности постановлены слѣдующія временныя правила: 1) Въ замѣнъ отправления постоянной повинности натурою, нанимать въ Томскѣ для воинскихъ нижнихъ чиновъ общія отъ города помѣщенія, въ видѣ казармъ, а генераламъ, штабъ и оберъ-офицерамъ, равно всѣмъ чиновникамъ военнаго вѣдомства, имѣющимъ право на квартирное довольствіе отъ обывателей, отпускать квартирныя деньги также отъ города, по изданному вмѣстѣ съ тѣмъ росписанію. 2) Расходы до 24.000р. покрывать, по приговору общества, посредствомъ раскладокъ на обывательскія недвижимыя имущества и на жителей, имѣющихъ въ городѣ промыслы, съ тѣмъ, чтобъ размѣръ оцѣночнаго сбора съ недвижимыхъ имуществъ не превосходилъ одного процента. 3) О ежегодныхъ же потребностяхъ по квартирной части въ Томскѣ и о средствахъ къ удовлетворенію оныхъ составлять ежегодно росписанія. 4) Въ случаѣ недостатка собственныхъ средствъ города на покрытіе всѣхъ издержекъ по квартирной повинности, назначать оному, по представленію мѣстнаго начальства, соразмѣрное пособіе отъ земства (а).



1854 марта 26. По возбужденному вопросу о размѣрѣ квартирныхъ окладовъ холостымъ оберъ-офицерамъ въ г. Томскѣ, Правительствующій Сенатъ опредѣлилъ, что, на основаніи положенія 14 іюня 1849 года о квартирной повинности въ Томскѣ, холостымъ оберъ-офицерамъ слѣдуетъ производить въ семь городовъ квартирныхъ денегъ по 125 р. сер. въ годъ (б).

1857 іюля 2. Повелѣно: въ число смѣтной суммы — 118.801 р., требующейся на постройку въ Томскѣ казармъ для Сибирскаго Линейнаго № 11 батальона, обратить 50.000 р. изъ свободнаго принадлежащаго сему городу капитала; остальную за тѣмъ недостающую до смѣтнаго исчисленія сумму 61.801 р. занять изъ Томскаго Приказа Общественнаго Призрѣнія, на 26-лѣтнихъ правилахъ; уплату сего займа отнести на квартирный по г. Томску сборъ, увеличивъ для сего означенный сборъ, если то окажется нужнымъ, до 1<sup>0</sup>/<sub>10</sub> съ оцѣночнаго рубля съ недвижимыхъ городскихъ имуществъ (в).

(а) Втор. Полн. Собр. Зап. т. XXIV, № 23.322. — (б) Ук. Правит. Сената. — (в) Журн. М. В. Д. 1854, май, стр. 28.

1858 декабря 25. Ташкентцамъ, Коканцамъ и вообще Азіатскимъ выходцамъ дозволено приписываться къ городскимъ обществамъ Томской губерніи, на одинаковыхъ правахъ и льготахъ вообще съ иностранцами, поступающими въ подданство Россіи и причисляющимися къ городскимъ обществамъ, т. е., по принятіи присяги на подданство Россіи, съ льготою отъ казенныхъ податей, личныхъ и денежныхъ городскихъ повинностей и службъ на два года и отъ исправленія рекрутской повинности — на три года (а).

Постановленія  
объ азіатскихъ  
выходцахъ.

1860 марта 30. Повелѣно: впредъ до изданія общихъ правилъ о пріѣзжающихъ въ Россію иностранцахъ, относительно иноземныхъ азіатцевъ, живущихъ и торгующихъ въ Западной Сибири, постановить слѣдующее: а) что иноземные азіатцы живутъ и торгуютъ въ Западной Сибири на основаніи уза-



коненій и правилъ объ иностранцахъ вообще и въ частности объ азіатскихъ иноземцахъ; б) но сіи узаконенія и правила распространяются на Бухарскія, Ташкентскія и Коканскія семейства, нынѣ пребывающія въ Западной Сибири, лишь черезъ три года по установленіи новаго порядка; в) они сохраняютъ право владѣть домами, которые построили или купили до обнародованія настоящаго положенія (б).

(а) Втор. Полн. Собр. Зак. т. XXXIII, № 33.971. — (б) Т. XXXV, № 35.634.

Постановленія  
о мѣщанахъ.

1806 августа 7. Повелѣно: мѣщанъ, живущихъ въ Красноярской и другихъ по Томской губерніи округахъ, кои остаются въ поселянскомъ состояніи и мѣщанскими выгодами пользоваться не будутъ, оставить въ одномъ и равномъ съ государственными крестьянами окладѣ, а изъ мѣщанскаго вовсе исключить, и недоимки, буде какія на нихъ по сему званію числятся, не взыскивать.

Перв. Полн. Собр. Зак. т. XXIX, № 22.232.

Постановленія  
по общественному управленію.

1822 іюля 22. Учрежденіемъ объ управленіи Сибирскихъ губерній города Томской губерніи, относительно мѣстнаго городского управленія, раздѣлены на многолюдные, средніе и малолюдные. Въ городахъ многолюдныхъ управленіе состоитъ: изъ Полиціи, которую составляютъ Городничій и Городская Управа, изъ Думы съ Сиротскимъ Судомъ, которымъ ввѣряется хозяйственное управленіе, и Магистрата съ Городовымъ Словеснымъ Судомъ, которые составляютъ Городовой Судъ. Въ городахъ среднихъ—изъ Полиціи, которую составляютъ Городничій и Городская Частная Управа, и Ратуши, которая вѣдаетъ городскимъ же хозяйствомъ и дѣлами судебными купцовъ и мѣщанъ. Въ городахъ малолюдныхъ—Полиціею управляетъ Городничій, городскимъ хозяйствомъ — Городовой Староста и Словесный Судъ, а дѣла тяжбы и уголовныя вѣдаются въ Судѣ Окружномъ. Въ малыхъ заштатныхъ городахъ купцы и мѣщане



вѣдаются судомъ и расправою въ Окружномъ Управленіи. На основаніи этихъ правилъ, Томскъ причисленъ къ городамъ многолюднымъ.

Перв. Полн. Собр. Зак. т. XXXVIII, № 29.125, §§ 103—133.

Для завѣдыванія городскимъ хозяйствомъ и дѣлами общественными и судебными лицъ городскихъ сословій, въ Томскѣ <sup>Городскія присутственныя мѣста.</sup> состоятъ:

1. Городская Дума.
2. Городовой Судъ.
3. Сиротскій Судъ.
4. Словесный Судъ.
5. Городовое Депутатское Собраніе.
6. Общественный Сибирскій Банкъ.

I. Населеніе: *мужескаго пола* — 8.509, *женскаго пола* — 5.562; всего 14.071. Населеніе и денежныя средства города въ 1858 году.

II. Доходы *обыкновенные* — 53.320 р. 82<sup>1</sup>/<sub>4</sub> к. — Расходы: *текущіе* — 25.243 р. 95<sup>1</sup>/<sub>2</sub> к., *единовременные* — 21.000 р.; всего 46.243 р. 95<sup>1</sup>/<sub>2</sub> к. — Капиталы: *неприкосновенный* — 13.674 р. 1<sup>1</sup>/<sub>4</sub> к., *запасный* — 102.400 р. 71<sup>1</sup>/<sub>4</sub> к.

По свѣдѣніямъ, доставленнымъ губернскимъ начальствомъ, Томску принадлежитъ земли 8.693 дес. 489 саж. Въ томъ числѣ: *внутри городской черты* — 1.027 дес. 730 саж. и *внѣ городской черты* — 7.665 дес. 2.159 саж. Земли, принадлежащія городу.



**БАРНАУЛЬ.**

Окружный городъ, горно-заводскаго вѣдомства, при рѣкахъ Барнаулѣ и Оби.

Время учрежденія и переменъ въ административномъ значеніи.

1741 сентября 16. Статскому Совѣтнику Демидову разрѣшено при Барнаулскомъ заводѣ, состоящемъ въ Кузнецкомъ уѣздѣ, для безопасности отъ непріятельскихъ людей, крѣпость построить собственнымъ его коштомъ, на основаніи, какъ въ Кунгурскомъ уѣздѣ, при его жъ Демидова заводѣ, крѣпость ему сдѣлать повелѣно (а). — 1822 іюля 22. Барнаулъ учрежденъ и назначенъ окружнымъ городомъ Томской губерніи, при преобразованіи Сибирскихъ губерній по новому учрежденію (б). — 1824 іюля 24. Открытъ городъ Барнаулъ и въ немъ присутственныя мѣста (в). — 1828 апрѣля 16. Учрежденіемъ объ управленіи Колывано-Воскресенскихъ горныхъ заводовъ, Барнаулскій заводъ, въ которомъ находится означенное горное правленіе, назначенъ горнымъ городомъ (г).

Барнаулъ обязанъ своимъ началомъ успѣхамъ горнозаводской промышленности, начавшейся въ этомъ краѣ въ царствованіе Петра I. Поиски рудныхъ богатствъ, производшіеся тогда по верхнему теченію рѣки Оби и ея притокамъ, уже въ 1729 году привели къ открытію нѣсколькихъ рудниковъ, каковы: Колыванскій, Платоновскій и другіе, гдѣ производилась дѣятельная разработка мѣдной руды. Вмѣстѣ съ устройствомъ такихъ рудниковъ подвигались вверхъ по теченію Оби и русскія поселенія. По правой сторонѣ Оби, близъ впаденія въ нее р. Барнаулки, тогда уже существовала слобода Бѣлоярская, построенная Демидовымъ. Въ 1730 году онъ же построилъ при самомъ впаденіи рч. Барнаулки въ Обь первые дома и тѣмъ положилъ начало *Барнаулскому заводу*, который потомъ сдѣлался центромъ алтайской горнозаводской промышленности. — Съ 1732 года узнали о содержаніи серебра въ находимой здѣсь мѣдной рудѣ, почему въ 1735 году правительство купило у Демидова этотъ заводъ, тогда находившійся въ цвѣтущемъ состояніи. По описанію Гмелина въ 1733 году, здѣсь, кромѣ рудниковъ, была въ то время крѣпость



съ бастіонами, слобода, торговый дворъ, обведенный палисадомъ острогъ и мастерскія (д). Въ значеніи завода Барнаулъ оставался до 1771 года, когда переименованъ городомъ и сдѣланъ главнымъ центромъ горнаго управленія Алтайскаго округа (е).

(а) Перв. Полн. Собр. Зак. т. XI, № 8.444. — (б) Т. XXVIII, № 19.115. — (в) Т. XXXIX, № 19.997. — (г) Втор. Полн. Собр. Зак. т. III, № 1.960 § 179.—(д) Землевѣдѣніе Азіи, Рихтера, пер. Семенова. II, 290 Геогр.—Статист. Слов. 1862, 215.

Гербъ г. Барнаула утверждень 1846 года августа 5. Описаніе его: щитъ раздѣленъ на двѣ части; въ верхней, меньшей, въ зеленомъ полѣ—изображенъ губернскій гербъ; а въ нижней, пространной, въ голубомъ полѣ—среди горныхъ породъ, дымящаяся доменная печь.

Гербъ.

Втор. Полн. Собр. Зак. т. XVI, № 20.290 а (въ допол. къ Полн. Собр. т. II).

Планъ г. Барнаула подтвержденъ 1837 года ноября 4.

Планъ.

Сообщено губернскимъ начальствомъ.

1828 апрѣля 16. Въ г. Барнаулѣ не токмо люди всякаго званія, но и чиновники, какъ горные, такъ и военные, пользующіеся казенными или отводимыми у жителей квартирами, имѣютъ право строить собственные дома, подъ которые отводятся имъ мѣста безденежно. Повинность мощенія улицъ, за мастеровыхъ и рабочихъ людей и нижнихъ горныхъ военныхъ чиновъ, состоящихъ въ дѣйствительной службѣ въ заводскихъ работахъ и при исправленіи должностей, отправляется на счетъ заводовъ.

Строительная часть.

Втор. Полн. Собр. Зак. т. III, № 1.960, §§ 188 и 194.

1837 ноября 3. Въ Барнаулѣ разрѣшено частныя каменные зданія, разумѣя подъ оными лишь жилые дома и лавки, находящіяся въ исправномъ положеніи, крытыя желѣзомъ или черепицею и застрахованныя, принимать въ залогъ по казеннымъ подрядамъ, собственно на мѣстныя надобности Томской губерніи.

О приѣмѣ въ залогъ зданій.

Втор. Полн. Собр. Зак. т. XII, № 10.657.

1828 апрѣля 16. Учрежденіемъ объ управленіи Кольвано-Воскресенскихъ заводовъ постановлено: въ г. Барнаулѣ содер-

Постановленіе о городскихъ расходахъ.



жаніе пожарныхъ инструментовъ и полиціи, со всѣмъ принадлежащимъ къ ней, остается на счету заводской казны, вмѣстѣ съ обществомъ купцовъ и мѣщанъ, состоящихъ въ вѣдомствѣ Барнаульской Ратуши, по равной части. Повинность же за мастеровыхъ и рабочихъ людей, всѣхъ высшихъ и нижнихъ чиновъ, состоящихъ въ дѣйствительной горной службѣ и вообще въ заводскихъ работахъ употребленныхъ, на содержаніе пожарныхъ трубъ и инструментовъ, остается на счетѣ заводовъ.

Втор. Полн. Собр. Зак. т. III, № 1.960, §§ 192 и 193.

Льготы обывателей горнаго вѣдомства.

1828 апрѣля 16. Мастеровые и рабочіе люди, всѣ высшіе и нижніе чины, рядовые военныхъ командъ, состоящихъ при заводахъ, и прочіе служители, имѣющіе свои дома въ Барнаулѣ, освобождаются отъ всякихъ налоговъ на содержаніе города.

Втор. Полн. Собр. Зак. т. III, № 1.960, § 195.

Квартирная повинность.

1828 апрѣля 15. Въ Барнаулѣ дома горныхъ, военныхъ и статскихъ, вышнихъ и нижнихъ чиновъ, всѣхъ мастеровыхъ и рабочихъ, состоящихъ въ дѣйствительной горной службѣ и принадлежащихъ къ заводамъ, свободны отъ всякаго постоя, выключая случаевъ прохожденія командъ и когда, за неимѣніемъ казенныхъ домовъ и казармъ, нужно будетъ ставить къ нимъ на квартиры чиновниковъ горныхъ и состоящихъ въ горной службѣ военныхъ солдатъ и мастеровыхъ и рабочихъ людей, вновь поступившихъ или вообще неимѣющихъ своихъ домовъ. Прочіе жители города несутъ повинности постоя на обыкновенномъ порядкѣ. Равнымъ образомъ, если избавленные симъ положеніемъ имѣютъ домовъ два и болѣе, то во всѣхъ прочихъ домахъ, кромѣ одного, имѣютъ постоя на ряду со всѣми другими несущими повинность.

Втор. Полн. Собр. Зак. т. III, № 1.960, § 191.

Рекрутская повинность.

1771 мая 11. Повелѣно: такъ какъ нѣкоторые изъ Барнаульскихъ купцовъ и цеховыхъ къ Колывано-Воскресенскимъ гор-



нымъ заводамъ приписаны по именному указу 12 января 1761 года для службы при тѣхъ заводахъ и вѣдать ихъ нигдѣ въ другомъ мѣстѣ, кромѣ горнаго начальства, не велѣно; вслѣдствіе котораго указа оныя купцы и цеховые многія полагаемыя на нихъ по тѣмъ заводамъ должности отправляютъ, а сверхъ того, при случаяхъ рекрутскихъ наборовъ, вмѣсто рекрутъ, подлежащее по генеральной раскладкѣ число собираются съ нихъ въ горную работу работники; того ради оныхъ Барнаульскихъ купцовъ и цеховыхъ, единственно только тѣхъ, кои въ послѣднюю ревизію при тѣхъ заводахъ приписными состоятъ, по содержанію помянутаго указа 1761 года, отъ генеральнаго для арміи расположенія и взятыя съ нихъ въ воинскую службу рекрутъ уволить, а съ пришлыхъ и поселившихся тамъ послѣ оной ревизіи, также и впредь съ поселяющихся купцовъ, таковыхъ рекрутъ взыскивать съ прочими на ряду, а въ заводскую работу работниковъ съ оныхъ уже не собирать.

Перв. Полн. Собр. Зак. т. XIX, № 13.606.

1822 іюля 22. При преобразованіи Сибирскихъ губерній по новому учрежденію, Барнаулъ, относительно мѣстнаго городского управления, причисленъ къ разряду среднихъ городовъ (а). Постановленія по общественному управленію.

1828 апрѣля 16. Въ горной полиціи г. Барнаула засѣдаютъ два Ратмана вмѣстѣ съ Городничимъ (б).

(а) Перв. Полн. Собр. Зак. т. XXXVIII, № 29.125.—(б) Втор. Полн. Собр. Зак. т. III, № 1.960, § 201.

Для завѣдыванія городскимъ хозяйствомъ и дѣлами общественными и судебными лицъ городскихъ сословій, въ г. Барнаулѣ Городскія присутственныя мѣста. состоятъ:

1. Ратуша.
2. Сиротскій Судъ.
3. Словесный Судъ.
4. Квартирная Коммисія.



Населеніе и де-  
нежныя средства  
города въ 1858  
году.

I. Населеніе: *мужескаго пола* — 5.767, *женскаго пола* — 5.914; всего 11.681.

II. Доходы *обыкновенные* — 5.972 р. 82<sup>1</sup>/<sub>4</sub> к. Расходы: *текущіе* — 2.979 р. 17<sup>1</sup>/<sub>2</sub> к., *единовременные* — 1.173 р. 32<sup>3</sup>/<sub>4</sub> к.; всего 4.152 р. 50<sup>1</sup>/<sub>4</sub> к. — Капиталы: *неприкосновенный* — 56 р. 70 к., *запасный* — 1.486 р. 51 к.

Земли, принад-  
лежащія городу.

По свѣдѣніямъ, доставленнымъ губернскимъ начальствомъ, Барнаулу принадлежитъ земли 10.822 дес. Въ томъ числѣ: *внутри городской черты* — 823 дес. и *внѣ городской черты* — 9.999 дес.

## БІЙСКЪ.

Окружный городъ Чарышской округи при р. Біѣ.

Время учреж-  
денія и перемѣ-  
ны въ админис-  
тративномъ зна-  
ченіи.

1782 октября 20. Бійскъ учрежденъ уѣзднымъ городомъ Кольванской области изъ крѣпости того же имени (а). — 1797 нояб-ря 2. По случаю присоединенія Кольванской губерніи къ Тобольской, упраздненъ, съ припискою его къ уѣздному городу Кузнецку (б). — 1804 февраля 26. Возстановленъ и назначенъ уѣзднымъ городомъ новообразованной Томской губерніи (в). — 1804 декабря 10. Въ росписаніи городовъ, гдѣ состоятъ крѣпости и порты, въ отношеніи къ полицейскому ихъ управленію, на Сибирской линіи Бійская крѣпость причислена къ тому разряду, гдѣ положено въ крѣпостяхъ съ ихъ форштадтами полиціи состоятъ въ вѣдомствѣ воинскихъ начальниковъ, и городничимъ и полицеймейстерамъ, гдѣ оныя находятся, быть у нихъ въ подчиненіи подъ общимъ управленіемъ главнаго губерніи начальника (г). — 1822 іюля 22. При преобразованіи Сибирскихъ губерній по новому учрежденію,



оставленъ заштатнымъ городомъ (д). — 1827 сентября 17. Чарышское окружное управление повелѣно перевести въ г. Бійскъ, съ назначеніемъ его окружнымъ Чарышской округи (е). — 1838 апрѣля 6. При упраздненіи Омской области, входившіе въ составъ оной города Семипалатинскъ и Усть-Каменогорскъ приписаны къ Бійскому уѣзду (ж). — 1854 мая 19. Семипалатинскъ и Усть-Каменогорскъ отошли ко вновь образованной Семипалатинской области (з).

Съ устройствомъ, около 1732 года, Колыванскихъ заводовъ, принадлежавшихъ въ то время Акинфію Николаеву Демидову, окрестности ихъ были во все стороны обследованы; въ слѣдствіе чего въ 1747 году, когда заводы поступили въ казну и образовался новый Колыванскій округъ, для огражденія его, на рѣчкахъ Шульбѣ и Убѣ и на Алтѣ (притокахъ Иртыша), а также на Оби, Бѣ, Катунѣ, Ануѣ и Чарышѣ, текущихъ къ с. востоку отъ Алтая и образующихъ рѣку Обь, возникли укрѣпленія или остроги, снабженныя артиллеріею и охранявшіяся гарнизонами, переведенными съ кордонной линіи. Къ числу такихъ укрѣпленій принадлежалъ и *острогъ Бійскій*, оставшійся въ этомъ значеніи до временъ Екатерины II, когда въ 1782 году переименованъ былъ городомъ (з),

(а) Перв. Полн. Собр. Зак. т. XXI, № 15.548. — (б) Т. XXIV, № 18.233. — (в) Т. XXVIII, № 21.183. — (г) Тамъ же, № 21.551. — (д) Т. XXXVIII, № 29.125. — (е) Т. II, 1.383. — (ж) Т. XIII, № 11.122. — (з) Землевѣд. Азіи Рихтера, пер. Семелова, 1859 г. II, 293.294. Географ.—статистич. Словарь, 1863, т. 1.

Гербъ г. Бійска утвержденъ 1804 г. марта 20. Описание Гербъ.  
его: въ щитѣ, раздѣленномъ горизонтально на двое, въ верхней половинѣ находится гербъ губернскаго города Томска, а въ нижней—въ голубомъ полѣ, на золотой горѣ, горная шахта.

Перв. Полн. Собр. Зак. т. XXVIII, № 21.219.

Планъ г. Бійска подтвержденъ 1834 года октября 26. Планъ.

Въ Чертежной Хоз. Деп. Мин. Вн. Д. находится копія съ этого плана.

1797 іюля 18. Въ слѣдствіе возстановленія, по Высочайше Постановленія  
конфирмованному докладу 3 марта 1797 года, канцеляріи Ко- по обществен-  
львано-Воскресенскаго Горнаго начальства, въ управление ко- ному управле-  
торой поступили приписные къ тамошнимъ заводамъ купцы и нію.



мѣщане, бывший Бійскій Городовой Магистратъ переименованъ Ратушею Кольвано-Воскресенскаго Горнаго начальства (а).

1822 июля 22. При преобразованіи Сибирскихъ губерній по новому учрежденію, г. Бійскъ, относительно мѣстнаго городского управления, причисленъ къ разряду городовъ малолюдныхъ (б).

(а) Перв. Полн. Собр. Зак. т. XXIV. № 18.054. — (б) Т. XXXVIII, № 29.125.

Городскія  
присутственныя  
мѣста.

Для завѣдыванія городскимъ хозяйствомъ и дѣлами общественными лицъ городскихъ сословій, въ г. Бійскѣ состоятъ:

1. Городовой Староста.
2. Словесный Судъ.
3. Квартирная Коммисія.

Населеніе и де-  
нежныя средства  
города въ 1858  
году.

I. Населеніе: *мужескаго пола* — 2.049, *женскаго пола* — 1.720; всего 3.769.

II. Доходы *обыкновенные* — 2.072 р. 52<sup>1</sup>/<sub>4</sub> к. — Расходы *текущіе* — 1.408 р. 45<sup>1</sup>/<sub>4</sub> к. Капиталы: *неприкосновенный* — 15 р. 36<sup>1</sup>/<sub>2</sub> к.; *запасный* — 3.431 р. 70<sup>1</sup>/<sub>2</sub> к.

Земли, принад-  
лежація городу.

По свѣдѣніямъ, доставленнымъ губернскимъ начальствомъ, Бійску принадлежитъ земли 4.312 дес. Въ томъ числѣ: *внутри городской черты* — 366 дес. и *въпъ городской черты* — 3.946 дес.

## КАИНСКЪ.

Окружный городъ при впаденіи рѣчки Каинки въ р. Омь.

Время учреж-  
денія и перемѣ-  
ны въ админис-  
тративномъ зна-  
ченіи.

1782 января 19 и 21. Каинскъ учрежденъ и назначенъ уѣзднымъ городомъ Тобольскаго намѣстничества Томской области (а). — 1797 ноября 2. Упраздненъ при новомъ раздѣленіи Тобольской губерніи на уѣзды, по случаю присоединенія къ ней



бывшей Колыванской губернии, съ припискою его уѣзда къ г. Тарѣ (б). — 1804 февраля 26. Возстановленъ и назначенъ уѣзднымъ городомъ новоучрежденной Томской губернии (в). — 1822 июля 22. При преобразованіи Сибирскихъ губерній по новому учрежденію, назначенъ окружнымъ городомъ Томской губернии (г).

На мѣстѣ этого и нынѣ незначительнаго города, во второй половинѣ XVIII вѣка, стояло нѣсколько избъ, обнесенныхъ тыномъ. Поселеніе это составляло острогъ, который въ 1772 году былъ укрѣпленъ, а въ 1782 году переименованъ городомъ (д).

(а) Перв. Полн. Собр. Зак. т. XXI, №№ 15.327 и 15.329. — (б) Т. XXIV, № 18.233. — (в) Т. XXVIII, № 21.182. — (г) Т. XXXVIII, № 29.125 — (д) Воен. стат. опис. Томской губ. 1849, 95.

Гербъ г. Каинска утвержденъ два раза. Первоначально 1785 г. марта 17 слѣдующій: въ зеленомъ полѣ золотый быкъ, въ знакъ скотоводства въ Барабинской степи (а). — Вторично — 1804 г. марта 20. Въ щитѣ, раздѣленномъ горизонтально на двое, въ верхней половинѣ изображенъ гербъ губернскаго г. Томска, а въ нижней, въ красномъ полѣ — быкъ, идущій въ правую сторону, въ знакъ скотоводства въ Барабинской степи (б). Гербъ.

(а) Перв. Полн. Собр. Зак. т. XXXII, № 16.164. — (б) Т. XVIII, № 21.219.

Планъ г. Каинска конфирмованъ 1834 года октября 26. Планъ.

Въ Чертежной Хоз. Деп. Мин. Вн. Д. находится копія съ этого плана.

1859 апрѣля 24. Повелѣно: сумму, потребную на усиленіе средствъ Каинскаго Окружнаго Суда, по случаю упраздненія тамъ Городоваго Суда и отнесенія подлежащихъ разсмотрѣнію послѣдняго уголовныхъ и гражданскихъ дѣлъ въ вѣдомство сего Суда, по 901 р. сер. въ годъ, отнести на городскіе доходы Каинска. Постановленія о городскихъ расходахъ.

Втор. Полн. Собр. Зак. т. XXXIV, № 34.406, п. 7.

1822 июля 22. При преобразованіи Сибирскихъ губерній по новому учрежденію, Каинскъ, относительно мѣстнаго городского управления, причисленъ къ разряду городовъ среднихъ (а). Постановленія по общественному управленію.



1859 апрѣля 24. Повелѣно: Городовой Судъ г. Каинска упразднить и затѣмъ всѣ, подлежащія разсмотрѣнію его уголовныя и гражданскія дѣла, отнести къ вѣдомству тамошняго Окружнаго Суда, на который, сверхъ того, возложить изъ числа обязанностей Городоваго Суда: а) принятіе актовъ, предъявляемыхъ на недвижимое въ городѣ имущество, для ввода онымъ во владѣніе, и б) принятіе предъявляемыхъ ко взысканію закладныхъ и долговыхъ писемъ, съ закладомъ движимаго имущества, отъ купцовъ и мѣщанъ. Всѣ прочія за тѣмъ лежащія на Городовомъ Судѣ обязанности отнести къ вѣдомству Городской Думы. 2) По сему случаю въ Каинскій Окружный Судъ избирать отъ городского общества двухъ Засѣдателей на трехлѣтній срокъ, съ тѣмъ, чтобъ при первыхъ выборахъ одинъ изъ Засѣдателей выбывалъ по жеребью по истеченіи двухъ лѣтъ и вмѣсто его былъ избираемъ уже другой на 3 года; дабы такимъ образомъ оба Засѣдателя никогда не смѣнялись вдругъ. 3) Засѣдатели сіи, въ качествѣ членовъ Окружнаго Суда, должны участвовать въ рѣшеніи всѣхъ подлежащихъ разсмотрѣнію онаго дѣлъ. 4) Жалованья симъ Засѣдателямъ не производить. 5) Для усиленія канцеляріи Окружнаго Суда, съ поступленіемъ въ сей Судъ судебныхъ дѣлъ Городоваго Суда, опредѣлить въ оный: одного Секретаря съ жалованьемъ по 172 р. и столовыхъ 114 р., всего 286 р. въ годъ, и одного столоначальника съ жаловапьемъ по 115 р. и столовыхъ 100 р.; всего по 215 р. Сверхъ того, на писцовъ и на канцелярскіе расходы добавить Суду по 400 р. въ годъ. 6) Словесный Судъ въ Каинскѣ подчинить тамошнему Окружному Суду, который обязанъ снабжать его канцелярскими служителями и приписами на счетъ добавляемыхъ на содержаніе Окружнаго Суда суммъ. 7) Означенную мѣру ввести въ Каинскѣ, въ видѣ опыта, на три года, съ тѣмъ, чтобы Генераль-Губернаторъ Западной Сибири, буде, по мѣстнымъ соображеніямъ, признаетъ ее удобною и полезною, вхо-



диль съ представленіемъ о распространеніи оной и на другіе города Западной Сибири (б).

1859 іюня 16. Повелѣно: по случаю упраздненія, 24 апрѣля сего года, Городоваго Суда въ Каинскѣ и отнесенія подлежащихъ разсмотрѣнію его уголовныхъ и гражданскихъ дѣлъ къ вѣдомству тамошняго Окружнаго Суда, лежавшія на упраздненномъ Городовомъ Судѣ обязанности по городскому хозяйству возложить въ Каинскѣ на Хозяйственное Управление сего города, подобно тому, какъ это существуетъ въ городахъ Западной Сибири, гдѣ нѣтъ ни Городскихъ Думъ, ни Ратушъ (в).

(а) Перв. Полн. Собр. Зак. т. XXXVIII, № 29.125. — (б) Втор. Полн. Собр. Зак. т. XXXIV, № 34.406. — (в) Тамъ же, № 34.618.

Для завѣдыванія городскимъ хозяйствомъ и дѣлами общест- Городскія при-  
венными лицъ городскихъ сословій, въ г. Каинскѣ состоятъ: сутственныя мѣ-  
ста.

1. Городовое Хозяйственное Управление.
2. Словесный Судъ.
3. Квартирная Коммисія.

I. Населеніе: *мужескаго пола* — 1.548, *женскаго пола* — 1.382; всего 2.930. Населеніе и де-  
нежныя средства  
города въ 1858  
году.

II. Доходы *обыкновенные* — 2.847 р. 41<sup>1</sup>/<sub>2</sub> к. — Расходы: *текущіе* — 2.644 р. 86<sup>1</sup>/<sub>4</sub> к., *единовременные* — 61 р.; всего 2.605 р. 86<sup>1</sup>/<sub>4</sub> к. — Капиталы: *неприкосновенный* — 139 р. 45 к., *запасный* — 5.811 р. 16 к.

По свѣдѣніямъ, доставленнымъ губернскимъ начальствомъ, Земли прина- Земли прина-  
Каинску принадлежитъ земли 7.574 дес. 2.265 саж. Въ томъ длежащія горо-  
ду.  
числѣ: *внутри городской черты* — 312 дес. 2.016 саж. и *въ*  
*городской черты* — 7.262 дес. 249 саж.



## КУЗНЕЦКЪ.

Окружный городъ при р. Томи.

Время учреж-  
денія и пере-  
мѣны въ адми-  
нистративномъ  
значеніи.

1708 декабря 18. При раздѣленіи Россіи на восемь губерній, городъ Кузнецкой приписанъ къ Сибирской губерніи (а).—1719 мая 29. Въ росписаніи губерній на провинціи, показанъ въ Сибирской губерніи (б).—1726 іюля 11. Приписанъ отъ Енисейской провинціи Сибирской губерніи къ Тобольской провинціи той же губерніи (в).—1764 октября 11. Въ списокѣ городамъ и пригородамъ, въ штатѣ положеннымъ, показанъ въ Сибирской губерніи и провинціи (г).—1783 октября 20. Приписанъ къ Кольванской области (д).—1797 ноября 2. По случаю упраздненія Кольванской губерніи, приписанъ къ Тобольской уѣзднымъ же городомъ (ж).—1798 апрѣля 24. Въ предмѣстьѣ г. Кузнецка повелѣно соорудить два ретраншамента (з).—1804 февраля 26. Оставленъ уѣзднымъ городомъ новообразованной Томской губерніи (и).—1804 декабря 10. Въ росписаніи городовъ, гдѣ состоятъ крѣпости и порты, въ отношеніи къ полицейскому ихъ управленію, на Сибирской линіи Кузнецкъ отнесенъ къ такимъ, гдѣ полагается въ крѣпостяхъ воинскими людьми управлять комендантамъ и исправляющимъ ихъ должности, а полицію надъ домами обывательскими предоставить гражданскому вѣдомству (і).—1822 іюля 22. При преобразованіи Сибирскихъ губерній по новому учрежденію, назначенъ окружнымъ городомъ Томской губерніи (к).—1826 ноября 11. Въ росписаніи крѣпостей и укрѣпленныхъ мѣстъ на классы, Кузнецкъ отнесенъ къ укрѣпленнымъ мѣстамъ (л).

Мѣста, лѣжащія по р. Томи и низовьямъ Оби, уже въ концѣ XVI столѣтія находились во власти русскихъ и тамъ, гдѣ нынѣ стоитъ Кузнецкъ, въ то время жили такъ называемые «Кузнецкіе татары.» О времени приведенія ихъ въ подданство Россіи обстоятельныхъ извѣстій не сохранилось и только мимоходомъ упоминается, что каза-



ки, посланные туда за ясакомъ изъ Томска въ 1597 году, возвратились ни съ чѣмъ, потому что татары кузнецкіе отказались отъ платежа ясака и едва не истребили сборщиковъ. Такія враждебныя отношенія кузнецкихъ татаръ поощрялись тогдашнею слабостію и малочисленностію русскихъ отрядовъ въ Томскомъ округѣ; но вскорѣ, съ устройствомъ Томскаго острога въ началѣ XVII столѣтія, приняты были мѣры въ усмиреніе непокорныхъ кузнецкихъ волостей. Начиная съ 1600 года, отряды казаковъ одинъ за другимъ направлялись на р. Томъ, и именно въ 1600, 1601 и 1605 годахъ. Въ этотъ разъ казаки, отправленные подъ командой стрѣльцаго сотника Ивана Пушина, успѣшно прошли черезъ волости кузнецкія, собирая ясакъ; но подъ конецъ своего похода подверглись нападенію киргизовъ, которые, въ числѣ 5000 человекъ, окружили малочисленный отрядъ русскихъ, состоявшій всего изъ 200 чел. Однакожъ, послѣ 10-недѣльной осады, они пробились сквозь толпы киргизовъ и благополучно, съ собраннымъ ясакомъ, возвратились въ Томскъ. Это столкновение имѣло впрочемъ выгодное для русскихъ послѣдствіе, ибо татары съ тѣхъ поръ уже не отваживались открыто сопротивляться своимъ побѣдителямъ и въ 1614 году сборщики ясака уже не встрѣтили никакого противудѣйствія. Но какъ обширность кузнецкихъ волостей и отдаленность ихъ отъ Томска требовали особой заботливости объ удержаніи этого края въ повиновеніи, то по этому, въ 1617 году, по выраженію Сибирской лѣтописи, «по указу великаго государя и по грамотѣ и посылкѣ изъ Тобольска по Томскимъ вѣстовымъ отпискамъ, Тобольскими и Тюменскими и Верхотурскими и Томскими служилыми людьми вверхъ по р. Томѣ, на устьѣ Бразы (Мразы) постановленъ новый Кузнецкій острогъ. Начальные люди были Томскій татарскій голова Осипъ Кокоревъ, да казачій голова Молчанъ Лавровъ, да сынъ боярскій Остафей Михалевской.» Въ этомъ лѣтописномъ указаніи однакожъ мѣстность Кузнецкаго острога назначена неправильно при устьѣ Мразы, ибо въ этомъ пунктѣ острога никакого не было и быть не могло, по неудобству мѣста. Острогъ Кузнецкій, какъ полагаютъ, первоначально находился на берегу Томи подъ горою, и только впоследствии крѣпость Кузнецкая поставлена была на горѣ, для болѣе удобной защиты отъ повторявшихся нападеній киргизовъ. Построеніе рубленаго деревяннаго города относится не ранѣе 1623 года. Нападенія киргизовъ на Кузнецкъ продолжались и въ послѣдствіи, какъ напр. въ 1630 году и позже. Въ 1715 году для связи Кузнецка съ Томскомъ поставленъ былъ острогъ Мунгацкій и потомъ Верхотомской, которые служили оплотомъ отъ татаръ, жившихъ по рр. Юсу и Чулымѣ. Но вообще положеніе Кузнецка не было безопасно до 1745 года, т. е. до смерти хана Джунгарскаго Галданъ-Церена, послѣ котораго Джунгары, завятыя внутренними междоусобіями и опасно-



стію со стороны Китая, оставили русскихъ въ покоѣ. Къ тому же времени относится и развитіе горнозаводской промышленности въ этомъ краѣ, по слѣдамъ которой, подъ защитой крѣпостей и остроговъ, образовавшихъ цѣлыя линіи, смѣло утверждалась русская колонизація. Кузнецкъ съ 1747 года принадлежалъ къ укрѣпленной линіи, проходившей отъ Иртыша (отъ р. Убы) до р. Томи. Въ 1787 г. въ городѣ считалось купцовъ 62 и мѣщанъ 2.200 чел. (м).

(а) Перв. Полн. Собр. Зак. т. IV, № 2.218. — (б) Т. V, №№ 3.378 и 3.380. — (в) Т. X, № 4.016. — (г) Т. XVI № 12.059. — (д) Т. XXI, № 15.733. — (е) Т. XXIV, № 18.497. — (ж) Тамъ же, № 18.233. — (з) Т. XXV, № 18.497. — (и) Т. XXVIII, № 21.183. — (і) Тамъ же, № 21.551. — (к) Т. XXXVIII, № 29.125. — (л) Втор. Полн. Собр. Зак. т. I, № 659. — (м) Исторія Сибири. Фишера, 335, 345, 348. Истор. опис. Сибири, Словцова, II, 101. Словарь Щекатова, III, 253.

Гербъ.

Гербъ г. Кузнецка утвержденъ 1804 марта 20. Описаніе его: въ щитѣ, раздѣленномъ горизонтально на двое, въ верхней половинѣ находится гербъ губернскаго города Томска, а въ нижней— въ золотомъ полѣ, кузница съ принадлежащими орудіями (а).

Изъ росписи Сибирскимъ печатямъ, приложенной къ наказу 11 іюля 1692 года Верхотурскому таможенному головѣ, видно, что на Кузнецкой печати былъ изображенъ волкъ, съ надписью вокругъ: печать государева земли Сибирскія Кузнецкаго острога (б).

(а) Перв. Полн. Собр. Зак. т. XXVIII, № 21.219. — (б) Т. III, № 1.443.

Постановленія  
по общественно-  
му управленію.

1822 іюля 22. При преобразованіи Сибирскихъ губерній по новому учрежденію, Кузнецкъ, относительно мѣстнаго городского управленія, причисленъ къ городамъ среднимъ.

Перв. Полн. Собр. Зак. т. XXXVIII, № 29.125.

Городскія  
присутственныя  
мѣста.

Для завѣдыванія городскимъ хозяйствомъ и дѣлами общественными и судебными лицъ городскихъ сословій, въ Кузнецкѣ состоятъ:

1. Городовая Ратуша.
2. Сиротскій Судъ.
3. Словесный Судъ.
4. Квартирная Коммисія.



I. Населеніе: *мужескаго пола* — 943, *женскаго пола* — 712; всего 1.655.

Населеніе и денежныя средства города въ 1858 году.

II. Доходы *обыкновенные* — 1.825 р. 92 к. — Расходы *текущія* — 1.834 р. 21½ к. — Капиталы: *неприкосновенный* — 20 р. 14 к., *запасный* — 3.432 р. 86 к.

По свѣдѣніямъ, доставленнымъ губернскимъ начальствомъ, Кузнецку принадлежитъ земли 5.458 дес. 680 саж. Въ томъ числѣ: *внутри городской черты* — 259 дес. и *внѣ городской черты* — 5.199 дес. 680 саж.

Земли, принадлежащія городу.

## МАРИНСКЪ.

Окружный городъ, при р. Бѣ.

1856 декабря 6. По случаю образованія въ Томской губерніи, *время учрежденія.* взаменъ Колыванскаго, новаго округа Кійскаго, село Кій возведено на степень окружнаго города, подъ названіемъ Кійска (а). — 1857 ноября 11. Повелѣно: открытый въ Томской губерніи окружный городъ Кійскъ именовать впредь «Маринскъ» (б).

(а) Втор. Полн. Собр. Зак. т. XXXI, № 31.222. — (б) Т. XXXII, № 32.420.

Относительно мѣстнаго городского управления, Маринскъ причисленъ къ разряду городовъ малолюдныхъ.

Постановленія по общественному управленію.

Св. Зак. т. II, ч. II. Учр. Сибир., прилож. къ ст. 4 (перв. прод.)

I. Населеніе: *мужескаго пола* — 1.829, *женскаго пола* — 1.518; всего 3.347.

Населеніе и денежныя средства города.

II. Доходы *обыкновенные* — 2.212 р. 8¼ к. — Расходы: *текущія* — 1.819 р. 38 к., *единовременные* — 19 р. 50 к.; всего 1.838 р. 88 к. — Капиталы: *неприкосновенный* — 14 р. 40 к., *запасный* — 352 р. 23½ к.



Земли, принадле-  
жащія городу.

По свѣдѣніямъ, доставленнымъ губернскимъ начальствомъ, Маринску принадлежитъ земли 2.541 дес. Въ томъ числѣ: *внутри городской черты* — 104 дес. и *вне городской черты* — 2.437 дес.

## КОЛЫВАНЬ.

Заштатный городъ, въ Томской округѣ, при р. Чаусѣ.

Время учреж-  
денія и перемѣ-  
ны въ админис-  
тративномъ зна-  
ченіи.

1779 мая 1. Повелѣно: всю окружность, объемлемую Колывано-Воскресенскими заводами и селеніями, къ нимъ приписными, назвать областію Колыванскою, раздѣливъ оную на 4 уѣзда (а). — 1782 октября 20. Повелѣно: въ Колыванской области учредить городами, съ присоединеніемъ къ нимъ округовъ: крѣпость Семипалатинскую, Берскій острогъ и крѣпость Бійскую, а къ городамъ Кузнецку и Красноярску приписать уѣзды по способности. Областнымъ городомъ быть городу Берску. Границы сей области расположить такимъ образомъ, чтобъ съ одной стороны она примыкала къ границѣ Тобольскаго намѣстничества, а съ другой — къ уѣзду Удинскому, остающемуся въ Иркутской губерніи. Буде бы оказалось неудобнымъ оставить Красноярскъ уѣзднымъ городомъ, то вмѣсто того, по ближайшему на мѣстѣ осмотру, учредить городомъ острогъ Абаканскъ или острогъ Караульный, назвавъ сей уѣздъ по имени города (б). — 1783 мая 12. Повелѣно: Колыванскую область переименовать губерніею того же имени, съ назначеніемъ Бергскаго острога губернскимъ городомъ, подъ именемъ Колывани. Губерніи сей состоятъ изъ 5 уѣздовъ: Колыванскаго, Семипалатинскаго, Бійскаго, Кузнецкаго и Абаканскаго (в). — 1783 мая 16. Изданъ штатъ Колыванскаго намѣстничества (г). — 1796



декабря 12 и 31. Повелѣно: Колыванскую губернію упразднить, а уѣзды ея приписать къ тѣмъ, въ которыхъ состояли до 1765 года (д). — 1797 ноября 2. Г. Колывань приписанъ къ Тобольской губерніи и упраздненъ, при новомъ раздѣленіи послѣдней на уѣзды (е). — 1822 іюля 22. При преобразованіи Сибирскихъ губерній по новому учрежденію, Колывань учреждена и назначена губернскимъ городомъ Томской губерніи изъ Чаусскаго острога (ж). — 1823 іюня 14. Повелѣно: г. Томскъ оставить по прежнему губернскимъ городомъ, вмѣсто предположеннаго къ устройству въ бывшемъ Чаусскомъ острогѣ (з). — 1824 іюля 24. Открыты гор. Колывань и въ ней присутственныя мѣста (и). — 1856 декабря 6. По случаю новаго распредѣленія округъ въ Томской губерніи и упраздненія Колыванской округи, обращенъ изъ окружнаго города въ заштатный (і).

Мѣстность Колывани становится извѣстною съ проведеніемъ въ верховьяхъ Иртыша отъ Усть-Каменогорска къ Кузнецку линіи укрѣпленій, въ составъ которой входилъ *Чаускій* острогъ, давшій начало нынѣшнему городу Колывани. На мѣстѣ острога съ теченіемъ времени образовалась деревня, названная по имени его — Чаускъ, которая при Екатеринѣ II обращена въ городъ и названа Колыванью (к).

(а) Перв. Полн. Собр. Зак. т. XX, № 14.863. — (б) Т. XXI, № 15.548. — (в) Тамъ же, № 15.733. — (г) Тамъ же, № 15.737. — (д) Т. XXIV, № 17.634. — (е) Тамъ же, № 18.233. — (ж) Т. XXXVIII, № 29.125. — (з) Тамъ же, № 29.509. — (и) Т. XXXIX, № 29.997. — (і) Втор. Полн. Собр. Зак. т. XXXI, № 31.222. — (к) Воен. статист. опис. Томской губ. 1849, 94.

Гербъ г. Колывани утвержденъ 1846 года августа 5. Описание его: щитъ раздѣленъ на двѣ части: въ верхней, меньшей, въ зеленомъ полѣ — губернской гербъ, а въ нижней, пространной, въ серебряномъ полѣ — соединенные вершинами два снопа на ржаной нивѣ, подлѣ — лежащій серпъ.

Гербъ.

Втор. Полн. Собр. Зак. т. XXI, № 20.290 а (въ Дополн. къ Полн. Собр. т. II.)

Планъ г. Колывани подтвержденъ 1834 года октября 26.

Планъ.

Сообщено губернскимъ начальствомъ.



Постановленія по общественно-му управленію. 1822 іюля 22. При преобразованіи Сибирскихъ губерній по новому учрежденію, Колывань, относительно мѣстнаго городского управленія, причислена къ разряду городовъ малолюдныхъ.

Перв. Полн. Собр. Зак. т. XXXVIII, № 29.125.

Городскія присутственныя мѣста.

Для завѣдыванія городскимъ хозяйствомъ и дѣлами общественными лицъ городскихъ сословій, въ Колывани состоятъ:

1. Городовой Староста.
2. Словесный Судъ.
3. Квартирная Коммисія.

Населеніе и денежныя средства города въ 1858 году.

I. Населеніе: *мужескаго пола* — 1.126, *женскаго пола* — 1.125; всего 2.251.

II. Доходы *обыкновенные* — 1.139 р. 59<sup>3</sup>/<sub>4</sub> к. — Расходы *текущіе* — 1.260 р. 66 к. — Капиталы: *неприкосновенный* — 30 р. 15<sup>1</sup>/<sub>2</sub> к., *запасный* — 4.213 р. 81 к.

Земли, принадлежащія городу.

По свѣдѣніямъ, доставленнымъ губернскимъ начальствомъ, Колывани принадлежитъ земли 585 дес. Въ томъ числѣ: *внутри городской черты*—336 дес. и *внѣ городской черты*—249 дес.

## НАРЫМЪ.

Заштатный городъ, въ Томской округѣ, при р. Оби.

Время учрежденія и перемѣны въ административномъ значеніи.

1708 декабря 18. При раздѣленіи Россіи на восемь губерній, городъ Нарымъ приписанъ къ Сибирской губерніи. — (а) 1719 мая 29. Въ росписаніи губерній на провинціи, показанъ въ Сибирской губерніи. — (б) 1726 іюля 11. Приписанъ отъ Енисейской провинціи Сибирской губерніи къ Тобольской провинціи, той же гу-



бернїи (в).—1764 октября 11. Въ спискѣ городамъ, къ соединенію назначеннымъ, въ Нарымъ положено воеводѣ не быть (г).—1782 января 19 и 21. Назначенъ уѣзднымъ городомъ Тобольскаго намѣстничества Томской области (д).—1797 ноября 2. Оставленъ уѣзднымъ городомъ Тобольской губернїи, при новомъ распредѣленїи въ оной уѣздовъ, по случаю присоединенїя къ ней бывшей губернїи Кольванской (е).—1822 іюля 22. При преобразованїи Сибирскихъ губернїй по новымъ учрежденїямъ, оставленъ заштатнымъ городомъ Томской губернїи (ж).

Нарымъ принадлежалъ къ числу поселенїй, возникшихъ вскорѣ послѣ походовъ Ермака. Время его основанїя относятъ къ 1596 году, т. е. двумя годами позднѣе основанїя Сургута. Построенїю Нарыма, какъ и другихъ сибирскихъ остроговъ того времени, предшествовало обложенїе ясакомъ туземцевъ—остяковъ, обитавшихъ по р. Нарыму; при чемъ дѣлались дальнѣйшія развѣдки по теченїю Оби. Для удержанїя въ повиновенїи новопокоренныхъ туземцевъ, были поставлены остроги *Нарымскій* и потомъ *Кетскій*. Первоначально Нарымскій острогъ имѣлъ видъ временнаго укрѣпленїя, обнесеннаго тыномъ, и зависѣлъ отъ Тобольскихъ и Сургутскихъ воеводъ. Злоупотребленїя тогдашняго управленїя вскорѣ вызвали неудовольствїя со стороны туземцевъ и въ 1559 году остяки нарымскїе взбунтовались; возстанїе это при самомъ началѣ было усмирено и послужило поводомъ къ укрѣпленїю острога. Черезъ нѣсколько лѣтъ, какъ Нарымскій, такъ и Кетскій остроги, были перенесены на другое мѣсто, какъ видно изъ донесенїя Нарымскаго воеводы Мирона Тимофѣева Хлопова, о томъ, что «въ передѣ тутъ острогу быть не прочно и мѣсто непогоже, отмываетъ острогу водою сажени на четыре и что въ острогѣ велѣно поставить храмъ Покровъ Богородицы съ придѣломъ, и въ острогѣ порозжаго мѣста нѣтъ и на сажень...» Только въ 1614 году, послѣ продолжительной переписки, Нарымскій острогъ былъ перенесенъ вверхъ по теченїю Оби далѣе на 16 верстъ, а прежнїй остался подъ именемъ стараго городища. Послѣ того Нарымъ еще разъ былъ перенесенъ на новое мѣсто въ 1632 году, когда пожаръ 1629 года уничтожилъ въ немъ церковь и все казенное и крѣпостное строенїе—это и есть настоящее его мѣсто, близъ р. Оби на р. Нарымкѣ (з). Въ 1788 году въ немъ имѣлось 72 двора (и).

(а) Перв. Полн. Собр. Зак. т. IV, № 2.218. — (б) Т. V, № 3.380. — (в) Т. VII, № 4.916. — (г) Т. XVI, № 12.259. — (д) Т. XXI, №№ 15.327 и 15.329. — (е) Т. XXIV, № 18.233. — (ж) Т. XXXVIII, № 29.125. — (з) Опис. Сиб. цар. Миллера, 1787 г. 128—248. — (и) Геогр. Словарь, 1788, III, 280.



Гербъ.

Гербъ г. Нарыма утвержденъ два раза. Первоначально — 1785 г. марта 17. Изображеніе его: въ синемъ полѣ—золотая большая стерлядь, потому что оныя ловятся въ рѣкѣ Оби, находящейся близъ сего города (а).

Второй разъ—1804 марта 20, слѣдующій: въ щитѣ, разделенномъ горизонтально на двое, въ верхней половинѣ находится гербъ губернскаго города Томска, а въ нижней — въ голубомъ полѣ большая стерлядь (б).

Изъ росписи Сибирскимъ печатямъ, приложенной къ наказу, 12 іюля 1692 года, Верхотурскому таможенному головѣ, видно, что на Нарымской печати были изображены: бѣлка да горнастай, межъ ими стрѣла, а вокругъ надпись: печать государева земли Сибирскія Нарымскаго острога (в).

(а) Перв. Полн. Собр. Зак. т. XXII, № 16.164. — (б) Т. XXVIII, № 21.219. — (в) Т. I, № 1.443.

Рекрутская повинность.

1822 августа 3. Повелѣно: для способствованія къ населенію Сибирскаго края, Русскихъ обывателей Нарымскаго уѣзда освободить отъ исправленія рекрутской повинности, какъ нату-рою, такъ и деньгами.

Перв. Полн. Собр. Зак. т. XXXVIII, № 29.157.

Постановленія по общественному управленію.

1822 іюля 22. При преобразованія Сибирскихъ губерній по повому учрежденію, Нарымъ, относительно мѣстнаго городского управления, причисленъ къ разряду городовъ малолюдныхъ (а).

1830 октября 29. Въ Нарымѣ, въ слѣдствіе приговора тамошнихъ жителей, повелѣно упразднить Ратушу; такъ какъ Нарымъ отнесенъ къ числу городовъ малолюдныхъ, въ которыхъ городское хозяйство вѣдаютъ Старосты и Словесный Судъ, а тяжebныя и уголовныя дѣла — въ Окружномъ Судѣ (б).

(а) Перв. Полн. Собр. Зак. т. XXXVIII, № 29.125, — (б) Втор. Полн. Собр. Зак. т. V, № 4.055.

Городскія присутственныя мѣста.

Для завѣдыванія городскимъ хозяйствомъ и дѣлами общественными лицъ городскихъ сословій, въ г. Нарымѣ состоятъ:



1. Городовой Староста.
2. Словесный Судъ.
3. Квартирная Коммисія.

I. Населеніе: *мужескаго пола* — 451, *женскаго пола* — 440; всего 891.

Населеніе и денежныя средства города въ 1858 году.

II. Доходы *обыкновенные* — 974 р. 86<sup>3</sup>/<sub>4</sub> к. — Расходы *текущія* — 625 р. 3<sup>1</sup>/<sub>4</sub> к. — Капиталы: *неприкосновенный* — 29 р. 13 к., *запасный* — 3.701 р. 58<sup>1</sup>/<sub>4</sub> к.

По свѣдѣніямъ, доставленнымъ губернскимъ начальствомъ, Нарыму принадлежитъ земли 11.351 дес. 61 саж. Въ томъ числѣ: *внутри городской черты* — 334 дес. 1.235 саж. и *внѣ городской черты* — 11.016 дес. 1.226 саж.

Земли, принадлежащія городу.



# ТУЛЬСКАЯ ГУБЕРНІЯ.

## ГОРОДА.

### ТУЛА.

Губернскій городъ при рр. Тулицѣ и Упѣ.

Время учреж-  
денія и переимѣ-  
ны въ админис-  
тративномъ зна-  
ченіи.

1708 декабря 18. При раздѣленіи Россіи на восемь губерній, городъ Тула приписанъ къ Московской губерніи (а). — 1719 мая 29. Въ росписаніи губерній на провинціи, показанъ провинціальнымъ городомъ Московской губерніи (б). — 1777 сентября 19. Повелѣно: правящему должность Калужскаго намѣстника — Генераль Поручику Кречетникову, на основаніи учрежденій объ управленіи губерній, образовать Тульское намѣстничество, составивъ оное изъ 12 уѣздовъ, а именно: Тульскаго, Алексинскаго, Коширскаго, Веневскаго, Епифанскаго, Ефремовскаго, Богородицкаго, Новосильскаго, Чернскаго, Крапивенскаго, Одолевскаго и Бѣлевскаго; — въ слѣдствіе чего село Богородицкое наименовать городомъ Богородицкомъ (в). — 1777 октября 7. Изданъ штатъ Тульскаго намѣстничества, по которому Тула назначена губернскимъ городомъ (г). — 1796 декабря 12. При новомъ раздѣленіи государства на губерніи, Тульская губернія,



по изданному 31 декабря того же года штату, составлена изъ 9 уѣздовъ: Тульского, Алексинскаго, Каширскаго, Веневскаго, Епифанскаго, Ефремовскаго, Новосильскаго, Одоевскаго и Бѣлевскаго, при чемъ Тула оставлена по прежнему губернскимъ городомъ (д). — 1802 апрѣля 24. Возстановлены уѣздными городами состоявшіе за штатомъ города: Богородицкъ, Крапивна и Чернь (е). — 1802 іюня 28. Изданъ новый штатъ Тульской губерніи, съ оставленіемъ Тулы губернскимъ городомъ (ж). — 1843 декабря 21. Для единства полицейскаго управленія въ г. Тулѣ и устройства самаго города, Зарѣцкую часть онаго, или Оружейную сторону, повелѣно подчинить, на общемъ основаніи, мѣстному гражданскому начальству, собственно по полицейскому управленію (з).

Древнѣйшими обитателями сѣверныхъ частей нынѣшней Тульской губерніи считаются *Вятичи*, которые жили тамъ еще въ IX вѣкѣ и которые, по выраженію лѣтописца, «живяху въ лѣсѣ, яко всякой звѣрь». Основываясь на этомъ указаніи, можно считать, что довольно значительное пространство Тульской губерніи издавна составляло принадлежность Русской земли. Въ сосѣдствѣ съ Вятичами (въ восточной части губерніи), какъ полагають, жили *Мордва*, оставившая въ этихъ мѣстахъ память своего пребыванія въ названіи нѣкоторыхъ рѣчекъ (въ Каширскомъ уѣздѣ). Допуская это сосѣдство, думаютъ, что и мѣста, лежавшія по Окѣ, гдѣ въ IX вѣкѣ находимъ Вятичей, до прихода ихъ, также были заняты Мордвой, оттѣсненной колонизаціею славянъ къ востоку. По теченію верховьевъ Дона, въ предѣлахъ губерніи, жили одноплеменники Мордвы—*Мещера*, коихъ главное мѣсто осѣлости было въ предѣлахъ нынѣшней Рязанской губ., въ такъ называемой «мещерской сторонѣ». Съ основаніемъ на сѣверѣ славянскихъ земель Рюриковой державы, вскорѣ присоединены были къ составу ея и области Вятичей, именно между 984—986 годами. Лѣтописецъ указываетъ, что князь Святославъ «иде на Оку рѣку и на Волгу и налѣзе Вятичи и рече Вятичемъ: «кому дань даете? они же рѣша: Казаромъ по шлягу отъ рала даемъ». Въ 986 году «Вятичи побѣди Святославъ и дань на нихъ възложи». Съ распаденіемъ Руси на удѣлы, по смерти Ярослава, приокскія земли вошли въ составъ Черниговскаго княжества. О ранней населенности мѣстъ, лежащихъ по теченію Оки, можно судить еще по указанію Нестора, который въ концѣ XII вѣка упоминаетъ о городахъ Вятскихъ. Подъ 1196 годомъ, лѣтописецъ говоритъ:»



князь же великій (Всеволодъ) вниде въ волость ихъ (князей Черниговскихъ), пойма *города Вятскыя* и земли ихъ пусти сотвори». Подобно Вятчамъ, сосѣдственные съ ними Мордва и Мещера, при началѣ исторіи Русской, также являются данниками хазаровъ, но присоединеніе ихъ къ составу Руси совершилось вѣроятно позднѣе; по крайней мѣрѣ, мещерская область, какъ собственность Суздальскихъ князей, упоминается только въ XIV вѣкѣ. Земли пріокскія и вся южная половина Тульской губерніи, составляя тогда крайній предѣлъ славянской колонизаціи, были постоянно открыты для движенія кочевниковъ, въ числѣ коихъ были хазары, печенеги, половцы и потомъ татары; по этому справедливо можно полагать, что города въ землѣ Вятчей, упоминаемые лѣтописцемъ, существовали только по прибрежьямъ Оки, — пространство же нынѣшней Тульской губерніи по рр. Упѣ и Дону долго оставалось незаселеннымъ: чему слѣдуетъ приписать и недостатокъ историческихъ указаній объ этихъ мѣстахъ до XIV вѣка. Послѣ знаменитой Куликовской битвы, побѣдитель татаръ — Дмитрій Донской, возвращаясь въ свою столицу черезъ земли Рязанскія, остановилъ тамъ свои храбрыя дружины для наказанія Олега Рязанскаго, коварныя дѣйствія котораго, передъ битвой Куликовской, можетъ быть были причиною того, что Дмитрій, счастливо побѣдившій татаръ, не могъ вполне воспользоваться плодами своей побѣды и не преслѣдовалъ полчища татарскія, боясь оставить позади себя ненадежнаго союзника. Олегъ, послѣ Куликовской битвы, бѣжалъ въ Литву и Рязанцы умолили князя Московскаго, заключивъ съ нимъ договоръ (въ 1381—82 годахъ), который имѣетъ особенную важность для исторіи Тульской губерніи, по относящимся до нея упоминаніямъ. Въ этомъ договорѣ Ока и Цна назначены границами между княженіями Московскимъ и Рязанскимъ: «Межи насъ, говорится въ договорѣ, раздѣлъ земли по р. Оку отъ Коломны вверхъ по Оцѣ; на московской сторонѣ Почепъ, Новый городокъ, Лужа, Верея, Боровескъ и иныя мѣста Рязанскія, а на низъ по Оцѣ на рѣку Тцну, отъ устья Тцсны вверхъ... что на Московской сторонѣ Тцны—то къ Москвѣ, а что на Рязанской сторонѣ—то къ Рязани, а что на Рязанской сторонѣ за Окою, что доселѣ потягло къ Москвѣ—Почепъ, Лопасна, уѣздъ Мстиславль, Жадене Городище, Жадемль, Дубокъ, Бродничъ... а что мѣста на Рязанской сторонѣ *Тула*, какъ было при царицѣ Тайдулѣ и коли ее баскаки вѣдали ...въ то се князю вел. Ольгу не вступатися (какъ въ принадлежность владѣній Андрея) ...а что мѣста Талица Выползовъ, Такасовъ — тѣ мѣста князя Великаго Дмитрія ...А что купля великаго—Мещера, какъ было при Александрѣ Уковичѣ, то князя Дмитрія (и). Изъ этихъ указаній видно, что Тула и область мещерская уже до 1380 года принадлежали Московскимъ князьямъ. Василій Дмитриевичъ, въ 1403 году, уступилъ городъ Тулу Рязан-



скому князю Феодору Ольговичу. Съ тѣхъ поръ земли по р. Упѣ принадлежали Рязанскимъ князьямъ до начала XVI вѣка. Сынъ Феодора, Иоаннъ, въ присяжную грамоту, данную имъ Витовту, около 1430 года, а также въ договоры свои съ Юріемъ Дмитриевичемъ (въ 1434 году) и Василиемъ Темнымъ (въ 1447 году) каждый разъ включилъ условіе: «въ Тулу его отчину не вступатися имъ». При Иоаннѣ III, Тула была отдана въ удѣлъ князю Рязанскому Василию, женатому на сестрѣ Иоанна III-го, Аннѣ, и потомъ оставалась во власти дѣтей Василя, Иоанна и Феодора, родившихся отъ этого брака. Последний изъ нихъ, умирая, въ 1502 году, завѣщалъ треть городовъ Рязанскихъ дядѣ своему, князю Московскому; часть же, принадлежавшая князю Иоанну, по смерти его, перешла къ сыну его—также Иоанну. Это былъ послѣдній Рязанскій князь, обладавшій и тульскими землями; въ 1516 году онъ былъ вызванъ великимъ княземъ Василиемъ Иоанновичемъ въ Москву и тамъ оставленъ подъ стражей, а владѣнія его присоединены къ Москвѣ. Во второй половинѣ XVI вѣка, во время Иоанна Грознаго, когда Московскіе государи, для обезпеченія восточныхъ границъ своихъ владѣній отъ набѣговъ крымскихъ и нагайскихъ татаръ, приступили къ окончательному устройству «сторожевой пограничной службы и возведенію линій пограничныхъ укрѣпленій, въ послѣдствіи постепенно углубляемыхъ въ «польскую (полевую) Украину», Тула дѣлается однимъ изъ главныхъ укрѣпленныхъ пунктовъ, находясь въ срединѣ линіи, шедшей въ одну сторону—черезъ Пронскъ, на Рязань до Нижняго—Новгорода, съ другой—черезъ Мценскъ и Карачевъ къ Брянску. Укрѣпленія эти составляли единственный тогда оплотъ отъ крымскихъ татаръ, которые въ теченіе всего XVI вѣка безпрестанно опустошали южные предѣлы Россіи и часто вторгались въ Тульскую губернію. Особенно памятенъ Туль 1532 годъ, когда Крымскій ханъ Девлетъ-Гирей, съ многочисленными полчищами крымцевъ и данныхъ ему султаномъ янычаръ, осаждалъ этотъ городъ, и долженъ былъ отступить отъ полусожженныхъ укрѣпленій, защищаемыхъ одними только горожанами. Въ первые годы XVII столѣтія, памятные бѣдствіями голода и разбоевъ, Тула служила сборнымъ мѣстомъ бродягъ, воровъ и преступниковъ, которымъ тогда дозволялось укрываться въ землѣ Сѣверской, въ видахъ увеличенія населенія, необходимаго для защиты границъ. Шайки атамана Хлопка, наголову разбитые окольничьимъ Иваномъ Басмановымъ, разсѣялись по украинѣ и первые пристали къ скопищамъ Отрепьева (въ 1603 году), такъ что Тула сдѣлалась временною столицею самозванца. Сюда стекались съ разныхъ сторонъ русскіе люди и принимали присягу лже-царю. Здѣсь самозванецъ принималъ пословъ изъ Москвы, знатнѣйшихъ бояръ Борисовой Думы, сюда свозилась казна Московская и одежды царскія. По смерти



Отрепьева, когда разнеслись слухи о чудесномъ его спасеніи, Туляне (въ 1606 году), подъ предводительствомъ Веневского сотника Истома Пашкова, двинулись къ Москвѣ, гдѣ Пашковъ былъ взятъ въ плѣнъ Скопинымъ—Шуйскимъ; остатки же мятежнаго войска засѣли въ Калугѣ и Тулѣ, которую въ 1607 году безуспѣшно осаждалъ кн. Иванъ Михайловичъ Воротынскій: разбитый при вылазкѣ Тулянъ предводителемъ ихъ кн. Андреемъ Телятевскимъ, Воротынскій едва ушелъ въ Алексинъ, а Телятевскій спѣшилъ выручить Болотникова, осажденнаго въ Калугѣ. По словамъ современниковъ, послѣ нѣсколькихъ удавшихся вылазокъ противъ войскъ Московскихъ, предводительствуемыхъ Мосальскимъ, мятежники собрались въ Тулѣ. Тамъ былъ Илейка, или Лже-Петръ, мнимый сынъ царя Феодора, Болотниковъ, князя Шаховскій и Телятевскій. Между тѣмъ царскіе воеводы, разбивъ Болотникова и Телятевскаго на берегахъ р. Вязьмы, соединялись съ Шуйскимъ, подъ предводительствомъ котораго войска Московскіе двинулись къ Тулѣ, и разбивъ на пути, на р. Воронѣ, мятежническія скопища, обложили городъ со всѣхъ сторонъ. Князь Андрей Голицынъ, занявъ дорогу каширскую; Мстиславскій, Скопинъ—Шуйскій и другіе воеводы—кропивенскую; тяжелыя огнестрѣльные орудія разставили по берегамъ Уны. Вскорѣ прибылъ царь Василій Іоанновичъ, коего палатки были разбиты въ 3 верстахъ отъ города. 30 іюня началась медленная осада Тулы. Болотниковъ нѣсколько разъ дѣлалъ вылазки и осаждающіе держались только числительнымъ своимъ превосходствомъ. Воеводы Московскіе, между тѣмъ, взяли Дѣдиловъ, Крапивну, Епифанъ и не пускали никого ни въ Тулу, ни изъ Тулы. Мятежники тульскіе однакожь не сдавались и потому воеводы царскіе, по совѣту Муромскаго боярскаго сына Сумина-Коврова, рѣшились, не теряя силъ и избѣгая кровопролитія, взять Тулу—затопивъ ее водами Уны. Устроили на Упѣ деревянную плотину, ниже города; вскорѣ вода вышла изъ береговъ, затопила острогъ, улицы и дворы, такъ что только высокія мѣста остались сухи. Къ бѣдствію голода, уже истощавшаго силы мятежниковъ, присоединилось еще наводненіе: осажденные ежедневно толпами приходили въ шатры царскіе просить пощады. Держались еще нѣсколько дней главные мятежники; наконецъ Телятевскій, Болотниковъ и Шаховскій извѣстили царя, что они готовы предаться ему и выдать самозванца. Такъ кончилась осада Тулы; главнѣйшіе виновники мятежа были наказаны: Илейка (Лже-Петръ) повѣшенъ близъ Давилова Монастыря (по Серпуховской дорогѣ), Болотниковъ и Шаховскій сосланы въ отдаленные города; только князь Телятевскій помилованъ, по уваженію къ его родственнымъ связямъ. Но Тула не надолго освободилась отъ бѣдствій; мятежныя скопища втораго самозванца, извѣстнаго подъ именемъ Тушинскаго вора, опять основались въ Тулѣ, гдѣ му-



чили и убивали жителей за вѣрность ихъ законному царю. Последнимъ военнымъ бѣдствіемъ для Тулы памятенъ 1613 годъ, когда Поляки, подъ предводительствомъ Лисовскаго, раззорили городъ и выжгли беззащитныя его окрестности. Съ возшествіемъ на престолъ Михаила Феодоровича Романова прекратились бѣдствія безначалія. Къ этому времени принадлежатъ и болѣе подробныя свѣдѣнія о состояніи Тулы въ XVII столѣтіи, когда, по указамъ царскимъ въ 1625 и 1685 году, князя Воинъ—Крапоткинъ и Ватбольскій составили писцовыя Тульскія книги, а писецъ Нестеровъ (въ 1689 году) описалъ Тульскую Ямскую слободу и весь Тульскій уѣздъ.

Древнѣйшая Тула была не на томъ мѣстѣ, гдѣ находилась впоследствии и гдѣ стоитъ нынѣ. Первоначально она была основана 15-ю верстами далѣе на сѣверъ, у протока рѣчки Тулицы, называемой Большою Тулицею, гдѣ сливается съ ней рѣчка Глядинка и гдѣ въ 1632 году устроены были голландцемъ Андреемъ Виніусомъ чугунолитейныя вододѣйствующіе желѣзные заводы, которые тогда назывались Городищенскими, по имени стариннаго Тульскаго городища, отъ котораго теперь не сохранилось и слѣдовъ. Эту то мѣстность на правомъ берегу р. Упы, при устьѣ Тулицы, и считаютъ, по преданію, первоначальнымъ мѣстомъ старинной Тулы. Нынѣшняя Тула расположена по обоимъ берегамъ Упы. Самымъ мѣстоположеніемъ городъ раздѣленъ на три части: Посадскую, Зарѣцкую и Чулкову слободу. Последняя изъ нихъ получила названіе отъ имени стольника Чулкова, бывшаго при Петрѣ I начальникомъ тульскихъ оружейниковъ, которыми она преимущественно и населена.

Тула быстрымъ возвышеніемъ своимъ изъ незначительнаго города, какимъ она была въ началѣ XVII вѣка, на степень одного изъ важнѣйшихъ губернскихъ городовъ обязана оружейному производству, существующему здѣсь съ давнихъ временъ. Въ 30 верстахъ отъ нея, въ селѣ Дѣдиловѣ, еще въ XVI столѣтіи открыты были первыя желѣзныя руды, которыя первоначально плавилась крестьянами въ ручныхъ горнахъ, нѣсколько схожихъ съ обыкновенными кузнечными. Желѣзныя крицы, разбитыя ручными бадами въ небольшіе батоги, служили тульскимъ кузнецамъ для приготовленія самопаловъ, которые, по малому искусству мастеровъ и дурнымъ свойствамъ желѣза, стояли гораздо ниже иностранныхъ, и потому желѣзо выписывалось изъ Швеціи, а ружейные стволы, шпаги, пушки и другіе артиллерійскіе снаряды—изъ Англій, Германіи и особенно изъ Голландіи. Голландскимъ же торговцамъ принадлежитъ и устройство первыхъ въ Россіи чугунолитейныхъ и желѣзо-дѣлательныхъ заводовъ. Въ 1553 году устроены были голландцемъ Акемой и гамбургцемъ Марселіусомъ желѣзные и чу-



гунные заводы въ Алексинскомъ уѣздѣ, недалеко отъ Московской дороги: близъ села Ведменскаго—заводъ Ведменскій—чугунный и оружейный—Ченцовскій; въ 1633 году—чугуно-литейные и вододѣйствующіе заводы городищенскіе, близъ стараго Тульскаго городища устроенные голландцомъ Андреемъ Виніусомъ. Учредители выписали изъ разныхъ земель до 600 чел. литейщиковъ, молотоваго, шпашнаго и ружейнаго дѣла мастеровъ, ствольниковъ и замочниковъ. Устройство этихъ заводовъ, избавивъ правительство отъ тѣхъ значительныхъ издержекъ, которыя дотога дѣлались на покупку оружія за границей, еще важнѣе было въ томъ отношеніи, что положило начало правильному обученію нашихъ русскихъ мастеровъ и оружейниковъ. На эти заводы поочередно и ежемѣсячно высылались Тульскіе казенные кузнецы учиться иностранной заваркѣ стволовъ. При выдачѣ грамотъ на открытіе новыхъ заводовъ чугунныхъ, желѣзныхъ и оружейныхъ, сначала иностраннымъ, а потомъ и русскимъ фабрикантамъ, включалось непремѣнное условіе «людей государевыхъ всякому желѣзному дѣлу научать и никакого ремесла отъ нихъ не скрывать, дабы впредь то дѣло было Государю прочно и государевой казнѣ прибыльно». Что касается до развитія заводской дѣятельности въ самой Тулѣ, то начало ея было положено при Θεодорѣ Іоанновичѣ, который первоначально 30 самопальнымъ Тульскихъ кузнецамъ, для поощренія ихъ промысла, повелѣлъ отвести казенную оброчную землю и уволить ихъ отъ всякихъ податей и повинностей, за исключеніемъ ежегоднаго взноса 10 рубл. съ души въ Владимірскій Приказъ. Борисъ Годуновъ далъ имъ подобную же грамоту въ 1600 году. Михаилъ Θεодоровичъ, въ 1619 и 1640 годахъ подтвердилъ прежде полученныя ими права и льготы и избавилъ ихъ отъ постоя и платежа оброка. Θεодоръ Алексѣевичъ грамотами 1678, 1680 и 1681 годовъ дозволилъ всѣмъ знающимъ кузнечное дѣло записываться въ оружейники, жить и работать съ ними вмѣстѣ. До 1613 года Тульскіе самопальные мастера только временно работали на казну, съ этихъ же поръ—постоянно и исключительно для нее одной; но завода настоящаго еще не было: его устройство принадлежитъ временамъ Петра I. Когда Тульское желѣзо, по мягкости своей уступавшее только Сибирскому, признано было лучшимъ въ Европейской Россіи, рѣшились укоренить оружейное дѣло въ Тулѣ. Еще въ 1701 году, для увеличенія производства, Петръ I велѣлъ «принимать въ Тульскую казенную слободу оружейныхъ мастеровъ всякаго званія людей, откуда бы они ни были, а десять лѣтъ спустя (въ 1711 году) предписывалось сенатскимъ указомъ «изъ разныхъ губерній послать въ Тулу молодыхъ робятъ, которые пушечному и столярному дѣлу заобычны, и учить ствольному, замочному и ложевому дѣлу фузей и пистолетовъ». Между тѣмъ, въ 1703 го-



ду прибылъ въ Тулу дьякъ Андрей Бѣляевъ, которому поручено было приискать удобное мѣсто къ построению оружейнаго двора съ 50-ю горнами для заварки, большими избами для отдѣлки и амбарами для храненія ружей. Дворъ этотъ былъ построенъ кузнецомъ Андреемъ Володимеровымъ на берегу Упы и сгорѣлъ въ 1711 году. Въ томъ же 1703 году особымъ наказомъ были подробно опредѣлены обязанности казенныхъ оружейниковъ, введена была воинская подчиненность и бѣлая отвѣтственность пріемщиковъ предъ лицомъ самаго государя въ браковкѣ разныхъ частей оружія. Въ 1711 году назначенъ былъ непосредственнымъ начальникомъ надъ тульскими оружейниками стольникъ Чулковъ, которому принадлежить окончательное устройство тогдашней казенной слободы. О строгости дисциплины, введенной Чулковымъ, можно судить по письмамъ и донесеніямъ его, изъ коихъ въ одномъ говорится: «по твоимъ Государь (писано къ князю Г. И. Волконскому) письмамъ истинно, ей, ей, всеусердно радѣю, какъ пуще того быть невозможно, что каждаго дни человекъ по десяти бью батоги. Приборщиковъ и замочниковъ на оружейномъ дворѣ зѣло понуждаю въ дѣлѣ, не только что въ день дать отдохнуть, но и ночи спать не даю». Въ 1712 году приступлено къ устройству нынѣшняго завода, который начатъ по плану, представленному кузнецомъ Маркомъ Васильевымъ Сидоровымъ (Красильниковымъ) и оконченъ солдатомъ ораніенбаумскаго батальона Яковомъ Батицевымъ, со всѣми вододѣйствующими машинами, какъ для обтачиванія, сверленія и бѣленія стволовъ, такъ и для наружной и внутренней отдѣлки ихъ. Для всѣхъ ручныхъ работъ, назначался, среди кузнечной слободы, большой каменный оружейный дворъ. Строеіе послѣдняго поручено было кузнецу Петру Володимерову и окончено въ 1718 году плѣнными шведами. Энергическою заботливостію Петра I новоустроенный заводъ былъ доведенъ до такого развитія, что въ 1720 году на немъ считалось 1160 оружейниковъ, обязанныхъ выдѣлывать ежегодно 13 т. фузей, 2 т. паръ пистолетовъ и 1200 пикъ; между тѣмъ, какъ 33 лѣтъ тому назадъ, т. е. въ 1683 году, въ Тулѣ было только 122 самопальныхъ мастеровъ, приготавливавшихъ ежегодно не болѣе 244 пицалей. Но со смертію Петра I, Тульскій заводъ упалъ. Въ 1733 году большая часть палатъ и кузницъ оружейнаго двора были сломаны, оставлены только тѣ зданія, которыя въ настоящее время служатъ заводскими магазинами. Хотя послѣ Петра I и принимались неоднократно мѣры къ возстановленію тульскаго заводскаго производства, какъ въ 1737 и въ 1778 годахъ и потомъ при Павлѣ I, но самыя важнѣйшія перемѣны и улучшенія въ устройствѣ его относятся ко временамъ Александра I. Въ 1812—14 годахъ Тула могла уже приготавливать ежемѣсячно до 13 т. разнаго рода оружія.



Рядомъ съ успѣхами металлическаго дѣла, въ Тулѣ развивалась и городская жизнь. Городъ вмѣстѣ съ слободами, въ 1685 году заключавшій въ себѣ до 533 дворовъ и 1140 обывателей, черезъ 90 лѣтъ, при открытіи Тульского намѣстничества, имѣлъ 3459 домовъ (изъ нихъ 84 каменныхъ) и до 8800 д. ревизскаго населенія м. пола. Устройство собственно крѣпости въ Тулѣ относится къ началу XVI вѣка. По приказанію Василя Іоанновича заложена была крѣпость деревянная въ 1509 году, а потомъ — каменная въ 1514 году, которая и окончена въ 1520 году. Нынѣшняя крѣпость Тулы, называемая обыкновенно кремлемъ, идетъ параллельно съ правымъ берегомъ Упы и имѣетъ видъ продолговатаго четвероугольника, до 40 саж. въ длину и до 100 саж. въ ширину. Стѣны ея, вышиной въ 4 сажени, съ зубцами и бойницами, выведены до половины изъ бѣлаго камня, сверху же доложены кирпичемъ. По повелѣнію Екатерины II, кремль обведенъ, параллельно стѣнамъ, сухимъ ровомъ съ гласисомъ, глубиною въ сажень и шириною въ двѣ сажени. Тогда же были исправлены обветшалыя башни и починены стѣны (к).

(а) Перв. Полн. Собр. Зак. т. IV, № 2.218. — (б) Т. V, № 3.380. — (в) Т. XX, № 14.652. — (г) Тамъ же, № 14.661. — (д) Т. XXIV, №№ 17.634 и 17.702. — (е) Т. XXVII, № 20.245. — (ж) Тамъ же, № 20.302. — (з) Втор. Полн. Собр. Зак. т. XVIII, № 17.436. — (и) Полн. Собр. Лѣтописей—2. Лаврентьевская, 5. 27, 176 Ист. Карамзина, 1. 29 V, 43, прим. 86. Древн. Россійская Вивлюэника, Новикова 190. — (к) Матер. для статист. 1841. I. Города Тульской губ., Липка.

**Гербъ.** Гербъ г. Тулы утвержденъ 1778 г. марта 8. Описаніе его: въ червленомъ полѣ горизонтально положенный на двухъ шпажныхъ клинкахъ, лежащихъ на подобіе Андреевскаго креста, концами внизъ, серебряный ружейный стволъ; вверху же и внизу по одному молоту золотому; все сіе показываетъ примѣчанія достойный и полезный оружейный заводъ, находящійся въ семъ городѣ.

Перв. Полн. Собр. Зак. т. XX, № 14.717.

**Планъ.** Планъ г. Тулы Высочайше конфирмованъ 1779 года августа 20.

Перв. Полн. Собр. Зак. т. XX, № 14.907.

**Строительная часть.** 1739 октября 19. По жалобѣ Тульского купечества о раздачѣ провинціальною канцелярією земли, отведенной Тульскимъ посадскимъ людямъ, разныхъ чиновъ людямъ, подъ дворы и огороды, повелѣно: изъ отведенной Тульскому посаду на выгоны и



подъ строенія земли разночинцамъ никому отнюдь не раздавать (а).

1739 декабря 20. Разрѣшено построить въ Тулѣ новый гостинный дворъ и таможду на счетъ слѣдующей въ казну части приборныхъ денегъ отъ таможенныхъ и другихъ сборовъ (б).

1798 июля 13. Дозволено обывателямъ г. Тулы строить деревянные дома на каменномъ фундаментѣ въ тѣхъ частяхъ города, гдѣ по плану положены исключительно каменные дома. вмѣстѣ съ тѣмъ разрѣшено отдать подъ застройку обывательскими домами пустое мѣсто, назначенное по плану для генераль-губернаторскаго дома (в).

1831 мая 27. Въ положеніи о доходахъ и расходахъ города Тулы постановлены слѣдующія правила относительно застроенія розданныхъ обывателямъ мѣстъ и самой ихъ раздачи. По полученіи въ губерніи того положенія, объявить обывателямъ съ подписками, чтобъ они владѣемые ими незастроенныя мѣста непременно застроили каменными строеніями, гдѣ таковымъ быть положено, въ 5 лѣтъ со дня дачи подписки, а деревянными—въ три года; буде же не въ состояніи сего исполнить, то продали бы мѣста другимъ съ передачею такой обязанности; б) если въ теченіе сего срока, обыватели въ мѣстахъ своихъ не выстроятъ надлежащаго по плану дома, то мѣста отбирать и продавать съ торговь за послѣдне объявленную цѣну; д) получившій мѣсто обязанъ оное застроить такимъ строеніемъ, какому по конфирмованному плану быть тутъ слѣдуетъ, если каменное—въ теченіе 5 лѣтъ, а деревянное — въ 3 года; въ противномъ же случаѣ, буде по прошествіи срока мѣста не застроить, отбирать оное и отдавать вновь желающимъ (г).

1834 ноября 24. Разрѣшено жителямъ города Тулы, коихъ дома сгорѣли во время бывшаго въ томъ году пожара, строить и исправлять въ каменныхъ кварталахъ внутри дворовъ деревянные службы, въ теченіе 10 лѣтъ; но по миновеніи сего срока



опять воспретить въ каменныхъ кварталахъ, какъ новыя деревянныя постройки внутри дворовъ, такъ и исправленіе старыхъ (д).

1837 сентября 30. Утверждено положеніе о вспомогательномъ капиталѣ для пособія жителямъ губернскаго города Тулы. Главныя правила положенія заключаются въ слѣдующемъ. Вспомогательный капиталъ города Тулы составляется изъ части суммъ, которыя розданы въ 1834 и 1835 годахъ въ ссуду погорѣвшимъ Тульскимъ жителямъ и коихъ возвратъ начался въ 1839 году. Количество вспомогательнаго капитала опредѣляется въ 300 тысячъ рублей. Вспомогательный капиталъ учреждается съ цѣлю — необходимыми пособиями и ссудами, вспомоствовать Тульскимъ обывателямъ въ случаѣ пожаровъ, наводненій и другихъ подобныхъ несчастій. Пособія пострадавшимъ отъ пожаровъ, наводненій и другихъ несчастныхъ случаевъ могутъ быть троякаго рода: безъ возврата, въ ссуду безъ процентовъ и въ ссуду съ процентами. Въ безвозвратное пособіе одному лицу не назначается болѣе тысячи, безъ процентовъ — болѣе 5-ти и съ процентами — болѣе десяти тысячъ рубл. Ссуды безъ процентовъ выдаются срокомъ на 10 лѣтъ, а съ процентами — на 15 лѣтъ. Выстроенное или исправленное на ссуду изъ вспомогательнаго капитала зданіе, во все продолженіе срока, на который выдана ссуда, должно быть застраховано самими хозяевами и, до возврата капитала, не можетъ быть продано иначе, какъ съ переводомъ долга и всѣхъ обязательствъ получившаго пособіе на покупателя. Какъ дома Тульскихъ оружейниковъ, по существующимъ узаконеніямъ, не могутъ быть продаваемы другимъ сословіямъ, то постановляется правиломъ: при прошеніи о назначеніи подъ залогъ оныхъ ссуды, представлять приговоръ всего общества оружейниковъ въ томъ, что оно, въ случаѣ неплатежа долга, возметъ домъ въ свое распоряженіе и внесетъ выданную подъ залогъ онаго ссуду (е).

1838 февраля 7. Учрежденъ при Тульской Городской Думѣ



Комитетъ для устройства въ Тулѣ мостовыхъ на слѣдующихъ основаніяхъ. Комитетъ учреждается на 4 года, съ тѣмъ, чтобъ въ теченіе этого времени онъ окончилъ свои занятія. Онъ состоитъ изъ депутатовъ отъ каждаго сословія, подъ предсѣдательствомъ старшаго по балламъ дворянскаго депутата. На устройство мостовыхъ производить, въ теченіе 4 лѣтъ, сборъ съ оцѣнки всѣхъ домовъ, оцѣненныхъ свыше 300 рублей, по полупроценту съ каждаго оцѣночнаго рубля. На собранную симъ способомъ сумму предоставить Комитету производить (посредствомъ ли отдачи съ торговъ или хозяйственнымъ способомъ) мощеніе улицъ и другихъ мѣстъ города Тулы, лежащихъ противу частныхъ домовъ, подъ непосредственнымъ наблюденіемъ Губернатора. Городскія площади и мѣста противъ общественныхъ зданій мостить на счетъ городскихъ общественныхъ доходовъ; а улицы и площади противъ казенныхъ домовъ — на счетъ тѣхъ вѣдомствъ, которымъ тѣ дома принадлежатъ. По окончаніи Комитетомъ устройства мостовыхъ дальнѣйшее содержаніе оныхъ починками возложить на самыхъ обывателей (ж).

1838 февраля 11. Повелѣно: всѣхъ оружейниковъ, имѣющихъ нынѣ дома на городской сторонѣ, оставить въ безпрепятственномъ владѣніи сими домами. Существовавшее воспрещеніе Тульскимъ оружейникамъ селиться и имѣть дома на городской и городскимъ обывателямъ — на оружейной сторонѣ, на будущее время вовсе отмѣнить (з).

1838 апрѣля 30. Издано положеніе объ устройствѣ губернскаго города Тулы. Главныя правила сего положенія заключаются въ слѣдующемъ. Для устройства Тулы, въ ней учреждается Строительный Комитетъ подъ предсѣдательствомъ Начальника губерніи. Комитетъ вообще заботится: чтобъ зданія, наблюденію его принадлежащія, возводимы были прочно и правильно и служили украшеніемъ города и чтобы дома, дворы, заборы, мосты и мостовыя на улицахъ и площадяхъ содержимы были



во всегдашней исправности. Комитетъ имѣеть въ своемъ завѣдываніи всѣ городскія общественныя зданія и устройства, не исключая и принадлежащихъ Приказу Общественнаго Призрѣнія, а равно городскіе сады и бульвары. Для присмотра за цѣлостію общественныхъ устройствъ, опредѣляются два Коммисара по выбору отъ гражданъ. Къ устройству города Комитетъ имѣеть два способа: вспомогательный капиталъ и рабочихъ. На составленіе вспомогательнаго капитала назначается особая сумма; сверхъ того въ вѣдѣніи Комитета состоитъ: сумма, отпускаемая Городскою Думою на городскія постройки и исправленія, по ежегоднымъ росписаніямъ, и сумма на содержаніе Комитета и арестанской роты. Никакое частное, ни казенное, ни общественное строеніе не можетъ быть возведено вновь или старое исправлено безъ вѣдома Комитета. Вообще обязанности Комитета раздѣляются на четыре отдѣленія: I. *По части строительной*: о вновь возводимыхъ строеніяхъ, о старыхъ строеніяхъ, о незастроенныхъ мѣстахъ, о заборахъ, о мощеніи улицъ, планированіи площадей и исправленіи мостовъ, объ устройствѣ каналовъ, колодезь и водопроводовъ; содержаніе и починка городскихъ общественныхъ зданій и устройствъ, также городскихъ садовъ и бульваровъ; распоряженія по постройкамъ, работамъ и исправленіямъ. II. *О пособіи*. Выдача денежной суммы и назначеніе рабочихъ. III. *О порядкѣ производства дѣлъ въ Комитетъ* и IV *Объ отчетности по денежнымъ суммамъ* (и).

1842 августа 27. Существовавшій въ г. Тулѣ Строительный Комитетъ повелѣно упразднить, а обязанности его возложить на Губернскую Строительную и Дорожную Коммисію, вѣдомства Главнаго Управленія Путей Сообщенія и Публичныхъ Зданій, съ подчиненіемъ сей послѣдней и Тульской арестантской роты гражданскаго вѣдомства, находившейся въ распоряженіи Строительнаго Комитета (i).

1844 января 2. Разрѣшеніе частныхъ построекъ на Тульской



оружейной сторонѣ предоставлено начальству Тульского оружейнаго завода, но не иначе, какъ съ тѣмъ, чтобы о каждой такой постройкѣ начальство это предварительно сносилось съ Строительною Коммисіею.

До 1838 г. Тульскимъ оружейникамъ мѣста подъ постройки на оружейной сторонѣ отводились по распоряженію заводскаго начальства, а съ 1838 года—по распоряженію Комитета, учрежденнаго для устройства г. Тулы, въ которомъ находились членами Командиръ завода, Полицеймейстеръ и Архитекторъ сего завода, равно членъ Цеховаго Разряда изъ оружейниковъ; но какъ, съ упраздненіемъ того Комитета, всѣ обязанности онаго возложены на Строительную Коммисію, въ которой никто изъ заводскихъ членовъ не присутствуетъ, то въ слѣдствіе того отводъ мѣсть для построекъ частнымъ лицамъ по распоряженію Коммисіи оказался крайне неудобнымъ и затруднительнымъ (к).

1847 мая 20. Утверждено представленіе Министра Внутреннихъ дѣлъ объ устройствѣ въ г. Тулѣ общественнаго сада на площади, близъ казенныхъ зданій присутственныхъ мѣсть (л).

1852 октября 31. Въ г. Тулѣ, по улицамъ, Посольскій, Завальской и Кіевской, воспрещено строить деревянныя зданія (м).

1859 февраля 10. Повелѣно: правила о займахъ изъ банковыхъ учреждений, по которымъ, вмѣсто пяти, взыскивается только четыре процента, распространить и на вспомогательный капиталъ для устройства г. Тулы (н).

(а) Перв. Полн. Собр. Зак. т. X, № 7.925. — (б) Тамъ же, № 7.975. — (в) Т. XXV, № 18.587. — (г) Собр. Цирк. М. В. Д. т. V, ч. X. — (д) Втор. Полн. Собр. Зак. т. IX, № 7.561. — (е) X. XII, № 10.566. — (ж) Т. XIII, № 10.955. — (з) Тамъ же, № 10.965. — (и) Тамъ же, № 11.190. — (і) Т. XVII, № 15.998. — (к) Т. XIX, № 27.476. — (л) Т. XXII, № 21.232. — (м) Т. XXVII, № 26.719. — (н) Т. XXXIV, № 34.154.

1785 января 14. Повелѣно: на содержаніе учрежденной въ губернскомъ городѣ Тулѣ Управы Благочинія, нужныхъ при оной людей и воинскихъ командъ, отпускать ежегодно изъ казначейства, для остаточныхъ суммъ учрежденнаго, 10.397 р. 52<sup>1</sup>/<sub>2</sub> к., начиная сей отпускъ съ перваго числа января мѣсяца 1785 года (а). Постановленія о городскихъ доходахъ и расходахъ.



1803 октября 2. Изданъ штатъ Тульской городской полиціи, по которому назначено отпускать на содержаніе полицейскихъ чиновъ по 2.320 рублей въ годъ. При этомъ повелѣно: воинскую команду заимствовать изъ губернской роты, прибавивъ къ ней особенно для полиціи 12 человекъ драгунъ при одномъ унтеръ-офицерѣ, съ жалованьемъ и содержаніемъ, въ аммуниціи и провіантѣ, противъ состоящихъ въ губернской ротѣ, изъ городскихъ доходовъ. Сумму, потребную на пожарные инструменты, лошадей, освѣщеніе города, содержаніе ночныхъ и пожарныхъ служителей, ежегодно опредѣлять въ ноябрѣ мѣсяцѣ, по общему положенію Гражданскаго Губернатора, Полицеймейстера и Думы; такъ чтобъ она на каждый годъ, по примѣру расходовъ прошедшаго, была съ точностію назначена, въ сроки по удобности росписана и на городскіе доходы или обывателей уравни-тельно разложена, предоставляя впрочемъ обывателямъ на волю — натурою ли исправлять нѣкоторыя изъ сихъ повинностей, какъ-то: освѣщеніе города и поставку ночныхъ и пожарныхъ служителей, — пожелаютъ, или денежною складкою и наймомъ (б).

1831 мая 27. Утверждено положеніе о доходахъ и расходахъ города Тулы. Главныя правила сего положенія заключаются въ слѣдующемъ. *О доходахъ.* Статьи доходовъ губернскаго города Тулы составляютъ: I. *Сборы съ обывателей, ихъ домовъ и заведеній.* Съ оцѣнки обывательскихъ домовъ, лавокъ и мѣстъ взимать по одному проценту съ каждаго оцѣночнаго рубля. Всякому вновь произведенному строенію, всякой новой пристройкѣ или перестройкѣ ветхихъ зданій, по приведеніи ихъ въ удобное для жительства состояніе, производится оцѣнка и оныя подвергаются сбору по оцѣнкѣ. Отъ сбора по оцѣнкѣ освобождаются вовсе: а) монастырскія подворья и дома священно-и церковно-служителей, вдовъ и сиротъ, б) богоугодныя заведенія и богослужебныя иновѣрческія зданія, в) казенныя строенія, исключая въ оныхъ тѣ отдѣленія, кои отдаются въ наемъ и доходъ прино-



сятъ, г) всѣ заведенія и мѣста, городу принадлежащія, съ коихъ доходъ поступаетъ въ Думу, д) дома бѣдныхъ обывателей, оцѣненные менѣе ста рублей, е) оружейники, въ слободахъ живущіе, имѣющіе пропитаніе отъ одной задѣльной платы, на основаніи 9 пунк. положенія 22 марта 1821 года. Съ записки въ городовую обывательскую книгу устанавливается единовременный сборъ: съ купцовъ первой гильдіи — 100 руб., второй — 50 руб. и третьей — 25 руб., съ мѣщанъ и цеховыхъ за каждое семейство — 10 руб.; съ прочихъ обывателей, имѣющихъ въ городѣ недвижимую собственность, отъ 1 руб. до 100, смотря по суммѣ, въ какой по крѣпостнымъ актамъ записано ихъ имущество. За незаписку въ годовой срокъ и невзносъ сего сбора взыскивать положенное количество вдвое. При переходѣ имѣнія въ другія руки, Гражданская Палата не совершаетъ купчей крѣпости безъ предварительнаго сношенія съ Думою о томъ, внесенъ ли продавецъ въ обывательскую книгу. Оружейники, имѣющіе дома на заводской сторонѣ, отъ записки въ городовую обывательскую книгу избавляются, кромѣ тѣхъ, кои занимаются промышленностію и обязаны потому принимать участіе въ содержаніи полиціи. Съ отдачи подъ застройку мѣсть. II. *Сборы съ заведеній промышленности.* Къ этому отдѣлу принадлежатъ сборы: съ пивоваренія, скотобоенъ, салотопень и другихъ подобныхъ заведеній, смрадъ и нечистоту производящихъ; съ загородней гостинницы, съ кузницъ, съ герберговъ, трактировъ и рестораций; съ содержателей постоялыхъ дворовъ; акцизъ съ ренсковыхъ погребовъ и кондитерскихъ лавокъ. III. *Сборы съ промышленниковъ.* Съ оружейниковъ, нанимающихъ за себя работниковъ, имѣющихъ фабрики, заводы и мастерскія, также занимающихся промыслами, торгующихъ въ лавкахъ и содержащихъ постоялые дворы въ оружейныхъ слободахъ; съ торговыхъ мѣсть, отводимыхъ внутри города для временныхъ лавочекъ, продажи рыбы и лубья, а также для замочныхъ и рукавичныхъ



рундуковъ; за лѣсной промыселъ на оружейной сторонѣ; четверть-процентный сборъ съ купеческихъ капиталовъ, сборы: съ иногородныхъ купцовъ и торгующихъ крестьянъ; съ мастеровыхъ людей, въ цеху незаписанныхъ на городской и оружейной сторонахъ (исключая сословіе оружейниковъ), какъ то: каретниковъ, колесниковъ, столяровъ, стекольщиковъ, кузнецовъ, маляровъ, цирюльниковъ, обручниковъ, содержателей рушательныхъ и маслобойныхъ избъ, сапожниковъ, башмачниковъ, рукавичниковъ, кожевниковъ, шорниковъ, скорняковъ, ткачей, портныхъ и т. п., кромѣ каменщиковъ, печниковъ и штукатуровъ. Съ мастеровыхъ, приписанныхъ къ Тульской Ремесленной Управѣ, съ занимающихся маркитанскимъ промысломъ, съ извозчиковъ по числу лошадей, съ эквилибристовъ, ташеншпилеровъ и другихъ штукмейстеровъ и съ привозимыхъ ими рѣдкостей.

*IV. Окладные доходы, отъ общественныхъ имуществъ и отъ казны городу предоставленные.* Сюда относятся: предоставленный въ пользу города доходъ отъ питейной продажи; оброчныя статьи, какъ то: городскія лавки и проч., которыя Дума должна отдавать на откупъ съ торговъ, равно какъ городскія общественныя мѣры и вѣсы; сборъ съ клейменія вѣсовъ и мѣръ.

*V. Сборы съ актовъ, сдѣлокъ и съ публичной продажи.* Учреждается сборъ въ городской доходъ съ векселей при протестѣ ихъ и съ заемныхъ писемъ при явкѣ ихъ по срокѣ. Къ отвращенію уменьшенія сего дохода постановлено: со всѣхъ векселей и заемныхъ писемъ, писанныхъ какъ въ Тулѣ, такъ въ другихъ городахъ, если будутъ векселя протестованы, а заемныя письма явлены, или тѣ и другія представлены ко взысканію въ Тулѣ, а протестъ или явка учинены были въ другихъ городахъ и процентныхъ денегъ не взыскано, то въ первомъ случаѣ при протестѣ или явкѣ, а во второмъ — при представленіи ко взысканію, взимать установленный сборъ. Владѣльцы и наемщики домовъ, лавокъ, амбаровъ, мѣстъ и проч., равно какъ хозяева, прикащики или си-



дѣльцы, заключаая между собою письменные договоры и предъявляя ихъ у маклеровъ, должны вносить съ каждаго акта въ пользу города отъ одного до двухъ рублей, смотря по суммѣ, на которую актъ написанъ. Съ аукціонной продажи взимать по 2 процента съ вырученной суммы въ пользу городскихъ доходовъ. VI. *Случайные доходы*. Къ этому роду доходовъ принадлежатъ: а) сборъ съ разыгрыванія лотерей, б) выморочныя имѣнія, в) штрафы и пени за несоблюденіе правилъ, по всѣмъ статьямъ доходовъ установленныхъ, и за необъявленіе полиціи о приѣзжающихъ и отъѣзжающихъ. *О расходахъ*. Предметы расходовъ города Тулы составляютъ: I. Содержаніе полиціи съ пожарною частію. II. Содержаніе полицейскихъ зданій, будокъ и проч. III. Содержаніе городскихъ присутственныхъ мѣстъ и лицъ, на жалованьѣ города состоящихъ. IV. Содержаніе городскихъ зданій и заведеній. V. Содержаніе богоугодныхъ заведеній, и VI. Непредвидимые расходы. *Объ остаткахъ*. Всѣ остатки отъ расходовъ составляютъ особую статью, подъ названіемъ остаточнаго капитала отъ городскихъ доходовъ. Капитальъ этотъ употребляется на общепользныя зданія и заведенія въ городѣ, но не иначе, какъ съ разрѣшенія Министерства Внутреннихъ Дѣлъ (в).

1837 ноября 2. Въ дополненіе къ § 37 Положенія 27 мая 1831 года о доходахъ и расходахъ г. Тулы, повелѣно обложить акцизомъ въ пользу города служителей трактирныхъ заведеній, какъ то: буфетчиковъ — по 5 р., служителей — по 2 р. 50 к. и мальчиковъ и чернорабочихъ — по 1 р. асс. въ годъ (г).

1839 мая 19. Утверждено положеніе о Тульской арестантской полуротѣ гражданскаго вѣдомства, по которому отопленіе и освѣщеніе занимаемаго ею зданія повелѣно производить изъ городскихъ доходовъ (д).

1843 декабря 21. По случаю подчиненія гражданскому начальству Зарѣцкой, или Оружейной, части города, на увеличеніе



въ ономъ полицейскаго управленія и на другіе предметы, до устройства города относящіеся, повелѣно отпустить изъ государственнаго казначейства по 3.100 руб. въ годъ (е).

1844 апрѣля 25. Для нижнихъ чиновъ Тульской пожарной команды назначено производить, по примѣру г. Саратова, постройку холщевыхъ кителей и полушубковъ съ ремнями изъ доходовъ города Тулы (ж).

1848 марта 17. Изданъ новый штатъ Тульской городской полиціи, по которому исчисленную на содержаніе ея сумму — 20.483 р. 62<sup>1</sup>/<sub>2</sub> к. повелѣно отнести на счетъ городскихъ доходовъ Тулы и дарованнаго сему городу 21 декабря 1843 г., для возмѣщенія расходовъ по полицейскому управленію и по другимъ предметамъ городского устройства, особаго капитала (з).

1849 марта 18. Повелѣно: на пополненіе полицейской и пожарной командъ г. Тулы назначить 58 человекъ нижнихъ чиновъ изъ внутренней стражи и впродъ комплектовать оныя отъ военнаго вѣдомства (и).

1858 января 6. Установлены правила для взиманія сбора съ постоянныхъ дворовъ въ Тулѣ. По этимъ правиламъ, каждый содержатель постоялаго двора и подворья въ Тулѣ обязанъ вносить ежегодно въ городской доходъ три процента съ суммы, платимой имъ за помѣщеніе, если постоялый дворъ помѣщается въ наемномъ домѣ. Содержатели же сихъ заведеній, помѣщающихся въ собственныхъ домахъ ихъ, платятъ три процента съ наемной суммы, въ какую оцѣнены будутъ дома ихъ по соображенію съ сосѣдними подобными же помѣщеніями. Сборъ сей уплачивается за каждый годъ впередъ, съ 1 января по 1 марта. Кто внесетъ оный послѣ 1 марта и до 1 сентября, тотъ, кромѣ причитающагося сбора, платитъ пеню по одному проценту въ мѣсяць съ количества сбора, если же сборъ не будетъ уплаченъ



по 1 сентября, то съ виновнаго въ просрочкѣ взыскивается оный вдвойнѣ (i).

1864 апрѣля 14. Положеніемъ объ устройствѣ быта Тульскихъ оружейниковъ, между прочимъ, постановлено: съ перечисленіемъ оружейниковъ въ городскіе обыватели, состоявшія до толѣ въ ихъ общественномъ пользованіи земли пахатныя, сѣнокосныя, выгонныя и болотныя съ прудомъ на р. Тулицѣ, передаются въ общую городскую собственность (к).

(а) Перв. Полн. Собр. Зак. т. XXII, № 16.129. — (б) Т. XXVII, № 20.961. — (в) Собрн. Циркул. Мин. Вн. Д. т. V, ч. X. — (г) Втор. Полн. Собр. Зак. т. XII, № 10.634. — (д) Т. XIV, № 13.342. — (е) Т. XVIII, № 17.436. — (ж) Т. XIX, № 17.841. — (з) Т. XXIII, № 22.104. — (и) Т. XXIV, № 23.107. — (i) Т. XXXIII, № 32.642. — (к) Собр. Указов. 1864 г., № 40, ст. 249.

Александринскій Банкъ въ Тулѣ учрежденъ 1845 года декабря 23. Основной капиталъ его образовался изъ 12.000 рублей, составлявшихъ капиталъ Тульского Дѣтскаго Приюта и 8.000 р. капитала Дома Призрѣнія устарѣлыхъ и увѣчныхъ, всего изъ 20.000 рублей серебромъ. Какъ Приютъ и Домъ Призрѣнія состояли подъ покровительствомъ Императрицы Александры Ѳеодоровны, то и банкъ основанъ подъ тѣмъ же покровительствомъ, почему и называется Александринскимъ Тульскимъ Банкомъ. Цѣль учрежденія Банка — увеличеніе доходовъ Приюта и Дома Призрѣнія, для усиленія средствъ къ улучшенію и распространенію сихъ заведеній. Операціи Банка заключаются: въ приѣмъ вкладовъ для приращенія процентами и въ производствѣ ссудъ. Въ учетъ принимаются векселя Тульскихъ купцовъ и мѣщанъ, производящихъ торговлю или содержащихъ заводы и фабрики, или другихъ лицъ, съ ручательствомъ Тульскихъ купцовъ. Ссуды производятся: подъ залогъ каменныхъ и деревянныхъ домовъ, лавокъ, фабрикъ и другихъ строеній, состоящихъ въ г. Тулѣ, и подъ ручные залого вещи, неподверженныхъ порчѣ. О движеніи капиталовъ Банка составляются краткіе 3-хъ мѣсячные и генеральные годовые отчеты въ Главное Попечи-

Александрин-  
скій Тульскій  
Банкъ.



тельство Дѣтскихъ Приютовъ и Министерство Внутреннихъ Дѣлъ (а).

1847 февраля 17. Тульскому Александринскому Банку, независимо отъ залоговъ, разрѣшенныхъ къ приему подъ выдаваемыя изъ онаго ссуды изданнымъ для него положеніемъ, дозволено принимать, сверхъ того, и билеты кредитныхъ постановленій на общихъ основаніяхъ (б).

1849 декабря 19. Для доставленія Тульскому Александринскому Банку вѣщшихъ способовъ къ выгодному размѣщенію его капиталовъ, повелѣно: назначенный уставомъ его срокъ для ссудъ подъ залогъ билетовъ кредитныхъ установленій сократить, по примѣненію къ правиламъ Коммерческаго банка, назначивъ оный отъ 3 до 9 мѣсяцевъ (в).

1850 октября 16. Утверждены новыя дополнительные правила о распространеніи дѣйствій Тульскаго Александринскаго Банка (г).

1859 ноября 12. Разрѣшено допустить представленіе провіантскихъ квитанцій въ Тульскій Александринскій Банкъ, для полученія подъ нихъ ссудъ, на утвержденныхъ вмѣстѣ съ тѣмъ правилахъ (д).

(а) Втор. Полн. Собр. Зак. т. XX, № 19.546. — (б) Т. XXII, № 20.913. — (в) Т. XXIV, № 23.745. — (г) Т. XXV, № 24.545. — (д) Т. XXXIV, № 35.110.

Благотворительный капиталъ Тульскаго купеческаго общества.

1851 января 16. Утверждено положеніе о пожертвованныхъ Тульскимъ купечествомъ 5.000 рубл. для пособія изъ процентовъ сего капитала самымъ бѣднымъ жителямъ г. Тулы. Пожертвованіе это носить названіе Благотворительнаго Капитала Тульскаго купеческаго общества, составленнаго 20 ноября 1850 года, въ память двадцатипятилѣтія царствованія Императора Николая I. Назначеніе и раздача пособій дѣлается ежегодно 20 ноября, въ день возшествія на престолъ въ Бозѣ почившаго Императора. На полученіе его имѣють право бѣднѣйшіе жители г. Тулы: а) изъ почетныхъ гражданъ купеческаго торговаго со-



словія, б) изъ купческаго сословія, поступившіе въ мѣщане, и в) изъ всѣхъ прочихъ мѣщанъ.

Втор. Полн. Собр. Зак. т. XXVI, № 24.839.

1838 февраля 11. Съ отмѣною запрещенія оружейникамъ селиться и имѣть дома на городской и городскимъ обывателямъ — на оружейной сторонахъ, повелѣно: 1) Оружейникамъ, имѣющимъ дома на городской сторонѣ, нести наравнѣ съ прочими обывателями постоянную и прочія повинности. 2) Изъ сего правила изъять только тѣ оружейничьи дома, въ коихъ не болѣе двухъ комнатъ: одной для помѣщенія съ семействомъ, а другой для мастерской. 3) Разночинцамъ, имѣющимъ дома на оружейной сторонѣ, нести наравнѣ съ прочими домохозяевами, на городской сторонѣ живущими, постоянную и прочія повинности, но сіи послѣднія обращать не въ пользу города, а въ пользу оружейнаго общества. За тѣмъ существующія нынѣ постановленія о завѣдываніи оружейниками на городской сторонѣ и разночинцами, на оружейной сторонѣ живущими, оставить въ своей силѣ (а). Квартирная повинность.

1838 октября 3. Утверждено положеніе о постоянной повинности въ городѣ Тулѣ. Главныя правила положенія заключаются въ слѣдующемъ. Обыватели Тулы отбываютъ квартирную повинность взносомъ денежной суммы. Для уравненія денежнаго сбора на постоянную повинность, всему состоящему въ Тулѣ недвижимому имѣнію обывателей производится оцѣнка. Въ оцѣнку входятъ: дома, лавки, мѣста, сады и другое сего рода имущество. Для удовлетворенія постоянной повинности, обыватели со всей той суммы, во что недвижимое имѣніе оцѣнено, вносятъ ежегодно по полтора процента съ рубля. Граждане, неимѣющіе въ г. Тулѣ домовъ и другаго недвижимаго имѣнія, но постоянно тамъ пребывающіе и обязанные квартирною повинностію, вносятъ на отправление ея по 25<sup>0</sup>/<sub>100</sub> съ платимаго ими въ казну по-



датнаго рубля. Мѣста, вновь отводимыя, и, дома на нихъ и купленныхъ мѣстахъ обывателями вновь построенные, пользуются льготою на срочное время, а по прошествіи онаго вводятся въ окладъ процентнаго сбора, по сдѣланіи имъ оцѣнки. Оружейники, имѣющіе дома на городской сторонѣ, обязываются наравнѣ съ прочими обывателями нести постоянную повинность. Изъ сего изъемяются только тѣ оружейничьи дома, въ коихъ не болѣе двухъ комнатъ, одной — для помѣщенія съ семействомъ, а другой — для мастерской. Дома, принадлежащія священно- и церковно-служителямъ, чиновникамъ военнаго вѣдомства, въ г. Тулѣ служащимъ, нижнимъ воинскимъ чинамъ и ихъ женамъ, въ коихъ они сами живутъ, не входятъ въ оцѣнку и отъ процентнаго сбора на постоянную повинность освобождаются; но вмѣстѣ съ тѣмъ чиновники и нижніе чины военнаго вѣдомства, пользующіеся правомъ постоя, не получаютъ уже квартирныхъ денегъ, а самое жительство ихъ въ своихъ домахъ зачитается имъ въ постоя. Если кто изъ гражданъ выстроитъ себѣ на оружейной сторонѣ домъ и въ послѣдствіи, во избѣжаніе квартирной повинности, передастъ оный по какимъ либо актамъ оружейнику, оставаясь самъ по прежнему настоящимъ онаго владѣльцемъ; то, по обнаруженіи сего, процентный сборъ съ этого дома взыскивать вдвое съ того лица, кому домъ принадлежитъ. Если кто изъ жителей положенный въ оцѣнку домъ и проч. (исключая надворныя службы) пожелаетъ сломать и вмѣсто онаго возвести новое строеніе, въ такомъ случаѣ, со времени сломки стараго зданія и до положенія въ оцѣнку новаго строенія, владѣлецъ вносить деньги съ той только суммы, во что оцѣнена земля, подъ строеніемъ состоящая. Буде кто изъ бѣднѣйшихъ обывателей пожелаетъ въ домъ своемъ содержать постоя въ натурѣ, въ такомъ случаѣ Квартирная Коммисія ставитъ слѣдующій постоя сообразно той суммѣ, какая причитается къ сбору по оцѣнкѣ имѣнія, и процентныхъ съ него денегъ уже не



требуетъ. Вообще положеніе опредѣляетъ: I. Правила оцѣнки имѣній. II. Порядокъ сбора денегъ на квартирную повинность. III. Порядокъ удовлетворенія квартирными деньгами. IV. Составъ Квартирной Коммисіи и порядокъ храненія денежныхъ суммъ, и V. Отчетность въ суммѣ, на квартирную повинность собираемой (б).

1847 мая 13. Во вниманіе, что Тульская квартирная казна собственными своими средствами не можетъ удовлетворять какъ текущихъ воинскихъ потребностей, такъ и уплатить прежніе долги, повелѣно назначить ей въ пособіе отъ земства ежегодно по 10.000 рублей и сверхъ того—7.800 р. на уплату прежнихъ ея долговъ (в).

(а) Втор. Полн. Собр. Зак. т. XIII, № 10.965. — (б) Тамъ же, № 11.582. — (в) Т. XXII, № 21.214

1712 февраля 15. Въ указѣ объ опредѣленіи начальникомъ О Тульскихъ оружейникахъ при Тульскихъ заводахъ князя Волконскаго и объ управленіи оными заводами по части искусственной и экономической, между прочимъ, повелѣно: а для лучшаго въ томъ оружейномъ дѣлѣ способу, при той оружейной слободѣ, изыскавъ удобное мѣсто, построить заводы, на которыхъ бы можно ружья, фузеи, пистолеты сверлить и отбирать, а палаши и ножи точить водою (а).

1723 января 19. Казенные мастера и кузнецы Тульскихъ оружейныхъ заводовъ обложены подушною податью на содержаніе полковъ (б).

1724 ноября 10. Въ слѣдствіе прошенія казенныхъ мастеровъ Тульскихъ оружейныхъ заводовъ, повелѣно: подушныя за нихъ подати уплачивать Артиллерійскому вѣдомству изъ задѣльныхъ ихъ денегъ, не запрещать имъ дѣлать ружья на сторону и изъ тѣхъ же задѣльныхъ денегъ брать съ нихъ за рекрутъ, какъ определено съ купечества (в).

1734 сентября 27. Въ подтвержденіе приведеннаго указа, повелѣно подушныя подати за Тульскихъ казенныхъ мастеровъ



уплачивать Артиллерійскому вѣдомству изъ задѣльныхъ ихъ денегъ и освободить ихъ отъ поставки рекрутъ натурою, а брать съ нихъ деньгами, какъ положено съ купечества (г).

1736 ноября 2. Резолюціею Кабинетъ-Министровъ на докладъ Генераль-Лейтенанта Генинга, между прочимъ, опредѣлено: 1) Тульскимъ заводамъ, со всѣми счетами и прочимъ, вѣдомымъ быть по прежнему въ Артиллерійской Канцеляріи, а что принадлежит до лучшаго разсмотрѣнія и дѣла ружья, тому быть въ командѣ особливо Генераль-Лейтенанта Генинга; 2) съ Тульскихъ оружейниковъ рекрутъ не собирать, а употребить оныхъ, что было надлежало собрать, въ ученики (д).

1736 декабря 30. Указомъ Правительствующаго Сената постановлено: по силѣ Сенатскихъ приговоровъ 10 ноября 1724 года и 27 сентября 1734 г., за Тульскихъ оружейныхъ мастеровъ и кузнецовъ, кои безъ жалованья, подушныя деньги платить изъ задѣльныхъ ими за ружья денегъ, а достальныя, что за тѣмъ надлежитъ, отдавать имъ оружейнымъ мастерамъ и кузнецамъ, а рекрутъ съ нихъ въ натурѣ не брать, а имать за нихъ деньги такъ, какъ съ купечества положено; драгунскихъ же лошадей, по состоявшемуся указу 30 октября 1736 года, на нихъ оружейныхъ мастерахъ и кузнецахъ взыскивать безъ упущенія (е).

1737 сентября 22. При новомъ устройствѣ оружейныхъ Тульскихъ и Сестрорѣцкихъ заводовъ, между прочимъ, повелѣно: 1) Изъ приписанныхъ къ Тульскому заводу оружейниковъ—2.291 человекъ съ дѣтьми, выбрать потребное для оружейнаго дѣла разныхъ мастеровъ 1688 человекъ, а остальныхъ 403 человекъ освободить отъ работъ съ тѣмъ, чтобъ они поставили вмѣсто себя такое же число искусныхъ мастеровъ, а сами платили въ оружейную сумму, сверхъ положеннаго на нихъ подушнаго оклада на полки по 1 р. 20 к. съ души, еще такую же сумму или всего — 483 р. 60 к. въ годъ. Тѣхъ же, кто платитъ этихъ денегъ не въ состояніи, не освобождать отъ оружейнаго дѣла и



опредѣлить въ вертильщики и молотобойцы. — 2) Накопившіяся за прежнее время съ 2.158 человекъ оружейныхъ мастеровъ недоимки подушныхъ денегъ, въ количествѣ 17.677 р. 60 к., вычитать изъ заработныхъ ихъ денегъ съ каждой штуки; съ тѣхъ же 403, которые будутъ освобождены изъ званія оружейниковъ, взыскать такую недоимку, въ количествѣ 6.166 р. 80 к., всю сполна при увольненіи ихъ. 3) Со всѣхъ мастеровыхъ, положенныхъ въ подушный окладъ и опредѣленныхъ къ ружейному дѣлу, рекрутъ не собирать, а вмѣсто того брать съ нихъ въ ученики къ оружейному дѣлу, которыхъ они сами обязаны содержать въ теченіе 3-хъ лѣтъ, за что могутъ пользоваться работою этихъ учениковъ. Поставившій вмѣсто себя обученнаго имъ своему мастерству можетъ быть увольняемъ отъ оружейнаго дѣла съ платежемъ двойныхъ подушныхъ денегъ. 4) За мастеровыхъ, оставшихся при оружейномъ дѣлѣ, подушныя подати уплачивать изъ оружейной суммы, съ возвратомъ этихъ денегъ изъ слѣдующихъ имъ задѣльныхъ. 5) Изъ Тульской оружейной слободы мастеровыхъ не командировать въ полки для починки оружія и содержать ту слободу въ постоянномъ комплектѣ (ж).

1737 ноября 4. Резолюціею Кабинетъ-Министровъ по слѣдственному дѣлу о бывшемъ Оберъ-Коммисарѣ Половинкинѣ, опредѣлено: понеже по слѣдствію такіе многіе непорядки явились, отъ которыхъ цѣна на ружья прибавляется, понеже дача мастеровъ токмо на бумагѣ показана, а самымъ дѣломъ деньги въ руки управителямъ и приказнымъ служителямъ и оружейной слободы надзирателямъ и старостамъ доходили, того ради впредь никакихъ вычетовъ съ мастеровъ за сдѣланное ружье, безъ особливаго указа изъ Кабинета, не чинить (з).

1739 октября 3. Въ указѣ объ устроеніи Тульского оружейнаго завода, между прочимъ, повелѣно: 1) Тѣхъ оружейниковъ, которые по дряхлости и увѣчью не могутъ быть употреблены на работу и не въ состояніи поставить за себя мастеровъ, ос-



вободить отъ всякихъ обязанностей, ежели въ числѣ оружейниковъ остаются ихъ дѣти или внуки; въ противномъ же случаѣ, обложить ихъ при увольненіи отъ работъ двойнымъ подушнымъ окладомъ. 2) Всѣ стрѣleckія земли въ Тулѣ отдать подѣ поселеніе оружейнымъ мастерамъ, съ платою за ту землю изъ оружейной суммы въ воеводскую канцелярію по табельному окладу. 3) Ямщиковъ и гончаровъ, живущихъ отъ каменнаго оружейнаго двора ближе 200 саж., перевести, по мѣрѣ возможности, въ Петровскую слободу по Кіевской дорогѣ и поселить тамъ на мѣстахъ, гдѣ жили прежде оружейники, прирѣзавъ имъ изъ пустыхъ стрѣleckихъ земель въ той сторонѣ. Ямщицкія же жилища и выгонныя земли отдать подѣ постройки и выгонъ оружейникамъ. Живущихъ вблизи оружейнаго двора посадскихъ людей также перевести на другія посадскія или стрѣleckія земли, отдавъ прежнія ихъ земли оружейникамъ. 4) Оружейныхъ мастеровъ селить на тѣхъ новыхъ стрѣleckихъ и ямскихъ земляхъ не ближе 150 саж. отъ оружейнаго завода, отводя имъ по 25 саж. длиннику и по 12 поперечнику на cadaго, съ обязательствомъ — дома строить по указанному при томъ плану. Вообще оружейныя слободы устроить такъ, чтобъ между домами оружейниковъ никто посторонніе не жили. Оружейникамъ дозволить продавать свои дома только принадлежащимъ къ ихъ обществу, и ни въ какомъ случаѣ постороннимъ лицамъ. 5) Съ находящихся въ дѣйствительныхъ работахъ оружейниковъ на будущее время не брать подушныхъ денегъ, уплачивая послѣднія изъ прибыльныхъ суммъ отъ дешевой цѣны ружья (и).

1740 сентября 13. Въ слѣдствіе прошенія Тульскихъ кирпичниковъ о томъ, что они издревле жили въ Тулѣ на пожалованной землѣ, а въ томъ году велѣно имѣющіеся на той землѣ дворы ихъ сломать и селиться въ тѣхъ мѣстахъ Тульскимъ кузнецамъ, а имъ переселиться изъ Тулы вовъ за городъ, повелѣно: понеже такіе кирпичники, какъ чаятельно, къ строенію нынѣ и впредь



ко исправленію въ Тулѣ казеннаго каменнаго оружейнаго строенія весьма потребны; того ради всѣхъ тѣхъ находящихся въ Тулѣ кирпичниковъ приписать къ оружейнымъ заводамъ и употреблять къ строенію каменнаго цейхауза и другихъ каменныхъ заводскихъ работъ, и ежели неотмѣнно переселить ихъ запотребно будетъ разсуждено, то отвести имъ удобныя мѣста близъ тѣхъ оружейныхъ заводовъ и переселить казеннымъ коштомъ на деньги изъ оружейной суммы (і).

1741 декабря 28. Указомъ Сената постановлено: хотя по указу 1737 года для тогдашней въ ружьѣ нужды велѣно Тульскіе заводы вѣдать въ бывшемъ тогда Кабинетѣ; но понеже по указу 12 декабря того года Кабинету быть не велѣно, того ради Тульскіе заводы отдать въ полную дирекцію Военной Коллегіи (к).

1744 июня 25. Тульскіе заводы поручены въ вѣдомство Оружейной Канцеляріи, подѣ дирекціею и главнымъ смотрѣніемъ Военной Коллегіи, а въ оной Канцеляріи главнымъ назначено быть бригадиру Беэру (л).

1747 ноября 30. Тульскихъ оружейныхъ мастеровъ, учениковъ и ихъ дѣтей, коихъ отцы и дѣти взяты въ Тульскую оружейную слободу по именнымъ указамъ, а не сами пришли, приписать къ заводамъ наравнѣ съ прочими и выключить изъ подушнаго оклада въ мѣстахъ, гдѣ они записаны по генеральной переписи 1722 года (м).

1755 сентября 13. Тульскихъ оружейниковъ, уволенныхъ въ промышленники, назначено исключить изъ вѣдомства Оружейной Канцеляріи и приписать къ Тульскому купечеству, съ тѣмъ, чтобъ половину изъ собираемаго съ нихъ двойнаго подушнаго оклада платить по прежнему въ Оружейную Канцелярію. Вмѣстѣ съ тѣмъ приписать къ купечеству и жительствовавшихъ въ однихъ съ ними домахъ дѣтей ихъ, родственниковъ и свойственниковъ, показанныхъ по послѣдней ревизіи при отцахъ и родственни-



кахъ, уже перечисленныхъ въ купечество. Въмѣсто же дѣтей, родившихся до увольненія изъ оружейниковъ отцовъ ихъ и необученныхъ, дозволено Тульскому Магистрату купить равное число людей, годныхъ къ обученію въ оружейномъ мастерствѣ, и передать ихъ въ Тульскую Оружейную Канцелярію; дѣтей же, родившихся послѣ увольненія, причислить къ купечеству безъ всякой отдачи въ замѣнъ ихъ въ оружейники. При этомъ воспрещено Тульскимъ оружейникамъ имѣть свои кузницы, лавки и прочее не въ своей слободѣ и допускать ихъ промышленяты, въ подрывъ Тульскому купечеству, вещами, неотносящимися до ихъ мастерства (н).

1756 декабря 12. Съ приписныхъ къ Тульскимъ оружейнымъ заводамъ кирпичниковъ и каменьщиковъ назначено брать рекрутъ (о).

1760 декабря 4. Воспрещено Тульскимъ оружейнымъ мастерамъ, какъ положеннымъ въ подушный окладъ, покупать безземельныхъ людей по 5 человекъ, для отдачи вмѣсто себя въ оружейники (п).

1762 декабря 12. Тульскимъ оружейнымъ мастеровымъ слободамъ повелѣно быть въ вѣдомствѣ Тульской Оружейной Канцеляріи и по полицейскимъ дѣламъ, впродъ до указа (р).

1765 апрѣля 28. Повелѣно: кузницы Тульскихъ оружейниковъ оставить по прежнему свободными отъ всякой въ казну платы (с).

1767 марта 1. Повелѣно: съ оружейниковъ, какъ прежде выпущенныхъ въ купечество по незнанію своего мастерства, такъ равно и съ тѣхъ, кои и впродъ по той же причинѣ въ купечество выбудутъ и кои рекрутъ за себя въ натурѣ не представляли, на будущее время взыскивать за каждаго рекрута по 120 рублей (т).

1768 апрѣля 14. Повелѣно: съ находящихся при Тульскихъ оружейныхъ заводахъ кирпичниковъ и каменьщиковъ, по силѣ



жалованныхъ грамотъ 7095, 7130 и 7169 годовъ, рекрутъ отнынѣ не брать, а вмѣсто того брать съ нихъ, по указу 1737 сентября 22, къ оружейному или къ тому жъ каменному и кирпичному дѣлу въ ученики, съ содержаніемъ послѣднихъ на ихъ коштѣ въ теченіе 3-хъ лѣтъ (у).

1777 октября 9. По случаю учрежденія въ Тулѣ намѣстническаго правленія, повелѣно: находящимся тамъ оружейникамъ быть, по силѣ учрежденія объ управленіи губерній, судомъ и расправою вѣдомымъ въ Нижней Расправѣ, по полицейскимъ дѣламъ—у Городничаго, а въ распоряженіи ихъ работъ остаться подъ вѣдомствомъ находящейся тамъ Оружейной Канцеляріи (ф).

1778 марта 5. Во вниманіе къ крайней бѣдности въ землѣ приписанныхъ къ Тульскому оружейному заводу Засѣчныхъ сторожей и Дедиловскихъ крестьянъ, повелѣно намежевать имъ изъ Тульской засѣки на каждую ревизскую душу по 15 десятинъ (х).

1782 февраля 13. Тульскій оружейный заводъ переданъ въ вѣдомство Тульской Казенной Палаты (ц).

1782 іюня 25. Въ положеніи о Тульскомъ оружейномъ заводѣ, относительно оружейниковъ, постановлено, между прочимъ, слѣдующее: Тульскаго завода оружейникамъ подтверждаются всѣ пожалованныя имъ отъ почивающихъ въ Бозѣ Всероссійскихъ Самодержцевъ именныя ихъ грамоты и повелѣвается сохранять ихъ свято, цѣло и ненарушимо. Дабы доставить оружейникамъ всегда вѣрное и безнужное пропитаніе, предполагается извѣстное число всякаго оружія, для войскъ потребнаго, которое для отдѣлки между ими справедливо и уравнительно ежегодно раздѣляемо быть имѣеть въ цехахъ старшинами цеховыми и выбранными отъ цеховъ повѣренными. За отдѣлку оружія имѣеть быть производимъ оружейникамъ платежъ, по оцѣнкѣ учиненной и отъ Императорскаго Величества утвержденной, которая всегда служить имѣеть на 20 лѣтъ; по прошествіи же



сего времени, смотря по цѣнамъ вещей, перемѣняема быть можетъ для пользы и облегченія оружейниковъ. Дозволяется оружейникамъ дѣлать всякое оружіе и всякія вещи, къ кузнечному, слесарному и тому подобныхъ мастерствамъ принадлежащія, для частныхъ людей и на продажу, и оными торговать безпрепятственно, на основаніи узаконеній городскихъ, такъ какъ и въ чужіе краи отпускать съ платежемъ установленной по тарифу пошлины. По числу оружейниковъ и по разности мастерства, оружейники должны быть раздѣлены на цехи, которымъ присвоятся всѣ тѣ установленія, обряды и преимущества, которые въ ремесленномъ положеніи для городовъ имперіи предписаны будутъ. Оружейникамъ даются всѣ права и выгоды мѣщанскія, которыя по тому состоянію узаконены и въ городскомъ положеніи внесены будутъ. Для суда и расправы между оружейниками учреждается Ратуша, а для попеченія о малолѣтнихъ и призрѣнія требующихъ — Сиротскій Судъ. Дозволяется оружейникамъ, по собственному ихъ добровольному желанію, выходить въ купечество по капиталамъ ихъ и пользоваться всѣми выгодами, купечеству пожалованными. Запрещается оружейниковъ наряжать въ нижнія при заводѣ работы и повелѣвается не употреблять ихъ ни къ чему иному, кромѣ того, что ихъ мастерству прямо свойственно. Для доставленія оружейникамъ способовъ всякое издѣліе по мастерству ихъ на продажу для пропитанія надѣлывать, имѣетъ отпускаемо быть ежегодно определенное количество казеннаго желѣза, которое имъ выдаваемо будетъ за наличныя деньги по казенной цѣнѣ, въ каковую оно на заводѣ обходится, съ накладкою по два процента для разныхъ полезныхъ заведеній въ пользу самихъ же оружейниковъ. (Количество такого желѣза определено въ 25.000 пуд. ежегодно). Дабы въ случаѣ несчастныхъ приключеній, какъ то: пожара, наводненія и тому подобныхъ, подать неимущимъ помощь, назначена ссудная сумма, которую



раздавать съ указными процентами, и тѣ проценты обращать также на дѣла, полезныя заводу. Ссудную сумму повелѣно образовать изъ 25.000 рублей, выданныхъ оружейникамъ заимобразно по случаю бывшаго 5 марта 1780 года пожара. Оружейники увольняются отъ наряда при войскахъ и въ походы и повелѣвается не отлучать ихъ никуда отъ жилищъ ихъ безъ добровольнаго съ ними условія (ч).

1785 февраля 12. Подтверждено о невзысканіи съ Тульскихъ оружейниковъ, въ силу прежнихъ указовъ, подушныхъ денегъ и о вычетѣ оныхъ изъ задѣльныхъ ихъ денегъ (ш).

1795 января 11. Подтвержденъ этотъ указъ (щ).

1796 декабря 27. Тульскій оружейный заводъ подчиненъ вѣдомству Военной Канцеляріи (ъ).

1797 ноября 8. Воспрещено записываться въ купечество оружейнымъ мастерамъ казенныхъ заводовъ, дѣйствительно употребляемымъ для дѣланія оружія (ы).

1798 марта 25. Повелѣно: впредь о Тульскихъ оружейникахъ, подающихъ просьбы объ уклоненіи ихъ изъ сего званія, представлять Его Императорскому Величеству (ь).

1799 января 14. Повелѣно: собственные дома Тульскихъ оружейниковъ, занимаемые ими самими, отъ постоевъ и прочихъ полицейскихъ повинностей освободить, — за исключеніемъ однакожъ тѣхъ домовъ, которые построены оружейниками на городской сторонѣ и, отдаваясь въ наемъ, приносятъ доходъ (ѳ).

1808 марта 4. Военному Министру предоставлена власть самому увольнять и перемѣнять мастеровыхъ людей Тульскаго оружейнаго завода (э).

1809 августа 5. Установлены сроки обучающимся разнымъ отраслямъ оружейнаго дѣла дѣтямъ оружейниковъ на полученіе степени мастера, съ тѣмъ, что ежели кто изъ нихъ въ теченіе этаго срока окажется неспособнымъ къ оружейному дѣлу,



то будетъ обращаемъ въ молотобойцы на заводѣ или въ арсеналахъ, во избѣжаніе тягости оружейному обществу (ю).

1821 марта 22. Издано положеніе объ управленіи полиціею Тульскими оружейниками. Положеніе это заключается въ слѣдующемъ: 1) Оружейники, живущіе на городской сторонѣ, заведываются градскою полиціею и исполняютъ всѣ полицейскія повинности наравнѣ съ прочими обывателями; имѣющіе же свои дома въ оружейныхъ слободахъ, по другую сторону р. Уны, управляются заводскою полиціею. 2) Оружейники, живущіе на заводской сторонѣ, занимающіеся какими либо промыслами и имѣющіе дома, съ которыхъ получаютъ дохода не менѣе 50 рублей, или нанимающіе за себя работниковъ, должны принять участіе въ содержаніи городской полиціи; отъ этого сбора исключаются живущіе въ оружейныхъ слободахъ и получающіе пропитаніе отъ задѣльной платы. 3) Дома мѣщанъ, кушцовъ и другихъ разночинцевъ, состоящіе въ оружейныхъ слободахъ, не изъемяются ни отъ какихъ полицейскихъ повинностей, наравнѣ съ обывателями городской стороны (я).

1823 мая 19. Издано положеніе для Тульскаго оружейнаго завода и о Тульскихъ оружейникахъ. Главнѣйшія статьи сего положенія, въ отношеніи къ оружейникамъ, заключаются въ слѣдующемъ: 1) Для управленія общественными суммами и дѣлами Тульскихъ оружейниковъ быть при заводѣ Цеховому Разряду, Словесному и Сиротскому Суду, или опеку оружейничьей, на содержаніи общества оружейниковъ. 2) Для совѣщанія по общественнымъ дѣламъ и составленія приговоровъ, всѣ вообще оружейные мастера избираютъ изъ среды себя 60 человекъ, изъ которыхъ назначаются по выборамъ Члены въ Цеховой Разрядъ, Словесные Судьи, вахтера къ магазинамъ и въ прочія мѣста. 3) Производство дѣлъ въ Цеховомъ Разрядѣ происходитъ на общихъ основаніяхъ, подъ совершенною зависимостію отъ Заводскаго Правленія; равно съ разрѣше-



нія Командира завода собираются выборные для совѣщаній, а приговоры приводятся въ исполненіе не иначе, какъ съ утверженія Заводскаго Правленія. 4) Члены Цеховаго Разряда и двое судей Словеснаго Суда считаются по должностямъ въ 14 классѣ. 5) Общественная оружейная сумма состоитъ въ вѣдѣніи Цеховаго Разряда, но за употребленіемъ ея и доходами наблюдаетъ Заводское Правленіе. 6) Для словесныхъ полицейскихъ разбирательствъ между оружейниками и другаго званія людьми и для разныхъ слѣдствій, при заводѣ состоитъ Словесный Судъ, въ которомъ разбираютъ дѣла Судья и 2 выборныхъ отъ оружейниковъ, подъ особымъ наблюденіемъ Полицеймейстера; неоконченныя же дѣла примиреніемъ отсылаютъ въ Цеховой Разрядъ. 7) Въ подтвержденіе неоднократныхъ постановленій, чтобъ Тульскіе оружейники имѣли дома въ оружейничьихъ слободахъ, по правую сторону рѣки Упы, постановляется, чтобъ каждый имѣющій домъ въ оружейныхъ слободахъ не продавалъ и не закладывалъ его иначе, какъ оружейнику, равно воспрещается оружейникамъ покупать дома и отводить участки на городской сторонѣ, а разночинцамъ—на оружейной, и не позволять послѣднимъ поддерживать ветхихъ и не по плану выстроенныхъ строеній. 8) Дома оружейниковъ освобождаются отъ постоя. 9) Оружейные мастера раздѣляются на цехи и артели, смотря по роду мастерства. Въ каждомъ цехѣ избирается староста, а въ артели — старшина на одинъ годъ. 10) Дѣти оружейниковъ мужескаго пола должны обучаться, всѣ безъ изъятія, оружейному дѣлу. Изданнымъ положеніемъ опредѣлены, сверхъ того, обязанности Заводскаго Полицеймейстера и отношенія его къ городской Тульской полиціи (ѳ).

1825 сентября 20. Въ разрѣшеніе вопроса: могутъ ли быть подсудимые оружейники Тульскаго оружейнаго завода подвергаемы шницъ-рутенному наказанію, въ случаѣ присужденія къ оному на основаніи воинскихъ артикуловъ, за неоднократные по-



бѣги и развратное поведеніе, повелѣно: такъ какъ по § 78 Положенія 19 мая 1823 года, постановлено оружейниковъ по уголовнымъ дѣламъ судить гражданскимъ судомъ, а за побѣги, ослушаніе и проч. — военнымъ; то въ послѣднихъ случаяхъ приводить въ точное исполненіе и сентенціи, назначаемаыя военнымъ судомъ, руководствуясь общими правилами военныхъ узаконеній (v).

1829 іюля 16. Дозволено оружейникамъ Тульскаго завода выходить по собственному ихъ желанію изъ званія оружейниковъ въ другія сословія (a').

1838 февраля 11. Повелѣно: 1) Всѣхъ оружейниковъ, имѣющихъ свои дома на городской сторонѣ, и городскихъ жителей, имѣющихъ таковыя на оружейной сторонѣ, оставить въ безпрепятственномъ владѣніи сими домами. 2) Существовавшее запрещеніе—Тульскимъ оружейникамъ селиться и имѣть дома на городской и городскимъ обывателямъ—на оружейной сторонахъ, на будущее время вовсе отмѣнить. 3) Оружейникамъ, имѣющимъ дома на городской сторонѣ, нести наравнѣ съ прочими обывателями постоянную и прочія повинности. 4) Изъ сего послѣдняго правила изъять только тѣ оружейничьи дома, въ коихъ не болѣе 2-хъ комнатъ. 5) Разночинцамъ, имѣющимъ дома на оружейной сторонѣ, нести наравнѣ съ прочими домохозяевами городской стороны постоянную и прочія повинности, но сіи послѣднія обращать не въ пользу города, а въ пользу оружейнаго общества. За тѣмъ существующія постановленія о завѣдываніи оружейниками, живущими на городской сторонѣ, и разночинцами — на оружейной, оставить въ своей силѣ (б').

1841 марта 6. Военный Совѣтъ, разсматривая представленіе о выдачѣ Тульскимъ оружейникамъ денегъ на покупку угля и имѣя въ виду, что справочныя цѣны вообще на всѣ предметы устанавливаются по большей части выше тѣхъ цѣнъ, какія существуютъ дѣйствительно въ продажѣ, нашель, что отпускъ де-



негъ оружейникамъ по справочнымъ цѣнамъ былъ бы крайне убыточенъ для казны; но, съ другой стороны, дабы и оружейники, при покупкѣ угля, не терпѣли убытковъ отъ передачъ, Военный Совѣтъ положилъ: оставивъ отпускъ денегъ на покупку угля по подрядной заводской цѣнѣ, предоставить оружейникамъ право, въ случаѣ затрудненія покупать уголь по этой цѣнѣ, требовать его изъ заводскихъ магазиновъ въ нужномъ количествѣ съ уплатою денегъ по цѣнѣ, во что казнѣ обходится (в').

1846 февраля 11. Повелѣно: дѣтей Тульскихъ оружейниковъ, для обученія разнымъ мастерствамъ, отдать вольнымъ мастерамъ въ Москву, по два мальчика для каждаго ремесла, всего 14 мальчиковъ, отнеся расходъ на доставленіе мальчиковъ отъ завода въ Москву на счетъ общественныхъ оружейныхъ капиталовъ. Равнымъ образомъ отдать отъ Тульского оружейнаго завода 2 мальчика въ С.-Петербургскій Технологическій Институтъ для обученія входящимъ въ кругъ заводскаго производства механическимъ искусствамъ, обративъ точно также на счетъ общественной суммы деньги на доставленіе для сей цѣли дѣтей оружейниковъ въ С.-Петербургъ (г').

1858 декабря 8. Утверждены правила о порядкѣ разсмотрѣнія дѣлъ Тульскихъ оружейниковъ съ лицами другихъ званій. А именно: для обсужденія и рѣшенія дѣлъ, къ коимъ, при участіи лицъ, подсудныхъ Тульскому Уѣздному Суду или Магистрату, будетъ прикосновенно лице, подсудное тамошнему Оружейному Цеховому Разряду, составляется общее присутствіе изъ членовъ Уѣзднаго Суда или Магистрата и членовъ Оружейнаго Разряда, или же изъ Членовъ всѣхъ сихъ трехъ присутственныхъ мѣстъ, смотря потому, которому изъ нихъ подсудны лица, прикосновенныя къ дѣлу. Такое общее присутствіе, когда въ немъ принимаютъ участіе Члены Уѣзднаго Суда, составляется подъ предсѣдательствомъ Уѣзднаго Судьи или заступающаго его мѣсто; въ общемъ же присутствіи Магистрата и Оружейна-



го Разряда, право председательствованія принадлежитъ: въ тѣхъ случаяхъ, когда Члены Разряда приглашены въ Разрядъ — Старшему Бургомистру Магистрата, а когда Члены Магистрата приглашены въ Разрядъ — Старшему Бургомистру Разряда (д').

1864 апрѣля 14. Утверждено положеніе объ устройствѣ быта Тульскихъ оружейниковъ. Положеніе это заключаетъ въ себѣ слѣдующія правила: 1) Оружейники Тульского казеннаго завода, состоящіе при самомъ заводѣ, а также и въ командировкахъ, увольняются отъ обязательной работы и, какъ имѣющіе права мѣщанъ, перечисляются изъ военнаго вѣдомства въ городскіе обыватели города Тулы, съ правомъ приписаться, при самомъ увольненіи отъ обязательныхъ къ заводу отношеній, и къ другимъ городскимъ или сельскимъ обществамъ, на основаніи общихъ для сего правилъ. 2) Съ увольненіемъ оружейниковъ изъ военнаго вѣдомства и перечисленіемъ ихъ въ городскіе обыватели, они получаютъ всѣ права, присвоенныя городскому состоянію, и исполняютъ всѣ обязанности по принадлежности къ этому состоянію. Сверхъ того, имъ предоставляются особыя льготы и пособія, изложенныя ниже. 3) Оружейники, допущенные къ письменнымъ при заводѣ занятіямъ, а равно и чертежники, пріобрѣтаютъ право на поступленіе въ гражданскую службу канцелярскими служителями 3-го разряда. 4) Происходящіе изъ оружейниковъ инженеръ-технологи, технологи-практиканты и архитекторскіе помощники пріобрѣтаютъ всѣ права и преимущества, по воспитанію законами предоставленныя. 5) Учитель заводской школы, имѣющіе аттестаты учебныхъ заведеній, пріобрѣтаютъ всѣ права и преимущества, воспитанникамъ сихъ заведеній предоставленныя; неимѣющіе же аттестатовъ, но допущенные къ исполненію этихъ должностей по экзамену заводскаго начальства, пріобрѣтаютъ право на поступленіе на службу канцелярскими служителями 3-го разряда. 6) Фельдшерамъ изъ оружейниковъ зачитается обязательная служба съ правами ниж-



нихъ медицинскихъ чиновъ. 7) Оружейники, находившіеся до 18-лѣтняго возраста на работахъ при Тульскомъ оружейномъ заводѣ или въ командировкахъ не менѣе 20 лѣтъ, также числящіеся при переходѣ изъ военнаго въ гражданское вѣдомство престарѣлыми, немощными и увѣчными, освобождаются пожизненно отъ личныхъ казенныхъ и земскихъ податей и повинностей, а также отъ повинности рекрутской, и за симъ исключаются изъ счета при раскладкѣ сихъ податей и повинностей, по примѣру отставныхъ военныхъ нижнихъ чиновъ. 8) Всѣ прочіе оружейники, поступающіе какъ въ городскія, такъ и въ сельское сословія, освобождаются на шесть лѣтъ отъ казенныхъ и земскихъ податей и повинности рекрутской. 9) Денежная ссуда, выданная изъ вспомогательнаго для г. Тулы капитала оружейникамъ на постройку домовъ послѣ пожара 1834 года, при перечисленіи оружейниковъ въ городскіе обыватели, возвращается заводскимъ начальствомъ городу въ полной капитальной суммѣ изъ денегъ, взысканныхъ съ оружейниковъ, а недостающая часть изъ заводскаго ссуднаго капитала; за тѣмъ всѣ недоимки по этой ссудѣ съ оружейниковъ слагаются и не взыскиваются. 10) Долги оружейниковъ заводу за желѣзо, припасы, матеріалы и провіантъ, также долги въ ссудную заводскую сумму, со счетовъ слагаются и не взыскиваются. 11) Принадлежащія лицамъ оружейнаго сословія на правѣ частной собственности усадебныя земли, дома, разныя строенія, заведенія и другія имущества остаются за настоящими владѣльцами. Тѣмъ же изъ оружейниковъ, у которыхъ усадьбы находятся на казенной землѣ, предоставляется на эти усадебныя земли право собственности безвозмездно и выдаются на нихъ отъ заводскаго вѣдомства данныя бесплатно. 12) Оружейникамъ, неимѣющимъ собственныхъ домовъ и лишившимся оныхъ по причинѣ несчастныхъ случаевъ, можетъ быть выдано безвозвратное денежное вспомошествованіе на постройку домовъ изъ остатка отъ заводскаго ссуднаго



капитала. 13) Тѣмъ оружейникамъ, которымъ арендаторъ завода откажетъ въ занятіи по вольному найму, за ненадобностію, производится изъ казеннаго магазина отпускъ провіанта, какъ имъ, такъ и семействамъ ихъ: на первые два мѣсяца со времени увольненія — бесплатно, а на послѣдующіе 10 мѣсяцевъ — по прежней разцѣпной цѣнѣ. 14) Общественное имущество оружейниковъ, заключающееся въ денежныхъ капиталахъ, въ домахъ и другаго рода строеніяхъ и заведеніяхъ, равно общественныя благотворительныя заведенія — больница, богадѣльня, сиротскій домъ и школа, предоставляются въ общественную собственность оружейниковъ. 15) Съ перечисленіемъ оружейниковъ въ городскіе обыватели, состоявшія дотолѣ въ ихъ общественномъ пользованіи земли: пахатныя, сѣнокосныя, выгонныя и болотныя съ прудомъ на р. Тулицѣ передаются въ общую городскую собственность. 16) Для принятія общественнаго имущества и завѣдыванія онымъ, уволенные оружейники избираютъ изъ среды своей уполномоченныхъ (е').

(а) Перв. Полн. Собр. Зак. т. IV, № 2.486. — (б) Т. VII, № 4.145 п. 15. — (в) Т. VII, № 4.587. — (г) Т. IX, № 6.631. — (д) Т. IX, № 7.090. — (е) Тамъ же, № 7.141. — (ж) Т. X, № 7.380. — (з) Тамъ же, № 7.426. — (и) Тамъ же, № 7.916. — (і) Т. XI, № 8.238. — (к) Тамъ же, № 8.489. — (л) Т. XII, № 8.979. — (м) Тамъ же, № 9.454. — (н) Т. XIV, № 10.462. — (о) Тамъ же, № 10.670. — (п) Тамъ же, № 11.154. — (р) Т. XV, № 11.724. — (с) Т. XVII, № 12.388. — (т) Т. XVIII, № 12.837. — (у) Тамъ же, № 13.099. — (ф) Т. XX, № 14.662. — (х) Тамъ же, № 14.715. — (ц) Тамъ же, № 15.348. — (ч) Т. XXI, № 15.442. — (ш) Т. XXII, № 16.152. — (щ) Т. XXIII, № 17.293. — (ъ) Т. XXIV, № 17.690. — (ы) Тамъ же, № 18.241. — (ь) Т. XXV, № 18.454. — (ѳ) Тамъ же, № 18.820. — (э) Т. XXX, № 22.865. — (ю) Т. XXXI, № 23.769. — (я) Т. XXXVII, № 28.598. — (ѳ) Т. XXXIX, № 29.472. — (v) Т. XL, № 30.495. — (а') Втор. Полн. Собр. Зак. т. IV, № 2.990. — (б') Т. XIII, № 10.965. — (в') Т. XVI, № 14.327. — (г') Т. XXI, № 19.716. — (д') Т. XXXIII, № 33.867. — (е') Собр. Узакон. 1864 г. № 40, ст. 249.

Постановленія  
по общественному  
городскому  
управленію.

1823 мая 19. Въ Высочайше утвержденномъ положеніи для Тульскаго оружейнаго завода, между прочимъ, постановлено. Заводскій Полицеймейстеръ наблюдаетъ и отвѣтствуетъ, чтобы въ оружейныхъ слободахъ, въ лавкахъ, на торгахъ, въ питейномъ и гостинномъ домахъ, съѣстные припасы и напитки продавались совершенно въ пищу годные и для здоровья невредные, и ни въ



чемъ не было бы обмана: въ вѣсѣ, въ мѣрѣ, количествѣ и добротѣ; ради чего, кромѣ городской полиціи, по часту посѣщаетъ всѣ таковыя мѣста, повѣряя вѣсы и мѣры, и смотритъ за добротою всего продаваемаго. А какъ число оружейниковъ, простираясь до 14.000 душъ обоого пола, составляетъ знатную часть г. Тулы, то и долженъ онъ Полицеймейстеръ всегда быть приглашаемъ въ Градскую Полицію при составленіи таксы на продажу съѣстныхъ припасовъ и подобныхъ сему распоряженій (а).

1843 декабря 21. Повелѣно: для единства полицейскаго управленія въ городѣ Тулѣ и устройства самаго города, Зарѣцкую часть онаго, или Оружейную сторону, подчинить на общемъ основаніи мѣстному гражданскому начальству собственно по полицейскому управленію; за тѣмъ всѣ хозяйственныя въ сей части распоряженія оставить на прежнемъ основаніи въ завѣдываніи заводскаго начальства.

Комитетъ Министровъ, при обсужденіи сего вопроса, руководствовался слѣдующими соображеніями. Оружейное общество, составляя значительную часть народонаселенія г. Тулы, въ полицейскомъ отношеніи подчинено особому управленію, подвѣдомственному начальству тамошняго оружейнаго завода; но какъ при томъ, на оружейной сторонѣ сего города, или Зарѣцкой части, поселены не одни оружейники, но и многіе городскіе жители, то для надзора за ними учреждена городская полицейская часть, подчиненная непосредственно мѣстному гражданскому начальству. Такое разъединеніе полицейской власти влекло за собою многіе безпорядки, возбуждало излишнюю переписку и часто замедляло ходъ слѣдственныхъ и другихъ дѣлъ (б).

(а) Перв. Полн. Собр. Зак. т. XXXVIII, № 29.472. — (б) Втор. Полн. Собр. Зак. т. XVIII, № 17.436.

Для завѣдыванія городскимъ хозяйствомъ и дѣлами общественными и судебными лицъ городскихъ сословій, въ г. Тулѣ Городскія  
присутственныя  
мѣста. состоятъ:

1. Городская Дума.
2. Магистратъ.
3. Сиротскій Судъ.



4. Словесный Судъ.
5. Городовое Депутатское Собрание.
6. Квартирная Коммисія.
7. Александринскій Тульскій Банкъ.

Штаты Думы и Магистрата Высочайше утверждены 27 мая 1831 года.

Сборн. Цирк. М. В. Д. т. V.

Населеніе и де-  
нежныя средства  
города въ 1858  
году.

I. Населеніе: *мужескаго пола* — 30.282, *женскаго пола* — 27.587; всего 57.869.

II. Доходы: *обыкновенные* — 35.303 р. 73<sup>1</sup>/<sub>4</sub> к., *чрезвычайные* — 3.925 р. 92 к.; всего 39.229 р. 65<sup>1</sup>/<sub>4</sub> к. — Расходы: *текущіе* — 39.078 р. 59<sup>3</sup>/<sub>4</sub> к., *единовременные* — 151 р. 5<sup>1</sup>/<sub>2</sub> к.; всего 39.229 р. 65<sup>1</sup>/<sub>4</sub> к. — Капиталы: *неприкосновенный* — 3.330 р. 64 к., *запасный* — 15.139 р. 75 к. Долги на городъ — 1.538 р. 80 к.

Земли, принад-  
лежація городу.

По свѣдѣніямъ, доставленнымъ губернскимъ начальствомъ, Туль принадлежитъ земли 1.298 дес. 1.404 саж. Въ томъ числѣ: *внутри городской черты* — 517 дес. 892 саж. и *внѣ городской черты* — 781 дес. 512 саж.

## АЛЕКСИНЪ.

Уѣздный городъ при р. Окѣ и рч. Мордовкѣ.

Время учреж-  
денія и переимѣ-  
ны въ админис-  
тративномъ зна-  
ченіи.

1708 декабря 18. При раздѣленіи Россіи на восемь губерній, городъ Алексинъ приписанъ къ Московской губерніи (а). — 1719 мая 29. Въ росписаніи губерній на провинціи, показанъ въ Тульской провинціи Московской губерніи (б). — 1777 сентября 19 и октября 7. Назначенъ уѣзднымъ городомъ Тульскаго намѣст-



ничества (в).— Оставленъ уѣзднымъ городомъ Тульской губерніи, при изданіи штатовъ оной, 1796 года декабря 31 и 1802 іюля 28 (г).

Существуетъ преданіе, что Алексинъ былъ построенъ сыномъ Александра Невского, княземъ Даниломъ Александровичемъ Московскимъ—и такимъ образомъ начало его относятъ къ XIII вѣку. Но болѣе достовѣрная исторія Алексина начинается при великомъ князѣ Симеонѣ Іоанновичѣ, при которомъ существовавшей уже Алексинъ называется по лѣтописямъ городомъ св. Петра митрополита. Упоминаніе это относится къ 1348 году, памяtnому раззореніемъ Алексина отъ татарскаго хана Тимура. Въ концѣ XIV вѣка, когда литовскій князь Витовтъ завладѣлъ нынѣшнею Орловскою губернію, а также частію Калужской и Тульской, Алексинъ, принадлежавшій къ княжеству Московскому, стоялъ на границахъ тогдашней Россіи съ Литвой. При сынѣ Донскаго, Василіѣ Дмитріевичѣ, онъ, вмѣстѣ съ другими городами, перешелъ въ удѣлъ князю Владиміру Андрѣевичу Храброму и оставался въ родѣ его до временъ Василя Ярославича Боровскаго, который уступилъ его Московскому велик. князю Василю Васильевичу Темному, въ обмѣнъ на Бѣжецкій верхъ и Звѣнигородъ; переходя въ родѣ этого князя, какъ наследственный удѣлъ, въ 1556 году онъ былъ уступленъ Іоанну Грозному. Алексинъ неоднократно подвергался нападенію татаръ. Такъ въ 1472 году его осаждалъ ханъ Ахматъ, раззорившій тогда рязанскую область; при чемъ городъ былъ выжженъ и многіе жители отведены въ плѣнъ. Въ 1512 г. крымскіе татары также опустошили окрестности города, но не успѣли его взять, испугавшись приближенія царскихъ войскъ. Въ смутное время самозванцевъ и въ періодъ междуцарствія, Алексинъ точно также терпѣлъ неоднократно раззоренія, особенно въ 1607 и 1611 годахъ. Кромѣ того, въ 1614 году подъ стѣнами Алексина былъ разбитъ Лисовскій. Первоначально Алексинъ стоялъ на лѣвомъ берегу Оки, верстахъ въ двухъ отъ нынѣшняго мѣстоположенія,—гдѣ и сохранились на высокомъ берегу слѣды старинныхъ укрѣпленій. Полагаютъ, что Алексинъ перенесенъ на нынѣшнее мѣсто въ слѣдствіе набѣговъ литвы и татаръ или въ слѣдствіе мороваго повѣтрія (д).

(а) Перв. Полн. Собр. Зак. т. IV, № 2.218. — (б) Т. V, № 3.380. — (в) Т. XX, №№ 14.652 и 14.661.—(г) Т. XXIV, № 17.702 и т. XXVII, № 20.302. —(д) Матер. для Стат., 1841, 2. Гор. Тул. губ. Липка, 112. Географич.—Стат. Словарь. 1863, 166.

Гербъ г. Алексина утвержденъ 1778 г. марта 8. Изображеніе его: въ червленомъ полѣ двѣ златыя палицы Геркулесовы, на крестъ положенныя толстыми концами вверхъ.

Гербъ.

Перв. Полн. Собр. Зак. т. XX, № 14.716.

\*



Планъ. Планъ г. Алексина подтвержденъ 1769 года апрѣля 4.

Перв. Полн. Собр. Зак. т. XVIII, № 13.278 и Планы городовъ, № 357.

Постановленія о  
городскихъ до-  
ходахъ. 1836 мая 29. По недостаточности городскихъ доходовъ, раз-  
рѣшено на содержаніе полиціи въ Алексинѣ производить изъ  
казны по 2 тыс. руб. ас. въ годъ.

Втор. Полн. Собр. Зак. т. XI, № 9.240.

Городскія  
присутственныя  
мѣста. Для завѣдыванія городскимъ хозяйствомъ и дѣлами общест-  
венными и судебными лицъ городскихъ сословій, въ Алексинѣ  
состоятъ:

1. Городская Дума.
2. Магистратъ.
3. Сиротскій Судъ.
4. Словесный Судъ.
5. Квартирная Коммисія.
6. Городовое Депутатское Собраніе.

Населеніе и де-  
нежныя средства  
города въ 1858  
году. I. Населеніе: *мужескаго пола* — 1.549, *женскаго пола* —  
1.496; всего 3.045.

II. Доходы: *обыкновенные* — 2.900 р. 71<sup>3</sup>/<sub>4</sub> к., *чрезвычай-  
ные* — 158 р. 54<sup>1</sup>/<sub>2</sub> к.; всего 3.059 р. 26<sup>1</sup>/<sub>4</sub> к. — Расходы: *те-  
кущіе* — 2.826 р. 82 к., *единовременные* — 232 р. 44 к.; всего  
3.059 р. 26<sup>1</sup>/<sub>4</sub> к. — Капиталы: *неприкосновенный* — 266 р. 33 к.,  
*запасный* — 1.373 р. 21 к.

Земли, принад-  
лежащія городу. По свѣдѣніямъ, доставленнымъ губернскимъ начальствомъ,  
Алексину принадлежитъ земли 952 дес. 1.600 саж. Въ томъ чи-  
слѣ: *внутри городской черты* — 57 дес. 1.330 саж. и *въ город-  
ской черты* — 895 дес. 270 саж.



## БОГОРОДИЦКЪ.

Уѣздный городъ, при р. Лѣсномъ Упертѣ.

1719 мая 29. Въ росписаніи губерній на провинціи, городъ Богородицкой показанъ въ Тульской провинціи Московской губерніи (а).—1777 сентября 19 и октября 7. Богородицкъ учрежденъ и назначенъ уѣзднымъ городомъ Тульского намѣстничества изъ села того же имени (б).—1796 декабря 31. При новомъ раздѣленіи государства на губерніи, оставленъ заштатнымъ городомъ Тульской губерніи (в). — 1802 апрѣля 24. Возстановленъ уѣзднымъ городомъ, которымъ и оставленъ 1802 г. іюня 28, при изданіи новаго штата Тульской губерніи (г).

Время учрежденія и перемѣны въ административномъ значеніи.

Пустынные мѣста, лежащія по р. Упѣ и ея притоку Упертѣ, пограничныя съ украиною старой Руси, начали заселяться поздно — и именно только въ первой половинѣ XVI вѣка, со времени заведенія тамъ «сторожей» и укрѣпленныхъ линій, составлявшихъ оплотъ противъ вторженія кочевниковъ. Въ 1571 году, когда Іоаннъ Грозный поручилъ князю Михаилу Воротынскому «вѣдати станицы, и сторожи, и всякіе свои Государевы польскіе службы,» берега р. Уперта были уже заняты сторожами, существовавшими вѣроятно около нынѣшняго Богородицка. Въ росписи Донецкимъ сторожамъ, по роспросу боярина князя М. И. Воротынскаго въ 1579 году, между прочимъ, говорится: «Сторожи 3 Дѣдилова: 1-я сторожа на Упертѣ на Каменномъ бору, отъ Дѣдилова 20 верст., (можетъ быть около тѣхъ мѣстъ, гдѣ нынѣ Богородицкъ, отъ котораго с. Дѣдилово отстоитъ въ 26 верст.) ...а сторожемъ... беречи на право внизъ по Уперти до Усть Бѣлевки, а налѣво внизъ по Упертѣ до Усть Островицы» (д). При Алексѣѣ Михайловичѣ, когда сторожевыя линіи ушли далеко въ степную украину и когда образовалось нѣсколько укрѣпленныхъ сторожевыхъ линій, въ числѣ прочихъ, по берегамъ Уперта, на мѣстѣ нынѣшняго Богородицка, возникло Богородицкое укрѣпленіе, построенное по царскому указу стольникомъ Хомяковымъ для огражденія отъ набѣговъ татаръ. Около укрѣпленія были поселены пушкарі и стрѣльцы, образовавшіе нынѣшнія пригороднія слободы. Во второй половинѣ XVIII вѣка—



поселеніе это составляло село Богородицкое, переименованное въ 1777 г. городомъ (е).

(а) Перв. Полн. Собр. Зак. т. V, № 3380.—(б) т. XX, №№ 14.652 и 14.661.—(в) Т. XXIV, № 17.702.—(г) Т. XXVII, №№ 20.245 и 20.302.—(д) Чтец, Общ. древн. 1846 № 4. О сторож. службъ, Бѣляева, прилож. ет. 10.—(е) Матер. для Ст. 1841. 2. III. 132 Географ.—Статист. Словарь, 1.280.

Гербъ. Гербъ г. Богородицка утверждень 1778 г. марта 8. Описание его: въ серебряномъ полѣ разметанныя девять вѣтвей травы, называемой богородицкая, для показанія имени сего города.

Перв. Полн. Собр. Зак. т. XX, № 14.717.

Планъ. Планъ г. Богородицка подтвержденъ 1778 года сентября 13.

Полн. Собр. Зак. — Планы городовъ, № 358.

Постановленія о городскихъ доходахъ. 1836 мая 26. По недостаточности городскихъ доходовъ, разрѣшено на содержаніе полиціи въ Богородицкѣ производить изъ казны по 2 тыс. руб. ас. въ годъ.

Втор. Полн. Собр. Зак. т. XI, № 9.240.

Городскія присутственныя мѣста. Для завѣдыванія городскимъ хозяйствомъ и дѣлами общественными и судебными лицъ городскихъ сословій, въ Богородицкѣ состоятъ:

1. Городская Дума.
2. Магистратъ.
3. Сиротскій Судъ.
4. Словесный Судъ.
5. Квартирная Коммисія.
6. Городовое Депутатское Собраніе.

Населеніе и денежные средства города въ 1858 году. I. Населеніе: мужескаго пола — 2.877, женскаго пола — 2.500; всего 5.377.

II. Доходы обыкновенные — 9.031 р. 47½ к. — Расходы: текущіе — 5.756 р. 86 к., единовременные — 3.265 р. 27 к.; всего 9.022 р. 13 к. — Капиталы: неприкосновенный — 399 р. 45 к., запасный — 16.896 р. 1 к.



По свѣдѣніямъ, доставленнымъ губернскимъ начальствомъ, <sup>Земли, принадлежащія городу.</sup> Богородицку принадлежитъ земли 2.695 дес. 1.227 саж. Въ томъ числѣ: *внутри городской черты* — 282 дес. 1.194 саж. и *въп городской черты* --2.413 дес. 33 саж.

## БѢЛЕВЪ.

Уѣздный городъ при р. Окѣ.

1708 декабря 18. При раздѣленіи Россіи на восемь губерній, <sup>Время учрежденія и перемѣны въ административномъ значеніи.</sup> г. Бѣлевъ приписанъ къ Кіевской губерніи (а). — 1719 мая 29. Въ росписаніи губерній на провинціи, показанъ въ Орловской провинціи Кіевской губерніи (б). — 1732 октября 19. Въ вѣдомости о городскихъ разсылщикахъ, показанъ въ Орловской провинціи Бѣлгородской губерніи (в). — 1764 октября 19. Въ списокѣ городамъ и пригородамъ, въ штатѣ положеннымъ, показанъ въ той же провинціи и той же губерніи (г). — 1777 сентября 19 и октября 7. Назначенъ уѣзднымъ городомъ Тульского намѣстничества (д). — Оставленъ уѣзднымъ городомъ Тульской губерніи, при изданіи штатовъ оной, 1796 года декабря 31 и 1802 г. іюня 28 (е).

Городъ этотъ издревле находился въ области Вятичей и принадлежалъ къ Черниговскому княжеству; но въ точности время основанія его неизвѣстно. Къ нему относятъ лѣтописное указаніе подъ 1147 годомъ... «приде, говоритъ лѣтописецъ, посадници Володимери и Изяслави изъ Вятичъ, изъ Брянска, изъ Мьченска и изъ Блове (въ вариантѣ-Блеве)... и оттуда иде Девятигорску». Подъ именемъ Блове или Блева нѣкоторые разумѣютъ Бѣлевъ (ж). Мѣстность эта, по другимъ спискамъ лѣтописей, встрѣчаясь подъ именами Облове, Оболенска, считается неизвѣстною. Болѣе опредѣленное упоминаніе о Бѣлевѣ относится къ 1407 году, когда этотъ городъ, принадлежавшій князьямъ Одоевскимъ, былъ отнятъ у нихъ вел. кн. литовскимъ Витовтомъ. Въ 1437 году Бѣлевъ, уже принадлежавшій Литвѣ, былъ занятъ ханомъ золотой орды Улу-Магометомъ, бѣжавшимъ отъ брата своего Кичимъ-



Ахмата. Улу-Магометъ, какъ извѣстно, много способствовалъ вел. князю Василию Васильевичу Темному, при вступленіи его на престолъ, поэтому послѣдній благосклонно терпѣлъ сосѣдство татаръ; но въ 1438 году, опасаясь мщенія за то хана Ахмата, вытѣснилъ Улу-Магомета изъ Бѣлева. Во время владычества Литвы надъ Бѣлевымъ, этотъ городъ былъ отданъ въ 1468 году въ удѣлъ брату князя Одоевскаго Льва Романовича—Василию Романовичу. Въ концѣ XV вѣка Бѣлевскіе князья начали постепенно отлагаться отъ Литвы и сближаться съ великимъ княземъ Московскимъ. Въ 1494 году, по мирному договору Іоанна III Васильевича съ Александромъ Литовскимъ, Бѣлевъ окончательно отошелъ къ Россіи, вмѣстѣ съ другими русскими городами этого края. Въ теченіе XVI вѣка Бѣлевъ подвергался бѣдствіямъ отъ татаръ, какъ въ 1507, 1512, 1530, 1536 и 1544 годахъ. Уже сначала этого вѣка князья Бѣлевскіе служили военачальниками въ московскихъ полкахъ. Въ царствованіе Василя Іоанновича, они были посылаемы подъ Смоленскъ противъ поляковъ, и на Тульскую сторожевую линію—противъ Татаръ. Въ 1536 Бѣлевскій воевода Семень Левшинъ прогналъ отъ Бѣлѣва азовскихъ татаръ. Въ 1558 году Іоаннъ Грозный заточилъ князя Іоанна Бѣлевскаго въ Вологду и въ 1565 году объявилъ Бѣлевъ своею собственностію. Послѣднее военное бѣдствіе, постигшее Бѣлевъ, относится къ 1612 году, когда, въ битвѣ подъ Москвой королевича Владислава, напалъ на городъ польскій воевода Чаплинскій, но былъ со славою отбитъ воеводами Иваномъ Левшинымъ и Наумомъ Афремовымъ, убитыми при этой осадѣ Бѣлева. Первымъ удѣльнымъ княземъ, Василиемъ Романовичемъ, выстроена была въ Бѣлевѣ дубовая крѣпость, впоследствии укрѣпленная валомъ; въ 1719 году она истреблена пожаромъ (з).

(а) Перв. Полн. Собр. Зак. т. IV, №2.218.—(б) Т. V. № 3.380.—(в) Т. VIII, № 6.233.—(г) Т. XVI, № 12.259.—(д) Т. XX, №№ 14.652 и 14.661.—(е) Т. XXIV, № 17.702 и т. XXVII, № 20.302.—(ж) Полн. Собр. Лѣт. II. Ппатьевская, 30. Повѣств. Арцыбашева о Рос. II, прим. 663. Геог. Стат. Слов. 1863 I. 336. Изелѣд. Погодина IV. 117.—(з) Геог. Стат. Словарь, 1863, I, 336. Журн. М. Ви. Д. 1855. октябрь. 109—113.

Гербъ г. Бѣлева утвержденъ 1778 г. марта 8. Изображеніе Гербъ. его: въ голубомъ полѣ стоящій снопъ ячменный, изъ котораго выходитъ пламя.

Перв. Полн. Собр. Зак. т. XX, № 14.717.

Планъ. Планъ г. Бѣлева конфирмованъ 1779 года ноября 16.

Перв. Полн. Собр. Зак. т. XX, № 14.946.

О пріемѣ въ залогъ зданій. 1837 ноября 3. Въ г. Бѣлевѣ дозволено каменныя частныя зданія, разумѣя подъ оными лишь жилые дома и лавки, нахо-



дѣющіяся въ исправномъ положеніи, крытыя желѣзомъ или черепицею и застрахованныя, принимать въ залогъ по всѣмъ вообще откупамъ и подрядамъ съ казной, и собственно по откупамъ виннымъ.

Втор. Полн. Собр. Зак. т. XII, № 10.657.

1836 мая 29. По недостаточности городскихъ доходовъ, Постановленія о городскихъ доходахъ. разрѣшено на содержаніе полиціи въ Бѣлевѣ производить изъ казны по 2 тыс. р. ас. въ годъ.

Втор. Полн. Собр. Зак. т. XI, № 9.240.

Общественный банкъ учрежденъ въ Бѣлевѣ 1863 года декабря Общественный банкъ. 12. Основной капиталъ его составилъ изъ 10.000 руб., пожертвованныхъ съ этою цѣлью потомственнымъ почетнымъ гражданиномъ, бѣлевскимъ 1-й гильдіи купцомъ—Амвросіемъ Прохоровымъ съ сыномъ, по имени котораго банкъ получилъ названіе общеннаго банка Амвросія Прохорова съ сыномъ въ Бѣлевѣ. Сыну Амвросія Прохорова, Павлу Прохорову, присвоается пожизненно должность директора банка, съ правомъ назначать къ исправленію сей должности другое, по его избранію, лицо. Въ послѣднемъ случаѣ Павлу Прохорову предоставляется званіе попечителя. Изъ прибылей отъ оборотовъ банка, за удовлетвореніемъ необходимыхъ расходовъ по содержанію онаго, отдѣляется ежегодно отъ 5 до 10%, по усмотрѣнію правленія банка, на составленіе резервнаго капитала; остальная же сумма прибылей раздѣляется на четыре равныя части, изъ коихъ одна часть предназначается на вспомошествованіе бѣднымъ дѣвицамъ, при выходѣ ихъ въ замужество, другая—на вспомошествованіе бѣднымъ семействамъ, а послѣднія двѣ причисляются къ основному капиталу банка.

Собр. Узакон. 1864. № 19, ст. 106.

Для завѣдыванія городскимъ хозяйствомъ и дѣлами общественными и судебными лицъ городскихъ сословій, въ г. Бѣлевѣ Городскія присутственныя мѣста. состоятъ:



1. Городская Дума.
2. Магистратъ.
3. Сиротскій Судъ.
4. Словесный Судъ.
5. Квартирная Коммисія.
6. Городовое Депутатское Собрание.
7. Общественный банкъ Амвросія Прохорова съ сыномъ.

Населеніе и денежныя средства города въ 1858 году.

I. Населеніе: *мужескаго пола* — 3.754, *женскаго пола* — 4.005; всего 7.759.

II. Доходы: *обыкновенные* — 8.662 р. 94 к., *чрезвычайные* — 593 р.; всего 9.256 р. 73<sup>1</sup>/<sub>2</sub> к. — Расходы: *текущіе* — 6.833 р. 93<sup>1</sup>/<sub>4</sub> к., *единовременные* — 2.422 р. 80<sup>1</sup>/<sub>4</sub> к.; всего 9.256 р. 73<sup>1</sup>/<sub>2</sub> к. — Капиталы: *неприкосновенный* — 454 р. 5 к., *запасный* — 524 р. 43 к.

Земли, принадлежащія городу.

По свѣдѣніямъ, доставленнымъ губернскимъ начальствомъ, Бѣлеву принадлежитъ земли 2.178 дес. 1.814 саж. Въ томъ числѣ: *внутри городской черты* — 341 дес. 1.596 саж. и *внѣ городской черты* — 1.837 дес. 218 саж.

---

## ВЕНЕВЪ.

Уѣздный городъ при р. Веневѣ.

Время учрежденія и перемѣны въ административномъ значеніи.

1708 декабря 18. При раздѣленіи Россіи на восемь губерній, городъ Венева приписанъ къ Московской губерніи (а). — 1719 мая 29. Въ росписаніи губерній на провинціи, показанъ въ Тульской провинціи Московской губерніи (б). — 1777 сентября 19 и октября 7. Назначенъ уѣзднымъ городомъ Тульской губерніи,



при изданіи штатовъ ея, 1796 года декабря 31 и 1802 июня 28 (в).

Въ 17 верстахъ отъ нынѣшняго города существовалъ еще въ XIII вѣкѣ мужескій Веневъ монастырь, — но въ исторіи его за то время не упоминается о городѣ Веневѣ. Въ первый разъ Веневъ (иногда въ лѣтописяхъ называемый Деневъ) упоминается въ 1494 году въ договорной грамотѣ Іоанна III съ Литвой (вмѣстѣ съ Новосилемъ, Одоевомъ и другими городами, возвращенными тогда Россіи) (г). Въ 1575 году Веневъ считался въ числѣ укрѣпленныхъ мѣстъ сторожевой линіи, которая шла отъ Брянска на Почепъ, Стародубъ, Новосиль, Болховъ, Одоевъ, Плаву, Солову, Веневъ, Серпейскъ, Калугу, Мокшанскъ и Осколь (д). Въ XVI столѣтіи Веневъ былъ обнесенъ землянымъ валомъ, внутри котораго была деревянная стѣна съ башнями. Часть ея уничтожилась въ 1764 году, а остальная сгорѣла въ 1834 году, во время пожара, истребившаго почти весь городъ. Мѣсто стараго городища теперь занято присутственными мѣстами (е).

(а) Перв. Полн. Собр. Зак. Т. IV, № 2.218.—(б) Т. V, № 3.380.—(в) Т. XX, №№ 14.652 и 14.661.—(г) Т. XXIIV, № 17.702 и т. XXVII, № 20.302.—(д) Словарь Щекатова, 1.791. Исторія Г. Р. Карамзина, VI, 154. Перв. Собр. Лѣтопис. III. Новгородская. З. 1553 годъ.—(е) Чтеніе Общ. Истор. и Древностей, 1846, IV.—О сторожевой и станичной службѣ, Бѣляева, прилѣч. 26.—Географическо-Статистическій Словарь 1863. I. 423.

Гербъ г. Венева утвержденъ 1778 г. марта 8. Описаніе его: Гербъ.  
восемь перпендикулярныхъ полосъ зеленыхъ, перевитыхъ серебромъ и серебряныхъ чрезъ одну до половины щита простирающихся, а другая половина такія же полосы, но противнаго положенія съ верхними; въ середкѣ хлѣбная золотая мѣра, изъ-являющая хлѣбный торгъ сего города.

Перв. Полн. Собр. Зак. т. XX, № 14.717.

Планъ г. Венева конфирмованъ 1779 г. ноября 16. Планъ.

Перв. Полн. Собр. Зак. т. XX, № 14.946.

1861 февраля 16. Въ дополненіе къ 373 ст. Уст. Строит. Строительная  
т. XII, ч. 1 (изд. 1857 года), разрѣшено жителямъ города Ве-часть.  
нева въ девяти кварталахъ и двухъ полукварталахъ, означенныхъ на особомъ планѣ, крыть на домахъ крыши соломою съ замаскою слоємъ глины и известковымъ растворомъ.

Втор. Полн. Собр. Зак. т. XXXVI, № 36.624.



О приѣмѣ въ  
залогъ зданій.

1837 ноября 3. Разрѣшено частныя каменныя зданія въ Веневѣ, разумѣя подъ оными лишь жилые дома и лавки, находящіяся въ исправномъ положеніи, крытыя желѣзомъ или черепицею и застрахованныя, принимать въ залогъ по казеннымъ подрядамъ, собственно на мѣстныя надобности Тульской губерніи.

Втор. Полн. Собр. Зак. т. XII, № 10.657.

Постановленія о  
городскихъ до-  
ходахъ и рас-  
ходахъ.

1836 мая 29. По недостаточности городскихъ доходовъ, разрѣшено на содержаніе полиціи въ Веневѣ производить изъ казны по 2 тыс. руб. асс. въ годъ (а).

1854 февраля 8. Повелѣно: должность Частнаго Пристава въ г. Веневѣ упразднить, а вмѣсто оной назначить втораго Квартальнаго Надзирателя, съ жалованьемъ изъ мѣстныхъ городскихъ доходовъ по 57 рублей 14<sup>1</sup>/<sub>2</sub> коп. въ годъ (б).

(а) Втор. Полн. Собр. Зак. т. XI, № 9.240. — (б) Т. XXIX, № 27.913.

Городскія при-  
сутственныя мѣ-  
ста.

Для завѣдыванія городскимъ хозяйствомъ и дѣлами общественными и судебными лицъ городскихъ сословій, въ Веневѣ состоятъ:

1. Городская Дума.
2. Магистратъ.
3. Сиротскій Судъ.
4. Словесный Судъ.
5. Городовое Депутатское Собраніе.
6. Квартирная Коммисія.

Населеніе и де-  
нежныя средства  
города въ 1858  
году.

I. Населеніе: *мужескаго пола* — 2.542, *женскаго пола* — 2.264; всего 4.806.

II. Доходы: *обыкновенные* — 3.973 р. 94<sup>3</sup>/<sub>4</sub> к., *чрезвычайные* — 1.051 р. 49<sup>3</sup>/<sub>4</sub> к.; всего 5.025 р. 44<sup>1</sup>/<sub>2</sub> к. — Расходы: *текущіе* — 3.011 р. 81<sup>1</sup>/<sub>4</sub> к., *единовременные* — 2.013 р. 63<sup>1</sup>/<sub>4</sub> к.; всего 5.025 р. 44<sup>1</sup>/<sub>2</sub> к. — Капиталы: *неприкосновенный* — 106 р. 96 к., *запасный* — 25 р. 35 к.



По свѣдѣніямъ, доставленнымъ губернскимъ начальствомъ, Веневу принадлежитъ земли 533 дес. 1.727 саж. Въ томъ числѣ: *внутри городской черты*—69 дес. 124 саж. и *внѣ городской черты* — 464 дес. 1.603 саж.

Земли, принадлежащія городу.

## ЕПИФАНЬ.

Уѣздный городъ при р. Донѣ.

1708 декабря 18. При раздѣленіи Россіи на восемь губерній, городъ Епифань приписанъ къ Московской губерніи (а). — 1719 мая 29. Въ росписаніи губерній на провинціи, показанъ въ Тульской провинціи Московской губерніи (б). — 1777 сентября 19 и октября 7. Назначенъ уѣзднымъ городомъ Тульскаго намѣстничества (в). — Оставленъ уѣзднымъ городомъ Тульской губерніи, при изданіи штатовъ ея, 1796 года декабря 31 и 1802 г. іюня 28 (г).

Время учрежденія и перемѣны въ административномъ значеніи.

Городъ этотъ началомъ своимъ обязанъ временамъ Іоанна Грознаго и вѣроятно основанъ былъ вскорѣ послѣ покоренія царства Казанскаго. Въ 1571 году Епифань уже существовала, какъ *городъ*, т. е. какъ укрѣпленное мѣсто, и упоминается въ этомъ значеніи при перечисленіи «сторожей по р. Дону, Мечѣ и инымъ польскимъ рѣкамъ.» Городъ былъ обнесенъ рвомъ и деревянною о 9 башняхъ стѣною, которая имѣла 227 саж. въ окружности и 2<sup>1</sup>/<sub>2</sub> сажени въ вышину (д). Стоя на пути татарскихъ набѣговъ, Епифань, въ первое время своего существованія, могла имѣть только одно стратегическое значеніе, служа сборнымъ пунктомъ командъ, назначаемыхъ въ сторожевую службу. Собственно же развитіе промышленной городской жизни и образованіе подгороднихъ слободъ началось безъ сомнѣнія не ранѣе XVII вѣка. О существованіи слободъ встрѣчается первое указаніе въ 1654 году, по поводу бывшаго въ Россіи мороваго повѣтрія, когда «въ Епифани и въ слободахъ съ 4 сентября по 8 декабря 1654 году, умерло людей 188 чел.» (е) Даль-



нѣйшая исторія Епифани, въ значеніи провинціального города, не имѣеть особеннаго значенія.

(а) Перв. Полн. Собр. Зак. Т. IV, № 2.218. — (б) Т. V, № 3.380. — (в) Т. XX, №№ 14.652 и 14.661. — (г) Т. XXIV, № 17.702 и т. XXVII, № 20.302. — (д) Чтенія Россійск. Общ. Ист. и Древностей, 1846, IV.—О сторожевой службѣ, Бѣляева, прим. 30, ст. 8.—Ист. Гос. Рос. Карамзина, IX, ст. 276. — Матеріалы для Статист. Города Тульской губ., Линка, 1841, III. 139. — (е) Дополн. къ Акт. Историч., III, 517—520.

**Гербъ.** Гербъ г. Епифани утвержденъ 1778 г. марта 8. Описаніе его: щитъ, поле серебряное съ черною внизу землею, изъ которой вырастають три былины коноплянныя, показующія, что окружности сего города, между прочими произведеніями, изобилуютъ въ конопляхъ.

Перв. Полн. Собр. Зак. т. XX, № 14.717.

**Планъ.** Планъ г. Епифани подтвержденъ 1779 г. ноября 16.

Перв. Полн. Собр. Зак. т. XX, № 14.946.

**О приѣмъ въ залогъ зданій.** 1837 ноября 31. Разрѣшено частныя каменные зданія въ Епифани, разумѣя подъ оными лишь жилые дома и лавки, находящіяся въ исправномъ положеніи, крытыя желѣзомъ или черепицею и застрахованныя, принимать въ залогъ по казеннымъ подрядамъ, собственно на мѣстныя надобности Тульской губерніи.

Втор. Полн. Собр. Зак. т. XII, № 10.657.

**Постановленія о городскихъ доходахъ.** 1836 мая 29. По недостаточности городскихъ доходовъ, разрѣшено на содержаніе полиціи въ Епифани производить изъ казны по 2 тыс. руб. ас. въ годъ.

Втор. Полн. Собр. Зак. т. XI, № 9.240.

**Постановленія по общественному управленію.** 1763 февраля 22. Дозволено поселившимся въ г. Епифани купцамъ остаться въ ономъ, съ исключеніемъ ихъ изъ ревизскихъ сказокъ на прежнихъ жилищахъ, и учредить въ Епифани Ратушу.

Перв. Полн. Собр. Зак. т. XV, № 11.762.



Для завѣдыванія городскимъ хозяйствомъ и дѣлами общест- Городскія при-  
венными и судебными лицъ городскихъ сословій, въ г. Елифани сутственнымъ-  
состоятъ: ста.

1. Городская Дума.
2. Магистратъ.
3. Сиротскій Судъ.
4. Словесный Судъ.
5. Городовое Депутатское Собраніе.
6. Квартирная Коммисія.

I. Населеніе: *мужескаго пола* — 1.414, *женскаго пола* — Населеніе и де-  
1.353; всего 2.767. нежныя средства  
города въ 1858

II. Доходы *обыкновенные* — 2.688 р. 33<sup>3</sup>/<sub>4</sub> к. — Расходы: году.  
*текущіе* — 2.629 р. 70<sup>3</sup>/<sub>4</sub> к., *единовременные* — 4 р. 74<sup>1</sup>/<sub>2</sub> к.;  
всего 2.634 р. 45<sup>1</sup>/<sub>4</sub> к. — Капиталы: *неприкосновенный* — 6.891 р.  
34 к., *запасный* — 357 р. 60 к.

По свѣдѣніямъ, доставленнымъ губернскимъ начальствомъ, Земли, принад-  
Елифани принадлежитъ земли 344 дес. 1.553 саж. Въ томъ лежація городу.  
числѣ: *внутри городской черты* — 107 дес. 1.340 саж. и *внѣ го-*  
*родской черты* — 237 дес. 213 саж.

## ЕФРЕМОВЪ.

Уѣздный городъ при р. Красивой Мечѣ.

1708 декабря 18. При раздѣленіи Россіи на восемь губерній, Время учреж-  
городъ Ефремовъ приписанъ по корабельнымъ дѣламъ къ Азов- денія и перемѣ-  
ской губерніи (а). — 1719 мая 29. Въ росписаніи губерній на ны въ админис-  
провинціи, показанъ въ Елецкой провинціи Азовской губер- тративномъ зна-  
ніи (б). — 1732 октября 11. Въ вѣдомости о городскихъ раз- ченіи.



сылщикахъ, показанъ въ Елецкой провинціи Воронежской губерніи (в). — 1777 сентября 19 и октября 7. Назначенъ уѣзднымъ городомъ Тульского намѣстничества (г). — Оставленъ уѣзднымъ городомъ Тульской губерніи, при изданіи штатовъ оной 1796 года декабря 31 и 1802 г. іюня 28 (д).

Юго-восточная часть Тульской губерніи, омываемая истоками Дона, долѣ прочихъ мѣстъ оставалась незаселенною и первые слѣды гражданскаго устройства въ этомъ краѣ вообще относятся къ XVI и XVII столѣтіямъ, когда, для обереженія тогдашнихъ границъ восточной украины, начали строить тамъ укрѣпленія, составившія въ послѣдствіи сторожевыя линіи. Ефремовъ обязанъ своимъ началомъ также этой эпохѣ. Берега Красивой Мечи, близкіе къ степямъ, вѣроятно служили притономъ для бездомной вольницы, бродившей съ мѣста на мѣсто и занимавшейся грабежомъ. Этимъ можно объяснить существующее народное преданіе, что на мѣстѣ нынѣшняго Ефремова въ старину жилъ разбойникъ Ефремъ, отъ котораго и городъ, будто бы, получилъ свое названіе. Первые укрѣпленія, появившіяся на р. Мечѣ, относятся къ 1622 году, какъ видно изъ указа царя Михаила Феодоровича, въ которомъ, при исчисленіи «сторожей Епифанскихъ и смѣстныхъ»: упомянуты: сторожи на рѣкѣ Мечѣ въ Зеленковскомъ бору и сторожа на рѣкѣ Мечи въ Турмышскомъ лѣсу, отъ Епифани въ 80 верстахъ». По берегамъ Мечи и донынѣ сохранились остатки укрѣпленій, свидѣтельствующіе о бывшей тутъ оборонительной линіи (е). Ефремовъ, стоящій на крутомъ берегу Мечи, подобно прочимъ городомъ, имѣлъ крѣпость, окруженную землянымъ валомъ, и первоначально населенъ былъ казаками, стрѣльцами и пушкарями, память о которыхъ осталась въ назнаніи нынѣшнихъ Ефремовскимъ подгороднихъ слободъ: старой и новой казачьей, стрѣleckой и пушкарской. Въ началѣ XVIII вѣка Ефремовъ состоялъ въ вѣдомствѣ корабельныхъ дѣлъ (ж).

(а) Перв. Полн. Собр. Зак. т. IV, № 2.218.—(б) Т. V, № 3.380.—(в) Т. VIII, № 6.233.—(г) Т. XX, №№ 14.652 и 14.661.—(д) Т. XXIV, № 17.702 и т. XXVII, № 20.302.—(е) Чтеніе Рос. Общ. Ист. и Древн. 1846. IV.—О сторожевой и станичной службѣ, Бѣляева, прил. 75, ст. 63.—Матеріалы для статистики.—Города Тульской губерніи, Линка, 1841, I. 131.—(ж) Матер. для статист. Города Тульск. губ. I. 131.

Гербъ. Гербъ г. Ефремова утвержденъ 1778 г. марта 8. Описаніе его: въ зеленомъ полѣ три плужные сошника серебряные, показующіе упражненіе народа сей страны въ земледѣліи.

Перв. Полн. Собр. Зак. т. XX, № 14.717.

Планъ. Планъ г. Ефремова подтвержденъ 1779 г. ноября 16.

Перв. Полн. Собр. Зак. т. XX, № 14.946.



1837 ноября 3. Разрѣшено частныя каменные зданія въ Ефремовѣ, разумѣя подъ оными лишь жилые дома и лавки, находящіяся въ исправномъ положеніи, крытыя желѣзомъ или черепицею и застрахованныя, представлять въ залогъ по казеннымъ подрядамъ, собственно на мѣстныя надобности Тульской губерніи (а). 0 приемъ въ залогъ зданій.

1842 марта 23. Городъ Ефремовъ повелѣно присоединить къ разряду городовъ, которымъ даровано право представлять частныя каменные жилые дома и лавки въ залогъ по всѣмъ вообще откупамъ и подрядамъ съ казною (б).

(а) Втор. Полн. Собр. Зак. т. XII, № 10.657. — (б) Т. XVII, № 15.415.

1836 мая 29. По недостаточности городскихъ доходовъ, разрѣшено на содержаніе полиціи въ Ефремовѣ производить отъ казны по 2 тыс. р. асс. въ годъ. Постановленія о городскихъ доходахъ.

Втор. Полн. Собр. Зак. т. XI, № 9.240.

Для завѣдыванія городскимъ хозяйствомъ и дѣлами общественными и судебными лицъ городскихъ сословій, въ г. Ефремовѣ состоятъ: Городскія присутственныя мѣста.

1. Городская Дума.
2. Магистратъ.
3. Сиротскій Судъ.
4. Словесный Судъ.
5. Городовое Депутатское Собраніе.
6. Квартирная Коммисія.

I. Населеніе: мужескаго пола — 4.094, женскаго пола — 3.553; всего 7.647. Населеніе и денежныя средства города въ 1858 году.

II. Доходы: обыкновенные — 7.860 р. 17<sup>1</sup>/<sub>2</sub> к., чрезвычайныя — 1.121 р. 40<sup>3</sup>/<sub>4</sub> к.; всего 8.981 р. 58<sup>1</sup>/<sub>4</sub> к. — Расходы: текущіе — 8.347 р. 81<sup>3</sup>/<sub>4</sub> к., единовременные — 653 р. 76<sup>1</sup>/<sub>2</sub> к.; всего 8.981 р. 58<sup>1</sup>/<sub>4</sub> к. — Капиталы: неприкосновенный — 566 р. 18 к., запасный — 12.176 р. 76 к.



Земли принадлежат городу.

По свѣдѣніямъ, доставленнымъ губернскимъ начальствомъ, Ефремову принадлежитъ земли 1.274 дес. 614 саж. Въ томъ числѣ: *внутри городской черты*—207 дес. 236 саж. и *внѣ городской черты* — 1.067 дес. 378 саж.

## КАШИРА.

Уѣздный городъ при р. Окѣ.

Время учрежденія и перемѣны въ административномъ значеніи.

1708 декабря 18. При раздѣленіи Россіи на восемь губерній, городъ Кашира приписанъ къ Московской губерніи (а). — 1719 мая 29. Въ росписаніи губерній на провинціи, показанъ въ Московской провинціи Московской губерніи (б). — 1777 сентября 19 и октября 7. Назначенъ уѣзднымъ городомъ Тульскаго намѣстничества (в). — Оставленъ уѣзднымъ городомъ Тульской губерніи, при изданіи штатовъ оной 1796 года декабря 31 и 1802 июня 28 (г).

О времени основанія Каширы нѣтъ опредѣлительныхъ указаній и извѣстность города начинается со временъ Іоанна III, когда онъ отданъ былъ временно во владѣніе казанскому царевичу Мегметъ-Амину, послѣ удаленія его изъ Казани въ 1497 году. Когда же въ 1515 году Мегметъ Амивъ возвратился въ Казань и снова былъ избранъ царемъ Казанскимъ, то Кашира отана была Абдуль-Летифу, бывшему передъ тѣмъ на престолѣ Казанскомъ, во владѣніи котораго и оставалась три года. Въ 1518 году, по смерти Абдуль-Летифа, въ Каширѣ жилъ недолго царь казанскій Шигъ-Алей, а потомъ она была отана на нѣкоторое время въ кормленіе князю Федору Михайловичу Мстиславскому, въ 1526 году выѣхавшему изъ Литвы. Находясь близко къ тогдашнимъ юго-восточнымъ предѣламъ Московскаго государства, городъ этотъ въ XVI столѣтіи былъ нерѣдко сборнымъ пунктомъ войскъ, назначавшихся для охраны Москвы. На Каширу часто направляли путь свой Крымскіе татары; по этому около нея обыкновенно стоялъ московскій сторожевой полкъ и самый городъ былъ, еще въ 1531 году, при Василіѣ Іоанновичѣ, укрѣпленъ валомъ и деревянными-



ми башнями. Укрѣпленія эти разрушены татарами въ 1571 году. Къ этому же времени относится и извѣстіе о перенесеніи Каширы на другое мѣсто. Въ Каширскихъ приправочныхъ книгахъ князя Ивана Гагарина, въ 1579 году говорится: «и въ Туровскомъ стану написано мѣсто городовое, что *былъ городъ Кашира*, въ длину 80, а поперегъ 60 сажень, да у городовыя стѣны былъ колодезь, отъ него выведенъ тайникъ къ р. Каширѣ (нынѣ рч. Каширка), а городъ сожгли татарове въ 7079 (1571) году, да на Каширѣ жъ по *загородью и на посадъ* черныхъ посадскихъ дворовыхъ 313 мѣсть, — дворы сожгли татарове. По указу царя Михаила Ѳеодоровича всея Русси, для татарскихъ приходоу городъ Кашира *построенъ на рязанской сторонѣ*, на землѣ господъ Ильиныхъ деревни Козловки, а вмѣсто той деревни Козловки дано имъ въ Туровскомъ стану подъ старымъ Каширскимъ городищемъ посадская земля слободка Рождественска..» На этомъ новомъ мѣстѣ Кашира является уже какъ одно изъ укрѣпленій, принадлежащихъ къ оборонительной линіи, частію возобновленной, частію вновь устроенной еще при Іоаниѣ Грозномъ. Начало XVII вѣка, сопровождавшееся смутами самозванцевъ, памятно городу Каширѣ тѣмъ, что въ 1607 году онъ былъ занятъ бунтовщиками, подъ командой Телятевскаго. Въ нѣсколькихъ верстахъ отъ города на р. Восмѣ, Голицынѣ, Лыковѣ и Лянуновѣ разбили Телятевскаго и заставили его выбраться изъ Каширы. Городскія укрѣпленія, построенныя при Михаилѣ Ѳеодоровичѣ, состояли изъ землянаго вала съ башнями, бастіонами и деревяннымъ палисадомъ. Крѣпость имѣла въ окружности 1.010 сажень; около нея расположены были 4 слободы: Пушкарская, Стрѣлецкая, Ямская и Рыбная, напоминающія названіемъ происхожденіе древняго города и отчасти его стратегическое значеніе (д).

(а) Перв. Полн. Собр. Зак. т. IV, № 2.218. — (б) Т. V, № 3.380. — (в) Т. XX, №№ 14.652 и 14.661. — (г) Т. XXIV, № 17.702 и т. XXV, № 20.302. — (д) Матеріалы для статистики. Города Тульской губерніи, Липка. 1841, I. 140. — Словарь Щекатова, III, 419.

Гербъ г. Каширы утвержденъ 1778 года марта 8. Описаніе его: щитъ, разрѣзанный на двое горизонтальною чертою; въ верхней части щита въ лазоревомъ полѣ — золотой крестъ, а въ нижней части — въ серебряномъ полѣ, черный съ червлеными крыльями и увѣнчанный золатымъ вѣнцемъ драгонъ, представляющій гербъ Казанскій, въ напamатованіе, что сей градъ при Великомъ Князѣ Василіѣ Іоанновичѣ былъ данъ въ удѣль Абдуль — Летифу, низверженному царю Казанскому;

Гербъ.



зуетъ, что онъ и тогда не выходилъ изъ подъ Россійской державы.

Перв. Полн. Собр. Зак. т. XX, № 14.717.

Планъ. Планъ г. Каширы подтвержденъ 1779 г. ноября 16.

Перв. Полн. Собр. Зак. т. XX, № 14.946.

О приемъ въ залогъ зданій.

1841 марта 24. На городъ Каширу распространено право представлять каменные частныя зданія въ залогъ по подрядамъ, собственно на мѣстныя надобности Тульской губерніи.

Втор. Полн. Собр. Зак. т. XVI, № 14.390

Постановленія о городскихъ доходахъ.

1836 мая 29. По недостаточности городскихъ доходовъ, разрѣшено на содержаніе полиціи въ Каширѣ производить отъ казны по 2 тыс. руб. асс. въ годъ.

Втор. Полн. Собр. Зак. т. XI, № 9.240.

Городскія присутственныя мѣста.

Для завѣдыванія городскимъ хозяйствомъ и дѣлами общественными и судебными лицъ городскихъ сословій, въ Каширѣ состоятъ:

1. Городская Дума.
2. Магистратъ.
3. Сиротскій Судъ.
4. Словесный Судъ.
5. Городовое Депутатское Собраніе.
6. Квартирная Коммисія.

Населеніе и денежныя средства города въ 1858 году.

I. Населеніе: мужескаго пола — 1.917, женскаго пола — 1.754; всего 3.671

II. Доходы: обыкновенные — 3.870 р. 8<sup>1</sup>/<sub>4</sub> к., Расходы: текущія — 2.888 р. 51<sup>1</sup>/<sub>2</sub> к., единовременные — 460 р. 71 к.; всего 3.349 р. 22<sup>1</sup>/<sub>2</sub> к. — Капиталь неприкосновенный — 140 р. 65 к. — Долги на городъ — 1.428 р. 50 к.

Земли, принадлежащія городу.

По свѣдѣніямъ, доставленнымъ губернскимъ начальствомъ, Каширѣ принадлежитъ земли 394 дес. 2.143 саж. Въ томъ числѣ: внутри городской черты — 115 дес. 338 саж. и внѣ городской черты — 279 дес. 1.805 саж.



## КРАПИВНА.

Уѣздный городъ при р. Плавѣ.

1708 декабря 18. При раздѣленіи Россіи на восемь губерній, городъ Крапивна приписанъ къ Московской губерніи (а). — 1719 мая 29. Въ росписаніи губерній на провинціи, показанъ въ Тульской провинціи Московской губерніи (б). — 1777 сентября 19 и октября 7. Назначенъ уѣзднымъ городомъ Тульскаго намѣстничества (в). — 1796 декабря 31. При новомъ раздѣленіи государства на губерніи, оставленъ заштатнымъ городомъ Тульской губерніи (г). — 1802 апрѣля 24. Возстановленъ уѣзднымъ городомъ Тульской губерніи, которымъ и оставленъ при изданіи новаго штата оной, 28 іюня того же года (д).

Время учрежденія и перемѣны въ административномъ значеніи.

Поселеніе съ именемъ Крапивны существовало уже во второй половинѣ XIV вѣка и составляло собственность князей Московскихъ. Изъ завѣщанія Дмитрія Іоанновича Донскаго, писаннаго въ 1371 году, видно, что *Крапивна*, вмѣстѣ съ другими селами, назначена была въ удѣлъ супругѣ его. Изъ этого упоминанія однакожь положительно не видно: была ли тогда Крапивна укрѣпленнымъ мѣстомъ, т. е. городомъ, или она имѣла значеніе хозяйственнаго угодья, какъ отчасти можно заключать изъ смысла самаго завѣщанія. «А се даю своей княгинѣ *свой промыселъ* Скирменовскую слободку съ Шентовымъ, смоляные съ Митяевскимъ починкомъ и съ бортью, съ Вышегородскими бортниками, *Крапивну съ бортниками...*» (е). О дальнѣйшей исторіи Крапивны не встрѣчается указаній, но судя потому, что она находилась въ ближайшемъ сосѣдствѣ съ Бѣлевымъ и Одоевомъ, бывшими въ концѣ XIV вѣка во власти Литвы, и что городъ Алексинъ тогда стоялъ на границѣ русскихъ владѣній, можно полагать, что существовавшее селеніе или городъ Крапивна, не избѣжало общей участи раззоренія, и можетъ быть, только по малозначительности, не упоминается въ лѣтописяхъ. При Іоаннѣ Грозномъ, послѣ 1571 года, когда началось дѣятельное устройство станичной и сторожевой службы, берега *Плавы*, на которой стоитъ нынѣ Крапивна, были заняты сторожами и входили въ черту линіи, шедшей отъ Брянска на Одоевъ, Плаву, Солову, Веневъ и т. д. (ж). Вѣроятно Крапивна



имѣла уже тогда видъ укрѣпленнаго мѣста. Въ 1587 году она была выжжена крымцами, а въ 1607 ее взяли *взятіемъ* воеводы Шуйскаго, въ то самое время какъ онъ самъ осаждалъ Тулу (з).

(а) Перв. Полн. Собр. Зак. т. IV, № 2.218.—(б) Т. V, № 3.380.—(в) Т. XX, №№ 14.652 и 14.661.—(г) Т. XXIV, № 17.702. — (д) Т. XXVII, №№ 20.245 и 20.302. — (е) Ст. Карамзина, V, прим. 116. — (ж) Чтеніе Общ. Ист. и Древн. IV. — О станичной и сторожевой службѣ, Бѣллева, стр. 26. — (з) Матеріалы для статист. 1841. — Города Тульской губ., Ливва, 146.

Гербъ. Гербъ г. Крапивны утвержденъ 1778 года марта 8. Изображеніе его: въ золотомъ полѣ положенныя звѣздою шесть крапивныхъ вѣтвей, по имени сего города.

Перв. Полн. Собр. Зак. т. XX, № 14.717.

Планъ. Планъ г. Крапивны подтвержденъ 1779 г. ноября 16.

Перв. Полн. Собр. Зак. т. XX, № 14.946.

Постановленія о городскихъ доходахъ. 1826 мая 29. По недостаточности городскихъ доходовъ, разрѣшено на содержаніе полиціи въ Крапивнѣ производить отъ казны по 2 тыс. руб. асс. въ годъ.

Втор. Полн. Собр. Зак. т. XI, № 9.240.

О выборахъ въ головы и цѣловальники. 1688 августа 13. Въ Крапивнѣ и иныхъ городахъ, гдѣ нѣтъ посадскихъ людей, повелѣно выбирать къ таможеннымъ и питейнымъ сборамъ, въ головы и цѣловальники, изъ служилыхъ людей, которымъ въ томъ году по наряду въ службѣ не быть.

Перв. Полн. Собр. Зак. т. II, № 1.311

Городскія присутственныя мѣста. Для завѣдыванія городскимъ хозяйствомъ и дѣлами общественными и судебными лицъ городскихъ сословій, въ г. Крапивнѣ состоятъ:

1. Городская Дума.
2. Ратуша.
3. Сиротскій Судъ.
4. Словесный Судъ.
5. Городовое Депутатское Собраніе.
6. Квартирная Коммисія.



I. Населеніе: *мужескаго пола* — 1.517, *женскаго пола* — 1.493; всего 3.010.

Населеніе и денежныя средства города въ 1838 году.

II. Доходы *обыкновенные* — 3.211 р. 84<sup>1</sup>/<sub>2</sub> к. — Расходы: *текущіе* — 2.645 р. 42<sup>1</sup>/<sub>2</sub> к., *единовременные* — 179 р. 99<sup>1</sup>/<sub>2</sub> к.; всего 2.825 р. 42 к. — Капиталь *неприкосновенный* — 140 р. 65 к.

По свѣдѣніямъ, доставленнымъ губернскимъ начальствомъ, Крапивнѣ принадлежитъ земли 352 дес. 991 саж. Въ томъ числѣ: *внутри городской черты* — 91 дес. 1.022 саж. и *въ городской черты* — 270 дес. 2.369 саж. Земли принадлежатъ городу.

## НОВОСИЛЬ.

Уѣздный городъ при р. Зушѣ.

1708 декабря 18. При раздѣленіи Россіи на восемь губерній, городъ Новосиль приписанъ къ Кіевской губерніи (а). — 1719 мая 29. Въ росписаніи губерній на провинціи, показанъ въ Орловской провинціи Кіевской губерніи (б). — 1732 октября 11. Въ вѣдомости о городскихъ разсылщикахъ, показанъ въ Орловской провинціи Бѣлгородской губерніи (в). — 1777 сентября 19 и октября 7. Назначенъ уѣзднымъ городомъ Тульскаго намѣстничества (г). — Оставленъ уѣзднымъ городомъ, при изданіи штатовъ Тульской губерніи, 1796 года декабря 31 и 1802 іюня 28 (д).

Время учрежденія и перемѣны въ административномъ значеніи.

Новосиль принадлежитъ къ числу древнихъ русскихъ городовъ. Лѣтописи упоминаютъ объ немъ еще въ половинѣ XII вѣка, именно въ 1155 году, когда онъ считался въ числѣ городовъ Черниговскаго княжества, въ землѣ Вятичей. Около этого времени въ немъ жила супруга Георгія (Юрія) Владиміровича, въ 1155 году, прибывшая изъ



Кіева (е). Новосиль имѣлъ собственныхъ своихъ князей, родоначальниками коихъ считаютъ князя Симеона Глуховскаго, сына св. Михаила, убитаго въ ордѣ. При Дмитріѣ Іоанновичѣ Донскомъ этотъ городъ, сохранивъ собственныхъ князей, уже зависѣлъ отъ Москвы; по крайнѣй мѣрѣ въ 1375 году, когда Дмитрій Донской собирался войной на Тверь и всѣ удѣльные князья, зависившіе отъ него, привели ему на помощь свои дружины, — упоминается, въ числѣ прочихъ, и Романъ Семіоновичъ Новосильскій, который потомъ при Василіѣ III Дмитріевичѣ, «пришелъ изъ Новосила жить въ Одоевъ, отъ насилія тагарскаго»... Въ 1380 году, въ битвѣ Куликовской, въ засадномъ полку, подъ начальствомъ Владиміра Андрѣевича Храбраго, упоминается сынъ Романа Симеоновича — Степанъ. Зависимость Новосильскихъ князей отъ Москвы, при потомкахъ Дмитрія Іоанновича, усиливается постепенно. Василій Дмитріевичъ, присвоивъ себѣ Новосиль съ нѣкоторыми другими Черниговскими городами, съ 1403 году въ договорной грамотѣ съ Ѳедоромъ Олеговичемъ Рязанскимъ говоритъ: «а со княземъ съ Семеономъ и съ Романовичемъ съ Новосильскимъ и съ Торускими князи взяти ти любовь... за не же ти князи со мной одинъ человекъ»... Василій Васильевичъ Темный почти тоже самое повторяетъ въ договорѣ съ Іоанномъ Ѳедоровичемъ Вяземскимъ: «а Новосильскія князья добьютъ мнѣ челомъ и тобѣ съ ними взятъ любовь». Александръ Литовскій, при заключеніи съ Іоанномъ III, въ 1494 году, мира, оставляя Новосиль за Россією, обязуется не принимать къ себѣ князей Новосильскихъ; потому что, какъ говоритъ Александръ будущему тестю своему, — «они твои Великаго князя Ивановы и твоихъ дѣтей и съ своими вотчинами къ вашему великому княжеству,» Имя князей Новосильскихъ, какъ слугъ государевыхъ, упоминается въ 1508 году въ договорѣ Сигизмунда короля Польскаго съ Василіемъ Іоанновичемъ, когда князьямъ Новосильскимъ и другимъ утверждены были вотчины ихъ. До тѣхъ поръ еще сохранялась хоть видимая самостоятельность Новосильскихъ князей, но Іоаннъ Грозный уже распоряжается Новосилемъ, какъ своею собственностію. Такъ въ 1565 году, онъ, возвративъ изъ ссылки князя Михаила Воротынскаго, дѣлаетъ его *державцомъ* Новосильскимъ; это пожалованіе однакожъ было временное, ибо въ 1558 году, въ завѣщаніи Іоанна Грознаго, Новосиль упоминается въ числѣ удѣльныхъ имѣній, раздаваемыхъ имъ сыновьямъ и родственникамъ (ж). Во времена Іоанна Грознаго Новосиль уже является въ числѣ укрѣпленныхъ мѣстъ сторожевой линіи, существовавшей еще до 1571 года. Тогда къ нему принадлежали 11 сторожей, изъ коихъ нѣкоторыя находились вблизи самаго города за р. Зушею (з).

(а) Перв. Полн. Собр. Зак. т. IV, № 2.218. — (б) Т V, № 3.380. — (в) Т, VIII, № 6.234. — (г) Т. XX, №№ 14.652 и 14.661. — (д) Т. XXIV, № 17.702 и т. XXVII,



№ 20.302. — (е) Ист. Карамзина, II, прим. 380. Изслѣдованія Погодина, IV, 241. — (ж) Матер. для стат. 1841, I. Города Тульской губ. Линка, 148. — Истор. Карамзина, IX, пр. 849. — (з) Бѣляева, о стор. и станичн. службѣ, II, 14.

Гербъ г. Новосиля утвержденъ 1778 г. марта 8. Описание его: по зеленому полю разметанныя черезъ рядъ цвѣтки васильки и золотыя класы, изъясняющіе плодоносіе полей окружности сего города.

Гербъ.

Перв. Полн. Собр. Зак. т. XX, № 14.717.

Планъ г. Новосиля подтвержденъ 1779 г. ноября 16.

Планъ.

Перв. Полн. Собр. Зак. т. XX, № 14.946.

1864 марта 26. Въ дополненіе § 373 Уст. Строит. XII т. ч. 1 (изд. 1857 года) бѣднымъ обывателямъ г. Новосиля въ кварталахъ, означенныхъ на планѣ особыми литерами, разрѣшено крыть дома соломою, съ замаскою слоемъ глины и известкового раствора.

Строительная часть.

Сбор. Узакон. 1864 г., № 31, ст. 200.

1836 мая 29. По недостаточности городскихъ доходовъ, разрѣшено на содержаніе полиціи въ Новосиль производить изъ казны по 2 т. р. асс. въ годъ.

Постановленія о городскихъ доходахъ.

Втор. Полн. Собр. Зак. т. XI, № 9.240.

На основаніи Высочайшаго повелѣнія, сообщеннаго Военнымъ Министромъ 25 января 1843 года, постановлено: въ г. Новосиль не назначать воинскаго постоя, впредь до особаго повелѣнія (а).

Квартирная повинность.

На основаніи Высочайше утвержденнаго 18 іюля 1853 года расквартированія войскъ 6 пѣхотнаго корпуса, изъясненнаго въ отношеніи командира корпуса къ начальнику Тульской губерніи 29 іюля 1863 г. № 712, въ г. Новосиль назначенъ воинскій постоя.

(а) Сборн. Цирк. М. В. Д. т. III, Прилож. къ III отд.



Городскія присутственныя мѣста

Для завѣдыванія городскимъ хозяйствомъ и дѣлами общественными и судебными лицъ городскихъ сословій, въ г. Новосилѣ состоятъ:

1. Городская Дума.
2. Магистратъ.
3. Сиротскій Судъ.
4. Словесный Судъ.
5. Городовое Депутатское Собрание.
6. Квартирная Коммисія.

Населеніе и денежныя средства города въ 1838 году.

I. Населеніе: *мужескаго пола* — 1.483, *женскаго пола* — 1.385; всего 2.868.

II. Доходы: *обыкновенные* — 2.062 р. 56<sup>1</sup>/<sub>2</sub> к., *чрезвычайные* — 271 р. 30 к.; всего 2.333 р. 86<sup>1</sup>/<sub>2</sub> к. — Расходы: *текущія* — 2.264 р. 56<sup>1</sup>/<sub>2</sub> к., *единовременные* — 69 р. 30 к.; всего 2.333 р. 86<sup>1</sup>/<sub>2</sub> к. — Капиталы: *неприкосновенный* — 113 р. 11 к., *запасный* — 752 р. 57 к.

Земли, принадлежащія городу.

По свѣдѣніямъ, доставленнымъ губернскимъ начальствомъ, Новосилу принадлежитъ земли 574 дес. 1.496 саж. Въ томъ числѣ: *внутри городской черты* — 93 дес. 250 саж. и *внѣ городской черты* — 481 дес. 1.246 саж.

## ОДОЕВЪ.

Уѣздный городъ при р. Упѣ.

Время учрежденія и переименованія въ административномъ значеніи.

1708 декабря 18. При раздѣленіи Россіи на восемь губерній, Одоевъ приписанъ къ Смоленской губ. (а). — 1719 мая 29. Въ росписаніи губерній на провинціи, показанъ въ Калужской провинціи Московской губерніи (б). — 1776 августа 24, октября 26 и



31. Назначенъ уѣзднымъ городомъ Калужскаго намѣстничества (в). — 1777 сентября 19 и октября 7. Отчисленъ изъ Калужскаго къ Тульскому намѣстничеству (г). — Оставленъ уѣзднымъ городомъ Тульской губерніи, или изданіи штатовъ оной 1796 года декабря 31 и 1802 г. іюня 28 (д).

О первоначальной исторіи Одоева извѣстно только то, что онъ существовалъ во второй половинѣ XIV столѣтія и принадлежалъ потомкамъ св. Михаила Черниговскаго, которые владѣли имъ въ нѣкоторой зависимости отъ князей Рязанскихъ. Одно изъ раннихъ извѣстій объ этомъ городѣ встрѣчается подъ 1407 годомъ, когда князья Одоевскіе, уступая силѣ, должны были отдаться въ подданство Литвѣ. Одоевъ оставался за Литвою и Польшею до половины XV вѣка, когда сыновья князя Симеона Одоевскаго отложились отъ Литвы, отняли Одоевъ, тогда принадлежавшій дядѣ ихъ Феодору, и признали надъ собою власть Іоанна III. Договорами этого государя съ Литвой и Польшею (въ 1494 и 1508 годахъ) за князьями Одоевскими упрочены наслѣдственные ихъ отчины. При преемникахъ Іоанна III Одоевъ отошелъ къ великимъ князьямъ Московскимъ и Іоаннъ Грозный, распоряжаясь имъ какъ собственностію, временно жаловалъ его князю Михаилу Воротынскому, герою «взятія казанскаго.» Съ самыхъ раннихъ поръ существованія своего, Одоевъ подвергался военнымъ опасностямъ. Въ 1380 году около него стоялъ Ягайло, князь Литовскій, намѣреваясь соединиться съ Мамаемъ; въ 1422 году, когда Одоевъ уже находился во власти Литвы, его осаждали татары, но должны были отступить, настигнутые воеводами Витовта; въ 1480 году, мимо его къ р. Угрѣ проходилъ ханъ Ахматъ на соединеніе съ королемъ Польскимъ. Съ началомъ XVI вѣка, уже въ періодъ подчиненія Одоевскихъ князей Москвѣ, начались вторженія въ русскія области крымскихъ хановъ, какъ въ 1507 и 1512 годахъ и позднѣе; полчища татаръ, опустошая Одоевскій уѣздъ, даже требовали дани съ Одоева, которая будто бы платилась прежде одному изъ намѣстниковъ крымскаго хана. Въ 1541 году Крымцы были разбиты на голову княземъ Владиміромъ Воротынскимъ, но и послѣ того Одоевскій уѣздъ не былъ еще безопасенъ отъ нападений крымскихъ. При Іоаннѣ Грозномъ, во время устройства сторожевой службы по восточной крайнѣ русскихъ владѣній, въ 1575 году, Одоевъ извѣстенъ, какъ одно изъ укрѣпленныхъ мѣстъ. Берега рѣки Цны, на которой стоитъ Одоевъ, впрочемъ и ранѣе этого года были уже извѣстны, какъ мѣста сторожъ, зависѣвшихъ отъ Епифани. Съ удаленіемъ сторожевыхъ линій въ глубь юго-восточныхъ степей, Одоевъ, подобно прочимъ городамъ, остался въ заднихъ рядахъ укрѣпленій и съ по-



кореніемъ Крыма, когда окончательно миновались опасность отъ вторженій кочевниковъ, утратилъ свое стратегическое значеніе. Отъ прошедшаго осталось только старое городище, окруженное насыпью и огражденное валомъ и рвомъ (е).

(а) Перв. Полн. Собр. Зак. т. IV, № 2.218. — (б) Т. V, № 3.380. — (в) Т. XX, №№ 14.498, 14.525 и 14.527. — (г) Тамъ же, №№ 14.652 и 14.661. — (д) Т. XXIV, № 17.702 и т. XXVII, № 20.302. — (е) Мат. для стат. 1841 I, Гор. Тул. губ. Линка 150. Чтен. об. древ. 1846 IV, Бѣльева, 14, 26.

Гербъ.

Гербъ г. Одоева утвержденъ 1777 года марта 10. Описаніе его: понеже градъ сей прежде принадлежалъ къ областямъ Черниговскимъ, то и самый гербъ Чернигова ему принадлежитъ, яко удѣлу тогда старшаго колѣна сихъ князей, то есть: въ червленомъ полѣ—черный двуглавый орелъ, держащій въ правыхъ когтяхъ золотой крестъ, діоганально положенный, съ различіемъ отъ Черниговскаго герба положеніемъ на верху златаго титла.

Перв. Полн. Собр. Зак. т. XX, № 14.596.

Планъ.

Планъ г. Одоева подтвержденъ 1779 г. ноября 16.

Перв. Полн. Собр. Зак. т. XX, № 14.946.

Постановленія  
о городскихъ до-  
ходахъ.

1836 мая 29. По недостаточности городскихъ доходовъ, разрѣшено на содержаніе полиціи въ Одоевъ производить изъ казны по 2 т. руб. асс. въ годъ.

Втор. Полн. Собр. Зак. т. XI, № 9.240.

Городскія при-  
сутственныя мѣ-  
ста.

Для завѣдыванія городскимъ хозяйствомъ и дѣлами общественными и судебными лицъ городскихъ сословій, въ г. Одоевъ состоятъ:

1. Городская Дума.
2. Магистратъ.
3. Сиротскій Судъ.
4. Словесный Судъ.
5. Городовое Депутатское Собраніе.
6. Квартирная Коммисія.



I. Населеніе: *мужескаго пола* — 2.174, *женскаго пола* — 2.234; всего 4.408. Населеніе и денежныя средства города.

II. Доходы *обыкновенные* — 2.871 р. 20<sup>3</sup>/<sub>4</sub> к. Расходы *текущіе* — 2.442 р. 79<sup>1</sup>/<sub>4</sub> к. — Капиталь *неприкосновенный* — 120 р. 22 к.

По свѣдѣніямъ, доставленнымъ губернскимъ начальствомъ, Одоеву принадлежитъ земли 566 дес. 1.103 саж. Въ томъ числѣ: *внутри городской черты* — 119 дес. 686 саж. и *внѣ городской черты* — 447 дес. 417 саж. Земли принадлежатъ городу.

## ЧЕРНЬ.

### Уѣздный городъ при р. Черни.

1708 декабря 18. При раздѣленіи Россіи на восемь губерній, городъ Чернь приписанъ по корабельнымъ дѣламъ къ Азовской губерніи (а).—1719 мая 29. Въ росписаніи губерній на провинціи, показанъ въ Орловской провинціи Кіевской губерніи (б). — 1732 октября 11. Въ вѣдомости о городскихъ разсылщицахъ, показанъ въ Орловской провинціи Бѣлгородской губерніи (в).—1777 сентября 19 и октября 7. Назначенъ уѣзднымъ городомъ Тульскаго намѣстничества (г).—1796 декабря 31. При новомъ раздѣленіи государства на губерніи, оставленъ запштатнымъ городомъ Тульской губерніи (д).—1802 апрѣля 24. Возстановленъ уѣзднымъ городамъ, которымъ и оставленъ при изданіи новаго штата Тульской губерніи, 28 іюня того же года (е). Время учрежденія и перемѣны въ административномъ значеніи.

Рѣка Зуша, на притокъ которой стоитъ Чернь, въ половинѣ XVI столѣтія занята была сторожевыми пунктами, зависѣвшими отъ Новосиля. Весьма вѣроятно, что и самый городъ Чернь, осно-



ванный при Иоаннѣ Грозномъ, также принадлежалъ къ оборонительной украинской линіи, хотя въ росписи 1571 года и не упоминается въ числѣ укрѣпленныхъ ея пунктовъ. Позднѣе, во времена Михаила Феодоровича, изъ описей стольника и воеводы Афанасія Ивановича Левшина 1632 года, видно, что Чернь включена была въ число городовъ бѣлгородской линіи и служила сборнымъ на ней пунктомъ войскъ. Она имѣла деревянную крѣпость, съ башнями, бойницами и воротами (ж).

(а) Перв. Полн. Собр. Зак. т. IV, № 2.218. — (б) Т. V, № 3.380. — (в) Т. VIII, № 6.233. — (г) Т. XX, №№ 14.652 и 14.661. — (д) Т. XXIV, № 17.702. — (е) Т. XXVII, №№ 20.245 и 20.302. — (ж) Матер. для стат. 1841 I, Города Тульск. губ., Линка, 153. Ист. Госуд. Рос., Карамзина, IX, пр. 276. Чт. об. древ. 1846, IV, Бѣляева, II.

**Гербъ**                    Гербъ г. Черни утвержденъ 1778 года марта 8. Описание его: въ серебряномъ полѣ протекающая рѣка Черная; сей цвѣтъ доказываетъ ея глубину, а по обѣимъ ея сторонамъ — по зеленому снопу травы.

Перв. Полн. Собр. Зак. т. XX, № 14.717.

**Планъ.**                    Планъ г. Черни подтвержденъ 1779 года ноября 16.

Перв. Полн. Собр. Зак. т. XX, № 14.946.

**Строптельная часть.**                    1857 декабря 26. По бѣдности обывателей города Черни и дороговизнѣ лѣснаго матеріала, дозволено въ отдаленныхъ отъ центра города семи кварталахъ, подъ №№ 10, 11 и 8—32, крыть дома соломою, съ замаскою слоемъ глины, какъ сіе допущено закономъ для отдаленныхъ улицъ городовъ Гродненской губерніи.

Втор. Полн. Собр. Зак. т. XXXII, № 32.602.

**Постановленія о городскихъ доходахъ.**                    1836 мая 29. По недостаточности городскихъ доходовъ, разрѣшено на содержаніе полиціи въ Черни производить изъ казны по 2 тыс. р. асс. въ годъ.

Втор. Полн. Собр. Зак. т. XI, № 9. 240.

**Городскія присутственныя мѣста.**                    Для завѣдыванія городскимъ хозяйствомъ и дѣлами общественными и судебными лицъ городскихъ сословій, въ г. Черни состоятъ:



1. Городская Дума.
2. Ратуша.
3. Сиротскій Судъ.
4. Словесный Судъ.
5. Городовое Депутатское Собрание.
6. Квартирная Коммисія.

I. Населеніе: *мужескаго пола* — 1.934, *женскаго пола* — 1.751; всего 3.685.

Населеніе и  
денежныя сред-  
ства города въ  
1858 году.

II. Доходы *обыкновенные*—1.802 р. 71<sup>1</sup>/<sub>4</sub>к.; *чрезвычайные*—  
236 р. 38<sup>3</sup>/<sub>4</sub> к.; всего 2.039 р. 10 к. — Расходы: *текущие* —  
1.746 р. 11<sup>1</sup>/<sub>4</sub> к., *единовременные* — 292 р. 58<sup>3</sup>/<sub>4</sub> к.; всего  
2.038 р. 70 к. — Капиталы: *неприкосновенный* — 93 р. 37 к.,  
*запасный*—634 р. 57 к.—Долги на городъ—3.501 р.

По свѣдѣніямъ, доставленнымъ губернскимъ начальствомъ, Черни принадлежитъ земли 199 дес. 2.082 саж. Въ томъ числѣ:  
*внутри городской черты* — 70 дес. 1.082 саж. и *внѣ городской  
черты* — 129 дес. 1.000 саж.

Земли, принад-  
лежація городу.



# ХАРЬКОВСКАЯ ГУБЕРНІЯ.

## ГОРОДА.

### ХАРЬКОВЪ.

Губернскій городъ, при рр. Харьковѣ, Лопани и протокѣ Иетечи.

Время учреж-  
денія и перемѣ-  
ны въ админис-  
тративномъ зна-  
ченіи.

1656 марта 28. Въ грамотѣ Чугуевскому воеводѣ Сухотину-Харьковскихъ черкасъ назначено вѣдать въ всемъ опредѣленному въ Харьковѣ для городского строенія Воину Силифонтову, а Сухотину тѣхъ черкасъ вѣдать ни въ чемъ не велѣно. Въ грамотѣ этой Харьковъ названъ новымъ городомъ (а). — 1684 марта 17. Въ слѣдствіе прошенія старшинъ города Харькова и Харьковскаго полка и всѣхъ городскихъ казаковъ того полка, повелѣно отмѣнить назначеніе вѣрныхъ головъ и цѣловальниковъ изъ Русскихъ людей въ Харьковѣ, а выбирать къ симъ должностямъ изъ Харьковскихъ казаковъ, которымъ и собирать таможенные пошлины по уставной грамотѣ (б). — 1708 декабря 18. При раздѣленіи Россіи на восемь губерній, городъ Харьковъ приписанъ къ Кіевской губерніи (в). — 1732 іюня 20. Въ указѣ о переписи Малороссіянъ и Слободскихъ полковъ въ Бѣлгородской губерніи, показанъ городомъ Харьковскаго Слободскаго полка въ Бѣлгородской губерніи (г). — 1764 декабря 16. Повелѣно: пра-



вление канцеляріи Слободскихъ полковъ совсѣмъ уничтожить, а изъ всѣхъ Слободскихъ полковъ учредить особую губернію, наименовавъ оную Слободско-Украинскою. Губернскую канцелярію учредить, для лучшей способности, въ полку, стоящемъ положеніемъ своимъ въ срединѣ того края; прочіе же четырехъ полковъ города сдѣлать уѣздами той губерніи и, оставя имъ прежнее названіе, учредить въ нихъ воеводскія канцеляріи. Сей Слободско-Украинской губерніи остаться при прежнихъ подтвержденныхъ и до нынѣ неотрѣшенныхъ привилегіяхъ и жалованныхъ грамотахъ, безъ малѣйшаго нарушенія; въ прочемъ же во всемъ, что по сему новому учрежденію тѣ привилегіи и жалованныя грамоты не нарушаютъ, быть ей управляемой губернской и воеводскими канцеляріями, по общимъ законамъ, регламентамъ, инструкціямъ и указамъ (д). — 1765 мая 20. Указомъ объ устройствѣ новоучрежденной Слободской губерніи повелѣно: тамошнія слободскія полковыя канцеляріи учредить не уѣздными, но провинціальными воеводскими канцеляріями; для управленія народныхъ дѣлъ и собиранія доходовъ, въ прежнихъ сотенныхъ мѣстечкахъ, которыя были управляемы сотниками, учредить комиссаровъ; полковыя же слободскія мѣстечки, которыя до того назывались казачьими, а жители — казаками, подпомощниками и подсосѣдками и казачьими свойственниками, въ разсужденіи того, что уже казачья служба переформирована на другое регулярное основаніе, почему и казачьяго названія быть неприлично, именовать государственными войсковыми слободами и росписать въ вѣдѣніе комиссаровъ (е). — 1765 іюля 6. Издана инструкция Слободской губерніи Губернатору съ губернской и провинціальными канцеляріями (ж). — 1765 іюля 28. Обнародованъ манифестъ объ учрежденіи въ Слободскихъ полкахъ приличнаго гражданскаго устройства, при чемъ губернской канцеляріи назначено быть въ гор. Харьковѣ, а провинціальнымъ — въ гор. Ахтыркѣ, Сумахъ, Острогожскѣ и Изюмѣ (з). —



1780 апрѣля 25. Повелѣно: Генераль-Губернатору Малороссійскому, Курскому и Харьковскому, Генераль-Фельдмаршалу графу Румянцову-Задунайскому, образовать Харьковское намѣстничество, составивъ оное изъ 15 уѣздовъ, а именно: Харьковскаго, Чугуевскаго, Волчанскаго, Золочевскаго, Валковскаго, Ахтырскаго, Краснокутскаго, Богодуховскаго, Сумскаго, Миропольскаго, Бѣлопольскаго, Лебединскаго, Недригайловскаго, Хотмыжскаго и Изюмскаго; въ слѣдствіе чего переименовать городами мѣстечки: Волчанскъ, Золочевъ, Валки, Краснокутскъ, Богодуховъ, Мирополье, Бѣлополье, Лебединъ и Недригайловъ. По изданному того же числа штату намѣстничества, Харьковъ назначенъ въ ономъ губернскимъ городомъ (и). — 1780 декабря 9. Открыты губернскія присутственныя мѣста въ Харьковскомъ намѣстничествѣ (і). — 1796 декабря 12. При новомъ раздѣленіи государства на губерніи, Харьковскую губернію повелѣно переименовать въ Слободско-Украинскую, съ возстановленіемъ ея въ тѣхъ границахъ, которыя она имѣла въ 1765 году (к). — 1796 декабря 31. Изданъ штатъ Харьковской губерніи, по которому она составлена изъ 10 уѣздовъ. При этомъ Харьковъ оставленъ по прежнему губернскимъ городомъ (л). — 1797 мая 1. При назначеніи границъ Слободско-Украинской губерніи, она составлена изъ 10 уѣздовъ: Харьковскаго, Сумскаго, Ахтырскаго, Богодуховскаго, Изюмскаго, Острогожскаго, Купянскаго, Богучарскаго и вновь учрежденныхъ: Зміевскаго, вмѣсто Чугуевскаго, и Старобѣльскаго, вмѣсто Бѣловодскаго; въ слѣдствіе чего слободы Зміевъ и Старобѣльскъ учреждены городами. Относительно же нѣкоторыхъ мѣстностей, бывшихъ прежде въ вѣдомствѣ губерніи, но отдаленныхъ отъ центра ея и вдавшихся въ смежныя губерніи, повелѣно оставить ихъ при тѣхъ самихъ губерніяхъ, въ границахъ которыхъ онѣ находятся (м). — 1802 марта 29. Отъ Слободско-Украинской губерніи отчислены къ Воронежской три уѣзда: Острогожскій, Богучарскій и Старо-



бѣльскій; а въ замѣнъ того заштатные города Лебединъ, Валки, и Волчанскъ возстановлены уѣздными (н). — 1803 марта 10. Изданъ новый штатъ Слободско-Украинской губерніи, по которому Харьковъ оставленъ въ ней губернскимъ городомъ (о). — 1817. Городъ Чугуевъ причисленъ къ вѣдомству военныхъ поселеній (п). — 1824 января 9. Въ слѣдствіе предположенія о распространеніи военныхъ поселеній въ Слободско-Украинской губерніи, присоединенъ къ ней отъ Воронежской городъ Старобѣльскъ съ уѣздомъ (р). — 1835 декабря 5. Губернію Слободско-Украинскую повелѣно, по главному въ оной городу, именовать впредь—Харьковскою (с). — 1860 декабря 19. Состоявшій въ вѣдомствѣ Южныхъ поселеній г. Чугуевъ повелѣно передать въ вѣдомство Министерства Внутреннихъ Дѣлъ (т).

Какъ ни ново заселеніе Харьковской губерніи, однако на всемъ обширномъ ея пространствѣ встрѣчаются многочисленныя остатки или, точнѣе сказать, слѣды обитанія или становищъ такихъ народовъ, о которыхъ мы не знаемъ ничего положительно-вѣрнаго и должны довольствоваться лишь одними, болѣе или менѣе вѣроятными, догадками и соображеніями. Безчисленныя курганы, городища — съ названіями чрезвычайно странными, при томъ курганы и городища извѣстные въ такомъ видѣ съ XVI столѣтія, доказываютъ, что они уже и въ ту пору считались остатками какой-то забытой эпохи. За тѣмъ большое количество такъ называемыхъ «бабъ», древнія монеты римскія и арабскія первыхъ вѣковъ существованія халифата и тому подобныя предметы, находившіяся, находимые и встрѣчаемые въ разныхъ мѣстахъ Харьковской губерніи, такъ сказать, служатъ гранями разныхъ періодовъ исторіи этого края, незаписанной ни въ какія хроники, но понятной для внимательнаго изслѣдователя. Къ сожалѣнію, должно сказать, что хотя нѣкоторыми любителями древностей и обращено было вниманіе на многія изъ поименованныхъ памятниковъ, однако никто еще доселѣ не изучалъ всѣхъ ихъ въ совокупности, систематически, въ соотношеніи одно съ другимъ. Впрочемъ изученіе этихъ, такъ называемыхъ, *monumenta illiterata* вообще у насъ въ Россіи еще дѣло почти не начатое и въ этомъ отношеніи Харьковская губернія вовсе не составляетъ явленія исключительнаго; напротивъ, объ ея памятникахъ старины глубокой, особенно о городищахъ и курганахъ, имѣется въ нашей археологической литературѣ свѣдѣній, сравнительно, больше, чѣмъ о другихъ



губерніяхъ. Если мы взглянемъ на мѣстности, гдѣ находятся тѣ или другіе изъ упомянутыхъ остатковъ древности, если обратимъ вниманіе на названіе городищъ, кургановъ и разныхъ урочищъ, — то отчасти сама-собою начнетъ обрисовываться былая заселенность края, его этнографія, а съ ними—и самая исторія. Такъ изъ числа описанныхъ въ Харьковской губерніи 43 городищъ половина находится по берегамъ Сѣвернаго Донца и въ некоторыхъ его притоковъ, около трети—по теченію Псла и остальные—вблизи Ворсклы; къ тому же почти вездѣ городища встрѣчаются на западныхъ и сѣверныхъ берегахъ рѣкъ. Курганы встрѣчаются повсемѣстно, однако замѣтно въ большемъ количествѣ въ южной и восточной частяхъ губерніи. Бабы находятся исключительно въ южной половинѣ (особенно въ уѣздахъ Изюмскомъ и Зміевскомъ), откуда непрерывною полосой переходятъ въ сосѣдніе уѣзды губерніи Екатеринославской. Какой можно сдѣлать выводъ изъ этихъ, такъ сказать, археологическо-статистическихъ данныхъ? Прежде всего оказывается, что южная и отчасти восточная части губерніи были заняты различными народами и къ тому же недружелюбно расположенными другъ къ другу. Далѣе можно заключить, что народы, жившіе на востокъ и югъ отъ рѣкъ Донца, Ворсклы и Псла, чаще нападали на обитателей западныхъ и сѣверныхъ береговъ и заставляли ихъ ограждаться отъ набѣговъ укрѣпленіями. Обращаясь за тѣмъ къ собственнымъ именамъ городищъ и разныхъ урочищъ, мы встрѣчаемъ между ними слѣдующія: Козарское городище и Козарское поле—близъ г. Валковъ, Каганово (въ другихъ Кабаново) городище и Кагановъ перевозъ—недалеко отъ Харькова, Торское городище—около г. Славянска, Торчиново—близъ г. Краснокутска, Азанъ-городище—недалеко отъ Лебедина, Кукуевы городища — на Пслѣ и Ворсклѣ, Салтановское городище и Бусовъ яръ — въ уѣздѣ Волчанскимъ, село Печенеги—въ Зміевскомъ.—Все это такія названія, что невольно обращаютъ на себя вниманіе и напоминаютъ разныя лѣтописныя сказанія. Если припомнимъ еще, что повсемѣстно между названіями селеній, рѣчекъ, горъ и проч., звучащими совершенно по татарски (Айдаръ, Бахмутъ, Изюмъ, и др.), явственно слышны названія славянскаго корня, къ тому же напоминающія заднѣпровскую Русь (Котельва, Ямполь и др.), — то нельзя не придти къ заключенію, что историческія судьбы здѣшняго края записаны неизгладимыми чертами на самой землѣ его. Рассказать эту исторію, обнимающую цѣлыя тысячелѣтія, невозможно. Въ глубочайшую эпоху обитателями этого края, по всей вѣроятности, были тѣ народы, которые оставили по себѣ курганы съ стоящими на нихъ грубыми истуканами, извѣстными нынѣ у насъ подъ названіемъ «бабъ», а въ актахъ XVI и XVII столѣтій именовавшимися «дѣвками». Былъ ли этотъ народъ аборигеномъ здѣшнихъ мѣстъ или



явился сюда пришельцемъ, — утвердительно сказать нельзя; но несомненно, что онъ занималъ громадныя пространства: не смотря на безчисленное множество уничтожившихся «бабъ», ихъ и теперь еще множество встрѣчается въ степяхъ, начиная отъ Сибирскаго Енисея и оканчивая подножіями Кавказа и устьями Днѣпра. Можно также съ вѣроятностію допускать, что этотъ народъ обиталъ или проходилъ здѣсь до Рождества Христова, потому что одинъ изъ римскихъ писателей IV вѣка христіанской эры, говоря о Гуннахъ, сравниваетъ ихъ лица съ «глупо-обтесанными столбами съ человѣческимъ лицомъ, какіе можно видѣть на берегахъ Евксинскаго понта». Что въ эпоху начала христіанства въ предѣлахъ Харьковской губерніи были народы, имѣвшія сношенія съ римлянами или быть можетъ принимавшіе къ себѣ римлянъ, этому служатъ доказательствомъ находки монетъ Октавія Августа близъ нынѣшняго Чугуева, гдѣ попадались также: разное древнее оружіе, особенно замѣчательныя мѣдныя стрѣлы, осколки грубой глиняной посуды и т. п. — Тотъ-ли самый народъ или другой изъ обитавшихъ здѣсь въ VII, VIII и IX столѣтіяхъ имѣлъ какія-то сношенія съ азіатскими и африканскими арабами, какъ это доказываютъ халифскія монеты, найденныя въ окрестностяхъ города Сумъ. Славянистами уже принято за рѣшенное дѣло, что Славяне были обитателями занимаемыхъ ими нынѣ странъ прежде, нежели стали говорить о нихъ римскіе и греческіе писатели. По сказаніямъ нашихъ русскихъ лѣтописей, главныя обиталища Славянъ находились по Днѣпру и его притокамъ. Основываясь на этомъ, можно допустить, что большая часть Харьковской губерніи, именно сѣверо-западная ея половина, какъ принадлежащая къ Днѣпровскому бассейну, входила въ составъ земель славянскихъ. Что же касается юго-восточной половины губерніи, особенно части, лежащей на лѣвомъ берегу Сѣвернаго Донца, то она едва ли не испоконъ вѣковъ служила раздольнымъ приютомъ разныхъ кочевниковъ. Передъ началомъ Русскаго государства большая часть Славянъ русскихъ покорена была Хазарами, распространившими свою власть отъ береговъ Каспія до предѣловъ Кіева. Положительно неизвѣстно, когда совершилось это покореніе; но лѣтописецъ открываетъ намъ, что освобожденіе Славянъ изъ подъ хазарской власти началось съ приходомъ князей-варяговъ, положившихъ основаніе государственному сплоченію различныхъ славянскихъ народовъ, жившихъ дотолѣ каждо съ своимъ родомъ и на своихъ мѣстѣхъ, владѣюще каждо родомъ своимъ. Что Хазары жили въ Харьковской губерніи — въ этомъ убѣждаютъ остатки городищъ, называемыхъ «Хазарскими», изъ которыхъ самыя важныя во всѣхъ отношеніяхъ существуютъ въ недалекомъ разстояніи отъ г. Валковъ, въ дачахъ селеній Ковеги и Одринки, защищаемыя тройнымъ рядомъ высокихъ валовъ, но заросшія



огромными дубовыми деревьями, имѣющими до двухъ аршинъ въ поперечникѣ. Есть также хазарскія городища и въ окрестностяхъ Харькова. Нѣкоторые изъ изслѣдователей отыскивали даже самую Бѣлую Вѣжу, или Саркель, главный городъ хазарскій, на берегахъ Сѣвернаго Донца.—Съ утвержденіемъ князей варяжскихъ въ Кіевѣ, земли здѣшнія должны были войти въ составъ Кіевского княженія: лѣтописи положительно утверждаютъ, что Святославъ I отнялъ у Хазаръ землю Сѣверянскую, обнимавшую южныя части Курской губерніи и вѣроятно сосѣдніе уѣзды Харьковской. Далѣе есть извѣстіе, что Владиміръ Святой, желая обезопасить свои владѣнія отъ Печенеговъ, построилъ укрѣпленія по Деснѣ, Остру, Трубежу и Сулѣ. Быть можетъ къ этому времени слѣдуетъ относить начало нѣкоторыхъ городищъ, называвшихся въ актахъ XVII вѣка «путивльскими» и расположенныхъ на верховьяхъ Сулы, а также и по Пелу: между ними особенно заслуживаютъ вниманія городища Вырскія, около г. Бѣлополя, быть можетъ представляющія остатки русскаго города Вырь, извѣстнаго въ XII столѣтіи. Въ эту же пору на Сѣверномъ Донцѣ, гдѣ-то въ окрестностяхъ Харькова, помѣщается и городъ Донецъ, куда явился Игорь Святославичъ, когда освободился изъ плѣна половецкаго. Съ лѣваго берега Донца начинались земли Половецкія, а прежде Печенѣжскія, о чемъ напоминаетъ слобода Печенеги, находящаяся въ 23 верстахъ отъ Чугуева, на лѣвой сторонѣ Сѣвернаго Донца. Вообще эта рѣка въ словѣ о полку Игоревѣ и въ лѣтописяхъ представляется какъ путь разныхъ людей и какъ граница съ землями Половецкими, которыя на юго-западъ простирались до пороговъ Днѣпровскихъ, гдѣ также прежде Половцевъ были Печенеги. Такимъ образомъ приходится заключить, что Печенѣги и Половцы были соплеменники между собою, если только не одинъ и тотъ же народъ, сначала извѣстный намъ подъ полугреческимъ именемъ (Пациваки), а поздѣе получившій русское названіе отъ «полей», въ которыхъ они кочевали. Торки и Берендѣи, которыхъ лѣтописи наши помѣщаютъ также въ здѣшнихъ степяхъ, тоже принадлежали къ одному племени съ Печенегами и Половцами. Отношенія русскіихъ князей ко всѣмъ этимъ народамъ, продолжавшіяся до великаго разгрома Батыева, были чаще враждебныя, хотя нѣкоторые изъ нихъ, по видимому, считались въ зависимости отъ князей русскіихъ и составляли пограничную стражу противъ незамирныхъ родовъ; иные изъ князей половецкихъ даже роднились съ русскими князьями. Сближеніе этихъ народовъ съ русскими не осталось безъ вліянія на ихъ бытъ: въ XII столѣтіи лѣтописцы наши говорятъ иногда о разныхъ городахъ половецкихъ и торческихъ, впрочемъ, большею частію не означая ихъ имени. Нѣкоторыя изъ уцѣлѣвшихъ нынѣ городищъ, носящія названія Торчикова, Торскаго — нельзя не считать



слѣдомъ Торковъ; другія же—половецкими, потому что названія ихъ близки къ именамъ предводителей половецкихъ: Азаково, Бусовъ Яръ и др.—Въ такомъ положеніи представляется пространство нынѣшней Харьковской губерніи въ началѣ XIII вѣка. Нельзя утверждать, чтобы въ ту пору существовала здѣсь развитая гражданственность, однако положены были начатки осѣдлости и мирное время упрочило бы ее; но суждено было иное. Нашествіе татаръ уничтожило всѣ эти городки, истребило самое имя жившихъ здѣсь народовъ, отгѣснило русскихъ за Днѣпръ и далеко на сѣверъ. Край этотъ на нѣсколько вѣковъ сдѣлался татарчиною: тогда-то въ немъ, безъ сомнѣнія древле—проторенныя, дороги Муравская, Изюмская и Калміюсская сдѣлались «путями кровей» — «шляхами татарскими»; тогда-то явились на разныхъ рѣкахъ и рѣчкахъ «татарскіе перелазы и перевозы», а самыя рѣчки и другія урочища получили навсегда татарскія имена. Великіе князья Литовскіе, подчинивъ себѣ юго-западную Русь, не предпринимали никакихъ особенныхъ мѣръ къ утвержденію своей власти въ здѣшнемъ разоренномъ краѣ, хотя и считались его обладателями. Поляки, съумѣвшіе присоединить къ себѣ Литву со всѣми ея владѣніями, еще менѣе обратили на него вниманіе: чуждые всякаго духа организации, они заботились лишь о томъ, какъ бы окатоличить русское населеніе, да возможно-болѣе эксплуатировать все великое княжество Литовское. Инымъ образомъ дѣйствовала Русь сѣверо-восточная, съ XIV столѣтія избравшая центромъ государственной своей жизни Москву. Исконныя, родовыя преданія влекли ее къ югу, къ восприсоединенію «матери городовъ русскихъ» — Кіева и всей древней его области; отношенія къ татарамъ также ставили ее въ необходимость устремлять свои виды на эту сторону. Едва ли не тотчасъ, какъ Русь осмотрѣлась послѣ татарскаго разгрома, учредились «сторѣжи» — наблюдательные посты за движеніями татаръ: князьямъ, правителямъ различныхъ областей нужно было знать и слѣдить за своими страшными врагами. По крайней мѣрѣ акты открываютъ намъ, что въ XIV столѣтіи линія сторѣжъ уже существовала на Хопрѣ и Донѣ. Молчаніе актовъ о такихъ учрежденіяхъ на Осколѣ, Донцѣ и вообще въ предѣлахъ нынѣшней Харьковской губерніи, еще не можетъ служить доказательствомъ противнаго, потому что акты не всѣ сохранились, а изъ сохранившихся не всѣ изданы. Во всякомъ случаѣ начало сторожъ въ здѣшней сторонѣ должно считать единовременнымъ съ началомъ дѣятельныхъ сношеній съ ордою Крымскою, которая своимъ значеніемъ замѣнила орду золотую, что относится ко второй половинѣ XV вѣка. «Изюмскій шляхъ», пролегающій по водораздѣлу Сѣвернаго Донца и Оскола, въ эту пору является наиболѣе наблюдаемымъ и наичаще другихъ служить мѣстомъ схватокъ между рус-



скими отрядами и набѣгавшими шайками ордынцевъ. Въ половинѣ XVI вѣка мы уже встрѣчаемъ, что сторожевые разъѣзды простирались въ степь далеко за южные предѣлы нынѣшней Харьковской губерніи, именно, на востокъ—до верховьевъ Мюса и на западъ—до устья Ворсклы. «Стоялые» сторожевые городки, т. е. укрѣпленія для пріюта объѣздчиковъ и очередныхъ стражниковъ, мало-по-малу замѣняются городками «жилыми», въ которыхъ уже водворяются на постоянное житіе служилые люди. Къ концу этого вѣка, ознаменованнаго правильнымъ распредѣленіемъ сторожевыхъ разъѣздовъ и наблюдательныхъ пунктовъ, на самомъ крайнемъ предѣлѣ Изюмскаго шляха, при слияніи Оскола съ Довцемъ, ставится (1598) настоящая крѣпость—Царевъ-Борисовъ (нынѣ слобода въ Изюмскомъ уѣздѣ), подкрѣпляемая съ одной стороны Валуйкою и Воронежемъ, защищавшими Калміюскій шляхъ, а съ другой Бѣлгородомъ—на Муравскомъ шляхѣ, и далѣ Путивлемъ, уже взошедшимъ въ рядъ укрѣпленій Литовско-Польской украины. Царевъ-Борисовъ, такимъ образомъ, является первымъ пунктомъ, съ котораго началось прочное водвореніе русскаго населенія въ этомъ краѣ. Полагаютъ также, что еще раньше Царева-Борисова возникъ здѣсь Чугуевъ. Положительныхъ свидѣтельствъ объ этомъ не имѣется; но нельзя и отвергать, что на Чугуевскомъ древнемъ городищѣ за долго до построенія крѣпости (города) существовало одно изъ укрѣпленій; потому что они, большею частію, ставились на мѣстахъ древнихъ сельбищъ, погибшихъ въ эпоху Батыева нашествія. Какъ бы то ни было, однако съ конца XVI или съ начала XVII столѣтій здѣшній край сталъ вновь заселяться. Извѣстно, что этотъ самый періодъ ознаменованъ страшнымъ потрясеніемъ всего строя государственной и общественной жизни Руси: казалось, что Русь доживаетъ послѣднія минуты, что ея политической самобытности и самому имени грозитъ конечное уничтоженіе. Сильные и завистливые сосѣди, издавна стремившіеся къ подавленію Руси, въ эту пору, казалось, вполне достигли своихъ желаній, отторгли у нея древнія области, давали своихъ королевичей въ цари. При такихъ страшныхъ обстоятельствахъ не только не предвидилось возможности распространять область царства русскаго, но даже сомнительнымъ представлялось сохраненіе остальнаго. Единодушное возстаніе народа Русскаго спасло однако его самостоятельность. Новоизбранный царь, въ первые годы своего правленія, долженъ былъ утишить внутреннія волненія и опредѣлить свои отношенія къ Польшѣ и Швеции. За тѣмъ, какъ только открылась возможность дѣйствовать съ большею свободою, заботы правительства обратились къ огражденію южной границы и заселенію здѣшней украины. Долго и медленно заселялся бы этотъ благодатный край, если бы всѣ мѣры къ тому ограничивались од-



нимъ постепеннымъ выдвиганіемъ впередъ линіи укрѣпленій и если бы не встрѣтилось неожиданныхъ благопріятныхъ обстоятельствъ. Почти единовременно съ появленіемъ перваго самозванца въ Россіи въ заднѣпровской Руси начались народныя волненія отъ другой причины (въ сущности, однако, имѣющей несомнѣнную связь съ самозванцами). Придуманная іезуитами унія, или соединеніе церквей восточной и западной, обратившаяся въ фанатическое гоненіе православія, вызвало русскихъ подданныхъ Рѣчи Посполитой сначала къ жалобамъ и протестамъ, а наконецъ довело до полного возстанія. Стремленія поляковъ къ покоренію Московскаго царства на нѣкоторое время ослабило ихъ дѣйствія противъ православныхъ; но когда, по договору 1634 г., Владиславъ отказался навсегда отъ своихъ притязаній на престолъ всероссійскій, то іезуиты принялись со всею нетерпимостію приводить въ исполненіе планъ обращенія русскихъ въ католичество. Гоненія усиливались, чаще и чаще происходили волненія и возстанія въ народѣ; за возстаніями слѣдовали казни и новыя гоненія. «Лучше быть въ неволѣ турецкой, чѣмъ терпѣть такія мученія» — заговорилъ народъ. Митрополитъ Кіевскій Іовъ Борецкій указалъ на единовѣрную и единоплеменную Москву. Онъ даже отправилъ (1625) Луцкаго епископа Исаакія съ просьбою, чтобы царь Михаилъ Ѳеодоровичъ принялъ Малороссію подъ свою высокую руку. На это отвѣчали довольно уклончиво, однако обнадежили: «а нѣчто вамъ впредь отъ поляковъ въ вѣрѣ будетъ, а у васъ противъ нихъ будетъ единеніе и укрѣпленіе и вы о томъ царскому величеству и святѣйшему патріарху вѣдомо учините, и царское величество и святѣйшій патріархъ будутъ о томъ мыслить, какъ бы православную вѣру и церкви божіи и васъ всѣхъ отъ еретиковъ во избавленіи видѣть». Исаакій просилъ, чтобы государь пожаловалъ и не отринулъ, когда они прибѣгнутъ къ царской милости и поѣдутъ на его государево имя (у). Хотя положительнаго ничего не добилось это тайное посольство, однако обнадеженіе было получено и съ этого времени, конечно, началось переселеніе малороссіянъ въ здѣшнюю Украину. Въ 1638 г. прибыла большая партія подъ предводительствомъ гетмана Яцки Остренина и царь велѣлъ устроить ихъ на вѣчное житіе на Чугуевомъ городищѣ. За этими переселенцами стали являться новыя, еще въ большемъ числѣ. Они цѣловали крестъ государю, обѣщая охранять границу отъ непріятельскихъ вторженій. Царь, дозволяя имъ водвореніе въ его владѣніяхъ, надѣлялъ ихъ землями и общественное ихъ устройство оставилъ въ такомъ видѣ, въ какомъ оно существовало на ихъ родинѣ. Между тѣмъ и Польша, имѣвшая притязанія на обладаніе здѣшнимъ краемъ, уступила наконецъ давнимъ настояніямъ Русскаго правительства и особымъ актомъ (1647) опредѣлила пограничную черту между своими и русскими владѣніями. Эта черта



отъ Путивля шла къ югу—почти по тѣмъ же самымъ межамъ, которыя и нынѣ разграничиваютъ Харьковскую губернію отъ Полтавской. По этой границѣ на старинныхъ городищахъ стали водворяться также казаки. Принятая поселенцами обязанность обереженія границъ и дѣйствительная опасность непрестанныхъ набѣговъ татаръ послужили поводомъ къ тому, что между ними образовалось довольно правильное военное устройство. Такимъ образомъ возникли здѣсь черкасскіе казачьи полки, сначала Сумскій и Ахтырскій, потомъ Харьковскій и Изюмскій; полкъ Острогжскій или Рыбинскій преимущественно находился въ предѣлахъ Воронежской губерніи. Селеніе, въ которомъ имѣлъ пребываніе полковникъ и другіе высшіе начальники, называлось «полковымъ городомъ» и было укрѣплено значительно «городовъ сотенныхъ», гдѣ сосредоточивалось управление полковою сотнею; прочія селенія, занятія преимущественно землѣдѣльцами, назывались «слободами и хуторами». Это и было причиною къ наименованію здѣшней украины и полковъ «Слободскими». — Такъ совершилось заселеніе здѣшняго края. Трудно опредѣлить, какъ велико было число всѣхъ выходцевъ, однако черезъ тридцать лѣтъ послѣ посольства митрополита Юва, въ эпоху присоединенія Малороссіи при Богданѣ Хмельницкомъ, здѣсь насчитывалось не менѣе 80.000 мужескаго пола черкасовъ (ф). — Въ числѣ поселеній, основанныхъ малороссійскими выходцами, былъ и Харьковъ.

Мѣстность Харькова, замѣчательная по близкому слиянію рѣчекъ Харькова и Лопани съ Удами, которая также не очень далеко отсюда впадаетъ въ Донецъ, какъ видно, издревле служила однимъ изъ стратегическихъ пунктовъ. Книга Большаго Чертежа и другіе акты показываютъ, что въ этихъ мѣстахъ находились городища Донецкое и Хорошее, къ которымъ еще въ XVI вѣкѣ выѣзжали сторожевыя стоянцы (х). А эти городища, по всей вѣроятности, остатки древняго русскаго города Донца, о которомъ въ лѣтописяхъ сохранилось только одно извѣстіе, что сюда въ 1185 г. явился герой слова о полку Игоревѣ, князь Игорь Святославичъ, когда освободился изъ плѣна половецкаго (ц). Со времени водворенія черкасовъ въ Чугуевѣ, земли здѣшнія причислялись къ этому городу и на Хорошемъ и Донецкомъ городищахъ существовали поселенія Чугуевскихъ боярскихъ дѣтей въ 1643 году (ч). Нѣтъ точныхъ свѣдѣній о времени заселенія самаго Харькова; но по всей вѣроятности оно относится къ той же порѣ; обыкновенно начало Харькова считаютъ съ 1650 года. Существуетъ преданіе, будто первымъ поселенцемъ былъ казакъ Харитонъ или Харько, по имени котораго и заведенный имъ хуторъ получилъ названіе Харькова (ш). Преданіе это, описывающее разные подвиги Харька, совершенно разногласить съ актами, которые открываютъ намъ, что рѣчка Харьковъ или



Харькова называлась такъ еще прежде, чѣмъ возникъ здѣсь городъ. Очевидно, что поселеніе получило названіе по имени рѣчки, а не казака Харько, хотя, быть можетъ, въ числѣ первыхъ поселенцевъ и находился какой либо Харько. Изъ царской грамоты Чугуевскому воеводѣ Сухотину, 28 марта 1656 г., видно, что въ это время поручено Вонну Селифонтову построить здѣсь въ Харьковѣ крѣпость (городъ) и за тѣмъ принять въ свое завѣдываніе всѣхъ Харьковскихъ и Хорошевскихъ черкасъ, а Сухотину тѣхъ черкасъ не вѣдать ни въ чемъ; но если при приходѣ татаръ учинятся вѣсти, то дѣйствовать съ Селифонтовымъ собча за одинъ и «новый городъ Харьковъ» отъ татарской войны заступать и въ плѣнъ и въ расхищеніе не выдавать (ш). Тогда же переписаны въ службу по г. Харькову и нѣкоторые изъ чугуевскихъ боярскихъ дѣтей. Харьковская крѣпость, по тогдашнему времени, была довольно значительна: она состояла изъ дубоваго острога съ обломами, съ полостями и съ запасными таранами; по стѣнамъ стояло 10 башень, а кругомъ обведенъ ровъ шириною и глубиною въ двѣ сажени. Позднѣе къ этимъ укрѣпленіямъ пристроенъ еще пригородокъ изъ стоялаго дуба на 240 сажняхъ, а въ немъ устроено 4 колодца. Вооруженіе крѣпости составляли 10 пушекъ желѣзныхъ и 1 мѣдная; при нихъ огнестрѣльныхъ запасовъ 8 бочекъ пороха, 402 ядра и 8 свинокъ свинцу (ъ). Нѣтъ свѣдѣній и о томъ, съ какого времени образовался Харьковскій Черкасскій полкъ, однако надобно полагать, что это произошло если не тотчасъ по водвореніи черкасовъ, то вскорѣ послѣ того или, всего вѣроятнѣе, когда построены здѣсь укрѣпленія. Сдѣлавшись полковымъ округомъ, Харьковъ имѣлъ въ своемъ завѣдываніи обширное пространство вышнихъ уѣздовъ Харьковскаго, Волчанскаго, Зміевскаго, Валковскаго и Изюмскаго, гдѣ насчитывалось 21 мѣстечко или сотенные городки (ы). Исторія г. Харькова не обильна событіями и тѣсно связывается съ исторіею всего полка, который составлялъ пограничное военное поселеніе и подвергался всѣмъ бѣдствіямъ непріятельскихъ нападений. Эти тревоги начались вскорѣ послѣ основанія крѣпости. Родовыя связи ставили слободско-украинскихъ черкасовъ въ тѣсныя отношенія къ настоящей Малороссіи или Гетманщинѣ; поэтому всякое событіе въ Гетманщинѣ сильно отзывалось въ слободскихъ полкахъ, особенно когда начались смуты по смерти знаменитаго Богдана Хмельницкаго. Неизвѣстно, въ какихъ отношеніяхъ Харьковскіе черкасы находились къ Виговскому, однако видно, что царь Алексѣй Михайловичъ 23 сентября 1658 г. обратился къ нимъ съ особою грамотою, увѣщавая не вступать въ сношенія съ измѣнникомъ, а стоять крѣпко за царя и православіе. Изъ сохранившихся актовъ открывается еще, что въ теченіе 1660—1662 годовъ, «по большимъ крутымъ вѣстемъ», въ Харьковской крѣпости истра-



чено было пороха 2 пуда и 32 гривенки (ь). Извѣстіе это показываетъ, что въ означенное время Харькову угрожали какія либо опасности, конечно, отъ появленія около него воинскихъ людей. Въ 1668 г., гетманъ Брюховецкій, возмущивъ Малороссію, разослалъ воззваніе къ слободскимъ и донскимъ казакамъ, объясняя имъ свое отложене отъ Россіи тѣмъ предлогомъ, что будто царь хочетъ отдать казаковъ ляхамъ. Мысль о подданствѣ Польшѣ была самою ненавистною для казаковъ и всегда легко было произвести волненіе такою молвою. Иванъ Сѣрко, извѣстный предводитель запорожцевъ и заклятый врагъ поляковъ, въ эту же пору бывший полковникомъ въ Зміевѣ и завѣдывавшій слободскими казаками въ Мерехѣ и Печенгахъ, тотчасъ принялъ сторону Брюховецкаго и началъ волновать здѣшнихъ казаковъ. Безумныя жестокости самого Брюховецкаго и его намѣреніе отдаться подъ власть Турціи были причинами, что Сѣрко, вмѣстѣ съ другими, обратился къ Дорошенку, обещающагося онго за гетмана принять (ѳ). Сѣрко и Дорошенко пользовались большою популярностію: по этому къ нимъ тотчасъ пристали все гетманскіе казаки, бывшіе на Торскихъ соляныхъ озерахъ, и пришли къ Сѣрко, стоявшему подъ Зміевымъ. Отсюда все двинулось къ Харькову и Чугуеву. Харьковскій воевода Сытинъ и полковникъ Ѳеодоръ Рѣпка однако удержали Харьковскихъ черкасовъ отъ измѣны: они даже ходили на помощь къ Чугуеву и въ Зміевъ, откуда вывезли пушки и нѣкоторые другіе снаряды, оставшіеся послѣ разграбленія его мятежниками, Между тѣмъ Дорошенко, покончивъ съ Брюховецкимъ и провозгласивъ себя гетманомъ всехъ казаковъ, отправилъ полтавскій полкъ и 1000 татаръ противъ тѣхъ слободскихъ черкасовъ, которые оставались вѣрными царю. Эти отряды проникли къ Харькову, разорили многія полковыя селенія и произвели смятеніе въ самомъ Харьковѣ, гдѣ нѣсколько черкасовъ возстали противъ своего полковника Рѣпки и убили его, вмѣстѣ съ сотникомъ Константиномъ Ѳеодоровымъ. Несчастный этотъ случай однако не имѣлъ важныхъ послѣдствій: большинство казаковъ, не смотря на подстрекательства, остались вѣрными и заперлись въ острогѣ. Мятежники, по своей малочисленности, не могли достигъ ничего, хотя и держали острогъ нѣкоторое время въ осадѣ. Изъ Чугуева прибыла помощь и осажденные были освобождены (э). За все эти службы и понесенное разореніе въ 1669 г. царь пожаловалъ Харькову и всему Харьковскому полку грамоту, которою прощены были черкасамъ недоимки пошлинъ за продажу вина, а на будущее время дозволено промышлять пивомъ и виномъ безоброчно, «чтобъ черкасамъ было съ чего полковыя службы служить». Въ послѣдующее за тѣмъ время Харьковцы, съ своимъ полковникомъ Григоріемъ Донцемъ-Захаржевскимъ, участвовали во всехъ войнахъ. Тогда особенно усилились набѣги крым-



цевъ на здѣшнюю Украину. Для защиты селеній Харьковскаго полка въ эту пору продолжена была линія валовъ, устроенныхъ между Коломакомъ и Мжою, а по берегу Донца поставлено нѣсколько новыхъ укрѣпленій, въ томъ числѣ Изюмъ, скоро сдѣлавшійся главнымъ городомъ полка, который первоначально назывался то Харьковскимъ, то Изюмскимъ, пока въ 1683 г. не былъ совершенно отчисленъ отъ Харькова. Наибольшая опасность отъ Татаръ угрожала Харькову въ 1679 и 1680 годахъ, когда самъ Крымскій ханъ со всею ордою прорвался чрезъ Валковскія укрѣпленія и барзо великую шкodu учинилъ въ слободахъ: миль на 30 попустилъ ажъ по за Бѣлгородомъ и вернулся въ цѣлости. Валковскіе жители впоследствии все это приписывали оплошности самага полковника Донца-Захаржевскаго, однако не совсѣмъ справедливо: полковникъ, сколько могъ, преслѣдовалъ ордынцевъ, разбилъ ихъ однажды подъ Харьковомъ и два раза подъ Золочевымъ, отнялъ большую часть плѣнниковъ и другой добычи и вообще много способствовалъ къ охраненію при-донецкой части слободской Украины (ю). Набѣги Татаръ, соперничество Изюма и разныя другія обстоятельства, особенно же притѣсненія со стороны такъ называвшихся цѣловальниковъ и вѣрныхъ головъ, собиравшихъ пошлыны въ казну съ торговыхъ людей, были причинами, что Харьковъ значительно упадалъ, тогда какъ до этого въ немъ замѣтно привилась торговля и промышленность. Вслѣдствіе этого, по ходатайству Харьковцевъ, царскимъ указомъ 1864 г. повелѣно впредь цѣловальниковъ и вѣрныхъ головъ выбирать не изъ русскихъ, а изъ Харьковскихъ же черкасовъ (я). Эта привилегія подняла упадавшее развитіе города, однако полному благосостоянію его препятствовали продолжавшіеся набѣги татаръ. Въ 1693 г. до 15.000 татаръ и янычаръ явились въ предѣлахъ Харьковскаго полка и опустошили окрестности города, хотя и потерпѣли послѣ того совершенное пораженіе, доставившее Харьковцамъ новую жалованную грамоту отъ царя и нѣкоторыя другія отличія, въ томъ числѣ двѣ пушки (е). Набѣги продолжались и въ XVIII столѣтіи, чему наиболѣе служило причиною то, что Харьковскіе казаки нисколько не содѣйствовали замысламъ Мазепы и возмущенію Булавина, но въ обѣихъ случаяхъ явились вѣрными слугами царя. Филипъ Орликъ, провозглашенный въ Турціи гетманомъ по смерти Мазепы, склонилъ Крымскаго хана къ тому, чтобы онъ принудилъ силою слободскихъ казаковъ отложиться отъ Россіи и перейти на правый берегъ Днѣпра. Ханъ двинулся съ 50.000 татаръ и началъ опустошать Харьковскія и Изюмскія слободы. Харьковъ во время измѣны Мазепы былъ укрѣпленъ значительное прежняго, однако въ эту пору опасались и за безопасность его. Вмѣстѣ съ крымцами дѣйствовали запорожцы и разбойничьи шайки, образовавшіяся изъ разсѣянныхъ,



но окончательно неистребленныхъ скопищъ булавицевъ. Грабежи и разоренія происходили до 1720 г., и прекратились вслѣдствіе особенныхъ сношеній съ ханомъ, при чемъ онъ, въ вознагражденіе убытковъ, простирившихся по малой мѣрѣ до 43.000 р., возвратилъ часть отогнаннаго скота на сумму 8000 рублей (v). Послѣ этого Харьковъ не видалъ уже около себя неприятелей. Въ 1763 г., при преобразованіи Слободскихъ полковъ, Харьковъ назначенъ главнымъ городомъ Слободско-Украинской губерніи (а').

(а) Перв. Полн. Собр. Зак. т. I, № 175.—(б) Т. II, № 1.068.—(в) Т. IV, № 2.218.—(г) Т. VIII, № 6.099.—(д) Т. XVI, № 12.293.—(е) Т. XVII, № 12.397.—(ж) Тамъ же, № 12.430.—(з) Тамъ же, № 12.440.—(и) Т. XX, № 15.004, 5.—(і) Тамъ же, № 15.097.—(к) Т. XXIV, № 17.634.—(л) Тамъ же, № 17.702.—(м) Тамъ же, № 17.948.—(н) Т. XXVII, № 20.205.—(о) Тамъ же, № 20.660.—(п) Св. Воен. Постан. Образ. Управл. Воен. Посел. кн. IV, ч. 5, ст. 3.074.—(р) Т. XXXIX, № 29.729.—(с) Втор. Полн. Собр. Зак. т. X, № 8.654.—(т) Т. XXXV, № 36.415.—(у) Бантышъ-Каменскаго, Ист. Малороссіи, I, прим. 152. Соловьева, Ист. Россіи, X, 95.—(ф) Гербеля, Изюмскій полкъ, 13.—(х) Кн. Бол. Чертежа, 29; Бѣляева, О сторож. службѣ, прим. 34, 44, 46, 49, 52, 76.—(ц) Полн. Собр. Лѣт. II, 134; Истор. Сборникъ Моск. Общ. Ист., III, 216; Зап. Одес. Общ. Ист. II, черт. 18.—(ч) Истор. стат. опис. Харьк. епархіи, II, 97, 101.—(ш) Молодинъ, 1842, стр. 17. Зуева, Путешествія и Записки, 187.—(щ) Перв. Полн. Собр. Зак. I, № 175.—(ъ) Ист. стат. опис. Харьк. епархіи, II, 6, 7; ср. 159—163.—(ы) Журн. Мин. Ви. Дѣль. 1857, XXII, 33.—(ь) Истор. стат. опис. Харьк. епархіи, II, 49.—(ѳ) Лѣтопись самовидца, 49, 51; Ригельмана, Лѣтоп. повѣств. II, 105; Бантышъ-Каменскій, Ист. Малороссіи, II, 109.—(э) Ист. стат. опис. Харьк. епархіи, II, 53—56. Дворц. Разряды, III, 825.—(ю) Лѣтоп. самовидца, 71; Ист. стат. опис. Харьк. епархіи II, 59—61; Зап. Одес. Общ. Ист. II, 571.—(я) Перв. Полн. Собр. Зак. II, № 1.068.—(ѳ) Ист. статист. опис. Харьк. еп. II, 63.—(v) Тамъ же, II, 65—68.—(а') Журн. Мин. Ви. Дѣль. 1857, XXII, 38—43.

Гербъ. Для г. Харькова утверждень, 1781, г. сентября 21, старый гербъ. Описаніе его: въ зеленомъ полѣ положенные крестообразно рогъ изобилія съ находящимися въ немъ плодами и цвѣтами и кадудея, или меркуріевъ жезлъ, изъявляющіе — какъ изобиліе окружныхъ странъ сего города, такъ и торговлю, производимую на бывающей тамъ знатной ярмаркѣ.

Перв. Полн. Собр. Зак. т. XXI, № 15.238.

Планъ. Планъ г. Харькова Высочайше конфирмованъ 1768 года января 15 (а) и 23 марта 1822 года (б).

(а) Перв. Полн. Собр. Зак. т. XVIII, № 13.051. — (б) Тамъ же—Планы городовъ, № 369.

Строительная часть. 1835 іюля 9. Въ положеніи о доходахъ и расходахъ города Харькова, опредѣлены слѣдующія правила относительно раздачи городскихъ мѣстъ подъ застройку. Всякій разъ, когда къмъ либо подана будетъ просьба объ отводѣ подъ застройку мѣста



въ вѣчное владѣніе, публиковать въ городѣ чрезъ полицію для обвѣщенія обывателей. Спустя двѣ недѣли послѣ публикаціи производить торги и за послѣднее объявленную цѣну отдавать просимое мѣсто. Получившій мѣсто обязанъ застроить оное такимъ строеніемъ, какому, по конфирмованному плану, быть тутъ слѣдуетъ, если каменное — въ теченіе 5 лѣтъ, а деревянное — въ 2 года. Въ противномъ же случаѣ, буде онъ по прошествіи сего срока мѣста не застроитъ, отбирать оное и отдавать вновь желающимъ тѣмъ же порядкомъ (а).

1837 января 2. Утверждено положеніе объ устройствѣ губернскаго города Харькова. Главныя правила сего положенія заключаются въ слѣдующемъ. Для устройства Харькова, въ немъ учреждается Строительный Комитетъ подъ предсѣдательствомъ Губернатора. Комитетъ вообще заботится: а) чтобъ зданія, принадлежащія его наблюденію, возводимы были прочно и правильно и служили къ украшенію города; б) чтобы дома, дворы, заборы, мосты, мостовыя на улицахъ и площадяхъ, каналы, бассейны, колодцы, водопроводы, бульвары и парадныя мѣста содержимы были въ всегдашней исправности. Комитетъ имѣетъ въ своемъ завѣдываніи все городскія общественныя зданія и устройенія, не исключая принадлежащихъ Приказу Общественнаго Призрѣнія. Для присмотра за цѣлостію общественныхъ строеній, опредѣляется въ каждую изъ трехъ частей города по одному смотрителю, по выбору гражданъ. Къ устройству города Комитетъ имѣетъ три способа: 1) денежныя суммы, 2) матеріалы и 3) рабочихъ. Сверхъ того въ вѣдѣніи Комитета состоитъ: а) сумма, отпускаемая Городскою Думою на городскія постройки и исправленія, и б) сумма, назначаемая на содержаніе Комитета и арестантской роты. Рабочіе формируются изъ арестантской роты. Никакое обывательское строеніе не можетъ быть возведено вновь или старое исправлено безъ вѣдома Комитета. Предметы обязанности Комитета раздѣляются на 4 отдѣла. I. *По части*



*строительной.* О состоявшихся уже планахъ города, о вновь возводимыхъ строеніяхъ, о старыхъ строеніяхъ, о незастроенныхъ мѣстахъ, о заборахъ, о мощеніи улицъ, планированіи площадей и исправленіи мостовъ, объ устроеніи каналовъ, колодцевъ и водопроводовъ, о завѣдываніи городскими зданіями и устроеніями и о содержаніи оныхъ въ надлежащей исправности и распоряженія по постройкамъ, работамъ и исправленіямъ городскихъ зданій. II. *О пособіи.* Выдача денежной ссуды, заготовленіе и отпускъ матеріаловъ и назначеніе рабочихъ. III. *О порядкѣ производства дѣлъ въ Комитетъ и особенныя обязанности нѣкоторыхъ членовъ онаго, и IV. Объ отчетности по денежнымъ суммамъ (б).*

1839 марта 7. Въ Харьковѣ въ мѣстахъ, означенныхъ на представленномъ отъ мѣстнаго начальства планѣ красною или розовою краскою, устройство соломенныхъ крышъ на вновь возводимыхъ строеніяхъ воспрещено, подѣ опасеніемъ за противное законнаго взысканія, какъ съ хозяевъ домовъ, такъ и съ чиновниковъ полиціи. Въ прочихъ же, удаленныхъ отъ центра города, мѣстахъ — какъ на вновь возводимыхъ, такъ и на существующихъ строеніяхъ, дозволено устраивать крыши изъ соломы съ растворомъ глины и навоза (в).

1842 августа 27. Повелѣно: Строительный Комитетъ въ г. Харьковѣ упразднить, а обязанности его возложить на Губернскую Строительную и Дорожную Коммисію, вѣдомства Главнаго Управленія Путей Сообщенія и Публичныхъ Зданій, съ подчиненіемъ оной и находившейся въ распоряженіи Комитета гражданской арестантской роты (г).

1858 іюня 27. Повелѣно: 1) окончательную уплату займовъ, сдѣланныхъ въ Приказахъ Общественнаго Призрѣнія для составленія вспомогательнаго капитала на частныя постройки въ г. Харьковѣ, отнести на самый тотъ капиталъ, и 2) для покрытія этого займа вносить впредь ежегодно въ Приказы изъ помяну-



таго капитала сумму на точномъ основаніи правилъ, Высочайше утвержденныхъ 20 іюля 1857 года (д).

1859 февраля 10. Повелѣно: правила о займахъ изъ банковыхъ учрежденій, по которымъ, вмѣсто пяти, взыскивается только четыре процента, распространить и на вспомогательный капиталъ для устройства г. Харькова (е).

1859 іюля 7. Въ слѣдствіе ходатайства Харьковской Губернской Строительной и Дорожной Коммисіи объ увеличеніи опредѣленнаго положеніемъ 2 января 1837 года размѣра выдачи ссудъ изъ вспомогательнаго капитала сего города для одного лица до 2.500 руб. сер., вмѣсто существовавшего до того 428 р. 57 коп., повелѣно: §§ 138 и 152 въ означенномъ положеніи измѣнить слѣдующимъ образомъ: § 138. Ссуда съ возвратомъ производится по мѣрѣ надобности; но ни въ какомъ случаѣ не выдается одному лицу болѣе 2.500 руб. и выдача таковой суммы назначается въ случаѣ особенно уважительныхъ причинъ; и § 152. Выдаваемая денежная сумма вносится въ долговую книгу и располагается ко взысканію на 15 лѣтъ (ж).

(а) Втор. Полн. Собр. Зак. т. X, № 8.293. — (б) Т. XI, № 9.832. — (в) Уст. Строит. (Св. Зак. т. XII,) ст. 373. — (г) Втор. Полн. Собр. Зак. т. XVII, № 15.998. — (д) Т. XXXIII, № 33.343. — (е) Т. XXXIV, № 34.154. — (ж) Тамъ же, № 34.716.

1807 іюля 19. Изданъ штатъ Харьковской городской полиціи, по которому на содержаніе полицейскихъ чиновъ назначено отпущать ежегодно по 3.080 рублей изъ городскихъ доходовъ. При этомъ повелѣно: воинскую команду заимствовать изъ губернской роты, прибавивъ къ ней, особенно для полиціи, 12 человекъ драгунъ при одномъ унтеръ-офицерѣ, съ жалованьемъ и содержаніемъ въ аммуниціи и провіантѣ—противъ состоящихъ въ губернской ротѣ, изъ городскихъ доходовъ. Сумму, потребную на пожарные инструменты, лошадей, освѣщеніе города, содержаніе ночныхъ и пожарныхъ служителей, ежегодно опредѣлять въ ноябрѣ мѣсяцѣ, по общему положенію Гражданскаго

Постановленія о городскихъ доходахъ и расходахъ.



Губернатора, Полицеймейстера и Думы, такъ чтобы она, на каждый годъ, по примѣру расходовъ прошедшаго, была съ точностію назначена, въ сроки по удобствамъ росписана и на городскіе доходы или на обывателей уравнительно разложена, предоставляя впрочемъ обывателямъ на волю—натурою ли исправлять отъ себя нѣкоторыя изъ сихъ повинностей, какъ то освѣщеніе улицъ и поставку пожарныхъ и ночныхъ служителей, пожелаютъ, или денежною складкою и наймомъ (а).

1824 января 31. Повелѣно опредѣлить въ Харьковскую городскую полицію, впредь до изданія новаго для оной штата, одного штатнаго Секретаря, съ жалованьемъ по 250 руб. изъ городскихъ доходовъ (б).

1830 октября 2. Для содержанія въ Харьковскомъ Институтѣ бородныхъ дѣвицъ двухъ воспитанницъ изъ дочерей недостаточнымъ купцовъ г. Харькова, повелѣно отпускать въ Институтъ ежегодно по 2.000 рублей изъ городскихъ доходовъ (в).

1835 іюля 9. Издано положеніе о доходахъ и расходахъ губернскаго города Харькова. Главнѣйшія правила этого положенія заключаются въ слѣдующемъ. *О доходахъ.* Статьи доходовъ города Харькова составляютъ: сборы съ обывателей, ихъ домовъ и заведеній; сборы съ заведеній промышленности и промышленниковъ; окладные доходы, отъ общественныхъ имуществъ и отъ казны городу предоставленные; сборы съ актовъ, членствъ и публичной продажи и доходы случайные 1. *О сборахъ съ обывателей, ихъ домовъ и заведеній.* Съ оцѣнки обывательскихъ домовъ и лавокъ взимать по проценту съ каждаго оцѣночнаго рубля. Всякому вновь произведенному строенію, всякой новой пристройкѣ и перестройкѣ ветхихъ зданій, по приведеніи ихъ въ удобное для жительства состояніе, производится оцѣнка и оныя подвергаются сбору по оцѣнкѣ. Отъ сбора по оцѣнкѣ освобождаются: а) Архирейскій домъ, монастырскія подворья, дома священно-и церковно-служителей, вдовъ ихъ и сиротъ, разумѣя собственно ими



занимаемыя; б) богоугодныя заведенія и богослужебныя ино-  
вѣрческія зданія; в) казенныя, университетскія, института благо-  
родныхъ дѣвицъ и другія училищныя строенія, исключая въ  
оныхъ тѣ отдѣленія, кои отдаются въ наймы и доходы при-  
носятся; г) дома общественныя, доходовъ неприносящіе и для  
промышленности неупотребляемые; д) всѣ заведенія и мѣста,  
городу принадлежащія, доходы съ коихъ поступаютъ въ пользу  
города; е) дома бѣдныхъ обывателей, оцѣненные менѣе 200 руб-  
лей. Съ записки въ городовую обывательскую книгу устано-  
вляется единовременный сборъ: съ купцовъ 1 гильдіи 50 рублей,  
2 гильдіи—25 руб. и третьей гильдіи—15 рублей, съ мѣщанъ и  
цеховыхъ— за каждое семейство по 5 рублей. Съ прочихъ обы-  
вателей всякаго сословія, имѣющихъ въ городѣ Харьковѣ недви-  
жимую собственность, отъ 2 до 100 рублей, но не свыше, смотря  
по тому, въ какую сумму оцѣнено имѣніе. — Кто заплатилъ  
сборъ по недвижимой собственности, тотъ не подвергается тако-  
вому по званію купца, мѣщанина или цеховаго, записанныхъ по  
торгу, промыслу или ремеслу. За незаписку въ годовыи срокъ  
и невзносъ сего сбора взыскивать положенное количество вдвое.  
При переходѣ обывательской собственности въ другія руки,  
Гражданская Палата не совершаетъ купчей крѣпости безъ пред-  
варительнаго сношенія съ Думою о томъ, состоитъ ли приобрѣ-  
татель записаннымъ въ обывательской книгѣ и въ какой суммѣ  
оцѣнена прибрѣтаемая имъ собственность. Съ мѣсть—отводимыхъ  
частнымъ людямъ подъ застройку. — II. *О сборахъ съ заведеній  
промышленности и промышленниковъ.* Къ этому разряду относят-  
ся: установленныя законами сборы съ иногородныхъ купцовъ,  
иностранныхъ гостей и торгующихъ крестьянъ; сборы съ изво-  
щиковъ за каждую лошадь; съ мастеровыхъ и ремесленниковъ,  
какъ временно въ цехи записывающихся, такъ и незаписанныхъ  
въ нихъ вовсе, хозяевъ и работниковъ; съ занимающихся  
маркитантскимъ торгомъ, безъ различія иногородныхъ отъ



мѣстныхъ, какъ то: булочниковъ, калачниковъ, крендельщиковъ, блинниковъ, квасниковъ, сбитеньщиковъ; съ прїѣзжающихъ въ Харьковъ иногородныхъ мастеровъ восковыхъ и сальныхъ свѣчъ и мыловаровъ; съ конфетчиковъ; съ трактировъ, гостинницъ, ресторацій, кофейныхъ домовъ и харчевень; съ городскихъ торговыхъ мѣстъ внутри города и на гульбищахъ, временно отдаваемыхъ подъ балаганы, подъ складъ товаровъ и т. п.; съ ярмарочныхъ лавокъ и балагановъ, выстраиваемыхъ отъ города; съ пивоваровъ и медоваровъ; съ ренсковыхъ погребовъ, съ кондитерскихъ лавокъ и магазиновъ, пользующихся правомъ ренсковаго погреба; съ цирюльниковъ, съ содержательницъ модныхъ лавокъ, съ содержателей постоянныхъ извоищичьихъ дворовъ; съ содержателя городского театра; съ эквилибристовъ, ташеншпилеровъ и со всѣхъ штукмейстеровъ; съ лошадей, пригоняемыхъ на ярмарку для продажи, и съ отдачи на откупъ портомойныхъ плотовъ. III. *Окладные доходы, отъ общественныхъ имуществъ и отъ казны городу предоставленные.* Къ этимъ доходамъ принадлежатъ: доходы отъ найма городскихъ домовъ и лавокъ, четверть-процентный сборъ съ купеческихъ капиталовъ, виннооткупная сумма, сборъ съ общественныхъ мѣръ и вѣсовъ и за клейменіе вѣсовъ и мѣръ. IV. *О сборахъ съ актовъ, сдѣлокъ и публичной продажи.* Сборъ съ векселей при протестѣ ихъ и съ заемныхъ писемъ при явкѣ по срокъ, какъ писанныхъ въ Харьковѣ, такъ и другихъ городахъ. Владѣльцы и наемщики домовъ, лавокъ, амбаровъ, мѣстъ и прочаго, равно какъ хозяева и приказчики или сидѣльцы, заключая между собою письменные договоры, должны вносить, за предъявленіе ихъ, съ каждаго акта по 1 р. въ пользу городскихъ доходовъ. *Случайные доходы.* Къ сему роду доходовъ принадлежатъ: а) сборъ съ разыгрыванія лотерей, б) выморочныя имѣнія, в) штрафы и пени за несоблюденіе правилъ, по всѣмъ статьямъ доходовъ установленныхъ, а также за невзносъ въ срокъ сборовъ и за необъявленіе полиціи о прїѣзжающихъ и отъѣзжающихъ.



*О расходахъ.* Предметы расходовъ г. Харькова составляютъ: I. По содержанию полиціи съ пожарною частію, II. По содержанию полицейскихъ зданій, будокъ и прочаго, III. По содержанию городскихъ присутственныхъ мѣстъ и лицъ, на жалованьѣ отъ города состоящихъ, IV. По содержанию городскихъ строеній и VI. Непредвидимые расходы. *Объ остаткахъ.* Всѣ остатки городскихъ доходовъ должны быть обращаемы въ составъ особаго капитала, подъ названіемъ — капитала остаточныхъ суммъ городскихъ доходовъ. Капиталь сей предполагается единственно на общепользныя въ городѣ зданія или заведенія, и не иначе можетъ быть употребляемъ, какъ съ Высочайшаго соизволенія (г).

1836 октября 13. Для успѣшнѣйшаго производства дѣлъ въ Харьковской полиціи, повелѣно прибавить въ оную двухъ Слѣдственныхъ Приставовъ, одного — для дѣлъ уголовныхъ, а другаго — для гражданскихъ, съ жалованьемъ по 600 рублей въ годъ изъ городскихъ доходовъ, предоставляя городскому обществу отводить имъ квартиры натурою или же производить на наемъ ихъ квартирныя деньги (д).

1837 апрѣля 30. Повелѣно опредѣлить въ Харьковѣ Городоваго Архитектора съ жалованьемъ изъ тамошнихъ доходовъ по по 1.200 рублей въ годъ (е).

1839 апрѣля 15. Утверждено положеніе о Харьковской арестантской ротѣ гражданскаго вѣдомства, по которому издержки на обмундированіе и продовольствіе арестантовъ, ровно отопленіе и освѣщеніе занимаемаго ротою зданія, повелѣно относить на городскіе доходы Харькова (ж).

1848 апрѣля 13. На поддержаніе Харьковскаго театра повелѣно отпускать изъ доходовъ города Харькова ежегодно по 3.000 рублей сер. (з).

1848 іюля 20. Повелѣно: г. Харькову отвести нынѣ же подъ городской выгонъ 2.252 дес. изъ прилегающихъ къ городу ка-



зенныхъ земель, съ тѣмъ, чтобъ разсмотрѣніе правъ частныхъ владѣльцевъ на остальные, предназначенныя къ нарѣзкѣ городу, 606 дес. произведено было во всѣхъ инстанціяхъ безъ очереди (и).

1850 июля 10. Въ отмѣну § 26 положенія 9 июля 1835 года о доходахъ и расходахъ города Харькова, постановлено: съ пригоняемыхъ и приводимыхъ въ Харьковъ на ярмарку для продажи лошадей взимать въ пользу города по 50 коп. съ каждой лошади, за исключеніемъ крестьянскихъ лошадей, цѣною не дороже 20 рублей, съ коихъ никакого сбора не взимать (i).

1851 января 3. Изданъ новый штатъ Харьковской городской полиціи, исчисленную по которому сумму — 7.214 рублей 99 коп. въ годъ назначено отпускать изъ доходовъ города Харькова, съ оставленіемъ полицейской и пожарной командъ на прежнемъ основаніи (к).

1858 ноября 4. Изданъ новый штатъ Харьковской городской полиціи. Изчисленную по сему штату сумму, по 9.619 рублей 31 коп. въ годъ, назначено отпускать изъ доходовъ города Харькова (л).

(а) Перв. Полн. Собр. Зак. т. XXIX, № 22.564. — (б) Т. XXXIX, № 29.757. — (в) Втор. Полн. Собр. Зак. т. V, № 3.971. — (г) Т. IX, № 8.293. — (д) Т. XI, № 9.604. — (е) Т. XII, № 10.190. — (ж) Т. XIV, № 12.234. — (з) Т. XXIII, № 22.184. — (и) Т. XXIV, № 22.455. — (i) Т. XXV, № 24.318. — (к) Т. XXVI, № 24.791. — (л) Т. XXXIII, № 33.721.

Контора Государственнаго Банка.

1843 марта 10. Издано учрежденіе Харьковской Конторы Государственнаго Коммерческаго банка, открытой, въ видѣ опыта, на два года, — съ тѣмъ, чтобъ потомъ упрочить постоянное ея существованіе, ежели то окажется полезнымъ. — Контора банка образована изъ управляющаго и 6 директоровъ, изъ которыхъ двое избираются изъ купцовъ первыхъ двухъ гильдій, имѣющихъ осѣдность въ г. Харьковѣ, срокомъ на три года. Конторѣ предоставлены слѣдующія операціи: а) ссуды помещикамъ, заводчикамъ и фабрикантамъ Харьковской, Черниговской



и Полтавской губерній, имѣющимъ осѣдлость въ Харьковѣ, подѣ залогъ мѣстныхъ сельскихъ произведеній и нѣкоторыхъ товаровъ, и б) ссуды помѣщикамъ, заводчикамъ и фабрикантамъ всѣхъ прочихъ губерній, а также иногороднымъ купцамъ, подѣ тѣ же произведенія и товары, но въ такомъ лишь случаѣ, когда они привезены ими будутъ въ Харьковъ, и в) промѣнъ ассигнацій, кредитныхъ и депозитныхъ билетовъ (а).

1844 июля 25. По Харьковской Временной Конторѣ Коммерческаго Банка допущены приемъ вкладовъ для трансферта и учетъ векселей, на тѣхъ же основаніяхъ, на коихъ производятся оныя въ прочихъ Конторахъ Коммерческаго Банка, но въ видѣ опыта на остальное время двухгодичнаго существованія Харьковской Конторы (б).

1845 октября 5. Существованіе въ Харьковѣ Конторы Коммерческаго Банка продолжено еще на три года, съ дополненіемъ нѣкоторыхъ правилъ устава оной (в).

1849 февраля 9. Повелѣно: основанную въ 1843 году въ г. Харьковѣ, въ видѣ опыта, Контору Коммерческаго Банка, по уваженію приносимой ею для сельскаго хозяйства и промышленности пользы, обратить въ учрежденіе постоянное, съ предоставленіемъ сей Конторѣ производства операций на существующемъ основаніи (г).

1859 июня 8. Повелѣно: ссуды подѣ залогъ сельскихъ произведеній, хранящихся въ имѣніяхъ помѣщиковъ, изъ Харьковской Конторы Коммерческаго Банка прекратить и за тѣмъ подлежащія статьи Св. Законовъ отмѣнить (д).

(а) Втор. Полн. Собр. Зак. т. XVIII, № 16.609. — (б) Т. XIX, № 18.103. — (в) Т. XX, № 19.371. — (г) Т. XXIV, № 22.997. — (д) С.-Петербур. Сенат. Вѣдом. 1859 г. № 56-й.

1852 апрѣля 29. На основаніи Высочайше утвержденныхъ <sup>Ярмарочный</sup> <sup>Комитетъ.</sup> опредѣленій Правительствующаго Сената 10 февраля 1842 года и 27 июля 1843 года, составленъ былъ Ярмарочный Комитетъ



въ Харьковѣ изъ Полицеймейстера, Городскаго Головы и другихъ лицъ. Но какъ всѣ члены Комитета, въ особенности Полицеймейстеръ, имѣя обязанности по своимъ должностямъ, не могутъ заниматься исключительно дѣлами Комитета; то, въ отвращеніе происходящихъ отъ того упущеній и упадка городскихъ доходовъ, повелѣно измѣнить составъ Ярмарочнаго Комитета въ Харьковѣ, назначеніемъ въ оный предсѣдателемъ — Вице-Губернатора, а членами — Городскаго Голову, Полицеймейстера и въ числѣ прочихъ — депутатовъ отъ купечества и прочихъ городскихъ сословій (а).

1863 октября 8. Постановлено: Ярмарочные Комитеты во всѣхъ вообще городахъ учреждаются при Городскихъ Думахъ, подъ предсѣдательствомъ Городскаго Головы, изъ соотвѣтствующаго мѣстнымъ потребностямъ числа членовъ, по ровну отъ мѣстнаго городского общества и пріѣзжающаго на ярмарки купечества, при чемъ Комитеты въ дѣйствіяхъ своихъ руководствуются Высочайше утвержденными 10 февраля 1842 года и 27 июля 1843 г. правилами (б).

(а) Втор. Полн. Собр. Зак. т. XXVII, № 26.213. — (б) Собр. Узак. 1863 года, № 99, ст. 659.

Квартирная повинность.

1741 июля 2. Правительствующій Сенатъ приказалъ: у обрѣтающихся въ Харьковѣ священно и церковно-служителей въ домахъ, въ которыхъ они живутъ, постоя не ставить (а).

1838 іюня 8. Утверждено положеніе о постоянной повинности въ городѣ Харьковѣ. Главныя правила сего положенія заключаются въ слѣдующемъ. Квартирная повинность отбывается обывателями посредствомъ взноса денежной суммы, собираемой съ оцѣнки всѣхъ принадлежащихъ имъ строеній, по особому положенію 1835 г. о доходахъ и расходахъ Харькова. Всѣ вообще чиновники военнаго вѣдомства, находящіеся въ Харьковѣ, буде кто изъ нихъ имѣетъ собственный домъ или женѣ принадлежащій, не участвуя въ квартирной повинности, въ замѣнъ того не



получаютъ и квартирныхъ денегъ. Вообще положеніе опредѣляетъ: порядокъ удовлетворенія квартирными деньгами, составъ Квартирной Комиссіи и порядокъ храненія денежныхъ суммъ и отчетность ихъ (б).

1841 іюня 23. Въ городѣ Харьковѣ, въ добавокъ къ квартирнымъ деньгамъ, опредѣленнымъ положеніемъ 8 іюня 1838 года, повелѣно отпустить отъ города для всѣхъ войскъ, квартирующихъ въ ономъ временно: генераламъ — по положенію отопленіе; штабъ-офицерамъ, капитанамъ и штабсъ-капитанамъ — по положенію отопленіе и освѣщеніе; прочимъ офицерамъ—добавочныхъ квартирныхъ денегъ по 8 р. 33<sup>1</sup>/<sub>3</sub> коп. ас. въ мѣсяцъ на каждого и нижнимъ чинамъ—добавочныхъ квартирныхъ денегъ по 1 р. 50 к. ас. въ мѣсяцъ на каждого. Квартирующимъ же въ Харьковѣ воинскимъ чинамъ гарнизоннаго батальона, жандармской команды и провіантскаго вѣдомства производить отпускъ квартирныхъ денегъ по существующему нынѣ положенію (в).

(а) Перв. Полн. Собр. Зак. т. XI, № 8.412. — (б) Втор. Полн. Собр. Зак. т. XIII, № 11.305. — (в) Т. XVI, № 14.680.

1858 мая 17. Евреямъ, купцамъ 1 и 2-й гильдій, дозволено Постановленіе  
о Евреяхъ. привозить на ярмарки въ Харьковъ иностранные товары для продажи оптомъ.

Втор. Полн. Собр. Зак. т. XXXIII, № 33.162.

1819 іюля 29. Купеческіе выборы въ городахъ Слободско- Постановленія  
по обществен-  
ному управле-  
нію. Украинской губерніи повелѣно производить, вмѣсто декабря мѣсяца, въ сентябрѣ (а).

1823 февраля 20. Въ слѣдствіе представленія Слободско-Украинскаго Гражданскаго Губернатора о томъ, что Харьковская Городская Дума постоянно встрѣчаетъ затрудненія въ выборѣ къ должностямъ достойныхъ людей отъ того, что, при весьма небольшомъ числѣ купческаго сословія, лучшіе граждане,



поступая въ званіе церковныхъ старостъ, уклоняются чрезъ то отъ прочихъ гражданскихъ должностей, повелѣно: впредь избирать и церковныхъ старостъ въ должности по выборамъ, по примѣру Москвы и С.-Петербурга; а въ Квартирную Коммисію избирать по два депутата, вмѣсто одного, отъ купческаго и мѣщанскаго сословія, которые могли бы чередоваться въ отлучкахъ по коммерческимъ своимъ дѣламъ (б).

(а) Перв. Полн. Собр. Зак. т. XXXVI, № 27.904.—(б) Т. XXXVIII, № 29.323.

Городскія  
присутственныя  
мѣста.

Для завѣдыванія городскимъ хозяйствомъ и дѣлами общественными и судебными лицъ городскихъ сословій, въ г. Харьковѣ состоятъ:

1. Городская Дума.
2. Магистратъ.
3. Сиротскій Судъ.
4. Словесный Судъ.
5. Городовое Депутатское Собраніе.
6. Квартирная Коммисія.
7. Контора Государственнаго Банка.
8. Ярмарочный Комитетъ.

Харьковскіе Дума и Магистратъ, сверхъ того, завѣдываютъ городскимъ хозяйствомъ и дѣлами общественными и судебными заштатнаго города Золочева.

Населеніе и денежныя средства города въ 1858 году.

I. Населеніе: *мужскаго пола* — 24.807, *женскаго пола* — 21.826; всего 46.633.

II. Доходы: *обыкновенные* — 101.306 р. 85 к., *чрезвычайные* — 14.841 р. 42 к.; всего 116.148 р. 37 к.—Расходы: *текущіе*—112.222 р. 37<sup>3</sup>/<sub>4</sub> к., *единовременные*—3.925 р. 89<sup>1</sup>/<sub>4</sub> к.; всего 116.148 р. 27 к.—Капиталы: *неприкосновенный*—1.908 р. 68 к., *запасный*—16.326 р. 71 к. — Долги на городъ—221.499 р. 55 к.



По свѣдѣніямъ, доставленнымъ губернскимъ начальствомъ, Харькову принадлежитъ земли 4.528 дес. 1.420 саж. Въ томъ числѣ: *внутри городской черты* — 1.683 дес. 2.239 саж. и *внѣ городской черты* — 2.844 дес. 1.581 саж.

Земли, принадлежащія городу.

## АХТЫРКА.

Уѣздный городъ при р. Ахтыркѣ.

1708 декабря 18. При раздѣленіи Россіи на восемь губерній, городъ Ахтырка приписанъ къ Кіевской губерніи (а). — 1732 іюня 20. Показана городомъ Слободскаго Ахтырскаго полка въ Бѣлгородской губерніи (б). — 1765 іюля 28. Назначена мѣстопребываніемъ провинціальной канцеляріи вновь образованной Слободско-Украинской губерніи (в). — 1780 апрѣля 25. Назначена уѣзднымъ городомъ Харьковскаго намѣстничества (г). — 1796 декабря 31. Назначена уѣзднымъ городомъ Слободско-Украинской губерніи, которымъ и оставлена при назначеніи оной границъ, 1797 г. мая 1 (д). — 1803 марта 10. Оставлена уѣзднымъ городомъ Слободско-Украинской губерніи, при изданіи новаго штата оной (е).

Время учрежденія и перемѣны въ административномъ значеніи.

Названіе рѣчки Ахтырки, происходящее отъ имени горы Ахтыра или Ахтира, чисто татарское: «акъ-тиръ» значитъ по татарски — бѣлая скала или бѣлый яръ. Очевидно, что здѣшняя мѣстность, прежде нежели на ней возникло настоящее русское поселеніе, служила татарскимъ становищемъ. Правда, что этотъ край когда-то входилъ въ составъ русскихъ княжествъ, но, опустошенный въ XIII столѣтіи, онъ оставался незаселеннымъ. Остатки древнихъ городищъ и теперъ существуютъ въ окрестностяхъ г. Ахтырки (ж). Литовскіе князья, завладѣвъ южно-русскими княжествами, хотя считали подвластными себѣ и эти земли, однако не утвердили здѣсь своей власти. Литовско-Польское правительство обратило особое вниманіе на этотъ



край только съ XVI вѣка, когда государи Московскіе, подчинивъ себѣ всю область древняго Курскаго княжества, начали укрѣплять «Бѣлгородскою чертою» свою южную границу, а сторожевые отряды изъ Путивля стали производить разъѣзды по всей восточной границѣ нынѣшней Полтавской губерніи (з). Съ этого времени, въ разныхъ мѣстахъ на Сулѣ, Пслѣ, Ворсклѣ, начали возникать и литовско-польскія укрѣпленія, прочное устройство которыхъ относится, однако, уже къ XVII вѣку. Что касается Ахтырки, то, по свидѣтельству Щекатова, видѣвшаго одну грамоту 1669 года, городъ этотъ былъ «построенъ 1641 году августа въ 31 день, подъ надзираніемъ короля польскаго Жигимонта урядника Кулчевскаго, и въ ономъ собственной, первой съ того года, былъ урядникъ Якубовской». На этотъ же годъ заселенія Ахтырки указываютъ и другіе акты (и). На картѣ Украины Боплана, составленной отъ 1637—1650 г., Ахтырка показана какъ «новой городъ» (i). Такъ какъ договорами 1618 и 1634 годовъ между Россіею и Польшею не была въ точности опредѣлена граница въ этихъ мѣстахъ, хотя и положено было назначить для того особая коммисіи, то впоследствии и возникли продолжительные споры относительно того, «въ чью сторону, королевскаго или царскаго величества, должны остаться путивльскія городища», къ числу которыхъ принадлежала и Ахтырка. Подъ предлогомъ ожидаемой войны съ Крымомъ, поляки оттягивали размежеванье и произвели его только въ 1647 году, при чемъ «городище Ахтырское, острогъ на рѣкѣ Ворсклѣ, отъ Путивля ѣдучи на Путивльскій сторонѣ, и съ землями и съ лѣсами, и съ водами, и со всякими угоды» было уступлено Россіи (к). Новое правительство не могло оставить этотъ пунктъ безъ укрѣпленія и въ актахъ съ 1654 года встрѣчается уже «новый Ахтырскій городъ», въ которомъ служатъ черкасы, т. е. Малороссійскіе выходцы, и Московскіе стрѣльцы и солдаты. Положительныхъ свѣдѣній о времени устройенія «новаго Ахтырскаго города» нѣтъ; но, безъ всякаго сомнѣнія, Московскіе караулы заняли его тотчасъ по очищеніи поляками; переселенія черкасовъ въ этотъ край, начавшіяся еще въ концѣ XVI вѣка, особенно усилились также въ эту пору. Большинство Малороссійскихъ историковъ признаетъ, что Ахтырскій слободской казачій полкъ образовался между 1650—1653 годами; названіе «Ахтырскаго уѣзда» встрѣчается въ актахъ съ 1648 года (л). Сдѣлавшись главнымъ городомъ полка, Ахтырка имѣла въ своемъ вѣдѣніи почти вполнѣ нынѣшніе Ахтырскій и Богодуховскій уѣзды и часть Валковскаго; кромѣ полковаго города, здѣсь находились еще сотенные городки или мѣстечки: Боромля, Котельва, Хухра, Богодуховъ, Красный-Куть, Колонтаевъ, Мурафа, Рублевка и Коломакъ (м). Первые годы существованія Ахтырки и полка Ахтырскаго были довольно спокойны; но съ смертію Богдана



Хмельницкаго начавшіеся неурядицы и междуособія отзывались и въ слободскихъ полкахъ. Пронырливый Виговскій, ловко устранившій Юрія Хмельницкаго отъ гетманства и добившійся булавы, встрѣтилъ сильнаго противника въ полтавскомъ полковникѣ Мартынѣ Пушкарѣ. Пушкаръ не только не призывалъ правильнымъ избраніемъ Виговскаго въ гетманы, но выставялъ его измѣнникомъ царю. Царское правительство, весьма осторожно и даже боязливо державшее себя въ отношеніи къ Малороссіи, старалось всячески примирить Пушкаря съ Виговскимъ; но взаимная ненависть этихъ лицъ была столь велика, что никакія убѣжденія и уступки не могли оказать желаемаго дѣйствія. Дѣло дошло до полнаго междуособія. Виговскій отправился походомъ противъ Пушкаря и его единомышленниковъ. Послѣ жаркихъ битвъ, гдѣ погибъ самъ Пушкаръ, Полтава была взята и разграблена 2 іюня 1658 г., а черезъ два мѣсяца Виговскій, въ Гадячѣ, подписалъ условія о подданствѣ Польшѣ. Ахтырка такъ близко находилась къ Полтавѣ, что, при настоящихъ обстоятельствахъ, нельзя было не сомнѣваться какъ за ея безопасность, такъ и за спокойствіе всей слободской украины. Царскими указами велѣно было воеводамъ князьямъ Ромодановскому и Куракину двинуться съ войсками къ Ахтыркѣ (и). Однако обстоятельства расположились такъ, что эти войска получили другое назначеніе и Ахтырка была предоставлена самой себѣ. Между тѣмъ положеніе этого города было очень критическое. Новый полтавскій полковникъ, Феодоръ Жученко, вѣрный пособникъ Виговскаго, началъ всячески склонять Ахтырцевъ на сторону измѣнника-гетмана. Когда лести и угрозы не достигли цѣли, Жученко съ татарами въ январѣ 1661 г. подступилъ къ Ахтыркѣ. Здѣсь начальствовалъ Иванъ Донецъ, удалой запорожецъ, какъ кажется, старый пріятель Пушкаря. Онъ выдержалъ нѣсколько боевъ противъ Жученка и принудилъ его отступить отъ Ахтырки (о). Непріатели нѣсколько времени держались еще въ окрестностяхъ Ахтырки, опустошая хутора и селенія; но наконецъ удалились. Послѣдующее за тѣмъ время, сопровождавшееся смутами и междуособіями въ Малороссіи, также не оставалось безъ вліянія на здѣшній край. Брюховецкій, долго подличавшій передъ Москвою, въ 1668 году открыто возсталъ противъ царя. Перерѣзавъ находившихся въ Гадячѣ царскихъ стрѣльцовъ и солдатовъ, Брюховецкій разослалъ листы по всеѣмъ другимъ малороссійскимъ городамъ, приглашая послѣдовать его примѣру. Такія же посланія отправлены были къ слободскимъ казакамъ и на Донъ; но желаемаго впечатлѣнія не произвели. Тогда находившіеся при Брюховецкомъ запорожцы бросились въ Ахтырскій полкъ, захватили нѣкоторыя мѣстечки, осаждали самую Ахтырку. На выручку спѣшилъ князь Ромодановскій; противъ него двинулся Брюховецкій съ татарами; но



встрѣченъ былъ Дорошенкомъ, котораго призвали сами Малороссійскіе казаки. Встрѣча эта кончилась безчеловѣчнымъ убіеніемъ Брюховецкаго (п). Провозгасивши себя гетманомъ обѣихъ сторонъ Днѣпра, Дорошенко со всѣми силами направился на Ромодановскаго и заставилъ его отступить къ Путивлю; но, услыхавъ «о нѣкоторомъ жену своей безчестіи», прекратилъ дальнѣйшее преслѣдованіе царскихъ войскъ и отправился въ Чигиринъ. Оставленный Дорошенкомъ наказный гетманъ Многогрѣшный немедленно вступилъ въ переговоры съ Ромодановскимъ. Такимъ образомъ Ахтырка освободилась отъ опасности. За это осадное сидѣнье и за разорѣнье, что учинилось отъ измѣнщиковъ черкасовъ и отъ крымскихъ и отъ новайскихъ татаръ, царь, 5 мая 1669 г., далъ Ахтыркѣ и всему Ахтырскому полку жалованную грамоту, которою прощены недоимки оброковъ съ котловъ, винныхъ и пивныхъ, и съ шинковъ и впредь, вмѣсто государева годоваго денежнаго жалованья, дозволено промыслами въ городахъ Ахтырскаго полка промыслять безоброчно; чтобъ имъ было съ чего государевы полковья службы служить. Службы же Ахтырскихъ черкасовъ, главнымъ образомъ, состояли въ томъ, чтобы тамошнихъ мѣсть отъ приходовъ воинскихъ людей оберегать и для вѣдомостей о поведеніи Турскаго султана съ цесаремъ Римскимъ и съ королемъ Польскимъ въ задиѣпровскія мѣста и въ города посылать почасту (р). Эта важная обязанность наблюденій за сношеніями Польши и Австріи съ Турціею лежала на Ахтырцахъ въ продолженіе всего XVII столѣтія, какъ видно изъ сохранившихся актовъ. Что касается самой Ахтырки, то она въ 1679—1681 годахъ подвергалась опасности отъ набѣговъ татаръ, опустошавшихъ здѣшнія мѣста (с). Во время войнъ Россіи съ Турціею и Крымомъ, въ періодъ соцарствія, Ахтырка служила сборнымъ пунктомъ главныхъ силъ князя Голицына (т). Вообще Ахтырцы принимали самое дѣятельное участіе въ этихъ походахъ, но потерпѣли чрезвычайное пораженіе въ 1689 г. въ Черной-Долинѣ, у Перекопа, по неосторожности думнаго дьяка Емельянова, «кой надежно лутче перомъ умѣлъ, нежели шпагою, работать» (у). При началѣ великой сѣверной войны Петра I съ Карломъ XII, Ахтырскій полкъ дѣйствовалъ въ Ингерманландіи; но вскорѣ самая Ахтырка сдѣлалась однимъ изъ важныхъ пунктовъ событій того времени. Ахтырскій полковникъ Федоръ Осиповъ былъ изъ первыхъ обличителей измѣнническихъ замысловъ Мазепы: чрезъ него Кочубей и Искра отправляли свои доносы на Мазепу еще въ началѣ 1708 года (ф). Петръ I, недопуская ни малѣйшаго сомнѣнія въ вѣрности гетмана, ему же на судъ выдалъ доносчиковъ; но когда Мазепа открыто перешелъ къ Карлу XII и шведскія войска, вступивъ въ Малороссію, расположились въ Ромнахъ и Гадячѣ, то Петръ поспѣшилъ въ Ахтырку, осмотрѣлъ ея укрѣпленія и осо-



бою грамотою увѣщевалъ Ахтырцевъ дѣйствовать противъ непріятеля твердо и усердно, не слушая оболстительныхъ писемъ Мазепы. Такъ какъ носились слухи, что Карлъ XII намѣревается чрезъ Ахтырку идти внутрь Россіи, то къ этому городу велѣно было двинуться Меньшикову съ 20 драгунскими полками. Шведскіе отряды разсѣялись въ окрестностяхъ города и разорили много селеній; но противъ самой Ахтырки важныхъ дѣйствій не было предпринимаемо. Тревога въ городѣ стала, однако, великая и отъ того часу многіе сбѣжали невѣдомо куда (х). Полтавскій бой, уничтожившій грозныя силы Шведовъ, освободилъ здѣшній край отъ всѣхъ опасностей и съ того времени Ахтырка уже не испытывала военныхъ тревогъ, хотя въ первую четверть XVIII столѣтія крымцы иногда и проникали въ здѣшнія мѣста.

(а) Перв. Полн. Собр. Зак. т. IV, № 2.218. — (б) Т. VIII, № 6.099. — (в) Т. XVII, № 12.440. — (г) Т. XX, №№ 15.004 и 15.005. — (д) Т. XXIV, №№ 17.702 и 17.948. — (е) Т. XXVII, № 20.660. — (ж) Ист. стат. опис. Харьк. епархіи, III, 57. — (з) Вѣляева, о сторож. и станичн. службѣ, прим. 30 и 33. — (и) Словарь Географ., I, 295; Ист. статист. опис. Харьк. епархіи, III, 9. — (і) Бантышъ-Каменскаго, Ист. Малороссіи, III, карта. — (к) Дворц. Разряды, II, 877—910; Ист. стат. опис. Харьк. епархіи, III, 560—576; Соловьева, Ист. Россіи, IX, 343; X, 137. — (л) Акты Южн. Россіи, III, №№ 116, 163. — (м) Ист. стат. опис. Харьк. епархіи III, 11. — (н) Полн. Собр. Зак. I, № 238. Дворц. Разр. — (о) Ист. стат. опис. Харьк. епархіи III, 30—32; Соловьева, Ист. Россіи, XI, 27. — (п) Бантышъ-Каменскаго, Ист. Малороссіи, II, 106—110; Соловьева, Ист. Россіи, XI, 29—36; Маркевича, Ист. Малороссіи, II, 160—163; Дворц. Разряды, III, 798. — (р) Ист. статист. опис. Харьк. епархіи, III, 33, 37. — (с) Тамъ же, II, 61, III, 34, 35. — (т) Устрялова, Ист. Петра Великаго, I, 192. Временникъ Моск. Общ. Ист. V, смѣсь, II, — (у) Акты Арх. Эксп. IV, № 292; Ист. стат. опис. Харьк. епархіи, III, 40. Чтенія Моск. Общ. Ист. 1859. II, 157, 162. Ригельмана, Лѣтоп. повѣств. III, 12. — (ф) Маркевич, Ист. Малороссіи, II, 406. — (х) Ист. статист. опис. Харьк. епархіи, III, 48—51. Ригельмана, лѣтоп. повѣств. III, 65—77.

Для г. Ахтырки утверждень, 1781 г. сентября 21, старый гербъ. Описаніе его: въ голубомъ полѣ златой крестъ съ сіяніемъ вверху, изображающій знаменитость сего града по великому числу пріѣзжающихъ богомольцевъ.

Гербъ.

Перв. Полн. Собр. Зак. т. XXI, № 15.238.

Планъ г. Ахтырки конфирмованъ 1786 года апрѣля 20.

Планъ.

Перв. Полн. Собр. Зак. т. XXII, № 16.380.

1839 марта 7. Въ Ахтыркѣ—въ мѣстахъ, означенныхъ на представленномъ отъ мѣстнаго начальства планѣ красною или розовою краскою, устройство соломенныхъ крышъ на вновь возводимыхъ строеніяхъ воспрещено, подѣ опасеніемъ за про-

Строительная часть.



тивное законнаго взыска́нiя, какъ съ хозяевъ домовъ, такъ и съ чиновниковъ полицiи; въ прочихъ же удаленныхъ отъ центра города мѣстахъ, какъ на вновь возводимыхъ, такъ и на существующихъ, строенiяхъ дозволено устраивать крыши изъ соломы съ растворомъ глины и навоза.

Св. Зак. т. XII, Уст. Строит. ст. 373 (изд. 1857 г.)

Постановленiя  
о городскихъ до-  
ходахъ и рас-  
ходахъ.

1830 октября 2. Повелѣно: дозволить городамъ Слободско-Украинской губернии содержать въ Харьковскомъ Институтѣ благородныхъ дѣвицъ, на счетъ пожалованныхъ имъ 29 сентября 1810 года винныхъ откупныхъ суммъ, 6 воспитаницъ изъ дочерей недостаточныхъ купцовъ сей губернии, всѣхъ трехъ гильдiй, христіанскаго исповѣданiя, двѣ отъ Харькова и четыре отъ прочихъ городовъ, для чего отпускатъ въ Институтъ ежегодно отъ городовъ: Ахтырки — 300 руб., Валокъ — 180, Богодухова — 100, Лебедина — 400, Сумъ — 550, Зміева — 80, Изюма — 40, Купянска — 200, Волчанска — 100, Старобѣльска — 150, Золочева — 400, Краснокутска — 300, Недригайлова — 300, Бѣлополья — 500 и Славянска — 400 руб. ас. (а).

1836 мая 29. Содержаніе полицiи въ Ахтыркѣ возложено на обязанность самаго города (б).

1839 марта 10. На содержаніе Ахтырской Квартирной Комисiи назначено производить изъ городскихъ доходовъ по 400 р. ас. въ годъ (в).

1843 апрѣля 6. Утверждено положеніе о способахъ содержанiя въ городахъ Ахтыркѣ и Изюмѣ окружныхъ лечебницъ, учрежденныхъ для помѣщенiя въ нихъ хроническихъ больныхъ изъ окружныхъ городовъ. Исчисленную по этому положенiю сумму на первоначальное обзаведеніе окружныхъ лечебницъ Ахтырской — 5.770 р. 52 коп. сер. и Изюмской — 5.012 р. 66 к. обратить: первую изъ сихъ суммъ на счетъ городовъ — Лебедина, Ахтырки, Недригайлова, Бѣлополья, Краснокутска и



Сумь, опредѣливъ такое пособіе отъ каждаго изъ нихъ въ со-размѣрности съ количествомъ принадлежащихъ имъ капиталовъ, а послѣднюю сумму употребить изъ капиталовъ Харьковскаго Приказа Общественнаго Призрѣнія. — Для усиленія способовъ къ ежегодному содержанию помянутныхъ лечебницъ, составить особые капиталы: для Ахтырской — въ 30.375 р. и для Изюмской — въ 27.175 р., отдѣливъ для сего одновременно изъ капиталовъ городовъ: Недригайлова — 2.000, Бѣлополя — 10.000, Краснокутска — 12.000, Лебедина — 3.000, Сумь — 3.000, Ахтырки — 375, Волчанска — 1.500, Золочева — 22.000 и изъ капиталовъ Харьковскаго Приказа Общественнаго Призрѣнія 3.675 рублей. По совершенномъ учрежденіи лечебницъ въ Ахтыркѣ и Изюмѣ, существующія тамъ городскія больницы закрыть и отпускаемые ежегодно для нихъ изъ доходовъ г. Ахтырки 350 и Изюма — 300 руб. сер. обратить также на содержаніе лечебницъ. — Суммы, остающіяся отъ ежегодныхъ издержекъ, опредѣленныхъ по штату для окружныхъ лечебницъ, отдѣлять въ запасные капиталы сихъ заведеній, для улучшенія и распространенія оныхъ (г).

1849 января 11. Въ Ахтыркѣ установленъ, въ пользу городскихъ доходовъ, штрафъ за необъявленіе полиціи о пріѣзжающихъ и отъѣзжающихъ (д).

(а) Втор. Полн. Собр. Зак. т. V, № 3.971. — (б) Т. XI, № 19.240. — (в) Т. XIV, № 12.093. — (г) Т. XVIII, № 16.702. — (д) Т. XXIV, № 22.916.

Для завѣдыванія городскимъ хозяйствомъ и дѣлами общественными и судебными лицъ городскихъ сословій, въ г. Ахтыркѣ Городскія  
присутственныя  
мѣста. состоятъ:

1. Городская Дума.
2. Ратуша.
3. Сиротскій Судъ.
4. Словесный Судъ.



5. Городовое Депутатское Собрание.

6. Квартирная Коммисія.

Населеніе и денежныя средства города въ 1858 году.

I. Населеніе: *мужескаго пола* — 7.450, *женскаго пола* — 7.664; всего 15.114.

II. Доходы: *обыкновенные* — 5.627 р. 21 к., *чрезвычайные* — 99 р. 32<sup>1</sup>/<sub>4</sub> к.; всего 5.726 р. 53<sup>1</sup>/<sub>4</sub> к. — Расходы: *текущія* — 4.738 р. 53<sup>1</sup>/<sub>4</sub> к., *единовременные* — 988 р.; всего 5.726 р. 53<sup>1</sup>/<sub>4</sub> к. — Капиталъ *неприкосновенный* — 1.253 р. 60 к.

Земли, принадлежащія городу.

По свѣдѣніямъ, доставленнымъ губернскимъ начальствомъ, Ахтыркѣ принадлежитъ земли 2.789 дес. 2.159 саж. Въ томъ числѣ: *внутри городской черты* — 995 дес. 1.211 саж. и *въпъ городской черты* — 1.794 дес. 948 саж.

## БОГОДУХОВЪ.

Уѣздный городъ при р. Мерлѣ.

Время учрежденія и перемѣны въ административномъ значеніи.

1672 іюня 21. Въ указѣ о раздачѣ земель въ Запцкихъ городахъ, Богодуховъ показанъ въ числѣ городовъ безъ служилыхъ людей и земель (а). — 1708 декабря 18. При раздѣленіи Россіи на восемь губерній, городъ Богодуховъ приписанъ къ Кіевской губерніи (б). — 1764 октября 11. Въ списокѣ городамъ и пригородамъ, въ штатѣ положеннымъ, не упоминается въ числѣ городовъ (в). — 1780 апрѣля 25. Назначенъ уѣзднымъ городомъ Харьковскаго намѣстничества изъ мѣстечка того же имени (г). — 1796 декабря 31. Назначенъ уѣзднымъ городомъ Слободско-Украинской губерніи, которымъ и оставленъ 1797 г.



мая 1, при назначеніи границъ оной (д).—1803 марта 10. Оставленъ уѣзднымъ городомъ, при изданіи новаго штата губерніи (е).

Въ росписи донецкихъ сторожей, составленной въ 1571 г. княземъ Тюфякинымъ и дьякомъ Ржевскимъ, въ окрестностяхъ нынѣшняго Богодухова упоминается какой-то *Діаковъ Острогъ* (ж), неизвѣстно, однако, тогда ли только поставленный или и прежде того служившій становищемъ пограничной стражи. Большой кладъ польскихъ монетъ короля Сигизмунда—Августа 1531 года, найденныхъ въ окрестностяхъ Богодухова въ 1838 году (з), даетъ право заключать, что мѣста здѣшнія были обитаемы еще прежде составленія кн. Тюфякинымъ росписи сторожей. Къ упомянутому Діакову острогу должны были приходиться объѣзчики съ Удской Ольшанки, переведенные въ то время съ Коломака, для того, что на Коломакъ приходили черкасы Каневскіе да сторожей громили. Построеніе самаго Богодухова относятъ почему то къ 1666 или 1667 году (и), хотя на это и не имѣется доказательствъ. Между тѣмъ положительно извѣстно, что черкасы стали водворяться въ слободской украинѣ еще съ 1638 года и что въ началѣ 1650-хъ годовъ уже образовался Ахтырскій слободской полкъ. Быть можетъ въ этотъ періодъ времени положено основаніе и Богодухову, который съ самыхъ первыхъ поръ существованія принадлежалъ къ составу Ахтырскаго полка, сначала какъ слобода, а потомъ какъ сотенный городокъ, укрѣпленный рвомъ и валомъ. Изъ нѣкоторыхъ сохранившихся актовъ открывается, что еще въ 1668 г. Богодуховъ именовался *Богодуховскою Гатью* (і); но уже въ указѣ 21 іюня 1672 г. называется *Богодуховымъ* въ числѣ слободскихъ черкасскихъ «городовъ, безъ служилыхъ людей и помѣстій», то есть такихъ, въ которыхъ не было особыхъ царскихъ воеводъ (к). О судьбахъ Богодухова извѣстно очень немного; но изъ того, что встрѣчается въ разныхъ актахъ, видно, что этотъ городъ, какъ и слѣдовало ожидать, раздѣлялъ одинаковую участь съ прочими поселеніями Ахтырскаго полка. Смуты Малороссійскихъ гетмановъ, Крымскіе находы, война Петра I съ Карломъ XII имѣли немаловажное вліяніе на Богодуховъ. Въ возстаніи Брюховецкаго, а потомъ при нашествіи Дорошенка, этотъ городъ потерпѣлъ раззореніе отъ татаръ, приведенныхъ враждовавшими гетманами. Новое нападеніе крымцевъ на Богодуховъ было въ 1680 г.; въ эту пору подъ городомъ стоялъ самъ ханъ и отсюда разсылалъ партіи въ разныя мѣста по всей Бѣлгородской чертѣ (л). Въ 1686 г., при началѣ знаменитаго Голицынскаго похода въ Крымъ, Богодуховъ—избранъ былъ главнымъ мѣстомъ сбора войскъ, долженствовавшихъ оберегать Украину отъ приходу воинскихъ людей, почему и велѣно было на спѣхъ идти туда Бѣлгородскому воеводѣ



князю Волконскому и казакамъ Острогожскаго полка (м); сами же богодуховскіе черкасы ходили съ Голицынымъ въ Крымъ. Въ 1709 году, когда Шведы соединились съ Мазепою и опустошали разныя мѣстности Ахтырскаго полка, въ Богодуховѣ стоялъ нѣкоторое время Меншиковъ и царевичъ Алексѣй Петровичъ (н); это спасло городъ отъ Шведовъ. Не совсѣмъ счастливо отдѣлался Богодуховъ въ 1711 г., когда татары, подстрекаемые Орликовъ и другими сообщниками Мазепы, «волкохищно» напали на здѣшнія мѣста: близь Богодухова, на урочищѣ Харьковскихъ Могиляхъ, встрѣтилъ ихъ ахтырскій обозный Павловъ; но былъ разбитъ и уведенъ въ плѣнъ со всѣмъ семействомъ, а окрестныя слободы и села выжжены (о).

(а) Перв. Полн. Собр. т. I, № 522.—(б) Т. IV, № 2.218.—(в) Т. XVI, № 12.259.—(г) Т. XX, №№ 15.004 и 15.005.—(д) Т. XXIV, №№ 17.702 и 17.948. — (е) Т. XXVII, № 20.660.—(ж) Бѣляева, о сторож. и стапичн. службѣ, 23, прим. 33. — (з) Ист. статист. опис. Харьк. епархіи, III, 176.—(и) Топогр. опис. Харьк. намѣстн. 151. — (і) Ист. статист. опис. Харьк. еп., III, 173. — (к) Полн. Собр. Зак. I, № 522. — (л) Ист. стат. опис. Харьк. епархіи, III, 34, 173—Записки Одесск. Общ. Ист. II, 567. — (м) Чтенія Моск. Общ. Ист. 1859 II, 143.—(н) Устрялова, Ист. царств. Петра Велик. VI, 19.—(о) Ист. стат. описаніе Харьк. епархіи, III, 174—176.

Гербъ.

Гербъ г. Богодухова утвержденъ 1781 г. сентября 21. Описание его: въ верхней части щита изображенъ гербъ губернскаго города, а въ нижней—терновое дерево съ плодами, въ серебряномъ полѣ, означающее великое изобиліе онаго.

Перв. Полн. Собр. Зак. т. XXI, № 15.238.

Планъ.

Планъ г. Богодухова подтвержденъ 1786 г. апрѣля 20 (а) и 12 января 1831 года (б).

(а) Перв. Полн. Собр. Зак. т. XXII, № 16.380. — (б) Тамъ же, — Планы городовъ, № 371.

Строительная часть.

1839 марта 7. Въ Богодуховѣ разрѣшено, какъ на вновь возводимыхъ, такъ и на существующихъ, строеніяхъ устраивать крыши изъ соломы съ замаскою растворомъ глины и навоза.

Св. Зак. т. XII, Уст. Стр. ст. 373. (изд. 1857 г.)

Постановленія о городскихъ доходахъ и расходахъ.

1830 октября 2. На содержаніе въ Харьковскомъ Институтѣ благородныхъ дѣвицъ воспитанницъ изъ дочерей недостаточныхъ купцовъ, назначено отпускать изъ доходовъ Богодухова по 100 р. ас. въ годъ (см. г. Ахтырка).

1836 мая 29. По недостаточности городскихъ доходовъ, на



содержаніе полиціи въ Богодуховѣ разрѣшено отпускать изъ казны по 2 тыс. руб. ас. въ годъ (а).

1839 марта 10. На содержаніе Квартирной Коммисіи въ Богодуховѣ назначено производить изъ городскихъ доходовъ по 400 р. ас. въ годъ (б).

1849 января 11. Въ Богодуховѣ установлень въ пользу городскихъ доходовъ штрафъ за необъявленіе полиціи о приѣзжающихъ и отъѣзжающихъ (в).

1852 октября 20. Повелѣно: сумму на содержаніе Богодуховской Ратуши, образованной по новому штату, недостающую противъ сего штата къ отпускавшейся изъ городскихъ доходовъ Богодухова и Краснокутска на содержаніе Богодуховскихъ Думы и Ратуши, относить, впредь до усиленія доходовъ Краснокутска, на проценты съ принадлежащаго сему городу капитала, обращающагося въ Харьковскомъ Приказѣ Общественнаго Призрѣнія (г).

(а) Втор. Полн. Собр. Зак. т. XI, № 9.240. — (б) Т. XIV, № 12.093.—(в) Т. XXIV, № 22.916. — (г) Т. XXII, № 26.658.

1852 октября 20. Городскую Думу въ г. Богодуховѣ повелѣно упразднить и дѣла оной передать въ тамошнюю Городовую Ратушу, которую назначено вмѣстѣ съ тѣмъ образовать по штату 4 марта 1841 года для Тотемской Ратуши, возложивъ на нее завѣдываніе всѣми судебными и опекунскими или сиротскими дѣлами, какъ по г. Богодухову, такъ и по заштатному городу Краснокутску.

Постановленія по общественному управленію.

Втор. Полн. Собр. Зак. т. XXVII, № 26.658.

Для завѣдыванія городскимъ хозяйствомъ и дѣлами общественными и судебными лицъ городскихъ сословій, въ Богодуховѣ состоятъ:

Городскія присутственныя мѣста.

1. Городовая Ратуша.
2. Словесный Судъ.



3. Городовое Депутатское Собрание.

4. Квартирная Коммисія.

Штатъ Квартирной Коммисіи утвержденъ 1839 года марта 10.

Втор. Полн. Собр. Зак. т. XIV, № 12.093.

Населеніе и денежныя средства города въ 1858 году. I. Населеніе: *мужескаго пола* — 5.188, *женскаго пола* — 5.220, всего 10.408.

II. Доходы: *обыкновенные* — 3.720 р. 98 к., *чрезвычайные* — 2 р. 16 $\frac{1}{2}$  к.; всего 3.723 р. 14 $\frac{1}{4}$  к. — Расходы *текущія* — 3.723 р. 14 $\frac{1}{4}$  к. — Капиталы: *неприкосновенный* — 62 р. 82 к., *запасный* — 1.187 р. 54 к.

Земли, принадлежащія городу. По свѣдѣніямъ, доставленнымъ губернскимъ начальствомъ, Богодухову принадлежитъ земли 1.121 дес. 868 саж. Въ томъ числѣ: *внутри городской черты* — 312 дес. 868 саж. и *въ городской черты* — 808 дес.

## ВАЛКИ.

Уѣздный городъ при ррч. Мжѣ и Турушкѣ.

Время учрежденія и перемѣны въ административномъ значеніи.

1708 декабря 18. При раздѣленіи Россіи на восемь губерній, городъ Валки приписанъ къ Кіевской губерніи (а). — 1764 октября 11. Въ списокѣ городамъ и пригородамъ, въ штатѣ положеннымъ, не упоминается въ числѣ городовъ (б). — 1780 апрѣля 25. Назначенъ уѣзнымъ городомъ Харьковскаго намѣстничества изъ мѣстечка того же имени (в). — 1797 мая 1. При назначеніи границъ Слободско-Украинской губерніи, не показанъ въ числѣ уѣздныхъ городовъ оной (г). — 1802 марта 29. Возстановленъ уѣзднымъ городомъ Слободско-Украинской губерніи, которымъ



и оставленъ, при изданіи новаго штата оной, 1803 года марта 10 (д).

Окрестности города Валковъ представляютъ остатки весьма древней заселенности. У села Ковеги, въ 8 верстахъ отъ города, находятся огромныя городища, отличающіяся къ тому же особеннымъ видомъ устройства. Въ народѣ они слывуть подъ именами городищъ Хазарскаго, Кукулевскаго и Каланъ-городка. Большею частію они поросли грамадными дубами. Произведенныя здѣсь раскопки открыли довольно любопытныхъ предметовъ древности (е). Первые же лѣтописныя извѣстія о мѣстности, занимаемой городомъ Валками, относятся къ 1555 году и впервые здѣшнее урочище подъ именемъ Валковъ упоминается въ 1571 году. Здѣсь пролегалъ «Муравскій шляхъ» — самый торный путь изъ Крыма въ Москву и обратно, быть можетъ проложенный гораздо въ древнюю пору. Есть извѣстія, что при вершинахъ Мжи и Коломака ханы Крымскіе всегда располагались кошемъ, когда напали на Россію. Въ 1555 г. Іоаннъ Грозный отправилъ воеводъ— боярина Шереметева да окольного Салтыкова промыслить стада Крымскія и какъ воеводы пришли верхъ Мжа и Коломака, прибѣжалъ къ нимъ сторожъ отъ Святыхъ Горъ съ извѣстіемъ, что ханъ Крымскій перелѣзъ Донецъ и направился на рязанскія и тульскія мѣста (ж). Это извѣстіе открываетъ намъ, что уже и тогда разѣзды станичниковъ отъ Святыхъ Горъ Донецкихъ (въ Изюмскомъ уѣздѣ) простирались на западъ до здѣшнихъ мѣстъ: собственно святогорскія сторожи «бѣгали» здѣсь, когда передавали вѣсть въ Путивль. Въ 1571 г., когда былъ произведенъ осмотръ всѣхъ станицъ и сторожъ и, сообразно съ мѣстностію и обстоятельствами, дано многимъ изъ нихъ новое устройство и распределение, по дозору князя Тюфякина и дьяка Ржевскаго, признано для государева дѣла прибыльнѣе и усторожливѣе сторожу, стоящую въ верхъ Мерла, поставить межъ Мжа и Коломака къ Валкамъ. Стоять на ней назначено шести человѣкомъ изъ Путивля и Рыльска, а беречи имъ на право до Мерла до усть Мерчика (т. е. къ нынѣшнему Богодухову) полтретьяцать версть, а на лѣво по Мжу на подоль до усть Адалага (т. е. къ нынѣшнему Зміеву) тридцать версть (з). Причина, по которой здѣшняя мѣстность носила названіе Валки, объясняется также современными извѣстіями. Въ книгѣ Большаго Чертежа говорится: а межъ Мжа и Коломака, на Муравской дорогѣ, рву версты съ три, а ровъ въ ширину сажени съ полторы, а въ глубину сажень а индѣ больше, а по сторонамъ тово рву обойти нельзя, пришли лѣса и болота (и). Когда и кто устроилъ этотъ ровъ — неизвѣстно. Мѣстность, столь важная въ стратегическомъ отношеніи и довольно укрѣпленная природою и искусствомъ, оставалась, однако, простымъ



сторожевымъ постомъ очень долго. Странно, что на нее не было обращено должнаго вниманія даже въ ту пору, когда въ здѣшней украинѣ строился Царевъ-Борисовъ (нынѣ слобода въ Изюмскомъ уѣздѣ). Городъ возникъ «на Валкахъ» въ царствованіе Михаила Ѳеодоровича, когда линію укрѣпленій стали подвигать ближе къ Крыму. Нимѣется положительныхъ свѣдѣній о времени построения этого города; но, по соображенію разныхъ обстоятельствъ, надобно думать, что это случилось уже послѣ построения Хотмыжска, Чугуева и Вольваго (нынѣ слобода въ Богодуховскомъ уѣздѣ), то есть около 1641 или 1642 года. *Можескій острогъ*, *Можескій городъ*, *Можескій городъ на Валкахъ*, и просто *Валки* начинаютъ упоминаться въ разныхъ актахъ съ 1645 года, а по разрядамъ съ 1647 года (i).—Позднѣе встрѣчаются еще названія *Новый Перекопъ*, *Малые Валки*, довольно неопредѣленно прилагаемая ко всей здѣшней мѣстности. Изъ дошедшихъ до насъ актовъ усматривается также, что Можескій городъ первоначально находился въ зависимости отъ Чугуева, откуда высылалась сюда стража на смѣну и что онъ стоялъ верстъ на пять выше по теченію Мжа. Стражникамъ этимъ чаще всего приводилось имѣть дѣла не съ татарами, но съ поляками и съ воровскими черкасами. Въ 1649 г. грамотою 26 февраля, чугуевскихъ станичниковъ, жившихъ здѣсь съ 1647 года, велѣно, для ихъ бѣдности, отпустить на Чугуево и впредь съ Чугуева въ Можескій Острогъ не посылать (к). Причиною такого свисхожденія было то, что оберегателями здѣшнихъ мѣстъ явились черкасы, у которыхъ Валки и сдѣлались сотеннымъ городкомъ Харьковскаго полка. Первоначальная исторія Валковъ состоитъ изъ ряда многочисленныхъ нападеній Крымцевъ, Азовцевъ, отчасти и Запорожцевъ. Это объясняется положеніемъ города на самой главной дорогѣ ордынскихъ набѣговъ на Русь. Въ первое время по основаніи Можескаго острога татары хотя и появлялись около него, но нападеній не производили, потому что они вообще не любили нападать на укрѣпленныя мѣста, и только старались какъ-нибудь пробраться мимо, «подлѣ лѣса укрываючись». Но съ тѣхъ поръ, когда, по смерти Богдана Хмельницкаго, искатели гетманскаго достоинства начали призывать къ себѣ на помощь татаръ и вмѣстѣ съ ними брать приступомъ городки, то и татары сдѣлались какъ-бы смѣлѣе. Во время возстанія Виговскаго, татары, вмѣстѣ съ измѣнниками черкасами, въ 1661 г. два раза приходили подъ Валки, имѣли бои; но потерпѣли поражаніе и удалились. Въ 1668 г. татары опять осаждали Валки и сожгли острогъ; а жители вынуждены были покориться и перейти на сторону Брюховецкаго, которому помогали татары (л). Дорошенко, уничтоживъ Брюховецкаго и отгнѣсивъ царскія войска, защищавшія здѣшній край, подчинилъ и Валки своей власти. Съ удаленіемъ Дорошенко—здѣшніе черкасы опять покорились царю.



Каждый разъ водвореніе порядка и возвращеніе измѣнниковъ подъ законную власть, само собою разумѣется, не обходились безъ того, чтобы не терпѣли жители и самый городъ. Между-тѣмъ и татары пользовались такими смутными обстоятельствами и усилили свои набѣги. Въ промежутокъ 1670—1680 годовъ они много разъ тревожили Валковцевъ, угоняли у нихъ скотъ, подступали къ самому городу и въ 1680 г. приходилъ сюда самъ ханъ и разорилъ городокъ. Впрочемъ, виноваты въ этомъ несчастіи были сами черкасы, которые, не смотря на опасность своего положенія, довольно безопасно охраняли городъ. Въ статейномъ спискѣ пословъ—Тяпкина и Зотова, ѣздившихъ въ Крымъ въ 1681 году, встрѣчаются весьма любопытныя свѣдѣнія о состояніи Валковъ и послѣднемъ нападеніи хана. «Городъ Малые Валки, зовомой Новый Перекопъ,—говорится въ спискѣ,—устроень крѣпко, только стоитъ отъ Харьковского полковника въ худой осторожности: заѣхали мы на сторожѣ робяты малыхъ съ палочками, человекъ зъ десять. А отъ жителей того городка слышали, что и прежде сего, во 188 (1680) году, тотъ городокъ созженъ и плѣннымъ росхищеніемъ отъ Крымскаго Хана разоренъ, и въ протчіе въ иные украинскіе города, Бѣлогородскаго разряду, приходъ ханскій учинился безвѣстенъ ево полковниковымъ нерадѣніемъ, для того, что самъ живетъ безпрестанно дома; а по чертѣ, въ городкахъ своего полку, крѣпкихъ карауловъ не ставитъ и подѣздовъ для провѣдыванія непріятельскихъ людей не посылаетъ. И за такую де ево оспалостью и нерадѣніемъ множество тысячъ православныхъ христіанъ впади въ бусурманскую неволю. Того же города жители говорили намъ и жаловались со слезами: если де впредь отъ Харьковского полковника тому городу и валовой чертѣ будетъ такое же худое береженъе и малолюдная сторожка, и они больши того тутъ жить не смѣють, а хотять итить врознь, гдѣ кому Богъ случай покажетъ. И мы того города жителямъ и караульщикомъ къ тому полковнику отъ себя государскимъ указомъ приказывали, чтобъ онъ впредь того городка и черты берегъ и караулилъ накрѣпко, неоплошно, потому что тотъ городокъ стоитъ на Муравскомъ шляху и крымскимъ людямъ тѣми мѣстами изстари бываетъ на украинные царскаго величества приходъ, и то имъ сказали, что по сему нашему статейному списку полковника ихъ нерадѣіе великому государю его царскому величеству будетъ извѣстно» (м). Нѣкоторые изслѣдователи относятъ эти извѣстія не къ самому городу Валкамъ, а къ существующей въ Валковскомъ уѣздѣ слободѣ Перекопу, и полагаютъ, что невыгодный отзывъ пословъ о Харьковскомъ полковникѣ Григоріѣ Донцѣ вызванъ былъ тѣмъ, что полковникъ не дѣлалъ имъ никакой встрѣчи, тогда какъ Сумскій полковникъ Кондратьевъ и гетманъ Скоропадскій встрѣчали и провожали



ихъ весьма почетно и великолѣпно (н). Дѣйствительно свѣдѣнія, заключающіяся въ актахъ того времени, довольно сбивчиво и какъ-то безразлично называютъ всю мѣстность, лежащую между Мжа и Коломака, Валками и Перекопомъ. Но послы, сдѣлавъ сказанное распоряженіе, «пустились въ степь»; изъ чего и надобно заключать, что они говорятъ о настоящихъ Валкахъ, такъ какъ слобода Перекопъ стоитъ сѣвернѣе города и они должны были проѣхать ее прежде. Какъ-бы то ни было, однако съ 1681 г., по предписанію Бѣлгородскаго воеводы, крѣпость Валковская исправлена, осыпавшійся ровъ очищенъ, сдѣланъ тайникъ и усилены сторожи; съ 1683 г. въ Валкахъ находятся уже и стрѣльцы (о). Этимъ мѣрамъ, конечно, должно приписать, что въ 1688 г. хотя къ Валкамъ приступало весьма значительное скопище татаръ, тысячъ въ пять и болши, однакожъ зъ Божою помощью черкасы дали имъ слухннй отпоръ, много непріятелей и коней ихъ убили до смерти и ранили, и оттолъ непріятели повернулись подъ малороссійскіе города къ Полтавѣ (п). Въ слѣдующіе да тѣмъ годы появлялись около города, вмѣстѣ съ крымцами, азовскіе татары и раззоряли окрестности, однако самому городу, кажется, ничего не сдѣлали; по крайней мѣрѣ, въ сохранившихся актахъ ничего о томъ не упоминается. Въ 1704 г. городъ погорѣлъ и, возобновленный, для предосторожности отъ набѣговъ непріятельскихъ, укрѣпленъ присланными изъ Бѣлгорода мѣдными пушками. Не смотря на то, вся первая четверть XVIII столѣтія прошла весьма неспокойно: городъ и его окрестности терпѣли частыя нападенія и разоренія отъ татаръ и въ особенности отъ запорожцевъ, какъ извѣстно, послѣ измѣны Мазепы, отдавшихся подъ протекцію хана Крымскаго и потому дѣйствовавшихъ въ качествѣ его подручниковъ. Шайки харцызовъ, т. е. воровскихъ запорожцевъ, бродили по всей южной части нынѣшней Харьковской губерніи, но наиболѣе являлись въ Валковскимъ округѣ и подъ самыми Валками. Особенно отличались своими подвигами ватажки Рудяга, Марочко и Топило. Иногда эти шайки производили открытыя нападенія: такъ въ маѣ 1719 г. харцызы напали на Валковскій караулъ, вступили въ бой съ казаками и драгунами, многихъ побили и переранили, угнали всѣхъ коней, оружіе и платье зъ нихъ зо всихъ поотбирали до одного и всякаго нагаго пустили, якъ родився отъ матере. По произведеннымъ розыскамъ только въ три года, 1718—1720, цѣнность всего пограбленнаго простиралась до 4335 рублей, что на нынѣшнюю цѣнность денегъ составитъ до 45.000 р. — Правительство, по этому поводу, вступило въ особыя сношенія съ ханомъ и онъ, въ видѣ вознагражденія, возвратилъ 311 лошадей и 288 воловъ и коровъ, всего по оцѣнкѣ на 876 р.; но и эту сумму Валковцамъ привелось раздѣлить съ Харьковцами, Изюмцами и Зміевцами (р). Безо-



пасность отъ непріятельскихъ набѣговъ началась въ здѣшнемъ краѣ только со времени походовъ Миниха и Лассія въ Крымъ.

(а) Перв. Полн. Собр. Зак. т. IV, № 2.218. — (б) Т. XVI, № 12.259. — (в) Т. XX, № № 15.004 и 15.005. — (г) Т. XXIV, № 17.948. — (д) Т. XXVII, № № 20.205 и 20.660. — (е) Русскій Истор. Сборникъ, III, 222—224; Истор. статист. опис. Харьк. епархіи, II, 277, 295, 302. Извѣстія Археол. Общ. I, 156.—(ж) Татищева, Ист. Россійская, V, 423. Карамзинъ, И. Г. Р. VIII, прим. 443. — (з) Бѣляева, О сторож. службѣ, прим. 30 и 33. — (и) Кн. Бол. Черт. стр. II.—(і) Ист. статист. опис. Харьк. епарх. II, 189; Дворц. Разряды III, 102.—(к) Ист. статист. опис. Харьк. еп., II, 191. Акты Южн. Россіи, III, №№ 96, 110, 174—178, 183.—(л) Ист. статист. опис. Харьк. епархіи, II, 189, 199.—(м) Зап. Одес. Общ. Исторіи, II, 571.—(н) Ист. стат. опис. Харьк. епархіи, II, 60, 273—275. — (о) Акты Арх. Эксп. IV, № 280. — (п) Ист. статист. опис. Харьк. епархіи, II, 200; IV, 191.—(р) Тамъ же, II, 201—206.

Гербъ г. Валковъ утвержденъ 1781 г. сентября 21. Описаніе его: въ верхней части щита изображенъ гербъ губернскаго г. Харькова, а въ нижней — три сливы въ голубомъ полѣ, означающія великое изобиліе сего рода плода.

Гербъ.

Перв. Полн. Собр. Зак. т. XXI, № 15.238.

Планъ г. Валковъ подтвержденъ 1786 г. апрѣля 20 (а) и 22 декабря 1844 г. (б).

Планъ.

(а) Перв. Полн. Собр. Зак. т. XXII, № 16.380. — (б) Въ Чертежной Хоз. Деп. М. В. Д. находится копія съ этого плана.

1839 марта 7. Въ Валкахъ дозволено устраивать, какъ на вновь возводимыхъ, такъ и на существующихъ, строеніяхъ крыши изъ соломы, съ растворомъ глины и навоза.

Строительная часть.

Св. Зак. т. XII, Уст. Строит. ст. 373 (изд. 1857 г.)

1830 октября 20. На содержаніе въ Харьковскомъ Институтѣ благородныхъ дѣвицъ дочерей недостаточныхъ купцовъ Харьковской губерніи, назначено отпускать изъ городскихъ доходовъ Валковъ по 180 р. ас. въ годъ (см. г. Ахтырка).

Постановленія о городскихъ доходахъ и расходахъ.

1836 мая 29. По недостаточности городскихъ доходовъ, на содержаніе полиціи въ Валкахъ разрѣшено производить изъ казны по 2.000 р. ас. въ годъ (а).

1839 марта 10. На содержаніе Валковской Квартирной Комисіи назначено производить изъ городскихъ доходовъ по 400 р. ас. въ годъ (б).



1849 января 11. Въ Валкахъ установленъ въ пользу городскихъ доходовъ штрафъ за необъявленіе полиціи о пріѣзжающихъ и отъѣзжающихъ (в).

(а) Втор. Полн. Собр. Зак. т. XXI, № 9.240. — (б) Т. IV, № 12.093. — (в) Т. XXIV, № 22.916.

Городскія присутственныя мѣста.

Для завѣдыванія городскимъ хозяйствомъ и дѣлами общественными лицъ городскихъ сословій, въ г. Валкахъ состоятъ:

1. Городская Дума.
2. Городовое Депутатское Собраніе.
3. Квартирная Коммисія.

Населеніе и денежныя средства города въ 1858 году.

I. Населеніе: *мужескаго пола* — 2.975, *женскаго пола* — 2.547; всего 5.522.

II. Доходы *обыкновенные* — 2.765 р. 60<sup>1</sup>/<sub>4</sub> к. — Расходы: *текущія* — 1.951 р. 75 к., *единовременные* — 263 р. 55 к.; всего 2.215 р. 30 к. — Капиталы: *неприкосновенный* — 83 р. 92 к., *запасный* — 71 р. 68 к.

Земли, принадлежащія городу.

По свѣдѣніямъ, доставленнымъ губернскимъ начальствомъ, Валкамъ принадлежитъ земли 1.194 дес. 2.196 саж. Въ томъ числѣ: *внутри городской черты* — 349 дес. 1.750 саж. и *въ городской черты* — 845 дес. 446 саж.

## ВОЛЧАНСКЪ.

Уѣздный городъ при р. Волчѣй.

Время учрежденія и переимѣны въ административномъ значеніи.

1780 апрѣля 25. Волчанскъ переименованъ уѣзднымъ городомъ Харьковскаго намѣстничества изъ мѣстечка того же имени (а). — 1797 мая 1. Не показанъ въ числѣ штатныхъ городовъ, при назначеніи границъ Слободско-Украинской губерніи (б). —



1802 марта 29. Возстановленъ уѣзднымъ городомъ, которымъ и оставленъ 1803 г. марта 10, при изданіи новаго штата Слободско-Украинской губерніи (в).

Окрестности Волчанска богаты памятниками весьма далекой старины: берега Донца, какъ видно, всегда служили обиталищемъ разныхъ народовъ. Не очень въ дальнемъ разстояніи къ югу отъ Волчанска находится слобода (бывшій городъ) Верхній Салтовъ, стоящая на городищѣ Салтановскомъ, а вблизи ея есть урочища Бусовъ Яръ и Каганскій Колодезь, — своими названіями напоминающія и «время Бусово» и «златъ столъ Салтанъ», о которыхъ говорится въ словѣ о полку Игоревѣ. Еще ближе къ Волчанску, съ сѣвера впадаетъ рѣчка Нежеголь, а противъ ея устья, на Донцѣ, другое городище Нежегольское (г). Со времени построения Бѣлгорода и Волуйки, въ 1593 г., изъ перваго стала высылаться къ рѣчкѣ Нежеголь, на пролегавшую здѣсь «царегородскую дорогу» постоянная сторожа для наблюденія за приходомъ воинскихъ людей къ Бѣлгороду съ Изюмскаго шляху; изъ Волуйки же стали производить разъѣзды, чрезъ Савинскій и Изюмскій шляхи, къ рѣчкѣ Волчьей или Волчьимъ водамъ (д). Въ царствованіе Михаила Федоровича, когда прибыли въ здѣшній край малороссійскіе черкасы, городища Салтановское и Нежегольское скоро обратили на себя вниманіе выходцевъ и они завели на нихъ хутора и пасѣки, а потомъ образовались здѣсь слободы, по обычаю того времени, укрѣпленныя и потому получившія названіе и значеніе городковъ, гдѣ вмѣстѣ съ черкасами находились и русскіе служилые люди. Что же касается Волчьихъ Водъ, то по теченію ея, въ эту пору были угодья Пятницкаго Бѣлгородскаго монастыря, который отдавалъ ихъ въ кортому бѣлгородскимъ служилымъ и всякимъ людямъ. Жители Корочи въ 1644 году просили царя дать и имъ право пользованія угодьями на Волчьихъ Водахъ, по крайней мѣрѣ, въ верхней половинѣ по Каменное городище, у царегородской дороги, а нижнюю оставить за Бѣлгородомъ. По этой просьбѣ велѣно было корочанскому воеводѣ Апраксину разыскать, давно ли и по какому праву владѣтъ Пятницкій монастырь; но чѣмъ кончились розыски и какое рѣшеніе послѣдовало на просьбу, — неизвѣстно (е). Въ 1674 г. Нежегольскій черкашенинъ Мартынъ получилъ царское соизволеніе на рѣчкѣ Волчьихъ Водахъ строить слободу, а на житье призывать свою братію черкасъ изъ малороссійскихъ заднѣпровскихъ городовъ, а другихъ людей отнюдь не принимать. Не смотря на такое ограниченіе, Нежегольскіе и иныхъ городовъ полковые и городовые люди, отбывая государевы службы, пришли къ нему Мартыну многіе на житье, и онъ Мартынъ ихъ принялъ и отъ службы укрылъ. Вслѣдствіе этого Бѣлгородскій воевода князь Ромодановскій послалъ на



Волчьи-Воды рейтарскаго строю маіора Романа Бѣлгузина, чтобы онъ всѣхъ водворившихся тамъ русскихъ людей вывелъ. Бѣлгузинъ нашелъ въ Мартыновой слободѣ русскихъ людей многихъ: по разборѣ въ Бѣлгородѣ, они разосланы были, по принадлежности, въ мѣста ихъ службы (ж). Таково было начало нынѣшняго города Волчанска. Выводъ русскихъ людей не остановилъ заселенія слободы: къ Мартыну прибыло много черкасовъ и образовалось поселеніе значительное, впоследствии считавшееся сотеннымъ мѣстечкомъ Харьковскаго полка. Къ сожалѣнію, не имѣется почти никакихъ свѣдѣній о судьбахъ *Волчьихъ-Водъ*, какъ назывался Волчанскъ прежде, до переименованія его въ уѣздный городъ. Впрочемъ, безъ большихъ ошибокъ, можно допустить, что онъ раздѣлялъ общую участь селеній Харьковскаго полка. Вѣроятно онъ потерпѣлъ сильное разореніе въ одинъ изъ набѣговъ татаръ, потому что былъ перенесенъ на другое мѣсто, впрочемъ въ весьма недалекое разстояніе отъ прежняго. Полагаютъ, что такое перемѣщеніе совершилось въ 1688 г., а въ 1695 г. дана была черкасамъ межевая выпись на отведенныя къ Волчьимъ Водамъ земли (з). Изъ немногихъ сохранившихся актовъ видно, что въ началѣ XVIII столѣтія «въ городку Волчьихъ Водъ» считалось только 54 двора (и).

(а) Перв. Полн. Собр. Зак. т. XX, № 15.004. и 15.005.—(б) Т. XXIV, № 17.948.—(в) Т. XXVII, №№ 20.205 и 20.660. — (г) Кн. Больш. Черт. 18, 26, 27. Харьк. Губ. Вѣд. 1858, № 50. Ист. стат. опис. Харьк. епархіи, IV, 280—289. — (д) Бѣлева, о сторож. службѣ, прим. 76; Книги Разрядныя, I, 948, 975. — (е) Чтенія Моск. Общ. Исторіи, 1859, II, 10. — (ж) Ист. статист. опис. Харьк. епархіи, IV, 273.—(з) Топогр. опис. Харьк. наѣвн. 142. Матеріалы для стат. Россіи 1839, III, 99. — (и) Ист. стат. опис. Харьк. епархіи, IV, 275.

Гербъ.

Гербъ г. Волчанска утвержденъ 1781 сентября 2. Описание его: въ верхней части щита изображенъ гербъ губернскаго г. Харькова, а въ нижней—бѣгущій волкъ въ голубомъ полѣ, означающій имя сего города.

Перв. Полн. Собр. Зак. т. XXI, № 15.238.

Планъ.

Планъ г. Волчанска подтвержденъ 1786 г. апрѣля 20 (а) и 12 января 1831 года (б).

(а) Перв. Полн. Собр. Зак. т. XXII, № 16.380. — (б) Тамъ же. — Планы городовъ, № 376.

Строительная часть.

1839 марта 7. Въ Волчанскѣ дозволено устраивать, какъ на вновь возводимыхъ, такъ и на существующихъ, строеніяхъ крыши изъ соломы, съ растворомъ глины и навоза.

Св. Зак. XII т. Уст. Стр. ст. 373 (изд. 1857 г.)



1830 октября 2. На содержаніе въ Харьковскомъ Институтѣ благородныхъ дѣвицъ воспитанницъ изъ дочерей недостаточныхъ купцовъ Харьковской губерніи, назначено отпускать изъ городскихъ доходовъ Волчанска по 100 руб. ас. въ годъ (см. г. Ахтырка). Постановленія о городскихъ доходахъ и расходахъ.

1836 мая 29. По недостаточности городскихъ доходовъ, на содержаніе полиціи въ Волчанскѣ разрѣшено производить изъ казны по 2 тыс. р. ас. въ годъ (а).

1839 марта 10. На содержаніе Волчанской Квартирной Комисіи назначено производить изъ городскихъ доходовъ по 400 р. ас. въ годъ (б).

1843 апрѣля 6. На составленіе особаго капитала для содержанія окружной лечебницы въ Ахтыркѣ, отдѣлено изъ принадлежащаго Волчанску капитала единовременно 1.500 р. сер. (см. г. Ахтырка).

1849 января 11. Въ Волчанскѣ, въ пользу городскихъ доходовъ, установленъ штрафъ за необъявленіе полиціи о пріѣзжающихъ и отъѣзжающихъ (в).

(а) Втор. Полн. Собр. Зак. т. XI, № 9.240. — (б) Т. XIV, № 12.093. — (в) Т. XXIV, № 22.916.

Управленіе городскимъ хозяйствомъ Волчанска состоитъ въ вѣдѣніи Городничаго; изъ городскихъ же присутственныхъ мѣстъ находятся въ ономъ: Городскія присутственныя мѣста.

1. Городовое Депутатское Собраніе.
2. Квартирная Коммисія.

I. Населеніе: *мужескаго пола* — 4,519, *женскаго пола* — 3.939; всего 8.458. Населеніе и денежныя средства города въ 1858 году.

II. Доходы *обыкновенные* — 3.230 р. 85<sup>3</sup>/<sub>4</sub> к. --- Расходы *текущіе* — 2.961 р. 60<sup>3</sup>/<sub>4</sub> к. — Капиталы: *неприкосновенный* — 50 р. 25 к., *запасный* — 3.675 р. 2 к.



Земли, принад-  
лежація городу.

По свѣдѣніямъ, доставленнымъ губернскимъ начальствомъ, Волчанску принадлежитъ земли 1.011 дес. 1.608 саж. Въ томъ числѣ: *внутри городской черты* — 585 дес. 955 саж. и *въ городской черты* — 426 дес. 653 саж.

## ЗМІЕВЪ.

Уѣздный городъ при р.р. Мжѣ и Сѣверномъ Донцѣ.

Время учреж-  
денія и перемѣ-  
ны въ админис-  
тративномъ зна-  
ченіи.

1656 марта 28. Въ грамотѣ Чугуевскому воеводѣ Сухотину, назначено Зміевскихъ черкасъ вѣдать во всемъ опредѣленному въ Зміево для городского строенія Якову Хитрово, а ему, Сухотинѣ, тѣхъ черкасъ вѣдать ни въ чемъ не велѣно. Въ грамотѣ этой Зміево названъ новымъ городомъ (а). — 1708 декабря 18. При раздѣленіи Россіи на восемь губерній, городъ Зміевъ приписанъ къ Азовской губерніи (б). — 1764 октября 11. Въ спискѣ городамъ и пригородамъ, въ штатѣ положеннымъ, не упоминается въ числѣ городовъ (в). — 1797 мая 1. Зміевъ переименованъ уѣзднымъ городомъ Слободско-Украинской губерніи изъ слободы того же имени (г). — 1803 марта 10. Оставленъ уѣзднымъ городомъ, при изданіи новаго штата Слободско-Украинской губерніи (д).

Между мѣстными жителями сохраняется преданіе, что Зміевъ получилъ свое названіе отъ необыкновенной величины змѣя, который, въ пору заселенія города, жилъ въ горѣ: одну изъ горныхъ расщелинъ легенда признаетъ убѣжищемъ этого змѣя (е). Дѣло весьма возможное, что на мѣстѣ нынѣшняго города нѣкогда водились змѣи и очень большія, потому что, сколько извѣстно, окрестности города еще въ послѣдней четверти прошедшаго столѣтія были богаты лѣсами, въ которыхъ водилось много дикихъ животныхъ. Но легенда неправильно утверждаетъ, что названіе урочища Зміевымъ началось со времени построенія города. Городъ, какъ увидимъ, возникъ въ XVII столѣтіи, а между тѣмъ мѣстность здѣшняя еще за



столѣтіе раньше носила такое же названіе. Въ Книгѣ Большаго Чертежа здѣшнія мѣста описаны очень подробно. Тамъ говорится: «Рѣчка Можъ пала въ Донецъ... а ниже Мжа, на Донцѣ, съ Крымской стороны (т. е. съ правой)—*Змьево Городище*, а *Змьевъ-Курганъ* тоже, отъ Мжа версты съ двѣ (ж). Такимъ образомъ оказывается, что еще въ XVI столѣтіи урочище называлось Змьевымъ и что здѣсь находилось одно изъ древнихъ городищъ, которыхъ вообще много встрѣчается на Донцѣ. (Городища эти большею частію на правомъ берегу Донца и это обстоятельство наводитъ на мысль, что устройство ихъ надобно приписать русскимъ, ограждавшимъ себя отъ кочевниковъ юго-восточныхъ степей). Въ 1571 г., при распределеніи сторожъ, постановлено, чтобы высылаемые изъ Путивля станицы, между прочимъ, проѣзжали ко Мжу, да Мжомъ на низъ къ Змьеву Кургану, и отсюда переправлялись бы на лѣвую (ногайскую или русскую) сторону Донца (з). Въ такомъ положеніи Змьевское городище оставалось до переселенія въ слободскую Украину малороссіянъ. Въ 1640 г. Кондратій Сулима, одинъ изъ атамановъ черкасскихъ, съ отрядомъ своихъ единоземцевъ, производя разѣзды по Мжу и Мерлу, встрѣтилъ значительную партію татаръ азовскихъ и крымскихъ, разбилъ ихъ совершенно, полонилъ самого предводителя ихъ мурзу Аксака, а остальныхъ прогналъ въ придонскія степи. Случай этотъ подалъ поводъ къ учрежденію на устьѣ Мжа, т. е. на Змьевомъ городищѣ, особаго укрѣпленія (и). Въ 1656 г. велѣно было Якову Хитрову поставить здѣсь настоящую крѣпость (городъ) и завѣдывать всѣми здѣшними черкасами, которые до того времени подчинялись Чугуевскому воеводѣ (к). Новый городокъ являлся самымъ передовымъ укрѣпленіемъ въ здѣшней сторонѣ и потому былъ вооруженъ по тогдашнему времени значительное, нежели другіе городки. Кромѣ того вблизи Змьева скоро устроилось нѣсколько слободъ. Все это образовало особый округъ, которому въ актахъ, уже съ 1657 года, давалось названіе «Зміевского уѣзда» (л).— Во время смутъ, поднятыхъ въ Малороссіи Брюховецкимъ, Зміевскіе черкасы также пристали къ бунтовщикамъ. Подъ Зміевъ явился, въ мартѣ 1668 года запорожскій полковникъ Иванъ Сѣрко и расположился станомъ съ своею ватагою. Черкасы, разграбивъ государеву зелейную и свинцовую казну, русскихъ служилыхъ людей побили, острогъ сожгли, а сами ушли къ запорожцамъ. Чугуевскій воевода Рагозинъ, узнавъ объ этихъ дѣлахъ, тотчасъ отправилъ отрядъ войска для поиска надъ измѣнниками. Отрядъ этотъ имѣлъ удачную сшибку съ бунтовщиками и, пробравшись въ Зміевъ, увезъ оттуда въ Чугуевъ 3 желѣзныхъ пушки да пушечныхъ ядеръ 290 и нѣкоторыя другія вещи; но всѣхъ уцѣлѣвшихъ тамъ снарядовъ, за малолюдствомъ и за разлитіемъ рѣкъ, вывезти не могъ, почему осталь-



ныя 4 пушки зарылъ въ землю. Впрочемъ пушки эти вскорѣ были увезены съ Зміева Харьковцами. Между тѣмъ Змѣевцы съ Сѣрко двинулись къ Харькову и Чугуеву и разорили почти всѣ встрѣченныя на пути селенія.—Съ водвореніемъ спокойствія въ краѣ, Зміевъ былъ возобновленъ; но все остальное время XVII столѣтія онъ подвергался неоднократнымъ нападеніямъ отъ Ногайцевъ, Крымцевъ и отчасти отъ Калмыковъ. Для обереженія Зміева въ 1681 г. близъ него сдѣланы были на дорогахъ засѣки, а въ окрестностяхъ собранъ былъ весь Изюмскій полкъ. На ту пору, сколько извѣстно, городъ уцѣлѣлъ отъ татаръ. Не такъ счастливо оканчивалась тревога въ другое время. Въ августѣ 1688 г. татары, прорвавшись за черту у Валковъ, бросились къ Зміеву и многихъ здѣсь людей «поймали и порубили». Въ слѣдующіе за тѣмъ два года опять повторились набѣги и съ прежнею неудачею для Зміевцевъ (м). Въ 1691 г. нападеніе на Зміевскій уѣздъ произведено было и съ Ногайской и Крымской сторонъ единовременно, опустошеніе учинено страшное, да и самый острогъ былъ сожженъ (н). Въ 1693 г. Нурадинъ-Султанъ съ 15.000 татаръ и съ отрядами янычаръ явился въ Зміевскомъ уѣздѣ, расположился станомъ не въ дальнемъ разстояніи отъ города, у нынѣшняго села Тарановки, и отсюда высылалъ отдѣльныя партіи для грабежа: одинъ изъ такихъ отрядовъ подступалъ къ самому Зміеву и, какъ водится, разорилъ его окрестности (о). Также тревожное и опасное состояніе Зміева продолжалось и въ XVIII столѣтіи: послѣдній татарскій набѣгъ на Зміевъ былъ въ 1736 году; но послѣ этого вновь устроенная линія крѣпостей отъ Изюма къ Днѣпру оградила слободскую крайину отъ непріятельскихъ вторженій. Изъ другихъ событій, относящихся къ Зміеву, извѣстно намъ, что въ 1699 г., по общему опредѣленію начальствъ полковъ Харьковскаго и Изюмскаго, положено городу Зміеву состоять въ вѣдѣніи Изюмскаго полка; до этого же времени онъ считался въ составѣ полка Харьковскаго. Кромѣ разореній отъ татаръ, Зміевъ и его окрестности въ 1718 и 1719 годахъ пострадали отъ сильной моровой язвы и долго—еще испытывали тревоги и разоренія отъ «харцызовъ»—разбойниковъ—казаковъ (п).

(а) Перв. Полн. Собр. Зак. т. I, № 175. — (б) Т. IV, № 2.218. — (в) Т. XVI, № 12.259. — (г) Т. XXIV, № 17.948. — (д) Т. XXVII, № 20.660. — (е) Матеріалы для стат. Россіи, 1839, III, 101.—(ж) Кн. Бол. Чертежу, II, 12, 34.—(з) Вѣллева, О сторож. службѣ, прим. 30, 33, 34, 57.—Кн. Бол. Черт. 34.—(и) Харьк. Губ. Вѣд. 1839, № 31.—(к) Полн. Собр. Зак. I, № 175.—(л) Ист. статист. опис. Хар. епархіи, IV, 179.—(м) Ист. статист. опис. Харьк. епархіи, I, 198; IV, 62, 188—191. — (н) Матеріалы для ист. Воров. губ. I, 447. — (о) Ист. стат. опис. Харьк. еп., IV, 221. — (п) Тамъ же, IV, 161, 187, 192, 210; Дворц. Разряды, IV, 980.

Гербъ.

Гербъ г. Зміева утвержденъ 1803 г. февраля 4. Описаніе его: щитъ, имѣющій красное поле, на которомъ изображенъ изви-



вающійся вверхъ золотой змій съ градскою на головѣ его короною.

Перв. Полн. Собр. Зак. т. XXVII, № 20.609.

Планъ г. Зміева конфирмованъ 17 января 1803 года.

Планъ.

Полн. Собр. Зак. — Планы городовъ, № 377.

1839 марта 7. Въ Зміевѣ дозволено устраивать, какъ на <sup>Строительная часть.</sup> вновь возводимыхъ, такъ и на существующихъ строеніяхъ, крыши изъ соломы съ растворомъ глины и навоза.

Св. Зак. т. XII, Уст. Строит. ст. 373.

1830 октября 20. На содержаніе въ Харьковскомъ Институтѣ <sup>Постановленія о городскихъ доходахъ и расходахъ.</sup> благородныхъ дѣвицъ воспитанницъ изъ дочерей недостаточныхъ купцовъ Харьковской губерніи, назначено производить изъ городскихъ доходовъ Зміева по 80 р. ас. въ годъ (см. г. Ахтырка).

1836 мая 29. По недостаточности городскихъ доходовъ, разрѣшено на содержаніе полиціи въ Зміевѣ производить по 2 тыс. р. ас. въ годъ (а).

1839 марта 10. На содержніе Зміевской Квартирной Комисіи назначено отпускать изъ городскихъ доходовъ по 400 р. ас. въ годъ (б).

1849 января 11. Въ Зміевѣ установленъ, въ пользу городскихъ доходовъ, штрафъ за необъявленіе полиціи о пріѣзжающихъ и отъѣзжающихъ (в).

(а) Втор. Полн. Собр. Зак. т. XI, № 9.240. — (б) Т. XIV, № 12.093. — (в) Т. XXIV, № 22.916.

Для завѣдыванія городскимъ хозяйствомъ и дѣлами общест- <sup>Городскія присутственныя мѣста.</sup> венными лицъ городскихъ сословіи, въ г. Зміевѣ состоятъ:

1. Городская Дума.
2. Городовое Депутатское Собраніе.
3. Квартирная Коммисія.

Штатъ Квартирной Коммисіи утвержденъ 1839 г. марта 10.



Населеніе и де-  
нежныя средства  
города въ 1858  
году.

I. Населеніе: *мужескаго пола* — 1.956, *женскаго пола* — 1.568; всего 3.524.

II. Доходы: *обыкновенные* — 2.391 р. 14<sup>1</sup>/<sub>2</sub> к., *чрезвычайные* — 642 р. 56<sup>3</sup>/<sub>4</sub> к.; всего 3.033 р. 71<sup>1</sup>/<sub>4</sub> к. — Расходы: *текущіе* — 3.024 р. 71<sup>1</sup>/<sub>4</sub> к., *единовременные* — 15 р.; всего 3.039 р. 71<sup>1</sup>/<sub>4</sub> к. — Капиталь *неприкосновенный* — 2.001 р.

Земли, принад-  
лежація городу.

По свѣдѣніямъ, доставленнымъ губернскимъ начальствомъ, Зміеву принадлежитъ земли 186 дес. 569 саж. Въ томъ числѣ: *внутри городской черты* — 184 дес. 299 саж. и *внѣ городской черты* — 2 дес. 270 саж.

## ИЗЮМЪ.

Уѣздный городъ на р. Сѣверномъ Донцѣ.

Время учреж-  
денія и перемѣ-  
ны въ админис-  
тративномъ зна-  
ченіи.

1708 декабря 18. При раздѣленіи Россіи на восемь губерній, городъ Изюмъ приписанъ къ Азовской губерніи (а). — 1732 июня 20. Упоминается городомъ Слободскаго Изюмскаго полка въ Бѣлгородской губерніи (б). — 1765 іюля 28. Назначенъ мѣсто-пребываніемъ провинціальной канцеляріи вновь образованной Слободско-Украинской губерніи (в). — 1780 апрѣля 25. Назначенъ уѣзднымъ городомъ Харьковскаго намѣстничества (г). — 1783 марта 30. Какъ съ распространеніемъ границъ имперіи, крѣпость Изюмъ сдѣлалась уже внутреннимъ городомъ, то повелѣно: оставляя ее въ положеніи тому свойственномъ, сію бывшую крѣпость изъ вѣдомства канцеляріи Артиллеріи и Фортификаціи исключить (д). — 1796 декабря 31. Назначенъ уѣзднымъ городомъ Слободско-Украинской губерніи, которымъ и оставленъ, 1797 г. мая 1, при назначеніи границъ сей губерніи, и 1803 г. марта 10, при изданіи новаго штата оной (е).



«Изюмъ — курганъ», иначе «Изюмскій курганъ» — урочище при впаденіи рѣчки Изюмца въ Донецъ, весьма нерѣдко упоминается въ нашихъ лѣтописяхъ и актахъ съ XVI столѣтія; а знакомо это мѣсто русскимъ гораздо ранѣе. Отъ Изюмъ—кургана начинался «Изюмскій шляхъ или Изюмская сакма» — одна изъ дорогъ, которою набѣгали на Русь крымскіе татары, а изъ Руси ѣздили царскіе послы и гонцы въ Крымъ, переправляясь черезъ Донецъ нѣсколько выше нынѣшняго Святогорскаго монастыря. Эта дорога проторена была въ весьма древнюю пору. Сѣверный Донецъ, важнѣйшая рѣка въ Харьковской губерніи, была судоходною и есть преданіе, что когда-то иноки Аѳонскіе, пробираясь въ Россію, вмѣсто Дибра попали въ Донъ, а потомъ вошли въ Донецъ и въ 40 верстахъ ниже Изюма въ мѣловой скалѣ ископали себѣ пещеры и устроили монастырь, вслѣдствіе чего самая скала, по примѣру Аѳона, получила названіе «Святой горы». Письменныя свидѣтельства о существованіи этого монастыря восходятъ не ранѣе 1624 года; однако и изъ нихъ видно, что онъ былъ не новый; а названіе горъ «Святыми», извѣстное документально съ XVI вѣка, убѣждаетъ, что обитель здѣсь возникла несравненно ранѣе. Тѣмъ болѣе замѣчательно такое названіе горъ, что онѣ лежатъ на правомъ берегу Донца, который, въ этой мѣстности, еще въ второй половинѣ XVII вѣка считался лежащимъ «за чертою», т. е. за государственною границею. Съ тѣхъ поръ, какъ только Гирей подняли значеніе Крымской Орды, государи русскіе вошли въ самыя тѣсныя сношенія съ Крымомъ. На этомъ основаніи можно допустить, что «Изюмскій шляхъ» сдѣлался обычною посольскою дорогою съ 1460-хъ годовъ. Извѣстно, что отношенія къ Крымской Ордѣ были наиболѣе шатки: ханы то дружились съ русскими государями и помогали имъ противъ Ногаевъ и Литвы; то дружились съ Литвой и Польшею и набѣгали на русскія области, иногда проникая до самой Москвы. Все это, по необходимости, заставляло съ особенною тщательностію наблюдать за крымцами. Извѣстно изъ актовъ, что наблюдательные посты (сторожи) со стороны Большой Золотой Орды существовали на Хопрѣ и Воронѣ еще въ половинѣ XIV столѣтія. Учрежденіе же ихъ, быть можетъ, началось еще столѣтіемъ ранѣе, какъ только русскіе князья убѣдились окончательно въ подчиненіи своемъ татарамъ. Нѣтъ указаній, что такія сторожи одновременно съ первыми учреждены въ здѣшнихъ мѣстахъ, однако нельзя и отрицать того, что онѣ возникли гораздо раньше, чѣмъ встрѣчается первое извѣстіе о существованіи ихъ. Разъѣзды ставичниковъ на Донецъ, къ Святымъ горамъ, производились изъ Рыльска уже въ 1541 г., а въ 1555 встрѣчается уже названіе «сторожей съ Святыхъ горъ», впрочемъ стоявшихъ не на самыхъ Святыхъ горахъ, а противъ нихъ; съ 1571 года, кромѣ Святогорской сторожи, упо-



минается постоянно и сторожа Изюмская» (ж). Мѣстность столь важная, конечно, должна была обратить на себя особенное вниманіе съ тѣхъ самыхъ поръ, какъ только завязались сношенія съ Крымомъ. Такимъ образомъ и первоначальное устройство если не постоянныхъ сторожъ при Изюмъ—карганѣ, то наблюдательныхъ разъѣздовъ къ нему надобно относить еще къ XV столѣтію. Въ свою очередь и татары не пренебрегали этимъ пунктомъ: по крайней мѣрѣ на такую мысль новодитъ возвышающаяся надъ нынѣшнимъ городомъ гора Кременецъ, названіе которой, очевидно, происходитъ отъ татарскаго слова «кермень»—укрѣпленіе. Наконецъ въ 1398 г. въ этой сторонѣ явилась и настоящая крѣпость Царевъ—Борисовъ (нынѣ слобода), близъ устья р. Оскола, верстахъ въ 10 отъ Изюмъ—кургана (з). Городъ этотъ сдѣлался главною опорою силы Русскою правительства въ здѣшнемъ краѣ и потому съ самаго начала вызвалъ противъ себя нападенія татаръ и воровскихъ казаковъ, видѣвшихъ себѣ преграду въ немъ. Въ царствованіе Михаила Феодоровича, какъ скоро отношенія къ Польшѣ сдѣлались нѣсколько благопріятнѣе, на эту мѣстность обращено особенное вниманіе, тѣмъ болѣе, что въ ту же пору усилились набѣги ордынцевъ и начались переселенія заднѣпровскихъ выходцевъ. Въ 1637 г. посланы были Федоръ Сухотинъ и подьячій Евсѣй Юрьевъ досмотрѣть на Калміуской и на Изюмской сакмѣ и на Муравскомъ шляху: мочно ль на тѣхъ сакмѣхъ, въ которыхъ мѣстехъ, для береженья отъ приходу воинскихъ людей, поставить города и остроги жилые и стоялые. По донесенію Сухотина и Юрьева и по сказкѣ станичныхъ головъ, атамановъ, ѣздоковъ и вожей, велѣно на тѣхъ сакмахъ, отъ татарскія войны, города и острожки жилые и стоялые поставить, и всякія крѣпости учинить, и ратныхъ и жилецкихъ людей въ тѣхъ новыхъ городѣхъ и въ острожкѣхъ устроить, чтобъ тѣмъ у татаръ въ Русь приходъ отнять и православныхъ бы крестьянъ отъ войны и отъ разорѣнья и отъ полону заступить (и). Хотя построеніе новыхъ городовъ, вслѣдствіе этого, начались тогда собственно по Осколу (Яблочовъ и Тополи), а также по Ворсклѣ (Хотмышскъ и Вольный), однако есть указанія, что съ того же времени, какъ въ самомъ Святогорскомъ монастырѣ, такъ и на мѣстѣ нынѣшняго Изюма, стали имѣть постоянныхъ жителей. Такъ въ одномъ актѣ 1646 г. встрѣчается названіе «*станицы съ Изюмской сакмы*», а изъ другаго акта 1667 г. видно, что здѣсь былъ «*Изюмскій юртъ*», въ которомъ жили царскіе охотники, занимавшіеся ловлею и содержаніемъ звѣрей (лосей и кабановъ), отправлявшихся въ Москву (і), о чемъ сохранилась память до нынѣ въ названіи одного урочища около Изюма «*Звѣринцемъ*». Сверхъ того, по другимъ извѣстіямъ, еще до 1631 г. здѣсь существовалъ *Изюмскій Окопъ* (к). Да и вообще видно, что, съ половины XVI вѣка,



подъ Изюмомъ, на лѣвомъ берегу Донца, было уже достаточное население. Все это положительнымъ образомъ доказываетъ, что ошибочно мнѣніе тѣхъ изслѣдователей, которые принимаютъ время основанія Изюма не ранѣе 1681 г., когда получилъ начало Изюмскій слободской полкъ (л). Такое мнѣніе основывается на царской грамотѣ 17 февраля 1682 года, которою разрѣшено было харьковскому полковнику Григорію Донцу жить въ «новопостроенномъ городѣ Изюмѣ», и въ тотъ городъ и урочища, которыя тому городу смежны, въ Спѣваковку и на Пришибѣ, призывать на вѣчное житье неслужилыхъ черкасъ (м). Но выраженіе «новопостроенный городъ Изюмъ» объясняется положительно другими актами, въ которыхъ прямо говорится, о какомъ именно Изюмѣ идетъ дѣло. Сохранилась переписка полковника Донца Захаржевскаго съ генераломъ и воеводою Косоговымъ о самой постройкѣ Изюма. Изъ нея узнаемъ, что полковникъ еще въ 1680 г. получилъ повелѣніе «строить на Изюмѣ *городъ большой* и въ тотъ городъ призывать на вѣчное житье всякихъ чиновъ черкасъ, и дворами и всякими усадьбы строить» и что, во исполненіе этого указа, онъ отправился изъ Харькова 20 февраля 1681 г., взявъ съ собою 500 казаковъ; да еще впоследствии послано было 1.000 человекъ, кромѣ русскихъ и черкасовъ, присланныхъ Косоговымъ. Далѣе, въ концѣ іюня 1681 г., полковникъ сообщалъ, что онъ на правомъ берегу Донца, на высокомъ курганѣ «городокъ» огородилъ палями, округъ отъ поля дубовымъ лѣсомъ, стѣна 64 сажени, и рву «прибавилъ» въ ширь и въ глубь... а отъ «городка» и кургана до «большаго города», до городской стѣны, выкопано рву, въ ширь и въ глубь, у полтора сажени, 480 сажень... и проч. (н). Несомнѣнно, что «городокъ», который огородили въ 1681 г. палями, существовалъ уже; что въ эту пору построенъ былъ только «большой городъ» и что въ этомъ-то именно большомъ городѣ дозволено водворять черкасовъ, о томъ же, когда получилъ начало «городокъ», можно только сказать одно, что онъ явился позже, нежели возникло поселеніе на лѣвомъ берегу Донца: есть показаніе, что онъ былъ и подвергнулся уже нападенію татаръ еще въ іюнь 1680 г. Можетъ быть это самое нападеніе и побудило правительство къ построенію «большаго города» съ возложеніемъ охраны его на черкасовъ. Немедленно послѣ устроенія большой крѣпости, Изюмъ сдѣлался главнымъ мѣстомъ управленія новаго слободскаго полка, который получилъ названіе Изюмскаго, однако въ первое время соединенъ былъ съ полкомъ Харьковскимъ. Грамотою 31 января 1683 г., за многія службы Харьковскаго полковника Григорія Донца, велѣно сыну его наказному полковнику Константину, для береженья того полку и украинскихъ городовъ и для скорыхъ сборовъ и походовъ, жить въ новопостроенномъ городѣ Изюмѣ, а въ полку у него быть старшинѣ и



урядникомъ и казакомъ: Изюмскимъ, Остропольскимъ, Двурѣчанскимъ, Новой Перекопи, Бульклейскимъ, Андреевыхъ Лозъ, Бышкннскимъ, Лиманскимъ, Савинскимъ, Царевборисовскимъ, Сенковскимъ, Купецкимъ, Каменскимъ,—и того 13 городовъ (о). Такимъ образомъ въ составъ новаго полка включалось все пространство нынѣшнихъ уѣздовъ Изюмскаго и Купянскаго, большая часть Змѣевского и южная оконечность уѣзда Волчанскаго. Полкъ этотъ, въ теченіе 80-лѣтняго существованія, до преобразования его (въ 1765 г.) въ Изюмскій гусарскій (п), участвуя почти во всѣхъ войнахъ Россіи, достойнымъ образомъ раздѣляя славу ея оружія; но преимущественно служба его посвящена была охраненію и защитѣ слободской украины (р). Что касается самаго города Изюма, то онъ, сдѣлавшись средоточіемъ управленія обширнаго полковаго округа, сталъ замѣтно распространяться и оживляться, такъ что въ очень непродолжительное время сдѣлался однимъ изъ лучшихъ и многочисленныхъ городовъ слободской украины. Въ первые годы по основаніи «большаго города» въ Изюмѣ, татары какъ бы опасались приближаться къ нему, за то чрезвычайно усилили набѣги на слободы, близкія къ Изюму, особенно на Царевоборисовъ. Само собою разумѣется, что эти нападенія не обходились безъ тревогъ и для самаго Изюма. При всемъ томъ, Изюмцы жили не очень «усторожливо»: въ 1690 г. 5 мая былъ такой случай, что татары, скрывшись, тайнымъ обычаемъ, коней съ 200 и больше, среди дня, когда народъ былъ въ церкви, ворвались въ городъ, захватили нѣсколько лошадей и самыхъ стражей, а иныхъ порубали и ранили, и засѣли въ Кремянскомъ сторожевомъ городкѣ; между тѣмъ большая засада скрывалась по оврагамъ. Полковникъ Константинъ Донецъ собралъ на спѣхъ казаковъ, бросился за татарами, выбилъ ихъ изъ городка, но полна захватить не могъ; татары ушли послѣ этого вверхъ по Донцу (с). Послѣ этого событія, особенно, когда начались приготовленія къ Азовскимъ походамъ, Изюмскія укрѣпленія были вновь исправлены и отчасти расширены, такъ какъ предвидѣлось, что въ случаѣ прихода воинскихъ людей татаръ Изюмскимъ жителямъ въ городѣ будетъ страшно. Побѣды Петра Великаго на Азовскомъ морѣ, въ концѣ XVII вѣка, много способствовали успокоенію здѣшняго края. Изюмцы, пользуясь обстоятельствами да и подстрекаемые удачею, все дальше и дальше углублялись въ дикую степь и завели соловарни на рѣчкѣ Бахмутѣ. Здѣсь, однако, они вошли въ столкновеніе съ Донскими казаками, которые издавна наѣзжали на Бахмутъ, какъ для сѣнокоса, такъ и для звѣринаго и рыбнаго промысловъ. Ссоры иногда доходили до побоищъ и наконецъ обратили на себя вниманіе высшаго правительства (т). Во время бунта донскихъ казаковъ, возбужденныхъ Булавинымъ, а потомъ интриги Мазепы и его сообщниковъ, подстрекавшихъ запорожцевъ



и татарь, всѣ селенія Изюмскаго полка подвергались неоднократнымъ набѣгамъ, однако самый Изюмъ спасся отъ разореній. Набѣги эти продолжались, съ небольшими перемежками, до 1737 года. Къ этимъ бѣдствіямъ присоединились опустошенія отъ чумы, особенно въ 1738 году. Все это, вмѣстѣ съ продолжительными и трудными походами въ Крымъ и къ Азову, чрезвычайно неблагопріятно вліяло на Изюмъ: населеніе его сильно уменьшилось и стало поправляться только незадолго до преобразованія слободскихъ полковъ изъ казачьихъ въ гусарскіе и уланскіе (у).

(а) Перв. Полн. Собр. Зак. т. IV, № 2.218. — (б) Т. VIII, № 6.099. — (в) Т. XVII, № 12.440. — (г) Т. XX, №№ 15.004. и 15.005. — (д) Т. XXI, № 15.699. — (е) Т. XXIV, №№ 17.702 и 17.948 и т. XXVII, № 20.660. — (ж) Бѣляева, О сторож. службѣ, прим. 23, 30, 39, 34, 57. Полн. Собр. Лѣт. V, 296. Татищева, Ист. Рос. V, 235, 423; Карамзина, II, Г. Р. VIII, прим. 413. — (з) Временникъ Моск. Общ. Ист. XVII, 53. — (и) Акты Арх. Эксп. III, № 268, Допол. въ Актамъ Историч. III, № 195. — (і) Ист. стат. опис. Харьк. еп. V, 4—7. — (к) Срезневскаго, Обзор. устр. Слоб. украины, 20; Гербеля, Изюмскій Слоб. полкъ, 17. — (л) Топогр. опис. Харьк. намѣст. 164; Матер. для статист. Россіи, 1839 III, 97. — (м) Гербеля, Изюмскій полкъ, 24. — Маркевича, Ист. М. Россіи, I, 265. Топогр. описан. Харьк. намѣстн. 35—37. — (н) Ист. статист. опис. Харьк. еп. V, 8, 9; 95. — (о) Ист. стат. опис. Хар. епарх. V, 18—20; Гербеля, Изюмскій полкъ, 28, 152—155. — (п) Полн. Собр. Зак. XLIII, № 12.344. — (р) Акты Арх. Эксп. IV, №№ 280, 292. — (с) Ист. стат. опис. Харьк. епархій, V, 26, 27. — (т) Гербеля, Изюмскій полкъ, 49—52; Городскія поселенія, II, 140. — (у) Ист. стат. опис. Харьк. епархій, II, 206; V, 28—50; IV, 186. — Гербеля, Изюмскій полкъ, 58—114.

Для г. Изюма утверждень, 1786 года сентября 21, старый гербъ. Описаніе его: въ золотомъ полѣ три виноградныя лозы съ плодомъ, показывающія самое именованіе сего города и что плодъ сей въ окрестностяхъ сего города родится.

Гербъ.

Перв. Полн. Собр. Зак. т. XXI, № 15.238.

Планъ г. Изюма конфирмованъ 1786 г. апрѣля 20 (а) и 10 августа 1845 года (б).

Планъ.

(а) Перв. Полн. Собр. Зак. т. XXII, № 16.380. — (б) Въ Чертежной Хоз. Деп. М. В. Д. находится копія съ этого плана.

1839 марта 7. Въ г. Изюмѣ, въ мѣстахъ, означенныхъ на представленномъ отъ мѣстнаго начальства планѣ красною или розовою краскою, устройство соломенныхъ крышъ воспрещено, подъ опасеніемъ за противное законнаго взысканія, какъ съ хозяевъ домовъ, такъ и съ чиновниковъ полиціи. Въ прочихъ же, удаленныхъ отъ центра города, мѣстахъ дозволено устраивать,

Строительная часть.



какъ на вновь возводимыхъ, такъ и на существующихъ строеніяхъ, крыши изъ соломы съ растворомъ глины и навоза.

Св. Заб. т. XII, Уст. Строит. ст. 373.

О приемъ въ залогъ зданій.

1837 ноября 3. Въ г. Изюмъ дозволено каменные зданія, разумѣя подъ оными лишь жилые дома и лавки, находящіяся въ исправномъ положеніи, крытыя желѣзомъ или черепицею и застрахованныя, принимать въ залогъ по казеннымъ подрядамъ, собственно на мѣстныя надобности Харьковской губерніи.

Втор. Полн. Собр. Заб. т. XII, № 10.567.

Постановленія о городскихъ доходахъ и расходахъ.

1799 апрѣля 12. Въ Изюмъ повелѣно опредѣлить Городничаго, съ назначеніемъ ему отъ казны на жалованье и канцелярскіе расходы по 430 р. въ годъ (а).

1830 октября 2. На содержаніе въ Харьковскомъ Институтѣ благородныхъ дѣвицъ воспитанницъ изъ дочерей недостаточныхъ купцовъ Харьковской губерніи, назначено производить изъ городскихъ доходовъ Изюма по 40 р. ас. въ годъ (см. г. Ахтырка).

1836 мая 29. По недостаточности городскихъ доходовъ, на содержаніе полиціи въ Изюмъ назначено отпускать изъ казны по 2 тыс. р. ас. въ годъ (б).

1839 марта 10. На содержаніе Изюмской Квартирной Комисіи опредѣлено отпускать изъ городскихъ доходовъ по 400 р. ас. въ годъ (в).

1843 апрѣля 6. Въ Изюмъ учреждена окружная лечебница для помѣщенія хроническихъ больныхъ изъ окружныхъ городовъ. Капиталь, исчисленный на первоначальное ея обзаведеніе и на ежегодное содержаніе, обращенъ на суммы Харьковскаго Приказа Общественнаго Призрѣнія. При этомъ повелѣно Изюмскую городскую больницу закрыть, а отпускаемые изъ городскихъ доходовъ на содержаніе ея 360 р. сер. обратить на содержаніе лечебницы (см. г. Ахтырка).



1849 января 11. Въ Изюмѣ установленъ въ пользу городскихъ доходовъ штрафъ за необъявленіе полиціи о пріѣзжающихъ и отъѣзжающихъ (г).

(а) Перв. Полн. Собр. Зак. т. XXV, № 18.929. — (б) Втор. Полн. Собр. Зак. т. XI, № 9.240. — (в) Т. XIV, № 12.093. — (г) Т. XXIV, № 22.916.

Для завѣдыванія городскимъ хозяйствомъ и дѣлами общественными и судебными лицъ городскихъ сословій, въ г. Изюмѣ состоятъ: Городскія присутственныя мѣста.

1. Городская Дума.
2. Ратуша.
3. Сиротскій Судъ.
4. Словесный Судъ.
5. Городовое Депутатское Собраніе.
6. Квартирная Коммисія.

Штатъ Квартирной Коммисіи утвержденъ 1839 марта 10.

I. Населеніе: *мужескаго пола* — 4.681, *женскаго пола* — 4.506; всего 9.187. Населеніе и денежныя средства города.

II. Доходы *обыкновенные* — 11.490 р. 50<sup>1</sup>/<sub>2</sub> к. Расходы: *текущіе* — 5.321 р. 1<sup>1</sup>/<sub>4</sub> к., *единовременные* — 481 р. 84<sup>1</sup>/<sub>2</sub> к.; всего 5.802 р. 85<sup>3</sup>/<sub>4</sub> к. — Капиталь *неприкосновенный* — 206 р. 47 к. — Долги на городъ — 3.134 р. 58 к.

По свѣдѣніямъ, доставленнымъ губернскимъ начальствомъ, Изюму принадлежитъ земли 3.054 дес. 438 саж. Въ томъ числѣ: Земли, принадлежащія городу.  
*внутри городской черты* — 252 дес. 459 саж. и *внѣ городской черты* — 2.801 дес. 2.379 саж.



## КУПЯНСКЪ.

Уѣздный городъ при р. Осколь.

Время учреж-  
денія и перемѣ-  
ны въ админис-  
тративномъ зна-  
ченіи.

1779 сентбря 25 и 26. Купянскъ переименованъ уѣзднымъ городомъ Воронежскаго намѣстничества изъ городка того же имени (а). — 1797 мая 1 и августа 29. Присоединенъ отъ Воронежской къ Слободско-Украинской губерніи (б). — 1803 марта 10. Оставленъ уѣзднымъ городомъ, при изданіи новаго штата Слободско-Украинской губерніи (в).

Хотя рѣка Осколь, на всемъ ея теченіи, входила въ систему сторожевыхъ разъѣздовъ съ самаго начала ихъ учрежденія и хотя къ концу XVI столѣтія почти на устьѣ Оскола существовалъ уже городъ Царевъ-Борисовъ, однако свѣдѣній о другихъ при-Оскольскихъ поселеніяхъ почти не имѣется. Мѣстность, занимаемая нынѣшнимъ городомъ Купянскомъ, по видимому, оставалась незаселенною до второй половины XVII вѣка, когда образовался Харьковскій слободской полкъ. Когда же именно возникъ Купянскъ, — неизвѣстно; но изъ нѣкоторыхъ сохранившихся актовъ видно, что въ 1662 г. въ немъ находилась уже церковь (г). Въ началѣ Купянскъ, подъ именами *Купянки* и *Купчинки*, считался слободою Харьковскаго полка; но въ грамотѣ 1685 года, которою учреждался Изюмскій полкъ, онъ названъ былъ «городомъ» и отчисленъ въ составъ этого полка (д). Доселѣ изданные акты ничего не сообщаютъ объ исторіи Купянки; но безошибочно можно сказать, что этотъ городокъ раздѣлялъ общую участь съ сосѣдними поселеніями, — т. е. одинаково подвергался набѣгамъ ордынцевъ, болѣе или менѣе разорительнымъ, пока русское оружіе не подавило окончательно силу Крымскаго ханства и всѣхъ подчиненныхъ ему кочевниковъ.

(а) Перв. Полн. Собр. Зак. т. XX, №№ 14.922 и 14.923. — (б) Т. XXIV, №№ 17.948 и 18.116. — (в) Т. XXVII, № 20.660. — (г) Ист. статист. опис. Харьк. епархіи, V, 204. — (д) Тамъ же, V, 19.

Гербъ.

Гербъ г. Купянска утвержденъ 1781 г. сентября 21. Описаніе его: въ верхней части щита изображенъ гербъ губернскаго города, а въ нижней — сидящій сурокъ въ золотомъ полѣ, каковыми звѣрьками окрестности сего города изобилуютъ.

Перв. Полн. Собр. Зак. т. XXI, № 15.237.



Планъ г. Купянска подтвержденъ 1786 г. апрѣля 20.

Планъ.

Перв. Полн. Собр. Зак. т. XXII, № 16.380.

1839 марта 9. Въ г. Купянскѣ дозволено устраивать, какъ Строительная часть. на вновь возводимыхъ, такъ и на существующихъ строеніяхъ, крыши изъ соломы, съ растворомъ глины и навоза.

Св. Зак. т. XII, Уст. Строит. ст. 373.

1830 октября 2. На содержаніе въ Харьковскомъ Институтѣ Постановленія о городскихъ доходахъ и расходахъ. благородныхъ дѣвицъ воспитанницъ изъ дочерей недостаточныхъ купцовъ Харьковской губерніи, назначено производить изъ городскихъ доходовъ Купянска по 200 руб. ас. въ годъ (см. г. Ахтырка).

1836 мая 29. По недостаточности городскихъ доходовъ, разрѣшено на содержаніе въ Купянскѣ полиціи производить изъ казны по 2 тыс. р. ас. въ годъ (а).

1839 марта 10. На содержаніе Купянской Квартирной Комисіи назначено производить изъ городскихъ доходовъ по 400 р. ас. въ годъ (б).

1849 января 11. Въ Купянскѣ установленъ, въ пользу городскихъ доходовъ, штрафъ за необъявленіе полиціи о пріѣзжающихъ и отъѣзжающихъ (в).

(а) Втор. Полн. Собр. Зак. т. XI, № 9.240. — (б) Т. XIV, № 12.093. — (в) Т. XXIV, № 22.916.

Для завѣдыванія городскимъ хозяйствомъ и дѣлами общественными лицъ городскихъ сословій въ г. Купянскѣ состоятъ: Городскія присутственныя мѣста.

1. Городская Дума.
2. Городовое Депутатское Собраніе.
3. Квартирная Коммисія.

I. Населеніе: *мужескаго пола* — 2.534, *женскаго пола* — 2.331; всего 4.865. Населеніе и денежные средства города въ 1858 году.

II. Доходы: *обыкновенные* — 2.944 р. 31<sup>1</sup>/<sub>4</sub> к., *чрезвычайные* — 1.066 р. 83<sup>1</sup>/<sub>2</sub> к.; всего 4.011 р. 14<sup>3</sup>/<sub>4</sub> к. — Расходы *текущіе* —



4.011 р. 14<sup>3</sup>/<sub>4</sub> к. — Капиталы: *неприкосновенный* — 1.068 р. 63 к., *запасный* — 957 р. 78 к.

Земли, принадлежащія городу.

По свѣдѣніямъ, доставленнымъ губернскимъ начальствомъ, Купянску принадлежитъ земли 1.503 дес. 220 саж. Въ томъ числѣ: *внутри городской черты* — 158 дес. 2.148 саж. и *въ городской черты* — 1.344 дес. 472 саж.

## ЛЕБЕДИНЪ.

Уѣздный городъ при рч. Олышанкѣ и Труханкѣ.

Время учрежденія и переименованія въ административномъ значеніи.

1708 декабря 18. При раздѣленіи Россіи на восемь губерній, городъ Лебедянь (\*), приписанъ къ Кіевской губерніи (а). — 1764 октября 11. Въ спискѣ городамъ и пригородамъ, въ штатъ положеннымъ, не упомянутъ въ числѣ городовъ (б). — 1780 апрѣля 25. Лебединъ назначенъ уѣзднымъ городомъ Харьковскаго намѣстничества изъ мѣстечка того же имени (в). — 1797 мая 1. Не показанъ въ числѣ штатныхъ городовъ Слободско-Украинской губерніи, при назначеніи границъ оной (г). — 1802 марта 29. Возстановленъ уѣзднымъ городомъ, которымъ и оставленъ, 1803 г. марта 10, при изданіи новаго штата Слободско-Украинской губерніи (д).

Точныхъ показаній о времени основанія Лебедина не имѣется; однако, по всѣмъ соображеніямъ, начало его надобно относить къ половинѣ XVII вѣка: въ нѣкоторыхъ описаніяхъ оно приурочивается къ 1652 и 1653 годамъ, когда образовался Сумскій слободской полкъ (е). Земли, составляющія нынѣ Лебединскій уѣздъ, положи-

(\*) Здѣсь подъ именемъ Лебедяни слѣдуетъ понимать нынѣшній Лебединъ, а не Лебедянь (Тамбовской губерніи); потому что послѣдній упоминается тутъ же въ Азовской губерніи, въ числѣ городовъ, приписанныхъ къ ней по карабельнымъ дѣламъ.



тельно вошли въ составъ Русскаго государства лишь въ 1647 г., а вскорѣ за тѣмъ началось переселеніе сюда заднѣпровскихъ черкасовъ. Лебединъ, надобно полагать, скоро сдѣлался значительнымъ селеніемъ, потому что уже съ 1639 г. считался главнымъ городомъ особаго «Лебединскаго округа» (ж). Онъ причислялся къ составу Сумскаго полка и постоянно раздѣлялъ общую участь съ прочими его городками и слободами. Во время возмущенія Брюховецкаго, въ 1668 г., Лебединъ былъ осаждаемъ татарами и мятежными казаками, а окрестности города были сильно разорены. Не менѣ того пострадали здѣшнія мѣста отъ Дорошенка. Въ оба эти раза такія бѣдствія постигали Лебединскихъ черкасовъ за ихъ вѣрность царю. Вообще Лебединцы отличались особою преданностію русскому правительству, не смотря на страшное волненіе, происходившее тогда въ сосѣдней Малороссіи, и на тягость службъ, какія возлагались тогда на черкасовъ. Такъ изъ одного донесенія Лебединскаго сотника видно, что въ 1680 г. «гнѣвомъ Божиимъ посадъ Лебединскій выгорѣлъ», жители оскудали хлѣбомъ и всѣми запасами, а между тѣмъ отправились на Сѣверный Донецъ строить надолобы подъ Бишкинымъ (недалеко отъ нынѣшняго Зміева) и отъ продолжительныхъ работъ въ запахахъ оскудали дуже, же на силу въ которыхъ есть шо и ѣсти, наги и больни и конемъ корму нѣтъ. Вѣрная служба Лебединцевъ, какъ по обереженію границы, такъ и въ походахъ въ Крымъ и къ Азову, награждена была разными льготами: за кровь и за раны и за осадное сидѣніе, не велѣно было имать оброчныхъ денегъ съ лавокъ и съ котловъ, и съ мельницъ и съ рыбныхъ ловель, и со всякихъ угодій (з). Такія милости Лебедину объявлены были въ жалованныхъ грамотахъ, данныхъ Сумскому полку въ 1669, 1678 и 1693 годахъ.—Самое замѣчательное время въ исторіи города Лебедина относится къ періоду Сѣверной войны, когда Мазепа, не скрывая своихъ замысловъ, перешелъ къ Крыму XII. Въ послѣдніе мѣсяцы 1708 и въ первую половину 1709 года городъ Лебединъ является главнымъ мѣстомъ военныхъ приготовленій Петра Великаго и всѣхъ важнѣйшихъ административныхъ распоряженій по обезопасенію здѣшняго края и раскрытія всего дѣла, затѣяннаго Мазепою. Въ Лебединъ прибылъ самъ Петръ I, а съ нимъ новоизбранный гетманъ Скоропадскій, также Меньшиковъ и другія важнѣйшія лица. Здѣсь, въ Лебединѣ, Скоропадскій издалъ два знаменитые универсала. Въ первомъ, 8 декабря 1708 г., онъ доказывалъ, что универсалъ альбо пашквилъ Мазепинъ наполненъ неправды и яду смертоноснаго, что Мазепа вымышляетъ полювисками невдачными и лживыми клеветами его царскаго пресвѣтлаго величества превысочайшей достойности и велико російскаго народу славы дотыкать, а потому и увѣщевалъ всѣхъ малоросійскихъ жителей пребывать въ вѣрномъ и вѣчномъ



подданствѣ Россіи, а не склоняться ни къ Шведской, ни къ Польской, ниже къ Мазепинской сторонѣ. Вторымъ универсаломъ, 15 декабря, Скоропадскій, респектуючи овдовѣлую малжонку пана Василя Леонтевича Кочубея, панню Любовь Жуковну-Кочубеевую, зъ позосталымъ въ сиротствѣ потомствомъ, возвративъ ей всемаестности, мельницы, дворы и прочія принадлежности, отнятыя Мазепою послѣ казни Кочубея за его доносъ объ измѣнническихъ замыслахъ гетмана (и). Конечно, все это дѣлалось съ согласія и разрѣшенія Петра, который и самъ, находясь въ Лебединѣ, принималъ здѣсь всѣхъ возвращавшихся съ повинною отъ Мазепы. Въ числѣ ихъ были полковники Данилъ Апостолъ и Игнатій Галаганъ, которые сообщили, что Мазепа готовъ опять покориться, если только ему возвращено будетъ гетманство. По этому случаю, съ разрѣшенія царя, графъ Головкинъ и Апостолъ входили въ особую переписку съ Мазепою, однако она, какъ извѣстно, успѣха не имѣла. — Отъѣзжая изъ Лебедина, Петръ оставилъ здѣсь съ войскомъ Меншикова, возложивъ на него весь розыскъ дѣла о соучастникахъ Мазепы. Такими были признаны все неявившіеся въ Глуховъ на раду, для избранія новаго гетмана. Само собою разумѣется, что не все эти лица были измѣнники, тѣмъ не менѣе Лебединъ сдѣлался свидѣтелемъ жестокихъ казней, столь обычныхъ въ ту суровую эпоху. Казнь сія, говоритъ одинъ изъ историковъ Молороссіи, была обыкновеннаго Меншикова ремесла: колесовать, четвертовать и на колъ сажать, а самая легчайшая, почитавшаяся за игрушку, вѣшать и головы рубить. Вины ихъ изыскивались отъ признанія ихъ самихъ, и тому надежнымъ средствомъ служило препохвальное тогда таинство—пытка, которой догмать и понынѣ извѣстенъ изъ сеіи пословицы русской: «кнутъ не ангелъ—души не вынетъ, а правду скажетъ» — и которая производима была со всею аккуратностію и по узаконенію Соборнаго Уложенія, сирѣчь, степенями и по порядку—батожемъ, кнутомъ и шиною, т. е. разженнымъ желѣзомъ, водимымъ съ тихостію или медленностію по тѣламъ человѣческимъ, которыя отъ того кинѣли, шкварились и воздымались. Прошедшій одно испытаніе, поступалъ во второе, а кто всѣхъ ихъ не выдерживалъ, таковой почитался за вѣрное виновнымъ и веденъ на казнь. Пострадало такимъ образомъ, не превозмогшихъ таковыхъ уроковъ пытки, до 900 человекъ. Число сіе можетъ быть увеличено, но судя по кладбищу, отлученному отъ христіанскаго и извѣстному подъ названьемъ «гетманцовъ»,—должно заключать, что зарыто ихъ здѣсь очень не мало» (i). Могила «гетманцевъ» и теперь, по истеченіи 150 лѣтъ, представляетъ насыпь, болѣе чѣмъ въ 10 сажень длиною и шириною, хотя отъ времени значительно уже уменьшилась, такъ какъ мѣсто это нынѣ занято частными садами и постройками (к). Печальныя событія этой эпохи



были послѣдними чрезвычайными событіями въ исторіи Лебедина; съ этихъ поръ городъ не испытывалъ уже сильныхъ потрясеній, а жители его, до преобразованія слободскихъ полковъ, отправляли всѣ службы, какія доставались на долю Сумского полка.

(а) Перв. Полн. Собр. Зак. т. IV, № 2.218. — (б) Т. XVI, № 12.259. — (в) Т. XX, № № 14.004 и 14.005. — (г) Т. XXIV № 17.948. — (д) Т. XXVII, № № 20.205 и 20.660. — (е) Ист. статист. опис. Харьк. епархіи, III, 441. Топогр. опис. Харьк. намѣстн. 159. — (ж) Ист. стат. Опис. Харьк. еп., III, 366. — (з) Тамъ же, III, 348, 460. — (и) Маркевича, Ист. М. Россіи, IV, 246—260; Чтенія Моск. Общ. Ист. 1859, I, 197—206. Ригельмана, Лѣтоп. повѣст. III, 57—65. — (і) Ковискаго, Ист. Руссовъ, 212; Маркевича, Ист. М. Россіи, II, 480. — (к) Ист. статист. опис. Харьк. еп., III, 463.

Гербъ г. Лебедина утвержденъ 1781 г. сентября 21. Описание его: въ первой части щита изображенъ гербъ губернскаго г. Харькова, а въ нижней — лебедь въ золотомъ полѣ, означающій собою имя сего города.

Гербъ.

Перв. Полн. Собр. Зак. т. XXI, № 15.238.

Планъ г. Лебедина подтвержденъ 1786 г. апрѣля 20 (а) и 1845 августа 10 (б).

Планъ.

(а) Перв. Полн. Собр. Зак. т. XXII, № 16.380. — (б) Въ Чертежной Хоз. Деп. М. В. Д. находится копія съ этого плана.

1839 марта 7. Въ Лебединѣ дозволено устраивать, какъ на вновь возводимыхъ, такъ и на существующихъ строеніяхъ, крыши изъ соломы, съ растворомъ глины и навоза.

Строительная часть.

Св. Зак. т. XII, Уст. Строит. ст. 373.

1830 октября 2. Для содержанія въ Харьковскомъ Институтѣ благородныхъ дѣвицъ воспитанницъ изъ дочерей недостаточныхъ купцовъ Харьковской губерніи, назначено отпускать изъ городскихъ доходовъ Лебедина по 400 р. ас. въ годъ (см. г. Ахтырка).

Постановленія о городскихъ доходахъ и расходахъ.

1836 мая 29. Содержаніе полиціи въ Лебединѣ возложено на обязанность самаго города (а).

1839 марта 10. На содержаніе Лебединской Квартирной Комисіи опредѣлено отпускать изъ городскихъ доходовъ по 400 р. ас. въ годъ (б).



1843 апрѣля 6. Для составленія капитала на содержаніе учрежденной въ Ахтыркѣ окружной лечебницы, отчислено единовременно изъ принадлежащаго Лебедину капитала 3.000 р. сер., независимо отъ суммы на первоначальное обзаведеніе той лечебницы (см. г. Ахтырка).

1849 января 11. Въ Лебединѣ установленъ, въ пользу городскихъ доходовъ, штрафъ за необъявленіе полиціи о прѣзжающихъ и отъѣзжающихъ (в).

(а) Втор. Полн. Собр. Зак. т. XI, № 6.240. — (б) Т. XIV, № 12.093. — (в) Т. XXIV, № 22.916.

Постановленія по общественному управленію. 1854 ноября 1. Съ учрежденіемъ въ заштатномъ городѣ Недригайловѣ, вмѣсто существовавшей тамъ Ратуши, Городской Думы, всѣ производившіяся въ первой судныя дѣла повелѣно передать въ Лебединскую Городовую Ратушу (см. г. Недригайловъ).

Городскія присутственныя мѣста. Для завѣдыванія городскимъ хозяйствомъ и дѣлами общественными и судебными лицъ городскихъ сословій, въ г. Лебединѣ состоятъ:

1. Городская Дума.
2. Ратуша.
3. Сиротскій Судъ.
4. Словесный Судъ.
5. Городовое Депутатское Собраніе.
6. Квартирная Коммисія.

Штатъ Квартирной Коммисіи утвержденъ 1839 марта 10.

Населеніе и денежныя средства города въ 1858 году. I. Населеніе: *мужескаго пола* — 6.790, *женскаго пола* — 6.115; всего 12.905.

II. Доходы *обыкновенные* — 4.863 р. 91<sup>1</sup>/<sub>2</sub> к. — Расходы: *текущіе* — 4.708 р. 41 к., *единовременные* — 108 р. 89<sup>3</sup>/<sub>4</sub> к.; всего 4.817 р. 30<sup>3</sup>/<sub>4</sub> к. — Капиталы: *неприкосновенный* — 205 р. 16 к., *запасный* — 1.929 р. 52 к.



По свѣдѣніямъ, доставленнымъ губернскимъ начальствомъ, Земли, принадлежащія городу. Лебедину принадлежитъ земли 1.309 дес. 2.206 саж.—Въ томъ числѣ: *внутри городской черты* — 565 дес. 798 саж. и *въпъ городской черты* — 744 дес. 1.408 саж.

## СТАРОБѢЛЬСКЪ.

Уѣздный городъ при р. Айдарѣ.

1708 декабря 12. При раздѣленіи Россіи на восемь губерній, Время учрежденія и перемѣны въ административномъ значеніи. городъ Изюмскаго слободскаго полка Бѣльской приписанъ къ Азовской губерніи (а). — 1732 октября 19. Въ вѣдомости о городахъ разсылщикахъ, Бѣльской показанъ въ Тамбовской провинціи Воронежской губерніи (б).—1797 мая 1. Старобѣльскъ назначенъ уѣзднымъ городомъ Слободско-Украинской губерніи изъ слободы того же имени (в). — 1802 марта 29. Отчисленъ отъ Слободско-Украинской къ Воронежской губерніи (г).—1824 января 9. Вновь присоединенъ къ Слободско-Украинской губерніи уѣзднымъ городомъ (д).

Названіе рѣчки Айдара, чисто татарское, ясно указываетъ, что эта мѣстность весьма долгое время находилась въ татарской власти. При всемъ томъ однако на устьѣ этой рѣчки учреждена была русская сторожа очень рано. Въ 1571 г., когда предпринято было новое устройство сторожевой и станичной службы, при чемъ обслѣдованы были всѣ мѣста сторожъ особыми довѣренными лицами, Айдарская сторожа была сведена для того, что мимо тое сторожи Крымскіе большіе и малые воинскіе люди не ходятъ: пришли крѣпости великія. Однако не была оставлена эта мѣстность и вовсе: сюда все таки по временамъ выѣзжали станицы изъ Путивля и дозирали все теченіе рѣчки Айдара и Дона вверхъ до Бахмута (е).—Что касается мѣстности, занимаемой нынѣ Старобѣльскомъ, то она заселилась въ послѣдней четверти XVII столѣтія. Однако заселеніе это нельзя признать первоначальнымъ: названіе одного Старобѣльскаго урочища



«городкомъ», извѣстное съ давнихъ поръ, служить доказательствомъ, что и прежде основанія Старобѣльска существовало здѣсь какое-то укрѣпленіе (ж). Нѣкоторые изъ изслѣдователей допускаютъ, что заселеніе здѣшнихъ мѣстъ началось одновременно съ построеніемъ Царево-Борисова, которое совершилось въ 1598 году, подъ главнымъ наблюденіемъ окольного Бѣльскаго (з). Предположеніе такое довольно вѣроятно: въ лѣтописяхъ говорится, что Богданъ Яковлевичъ Бѣльской, многое имѣ богатство, взя съ собою всего съ избыткомъ, пришелъ на указанное мѣсто, началъ строить городъ своими людьми и вскорѣ соверши и устроилъ всякими крѣпостями и жителями насели. Во время же зданія града всѣхъ ратныхъ людей кормяше и пояше своими запасы, инымъ же подавая деньги, а инымъ дорова одежды, и всемъ ихъ надѣляше, наполняя недостатки ихъ. Такой образъ дѣйствій, какъ извѣстно, возбудилъ подозрѣнія и опасенія Бориса Годунова; Бѣльскаго схватили, какъ злоумышленника, имѣніе все отобрали, а царскій хирургъ шотландецъ Гарбіель выщипалъ у него длинную густую бороду (и). Этому-то самому Бѣльскому приписываютъ первоначальное заселеніе слободы *Бѣльской*, которая впоследствии запустѣла и заселилась вновь около 1686 г. выходцами изъ нынѣшнихъ полтавской и черниговской губерній, образовавшими Острогожскій или Рыбинскій слободской казачій полкъ. Свѣдѣній, относящихся къ этой слободѣ, сохранилось мало; но извѣстно, что всѣ при-айдарскія поселенія сильно пострадали во время бунта Булавинскаго и послѣ того зачислены были въ вѣдомство дворцовыхъ конюшень (і). Въ концѣ прошедшаго вѣка слобода эта, подъ именемъ *Старо-Бѣльска*, сдѣлана городомъ Воронежской губерніи.

(а) Перв. Полн. Собр. Зак. т IV, № 2.218. — (б) Т. VIII, № 6.233.—(в) Т. XXIV, № 17.948. — (г) Т. XXVII, № 20.205. — (д) Т. XXXIX, № 29.729. — (е) Бѣльева, О сторож. службѣ, прим. 33, 34, 50. Извѣстія Археол. общ. I, 157—160.—(ж) Ист. статист. опис. Харьк. еп. V, 353. — (з) Зап. Одес. Общ. Ист. II, 285—301. — (и) Временникъ Моск. Общ. Ист. XVII, 53; Сказанія соврем. о самозванцѣ, I, 29. — (і) Ист. статист. опис. Харьк. еп. V, 353—358, Древн. грам. Ворон. губерніи, III, 83.

Гербъ.

Гербъ г. Старобѣльска утвержденъ 1804 г. марта 19. Описаніе его: въ щитѣ, имѣющемъ золотое поле, видѣнъ до половины вылетающій черный двуглавый орелъ коронованный и черная лошадь, бѣгущая въ правую сторону; а по срединѣ сего щита горизонтально означена красная полоса, на которой находится опрокинутая серебряная урна съ вытекающею изъ ней по землѣ водою.

Перв. Полн. Собр. Зак. т. XXVIII, № 21.218 и 21.219.



Планъ г. Старобѣльска подтвержденъ 1813 г. декабря 13.

Планъ.

Сообщено губерскимъ начальствомъ.

1839 марта 7. Въ Старобѣльскѣ дозволено устраивать, какъ <sup>Строительная</sup> на вновь возводимыхъ, такъ и на существующихъ строенияхъ, <sup>часть.</sup> крыши изъ соломы, съ растворомъ глины и навоза.

Св. Зах. т. XII, Уст. Стр. ст. 373.

1830 октября 20. На содержаніе въ Харьковскомъ Институтѣ <sup>Постановленія о</sup> благородныхъ дѣвицъ воспитанницъ изъ дочерей недостаточ- <sup>городскихъ до-</sup> ныхъ купцовъ Харьковской губерніи, назначено производить изъ <sup>ходахъ и рас-</sup> городскихъ доходовъ Старобѣльска по 150 р. ас. въ годъ (см. <sup>ходахъ.</sup> г. Ахтырка).

1836 мая 29. По недостаточности городскихъ доходовъ, разрѣшено на содержаніе полиціи въ Старобѣльскѣ производить отъ казны по 2 тыс. р. ас. въ годъ (а).

1839 марта 10. На содержаніе Старобѣльской Квартирной Комисіи опредѣлено производить изъ городскихъ доходовъ по 400 р. ас. въ годъ (б).

1849 января 11. Въ Старобѣльскѣ установленъ, въ пользу городскихъ доходовъ, штрафъ за необъявленіе полиціи о приѣзжающихъ и отъѣзжающихъ (в).

1859 апрѣля 6. По случаю передачи въ Городскую Ратушу дѣль упраздненнаго Сиротскаго Суда, повелѣно на усиленіе средствъ Ратуши отпускать изъ городскихъ доходовъ по 77 р. 14 коп. въ годъ, изъ того числа 57 р. 14 к. — на жалованье одному писцу и 20 р. — на увеличеніе канцелярской суммы (г).

(а) Втор. Полн. Собр. Зак. т. XI, № 9.240. — (б) Т. XIV, № 12.093. — (в) Т. XXIV, № 22.916. — (г) Т. XXXIV, № 34.333.

1829 іюля 22. Въ слѣдствіе прошенія купцовъ и мѣщанъ г. <sup>Постановленія</sup> Старобѣльска о томъ, что они, принадлежа расправою къ Изюм- <sup>по обществен-</sup> ской Ратушѣ на разстояніи 170 верстъ, претерпѣваютъ чрезъ то <sup>ному управле-</sup> нію.



убытки и разстройство въ коммерческихъ дѣлахъ, повелѣно учредить въ Старобѣльскѣ Городовую Ратушу (а).

1859 апрѣля 6. Старобѣльскій Сиротскій Судъ повелѣно упразднить, съ передачею дѣлъ онаго въ мѣстную Ратушу (б).

(а) Втор. Полн. Собр. Зак. т. IV, № 3.020. — (б) Т. XXXIV, № 34.333.

Городскія  
присутственныя  
мѣста.

Для завѣдыванія городскимъ хозяйствомъ и дѣлами общественными и судебными лицъ городскихъ сословій, въ г. Старобѣльскѣ состоятъ:

1. Городовая Ратуша.
2. Словесный Судъ.
3. Городовое Депутатское Собраніе.
4. Квартирная Коммисія.

Штаты Ратуши и Квартирной Коммисіи утверждены: первой—1829 г. іюля 22 и второй — 1839 марта 10.

Населеніе и денежныя средства города въ 1858 году.

I. Населеніе: *мужескаго пола* — 2.201, *женскаго пола* — 2.706; всего 4.907.

II. Доходы: *обыкновенные* — 5.741 р. 60<sup>1</sup>/<sub>4</sub> к., *чрезвычайные* — 1.792 р. 41 к.; всего 7.534 р. 1<sup>1</sup>/<sub>4</sub> к. — Расходы: *текущіе*—6.789 р. 20<sup>1</sup>/<sub>4</sub> к., *единовременные*—744 р. 81 к.; всего 7.534 р. 1<sup>1</sup>/<sub>4</sub> к. — Капиталы: *неприкосновенный* — 1.798 р. 95 к., *запасный* — 7.933 р. 87 к.

Земли, принадлежащія городу.

По свѣдѣніямъ, доставленнымъ губернскимъ начальствомъ, Старобѣльску принадлежитъ земли 2.765 дес. 671 саж. Въ томъ числѣ: *внутри городской черты* — 78 дес. 290 саж. и *внѣ городской черты* — 2.687 дес. 381 саж.



## СУМЫ.

Уѣздный городъ при рр. Пселѣ, Сумѣ и Сумкѣ.

1708 декабря 18. При раздѣленіи Россіи на восемь губерній, Время учрежденія и перемѣны въ административномъ значеніи. городъ Сумы приписанъ къ Кіевской губерніи (а). — 1732 іюля 20. Упоминается городомъ Слободскаго Сумскаго полка въ Бѣлгородской губерніи (б). — 1765 іюля 28. Назначенъ мѣстопробываніемъ провинціальной канцеляріи вновь образованной Слободско-Украинской губерніи (в). — 1780 апрѣля 25. Назначенъ уѣзднымъ городомъ Харьковскаго намѣстничества (г). — 1796 декабря 31. Назначенъ уѣзднымъ городомъ Слободско-Украинской губерніи, которымъ и оставленъ 1797 г. мая 1, при назначеніи границъ сей губерніи, и 1803 марта 10, при изданіи новаго штата оной (д).

Существуетъ преданіе, будто рѣчка Сумы получила названіе отъ найденныхъ на берегу ея трехъ охотничьихъ сумъ. Что касается самаго города, то онъ основался вблизи древняго городища, нынѣ потерявшаго свое названіе, а въ XVI вѣкѣ называвшагося Липенскимъ. Изъ росписи урочищъ, чрезъ которыя въ XVI вѣкѣ ѣздили Путивльскія сторожевыя станицы, отправляясь на Торъ и Міюсъ, видно, что Липенское городище служило мѣстомъ переправы чрезъ р. Пселю (е). Остатки какого города означаетъ Липенское городище, — неизвѣстно; но весьма важно то, что въ окрестностяхъ городища, на рѣчкѣ Сыроваткѣ, были находимы халифскія монеты VII, VIII и IX столѣтій (ж). Эти археологическія находки если и не могутъ доказать существованіе какого-либо города въ здѣшнихъ мѣстахъ, тѣмъ не менѣе свидѣтельствуютъ объ ихъ обитаемости за тысячу лѣтъ назадъ и о какихъ-то связяхъ съ отдаленнѣйшими странами Азіи, Сѣверной Африки и Андалузій. Погибло ли здѣшнее населеніе въ періодъ «великаго движенія народовъ» или истреблено оно бурнымъ нашествіемъ ордъ Батыевскихъ, — сказать ничего нельзя; но видно только, что до половины XVIII вѣка мѣста эти были почти безлюдны. Новыми заселителями явились Малороссіяне, удалявшіеся изъ за Днѣпра отъ религіозныхъ и политическихъ притѣсненій, поднятыхъ поляками. Окрестности Липенскаго городища обратили на себя вни-



маніе выходцевъ и они основали здѣсь городокъ Суминъ или Сумы. Положительныхъ свѣдѣній о времени начала этого городка не имѣется; но онъ принадлежитъ къ числу самыхъ первыхъ черкасскихъ поселеній. Обыкновенно же принимаютъ, что основаніе Сумъ произошло въ 1652 или 1653 году (з). Новому городу, по царскому указу, отведены были земли вверхъ и внизъ по рѣкѣ Пселу и по сторонамъ по десяти верстъ и учинена межа Сумскому уѣзду съ Путивльскимъ уѣздомъ. Сохранившійся документъ объ этомъ размежеваніи, составленный въ 1657 г., открываетъ намъ, что Суминъ городъ еще не считался тогда полковымъ и Герасимъ Кондратьевъ, въ послѣдствіи бывший полковникомъ Сумскаго черкасскаго полка, именуется «атаманомъ». Образованіе Сумскаго полка послѣдовало, кажется, около 1665 года и съ этого времени, въ качествѣ сотенныхъ мѣстечекъ, были подчинены ему: Лебединъ, Недригайловъ, Бѣлополье, Межирѣчь, Воробжа, Верхняя Сыроватка, Нижняя Сыроватка, Краснополье, Мирополье и Суджа. Такимъ образомъ въ составъ его входило весьма значительное пространство земли нынѣшнихъ уѣздовъ Сумскаго, Лебединскаго и Суджанскаго. Городъ Сумы скоро сталъ испытывать непріятельскія нападенія. Не принимая участія въ измѣнническихъ замыслахъ гетмана Виговскаго и содѣйствуя миргородскому полковнику Пушкарю въ обнаруженіи этихъ замысловъ, Сумы вызвали на себя всю злобу Виговскаго. Опустошая малороссійскіе города, подчиненные Пушкарю, Виговскій призвалъ Крымскихъ татаръ на свободскую Украину. Въ концѣ 1658 г. татары подступили къ Сумамъ, бились съ черкасами, а за тѣмъ привялись опустошать весь уѣздъ. Набѣги продолжались нѣсколько лѣтъ сряду и каждый разъ большія партіи татаръ располагались подъ Сумами, однако не видно, чтобы овладѣвали самымъ городомъ (и). Въ 1668 г. измѣна гетмана Брюховецкаго, его междоусобіе съ Дорошенкомъ, а потомъ дѣйствія послѣдняго и пришедшихъ съ нимъ запорожцевъ и татаръ противъ царскихъ войскъ имѣли большое вліяніе на здѣшнія мѣста, потому что значительная часть этихъ событій совершилась здѣсь. Татары прошли по всему округу Сумскаго полка и страшно опустошили его. Во всю эту тяжелую годину всѣ Сумскіе черкасы, казаки и мѣщане, по выраженію жалованныхъ грамотъ, «служили вѣрно, безо всякія шатости и измѣны, и на измѣнничьи никакія прелести не прельщались и къ измѣнникомъ не приставали, а надъ вами, измѣнники, и надъ татары чинили промыслы и поиски, и въ полки и въ города къ боярамъ и воеводамъ про непріятелей всякую вѣдомость чинили и во всемъ великаго государя повелѣніе исполняли по указу со всякимъ усердствомъ». Царь, вполне полагаясь на вѣрность полковника Герасима Кондратьева и всей старшины, поручалъ имъ же убѣждать малороссійскихъ казаковъ обратиться къ



вѣрной службѣ. Такихъ грамотъ въ эту пору дано было Сумцамъ три: 16 февраля и 28 іюня 1668 и 5 мая 1669 г. Въ послѣдней, кромѣ общихъ похвалъ, царь, въ награду простилъ 6091 р. недоимокъ пошрины за продажу вина и пива и за право имѣть пасѣки, а на будущее время разрѣшилъ безошлинно курить и продавать вино и пиво. Надобно замѣтить, что одновременно съ этою грамотою даны были грамоты полкамъ Ахтырскому и Харьковскому, однако въ нихъ не встрѣчается столь щедрыхъ похвалъ, какія возданы Сумскому полку; имъ менѣе прощено и недоимокъ. По всей вѣроятности, причина такой разницы заключалась въ томъ, что въ Ахтырскомъ и Харьковскомъ полкахъ, сравнительно, болѣе оказывалось случаевъ измѣны долгу присяги, нежели въ Сумскомъ, полковникъ котораго отличался необыкновенною твердостью. Народное преданіе рассказываетъ, что онъ родную свою сестру замуравалъ въ стѣну, за то, что она, разгульная баба, съ ватагою друзей и прислужниковъ выѣзжала грабить московскихъ купцовъ (і). Послѣдующее время XVII столѣтія протекло для города Сумина съ меньшими опасностями со стороны татаръ, хотя нѣкоторыя слободы и пострадали отъ набѣговъ ихъ въ 1679 и 1680 годахъ (к). Сами же Сумскіе черкасы участвовали во всѣхъ военныхъ предпріятіяхъ этого періода: въ 1677 и 1678 годахъ ходили подъ Чигиринъ и бились съ турками и татарами; въ крымскіе походы 1687 и 1688 г. Сумы были однимъ изъ сборныхъ мѣстъ арміи Голицына, къ которой присоединяемы были и черкасы; равнымъ образомъ Сумцы дѣйствовали и въ другихъ походахъ и поискахъ въ Крымъ и противъ ногаевъ: въ 1691 г. они потерпѣли сильное пораженіе отъ татаръ подъ Кизикерменомъ (л). Одною изъ особенныхъ обязанностей Сумскихъ черкасовъ, вмѣстѣ съ Ахтырцами, было провѣдываніе и сообщеніе извѣстій объ отношеніяхъ Польши и Римскаго Цесаря къ Турціи и Крыму. Всѣ эти службы черкасы отправляли «съ радостнымъ хотѣніемъ и усердствомъ» и тѣмъ самымъ «великаго государя имени къ чести и всему московскому государству на хвалу по всѣмъ окрестнымъ государствомъ славно показали». За всѣ эти подвиги опять жители Сумъ и всего Сумского полка получили нѣсколько царскихъ похвальныхъ грамотъ, въ 1678, 1681, 1687, 1688, 1695 и 1700 годахъ. Послѣдними двумя грамотами подтверждены всѣ прежнія привилегіи черкасовъ, а съ тѣмъ вмѣстѣ опредѣлено, чтобы полкъ состоялъ изъ указаго числа 1230 конныхъ казаковъ (м). Въ царствованіе Петра Великаго, въ началѣ прошедшаго столѣтія, Сумцы ходили противъ шведовъ въ Ингерманландію, потомъ дѣйствовали при усмиреніи возмущенія Булавина. Особенно важнымъ мѣстомъ сдѣлался городъ Сумы въ 1708 г., когда явились Шведы въ Малороссіи. Сюда стянуты были русскія войска и прибылъ вскорѣ самъ Петръ. Въ Сумахъ



состоялся военный совѣтъ, рѣшившій планъ дѣйствій противъ Шведовъ и измѣнника Мазепы. Карлъ XII, занявъ Малороссію, разослалъ прокламаціи, въ которыхъ объявлялъ, что онъ пришелъ защищать казаковъ отъ насилій царя, будто договаривающагося съ Папою объ уніи, столь ненавистной казакамъ; въ заключеніе же обѣщалъ «якъ напстрожѣй карати» всѣхъ, ктобы сталъ обижать малороссіянъ. На самомъ же дѣлѣ войска шведскія, отчасти доведенныя до необходимости недостаткомъ продовольствія, производили грабежи не только въ Малороссіи, но и въ сосѣднихъ мѣстахъ слободской украины. Жестокіе морозы не позволили Петру предпринять немедленно военныя дѣйствія и онъ долженъ былъ ограничиться только охраною слободскихъ городовъ отъ дальнѣйшихъ посягательствъ шведовъ. вмѣстѣ съ тѣмъ онъ не хотѣлъ оставить безъ вниманія прокламаціи Карла XII и универсаловъ Мазепы, возвѣщавшаго о присоединеніи Малороссіи къ Польшѣ. Между тѣмъ, какъ новый гетманъ Скоропадскій издавалъ въ Лебединѣ свои универсалы въ опроверженіе Мазепы, Петръ I издалъ въ Сумахъ два манифеста: 21 января 1790 г. противъ Мазепы съ приложеніемъ его письма въ Станиславу Лещинскому, и 3 февраля—противъ Карла XII. Въ этомъ послѣднемъ, обличая ложь и несбыточность обѣщаній Карла Малороссіи, Петръ между прочимъ, говоритъ: «что же принадлежитъ о лживой его, короля шведскаго, клеветѣ, гдѣ, прикрывая ненависть свою къ благочестивой нашей церквѣ и православной вѣрѣ, и знатно, по злобному и богоотступному совѣту Мазепину, напоминаетъ, будто мы съ Папою Римскимъ о соединеніи вѣры трактуемъ, и то паче посмѣянію, нежели имовѣрною достойно, и сохранить насъ Вышній, дабы мы и въ мысли о томъ имѣли, чего во вѣки истинною доказать никто не возможетъ» (н). Разсчетъ Мазепы поколебать вѣрность всѣхъ черкасовъ страхомъ уніи, хотя искусно задуманный, не удался; напротивъ манифесты Петра и универсалы Скоропадскаго имѣли успѣхъ положительный: расположеніе умовъ въ слободскихъ черкасахъ было вполне удовлетворительное и Петръ съ увѣренностію могъ располагать свои дѣйствія. Отправивъ гвардію изъ Сумъ въ Ахтырку, онъ сумскаго полковина послалъ въ Гадячъ, а самъ оставался на вѣкоторое время въ Сумахъ для устройства новыхъ полковъ, приведенныхъ сюда царевичемъ Алексѣемъ Петровичемъ (о). Полкъ Сумскій вполне оправдалъ довѣріе царя: онъ почти въ полномъ составѣ участвовалъ во всѣхъ военныхъ дѣйствіяхъ, происходившихъ тогда въ Малороссіи. Безпрестанныя передвиженія войскъ, конечно, имѣли значительное вліяніе на благосостояніе города Сумъ, однако нельзя сказать, что бы они были отяготительны: причину того нужно искать въ самомъ характерѣ города, болѣе военномъ, нежели промышленномъ. Видно, что онъ даже постоянно увеличивался и, какъ наиболѣе



важный, въ 1732 г. назначенъ былъ мѣстомъ присутствія «коммисіи учрежденія слободскихъ полковъ», въ которой сосредоточивалось главное управленіе полками, какъ по военной, такъ и по гражданской части. Въ это время произведена была перепись въ Сумахъ, по которой оказалась, что въ городѣ считалось 975 дворовъ и 3818 душъ мужескаго пола жителей (п).

(а) Перв. Полн. Собр. Зак. т. IV, № 2.218. — (б) Т. VIII, № 6.099. — (в) Т. XVII, № 12.440. — (г) Т. XX, №№ 15.004 и 15.005. — (д) Т. XXIV, №№ 17.702 и 17.948, т. XXVII, № 20.660. — (е) Бѣляева, О сторож. службѣ, прим. 33. — (ж) Зап. Археол. Общ. II, 425; III, перечень, стр. 44. — (з) Чтенія Моск. Общ. Ист. 1847. VIII, Зарульскаго, прилож. 17. Топогр. опис. Харьк. намѣстн. 153; Ист. стат. опис. Харьк. еп., III, 281. Матеріалы для стат. Россіи, 1839, III, 101. — (и) Ист. стат. опис. Харьк. еп., III, 314; Маркевича, Ист. М. Россіи II, 21, 39, 41. Соловьева, Ист. Россіи, XI, 66. — (і) Ист. стат. опис. Харьк. еп., III, 320, 339 — 343. Топогр. описаніе Харьк. намѣстн. 29—34. — (к) Дополн. къ Акт. Истор. VII, № 13, XXXII. Зап. Одес. Общ. Ист. II, 570. — (л) Ригельмана, Лѣтоп. Повѣтств. III, 12; Величко, Лѣтопись, II, 419; Акты Арх. Экс. IV, № 292. — (м) Ист. стат. опис. Харьк. епархіи, III, 317 — 325, 343—357. Временникъ Моск. Общ. Ист. V, смѣсь, II. — (н) Чтенія Моск. Общ. Ист., 1859, I, 194 — 196, 215 — 221. Ригельмана, Лѣтоп. повѣтств. III, 69, 77. — (о) Устрялова, Исторія Петра Великаго, VI. — (п) Ист. статист. опис. Харьк. еп., III, 330.

Для г. Сумъ утверждень, 1781 года сентября 21, старый гербъ. Описаніе его: въ серебряномъ полѣ три черныя сумы съ ихъ перевязями и золотыми пуговицами, показующія именованіе сего рода.

Гербъ.

Перв. Полн. Собр. Зак. т. XXI, № 15.238.

Планъ г. Сумъ конфирмованъ 1786 г. апрѣля 20 (а) и 1845 г. августа 10 (б).

Планъ.

(а) Перв. Полн. Собр. Зак. т. XXII, № 16.380. — (б) Въ Чертежной Хоз. Деп. М. В. Д. находится копія съ этого плана.

1839 марта 7. Въ г. Сумахъ, въ мѣстахъ, означенныхъ на представленномъ отъ мѣстнаго начальства планѣ красною или розовою краскою, устройство соломенныхъ крышъ на вновь возводимыхъ строеніяхъ воспрещено, подѣ опасеніемъ за противное законнаго взысканія, какъ съ хозяевъ домовъ, такъ и съ чиновниковъ полиціи. Въ прочихъ же, удаленныхъ отъ центра города, мѣстахъ, какъ на вновь возводимыхъ строеніяхъ, такъ и на существующихъ, дозволено устраивать крыши изъ соломы, съ растворомъ глины и навоза.

Строительная часть,

Св. Зак. т. XII, Уст. Стр. ст. 373.



О приемъ въ  
залогъ зданій.

1837 ноября 3. Въ Сумахъ дозволено каменные зданія, разумѣя подъ оными лишь жилые дома и лавки, находящіяся въ исправномъ положеніи, крытыя желѣзомъ или черепицею и застрахованныя, принимать въ залогъ по всеѣмъ вообще откупамъ и подрядамъ съ казной, и собственно по откупамъ виннымъ.

Втор. Полн. Собр. Зак. т. XII, № 10 657.

Постановленія  
о городскихъ до-  
ходахъ и рас-  
ходахъ.

1830 октября 2. Для содержанія въ Харьковскомъ Институтѣ благородныхъ дѣвицъ воспитанницъ изъ дочерей недостаточныхъ купцовъ Харьковской губерніи, назначено отпускать изъ городскихъ доходовъ Сумъ по 550 р. ас. въ годъ (см. г. Ахтырка).

1836 мая 29. По недостаточности городскихъ доходовъ, разрѣшено на содержаніе полиціи въ Сумахъ производить изъ казны по 2 тыс. р. ас. въ годъ (а).

1839 марта 10. На содержаніе Сумской Квартирной Коммисіи назначено производить изъ городскихъ доходовъ по 400 р. ас. въ годъ (б).

1840 сентября 17. Въ г. Сумы опредѣленъ особый врачъ, съ жалованьемъ изъ городскихъ доходовъ (в).

1843 апрѣля 6. На составленіе капитала для содержанія учрежденной въ Ахтыркѣ окружной лечебницы, отдѣльно изъ принадлежащаго г. Сумамъ капитала единовременно 3.000 р. сер., сверхъ суммы на первоначальное обзаведеніе той лечебницы (см. г. Ахтырка).

1849 января 11. Въ Сумахахъ установленъ, въ пользу городскихъ доходовъ, штрафъ за необъявленіе полиціи о пріѣзжающихъ и отъѣзжающихъ (г).

(а) Втор. Полн. Собр. Зак. т. XI, № 9.240. — (б) Т. XIV, №. 12.093.—(в) Т. XV, № 13.796. — (г) Т. XXIV, № 22.916.

Льготы.

1841 января 21 Въ дополненіе къ сдѣланному погорѣвшимъ въ августѣ 1839 и маѣ 1841 годовъ жителямъ города Сумъ по-



собію, повелѣно: тѣхъ купцовъ и мѣщанъ, которые во время помянутыхъ пожаровъ понесли потери, освободить въ теченіе 3 лѣтъ, начиная съ 1 января 1841 года: купцовъ—отъ платежа половины слѣдующихъ съ нихъ гильдейскихъ повинностей, а мѣщанъ — отъ взноса всего оклада казенныхъ ихъ податей.

Втор. Полн. Собр. Зак. т. XVI, № 12.203.

1841 января 21. Повелѣно: какъ г. Сумы, по случаю бывшихъ тамъ пожаровъ, освобожденъ отъ воинскаго постоя до того времени, когда въ состояніи будетъ нести сію повинность, то недвижимыя имущества тѣхъ обывателей, которые, при помянутыхъ пожарахъ не понесли убытковъ, съ 1841 года, впредь до особаго распоряженія, подвергнуть ежегодному сбору по одному проценту съ каждаго оцѣночнаго рубля и предоставить губернскому начальству при донесеніи въ свое время о томъ, что городъ Сумы въ состояніи уже нести воинскій постоя, представить свои соображенія, неудобно ли для обывателей будетъ, вмѣсто отбыванія воинскаго постоя въ натурѣ, обложить имущества всѣхъ ихъ однопроцентнымъ сборомъ.

Втор. Полн. Собр. Зак. т. XVI, № 14.203.

1858 мая 17. Евреямъ, купцамъ 1 и 2 гильдій, дозволено привозить на ярмарки въ Сумахъ иностранные товары, для продажи оптомъ.

Постановленія  
о Евреяхъ.

Втор. Полн. Собр. Зак. т. XXXIII, № 33.162.

Для завѣдыванія городскимъ хозяйствомъ и дѣлами общественными и судебными лицъ городскихъ сословій, въ г. Сумахъ состоятъ:

Городскія  
присутственныя  
мѣста.

1. Городская Дума.
2. Магистратъ.
3. Сиротскій Судъ.
4. Словесный Судъ.



5. Городовое Депутатское Собрание.

6. Квартирная Коммисія.

Штатъ Квартирной Коммисіи утвержденъ 1839 г. марта 10.

Населеніе и денежныя средства города въ 1858 году.

I. Населеніе: *мужескаго пола* — 5.826, *женскаго пола* — 5.633; всего 11.459.

II. Доходы *обыкновенные* — 11.234 р. 15 к. — Расходы: *текущіе* — 10.669 р. 17½ к., *единовременные* — 279 р. 15½ к.; всего 10.948 р. 69 к. — Капиталы: *неприкосновенный* — 302 р. 82 к., *запасный* — 5.748 р. 17 к.

Земли, принадлежащія городу.

По свѣдѣніямъ, доставленнымъ губернскимъ начальствомъ, Сумамъ принадлежитъ земли 1.074 дес. 369 саж. Въ томъ числѣ: *внутри городской черты* — 718 дес. 614 саж. и *вънѣ городской черты* — 355 дес. 2.115 саж.

## БѢЛОВОДСКЪ.

Заштатный городъ, Коннозаводскаго вѣдомства, въ Старобѣльскомъ уѣздѣ, при р.рч. Деркулѣ и Дубовкѣ.

Время учрежденія и перемѣны въ административномъ значеніи.

1779 сентября 25 и 26. Бѣловодскъ переименованъ уѣзднымъ городомъ Воронежскаго намѣстничества изъ слободы дворцовыхъ конюшенныхъ волостей Бѣловодской, Старый-Деркулѣ тожъ (а). — 1797 мая 1 и августа 29. Просоединенъ къ Слободско-Украинской губерніи, съ оставленіемъ заштатнымъ городомъ (б). — Не показанъ въ числѣ штатныхъ городовъ, 1802 марта 29, при разграниченіи Слободско-Украинской губерніи съ сосѣдними, и 1803 марта 10, при изданіи новаго штата оной (в).



Мѣстность нынѣшняго Бѣловодска и его окрестностей, равно какъ и всего Старобѣльскаго уѣзда, стала заселяться въ очень позднее время, потому что нижнее теченіе Сѣвернаго Донца почти до самаго конца XVII столѣтія находилось во власти ордынцевъ. Впрочемъ рѣчка Деркуль, на которой стоитъ Бѣловодскъ, коротко извѣстна была русскимъ еще въ XVI вѣкѣ: на устьѣ р. Айдара, впадающей въ Донецъ нѣсколько выше Деркула, еще до 1571 г. ставилась сторожка, которая дозировала нижніе шляхи по Донцу, которыми шляхи царь (т. е. ханъ Крымскій) лазить Донецъ, коли поидетъ къ Астрахани; въ этихъ случаяхъ станичники объѣзжали отъ Усть-Айдара да черезъ рѣку Явсюгу, да черезъ Деркуль и до Глубокихъ Ямъ (г). Въ половинѣ XVII вѣка, въ числѣ прочихъ слободскихъ черкасскихъ полковъ, на р. Тихой Соснѣ возникъ на старомъ городишѣ «новый Острогожскій острогъ» или «Рыбный»—служившій главнымъ городомъ Острогожскаго или Рыбинскаго полка. За недостаткомъ лѣсовъ, земель и сѣнныхъ покосовъ, многіе изъ черкасовъ этого полка разошлись въ разныя мѣста, между прочимъ и на Айдаръ и Деркуль и завели здѣсь поселенія. Сюда же стали стекаться и бѣглые крестьяне, рейтары и другой народъ. Такъ какъ всѣ они селились здѣсь безъ государева указа и къ тому же принимали участіе въ возмущеніяхъ донскихъ казаковъ, то, по усмиреніи бунта Булавина, въ 1708 г., тѣ ихъ поселенія разорены и выжжены и оставлены впусѣ. Лѣтъ черезъ десять, именно въ 1717 г., по предложенію генераль-адмирала Апраксина, велѣно было острогожскому полковнику Тевяшеву поселить въ здѣшнихъ мѣстахъ острогожскаго полка черкасовъ изъ Ливенъ, Стараго Оскола, Корочи, Землянска и другихъ городовъ (д). Главная цѣль устроенія этихъ новыхъ селеній было желаніе учредить здѣсь дворцовые конные заводы, къ чему представляли много удобствъ пространныя здѣшнія степи. Въ эту пору возникла и слобода *Новый Деркуль*, приписанная также къ дворцовому конюшенному вѣдомству (е). Слобода эта, вслѣдствіе быстрого развитія народонаселенія, чему благоприятствовало плодородіе края, при учрежденіи Воронежскаго намѣстничества, назначена была уѣзднымъ городомъ и получила названіе *Бѣловодска*.

(а) Шерв. Поли. Собр. Зак. т. XX, №№ 14.922 и 14.923.—(б) Т. XXIV, № 17.948.—(в) Т. XXVII, №№ 20.205 и 20.660.—(г) Бѣляева, о сторож. службѣ, прим. 33, 34; книга Больш. Черт. 38.—(д) Городскія поселенія, I, 438.—(е) Щекатова, Геогр. Словарь, I, 656.—Ср. Ист. статист. опис. Харьк. епархіи, V, 385.

Гербъ г. Бѣловодска утвержденъ 1781 г. сентября 21. Описаніе его: въ верхней части щита изображенъ гербъ губернскаго города, а въ нижней — ходящій аистъ, въ зеленомъ полѣ,

Гербъ.



означающій изобиліе сего рода птицъ въ окрестностяхъ онаго города.

Перв. Полн. Собр. Зак. т. XXI, № 15.237.

Планъ. Планъ г. Бѣловодска подтвержденъ 1786 г. апрѣля 20.

Полн. Собр. Зак. т. XXII, № 16.380.

Строительная  
асть.

1836 апрѣля 10. Издано положеніе объ устройствѣ состоящаго въ конно-заводскомъ вѣдомствѣ заштатнаго города Бѣловодска, по которому устройство его и отводъ мѣстъ для стороннихъ лицъ подъ строенія и разныя заведенія возложено на обязанность конно-заводскаго вѣдомства съ приглашеніемъ къ тому въ послѣднемъ случаѣ члена мѣстнаго Земскаго Суда (а).

1844 ноября 1. Высочайше утвержденнымъ положеніемъ объ управленіи крестьянами по вѣдомству государственнаго коннозаводства, наблюденіе за правильнымъ, удобнымъ и безопаснымъ отъ пожаровъ и наводненій выстраиваніемъ находящихся въ вѣдѣніи конно-заводскаго управленія заштатныхъ городовъ, равно отводъ мѣстъ для построекъ въ означенныхъ городахъ, предоставлено собственно распоряженію Окружныхъ Правленій конно-заводскихъ округовъ (б).

(а) Втор. Полн. Собр. Зак. т. XI, № 9.074. — (б) Т. XIX, № 18.388, § 81.

Постановленія  
с городскихъ до-  
ходахъ и рас-  
ходахъ.

1847 ноября 10. Утверждено мнѣніе Государственнаго Совета объ обращеніи выгонной земли заштатнаго города Бѣловодска во владѣніе Конно-заводскаго вѣдомства.

Въ чертѣ двухъ государственныхъ Коннозаводскихъ округовъ— Бѣловодскаго и Починковскаго состоятъ заштатные города Бѣловодскъ и Починки. Принявъ во вниманіе, что города сіи населены коннозаводскими крестьянами и только весьма малая часть проживаетъ въ нихъ стороннихъ лицъ, какъ то: купцовъ, мѣщанъ и другихъ, которые, имѣя дворовые участки, не несутъ никакихъ повинностей и, не подчиняясь мѣстному Коннозаводскому начальству, затрудняютъ оное въ устройствѣ сихъ городовъ, которое положеніемъ 1 ноября 1844 г. возложено на Коннозаводскія Окружныя управленія, и наконецъ, что Бѣловодскъ имѣетъ подъ выгономъ болѣе 3.500 десятинъ земли, выдѣленныхъ оному изъ земель пывѣшняго



коннозаводскаго округа, по случаю возведенія Бѣловодска въ 1780 году на степень уѣзднаго города, Предсѣдатель Комитета Коннозаводства вошелъ съ представленіемъ о томъ, чтобъ состоящую подъ выгономъ г. Бѣловодска землю обратить въ коннозаводское вѣдство, по примѣру выгонной земли города Починокъ, а владѣемые сторонними лицами участки оставить въ неприкосновенномъ ихъ пользованіи до окончанія производящагося объ оныхъ дѣла.

1847 ноября 10. Высочайше утвержденнымъ мнѣніемъ Государственнаго Совѣта постановлено: стороннихъ лицъ г. Бѣловодска во всѣмъ, что касается до устройства города и соблюденія въ ономъ порядка и благочинія, подчинить мѣстному конно-заводскому начальству, наравнѣ съ живущими тамъ конно-заводскими крестьянами, и обязать тѣми же повинностями, какія несутъ по городу сіи крестьяне (а). Постановленія по общественному управленію.

По дѣламъ общественнымъ и судебнымъ лицъ городскихъ сословій, Бѣловодскъ подчиненъ Старобѣльскимъ присутственнымъ мѣстамъ (б). (\*)

(а) Втор. Полн. Собр. Зак. т. XXI, № 21.694.—(б) Сообщ. Губерн. нач.

I. Населеніе: *мужескаго пола* — 3.965, *женскаго пола* — 4.029; всего—7.994. Населеніе.

## БѢЛОПОЛЬЕ.

Заштатный городъ, въ Сумскомъ уѣздѣ, при р. р. Виря и Кригѣ.

1718 декабря 18. При раздѣленіи Россіи на восемь губерній, городъ Бѣлополье приписанъ къ Кіевской губерніи (а). — 1764 октября 11. Въ списокѣ городамъ и пригородамъ, въ штатѣ положеннымъ, не показанъ въ числѣ городовъ (б).—1780 апрѣля 25. Переименованъ уѣзднымъ городомъ Харьковского Время учрежденія и перемѣны въ административномъ значеніи.

(\*) Въ настоящее время Бѣловодскъ считается коннозаводскою слободою; и относится къ городскимъ поселеніямъ собственно потому, что объ упраздненіи его не было правительственнаго распоряженія.



намѣстничества изъ мѣстечка того же имени (в). — Не показанъ въ числѣ штатныхъ городовъ Слободско-Украинской губерніи, какъ при изданіи штатовъ оной—1796 г. декабря 31 и 1802 марта 10, такъ и при назначеніи границъ ея, 1797 мая 1 (г).

Историческая извѣстность рѣчки Вири или Выра начинается съ первыхъ годовъ XII столѣтія. На этомъ основаніи давность заселенія здѣшнихъ мѣстъ, безъ большой натяжки, можно относить, по крайней мѣрѣ, къ XI вѣку. Пространство земель по рѣкѣ Семи или такъ называвшееся Посемье съ XI вѣка входило въ составъ Переяславскаго княжества и было театромъ продолжительныхъ междоусобій Ольговичей съ Мономаховичами и войнъ съ Половцами, кочевья которыхъ, какъ усматривается изъ лѣтописей, были пограничны съ этимъ краемъ. Въ защиту отъ набѣговъ этихъ хищниковъ, по всей вѣроятности, основаны были здѣсь городки, въ числѣ которыхъ съ 1111—1113 г. встрѣчается въ лѣтописяхъ имя *Выря* или *Выра*. Городокъ этотъ, какъ видно, былъ довольно крѣпокъ, потому что въ теченіе XII вѣка онъ подвергался неоднократнымъ осадамъ и приступамъ, и большею частію выдерживалъ ихъ; но въ 1160 г. потерпѣлъ и разореніе. Видно также, что онъ, по близости къ кочевьямъ половецкимъ, не считался безопаснымъ и выгоднымъ владѣніемъ: Изяславъ Давидовичъ на предложеніе Святослава Черниговскаго оставить Кіевъ и идти въ свои владѣнія, за Днѣпръ, отвѣчалъ: а въ Выри не могу голодомъ мерети; лучше здѣ хочу умерети (д). Съ XIII вѣка Вырь и сосѣдніе съ нимъ города Вѣфхань и Папашъ болѣе не упоминаются въ лѣтописяхъ: разоренные въ нашествіе татаръ, они не возобновлялись, потому что и край этотъ надолго обезлюдѣлъ. Самое мѣстоположеніе ихъ сдѣлалось спорнымъ предметомъ для изслѣдователей старины (е). При всемъ томъ дошедшіе до насъ древніе акты открываютъ, что рѣчка Вырь и находящіяся на ней и близъ нея городища служили постоянно укрѣпленными или сторожевыми пунктами и окончательно утверждены за Россією, при составленіи акта разграниченія въ 1647 году (ж). Что древній городъ Вирь находился на мѣстѣ нынѣшняго Бѣлополья это доказывается сохранившеюся въ архивѣ тамошней полиціи царскою грамотою 23 января 1704 г., въ которой говорится, что «въ 180 (1672 г.) по указу царя и великаго князя Алексѣя Михайловича бояринъ и воевода князь Григорій Ромодановскій въ Путивльскомъ уѣздѣ, въ 30 верстахъ отъ Путивля, на рѣкѣ на Виру, да на устьѣ рѣчки Крыги, въ угодьяхъ путивльцевъ, построилъ городъ Бѣлополье на старомъ Вирескомъ городищѣ, а въ томъ городѣ поселились изъ за Днѣпра сотникъ съ Черкасы, на татарской сакмѣ». Изъ дру-



гихъ документовъ открывається, что всѣхъ выходцевъ заднѣпровскихъ было тогда 1332 человекъ, что они пришли съ сотникомъ Степаномъ Оменкомъ и селились здѣсь подѣ смотрѣніемъ сумскаго полковника Герасима Кондратьевича. Названіе города *Бѣлопольемъ* происходитъ отъ того, что большая часть переселенцевъ была изъ Бѣлополя Кіевскаго. Впрочемъ назывался городъ и *Крыгою*, по имени рѣчки, на которой образовался особый посадъ, включенный въ составъ города еще въ 1680 г., когда причислены также и ближайшія къ городу слободы Ворожба и Павловка, изъ которыхъ путивльцы выведены на рѣку Снагость (з). Должно замѣтить, что водвореніе этихъ черкасовъ «на угодьяхъ путивльскихъ» было причиною чрезвычайно важныхъ споровъ между путивльскими помѣщиками и черкасами и вызвало послѣднихъ даже къ сильному возмущенію, подробности о которомъ, къ сожалѣнію, еще не вполне обнародованы. Сотникъ Оменко, а потомъ его преемникъ Куколь, просили размежевать отведенныя имъ земли отъ путивльскихъ и хотѣ это было произведено въ 1683 г., однако не прекратило раздоровъ. Кромѣ того многіе путивльскіе помѣщики разными способами сѣумѣли себѣ закрѣпить нѣкоторыхъ черкасовъ. Можетъ быть и это злоупотребленіе прошло бы незамѣтно, если бѣ помѣщики не слишкомъ обременяли ихъ работами. Въ маѣ 1696 г. многіе черкасы подали Бѣлгородскому воеводѣ Б. П. Шереметеву жалобу на незаконное зачисленіе ихъ въ крестьяне, тогда какъ они состоятъ въ службѣ въ Сумскомъ казачьемъ полку. Удостоверясь въ справедливости жалобы, Шереметевъ опредѣлилъ отобрать черкасовъ у помѣщиковъ. Эти въ свою очередь принесли жалобу въ Помѣстный Приказъ, что крестьяне ихъ забунтовали и, перейдя къ казакамъ, чинятъ разбои. Приказъ, не сдѣлавъ никакого сношенія съ Шереметевымъ, предписалъ Путивльскому воеводѣ Клокачеву привести крестьянъ въ повиновеніе и заводчиковъ бунта, одного изъ 20, наказать плетью, а остальныхъ — батогами, разумѣется, «нешадно, чтобъ другимъ было не повадно». Не смотря на то, что дѣло шло о людяхъ, показывавшихъ себя казаками и жившихъ въ предѣлахъ Сумскаго казачьяго полка, Клокачевъ, не предъявляя указа Сумскому полковнику, явился съ помѣщиками жалобщиками въ Бѣлгородскія селенія и началъ чинить беспощадную расправу. Одни изъ черкасовъ спѣшили укрыться въ Бѣлополье, другіе разбѣжались, вообще же всѣ заволновались и нѣсколько разъ дѣло доходило до кровавыхъ схватокъ. Сумскій полковникъ Кондратьевъ донесъ объ этомъ Шереметеву и спрашивалъ, какія принять мѣры? Шереметевъ приказалъ, чтобы самъ Кондратьевъ съ полковою старшиною прибылъ въ Бѣлополье и потребовалъ отъ Клокачева и помѣщиковъ предъявленія указа, на основаніи котораго они дѣйствуютъ, а не предъявившихъ схватить и выслать въ Бѣ-



городъ. Клокачевъ, однако, и послѣ этого не хотѣлъ объявить указа. Волненіе, впрочемъ, было нѣсколько прекращено; а между тѣмъ, по донесеніи обо всѣхъ этихъ происшествіяхъ въ Москву, въ 1697 г. назначена была особая коммисія для разслѣдованія всѣхъ жалобъ, Новый бѣлгородскій воевода князь Я. Ѳ. Долгорукій также дѣятельно принялся за разборъ правъ черкасовъ и помѣщиковъ. Наконецъ дѣло улажено было тѣмъ, что всѣхъ черкасовъ причислили къ сумскимъ казакамъ, а земли, на которыя представлены были крѣпостные документы, отданы помѣщикамъ (и). Что касается другихъ событій въ исторіи Бѣлополя, то они не представляютъ ничего особенно важнаго; Бѣлопольцы отправляли всѣ тѣ службы, къ какимъ обязанъ былъ Сумскій полкъ.

(а) Перв. Полн. Собр. Зак. т. V, № 3.380. — (б) Т. XVI, № 12.259. — (в) Т. XX, №№ 15.004 и 15.005. — (г) Т. XXIV, №№ 17.702 и 17.948 и т. XXVII, № 20.660. — (д) Полн. Собр. Лѣт. I, 130; III, 4, 35; VII, 26, 71, 74. — (е) Погодина, Изслѣдованія, IV, 243, 270, 276. — (ж) Бѣляева, О сторож. службѣ, прим. 30, 33, Дворц. Разряды, II, 908. — (з) Ист. статист. опис. Харьк. епархіи, III, 407, 414. — (и) Тамъ же, III, 422—424.

**Гербъ.** Гербъ Бѣлополя утвержденъ 1781 года сентября 21. Описание его: въ верхней части щита изображенъ гербъ губернскаго г. Харькова, а въ нижней — три водяныя мельницы, въ золотомъ полѣ, каковыхъ въ самомъ дѣлѣ, какъ въ городѣ, такъ и въ окрестностяхъ онаго, весьма много.

Перв. Полн. Собр. Зак. т. XXI, № 15.238.

**Планъ.** Планъ г. Бѣлополя подтвержденъ 1786 г. апрѣля 20.

Перв. Полн. Собр. Зак. т. XXII, № 16.380.

**Строительная часть.** 1839 марта 7. Въ Бѣлопольѣ дозволено устраивать, какъ на вновь возводимыхъ строеніяхъ, такъ и на существующихъ, крыши изъ соломы, съ растворомъ глины и навоза.

Св. Зак. т. XII, Уст. Стр. ст. 373.

**Постановленія о городскихъ доходахъ и расходахъ.** 1830 сентября 20. На содержаніе въ Харьковскомъ Институтѣ благородныхъ дѣвицъ воспитанницъ изъ дочерей недостаточныхъ купцовъ Харьковской губерніи, назначено производить изъ городскихъ доходовъ Бѣлополя по 500 р. ас. въ годъ (см. г. Ахтырка).

1834 марта 13. Повелѣно: въ заштатный городъ Бѣлополье, для полицейскаго управленія, завѣдыванія пожарною частію



и производства слѣдствій по разнымъ случаямъ, опредѣлить Частнаго Пристава, съ жалованьемъ по 400 рублей въ годъ и на наемъ писцовъ и канцелярскіе расходы—по 750 рублей изъ городскихъ доходовъ (а).

1839 марта 10. На содержаніе Бѣлопольской Квартирной Коммисіи назначено производить изъ городскихъ доходовъ по 400 р. ас. въ годъ (б).

1843 апрѣля 6. На составленіе капитала для содержанія учрежденной въ г. Ахтыркѣ окружной лечебницы, отдѣлено изъ принадлежащаго Бѣлополью капитала единовременно 10.000 р. сер., сверхъ суммы на первоначальное обзаведеніе той лечебницы (см. г. Ахтырка).

1849 января 11. Въ Бѣлопольѣ установленъ, въ пользу городскихъ доходовъ, штрафъ за необъявленіе полиціи о пріѣзжающихъ и отъѣзжающихъ (в).

(а) Втор. Полн. Собр. Зак. т. IX, № 6.903. — (б) Т. XIV, № 12.093. — (в) Т. XXIV, № 22.916.

1860 апрѣля 26. Бѣлопольской Ратушѣ дозволено выдавать Постановленія числящимся въ этомъ городѣ лицамъ торгующаго сословія и по общественному управленію ихъ приказчикамъ свидѣтельства на право торговли и билеты на торговля заведенія, съ соблюденіемъ всѣхъ установленныхъ по сему предмету правилъ.

Втор. Полн. Собр. Зак. т. XXXV, № 35.729.

Для завѣдыванія городскимъ хозяйствомъ и дѣлами общественными и судебными лицъ городскихъ сословій, въ Бѣлопольѣ Городскія присутственныя мѣста состоятъ:

1. Городовая Ратуша.
2. Сиротскій Судъ.
3. Словесный Судъ.
4. Городовое Депутатское Собраніе.
5. Квартирная Коммисія.



Населеніе и де-  
нежныя сред-  
ства города въ  
1838 году.

I. Населеніе: *мужескаго пола* — 5.846, *женскаго пола* — 6.005; всего 11.851.

II. Доходы *обыкновенные* — 3.897 р. 78<sup>1</sup>/<sub>2</sub> к. — Расходы: *текущіе* — 3.358 р. 84<sup>1</sup>/<sub>4</sub> к., *единовременные* — 31 р. 10<sup>3</sup>/<sub>4</sub> к.; всего 3.389 р. 95 к. Капиталы: *неприкосновенный* — 62 р. 89 к., *запасный* — 43.615 р. 40 к.

Земли, принад-  
лежація городу.

По свѣдѣніямъ, доставленнымъ губернскимъ начальствомъ, Бѣлополью принадлежитъ земли 1.317 дес. 1.625 саж. Въ томъ числѣ: *внутри городской черты* — 914 дес. 1.247 саж. и *внѣ городской черты* — 403 дес. 378 саж.

## ЗОЛОЧЕВЪ.

Заштатный городъ, въ Харьковскомъ уѣздѣ, при рч. Уды.

Время учреж-  
денія и перемѣ-  
ны въ админис-  
тративномъ зна-  
ченіи.

1708 декабря 18. При раздѣленіи Россіи на восемь губерній, городъ Золочевъ приписанъ къ Кіевской губерніи (а). — 1764 октября 11. Въ спискѣ городамъ и пригородамъ, въ штатѣ положеннымъ, не показанъ въ числѣ городовъ (б). — 1780 апрѣля 25 и 26. Назначенъ уѣзднымъ городомъ Харьковскаго намѣстничества изъ мѣстечка того же имени (в). — Не показанъ въ числѣ штатныхъ городовъ Слободско-Украинской губерніи, какъ при изданіи штатовъ 1796 г. декабря 31 и 1803 марта 10, такъ и при назначеніи границъ оной, 1797 г. мая 1 (г).

Рѣчка Уды представляетъ одну изъ любопытнѣйшихъ мѣстностей въ археологическомъ отношеніи. По берегамъ ея встрѣчается нѣсколько городищъ и еще болѣе кургановъ. Нѣкоторыя изъ этихъ сооружений, конечно, сдѣланы въ ту пору, какъ начали здѣсь устраиваться сторожевыя укрѣпленія; тѣмъ не менѣе много и такихъ, которыя существовали гораздо прежде. Такъ, въ недалекомъ разстояніи отъ Золочева, у села Удь, близъ границы Курской губерніи,



находится весьма замѣчательное городище, окруженное многими огромными курганами. Оно извѣстно подъ именемъ «Павлова Селища» съ 1571 г., какъ одно изъ урочищъ, чрезъ которыя обязаны были проѣзжать Рыльскія сторожи (д). Съ построеніемъ Бѣлгорода въ здѣшнихъ мѣстахъ стали раздаваться земли боярскимъ дѣтямъ и тогда появились нѣкоторые поселки. Число ихъ впрочемъ было весьма незначительно и стало увеличиваться лишь тогда, какъ водворились здѣсь черкасы и возникъ уже Харьковъ. Время построенія Золочева относятъ къ 1677 году (е). Изъ нѣкоторыхъ сохранившихся актовъ открывается, что первымъ поселенцемъ или осадчимъ этого города, явившагося «за рубежомъ бѣлгородскимъ на дикой пустоши», былъ казакъ Константинъ Федоровъ, къ которому послѣ присоединились «таковые же вольные черкасы, пришедшіе подъ высокoderжавную область изъ дальнихъ за Днѣпромъ городовъ». Полагаютъ, что наибольшая часть выходцевъ была изъ Мишурина Рога (слобода въ Верхнеднѣпровскомъ уѣздѣ Екатеринославской губерніи). Выходцевъ причислили къ Харьковскому полку, отвели имъ земли и предоставили всѣ права и привилегіи, какія были пожалованы прочимъ черкасамъ, изъявившимъ желаніе водворяться здѣсь. Это очень способствовало скорому расширенію новаго городка. Въ немъ, какъ видно, считалось однихъ казаковъ до 1040 человекъ, кромѣ свойственниковъ ихъ, и на посадахъ подъ городомъ, у воеводъ подъ вѣдѣніемъ, болѣе 700 дворовъ. Нѣкоторые изъ помѣщиковъ бѣлгородскихъ боярскихъ дѣтей просили сами, помиловать ихъ, велѣть, по близости для убѣгу отъ воинскихъ людей, и судомъ, и расправою вѣдать ихъ и служить и написать противъ иныхъ городовъ ихъ братьевъ по Золочеву городу, чтобъ имъ, за дальностію отъ Бѣлгорода, посѣченными съ женами и дѣтьми и въ половъ пойманными не быть и въ конецъ не разориться. Значительное населеніе Золочева спасло его и отъ разореній въ 1680 и 1681 годахъ, когда въ особенности здѣшній край страдалъ отъ татарскихъ набѣговъ. Подъ Золочевымъ татары встрѣтили сильный отпоръ, прежде нежели прибылъ туда харьковскій полковникъ, которому указано было идти туда со всѣмъ полкомъ (ж). Это удачное дѣло имѣло послѣдствіемъ, что татары удалились тогда изъ предѣловъ слободской украины. Вообще служба Золочевцевъ шла наравнѣ съ прочими черкасами. Въ послѣдствіи однако городъ много потерпѣлъ отъ злоупотребленій разныхъ лицъ, захватившихъ почти всѣ пожалованныя черкасамъ земли, такъ что большая часть жителей вынуждена была перейти изъ города для жительства въ другія мѣста.

(а) Перв. Полв. Собр. Зак. т. IV, № 2.218. — (б) Т. XVI, № 12.259. — (в) Т. XX, №№ 15.004 и 15.005. — (г) Т. XXIV, №№ 17.702 и 17.948, т. XXVII, № 20.660. — (д) Вѣлева, о сторож. службѣ, прим. 34. Ист. стат. описаніе Харьк. еп. II, 148. —



(е) Топогр. опис. Харьк. намѣстн. 144. — (ж) Ист. стат. опис. Харьк. еп., II, 61, 133—139, 145.

**Гербъ.** Гербъ г. Золочева утвержденъ 1781 года сентября 21. Описание его: въ верхней части щита изображенъ гербъ губернскаго г. Харькова, а въ нижней — двѣ дули, въ зеленомъ полѣ, означающія великое оныхъ въ семь мѣстѣ изобиліе.

Перв. Полн. Собр. Зак. т. № XXI, 15.238.

**Планъ.** Планъ г. Золочева подтвержденъ 1786 года апрѣля 20.

Перв. Полн. Собр. Зак. т. XXII, № 16.380.

**Строительная часть.** 1839 марта 7. Въ Золочевѣ дозволено выстраивать, какъ на вновь возводимыхъ строеніяхъ, такъ и на существующихъ, крыши изъ соломы, съ растворомъ изъ глины и навоза.

Св. Зак. т. XII, Уст. Стр. ст. 373.

**Постановленія о городскихъ доходахъ и расходахъ.** 1830 октября 2. На содержаніе въ Харьковскомъ Институтѣ благородныхъ дѣвицъ воспитанницъ изъ дочерей недостаточныхъ купцовъ Харьковской губерніи, назначено производить изъ городскихъ доходовъ Золочева по 400 р. асс. въ годъ (см. г. Ахтырка).

1834 марта 13. Въ заштатнымъ городѣ Золочевѣ, для полицейскаго управленія, завѣдыванія пожарною частию и производства слѣдствій по разнымъ случаямъ, повелѣно опредѣлить Частнаго Пристава, съ жалованьемъ по 400 р. въ годъ и на наемъ писцовъ и канцелярскіе расходы по 750 руб. изъ городскихъ доходовъ (а).

1843 апрѣля 6. На составленіе капитала для содержанія учрежденной въ г. Ахтыркѣ окружной лечебницы, отдѣлено изъ принадлежащаго Золочеву капитала единовременно 22.000 р. сер. (см. г. Ахтырка).

1849 января 11. Въ Золочевѣ установленъ, въ пользу городскихъ доходовъ, штрафъ за необъявленіе полиціи о пріѣзжающихъ и отъѣзжающихъ (б).

(а) Втор. Полн. Собр. Зак. т. IX, № 6.903. — (б) Т. XXIV, № 22.916.



Городскимъ хозяйствомъ Золочева и дѣлами общественными и судебными лицъ городскихъ сословій завѣдываютъ Харьковскіе Дума и Магистратъ. Городскія присутственныя мѣста.

I. Населеніе: *мужескаго пола* — 2.724, *женскаго пола* — 2.592; всего 5.316. Населеніе и денежные средства города въ 1858 году.

II. Доходы: *обыкновенные* — 1.643 р. 13<sup>3</sup>/<sub>4</sub> к., *чрезвычайные* — 416 р. 59<sup>1</sup>/<sub>4</sub> к.; всего 2.059 р. 73 к. — Расходы *текущія* — 2.059 р. 73 к.

По свѣдѣніямъ, доставленнымъ губернскимъ начальствомъ, Золочеву принадлежитъ земли 651 дес. 2.382 саж. Въ томъ числѣ: *внутри городской черты* — 519 дес. 1.923 саж. и *внѣ городской черты* — 132 дес. 459 саж. Земли, принадлежащія городу.

## КРАСНОКУТСКЪ.

Заштатный городъ, въ Богодуховскомъ уѣздѣ, при р. Мерло.

1780 апрѣля 25. Краснокутскъ назначенъ уѣзднымъ городомъ Харьковскаго намѣстничества изъ мѣстечка того же имени (а). — Не показанъ въ числѣ штатныхъ городовъ Слободско-Украинской губерніи, какъ при изданіи штатовъ, 1796 г. декабря 31 и 1803 г. марта 10, такъ и при назначеніи границъ оной, 1797 г. мая 1 (б). Время учрежденія и переимѣны въ административномъ значеніи.

Берега рѣчки Мерло съ послѣдней четверти XVI столѣтія входили въ округъ разѣздовъ станичниковъ, высланныхъ изъ Путивля. Между прочимъ, въ росписаніи сторджъ, близъ Краснокутска показывается «Торчиново городище», быть можетъ памятникъ когда-то обитавшихъ здѣсь Торковъ (в). Въ ту пору мѣста здѣшнія не считались еще принадлежащими Россіи и утверждены въ ея владѣніи, послѣ продолжительныхъ переговоровъ и споровъ, межевою за-



писью, учиненною русскими и польскими уполномоченными въ 1647 году. Эта межевая запись открываетъ намъ, что въ окрестностяхъ нынѣшняго Краснокутска существовали тогда въ лѣсахъ «буды, гдѣ попелъ жгли», и что межи доведены были отъ Пела до Ворскла и до Калатаевой гатки, которая на рѣкѣ Мерлѣ (нынѣ слобода Колонтаевъ), и до Муравскаго шляху за крестнымъ цѣлованіемъ старожиловъ царскаго величества» (г). Извѣстія эти очень важны; такъ они показываютъ, что въ здѣшней мѣстности находилось уже «старожилое» русское населеніе, конечно весьма рѣдкое и преимущественно, какъ видно, состоявшее изъ предприимчивыхъ будниковъ, добывавшихъ поташъ. Правильное и болѣе плотное заселеніе началось здѣсь со времени переселенія заднѣпровскихъ черкасовъ. Въ 1651 г. явились сюда выходцы изъ Корсуня (мѣстечко въ Каневскомъ уѣздѣ Кіевской губерніи) и положили основаніе слободѣ, которую назвали *Красный Куть*; въ 1654 г. около слободы сдѣланы окопы, а въ 1666 г. построено здѣсь укрѣпленіе или городокъ, съ дворомъ для воеводы (д). Красный Куть, въ качествѣ сотеннаго мѣстечка, причисленъ былъ къ Ахтырскому влободскому полку. Въ періодъ смутеній, поднятыхъ въ Малороссіи Брюховецкимъ, краснокутскіе черкасы съ 1668 г. заворовали и великому государю измѣнили: они побили находившихся въ городкѣ царскихъ служилыхъ людей, а царскаго приказнаго Трофима Авдѣева схватили и выдали приходившимъ крымскимъ татарамъ, у которыхъ онъ и былъ въ полону 12 лѣтъ, пока выкупилъ его въ 1681 г. родной сынъ, нарочно ѣздившій въ Азовъ, куда перепродали его крымцы. Впрочемъ краснокутскіе черкасы скоро обратились опять къ законной власти и въ послѣдующее за тѣмъ время они являются постоянно дѣйствующими вмѣстѣ съ царскими войсками. Въ 1679 и 1680 г. Красный Куть и сосѣднія съ нимъ селенія Ахтырскаго полка сильно страдали отъ набѣговъ татаръ, особенно городокъ Мурафа, построенный около 1676 г. Набѣги эти продолжались до конца XVII вѣка, такъ что нерѣдко представлялась необходимость сосредоточивать около Краснаго Кута силы всего полка для огражденія жителей (е). Въ крымскіе походы времени соцарствія, Красный Куть служилъ однимъ изъ сборныхъ пунктовъ полковъ, отправлявшихся съ Голицынымъ (ж). Въ шведскую войну, когда Карлъ XII проникъ въ нынѣшнюю Полтавскую губернію, Красный Куть въ 1709 г. былъ совершенно разграбленъ шведами, послѣ того, какъ они потерпѣли поражение подъ Городенькою и Опошнею. Вмѣстѣ съ шведами свирѣпствовали здѣсь и татары, призванные Мазепою. По донесенію Меньщикова, «непріятель, мѣста Красный Куть, Коломакъ и другія пошла, пошелъ назадъ къ Опошнѣ, и вышеупомянутыхъ мѣстъ жителей мужеска и женска пола въ снѣгъ и въ воду побросалъ и иныя многія злы учи-



вилъ» (з). Послѣ этого разоренія Красный Куть оправился не скоро, однако ко времени учрежденія Слободско-Украинской губерніи, когда онъ назначенъ былъ уѣзднымъ городомъ, въ немъ считалось болѣе 800 домовъ и до 5000 жителей.

(а) Перв. Полн. Собр. Зак. т. XX, №№ 15.004 и 15.004. — (б) Т. XXIV, №№ 17.702 и 17.948 и т. XXVII, № 20.660. — (в) Бялева, о сторож. службѣ, прим. 33. Ист. стат. описаніе Харьк. еп. III, 249—254. — (г) Ист. стат. опис. Харьк. еп., III, 573; Дворц. Разряды, II, 908. — (д) Ист. стат. опис. Харьк. еп., III, 231; Топогр. опис. Харьк. намѣст., 150. — (е) Ист. стат. опис. Харьк. еп., III, 201—209, 236—238, 257—264; Величко, Лѣтопись, I, 324—326. — (ж) Акты Арх. Эксп., IV, № 292. — (з) Ригельмана, Лѣтоп. повѣств., III, 76; Маркевича, Ист. М. Россіи, II, 503; Истор. стат. опис. Харьк. еп., III, 51, 240.

**Гербъ г. Краснокутска утвержденъ 1781 года сентября 21.** Гербъ.  
Описаніе его: въ верхней части щита изображенъ гербъ губернскаго г. Харькова, а въ нижней — семь черешень, въ серебряномъ полѣ, означающія великое изобиліе сего плода.

Перв. Полн. Собр. Зак. т. XXI, № 15.238.

**Планъ г. Краснокутска конфирмованъ 1786 г. апрѣля 20.** Планъ.

Перв. Полн. Собр. Зак. т. XXII, № 16.380.

**1839 марта 7.** Въ Краснокутскѣ дозволено устраивать, какъ Строительная часть.  
на вновь возводимыхъ, такъ и на существующихъ строеніяхъ, крыши изъ соломы съ растворомъ глины и навоза.

Св. Зак. т. XII, Уст. Строит. ст. 373 (изд. 1857 г.)

**1830 октября 2.** На содержаніе въ Харьковскомъ Институтѣ Постановленія о городскихъ доходахъ и расходахъ.  
благородныхъ дѣвицъ дочерей недостаточныхъ купцовъ Харьковской губерніи, назначено производить изъ городскихъ доходовъ Краснокутска по 300 р. ас. въ годъ (см. г. Ахтырка).

**1834 марта 13.** Въ заштатный городъ Недригайловъ, для полицейскаго управленія, завѣдыванія пожарною частію и производства слѣдствій по разнымъ случаямъ, повелѣно опредѣлить Частнаго Пристава, съ жалованьемъ изъ городскихъ доходовъ по 400 р. въ годъ, а на наемъ писца и канцелярскіе расходы производить изъ городскихъ же доходовъ по 750 р. въ годъ (а).

**1843 апрѣля 6.** На содержаніе окружной лечебницы въ г. Ахтыркѣ, отдѣлено изъ принадлежащаго Краснокутску капитала



единовременно 12.000 р., независимо отъ суммы на первоначальное обзаведеніе той лечебницы (см. г. Ахтырка).

1849 января 11. Въ Краснокутскѣ установленъ въ пользу городскихъ доходовъ штрафъ за необъявленіе полиціи о пріѣзжающихъ и отъѣзжающихъ (б).

1852 октября 20. Назначенная, по изданному вновь штату, сумма на содержаніе Богодуховской Ратуши отнесена, впредь до усиленія доходовъ Краснокутска, на проценты съ принадлежащаго сему городу капитала (см. Богодуховъ).

(а) Втор. Полн. Собр. Зак. т. IX, № 6.903. — (б) Т. XXIV, № 22.916.

Постановленія по общественно-му управленію.

1852 октября 20. Съ упраздненіемъ Богодуховской Городской Думы, завѣдываніе всѣми общественными, судебными и опекунскими или сиротскими дѣлами г. Краснокутска возложено на Богодуховскую Ратушу (см. Богодуховъ).

Городскія присутственныя мѣста.

Для завѣдыванія общественными дѣлами лицъ городскихъ сословій въ Краснокутскѣ состоятъ:

1. Городовой Староста.
2. Городовое Депутатское Собраніе.

Населеніе и денежныя средства города въ 1858 году.

I. Населеніе: *мужескаго пола* — 3.086, *женскаго пола* — 3.297; всего 5.383.

II. Доходы *обыкновенные* — 1.207 р. 37<sup>3</sup>/<sub>4</sub> к. — Расходы *текущіе* — 1.207 р. 17 к. — Капиталы: *неприкосновенный* — 50 р. 89 к., *запасный* — 2.704 р. 39 к.

Земли, принадлежащія городу.

По свѣдѣніямъ, доставленнымъ губернскимъ начальствомъ, Краснокутску принадлежитъ земли 1.002 дес. 765 саж. Въ томъ числѣ: *внутри городской черты* — 513 дес. 1.232 саж. и *внѣ городской черты* — 488 дес. 1.933 саж.



## НЕДРИГАЙЛОВЪ.

Заштатный городъ, въ Лебединскомъ уѣздѣ, при р. р. Сулѣ,  
Тванкѣ и Недригайловкѣ.

1719 мая 29. Въ росписаніи губерній на провинціи, городъ Недригайловъ показанъ въ Сѣвской провинціи Кіевской губерніи (а). — 1728 августа 2. Въ указѣ о распредѣленіи геодезистовъ по губерніямъ и провинціямъ для составленія ландкартъ, показанъ въ Сѣвской провинціи Бѣлгородской губерніи (б). — 1764 октября 11. Въ указѣ объ учиненіи губернаторамъ росписанія о приписныхъ городахъ, Недригайловъ показанъ пригородомъ Сѣвской провинціи Бѣлгородской губерніи (в). — 1780 апрѣля 25. Назначенъ уѣзднымъ городомъ Харьковскаго намѣстничества изъ мѣстечка того же имени (г). — Не показанъ въ числѣ штатныхъ городовъ Слободско-Украинской губерніи, при изданіи штатовъ оной, 1796 г. декабря 31 и 1803 марта 10, и при назначеніи границъ оной 1797 г. мая 1 (д).

Время учрежденія и переменны въ административномъ значеніи.

Не подлежитъ сомнѣнію, что мѣстность Недригайлова была заселенною съ весьма давнихъ поръ. Побережье Сулы въ нашихъ лѣтописяхъ является поприщемъ многихъ событій еще въ періодъ удѣльный. Въ весьма недалнемъ разстояніи отъ Недригайлова, близь слободы Ольшаны, впадаетъ рѣчка Попадъ: остатки встрѣчающихся здѣсь городищъ, извѣстныхъ еще съ начала XVII вѣка, приводятъ нѣкоторыхъ изслѣдователей къ заключенію, что тутъ надобно искать слѣдовъ города Папаша, принадлежавшаго Переяславскому княжеству и упоминаемаго въ лѣтописяхъ въ XII столѣтіи (е). Истребленные татарами, эти города въ теченіе многихъ столѣтій оставались запустѣлыми «городищами», которыя въ нашихъ актахъ называются общимъ именемъ «Путивльскихъ», по принадлежности этихъ мѣстъ городу Путивлю. Посполитая рѣчь, владѣвшая Малороссією, ограждая себя отъ татаръ, а еще болѣе отъ русскихъ, основала на нѣкоторыхъ путивльскихъ городищахъ укрѣпленія. Въ числѣ такихъ укрѣпленій явилось и Недригайловское, по всей вѣроятности, или въ концѣ XVI или въ началѣ XVII столѣтій: по крайней мѣрѣ о



существованіи упомянутой выше слободы Ольшаной съ острогомъ есть указанія съ 1609 года. Въ царствованіе Михаила Феодоровича, съ 1633 г. начались продолжительные переговоры съ Польшею о проведеніи точной границы въ здѣшнихъ мѣстахъ и объ уступкѣ Россіи нѣкоторыхъ путивльскихъ городищъ, въ томъ числѣ и Недригайловскаго. Подъ разными предлогами поляки уклонялись отъ размежеванія и приступили къ тому лишь тогда, какъ волненія Малороссійскихъ казаковъ, очевидно тянувшихъ къ соединенію съ Россіею, заставили ихъ искать мира съ Москвою. Въ 1647 г. іюля 13, по договору царскаго величества великихъ пословъ (стольника Замятни—Леонтьева и дьяка Григорія Пятова) и пановъ рады коруны польской и великаго княжества литовскаго, принято царскаго величества въ сторону, королевскаго величества изъ стороны, отъ рукъ его королевскаго величества вельможнаго пана раднаго и великаго посла коруны польской Адама Свентольдича Киселя, каштеляна, егеря кievскаго, житомирскаго, овруцкаго, старосты носовскаго, городище Недригайловское на рѣкѣ на Сулѣ, старое городище на Путивльской сторонѣ (т. е. правой), а новый острогъ и земляной валъ за рѣкою за Сулою, и посадъ слободы по обѣ стороны рѣки Сулы (ж). Впрочемъ Недригайловскій острогъ, кажется, былъ занятъ русскими еще прежде заключенія акта о размежеваніи. Еще весьма долго и послѣ разграниченія происходили споры о смежныхъ земляхъ, переходѣ промышленниковъ, и т. п. Адамъ Кисель и нѣкоторые другіе паны получили разрѣшеніе устроить здѣсь буды, имѣть покосы, пасѣки, посѣвы и даже стали заводить поселки; а потомъ изъ за этого и возникали распри между пограничными начальниками (з). Съ переселеніемъ черкасовъ (1648) и образованіемъ Сумскаго полка, Недригайловъ былъ причисленъ къ этому полку, какъ сотенное мѣстечко; однако въ немъ, вмѣстѣ съ черкасами, отправляли службу и русскіе дворяне и боярскіе дѣти. Въ 1668 г. Брюховецкій, возмутивъ Малороссію, писалъ изъ Гадяча прелестные листы въ Недригайловъ и въ Недригайловскій и Путивльскій уѣзды, въ Терновскую слободу къ черкасамъ,—и тѣ черкасы, которые по городу и по острогу и по башнямъ въ сотняхъ и на караулахъ стояли, по его Брюховецково прелести, великому государю измѣнили, и измѣня государевыхъ русскихъ людей посѣкли, а иныхъ въ полонъ поимали. Вскорѣ за тѣмъ въ Недригайловъ явились крымскіе татары съ Калгою—Султаномъ, призванные Брюховецкимъ, и отсюда намѣревались идти въ Сумы. Разумѣется, все это не обошлось безъ разореній города; а потомъ Недригайловъ подвергся новому опустошенію отъ Дорошенка (и). Впрочемъ Недригайловцы, при первой перемѣнѣ обстоятельствъ, принесли царю повинную въ измѣнѣ и грамотою 19 февраля 1669 г: были прощены и вновь приведены къ присягѣ.



Съ этого времени служба ихъ отличалась преданностию. Въ смуту Мазепинскую 1708 г., Недригайловъ и окольные селенія разорены были шведами, которые разсылали шайки мародёровъ въ здѣшнія мѣста (i).

(а) Перв. Полн. Собр. Зак. т. V, № 3.380. — (б) Т. VIII, № 5.320. — (в) Т. XVI, № 12.259. — (г) Т. XX, №№ 15.004 и 15.005. — (д) Т. XXIV, №№ 17.702 и 17.948, т. XXVII, № 20.660. — (е) Полн. Собр. Лѣт. VII, 42; Ист. стат. опис. Харьк. еп., III, 411, 577. Погодина, Изслѣдованія, IV, 277. — (ж) Дворц. Разряды, II, 682, 824, 883 — 889; Ист. стат. опис. Харьк. еп., III, 564, 577. Соловьева, Ист. Россіи, IX, 343; X, 131. — (з) Акты Южн. Россіи, III, №№ 105, 106, 108, 158, 159, дополн. №№ 13, 66, 76. — (и) Ист. стат. опис. Харьк. еп., III, 316, 548; Бантышъ-Каменскій, Ист. Малороссіи, II, прим. 79; Маркевича, Ист. Малороссіи, II, 273. — (i) Ист. стат. опис. Харьк. еп., III, 552.

Гербъ г. Недригайлова утвержденъ 1781 года сентября 21. Гербъ.  
Описание его: въ верхней части щита изображенъ гербъ губернскаго г. Харькова, а въ нижней—восемь черныхъ сливъ, въ золотомъ полѣ, означающихъ великое въ томъ мѣстѣ оныхъ изобиліе.

Перв. Полн. Собр. Зак. т. XXI, № 15.238.

Планъ г. Недригайлова подтвержденъ 1786 г. апрѣля 20. Планъ.

Перв. Полн. Собр. Зак. т. XXII, № 16.380.

1839 марта 7. Въ Недригайловѣ дозволено устраивать, какъ Строительная часть.  
на вновь возводимыхъ строеніяхъ, такъ и на существующихъ, крыши изъ соломы съ растворомъ глины и навозу.

Св. Зак. т. XII. Уст. Стр. ст. 373.

1830 октября 2. На содержаніе въ Харьковскомъ Институтѣ благородныхъ дѣвицъ воспитанницъ изъ дочерей недостаточныхъ кушцовъ Харьковской губерніи, назначено производить изъ Постановленія о городскихъ доходахъ и расходахъ.  
городскихъ доходовъ Недригайлова по 300 р. ас. въ годъ (см. г. Ахтырка).

1834 марта 13. Въ заштатномъ городѣ Недригайловѣ, для полицейскаго управленія, завѣдыванія пожарною частию и производства слѣдствій по разнымъ случаямъ, повелѣно опредѣлить Частнаго Пристава, съ жалованьемъ по 400 р. и на наемъ писцовъ и канцелярскіе расходы по 750 р. ас. въ годъ, изъ городскихъ доходовъ (а).



1843 апрѣля 6. На составленіе капитала для содержанія учрежденной въ г. Ахтыркѣ окружной лечебницы, отдѣлено изъ принадлежащаго Недригайлову капитала единовременно 2.000 р. сер., сверхъ суммы на первоначальное обзаведеніе той лечебницы (см. г. Ахтырка).

1849 января 11. Въ Недригайловѣ установленъ, въ пользу городскихъ доходовъ, штрафъ за необъявленіе полиціи о пріѣзжающихъ и отъѣзжающихъ (б).

1854 ноября 1. Жалованье Секретарю Недригайловской Думы опредѣлено назначить изъ городскихъ доходовъ, не свыше 150 р. сер. въ годъ, по усмотрѣнію губернскаго начальства. При этомъ дозволено Думѣ вносить въ годовыя росписи сумму, потребную на наемъ писцовъ, сторожей и вообще на канцелярскіе расходы. По случаю же передачи судныхъ дѣлъ по г. Недригайлову изъ упраздненной тамошней Ратуши въ Лебединскую, постановлено усилить канцелярскія средства послѣдней на счетъ доходовъ г. Недригайлова, въ размѣрѣ, какой будетъ опредѣленъ; равно и деньги на поѣздки Лебединскаго Стряпчаго, по предмету надзора за Недригайловскою Городскою Думою, обратить также на счетъ доходовъ Недригайлова, а въ случаѣ недостатка оныхъ—на добровольныя складки городского общества (в).

(а) Втор. Полн. Собр. Зап. т. IX, № 6.903. — (б) Т. XXIV, № 22.916. — (в) Т. XXIX, № 28.700.

Постановленія  
по обществен-  
ному управле-  
нію.

1854 ноября 1. Повелѣно: 1) въ заштатномъ городѣ Недригайловѣ образовать, вмѣсто существовавшей тамъ Ратуши, Городскую Думу изъ Головы, двухъ Гласныхъ (по одному отъ купечества и мѣщанства) и Секретаря. 2) Производящіяся въ Недригайловской Ратушѣ судныя дѣла передать въ Лебединскую Городовую Ратушу (а).

1860 апрѣля 26. Недригайловской Городской Думѣ дозволено выдавать числящимся по Недригайлову лицамъ торгующа-



го сословія и ихъ приказчикамъ свидѣтельства на право торговли и билеты на торговыя заведенія, съ соблюденіемъ всѣхъ установленныхъ по сему предмету правилъ (б).

(а) Втор. Полн. Собр. Зак. т. XXIX, № 28.700. — (б) Т. XXXV, № 35.729.

Для завѣдыванія городскимъ хозяйствомъ и дѣлами общест- Городскія  
присутственныя  
мѣста.  
венными лицъ городскихъ сословій, въ г. Недригайловѣ со-  
стоятъ:

1. Городская Дума.
2. Сиротскій Судъ.
3. Городовое Депутатское Собраніе.
4. Квартирная Коммисія.

I. Населеніе: *мужескаго пола* — 2.906, *женскаго пола* — Населеніе и де-  
нежныя средства  
города въ 1858  
году.  
3.184; всего 6.090.

II. Доходы *обыкновенные* — 2.037 р. 91<sup>1</sup>/<sub>2</sub> к. — Расходы *текущіе* — 2.024 р. 99<sup>1</sup>/<sub>4</sub> к. — Капиталы: *неприкосновенный* — 31 р. 34 к., *запасный* — 3.853 р. 64 к.

По свѣдѣніямъ, доставленнымъ губернскимъ начальствомъ, Земли, принад-  
лежація городу.  
Недригайлову принадлежитъ земли 3.313 дес. 1.200 саж. Въ томъ числѣ: *внутри городской черты* — 305 дес. 1.200 саж. и *внѣ городской черты* — 3.008 дес.

## СЛАВЯНСКЪ.

Заштатный городъ, въ Изюмскомъ уѣздѣ, при р. Торцѣ и соляныхъ  
озерахъ.

1708 декабря 18. При раздѣленіи Россіи на восемь губерній, Время учреж-  
денія и перемѣ-  
ны въ админис-  
тративномъ зна-  
ченіи.  
городъ Торъ приписанъ къ Азовской губерніи (а). — 1764 октя-  
бря 11. Въ указѣ объ учиненіи губернаторамъ росписанія о при-



писныхъ городахъ, показанъ въ Воронежской губерніи въ Бахмутской провинціи, въ числѣ городовъ, неположенныхъ въ штатъ, въ которыхъ воеводъ опредѣляемо не было (б). — 1764 декабря 16. При учрежденіи изъ Слободскихъ полковъ Слободско-Украинской губерніи, вошелъ въ составъ оной (в). — 1775 октября 20. При учрежденіи Азовской губерніи изъ двухъ провинцій, крѣпость Торъ съ уѣздомъ присоединена къ вѣдомству провинціи Бахмутской этой губерніи (г). — 1783 марта 30. Какъ съ распространениемъ границъ имперіи, крѣпость Торъ сдѣлалась уже внутреннимъ городомъ, то повелѣно: оставя ее въ положеніи тому свойственномъ, сію бывшую крѣпость изъ вѣдомства канцеляріи артиллеріи и фортификаціи исключить (д). — 1784 января 22. При учрежденіи Екатеринославскаго намѣстничества, Торъ, подъ именемъ Славянска, назначенъ уѣзднымъ городомъ сего намѣстничества (е). — 1797 августа 29. Городъ Славянскъ съ его уѣздомъ присоединенъ къ Слободско-Украинской губерніи (ж). — 1803 марта 10. Не показанъ въ числѣ штатныхъ городовъ Слободско-Украинской губерніи (з).

Въ нѣкоторыхъ старинныхъ актахъ, въ окрестностяхъ нынѣшняго Славянска, упоминается «Торское городище» — своимъ названіемъ наводящее на мысль, что оно было остаткомъ Торковъ, когда то обитавшихъ въ здѣшнихъ степяхъ. Еще въ 1571 г., на Сѣверномъ Донцѣ, противъ устья рѣчки Торца, ставили русскія сторожи, обязанныя объѣзжать въ верхъ Тора и Мюса, наблюдая за крымцами, которые обыкновенно въ этихъ мѣстахъ «перезазили Донецъ», когда ходили въ Ногаи и въ Астрахань (и). Находящіяся по Торцу соляныя озера, вѣроятно, тогда же, а можетъ быть и раньше, были посѣщаемы какъ русскими, такъ и малороссійскими солепромышленниками. По крайней мѣрѣ положительно извѣстно, что, близъ упомянутаго городища, уже въ 1647 г. Корочанскіе боярскіе дѣти варили соль, а съ 1650 г. существовали соляныя варницы, на которыя посылали казенныхъ рабочихъ изъ Чугуева; кромѣ того сюда приходило не мало и заднѣпровскихъ черкасовъ (і). Впрочемъ солепромышленники большею частію располагались здѣсь только «обозомъ», а осѣдло не устраивались, по причинѣ опасенія татарскихъ набѣговъ. Однако для охраны этихъ людей еще въ 1644 г., на устьѣ



Торца, основанъ былъ острожекъ Маяки (нынѣ слобода), лѣтъ черезъ 20 послѣ того обращенный въ довольно значительную по тогдашнему времени крѣпостцу съ 6 башнями, окруженную ровомъ и валомъ; не далеко отъ Маякъ существовалъ тогда же принадлежавшій Святогорскому монастырю Крестовскій юртъ, при которомъ также явилось укрѣпленіе Рай-городокъ (к). Вообще видно, что въ началѣ второй половины XVII столѣтія мѣста здѣшнія были достаточно людны. Въ 1668 г., когда Брюховецкій задумалъ отдѣлиться отъ Россіи и приглашалъ къ тому слободскихъ и донскихъ казаковъ, то находившіеся на Торскихъ соляныхъ озерахъ черкасы убили русскихъ приказныхъ людей и, вмѣстѣ съ черкасами цареборисовскими, пошли съ озеръ обозомъ къ запорожскому атаману Ивану Сѣрко. Шайки эти много надѣлали зла въ Чугуевскомъ округѣ, однако впослѣдствіи разсѣялась (л). Добываніе соли на озерахъ началось по прежнему; но правительство признало за лучшее построить при промыслахъ городокъ и призвать на житѣ въ немъ черкасовъ. Городокъ этотъ былъ построенъ въ 1676 г. и получилъ названіе *Тора* или *Солянаго* (м). Спустя немного времени по основаніи городка, въ 1677 г., на Торѣ произошло волненіе, впрочемъ скоро затихшее. Торскіе черкасы, «человѣкъ съ 1.000 и больше», какъ говорится въ актахъ, а съ ними и нѣкоторые изъ русскихъ, не хотѣли принять къ себѣ воеводу Маслова. По этому случаю велѣно было идти войску изъ Чугуева и, ставъ обозомъ, уговаривать торянъ, дабы успокоились и выдали зачинщиковъ мятежа. Правительство, какъ видно, желало прекратить это замѣшательство одними убѣжденіями, потому что въ наказѣ Чугуевскому воеводѣ положительно было сказано: а задора никакого того новопостроеннаго города съ черкасы не чинить. Мѣра эта имѣла успѣхъ: торскіе жители начали успокоиваться и вошли «во всякое послушаніе», когда виновники тревоги разбѣжались. Какъ бы то ни было, однако вскорѣ послѣ этого, Торъ, или Соленый—городокъ, зачисленъ былъ въ составъ Харьковскаго, а впослѣдствіи Изюмскаго Слободскаго полка; а оставшійся здѣсь русскій приказный былъ не болѣе, какъ агентомъ Чугуевскаго воеводы и завѣдывалъ только русскими поселенцами, которыхъ вообще было немного (п).—Съ одной стороны положеніе Тора, совершенно выдвинутаго въ степь, гдѣ свободно рыскали татары, съ другой—стеченіе большаго числа солепромышленниковъ, конечно, являвшихся не безъ денегъ, ставили городъ Торъ весьма часто въ самое опасное положеніе. Архивъ Чугуевской воеводской канцеляріи сохранилъ многочисленныя акты о тревогахъ, испытанныхъ Торянами отъ хищныхъ крымцевъ и погайцевъ, которые нападали на промышленниковъ или во время работы на варницахъ, или во время рубки дровъ въ лѣсу. Къ самому городку ордынцы приступали лишь тогда, какъ явля-



лись въ большихъ скопищахъ. Коротко сказать, вся послѣдняя четверть XVII вѣка и первая четверть XVIII состоятъ изъ непрерывныхъ сшибокъ Торянъ съ татарами да съ запорожскими харцызами. Нѣтъ возможности, да и нѣтъ надобности перечислять всѣ эти случаи, однако нельзя не упомянуть о наиболѣе важныхъ. Въ 1685 г. Торская крѣпость сильно пострадала отъ огня; а черезъ нѣсколько мѣсяцевъ напали на нее татары. Жители должны были биться въ открытомъ полѣ и понесли большой уронъ. Крѣпость не оправляли очень долго, въ особенности потому, что лѣсу не было по близости, да и вообще каждая поѣздка въ лѣсъ обходилась дорого, потому что рѣдкой партіи удавалось безпрепятственно покончить рубку лѣса и доставку его въ городокъ или на варницы. Неустройство крѣпости съ одной стороны осмѣлило Татаръ и они чаще и чаще дѣлали къ ней подступы, а съ другой—слишкомъ запугало жителей, такъ что многіе разошлись отсюда на житье въ другія, болѣе безопасныя мѣста. Въ 1690 г. Чугуевскій воевода пріѣзжалъ самъ осмотрѣть состояніе городка, нашель, что ровъ почти весь засыпался, башни, стѣны и надолобы погнили и повреждены пожаромъ,—почему и ходатайствовалъ о доставленіи способовъ къ исправленію укрѣпленій. Неизвѣстно, каковы были послѣдствія этого представленія, а между тѣмъ во время начавшейся войны съ Турціею, въ іюнѣ 1697 г. Муртеза, паша Кафинскій, пришелъ подъ Торъ со многими ордами и съ янычары, и съ пушки: Торскій посадъ и крѣпости разорили, солонваренные курени и дрова, и всякіе ихъ заводы огнемъ выжгли, все безъ остатку, и казаны, въ которыхъ соль варили, побили и забрали весьма большой полонъ. За такимъ непріятельскимъ разореніемъ, Торскіе жители солонваренныхъ куреней не строили, соли варили мало и пріѣзжіе промышленники и торговцы почти перестали являться (о). Соляной промыслъ около этого времени началъ упадать здѣсь еще и потому, что большая часть промышленниковъ стали заниматься вываркою соли на Бахмутѣ. Эти Бахмутскія варницы лежали въ Крымской степи еще далѣе, чѣмъ Торскія, подвергались опасностямъ нападенія татаръ еще болѣе, да къ тому же обладаніе ими оспаривали и отбивали у Торянъ донскіе казаки,—однако оказались несравненно выгоднѣе во всѣхъ отношеніяхъ и привлекли къ себѣ промышленниковъ и жителей (п). Торъ сталъ упадать вовсе; хотя въ царствованіе Елисаветы Петровны и принимаемы были мѣры къ возобновленію и поддержанію здѣшнихъ соляныхъ промысловъ, однако, по неискуству тогдашнихъ инженеровъ, онѣ не принесли никакой пользы. Крѣпость же была возобновлена и вошла въ составъ новой украинской линіи, возникшей со времени водворенія Сербовъ въ Новороссіи. Въ 1784 г., при учрежденіи Екатеринославскаго намѣст-



ничества, Торъ назначенъ былъ уѣзднымъ городомъ и получилъ настоящее имя *Славянска* (р).

(а) Перв. Полн. Собр. Зак. т. IV, № 2.218. — (б) Т. XVI, № 12.259. — (в) Тамъ же, № 12.293. — (г) Т. XX, № 14.380. — (д) Т. XXI, № 15.699. — (е) Т. XXII, № 15.910. (ж) Т. XXIV, № 18.117. — (з) Т. XXVII, № 20.660. — (и) Вѣляева, о сторож. службѣ, прим. 33, 34, 50. — (і) Чтенія Моск. Общ. Ист. 1859, II, 42, 47. Истор. стат. опис. Харьк. еп., V, 117. Сравни. Зап. Одес. Общ. Ист. III, 299; Журн. М. Ви. Д. 1849, XXV, 65. Ахты Арх. Эксп. IV, № 206. — (к) Ист. стат. опис. Харьк. еп., I, 135; V, 145, 161; Зап. Одес. Общ. Ист. IV, 310—315. — (л) Ист. стат. опис. Харьк. еп., V, 126, 127. — (м) Зап. Одес. Общ. Ист. I, 351. — (н) Ист. стат. опис. Харьк. еп., V, 127. Акты Арх. Эксп. IV, № 280. — (о) Ист. стат. опис. Харьк. еп., V, 128—134. — (п) Зап. Одес. Общ. Ист. I, 351—372; Ист. стат. опис. Харьк. еп., V, 134—146. — (р) Скальковского, Хронол. обзор. Новоросс. края, I, 116, 148, 164.

1839 марта 7. Въ г. Славянскѣ дозволено устраивать, какъ Строительная часть. на возводимыхъ вновь строеніяхъ, такъ и на существующихъ, крыши изъ соломы, съ растворомъ глины и навоза.

Св. Зак. XII, т. Уст. Стр. ст. 373.

1830 октября 2. На содержаніе въ Харьковскомъ Институтѣ Постановленія о городскихъ доходахъ и расходахъ. благородныхъ дѣвицъ воспитанницъ изъ дочерей недостаточныхъ купцовъ Харьковской губерніи, назначено производить изъ городскихъ доходовъ Славянска по 400 р. ас. въ годъ (см. г. Ахтырка).

1834 марта 13. Въ заштатномъ городѣ Славянскѣ, для полицейскаго управленія, завѣдыванія пожарною частию и производства слѣдствій по разнымъ случаямъ, повелѣно опредѣлить Частнаго Пристава, съ жалованьемъ по 400 р. и на наемъ писца и канцелярскіе расходы по 750 р. сер. въ годъ изъ городскихъ доходовъ (а).

1849 января 11. Въ Славянскѣ установленъ, въ пользу городскихъ доходовъ, штрафъ за необъявленіе полиціи о пріѣзжающихъ и отъѣзжающихъ (б).

1849 марта 15. Для возведенія около г. Славянска лечебнаго зданія при минеральномъ озерѣ Рѣпномъ, на что исчислено 26.158 рублей 60 копѣекъ, и по недостаточности, на покрытіе всѣхъ издержекъ на этотъ предметъ, собственнаго города Славянска капитала въ 16.000 р., повелѣно: позаимствовать



изъ принадлежащаго г. Бѣлополью капитала до 10.000 р. съ тѣмъ, чтобъ по окончаніи здачія весь получаемый съ него чистый доходъ обращенъ былъ на пополненіе сего долга, а по совершенной уплатѣ—предоставленъ былъ въ пользу города (в).

1854 октября 18. Въ замѣнъ положеннаго по штату 1834 года въ г. Славянскѣ для управленія полицейскою частію Частнаго Пристава, повелѣно назначить туда Городничаго и придать ему помощника; потребную же на содержаніе ихъ сумму, въ количествѣ 399 рублей 99<sup>1</sup>/<sub>2</sub> коп., обратить на доходы его города (г).

(а) Втор. Полн. Собр. Зак. т. IX, № 6.903.—(б) Т. XXIV, № 22.916.—(в) Тамъ же, № 23.095. — (г) Т. XXIX, № 28.642.

Постановленія по общественному управленію. 1793 ноября 22. Въ слѣдствіе прошенія купческаго въ Славянскѣ общества, разрѣшено учредить тамъ Ратушу (а).

1860 апрѣля 16. Славянскоѣ Ратушѣ дозволено выдавать числящимся по Славянску лицамъ торгующаго сословія и ихъ прикащикамъ свидѣтельства на право торговли и билеты на торговыя заведенія, съ соблюденіемъ всѣхъ установленныхъ по сему предмету правилъ (б).

(а) Перв. Полн. Собр. Зак. т. XXIII, № 17.163.—(б) Втор. Полн. Собр. Зак. т. XXXV, № 35.729

Городскія присутственныя мѣста.

Для завѣдыванія городскимъ хозяйствомъ и дѣлами общественными и судебными лицъ городскихъ сословій, въ г. Славянскѣ состоятъ:

1. Городская Ратуша.
2. Сиротскій Судъ.
3. Словесный Судъ.
4. Городовое Депутатское Собраніе.
5. Квартирная Коммисія.

Населеніе и денежныя средства города въ 1858 году. I. Населеніе: мужескаго пола — 4.736, женскаго пола — 4.611; всего 9.347.



II. Доходы обыкновенные — 4.736 р. 46<sup>3</sup>/<sub>4</sub> к. — Расходы: текущие — 3.580 р. 87<sup>3</sup>/<sub>4</sub> к., единовременные — 553 р. 58 к.; всего 4.134 р. 45<sup>3</sup>/<sub>4</sub> к. — Капиталы: неприкосновенный — 235 р. 84 к., запасный — 654 р. 79 к. — Долги на городъ — 9.987 р.

По свѣдѣніямъ, доставленнымъ губернскимъ начальствомъ, Земли, принадлежащая городу. Славянску принадлежить земли 3.084 дес. 82 саж. Въ томъ числѣ: внутри городской черты — 875 дес. 1.992 саж. и внѣ городской черты — 2.208 дес. 490 саж.

## ЧУГУЕВЪ.

Заштатный городъ, въ Зміевскомъ уѣздѣ, при р. Сѣверномъ Донцѣ и рч. Чугуевкѣ.

1708 декабря 18. При раздѣленіи Россіи на восемь губерній, городъ Чугуевъ приписанъ къ Азовской губерніи (а). — 1719 мая 29. Въ росписаніи губерній на провинціи, показанъ въ Бѣлгородской провинціи Кіевской губерніи (б). — 1732 октября 19. Въ вѣдомости о городскихъ разсыльщикахъ, показанъ въ Бѣлгородской провинціи Бѣлгородской губерніи (в). — 1764 октября 11. Въ росписаніи городамъ Бѣлгородской губерніи, къ соединенію назначеннымъ, города Чугуевъ, Вольной, Алешня, Хотмыжскъ и Салтовъ назначено соединить вмѣстѣ и быть одной воеводской канцеляріи (г). — 1780 апрѣля 25. Назначенъ уѣзднымъ городомъ Харьковскаго намѣстничества (д). — 1788 января 14 и 18. Согласно прошенію городскихъ жителей, приписанъ къ казачьему корпусу (е). — 1797 мая 1. При новомъ раздѣленіи Слободско-Украинской губерніи, обращенъ въ заштатный городъ, съ учрежденіемъ въ замѣнъ его

Время учрежденія и перемѣны въ административномъ значеніи.



новаго уѣзда Зміевскаго (ж). — 1803 іюня 23. Повелѣно: изъ коренныхъ Чугуевскихъ казаковъ, изъ мѣщанъ, приписныхъ однодворцевъ и войсковыхъ обывателей, какъ въ самомъ городѣ жительствовавшихъ, тамъ и въ приписныхъ къ оному селеніяхъ, учредить Чугуевскій регулярный казачій полкъ; при чемъ назначено образовать въ Чугуевѣ войсковую канцелярію, съ подчиненіемъ оной по дѣламъ воинскимъ — Инспектору войскъ, а по части гражданской — мѣстному губернскому началству (з). — 1817. Причисленъ къ вѣдомству Украинскихъ военныхъ поселеній (и). — 1859 января 21. Повелѣно: управление городами Южныхъ поселеній оставить безъ измѣненія въ вѣдѣніи мѣстнаго начальства этихъ поселеній, впредь до особаго распоряженія (і). — 1860 декабря 19. Повелѣно: состоящій въ Южномъ поселеніи городъ Чугуевъ передать въ вѣдомство Министерства Внутреннихъ Дѣлъ (к).

На земляхъ, занимаемыхъ городомъ Чугуевымъ, въ разное время найдены были римскія монеты Октавія Августа, мѣдныя стрѣлы и другое оружіе, осколки глиняной посуды и другіе предметы (л). Такія находки позволяютъ вывести заключеніе, что мѣстность нынѣшняго Чугуева была обитаема еще за нѣсколько столѣтій до основанія государства Россійскаго. Около этого города и нынѣ считается одна изъ удобнѣйшихъ переправъ черезъ Донецъ и потому неудивительно, что здѣшняя мѣстность рано привлекла къ себѣ поселенцевъ. Подтверждается это и остатками многихъ городищъ, находящихся по правому берегу Донца. Въ дошедшихъ до насъ письменныхъ памятникахъ не встрѣчается никакихъ указаній, ни о времени основанія этихъ городищъ, ни о времени ихъ запустѣнія; но можно сказать одно, что это случилось гораздо ранѣе XVI столѣтія, потому что извѣстная книга Большаго Чертежа и нѣкоторые другіе акты конца XVI и начала XVII столѣтій говорятъ о городищахъ, какъ о давно существующихъ. Въ числѣ ихъ, по книгѣ Большаго Чертежа показывается на Донцѣ, 4 версты ниже рѣчки Тетлѣги, *Чугуево городище* (м). Существуетъ мнѣніе, будто на этомъ Чугуевомъ городищѣ построенъ былъ городъ Чугуевъ въ царствованіе Іоанна Грознаго, почему древностію передъ всѣми слободско-украинскими городами первенствуетъ (н). Положительныхъ доказательствъ на это не имѣется; напротивъ, какъ сказано выше, даже въ актахъ начала XVII вѣка



мѣстность здѣшняя называется «городищемъ», т. е. остаткомъ города, а не «городомъ». Замѣчательно также и то, что имени Чугуева городища не встрѣчается во всѣхъ росписаніяхъ сторожъ, составлявшихся въ концѣ XVI вѣка, хотя упоминаются многія другія мѣстности, близкія къ Чугуеву (о). На этомъ основаніи можно допустить, что Чугуево городище до водворенія на немъ черкасовъ не обращало на себя особеннаго вниманія, хотя правительство наше и заявляло, что «чугуевскія земли и всякія угодья искови вѣка нашего московскаго государства» (п). Что же касается водворенія черкасовъ, то объ этомъ событіи дошли до насъ довольно подробные и въ высшей степени интересные акты. Дѣло происходило такъ: въ 1638 г. пришелъ въ московское государство изъ литовскія стороны гетманъ Ятцко Остренивъ, а съ нимъ сотники и рядовые черкасы, и царю Михаилу Федоровичу были челомъ, что они изъ литовскіе стороны въ Московское государство пришли для того, что польскіе и литовскіе люди ихъ хрестыанскую вѣру нарушили и церкви божіи разоряють, и ихъ побиваютъ, и женъ ихъ и дѣтей, збирая въ хоромы, пожигаютъ, и пищальное зелье, насынавъ имъ въ пазухи, зажигають и сосцы у женъ ихъ рѣзали, и двory ихъ и всякое строеніе разорили и пограбили,—и потому просили, чтобы царь ихъ, гетмана и сотниковъ, и всѣхъ рядовыхъ черкасъ пожаловалъ, для хрестыанскія вѣры, отъ такова ихъ погубленія и отъ всякаго разоренія избавилъ и велѣлъ бы ихъ принять подъ свою, подъ царскую высокою руку, и пожаловалъ бы ихъ, велѣлъ устроить въ свою службу на вѣчное житье, на Чугуевѣ городищѣ; а онъ, гетманъ, и сотники и черкасы, на Чугуевѣ городъ и острогъ поставятъ сами, и дворами построютца собоюжъ, а объ царскомъ денежномъ и о хлѣбномъ жалованьѣ челобитчики не будутъ (р). Такую просьбу нельзя было не уважить, тѣмъ болѣе, что еще въ 1625 г. царь обѣщалъ малороссіанамъ православленную вѣру и церкви Божіи и всѣхъ ихъ отъ еретиковъ поляковъ избавить. Частныя переселенія днѣпровскихъ казаковъ въ разные русскіе города, на примѣръ въ Путивль, Воронежъ, а также и на Донъ, начались еще въ концѣ XVI вѣка, какъ только открылись уніятскія гененія. Въ настоящемъ случаѣ подъ покровительство царя прибѣгало вдругъ большое количество черкасовъ, потому что въ числѣ ихъ были и сотники. Въ эту пору по всей Ногайско-Крымской границѣ производилось строеніе городовъ, въ злѣшней украинѣ начинались Хотмыжскъ и Вольной; пришедшіе же черкасы вызывались поставить сами на Чугуевѣ городъ и острогъ и не просить никакого жалованья, обѣщаясь вмѣстѣ съ тѣмъ съ недругами царскими битись, на сакмахъ и на перелазѣхъ стоять, чтобъ въ московское государство бусурманъ не пропустить. Вслѣдствіе всего этого царь рѣшился принять черкасовъ подъ свою высокою руку и велѣлъ ихъ



устроить на Чугуевѣ. Не излишне замѣтить здѣсь, что имя водворившагося на Чугуевѣ гетмана Острянина, очень близкое къ имени гетмана Остряницы, котораго поляки, по сказанію малороссійскихъ лѣтописей, около того же времени, со многими другими казаками, предали казни «неслыханной въ человѣчествѣ» — было поводомъ къ тому, что издатели вышеприведеннаго документа, по гуманности своей, рѣшительно отвергали извѣстіе о казни, какъ вымыселъ лѣтописцевъ; другіе же, не зная о существованіи упомянутаго акта, считали выдумкою встрѣчающееся въ нѣкоторыхъ польскихъ писателяхъ извѣстіе о томъ, что «Остржанина убѣжалъ въ Москву и поселился на Дону» (с). Но дѣло въ томъ, что казненнаго Остряницу звали «Стефаномъ», а Чугуевского Остренина — «Яковомъ»; къ тому же, по новѣйшимъ изслѣдованіямъ оказывается, что Яковъ былъ сынъ Стефана и произвелъ новое возстаніе, «мстя за отца, замученнаго поляками» и что, разбитый 13 іюня 1638 г. подъ Жолнинымъ, ушелъ въ московскія владѣнія, куда еще прежде вывезъ жену (т). Въ эту пору, дѣйствительно весьма многіе казаки стали удаляться въ Московскія владѣнія, такъ что брацлавскій воевода, Потоцкій, писалъ каштеляну краковскому, Конечипольскому, чтобы король пресѣкъ путь своевольникамъ и потребовалъ бы отъ царя выдачи всѣхъ измѣнниковъ, которые бѣжали въ Москву (у). На Чугуевѣ, кромѣ пришедшихъ съ Острениномъ, вскорѣ прибыло еще много черкасовъ: ихъ также принимали, надѣляли землею и даже давали деньги на обзаведеніе; изъ актовъ усматривается еще, что «на Чугуевѣ, съ Литовскія стороны, изъ Миргорода и другихъ мѣстъ пріѣзжали съ торгами; вообще между выходцами и ихъ сородичами, оставшимися за Польшею, происходили самыя тѣсныя сношенія, Поляки не могли оставаться равнодушными къ такому положенію дѣлъ. Потоцкій въ маѣ 1639 г. собралъ до 6.000 войска, съ которымъ намѣревался идти «Чугуевъ разорить, гетмана и казаковъ побить». Русское правительство также приготовилось встрѣтить и отразить это нападеніе; а между тѣмъ велѣно было послать къ Потоцкому нарочно боярскаго сына добраго, кого пригоже, говорить, чтобъ онъ мирнаго постановленія не нарушалъ и въ государеву землю, къ Чугуеву, не ходилъ. Такъ или иначе, опасность была отстранена: походъ Потоцкаго не состоялся; поляки приняли другую систему дѣйствій противъ ненавистныхъ имъ черкасовъ. Въ 1640 г. Станиславъ Гульчевскій, полякъ начальствовавшій въ Миргородѣ, сообщилъ по секрету, будто Остренина хочетъ царскихъ людей на Чугуевѣ побить и перейти въ Литву. Противъ этого извѣста протестовалъ Чугуевскій воевода, князь Петръ Щетивинъ, убѣждая царя такому ссорному затѣйному письму не вѣрять, потому что Яцко въ Литву ничего не писывалъ и тебѣ, государю, измѣнить



не хочеть, а пришелъ къ тебѣ, праведному государю, на вѣчную службу изъ Литвы, хотя бы невѣдомо, что на него писали, хотя тебя, государя, привести въ гнѣвъ и его отъ тебя, государя, въ ошалѣ видѣть, только бы они были въ Литвѣ и они бы все переварены были отъ ляховъ въ котлахъ. Встрѣтивъ неудачу и въ этой хитрости, поляки, изобрѣтательные въ веденіи интригъ, придумали новое средство, болѣе дѣйствительное. Такъ какъ въ Чугуевѣ черкасы, имѣя своего атамана, сотниковъ и пятидесятниковъ, подчинены были главному звѣдыванію русскаго воеводы, при которомъ находились стрѣльцы и приказные люди, то поляки начали возбуждать недовѣріе и подозрительность черкасовъ къ русскимъ и обратно, наговаривали и ссорили также Остренина съ сотниками и т. п. Лазутчики ихъ, какъ доносилъ воевода, безпрестанно являлись въ Чугуевъ, то какъ родственники поселившихся здѣсь черкасовъ, то подъ предлогомъ торговли, хотя иные товару привозили на какой-нибудь рубль или съ однимъ возомъ являлись по два и по три человѣка. Люди эти разсѣвали всевозможные слухи, въ особенности же старались увѣрить, что царь разведетъ черкасовъ по своимъ городамъ или выдастъ ихъ Польшѣ. Пропаганда достигла того, что черкасы и русскіе стали роптать на воеводу за строгость и обременительность карауловъ по острогу и городу; черкасскій сотникъ Разсоха, котораго тамъ же какъ и самаго Остренина еще Потоцкій хотѣлъ «доступить» — разсорился съ Острениномъ; за нимъ заговорили и другіе, что Остренина завелъ ихъ въ Чугуевъ на пагубу и держитъ сторону царя, потому что онъ призналъ его гетманомъ. Вскорѣ за тѣмъ Разсоха и нѣкоторые другіе черкасы перебѣжали въ Литву, оставивъ въ домахъ даже свои пожитки и скоть; послѣ Разсохи нашли его переписку съ поляками. Подобныхъ «прелестныхъ листовъ» воевода чаялъ найти и у другихъ черкасовъ и вообще уже пересталъ полагаться на вѣрность черкасовъ: «безъ прибавки русскихъ людей на Чугуевѣ быть не мочно» — доносилъ онъ (ф). Побѣги черкасовъ и ссоры ихъ съ гетманомъ — повторялись чаще и кончились тѣмъ, что 26 апрѣля 1644 г. черкасы, заворововъ, убили Остренину и иныхъ людей, побѣжали за рубежъ въ Литву (х). Мѣсяца черезъ два послѣ того Путивльскій воевода доносилъ, что «чугуевскіе черкасы и Яцка Остренина сынъ ѣздили къ гетману Конецъ Полскому бить челомъ объ указѣ... и гетманъ Конецъ Полской велѣлъ имъ черкасомъ селитца слободою подъ своимъ городомъ подъ Полтавою и въ иныхъ своихъ городахъ и въ слободахъ, а льготы имъ чаркасомъ велѣлъ дать на шесть лѣтъ» (ц). Очевидно, что Конецпольскій хлопоталъ собственно о заселеніи ему принадлежащихъ земель... Такъ кончилось водвореніе черкасовъ въ Чугуевъ. Обстоятельство это однако не повело за собою совершеннаго запустѣнія Чугуева.



Мѣстность, выбранная для этого города, оказывалась очень важною въ отношеніи ко всему здѣшнему краю и потому на мѣсто удалившихся черкасовъ скоро присланы были сюда изъ разныхъ мѣстъ Россіи боярскіе дѣти, стрѣльцы, пушкари и казаки; сюда также стали ссылатъ и каторжниковъ. По этой причинѣ жители Чугуева въ различныхъ актахъ того времени обыкновенно называются «сведенцами». Весь этотъ народъ не очень охотно оставался въ Чугуевѣ: многіе стрѣльцы и казаки, да и боярскіе дѣти, не смотря на заботы правительства обезпечить ихъ положеніе, нерѣдко разбѣгались, потому что служба здѣсь была тяжелая и сопряжена съ большими опасностями. Жизнь Чугуевцевъ того времени всего лучше изображается въ разныхъ распоряженіяхъ правительства. На примѣръ, относительно производства полевыхъ работъ и т. п. весьма часто въ царскихъ грамотахъ говорится: чугуевцомъ всякаго чина людямъ сказать: которые у нихъ сѣнные покосы на Крымской и Ногайской сторонѣ отъ Чугуева не въ ближнихъ мѣстахъ, и они бѣ на тѣ сѣнные покосы ѣздили собрався не малыми людьми и отъ татаръ оберегались, чтобъ ихъ татарове всѣхъ на дорогѣ не побили и въ полонъ не поимали; а были бѣ всѣ съ пищалями и со всякимъ ружьемъ и около сѣнокосу сторожи и людей съ ружьемъ держали бѣ и были бы на сѣнокосѣ на двое, половина бѣ изъ нихъ косила, а другая половина стояла для береженья отъ татаръ съ ружьемъ на готовѣ, чтобы татары на нихъ безвѣстно не пришли и не побили и въ полонъ не поимали... Заказъ учинить крѣпкій, что чугуевцы для сѣнныхъ покосовъ и въ лѣсѣ ѣздили, собрався не малыми людьми. А какъ учнуть сѣно изъ стоговъ навивать и дрова сѣчь, они бѣ въ то время ставились около стоговъ и дровъ обозомъ, раздѣляя на двое: половина ихъ навивала бѣ сѣно и дрова сѣкли, а другая стояла для береженья отъ татаръ съ ружьемъ на готовѣ, также и сторожа въ тѣхъ мѣстахъ, откуда чають приходъ татарскій, стояла бѣ... При извѣстіяхъ о движеніяхъ Орды, предписывалось: на Чугуевѣ вычитывать въ слухъ по многи дни, съ бирчемъ велѣтъ кликать, чтобъ посадскіе люди и изъ слободъ женъ и дѣтей своихъ и животины держали въ городѣ, а сами въ слободахъ жили легкимъ дѣломъ, съ большимъ опасеніемъ и пищаля бѣ у нихъ, и луки, и рогатины, и топоры были бы у всѣхъ, чтобъ никаковъ человекъ безъ бою не былъ; а по вѣстемъ бѣжали бѣ въ городъ (ч).—Особенно часты были появленія татаръ подъ Чугуевомъ и производимыя или опустошенія окрестностей въ первые годы по удаленіи черкасовъ: сохранившіеся акты открываютъ, что отчасти наводили ордынцевъ измѣнники черкасы, конечно, простодушно дѣйствовавшіе подъ вліяніемъ поляковъ, старавшихся всегда и всячески поставить малороссіянъ во враждебныя отношенія къ русскимъ.



Осенью 1641 г. татары захватили въ полонъ всѣхъ Чугуевцовъ, ѣздившихъ за сѣномъ и дровами на рѣчку Таганку, верстахъ въ трехъ города. За малолюдствомъ, воевода кн. Горчаковъ не въ состояніи былъ ничего предпринять противъ хищниковъ и рѣшился только удержать въ городѣ стрѣльцовъ, которыхъ по царской грамотѣ надлежало возвратить въ Москву. Это дало возможность воеводѣ отразить вскорѣ послѣдовавшее за тѣмъ нападеніе татаръ, такъ что имъ не удалось сдѣлать городу никакого вреда, кромѣ захвата въ плѣнъ троихъ стрѣльцовъ. Въ 1643 г. два весьма значительные отряда крымцевъ, частію въ соединеніи съ воровскими черкасами, прорвались даже за Бѣлгородъ и за Донецъ и опустошили множество селеній, и въ полонъ, какъ доносили воеводы, послѣдній татаринъ увелъ по человѣку, а иные по два и по три. Нѣкоторыя изъ разсѣявшихся повсюду партій три раза подступали къ Чугуеву и хотя городу сдѣлать ничего не могли, однако захватили довольно полона и угнали много скота. Бой Чугуевцевъ съ татарами у посада продолжался часа четыре и кончился отступленіемъ татаръ. За ними бросились Чугуевцы и настигли ихъ подъ Салтовскимъ городищемъ, гдѣ, послѣ горячей схватки, успѣли отбить 34 человѣка плѣнныхъ и до 400 лошадей и коровъ, кромѣ мелкаго скота. Къ довершенію всего, въ ту же пору производили грабежи въ окрестностяхъ Чугуева и черкасы, которыхъ высылалъ сюда тотъ самый Гульчевскій, который такъ усердно работалъ надъ тѣмъ, чтобы погубить Остринину (ш). — Тревоги Чугуевцовъ значительно уменьшились, какъ скоро въ здѣшнемъ краю возникли слободскіе черкасскіе полки, начало которыхъ, какъ мы видѣли, относится къ половинѣ XVII вѣка и которые первоначально даже состояли въ завѣдываніи Чугуева. Татары уже не осмѣливались по прежнему рыскать около этого города. Такъ протекло время до 1668 г., ознаменованнаго измѣною Брюховецкаго и замѣшательствомъ, оказавшимся между Слободскими черкасами. При началѣ этихъ безпорядковъ Чугуевцы ходили къ Зміеву для усмиренія мятежниковъ; но когда волненіе разгорѣлось сильнѣе, то Чугуевскій воевода Рагозинъ заперся въ городѣ, увеличилъ его укрѣпленія и рѣшился только отстаиваться: онъ даже доносилъ, что и Харьковомъ завладѣли измѣнники, тогда какъ Харьковцы очень удачно промышляли надъ ворами. Излишняя робость, само собою разумѣется, только придавала смѣлости мятежникамъ: въ теченіе лѣта 1668 они чинили три подступа къ Чугуеву, два раза сами собою и въ небольшихъ партіяхъ, а въ третій—въ соединеніи съ крымскимъ мурзою Мустафою, полтавскимъ полковникомъ Коблицкимъ и наказнымъ чигиринскимъ гетманомъ Дубягою, которыхъ посылалъ Дорошенко. Отряды эти выжгли села и деревни вокругъ Чугуева, истребили всѣ хлѣбные запасы, угнали много скота,



но подъ городомъ потерпѣли неудачу (ш). По прекращеніи волненія, произведеннаго Брюховецкимъ и Дорошенко, Чугуевцы отправляли обычную сторожевую службу противъ ордынцевъ и участвовали во всѣхъ походахъ, предпринимавшихся въ концѣ XVII вѣка противъ Крыма и Турціи. Набѣги самыхъ татаръ также продолжались по прежнему и сверхъ того проникали сюда и калмыки (ъ). Что касается этихъ послѣднихъ, то, кромѣ свойственной всѣмъ кочевникамъ хищности, къ нападеніямъ на здѣшній край побуждало ихъ и то, что въ концѣ XVII вѣка по Бѣлгородской чертѣ и въ Чугуевѣ стали водворять крестившихся калмыковъ и всѣхъ по чему-либо удалявшихся изъ своихъ улусовъ. Это и вызывало хана Аюку къ враждебнымъ дѣйствіямъ. Между тѣмъ наше правительство всячески поощряло водвореніе калмыковъ въ слободской украинѣ и распространеніе между ними христіанства, такъ что въ началѣ XVIII вѣка въ Чугуевѣ образовалась особая калмыцкая команда, состоявшая изъ двухъ ротъ.— Что касается гражданскаго развитія города, то «земля добрая, хлѣбородная, съ рыбными ловлями и всякими угодами», раздававшаяся правительствомъ Чугуевскимъ служилымъ людямъ, являлась важною приманкою: не смотря на опасности жизни, сюда являлось много охотниковъ, особенно бѣглыхъ крестьянъ, зачислявшихся потомъ въ службу. Такимъ образомъ Чугуевъ съ самаго начала сдѣлался довольно многочисленнымъ и обширнымъ: уже въ 1647 г. въ немъ считалось до 2800 жителей. Сношенія Чугуевскихъ черкасовъ съ своими поднѣпровскими родичами завязали и торговлю, которая не прекратилась и по удаленіи черкасовъ, потому что царь Михаилъ Ѳедоровичъ, грамотою 8 декабря 1641 г., дозволилъ Чугуевцамъ производить торги съ литовскими городами и польскимъ подданнымъ пріѣзжать для купли и продажи въ Чугуевъ. Это разрѣшеніе подтверждено было и Алексѣемъ Михайловичемъ 29 сентября 1645 г.— Кромѣ того правительство заботилось о заведеніи здѣсь садовъ, особенно виноградныхъ, для чего выписало изъ Кіева двухъ опытныхъ виноградарей—монаховъ. Все это на первыхъ порахъ значительно подвигало впередъ благосостояніе Чугуевцовъ. Построеніе Харькова, сдѣлавшагося средоточіемъ управленія огромнаго пространства земель, дотолѣ подчиненныхъ вѣдѣнію Чугуевскаго воеводы, измѣнило значеніе Чугуева. Привилегія свободнаго винокуренія и пивоваренія и другія льготы по торговлѣ и промышленности, дарованныя слободскихъ черкасскимъ полкамъ, съ перваго раза отозвались неблагоприятно для промышленнаго развитія Чугуева. Въ Харьковъ стали удаляться многіе торговцы и промышленники и городъ этотъ скоро сдѣлался центромъ промышленной жизни здѣшняго края: торговая дѣятельность Чугуевцевъ ограничилось съ этого времени доставкою хлѣба и дровъ на Харьковскія и вообще на черкасскія винокурни.



Садоводство, удачно принявшееся въ Чугуевѣ, держалось здѣсь гораздо долѣе и доставляло жителямъ значительныя выгоды; оно упало совершенно уже въ болѣе позднюю пору, когда городъ зачисленъ былъ въ военныя поселенія, при чемъ многіе сады были совершенно вырублены... Такимъ образомъ за Чугуевомъ осталось только одно значеніе военное, но и оно, съ теченіемъ времени, измѣнилось въ своемъ характерѣ: съ перенесеніемъ границы государственной на берега Чернаго моря, Чугуевъ уже не былъ крѣпостію, а только запаснымъ кадромъ и мѣстомъ главнаго управленія украинскими военными поселеніями, учрежденными въ 1817 г. Это значеніе удерживалось за Чугуевомъ до нашего времени (ы).

(а) Перв. Полн. Собр. Зак. т. IV, № 2.218.—(б) Т. V, № 3.380.—(в) Т. VIII, № 6.233.—(г) Т. XVI, № 12.259.—(д) Т. XX, №№ 15.004 и 15.005.—(е) Т. XXII, №№ 16.605 и 16.607.—(ж) Т. XXIV, № 17.948.—(з) Т. XXVII, № 20.811.—(и) Св. Воен. Пост.—Обр. Упр. Воен. Пос. кн. IV, ч. 5, ст. 3.074.—(і) Втор. Полн. Собр. Зак. т. XXXIV, № 34.073.—(к) Т. XXXV, № 36.415.—(л) Ист. стат. опис. Харьк. еп. IV, 2.—(м) Кн. Бол. Чертежа, 28.—(н) Топогр. опис. Харьк. намѣстн. 139; Матеріалы для стат. Россіи, 1839, II, 125; Щекатова, Словарь Геогр., VII, 156.—(о) Бѣляева, О сторож. службѣ, прим. 30, 33, 34, 44, 46 и др.—(п) Ист. стат. описаніе Харьк. епархіи, IV, 5, 118.—(р) Древн. грамоты Воронеж. губ., I, 101.—(с) Маркевича, Ист. М. Россіи, IV, 24—27; Древнія грам. Ворон. края, I, 95, 107—109.—Сравни: Кошискаго, Ист. Руссовъ, 55; Ригельмана, Лѣтоп. Повѣств., I, 45, 46.—(т) Соловьева, Ист. Россіи, X, 110. Кулиша, Записки о южной Руси, II, 293—307.—(у) Маркевича, Ист. М. Россіи, III, 48.—(ф) Ист. статист. описаніе Харьк. епархіи, IV, 25—36.—(х) Древнія грамоты Воронеж. края, I, 102.—(ц) Акты юго-запад. Россіи, III, № 49.—(ч) Ист. стат. опис. Харьк. епархіи, IV, 44.—(ш) Ист.-стат. описаніе Харьк. епархіи, IV, 45—56. Чтенія Моск. Общ. Ист. 1859, II, 2, 37. Акты Южн. Россіи, III, № 96, 110, 174, 176, 190.—(щ) Ист. стат. опис. Харьк. епархіи, IV, 61—64, 110—112.—(ъ) Матеріалы для исторіи Воронеж. губ. I, 447.—(ы) Ист. стат. опис. Харьк. епархіи, IV, 65—78, 92. Мочульскаго, Военно-стат. описаніе Харьк. губ., 250—260.

Для г. Чугуева утверждень, 1781 г. сентября 21, старый Гербъ.  
 гербъ. Описаніе его: щитъ, раздѣленный на три части, изъ которыхъ въ первой — двѣ сабли, положенныя крестообразно, въ золотомъ полѣ; во второй — въ красномъ полѣ три серебряныя рогатыя луны, а въ третьей — въ серебряномъ полѣ на шестѣ повѣшенная виноградная съ листьями кисть.

Перв. Полн. Собр. Зак. т. XXI, № 15.238.

Планъ г. Чугуева конфирмованъ 1786 г. апрѣля 20 (а) и Планъ.  
 1824 апрѣля 23. (б)

(а) Перв. Полн. Собр. Зак. т. XXII, № 16.380.—(б) Сообщено губернскимъ начальствомъ.

1845 февраля 13. Повелѣно: 1) выдаваемыя жителямъ городовъ военнаго вѣдомства, какъ заимообразныя, такъ и без- Строительная часть.



возвратныя, пособія на постройку и поправку домовъ, въ случаѣ неприступленія къ постройкѣ или предѣлкѣ домовъ въ теченіе одного года, отбираются обратно; но если жители представятъ законныя доказательства, что постройка не начата отъ непредвидимыхъ обстоятельствъ, какъ то: болѣзни, пожара и т. п., то въ семь случаевъ могутъ пользоваться назначеніемъ новаго годоваго срока. 2) На будущее время безвозвратныя пособія выдаются не иначе, какъ съ особымъ благонадежнымъ поручительствомъ—что выданное денежное пособіе, въ случаѣ неисполненія опредѣленныхъ условій, будетъ возвращено полностью.

Втор. Полн. Собр. Зак. т. XX, № 18.732.

О приѣмѣ въ залогъ зданій.

1859 декабря 16. Повелѣно: въ видахъ достиженія лучшаго устройства городовъ южныхъ поселеній и отстраненія важныхъ затрудненій, встрѣчаемыхъ нынѣ въ отдачѣ оброчныхъ статей въ поселеніяхъ, допустить приѣмъ каменныхъ и деревянныхъ на каменномъ фундаментѣ зданій, застрахованныхъ отъ огня (разумѣя подъ оными жилые дома и лавки, крытые желѣзомъ, цинкомъ или черепицею), состоящихъ въ г. Чугуевѣ, въ залогъ исключительно только по оброчнымъ статьямъ, отдающимся въ арендное содержаніе въ Южныхъ поселеніяхъ, съ распространеніемъ на этотъ городъ правила объ оцѣнкѣ строеній, постановленнаго для городовъ Елисаветграда и Умани, чтобъ, независимо производства оцѣнки съ крайнею разборчивостію, оцѣнка повѣрялась мѣстнымъ начальствомъ Южныхъ поселеній, съ отвѣтственностію за дѣйствительную стоимость зданія, не менѣе того, во что оно оцѣнено.

Втор. Полн. Собр. Зак. т. XXXIX, № 35.242.

Постановленія о городскихъ доходахъ и расходахъ.

1803 июня 23. Такъ какъ городъ Чугуевъ никакихъ положительныхъ доходовъ не имѣетъ, то въ помощь обывателямъ онаго дарованъ на всегда, въ пользу города, винный доходъ, настоящій и сколько впредь оный быть можетъ (а).



1816 января 15. Подтверждено о предоставленіи въ пользу г. Чугуева всей откупной суммы, какъ бывшей въ то время, такъ и той, какая впредь быть можетъ (б).

1860 іюня 8. Повелѣно: назначенную, по изданному вмѣстѣ съ тѣмъ штату Чугуевской Городской Думы, сумму 650 р. на содержаніе ея отнести на счетъ доходовъ города Чугуева. При этомъ постановлено: всѣ доходы г. Чугуева обращать въ городской капиталъ и потребную на содержаніе Думы сумму вносить ежегодно въ общую смѣту городовъ Южныхъ поселеній. Состоящія на городской землѣ г. Чугуева лавки и три водяныя мельницы, числящіяся въ общемъ составѣ оброчныхъ статей Южныхъ поселеній, предоставить въ пользу города (в).

1860 августа 3. Изданъ штатъ Чугуевской городской полиціи, по которому на содержаніе ея назначено производить изъ городскихъ доходовъ по 1.421 руб. 41 коп. въ годъ. При этомъ опредѣленіе числа вольнонаемныхъ служителей для полицейской команды, сообразно дѣйствительной надобности, предоставлено мѣстному начальству (г).

(а) Перв. Полн. Собр. Зак. т. XXVII, № 20.811. — (б) Т. XXXIII, № 26.077. —  
(в) Втор. Полн. Собр. Зак. т. XXXV, № 35.887. — (г) Тамъ же, № 36.065.

1860 іюня 8. Повелѣно: въ заштатномъ городѣ Южныхъ поселеній Чугуевѣ учредить Городскую Думу, по утвержденному вмѣстѣ со тѣмъ штату, образовавъ при сей Думѣ Словесный Судъ, съ тѣмъ, чтобъ для переписки въ последнемъ канцелярскіе чиновники назначились изъ Городской Думы, откуда равнымъ образомъ Судъ долженъ быть снабжаемъ и канцелярскими припасами. Постановленія по общественному управленію.

Втор. Полн. Собр. Зак. т. XXXIV, № 35.887.

1841 октября 28. Воспрещено причисленіе къ городамъ военныхъ поселеній какъ выходцевъ изъ за границы, такъ и вообще иностранцевъ. Постановленія объ иностранцахъ.

Втор. Полн. Собр. Зак. т. XVI, № 14.979.



Городскія  
присутственныя  
мѣста.

Для завѣдыванія городскимъ хозяйствомъ и дѣлами общест-  
венными лицъ городскихъ сословій, въ г. Чугуевѣ состоятъ:

1. Городская Дума.
2. Словесный Судъ.
3. Городовое Депутатское Собраніе.
4. Квартирная Коммисія.

Населеніе и де-  
нежныя сред-  
ства города.

I. Населеніе: *мужескаго пола* — 4.535, *женскаго пола* —  
3.641; всего 8.176.

II. Доходы *обыкновенные* — 3.844 р. 5 к. — Расходы *те-  
кущіе* — 2.708 р. 85 к.

Земли, принад-  
лежація городу.

По свѣдѣніямъ, доставленнымъ губернскимъ начальствомъ,  
Чугуеву принадлежитъ земли 1.133 дес. 960 саж. Въ томъ  
числѣ: *внутри городской черты* — 524 дес. и *внѣ городской  
черты* — 612 дес. 960 саж.



## ГЛАВНѢЙШІЯ ОПЕЧАТКИ.

		Напечатано:		Должно быть:	
Стр.					
29	строка	послѣдняя	Кр сивой	Красивой	
91	—	18 снизу	у нихъ	у него	
101	—	10 сверху	попытчику	попытчику	
107	—	10 —	декабря 16.	декабря 15.	
—	—	19 —	подоша	подоша	
124	—	4 —	декабря 16.	декабря 15.	
153	—	7 снизу	за ихъ общество	изъ ихъ общество	
225	—	7 сверху	въ усмиреніе	къ усмиренію	
244	—	8 —	начался	начнется	
271	—	11 —	казненныхъ	казненныхъ	
296	—	15 —	съ 1403	въ 1403	
299	—	5 снизу	рѣки Цны,	рѣки Упы,	
308	—	17 —	Азань-городище	Азакъ-городище	
310	—	20 —	разныхъ людей	ратныхъ людей	
—	—	послѣдняя	Торчинова,	Торчикова,	
314	—	15 снизу	сторожевыя стоянцы	сторожевыя станицы	
315	—	5 сверху	28 марта 1556 г.,	28 марта 1656 г.,	
—	—	9 —	при приходѣ татаръ	про приходѣ татаръ	
317	—	23 —	указомъ 1864 г.	указомъ 1684 г.	
332	—	14 —	отъ 1637—1650 г.	около 1637—1650 г.,	
347	—	11 —	189, 199.	198, 199.	
354	—	22 снизу	Также тревожное	Такое тревожное	
—	—	8 —	1.839,	1839 г.	
361	—	13 сверху	30, 39, 34, 57.	30, 33, 34, 57.	
—	—	21 —	XLIII,	XXV,	
367	—	26 —	утодій	угодій	
—	—	29 —	къ Крыму XII.	къ Карлу XII.	
—	—	4 снизу	полювисками	помовисками	
378	—	17 сверху	21 января 1790 г.	21 января 1709 г.	
383	—	8 —	которая дозирала	дозиравшая	
391	—	24 —	помиловать	пожаловать	
404	—	21-22—	Муртеза,	Муртаза,	
413	—	3 —	трехъ города.	трехъ отъ города.	
—	—	20 —	схата.	скота.	







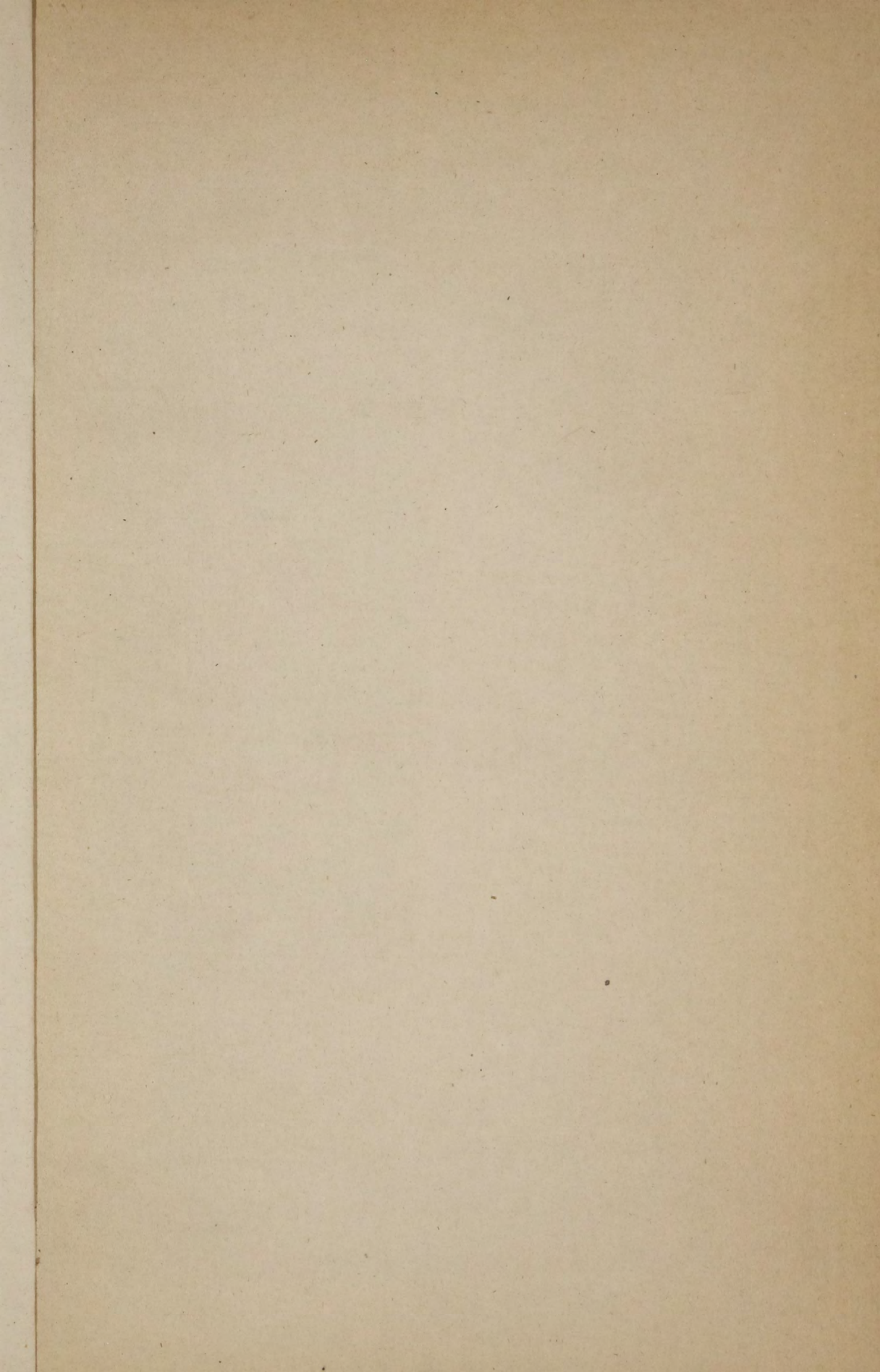



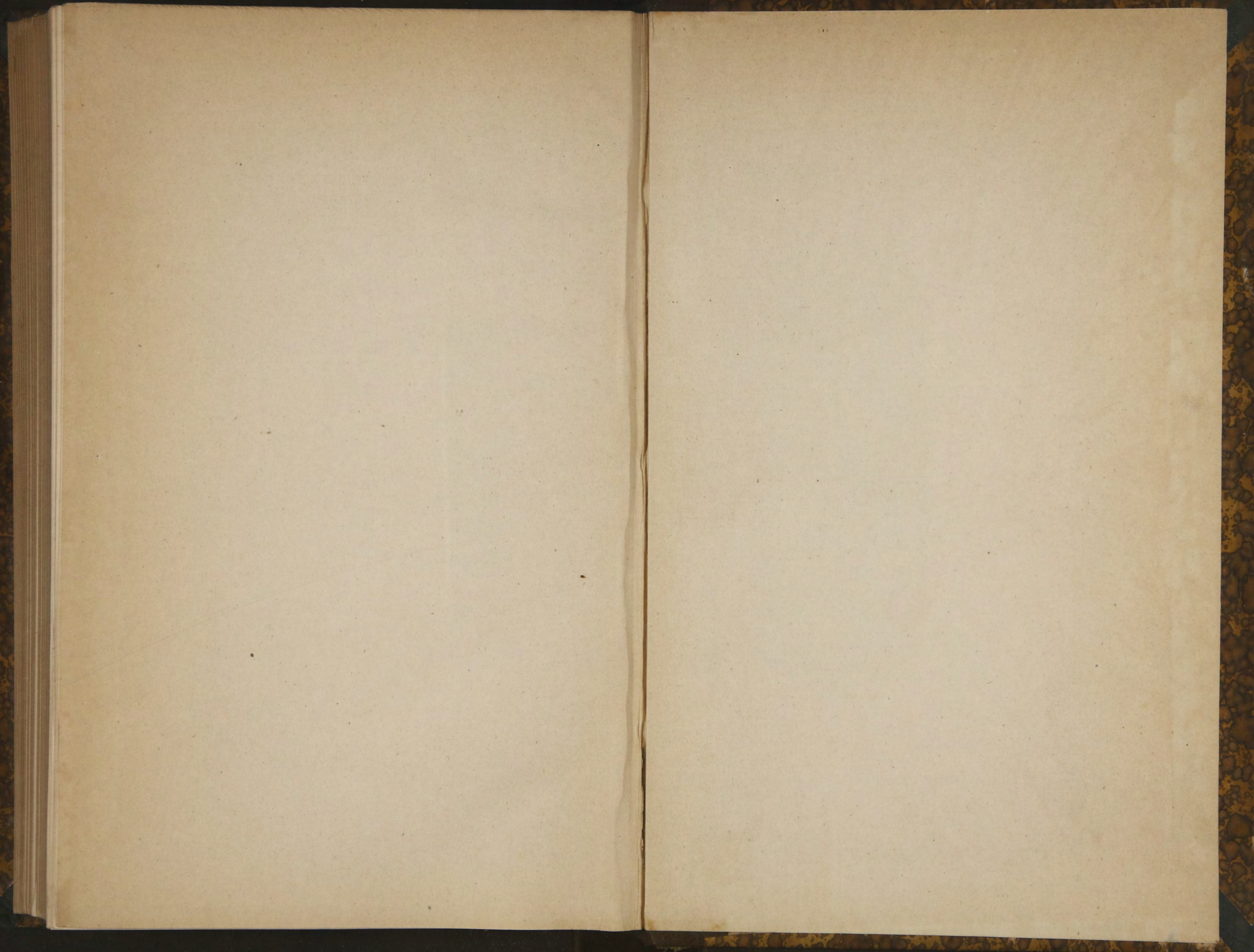



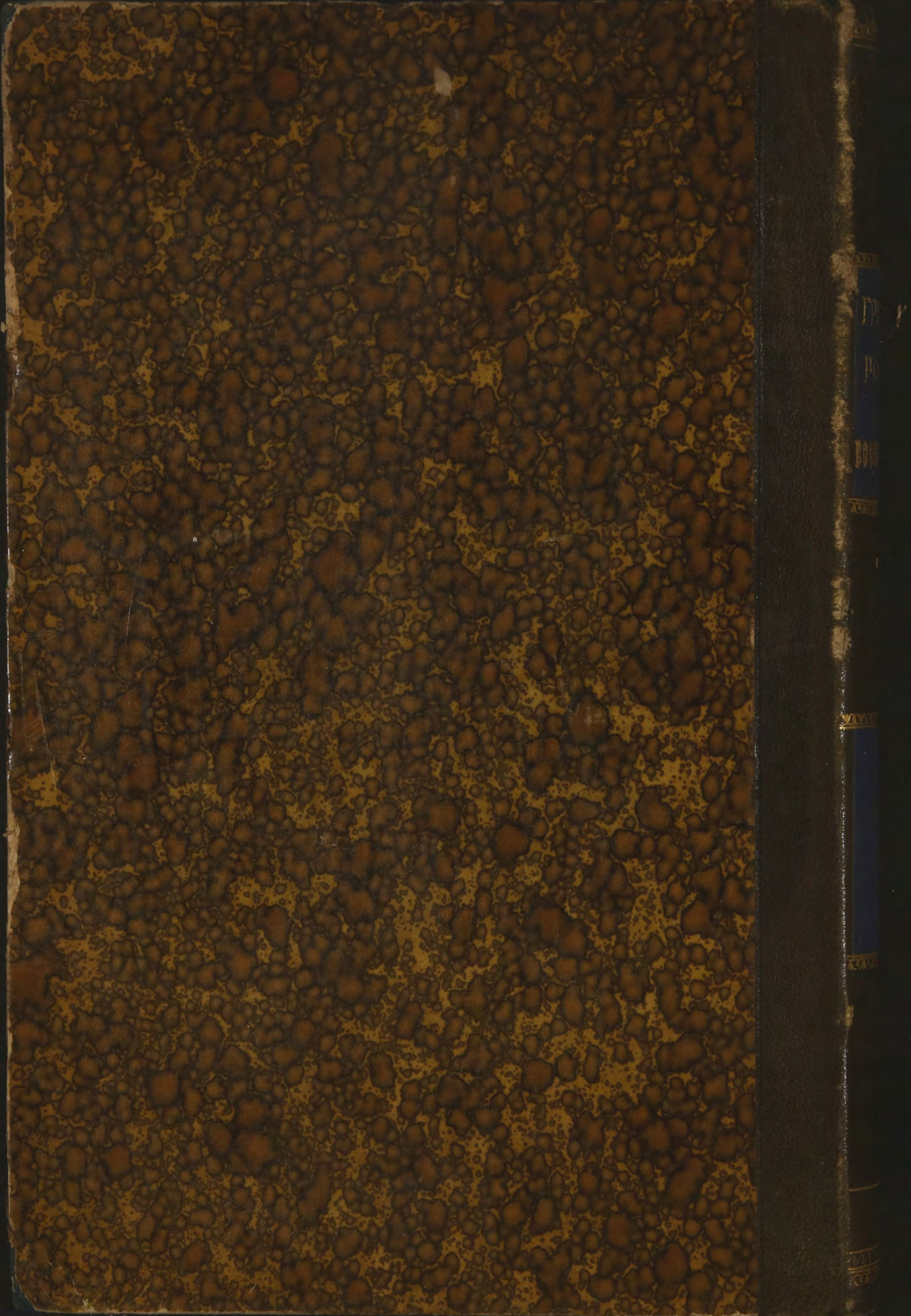



ГРОДСКІЯ

ПОРЯДКІЯ

ВЪ

РОССІИ. ИМПЕРІИ

5

Ч. I.