

10700.

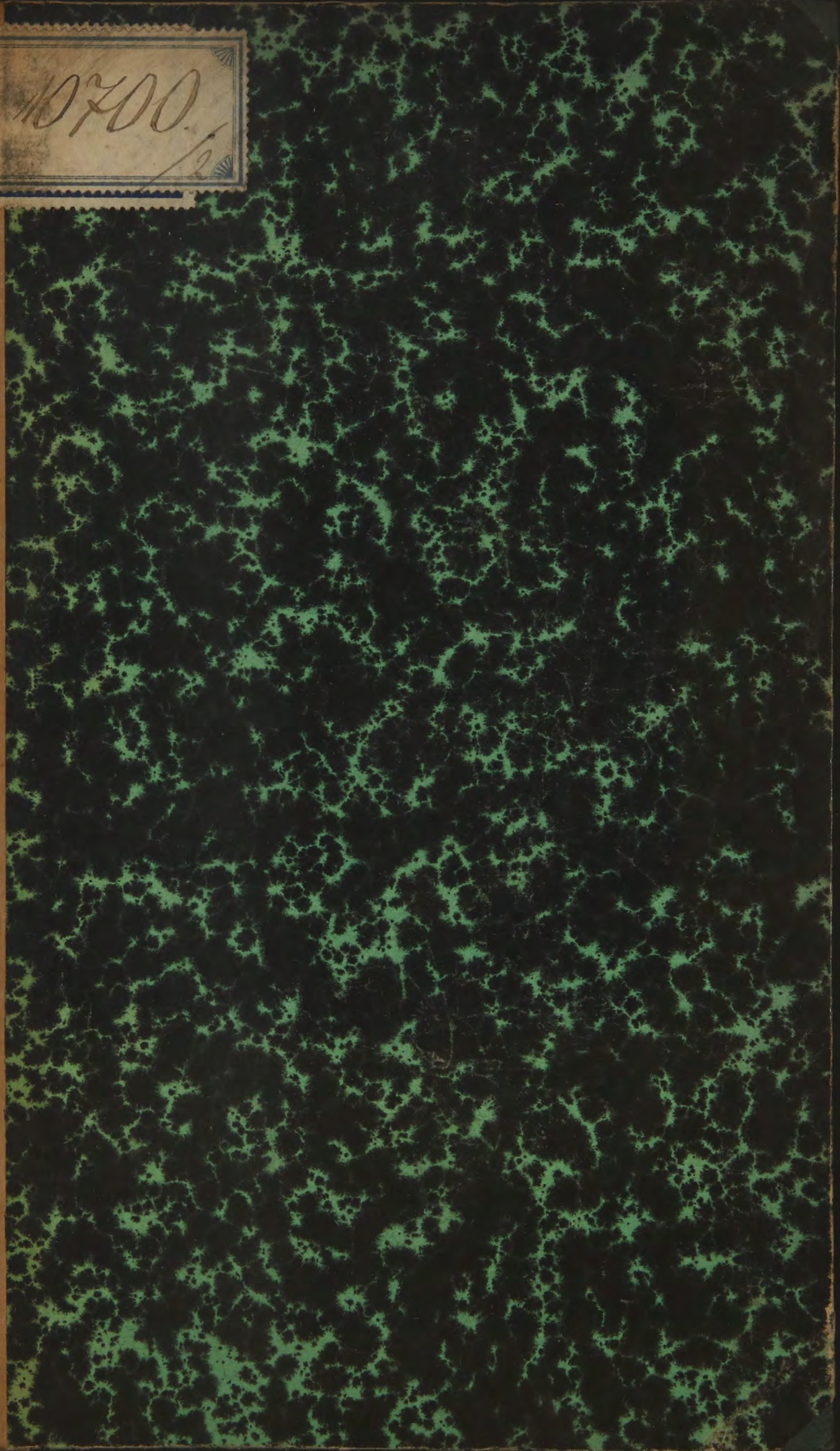

30

ВИЛЕНСКИЙ

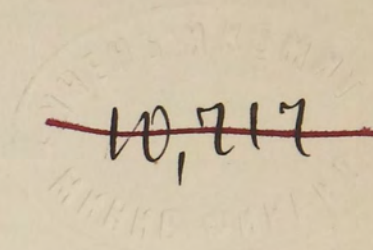

ФАБРИЧНЫЙ ОКРУГЪ

ОТЧЕТЪ

за 1851

ФАБРИЧНОМУ ПРОИЗВОДИТЕЛЮ

ВИЛЕНСКОГО ОКРУГА,

А. П. М. Г. Г. Г.

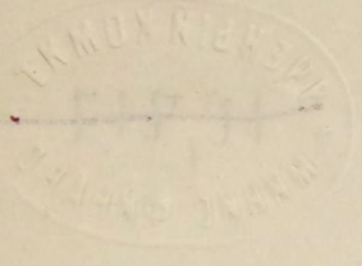

10700

8579

II.

10,717

**ВИЛЕНСКІЙ**  
**ФАБРИЧНЫЙ ОКРУГЪ**

**ОТЧЕТЪ**

**ЗА 1885 г.**

**ФАБРИЧНАГО ИНСПЕКТОРА**  
**ВИЛЕНСКАГО ОКРУГА,**

**Д-РА Г. И. ГОРОДКОВА.**

С.-Петербургъ.

Типографія В. Киршбаума, въ д. М-ва Финансовъ, на Дворц. площади.

1886.

39

Ч. В. Ш.

7

Печатано по распоряженію Департамента Торговли и Мануфактуръ.

66364

## СОДЕРЖАНІЕ.

### ВВЕДЕНІЕ.

Стран.

Время прибытія на мѣсто службы.—Собіраніе на мѣстѣ статистическихъ свѣдѣній о промышленныхъ заведеніяхъ округа.—Распоряженія мѣстныхъ властей о содѣйствіи окружной фабричной инспекціи при исполненіи возложенныхъ на нее обязанностей.—Раздѣленіе округа на два района.—Начало осмотровъ фабрикъ и заводовъ.—Число дней, употребленныхъ на осмотры мною и моимъ помощникомъ.—Разстояніе осмотровѣнныхъ фабрикъ отъ станцій желѣзныхъ дорогъ и неудобства при поѣздкахъ по фабрикамъ.—Проистекающія отъ особенностей мѣстной промышленности затрудненія для инспекціи при исполненіи ею своихъ обязанностей.—Разноплеменный и разноязычный составъ промышленниковъ и фабричныхъ рабочихъ.—Метрики для христіанъ и евреевъ.—Незнакомство промышленниковъ съ постановленіями о малолѣтнихъ рабочихъ.—Отношеніе фабрикантовъ и заводчиковъ къ фабричной инспекціи.—О содѣйствіи чинамъ инспекціи мѣстныхъ полицейскихъ властей.—О дѣятельности чиновъ акцизнаго вѣдомства по отношенію къ надзору за исполненіемъ постановленій о малолѣтнихъ рабочихъ. . . . . 1

### ГЛАВА I.

Краткая характеристика промышленности округа.—Распредѣленіе осмотровѣнныхъ промышленныхъ заведеній по производствамъ.—Общее число рабочихъ въ каждой группѣ производства.—Процентное отношеніе каждаго пола и возраста къ общему числу рабочихъ.—Участіе женщинъ въ промышленности и процентное отношеніе ихъ къ общему числу рабочихъ по производствамъ.—Продолжительность рабочаго дня и перерывовъ въ каждомъ производствѣ.—Ночная работа.—Праздничные дни.—Заработная плата рабочихъ.—Фабричные порядки . . . . . 17

### ГЛАВА II.

О малолѣтнихъ рабочихъ.—Общее ихъ число въ осмотровѣнныхъ промышленныхъ заведеніяхъ.—Процентное отношеніе малолѣтнихъ обоюго пола къ общему числу рабочихъ.—Вліяніе закона 1 іюня на численное примѣненіе малолѣтнихъ.—Фабричныя занятія малолѣтнихъ.—Распредѣленіе часовъ сокращенной работы.—О грамотности малолѣтнихъ.—Фабричныя школы.—О нарушеніяхъ постановленій о малолѣтнихъ рабочихъ. . . . . 43

О санитарномъ состояніи промышленныхъ заведеній Виленскаго округа.— Заводско-фабричныя помѣщенія въ отношеніи простора и заключающагося въ нихъ количества воздуха.— Вентиляціонныя приспособленія.— Ретирады.— Степень чистоты фабричныхъ помѣщеній.— Способы отвода фабричныхъ водъ.— Освѣщеніе фабричныхъ помѣщеній.— Вода для питья рабочихъ.— Свѣдѣнія о разнаго рода учрежденіяхъ для рабочихъ (жилая помѣщенія, бани, больницы, сберегательныя кассы и др.). . . . 76

---

## Приложенія.

### Таблицы:

- № 1. Число и мѣстонахожденіе осматрѣнныхъ заводско-фабричныхъ и ремесленныхъ промышленныхъ заведеній.
- № 2. Число рабочихъ обоого пола, взрослыхъ и малолѣтнихъ, по производствамъ, на всѣхъ осматрѣнныхъ промышленныхъ заведеніяхъ округа.
- № 3. Число малолѣтнихъ рабочихъ по полу и занятіямъ.
- № 4. Число грамотныхъ и полуграмотныхъ малолѣтнихъ рабочихъ и указаніе школъ, имѣющихся при фабрикахъ или не далѣе 2-хъ верстнаго разстоянія отъ нихъ.
- № 5. Заработная плата взрослыхъ и малолѣтнихъ рабочихъ и распредѣленіе рабочихъ часовъ для тѣхъ и другихъ.
- № 6. О заведеніяхъ, закрывшихся и открытыхъ въ отчетномъ году.
- № 7. О табачныхъ заведеніяхъ, не осматрѣнныхъ лично чинами инспекціи, но въ коихъ законъ о малолѣтнихъ введенъ чинами Акцизнаго вѣдомства самостоятельно.

## Введеніе.

Время прибытія на мѣсто службы. — Собираніе на мѣстѣ статистическихъ свѣдѣній о промышленныхъ заведеніяхъ округа. — Распоряженія мѣстныхъ властей о содѣйствіи окружной фабричной инспекціи при исполненіи возложенныхъ на нее обязанностей. — Раздѣленіе округа на два района. — Начало осмотровъ фабрикъ и заводовъ — Число дней, употребленныхъ на осмотры мною и моимъ помощникомъ. — Разстояніе осмотрѣнныхъ фабрикъ отъ станцій желѣзныхъ дорогъ и неудобства при поѣздкахъ по фабрикамъ. — Проистекающія отъ особенностей мѣстной промышленности затрудненія для инспекціи при исполненіи ею своихъ обязанностей. — Разноплеменный и разноязычный составъ промышленниковъ и фабричныхъ рабочихъ. — Метрики для христіанъ и евреевъ. — Незнакомство промышленниковъ съ постановленіями о малолѣтнихъ рабочихъ. — Отношеніе фабрикантовъ и заводчиковъ къ фабричной инспекціи. — О содѣйствіи чинамъ инспекціи мѣстныхъ полицейскихъ властей. — О дѣятельности чиновъ акцизнаго вѣдомства по отношенію къ надзору за исполненіемъ постановленій о малолѣтнихъ рабочихъ.

Прибывъ въ концѣ 1884 г. къ назначенному мнѣ мѣсту службы, въ г. Вильну, я немедленно принялъ мѣры, могущія на первыхъ же порахъ облегчить мнѣ и моему помощнику исполненіе возложенныхъ на насъ обязанностей по наблюденію за исполненіемъ постановленій о малолѣтнихъ рабочихъ въ промышленныхъ заведеніяхъ ввѣреннаго мнѣ округа. Не имѣя въ своемъ распоряженіи свѣдѣній о наличности существующихъ въ округѣ заводско-фабричныхъ заведеній, кромѣ уже значительно устарѣвшаго «Указателя фабрикъ и заводовъ» Орлова, я приступилъ къ собиранію на мѣстѣ такихъ свѣдѣній, — и получилъ ихъ отъ мѣстной полиціи, отъ ремесленныхъ управъ, статистическихъ комитетовъ, а равно отъ частныхъ и должностныхъ лицъ. Наиболѣе, напр., свѣжія и цѣнныя данныя относительно существующихъ въ губерніяхъ Виленской и Витебской заведеній обязательно мнѣ были сообщены губернскимъ механикомъ Н. Н. Макѣевымъ.

Въ то же время я счелъ необходимымъ обратиться къ г. Генералъ-Губернатору Виленскому, Ковенскому и Гродненскому съ почтительною просьбою, изложенною въ докладной запискѣ, объ оказаніи мнѣ его высо-



каго содѣйствія въ дѣлѣ предварительнаго ознакомленія фабрикантовъ ввѣренныхъ ему губерній съ новымъ закономъ, а равно и съ назначеніемъ фабричной инспекціи. Просьба моя, при сочувственномъ и обязательномъ содѣйствіи г. Правителя канцеляріи г. Генераль-Губернатора, Дѣйстви- тельнаго Статскаго Совѣтника Гололобова, была вскорѣ исполнена съ тѣмъ вниманіемъ, какового заслуживала важность дѣла, и, не смотря на праздничные дни Рождества Христова и Новаго года, 14 января отчетнаго года появился циркуляръ г. Главнаго Начальника Сѣверо- западнаго края, предписывавшій, вмѣстѣ съ разъясненіемъ закона 1 іюня, административнымъ органамъ трехъ упомянутыхъ губерній извѣ- стить всѣ находящіяся въ нихъ промышленныя заведенія, что законы 1 іюня 1882 и 12 іюня 1884 г. вступили въ силу, и что назначен- ные г. Министромъ Финансовъ чины фабричной инспекціи для наблю- денія за примѣненіемъ постановленій о малолѣтнихъ рабочихъ на фаб- рикахъ, заводахъ и мануфактурахъ прибыли на мѣсто и должны не- медленно приступить къ исполненію возложенныхъ на нихъ служеб- ныхъ обязанностей. Къ гг. губернаторамъ Витебскому, Минскому, Мо- гилевскому и Курляндскому я отнесся съ письменными просьбами по- добнаго же содержанія, и получилъ отъ нихъ отвѣты съ выраже- ніемъ полной готовности оказывать мнѣ содѣйствіе въ дѣлѣ выполненія возложенныхъ на меня закономъ обязанностей.

Ознакомившись затѣмъ, по собраннымъ мною на мѣстѣ свѣдѣніямъ, съ топографическимъ положеніемъ округа, я раздѣлил его, согласно § 53 инструкціи, на два района: на сѣверный и южный. Въ составъ сѣвернаго или моего района вошли губерніи: Виленская, Ковенская, Кур- ляндская и Витебская; а въ районъ моего помощника, инженеръ-меха- ника Вульфферта, губерніи: Гродненская, Минская и Могилевская. О мо- тивахъ такого раздѣленія я имѣлъ честь сообщить Вамъ своевременно.

Въ половинѣ января мѣсяца я приступилъ къ осмотрамъ фабрикъ и заводовъ Виленскаго округа, которые и продолжалъ до начала со- ставленія настоящаго отчета, т. е. до ноября мѣсяца 1885 г. Всѣхъ за- веденій мною было осмотрѣно 142; а осмотровъ сдѣлано 253, на что было употреблено мною 192 дня изъ 237 будничныхъ; остальные 45 дней пошли на письменныя и личныя сношенія съ правительственными учрежденіями и лицами.

Разстояніе  
осмотрѣнныхъ  
заведеній  
отъ желѣз-

Большая часть упомянутыхъ поѣздокъ совершалась по линіямъ желѣзныхъ дорогъ и затѣмъ—на лошадахъ для посѣщенія промыш- ленныхъ заведеній, находящихся въ 10, 15 и не болѣе 20 верстъ отъ

станцій желѣзныхъ дорогъ, какъ, наприм., въ мѣстечкѣ Ликсна Динабургскаго уѣзда Витебской губ. Въ Ликснѣ существуетъ игольная фабрика графа Платера-Зибера. Она находится только въ 5 верстахъ отъ станціи Риги-Динабургской желѣзной дороги, но правильнаго сообщенія съ нею не имѣетъ и потому приходится давать предпочтеніе глухому колесному пути около 15 верстъ отъ Динабурга, во избѣжаніе, хотя охотно предлагаемыхъ, но нежелательныхъ услугъ со стороны фабрики, или рискуя пройти пѣшкомъ 5 верстъ отъ станціи, по грязной дорогѣ и подъ дождемъ, что однажды и пришлось мнѣ испытать по неопытности. Вообще близкое расположеніе фабрики отъ желѣзнодорожнаго пути не всегда служитъ указаніемъ удобства сообщенія съ нею. Такъ, въ 12 верстахъ отъ г. Вильны находится желѣзнодорожная станція Вилейская, гдѣ расположены картонная фабрика Богусскаго и заводъ конно-подковныхъ гвоздей Поссея и К<sup>о</sup>; но заведенія эти постоянно приходится изъ Вильны посѣщать на лошадяхъ по неудобству распредѣленія поѣздовъ, изъ опасенія потерять много времени въ ожиданіи ихъ.

ныхъ дорогъ  
и отъ насе-  
ленныхъ  
мѣстностей.

Неудобства  
при разѣз-  
дахъ.

Приходится иногда тратить напрасно дорогое время и переживать неприятныя минуты отъ отсутствія свѣдѣній о закрытіи или открытіи производства на фабрикахъ. Такъ, намѣреваясь посѣтить паровой заводъ деревянныхъ сапожныхъ гвоздей, арендуемый купцомъ Эдельштейномъ, въ имѣніи графа Тышкевича «Гренополь», въ Троцкомъ уѣздѣ Виленской губерніи, я прибылъ на ближайшую (12—15 верстъ проселочной дороги) отъ завода станцію Рудзишки Варшавской желѣзной дороги и тамъ только, нанимая лошадей, узналъ, что заводъ уже нѣсколько мѣсяцевъ не дѣйствуетъ. Тоже самое было и въ Витебской губерніи, въ г. Рѣжицѣ, куда я прибылъ специально для посѣщенія принадлежащаго купцу Малкіелю пароваго кожевеннаго завода и находящагося въ мѣстечкѣ Велюнахъ, въ 30 верстахъ отъ желѣзнодорожнаго пути. Но при наймѣ экипажа случайно узналъ, что заводъ закрытъ. Случалось и на-оборотъ. По свѣдѣніямъ Виленскаго Статистическаго Комитета, два значительныхъ завода графа Витгенштейна въ Ошмянскомъ уѣздѣ Виленской губерніи—одинъ чугунолитейный и другой—желѣзодѣлательный, прекратили свои дѣйствія, и мѣстная полиція извѣстила меня объ этомъ оффиціально въ концѣ прошлаго 1884 г. Между тѣмъ, по достовѣрнымъ свѣдѣніямъ, полученнымъ мною, къ сожалѣнію, слишкомъ поздно, упомянутые заводы въ отчетномъ году находились въ полномъ дѣйствии и прекращеніе на нихъ производства было только временное. Хотя «Правилами для фабрикантовъ» (§ 13) это и предусмотрено,

и на владѣльцевъ, или управляющихъ промышленными заведеніями возложена обязанность извѣщать чиновъ инспекціи о закрытіи и открытіи фабрикъ, однако эта благая мѣра доселѣ не исполняется, что ставитъ инспекцію въ печальную необходимость понапрасну тратить и время, и деньги.

Помощникъ мой, инженеръ-технологъ Вульфертъ, прибылъ въ городъ Гродно 8 декабря 1884 г., и, подобно мнѣ, немедленно приступилъ къ собиранію необходимыхъ статистическихъ данныхъ о числѣ, характерѣ и мѣстонахожденіи промышленныхъ заведеній, а въ январѣ мѣсяцѣ и къ осмотру ихъ. Въ теченіе отчетнаго года онъ осмотрѣлъ 129 заведеній, а осмотровъ сдѣлалъ 256, на что употреблено имъ 152 дня.

На мною предложенные ему вопросы о разстояніяхъ осмотрѣнныхъ заведеній отъ станцій желѣзныхъ дорогъ и отъ населенныхъ мѣстностей (городовъ, сель), о неудобствахъ при разъѣздахъ, и практическихъ указаній на ихъ устраненіе, г. Вульфертъ сдѣлалъ мнѣ, между прочимъ, слѣдующее сообщеніе:

«Изъ числа осмотрѣнныхъ промышленныхъ заведеній, 51 нахо-  
«дятся внѣ желѣзнодорожной линіи, въ разстояніи отъ нѣсколькихъ  
«до 86 верстъ, отъ ближайшей желѣзнодорожной станціи, какъ, напр.,  
«губернскій городъ Могилевъ. Однако, нерѣдко приходилось подѣзжать  
«къ заводу или фабрикѣ, не со стороны ближайшей желѣзнодорожной  
«станціи, а съ противоположной стороны, вслѣдствіе чего, проѣздъ на  
«лошадяхъ значительно увеличивался; такъ, напр., изъ города Орши  
«Могилевской губ. мнѣ предстояло ѣхать на спичечную фабрику Риж-  
«скаго Акціонернаго Общества, находящуюся въ урочищѣ Уно, въ 7  
«верстахъ отъ станціи Шебекино Орловско-Витебской желѣзной до-  
«роги. Путь туда былъ двоякій: во-1-хъ, прямо на лошадяхъ изъ Орши 78  
«верстъ, и во-2-хъ чрезъ Смоленскъ, по желѣзной дорогѣ, до станціи  
«Шебекино (193 вер.), а оттуда 7 верстъ на лошадяхъ. Незная напе-  
«редь, можно ли найти лошадей на Шебекинской станціи, и съ цѣлью  
«избѣжать остановки въ Смоленскѣ, я предпочелъ туда первый путь.  
«Съ другой стороны, приходилось дѣлать болѣе значительные пере-  
«ѣзды лошадьми съ цѣлью, по возможности избѣгать обратныхъ по-  
«ѣздокъ отъ завода или фабрики къ желѣзнодорожной станціи. Такъ,  
«напр., намѣреваясь посѣтить Слонимскій уѣздъ Гродненской губерніи  
«и Пинскій уѣздъ Минской, я отправился изъ Гродно на лошадяхъ, чрезъ  
«Волковискъ, Рожаны, Слонимъ и Альбертинъ, до станціи Молчадь  
«Вильно-Ровенской желѣзной дороги. Осмотры дѣлались въ трехъ по-

«слѣднихъ пунктахъ и въ одну поѣздку сдѣлано 220 верстъ. При  
«помощи желѣзной дороги этотъ путь можно было сдѣлать слѣдую-  
«щимъ образомъ: изъ Гродно, чрезъ Бѣлостокъ и Брестъ-Литовскъ,  
«до станціи Коссова Московско-Брестской желѣзной дороги (323 вер.),  
«оттуда лошадьми до Рожанъ 35 верстъ такимъ же образомъ 36 верстъ  
«до Слонима, и наконецъ, чрезъ Альбертинъ, до станціи Молчадь 50  
«верстъ, итого 121 верста лошадьми и 323 версты по 3 желѣзно-  
«дорожнымъ линіямъ».

«Разъѣзды внѣ почтовыхъ дорогъ, при болѣе или менѣе значи-  
«тельныхъ разстояніяхъ, напр., со станціи Чижевъ С.-Петербурго-Вар-  
«шавской желѣзной дороги чрезъ м. Цѣхановецъ, до станціи Клещели,  
«Бресто-Граевской желѣзной дороги, въ Бѣльскомъ уѣздѣ Гродненской  
«губерніи, (92 вер.) дѣлались на обывательскихъ лошадяхъ отъ во-  
«лости до волости».

«Главнѣйшія неудобства при разъѣздахъ, на которыя случалось  
«нерѣдко наталкиваться, это — затруднительность получать лоша-  
«дей въ сторону отъ почтовой, или желѣзнодорожной станціи, въ  
«особенности же въ тѣхъ мѣстахъ, гдѣ извозный промыселъ вполнѣ нахо-  
«дится въ рукахъ евреевъ, вслѣдствіе чего съ вечера пятницы до вечера  
«субботы не только лошадей, но иногда и куска хлѣба достать  
«нельзя».

Не мало затрудненій дѣлу инспекціи представлялъ и характеръ  
мѣстнаго фабричнаго населенія. Весь Виленскій округъ имѣетъ въ  
этнографическомъ отношеніи особенности, едва ли встрѣчающіяся въ  
другихъ фабричныхъ округахъ имперіи. Начать съ того, что населе-  
ніе мѣстное, коренное представляетъ разнообразную смѣсь народностей,  
языковъ и вѣроисповѣданій. Въ Могилевской, Минской, Витебской и  
Гродненской губерніяхъ первое, по численности, мѣсто принадлежитъ  
православному населенію, коего въ Могилевской губерніи на общее  
число жителей оказывается 82,5%, въ Минской 69,8%, въ Витеб-  
ской 54%, и въ Гродненской столько же. Но уже въ Виленской гу-  
берніи православныхъ, считая тутъ старообрядцевъ и военныхъ, только  
30%, въ Ковенской же не болѣе 5%, а въ Курляндской—не много  
болѣе 3%. Все остальное населеніе, въ громадномъ большинствѣ, ка-  
толическое, преимущественно, жмудяне и литвины, и лютерано-рефор-  
матское—латыши. Въ Виленской губерніи римско-католиковъ болѣе  
54%, а въ Ковенской почти 75%, равно какъ протестантовъ, преи-  
мущественно латышей—въ Курляндской губерніи, тоже около 75%

Затрудненія  
вслѣдствіе  
особенно-  
стей фаб-  
ричнаго на-  
селенія Ок-  
руга.

Если ко всему этому конгломерату разнораснаго населенія присоединить евреевъ, которыхъ въ 7 губерніяхъ края насчитывается до 1,365,000 или почти 16% всего населенія, то вполне выяснится яркая пестрота племенъ и нарѣчій, господствующихъ въ округѣ.

Участіе русскихъ въ промышленной дѣятельности.

При первомъ взглядѣ на промышленную и фабричную дѣятельность края бросается въ глаза поразительно слабое въ ней участіе, русскихъ какъ капиталистовъ, такъ и рабочихъ. Въ губерніяхъ Витебской, Могилевской и Минской не мало русскихъ именъ, стоящихъ во главѣ промышленныхъ заведеній; но только не фабрично-заводскаго типа въ строгомъ смыслѣ, а точнѣе — сельско-хозяйственнаго, къ коему относятся: мельницы, лѣсопильни, кирпичные, смологонные и т. п. заводы, а главнымъ образомъ винокуренные и пивоваренные. Во главѣ такихъ промышленныхъ заведеній, очевидно, стоятъ землевладѣльцы, рѣдко свободные отъ бѣдшаго или меньшаго вліянія услугъ еврейскихъ — въ финансовомъ отношеніи, и нѣмецкихъ — относительно технического руководства производствомъ и внутренними распорядками въ заведеніи. Главный мастеръ не только винокуръ, но и мельникъ, обыкновенно иностранный или русскій нѣмецъ. Видное мѣсто въ этой отрасли промышленности здѣшняго края, можно сказать, принадлежитъ одному русскому имени графа Н. Н. Зубова, который, владѣя обширными землями близъ города Шавли, Ковенской губ., устроилъ на своихъ фольваркахъ: паровую мельницу и лѣсопильню, заводы пивоваренный, кирпичный, изразцовый, известковый и смологонные и съ примѣрнымъ постоянствомъ руководитъ и поддерживаетъ ихъ. Въ промышленности же специально заводско-фабричной русскій элементъ, трудъ и капиталы почти отсутствуютъ въ округѣ. Исключеніе составляетъ почтенное имя князя О. И. Паскевича, устроившаго въ своемъ извѣстномъ майоратѣ Гомелѣ Могилевской губерніи и въ имѣніи Добрушѣ образцовую писчебумажную фабрику (главный техникъ и въ то же время директоръ — русскій), заводы соломенной и древесной бумажной массы, а также паровой лѣсопильный. Затѣмъ можно указать только въ южномъ районѣ на проволочно-гвоздильный заводъ помѣщика Михаила Попова въ 7 верстахъ отъ г. Орши, Могилевской губерніи, и въ сѣверномъ районѣ, въ г. Витебскѣ — на махорочную фабрику купца А. Пищулина, а въ г. Вильнѣ на незначительное заведеніе, выдѣлывающее простые войлоки. Такимъ образомъ, настоящими представителями заводско-фабричной дѣятельности округа являются иностранные или русскіе нѣмцы,

Католики, лютеране и евреи.

и русскіе подданные Моисеева закона. Даже мѣстные католики-капиталисты принимаютъ очень слабое участіе въ заводско-фабричной дѣятельности края; они занимаютъ главнымъ образомъ промышленностью сельско-хозяйственною: большинство мельницъ и винокуренныхъ заводовъ находится въ ихъ рукахъ. Въ этомъ отношеніи выдающееся мѣсто занимаютъ: графъ Платеръ - Зиббергъ, графъ Тышкевичъ и особенно Князь Витгенштейнъ, хотя и имъ принадлежація заведенія нерѣдко арендуются евреями. Въ Курляндіи, какъ сельско-хозяйственная, такъ и спеціально заводско - фабричная промышленность находится исключительно въ рукахъ иностранныхъ и туземныхъ нѣмцевъ, и отчасти евреевъ. Тамъ даже между рабочими православные очень рѣдки. Львиная доля на поприщѣ промышленной дѣятельности всего округа принадлежитъ неутомимымъ нашимъ соотечественникамъ Моисеева закона. Въ деревняхъ и селахъ они или мелкіе торговцы, или корчмари и арендаторы. Въ мѣстечкахъ же и городахъ вся дробная, мелкая промышленность почти исключительно въ ихъ рукахъ и значительная часть — крупной. Здѣсь они встрѣчаются съ своими соперниками русскими или иностранными нѣмцами и не боятся конкурировать съ ними даже въ шерстяномъ производствѣ. Табачное же и спичечное производства — положительно завоеванныя ими области промышленности.

Въ конторахъ всѣхъ столь разнородныхъ и разнорасныхъ промышленныхъ заведеній русской рѣчи обыкновенно не слышно; но господствуютъ или нѣмецкій и польскій языки, или еврейскій, а чаще всего нѣмецко-еврейскій жаргонъ. Хотя всегда имѣется въ конторѣ фабрики одинъ изъ служащихъ, бухгалтеръ или контролеръ, болѣе или менѣе владѣющій русскимъ языкомъ; но въ стѣнахъ фабричныхъ помѣщеній, гдѣ кипитъ работа, русская рѣчь между рабочими — явленіе рѣдкое и необычное. На фабрикахъ Курляндіи рабочіе преимущественно латыши, которые одинаково плохо знаютъ какъ русскій языкъ, такъ, къ удивленію, и нѣмецкій.

Всѣхъ указанныхъ особенностей и отличій, кажется, достаточно для выясненія тѣхъ мѣстныхъ условій, благопріятныхъ и неблагопріятныхъ, въ которыя была поставлена фабричная инспекція Виленскаго округа, особенно въ первое время ея дѣятельности. Въ числѣ первыхъ, прежде всего, бросается въ глаза сравнительно малое число крупныхъ промышленныхъ заведеній, а также и рабочихъ силъ, и вообще менѣе сложные отношенія между фабрикантами и рабочими. Условіе же не-

Условія благопріятныя и не благопріятныя для дѣйствій инспекціи.

благопріятное и весьма существенное состояло и состоит доселѣ въ разноплеменности и особенно въ разноязычности фабричнаго персонала какъ завѣдующихъ, такъ и рабочихъ, во всемъ краѣ. Многіе взрослые евреи, хотя слабо, но могутъ еще кой-какъ объясняться по русски и давать отвѣты на предлагаемые имъ вопросы. Малолѣтніе же рабочіе евреи большею частію совсѣмъ не говорятъ и не понимаютъ по русски, равно какъ почти всѣ рабочіе жмудяне и литвины. Поэтому, фабричная инспекція на первыхъ же порахъ должна была убѣдиться, что всѣ свѣдѣнія о внутренней жизни фабрикъ и о бытѣ малолѣтнихъ рабочихъ она можетъ получать или отъ плохо владѣющихъ русскимъ языкомъ евреевъ, или зачастую отъ невладеющихъ имъ совсѣмъ нѣмцевъ, такъ какъ фабричная администрація почти всегда находится въ рукахъ тѣхъ или другихъ. А на нѣмецкихъ фабрикахъ члену инспекціи даже болѣе или менѣе хорошо владеющему нѣмецкимъ языкомъ не такъ легко и не вдругъ возможно было ориентироваться, вслѣдствіе того, что на фабрикахъ обычный нѣмецкій языкъ осложненъ многоразличными мѣстными идиотизмами и техническими фабричными терминами, которыхъ нельзя найти ни въ какомъ словарѣ. При такихъ особенныхъ бытовыхъ условіяхъ, когда невозможны ни правильный обмѣнъ мыслей, ни взаимное пониманіе между контролируемыми и контролирующими, Виленская фабричная инспекція, по отношенію къ надзору за исполненіемъ постановленій о малолѣтнихъ рабочихъ въ краѣ, оказалась въ исключительно невыгодномъ положеніи, и вынуждена была преодолевать препятствія, неизвѣстныя инспекціямъ другихъ фабричныхъ округовъ, не исключая и Варшавскаго, гдѣ также не мало евреевъ и нѣмцевъ, но господствующій элементъ рабочихъ все-таки одинъ польскій.

Метрики для  
евреевъ и  
христіанъ.

Несложный самъ по себѣ вопросъ о метрическихъ выписяхъ, при приѣмѣ на работы дѣтей, не достигшихъ 15-ти лѣтъ отъ роду, не представляетъ особеннаго затрудненія на практикѣ тамъ, гдѣ населеніе христіанское; но въ Виленскомъ округѣ, гдѣ 40% рабочихъ въ промышленныхъ заведеніяхъ—евреи, вопросъ этотъ долго составлялъ для инспекціи, да и теперь составляетъ предметъ не малыхъ хлопотъ. Собственно по существу дѣла, въ ряду статей закона о малолѣтнихъ, вопросъ этотъ занимаетъ одно изъ второстепенныхъ мѣстъ. Главная суть законоположеній 1 іюня 1882 и 12 іюня 1884 г., какъ извѣстно, состоитъ въ томъ, чтобы малолѣтній (до 15 л.) не былъ занятъ работою болѣе 8 часовъ въ теченіе дня, и чтобы онъ не

работалъ ночью и при вредныхъ производствахъ. Всѣ остальные статьи закона представляютъ болѣе или менѣе необходимыя дополненія къ этимъ существеннымъ пунктамъ, составляющимъ его плоть и кровь. Но для опредѣленія точной черты между малолѣтними и подростками, съ одной стороны, и не достигшими 10-лѣтняго возраста, съ другой, законъ указываетъ только одинъ вѣрный путь—метрическое свидѣтельство, или выпись изъ церковныхъ книгъ. § 2 «Правилъ для фабрикантовъ» возлагаетъ эту обязанность на фабрикантовъ категорически, не дѣлая исключеній ни для евреевъ, ни для раскольниковъ. Между тѣмъ, оказалось, что въ еврейскомъ мірѣ вопросъ о метрикахъ одинъ изъ самыхъ запутанныхъ и сложныхъ,—и всѣ усилія правительства упорядочить его, доселѣ не вполнѣ увѣнчались успѣхомъ. Въ раввинскихъ синагогальныхъ книгахъ записана только незначительная часть мальчиковъ, надъ которыми совершенъ обрядъ обрѣзанія; а дѣвочекъ \*) и еще меньше. Притомъ для дѣтей, которыя даже были внесены въ раввинскія книги, полученіе метрики оказывалось въ большей части случаевъ крайне затруднительнымъ. Раввины требовали оплаты документа 60 к. маркою, а нерѣдко, сверхъ того, и гонораромъ, тогда какъ очень часто недѣльный заработокъ нуждающагося въ метрикѣ малолѣтняго не превышалъ 20—25 копѣекъ. Главная причина такой запутанности вопроса—та, что у евреевъ, кромѣ правительственнаго раввина, есть множество такъ-называемыхъ духовныхъ раввиновъ, ими чтимыхъ, и совершающихъ также обрядъ обрѣзанія. Масса такихъ обрѣзанныхъ для контроля пропадаетъ безслѣдно. И такъ, при отсутствіи метрикъ и даже, какъ было сказано выше, паспортовъ малолѣтнихъ въ фабричныхъ конторахъ и лишенная возможности удостовѣриться въ возрастѣ юнаго еврея личнымъ опросомъ, инспекція имѣла два выхода изъ такого затрудненія: или закрыть двери фабрикъ почти для всѣхъ малолѣтнихъ евреевъ, или же, отнесясь къ указанному этому бытовому злу съ снисходительностью и терпѣніемъ, и, не жалѣя трудовъ и времени, принять самой дѣятельное участіе въ устройствѣ дѣла, и письменными, и личными сношеніями съ раввинами, съ административными лицами, родителями или родственниками дѣтей, облегчать имъ способы добыванія возрастныхъ документовъ. Она, конечно, избрала второй способъ. Ознакомившись ближе съ запутаннымъ вопросомъ, инспекція убѣдилась, что существуетъ болѣе легкій и не менѣе достовѣрный способъ рѣшенія его—это

\*) Дѣвочки вносятся въ метрики при дарованіи раввиномъ именъ.



Выписки изъ такъ - называемыя выписи изъ посемейныхъ списковъ. По послѣдней посемейныхъ 10-й народной переписи, евреи занесены въ списки по семьямъ, съ еврейскихъ списковъ. точностью, какая только возможна тамъ, гдѣ идетъ рѣчь о вопросахъ, затрогивающихъ еврейскій бытъ. По общему голосу, списки эти не менѣе достовѣрны, но несравненно полнѣе раввинскихъ записей. Въ нихъ значатся всѣ члены еврейскихъ семей, мальчики и дѣвочки, родившіеся до 1875 г. Списки эти признаны правительствомъ. На основаніи ихъ выдаются мѣщанскими старостами и волостями паспорта, производятся раскладки по сбору податей и даже составляются повинскіе списки. Эти-то свидѣтельства мѣщанскихъ старостъ, или выписи изъ нихъ, инспекція вынужденною нашлась, въ дополненіе къ раввинскимъ метрикамъ, принять за возрастной документъ, въ полномъ убѣжденіи, что, отступая такимъ образомъ отъ буквы § 2-го «Правиль», она не противорѣчитъ духу закона и значительно облегчаетъ дѣло. Къ чести управъ и старостъ нужно сказать, что они отнеслись къ этому вопросу и внимательно, и человѣколюбиво. По закону о бѣдности, они большею частью выдавали такія выписи безъ затрудненія, или совсѣмъ не оплаченныя штемпельными марками, или, самое большее, съ оплатою маркою 5 коп. Бывали случаи, что невозможно было отыскать записи малолѣтняго ни въ раввинскихъ книгахъ, ни въ посемейныхъ спискахъ; тогда инспекція, руководствуясь гл. 1 ст. 214 X т. ч. 1 признавала удовлетворительнымъ возрастнымъ документомъ свидѣтельство достовѣрныхъ людей, не менѣе 3-хъ, удостоверяющихъ, что они помнятъ годъ и день рожденія такого-то малолѣтняго.

Такимъ образомъ, окружной инспекціи въ теченіе первыхъ мѣсяцевъ своихъ дѣйствій пришлось тратить много времени на примѣненіе закона о малолѣтнихъ не столько съ существенной его стороны, сколько съ формальной. Безъ возрастныхъ документовъ и записи ихъ въ шнуровую книгу невозможно было контролировать исполненіе фабрикантомъ существенныхъ статей закона. Фактъ, по моему мнѣнію, несомнѣнный, что введеніе закона на фабрикѣ начинается не со дня посѣщенія ея фабричнымъ инспекторомъ, но съ момента заведенія въ конторѣ шнуровой книги, и записи въ ней рода занятій малолѣтняго рабочаго, а равно и распредѣленія его рабочихъ часовъ. Какъ-бы ни было талантливо и авторитетно слово инспектора, и оглашаемаго имъ закона, оно безсильно, пока нѣтъ надежныхъ средствъ контролировать его благія послѣдствія. Къ сожалѣнію, нельзя не сознаться, что и христіанскіе духовные отцы не

всегда относились къ просьбамъ дѣтей или ихъ родителей о метрикахъ съ должною снисходительностію и отеческимъ вниманіемъ, и не рѣдко приходилось слышать отъ фабрикантовъ, дѣтей или родственниковъ ихъ, что священники требуютъ за метрики непомерно высокую плату, отъ 1 руб. до 2, 3 и даже болѣе. Было нѣсколько случаевъ письменныхъ, по этому поводу, сношеній съ приходскими священниками; причемъ фабричная инспекція твердо отстаивала ту точку зрѣнія, что малолѣтніе рабочіе на фабрикахъ вполне подлежатъ покровительству закона о бѣдности, и что для нихъ требуется не формальное метрическое свидѣтельство, а только выпись изъ церковныхъ книгъ, удостовѣряющая годъ и день рожденія малолѣтняго, необходимая для цѣлей фабричной инспекціи. Скорѣе другихъ отозвались сочувственно на ходатайства инспекціи по этому вопросу лютеранскіе пасторы, и одинъ изъ нихъ, достоуважаемый евангелическій пробстъ г. Бѣлостока, Кейхель, нашель возможнымъ удовлетворять бесплатно обращающихся къ нему съ такого рода просьбами рабочихъ дѣтей выписью изъ церковной книги въ слѣдующемъ видѣ:

Zum Zweck der Fabriksarbeit bercheinige ich den Carl Draheim, Sohn der Julius Draheim, dass derselbe am 1 Februar 1872 in Bialystok geboren ist:

Bialystok  
d. 27 März 1885.

Probst Keuchel.

Siegel.

Такая форма выписи очень практична и цѣлесообразна. Католическіе же пасторы относились къ просьбамъ о метрикахъ сухо и сдержанно, и не соблаговолили выдать ни одной выписи безъ оплаты ея и не рѣдко, какъ заявляли мнѣ фабриканты и рабочіе, значительною суммою. Были примѣры, что фабриканты, не одни христіане, но и евреи, оплачивали за свой счетъ метрическія выписи, но дѣлали ли они впослѣдствіи за то вычеты изъ заработанной платы, инспекція свѣдѣній не имѣетъ. Въ Митавѣ фабрикантъ Ловсонъ, въ Шавли—Подлящукъ, въ Гроднѣ—Шерешевскій, въ Бѣлостокѣ—Зильберблатъ, въ Брестѣ—Апель-Рибенраутъ Лихтенштейнъ и нѣкоторые другіе оплатили метрики сами, по большей части, 60 коп. марками. Въ Минскѣ и въ Вильнѣ, по закону бѣдности, выписи метрическія большею частью выдавались малолѣтнимъ даромъ.

Незнакомство  
фабрикантовъ  
съ закономъ.

Незнакомство фабрикантовъ съ закономъ, по моему убѣжденію, не притворное, было такимъ общимъ явленіемъ, что въ обоихъ районахъ округа ни мнѣ, ни помощнику моему не удалось услышать ни на одной изъ осматрѣнныхъ нами фабрикъ отъ самого владѣльца, или завѣдующаго, что имъ извѣстенъ законъ о малолѣтнихъ рабочихъ и его постановленія. Не говоря о полнотѣ и подробностяхъ, даже основныя статьи закона, опредѣляющія границы возраста малолѣтнихъ и максимумъ дозволенныхъ имъ рабочихъ часовъ въ продолженіе дня, фабрикантамъ были извѣстны въ самомъ превратномъ видѣ. Чинамъ инспекціи необходимо было долго и пространно растолковывать имъ азбуку закона и посѣщать многія фабрики не одинъ разъ, а нерѣдко 2—3—4 и даже 5 разъ въ теченіе года, чтобы убѣдиться, что въ нихъ основныя начертанія закона поняты и примѣнены къ дѣлу, какъ слѣдуетъ, и притомъ не только на фабрикахъ еврейскихъ, но даже нѣмецкихъ. Въ Митавѣ въ апрѣлѣ мѣсяцѣ произвелъ на фабрикахъ переполохъ распространенный, будто бы, полицією слухъ, что новый законъ не дозволяетъ работать тѣмъ дѣтямъ, которымъ не исполнилось 15 лѣтъ, а потому, при извѣстіи о моемъ появленіи, владѣльцы торопились распустить всѣхъ малолѣтнихъ. Нужно было энергически разувѣрять въ такомъ грубомъ недоразумѣніи легковѣрныхъ и малосвѣдущихъ въ законѣ фабрикантовъ. Оказалось, что въ Курляндіи законы 1 іюня 1882 г. и 12 іюня 1884 были своевременно оглашены чрезъ Губернскія Вѣдомости, и недалѣе, какъ въ мартѣ мѣсяцѣ, вслѣдствіе моей письменной просьбы, Г. Начальникъ губерніи разослалъ, чрезъ мѣстныя полицейскія власти, промышленникамъ всѣхъ заведеній Курляндіи особый циркуляръ, въ коемъ извѣщалъ о прибытіи въ округъ чиновъ фабричной инспекціи, и указывалъ на № Губернскихъ Вѣдомостей, гдѣ былъ опубликованъ самый законъ. Но авторитетное слово Начальника губерніи оказалось слабѣе откуда-то появившагося нелѣпаго слуха. На фабрикахъ еврейскихъ незнакомство съ закономъ было, конечно, еще болѣе полное. Евреи даже послѣ пространнаго его объясненія чинами инспекціи, видимо, оставались въ туманѣ относительно преслѣдуемыхъ ею цѣлей, и не разъ приходилось отъ практическихъ евреевъ слышать вопросъ: «а великъ ли будетъ налогъ на малолѣтнихъ?»

Значительную долю такого туманнаго и, можно сказать, невмѣняемаго, отношенія къ закону не только евреевъ, но и нѣмцевъ, нужно

приписать и плохому знанію какъ тѣми, такъ и другими, русскаго языка, о чемъ мною было уже говорено выше. Появленіе въ маѣ мѣсяцѣ, вслѣдствія Вашего распоряженія, «Сборника постановленій о малолѣтнихъ рабочихъ» въ переводѣ на нѣмецкій языкъ для Остзейскихъ губерній, и напечатаннаго въ Ригѣ, вмѣстѣ съ рускимъ текстомъ \*), принесло много пользы дѣлу болѣе основательнаго знакомства съ закономъ на фабрикахъ Виленскаго фабричнаго округа.

Нужно отдать справедливость гг. промышленникамъ Виленскаго фабричнаго округа, и притомъ какъ нѣмцамъ и полякамъ, такъ и евреямъ: они постоянно относились къ чинамъ инспекціи съ должнымъ вниманіемъ и уваженіемъ. Достаточно было въ конторѣ фабрики объявить свое званіе, и всѣ законныя наши требованія исполнялись безпрекословно. При первыхъ осмотрахъ, когда фабриканты не были еще знакомы съ закономъ, и смутно понимали цѣли, преслѣдуемыя инспекторомъ, многіе изъ нихъ, при внезапномъ его появленіи, обнаруживали крайнее смущеніе. На мелкихъ еврейскихъ фабрикахъ смущеніе это принимало иногда видъ паники, быстро передававшейся малолѣтнимъ рабочимъ. Происходила суматоха и бѣготня дѣтей, куда глаза глядятъ. Въ такое время отъ завѣдующихъ фабрикою, а тѣмъ болѣе отъ дѣтей-рабочихъ, нельзя было добиться не только правдивыхъ, но нерѣдко никакихъ отвѣтовъ на самые обыденные вопросы объ имени, лѣтахъ, и т. п. Но и такія тяжелыя минуты происходили скорѣе вслѣдствіе безотчетнаго страха предъ чиновнымъ лицомъ, въ головѣ котораго неизвѣстно, что скрывается, чѣмъ въ духѣ противодѣйствія или грубости. Даже въ тѣхъ немногихъ случаяхъ, когда приходилось пожуричь управляющаго или фабриканта, замѣчанія эти принимались ими почтительно. Были и такія недоразумѣнія, что фабриканты или управляющіе (не-евреи), послѣ благополучно окончившагося осмотра фабрики, предлагали чинамъ инспекціи денежный гонораръ. Но подобныя недоразумѣнія, по всей вѣроятности, происходили отъ того, что наивные представители фабрикъ смѣшивали чиновъ фабричной инспекціи съ губернскими механиками, которыхъ они за испытаніе паровиковъ обязаны, какъ извѣстно, вознаграждать...

О сочувственномъ и внимательномъ отношеніи къ чинамъ фабричной инспекціи высшихъ мѣстныхъ властей уже было упомянуто мною выше,—и здѣсь мнѣ остается только още разъ выразить имъ отъ имени окружной инспекціи глубокую признательность.

\*) Sammlung der Gesetzes-Bestimmungen über minderjährige Arbeiter in den Betriebs-Anstalten, Fabriken und in anderen Industrie—Etablissements. Riga, 1885.

Отношеніе  
промышлен-  
никовъ къ чи-  
намъ фабрич-  
ной инспек-  
ціи.

О содѣйстви  
чинамъ ин-  
спекціи мѣст-  
ныхъ поли-  
цейскихъ  
властей.

Полицейскія власти какъ сельскія, такъ и городскія, при словесномъ или письменномъ обращеніи къ нимъ чиновъ инспекціи, постоянно оказывали дружное содѣйствіе во всѣхъ ихъ законныхъ требованіяхъ. Чаще всего такія обращенія дѣлались тогда, когда у инспектора оставалось сомнѣніе въ добросовѣстномъ исполненіи на той или той фабрикѣ постановленій о малолѣтнихъ рабочихъ; а между тѣмъ лично ему не было времени провѣрить свои сомнѣнія. Въ такихъ случаяхъ не было другого средства, какъ, на основаніи ст. 30 «Инструкціи», возложить эту обязанность на чиновъ полиціи. Последніе въ подобныхъ случаяхъ обыкновенно оказывали чинамъ инспекціи незамѣнимыя услуги, а равно какъ въ скоромъ доставленіи списковъ промышленныхъ заведеній извѣстнаго района, въ наблюденіи за исправленіемъ замѣченныхъ инспекціею санитарныхъ неустройствъ, нарушеній строительнаго устава и т. п.

О дѣятельно-  
сти чиновъ  
Акцизнаго  
вѣдомства.  
по надзору  
за исполне-  
ніемъ поста-  
новленій о  
малолѣтнихъ  
рабочихъ.

Съ чинами акцизнаго надзора общее наше дѣло по наблюденію за введеніемъ закона о малолѣтнихъ во всѣхъ промышленныхъ заведеніяхъ, изготовляющихъ предметы, оплачиваемые акцизомъ, устроилось вполне цѣлесообразно, но съ нѣкоторою постепенностію. Гг. управляющіе акцизными сборами въ обоихъ районахъ округа въ началѣ дѣятельности инспекціи отнеслись къ заявленіямъ чиновъ ея о совмѣстной работѣ, по закону 1-го іюня 1882 года, съ полнымъ вниманіемъ. Въ мартѣ же мѣсяцѣ, когда появилась «Инструкція», точно опредѣляющая обязанности чиновъ акцизнаго вѣдомства, какъ непосредственныхъ блюстителей закона о малолѣтнихъ на фабрикахъ, изготовляющихъ предметы, оплачиваемые акцизомъ, гг. управляющіе акцизными сборами не замедлили доставить чинамъ фабричной инспекціи списки заведеній съ указаніемъ тѣхъ акцизныхъ чиновниковъ, на коихъ была возложена упомянутая обязанность. Управляющій акцизными сборами Ковенской губерніи, А. В. Скугаревскій, впрочемъ, еще ранѣе появленія «Инструкціи», именно въ февралѣ, по одному словесному моему заявленію о предстоящемъ непосредственномъ участіи чиновъ акцизнаго вѣдомства въ наблюденіи за исполненіемъ законовъ 1 іюня 1882 г. и 12 іюня 1884 года, неотложно, при мнѣ же, поручилъ помощнику акцизнаго надзирателя, г. Висленеву, принять на себя эти новыя обязанности, которыя онъ, въ теченіе всего отчетнаго года, и исполнялъ съ примѣрнымъ усердіемъ. Но справедливость требуетъ сказать, что вообще новыя обязанности по надзору за исполненіемъ постановленій о малолѣтнихъ застигли по-видимому чиновъ акцизнаго

вѣдомства нѣсколько врасплохъ. Съ одной стороны, всѣ они, вслѣдствіе совершившихся въ прошломъ году значительныхъ перемѣнъ въ акцизномъ уставѣ, были болѣе обыкновеннаго обременены своими спеціальными служебными обязанностями; съ другой—видимо были очень мало знакомы съ закономъ о малолѣтнихъ и со всѣми его постановленіями. Только этими двумя причинами, особенно же послѣднею, можно объяснить тотъ фактъ, что законъ о малолѣтнихъ на многихъ акцизныхъ фабрикахъ примѣнялся очень медленно, и почти всегда не ранѣе прибытія фабричнаго инспектора, тогда какъ по «Инструкціи», обязанность эту чины акцизнаго вѣдомства могли исполнять почти самостоятельно. Но послѣ того, какъ чины фабричной инспекціи, съ большими или меньшими затрудненіями, успѣвали примѣнить на фабрикѣ законъ въ главныхъ его статьяхъ, дѣятельность многихъ чиновъ акцизнаго надзора по наблюденію за исполненіемъ означенныхъ статей заслуживала полной похвалы и признательности. Свѣдѣнія, по сокращенной программѣ, для годичнаго отчета были доставлены, при содѣйствіи гг. управляющихъ акцизными сборами, всѣми чинами акцизнаго вѣдомства, за немногими исключеніями, своевременно и въ надлежащей полнотѣ. Многія изъ этихъ свѣдѣній, особенно освѣщающія внутреннюю жизнь табачныхъ фабрикъ, принесли мнѣ не мало пользы при составленіи настоящаго отчета.





## ГЛАВА I.

66399  
Краткая характеристика промышленности округа.—Распределение осмотровых промышленных заведений по производствам.—Общее число рабочихъ въ каждой группѣ производства.—Процентное отношеніе каждаго пола и возраста къ общему числу рабочихъ.—Участіе женщинъ въ промышленности и процентное отношеніе ихъ къ общему числу рабочихъ по производствамъ.—Продолжительность рабочаго дня и перерывовъ въ каждомъ производствѣ.—Ночная работа.—Праздничные дни.—Заработная плата рабочихъ.—Фабричные порядки.

Виленскій фабричный округъ, состоящій изъ губерній: Виленской, Ковенской, Гродненской, Витебской, Минской, Могилевской и Курляндской, раскинутъ, какъ извѣстно, на пространствѣ около 300 тысячъ квадратныхъ верстъ, съ народонаселеніемъ болѣе 8<sup>1</sup>/<sub>2</sub> милліоновъ. Заводская и фабричная промышленность въ столь обширномъ и населенномъ краѣ, судя по оффиціальнымъ даннымъ и по моимъ личнымъ наблюденіямъ, развита очень слабо. Рабочихъ обоого пола на заводахъ и фабрикахъ всѣхъ 7-ми губерній оказывается съ небольшимъ 31 тысяча, или, въ среднемъ, 4 человѣка на каждую 1,000 жителей. Въ частности наибольшій процентъ фабричныхъ рабочихъ, по отношенію къ общему населенію въ губерніи, падаютъ на долю Гродненской губерніи, гдѣ на каждую тысячу жителей приходится болѣе 8 фабричныхъ рабочихъ. Затѣмъ, въ постепенно-убывающемъ порядкѣ, идутъ губерніи: Курляндская,—съ 6 фабричными рабочими, Виленская—съ 3-мя, Ковенская—съ 2<sup>1</sup>/<sub>2</sub>, Могилевская и Минская съ 2-мя и, наконецъ, Витебская, въ которой на 1,000 жителей не насчитывается и 2-хъ фабричныхъ рабочихъ.

На основаніи тѣхъ же оффиціальныхъ свѣдѣній, по числу заведеній первенствующая роль въ округѣ принадлежитъ промысламъ не типа заводско-фабричнаго въ тѣсномъ смыслѣ, но точнѣе сельскохозяйственнаго, съ числомъ рабочихъ, въ среднемъ, не болѣе 2—8 на каждое заведеніе. Таковы: винокуренные, пиво-медоваренные (1,093 зав.),



кирпичные, гончарные, изразцовые, известковые и т. п. заводы (736), кожевенные (566), исключая немногіе, болѣе крупныя также подобнаго типа, а равно и мукомольни (370) водяныя, вѣтряныя и паровыя, съ числомъ рабочихъ, въ среднемъ, не болѣе 3-хъ на каждое заведеніе. Оставивъ въ сторонѣ всѣ эти 2,774 заведенія, нельзя не уемотрѣть, что главнѣйшую отрасль производства въ округѣ характера собственно фабричнаго, по числу рабочихъ, составляютъ: въ Витебской и Ковенской губерніяхъ обработка табаку и металловъ, а въ Виленской губерніи, кромѣ того, и производство писчебумажное; въ Курляндіи почти исключительно обработка металловъ и химическіе заводы, въ Могилевской—писчебумажное производство и химическіе заводы; въ Минской—обработка волокнистыхъ веществъ, табаку и химическіе заводы; наконецъ, въ Гродненской губерніи господствующую отрасль промышленности составляетъ обработка волокнистыхъ веществъ и преимущественно шерсти.

Что касается числа рабочихъ по каждому производству, то наибольшій контингентъ фабричныхъ рабочихъ или почти  $\frac{1}{4}$  всѣхъ рабочихъ округа приходится на фабрики, обрабатывающія волокнистыя вещества. Приблизительно такое же число рабочихъ занято на заводахъ, обрабатывающихъ минеральныя вещества, и на табачныхъ фабрикахъ, вмѣстѣ взятыхъ, затѣмъ почти 19% работаетъ на заводахъ и фабрикахъ химическихъ, металлическихъ и писчебумажныхъ. Остальные 31% рабочихъ разсѣяны по многочисленнымъ заводамъ винокуреннымъ, пиво-медовареннымъ, кожевеннымъ, по мукомольнымъ мельницамъ и по другимъ, бѣдныхъ числомъ рабочихъ, заведеніямъ.

Такова, по оффиціальнымъ источникамъ, въ общихъ и краткихъ чертахъ картина заводско-фабричной промышленности въ Виленскомъ фабричномъ округѣ въ моментъ вступленія въ дѣйствіе инспекціи по наблюденію за исполненіемъ постановленій о малолѣтнихъ рабочихъ.

Затѣмъ, перехожу къ изложенію свѣдѣній о заводско-фабричной промышленности, собранныхъ лично мною и моимъ помощникомъ въ теченіе отчетнаго года.

Распределе-  
ніе осмот-  
рѣнныхъ за-  
веденій по  
производст-  
вамъ.

Всѣ осмтрѣнныя 246 промышленныхъ заведеній распределены, какъ это видно изъ помѣщенной въ «Приложеніи» таблицы № II, по роду производствъ на XV отдѣловъ. Къ 1-му отдѣлу, озаглавленному «обработка волокнистыхъ веществъ», отнесены 54 шерстяныя мануфактуры, выдѣлывающія болшею частію драпъ для пальто, различнаго рода трико и вообще модныя шерстяныя матеріи для мужскихъ

костюмовъ (Mode-Waagen), одѣяла и фланель. Сукно, въ обыкновенномъ смыслѣ слова, выдѣлываетъ только фабрика Скирмунта (№ 203)\*). Въ этому же отдѣлу причислены: одна льнопрядильня, двѣ шляпныя, одна фабрика клеенки, 2 фабрики лѣонскаго бархата и, наконецъ, одинъ шерстокрасильный заводъ (№ 129). Второй отдѣлъ содержитъ исключительно табачныя фабрики, въ числѣ 51. Въ третьемъ отдѣлѣ, озаглавленномъ «обработка металловъ», сгруппированы различнаго рода заводы, обрабатывающіе металлы, какъ то: желѣзодѣлательные, чугуно и мѣднолитейные и механическіе; кромѣ того, сюда отнесены двѣ игольныя фабрики, 3 фабрики металлическихъ пуговицъ, и одна учебная механическая мастерская; четвертый отдѣлъ заключаетъ 17 типографій и, кромѣ того, 2 еврейскія словолитни. V, VI, IX, XI, XII, и XIV отдѣлы содержатъ исключительно заведенія, названія которыхъ выписаны въ заголовкѣ. Въ VII отдѣлѣ входятъ лѣсопильни, фабрики, выдѣлывающія деревянные сапожные гвозди, и одна фабрика спичечныхъ коробокъ; эти три производства, хотя довольно различны по своему характеру, но по тождеству обрабатываемаго матеріала соединены въ одну группу. Отдѣлъ VIII «химическіе заводы» содержитъ 8 различныхъ промышленныхъ заведеній, изъ коихъ ни одно не выработываетъ собственно химическихъ продуктовъ (кислотъ, солей и т. п.), но только сродные съ ними фабрикаты: краски, чернила, стеаринъ и т. п. X отдѣлъ, озаглавленный, «обработка минеральныхъ веществъ», содержитъ заводы, обрабатывающіе земли, камни и проч. минеральныя вещества. Сюда отнесены кирпичныя, гончарныя, фаянсовые и стеклянныя заводы.

Обѣ фабрики, названныя въ XIII отдѣлѣ, не могли быть причислены ни къ одному изъ другихъ отдѣловъ, вслѣдствіе чего представилась необходимость составить изъ этихъ двухъ фабрикъ особый отдѣлъ подъ заглавіемъ «обработка питательныхъ веществъ». Къ отдѣлу «ремесленныя заведенія» отнесены такого рода производства, при которыхъ не употребляются крупныя машины, или двигатели, но гдѣ работа производится преимущественно ручными орудіями или станками, причемъ самыя заведенія не занимаютъ цѣлыхъ, отдѣльныхъ построекъ, а лишь квартиры въ домахъ, или комнаты рядомъ съ магазинами, гдѣ происходитъ продажа фабричныхъ издѣлій, какъ,

\*) Упоминаемая въ текстѣ заводы и фабрики обозначены для краткости номерами, согласно помѣщенной въ „Приложеніи“ таблицѣ № 1.

напр., цвѣточныя, чулочныя, шляпныя и другія подобныя заведенія. Нужно сознаться, что принятая въ отчетѣ группировка промышленныхъ заведеній по отдѣламъ не вполне строго выдержана; иногда приходилось отступать отъ общепринятаго дѣленія, но вызвана она исключительно желаніемъ избѣгнуть значительнаго числа отдѣловъ, бѣдныхъ числомъ заведеній.

Изъ числа осмтрѣнныхъ промышленныхъ заведеній находятся:

въ Гродненской губерніи .	85	въ Ковенской губерніи .	25
» Курляндской » .	39	» Витебской » .	15
» Виленской » .	38	» Могилевской » .	12
» Минской » .	32		

Изъ нихъ 135 находятся при желѣзнодорожныхъ станціяхъ, а 3 заведеній расположены отъ нихъ въ разстояніи отъ 3 до 86 верстъ и только г. Гольдингенъ, Курляндской губерніи отдаленъ отъ ближайшей желѣзнодорожной станціи г. Митавы болѣе чѣмъ на 100 верстъ.

Среднее число рабочихъ на каждое заведеніе по производ-ствамъ.

На всѣхъ 246 промышленныхъ заведеніяхъ, осмтрѣнныхъ въ Виленскомъ фабричномъ округѣ, оказывается 16,914 рабочихъ обоого пола, что составляетъ, въ среднемъ, на одно заведеніе 68 человекъ. Наибольшее среднее число рабочихъ на одно заведеніе приходится въ шерстяномъ производствѣ (110 чел.), затѣмъ, въ постоянно убы-вающимъ порядкѣ идутъ слѣдующія производства:

Писчебумажныя фабрики и заводы бумажной массы съ	100	раб.
Обработка металловъ . . . . .	82	»
Табачныя фабрики . . . . .	78	»
Спичечныя фабрики . . . . .	57	»
Кожевенные заводы . . . . .	45	»
Обработка минеральныхъ веществъ . . . . .	33	»
Типо-литографіи . . . . .	31	»
Ремесленныя заведенія . . . . .	31	»
Химическіе заводы . . . . .	30	»
Обработка питательныхъ веществъ . . . . .	25	»
Обработка дерева . . . . .	25	»
Винокуренные, пивоваренные и солодовенные заводы .	21	»
Мукомольныя мельницы . . . . .	18	»
Костемольные и костеобжигательные заводы . . . . .	14	»

Итого 100 или болѣе 100 рабочихъ, въ среднемъ на одно заведеніе приходится только въ шерстяномъ производствѣ и писчебумажномъ. Всѣхъ заведеній, съ числомъ рабочихъ болѣе ста осмтрѣно 45, съ числомъ рабочихъ—отъ 50 до 100 тоже 45; каждое же изъ остальныхъ 156 заведеній имѣетъ менѣе 50 рабочихъ.

Въ нижеслѣдующей таблицѣ А сгруппированъ цифровой матеріаль всѣхъ XV отдѣловъ производствъ, съ показаніемъ по каждому производству общаго числа рабочихъ взрослыхъ и малолѣтнихъ, по поламъ; процентное отношеніе каждаго пола рабочихъ къ общему числу ихъ въ каждомъ отдѣлѣ производства; процентъ малолѣтнихъ и число осмотрованныхъ заведеній по каждому роду производства. А.

Общее число рабочихъ въ каждомъ отдѣлѣ производствъ; процентное отношеніе каждаго пола и возраста къ общему числу рабочихъ.

Производства.	Общее число рабочихъ.	% рабочихъ и мужскаго и женск. пола.	Число малолѣтнихъ рабочихъ.	% малолѣтнихъ и % дѣвочекъ.	% малолѣтнихъ обоего пола.	Число промысленныхъ заведеній.
1. Обработка волокнистыхъ веществъ. . .	Об. п. 6,743 { м. 4,110 ж. 2,633	61 % 39	Об. п. 486 { м. 277 д. 209	57 % 43	7,2	61
2. Обработка табаку. . .	Об. п. 4,015 { м. 1,629 ж. 2,386	40,6 59,4	Об. п. 1,019 { м. 304 д. 715	30 70	25,4	51
3. Обработка металловъ. . .	Об. п. 2,135 { м. 1,843 ж. 292	86,4 13,6	Об. п. 152 { м. 80 д. 72	52,7 47,3	7,1	26
4. Типо - литографіи и словолитни. . . . .	Об. п. 590 { м. 547 ж. 43	92,7 7,3	Об. п. 61 { м. 53 д. 8	87 13	10,3	19
5. Спичечныя фабрики. . .	Об. п. 563 { м. 293 ж. 270	52,2 47,8	Об. п. 152 { м. 66 д. 86	43,4 56,6	27	10
6. Писчебумажныя фабрики и заводы бум. массы. . . . .	Об. п. 701 { м. 491 ж. 210	70 30	Об. п. 20 { м. 14 д. 6	70 30	2,8	7
7. Обработка дерева. . .	Об. п. 205 { м. 153 ж. 52	74,7 25,3	Об. п. 50 { м. 19 д. 31	38 62	25	8
8. Химическіе заводы. . .	Об. п. 274 { м. 224 ж. 50	81,8 18,2	Об. п. 15 { м. — д. 15	— 100	5,5	9
9. Винокуренные, пивоваренные и солодовенные заводы. . .	Об. п. 233 { м. 221 ж. 12	94,9 5,1	Об. п. 4 { м. 4 д. —	100 —	1,7	11
10. Обработка минеральныхъ веществъ. . .	Об. п. 269 { м. 229 ж. 40	85,1 14,9	Об. п. 44 { м. 38 д. 6	86 14	16,3	8
11. Кожевенные заводы. . .	Об. п. 597 { м. 597 ж. —	100 —	Об. п. { м. — д. —	— —	—	13
12. Мукомольныя мельницы. . . . .	Об. п. 131 { м. 131 ж. —	100 —	Об. п. { м. — д. —	— —	—	7
13. Обработка питательныхъ веществъ. . .	Об. п. 50 { м. 42 ж. 8	84 16	Об. п. { м. — д. —	— —	—	2
14. Костемольные и костеобжигательные заводы. . . . .	Об. п. 29 { м. 29 ж. —	100 —	Об. п. { м. — д. —	— —	—	2
15. Ремесленныя заведенія. . . . .	Об. п. 379 { м. 78 ж. 301	21 79	Об. п. 129 { м. 22 д. 107	17 83	34	12
Итого. . .	16,914		2,132			

Три первыя производства: обработка волокнистыхъ веществъ, табачныя фабрики и механическіе заводы занимаютъ нѣсколько болѣе  $\frac{3}{4}$  (76%) общаго числа рабочихъ во всѣхъ осматрѣнныхъ промышленныхъ заведеніяхъ. Эти три вида производствъ и составляютъ главнѣйшія отрасли заводско-фабричной промышленности Виленскаго округа, обнимающа большую половину (138) всѣхъ осматрѣнныхъ заведеній.

Участіе женщинъ и процентное ихъ отношеніе къ общему числу рабочихъ по производствамъ.

Число рабочихъ того или другого возраста и пола различно въ каждомъ производствѣ, находясь въ прямой зависимости отъ характера его. На кожевенныхъ заводахъ, мукомольныхъ мельницахъ, костемольныхъ и костеобжигательныхъ заводахъ женщинъ нѣтъ вовсе; на винокуренно-пивоваренныхъ заводахъ и типо-литографіяхъ онѣ встрѣчаются весьма рѣдко, — при первомъ производствѣ только на водочныхъ заводахъ, при этикетировкѣ бутылокъ, въ типографіяхъ почти исключительно при брошюровкѣ и только въ курляндскихъ типографіяхъ дѣвушки работаютъ накладчицами, приѣмщицами и даже наборщицами. Напротивъ, самый большой процентъ женщинъ находится на табачныхъ фабрикахъ. Изъ таблицы А видно, что число рабочихъ женскаго пола, въ среднемъ, по всѣмъ табачнымъ фабрикамъ, составляетъ приблизительно  $\frac{3}{5}$  общаго числа рабочихъ; на нѣкоторыхъ же фабрикахъ этотъ процентъ гораздо выше и находится главнымъ образомъ въ зависимости отъ относительныхъ размѣровъ папирознаго отдѣла, занимающаго самое большое число лицъ женскаго пола; такъ, напр., на фабрикѣ Шмера Волка въ Гроднѣ (№ 173) число взрослыхъ и малолѣтнихъ женскаго пола достигаетъ 75%, на фабрикѣ Зильберблата въ Бѣлостокѣ (№ 174) — 83%, на фабрикѣ Гольдберга въ г. Ковнѣ (№ 55) 84%. Кромѣ папирознаго отдѣленія, женщины работаютъ на табачныхъ фабрикахъ, въ большемъ или меньшемъ числѣ и въ другихъ отдѣленіяхъ, болѣе всего въ упаковочномъ и сортировочномъ, а частію и въ сигарномъ (въ качествѣ помощницъ); только въ одномъ крошильномъ отдѣлѣ вовсе нѣтъ женщинъ.

На мануфактурахъ, обрабатывающихъ волокнистыя вещества, женщины работаютъ при трепальныхъ и чесальныхъ машинахъ, механическихъ ткацкихъ станкахъ, въ качествѣ шпульницъ, моталокъ и сновальщицъ, а въ аппретурномъ отдѣленіи — при чисткѣ и штопаніи суконъ. Число женщинъ по всѣмъ этого рода фабрикамъ составляетъ около  $\frac{2}{5}$  общаго числа рабочихъ. Но въ отдѣльныхъ случаяхъ, оно значительно падаетъ, или поднимается, главнымъ образомъ, отъ большаго или меньшаго числа ручныхъ или механическихъ ткацкихъ стан-

ковъ на фабрикахъ. На ручныхъ ткацкихъ станкахъ работаютъ на мануфактурахъ Виленскаго округа исключительно мужчины, на механическихъ же преимущественно женщины и подростки. Поэтому, напр., на фабрикахъ Краузе (№ 123) и Рихтера (№ 149) въ Бѣлостокѣ, гдѣ ручныхъ ткацкихъ станковъ гораздо больше, чѣмъ механическихъ, женщинъ только 23% и не болѣе 25% общаго числа рабочихъ. Напротивъ, на фабрикахъ Скирмунта (№ 203) всѣ ручные станки замѣнены механическими и процентъ женщинъ на ней доходитъ 58% всего числа рабочихъ. Впрочемъ, на этой фабрикахъ женщины замѣняютъ даже прядильщиковъ при мюляхъ, такъ какъ мужчины лѣтомъ расходятся на отхожіе промыслы. На шелкобархатныхъ мануфактурахъ ткацкіе станки заняты исключительно женщинами. У Коммехау (№ 168) въ г. Бѣлостокѣ изъ общаго числа рабочихъ 70—женщинъ 50, у Беккера (№ 169)—70 ж. изъ 150 всѣхъ рабочихъ на фабрикахъ.

При обработкѣ металловъ процентъ рабочихъ женскаго пола, какъ видно изъ таблицы, не превышаетъ 13,6%. Собственно на чугунолитейныхъ и желѣзодѣлательныхъ заводахъ женщинъ нѣтъ вовсе, и только на одномъ заводѣ братьевъ Шмидъ (Eisen-Werk Westfalen № 63), въ г. Ковнѣ, до 10 взрослыхъ дѣвушекъ занимаются на деревянныхъ наждачныхъ станкахъ шлифованіемъ желѣзныхъ подковъ для сапоговъ. На фабрикахъ же металлическихъ пуговицъ и игольныхъ, наоборотъ, процентъ женщинъ весьма значителенъ, напр., на пуговичной фабрикахъ № 9 женщины составляютъ 89,7%.

При обработкѣ дерева, такъ же какъ при обработкѣ металловъ, женщины встрѣчаются только въ заведеніяхъ съ фабричнымъ характеромъ и отсутствуютъ совсѣмъ на заводахъ. На трехъ фабрикахъ, выдѣлывающихъ деревянные сапожные гвозди, женщины работаютъ на механическихъ станкахъ. На фабрикахъ спичечныхъ коробокъ и кантовыхъ соломенокъ (№ 73) женщины заняты, въ качествѣ помощницъ мужчинъ, при сортировкѣ деревянныхъ лентъ и соломенокъ.

На спичечныхъ фабрикахъ число мужчинъ и женщинъ приблизительно одинаково, хотя женщины собственно въ производствѣ спичекъ не участвуютъ и заняты самостоятельно и въ качествѣ помощницъ—въ насыпномъ и въ упаковочномъ отдѣленіяхъ фабрикахъ.

Въ писчебумажномъ производствѣ женщины составляютъ 30% и заняты исключительно сортировкой тряпья и бумаги.

На производствахъ перечисленныхъ въ отдѣлѣ «химическіе за-

воды» женщины составляют 18% и работают только на свѣчно-стеариновомъ заводѣ, косметическо-мыловаренномъ и маслобойномъ. На 1-мъ онѣ находятся въ литейной мастерской, при отливкѣ свѣчей, ихъ обрѣзахъ и укладкѣ въ картузы, на 2-мъ занимаются формовкою и этикетировкою готоваго товара, а на послѣднемъ—при размельченіи жмыховъ.

Среди заводовъ, обрабатывающихъ минеральныя вещества,—стеклянныхъ, фаянсовыхъ, гончарныхъ и кирпичныхъ, женщины встрѣчаются только на двухъ первыхъ; на стеклянномъ заводѣ онѣ заняты шлифовкою и вязкою посуды, на фторфоровыхъ—поливкою посуды глазурью и вязкою.

Въ заведеніяхъ ремесленныхъ, поименованныхъ въ XV' отдѣлѣ, женщины составляютъ значительное большинство, около  $\frac{4}{5}$  общаго числа рабочихъ всего отдѣла и встрѣчаются во всѣхъ осмотрѣнныхъ заведеніяхъ, кромѣ одного войлочнаго и 2-хъ слесарныхъ мастерскихъ.

На шести гильзовыхъ фабрикахъ работаютъ почти исключительно женщины въ количествѣ—91%.

Въ числѣ 16,914 рабочихъ, занятыхъ на всѣхъ осмотрѣнныхъ фабрикахъ, лицъ мужскаго пола 10,617, ж. п. 6,297, или первыхъ 62%, вторыхъ 38%. Если же взять только тѣ 157 заведеній, въ которыхъ работаютъ совмѣстно и мужчины и женщины, то изъ общаго ихъ числа 13,725 рабоч., мужчинъ оказывается 7,438, и женщинъ 6,287, или первыхъ—54,20%, а вторыхъ, 48,8% и, слѣдовательно, отношеніе между обоими полами ближе подходитъ къ половинѣ того и другого.

Продолжительность  
рабочаго дня  
и перерывовъ.

Наибольшая продолжительность рабочаго дня существуетъ на винокуренныхъ заводахъ, гдѣ работа обыкновенно начинается около 2-хъ часовъ ночи и длится до 6—8 часовъ вечера. Въ теченіе этихъ 16—18 часовъ рабочей хотя и не занятъ непрерывно, но завода не покидаетъ до конца затора и въ свободные интервалы обыкновенно отдыхаетъ тамъ же, на заводѣ. Черезъ недѣлю одна смѣна рабочихъ замѣняетъ другую.

На мануфактурахъ  
волокнистыхъ  
веществъ.

На мануфактурахъ, обрабатывающихъ волокнистыя вещества, рабочей день начинается обыкновенно въ 5—6 часовъ утра и длится до 7—8, а иногда и 9 часовъ вечера. За это время значительное большинство заведеній имѣютъ три перерыва: утромъ, отъ 8 до 8 $\frac{1}{2}$ , днемъ отъ 12 до 1 ч., и послѣ обѣда отъ 4 до 4 $\frac{1}{2}$  час. Изъ двухъ получасовыхъ перерывовъ утренній существуетъ почти на всѣхъ

фабрикахъ, послѣобѣденный же—на большинствѣ. Въ теченіе часового обѣденнаго перерыва рабочіе уходятъ съ фабрики и паровая машина останавливается; въ получасовой-же перерывъ это бываетъ рѣдко и рабочіе при машинахъ большею частію остаются при нихъ, и только переводятъ приводный ремень на холостой шкивъ. Правильной ночной работы нѣтъ ни на одной изъ мануфактуръ, обрабатывающихъ волокнистыя вещества; напротивъ того, вечерняя, т. е. работа послѣ шабаша, практикуется нерѣдко и затягивается иногда до 10—12 часовъ ночи. Въ вечерней работѣ участвуютъ не всѣ отдѣленія фабрики, а только нѣкоторыя, слабѣе другихъ развитыя. Рѣже всего встрѣчается вечерняя работа въ ткацкомъ и ашретурномъ отдѣленіяхъ, и чаще—въ чесальномъ и прядильномъ. Объясняется это явленіе тѣмъ, что въ случаѣ усиленія производства (заказы) не трудно увеличить число ручныхъ ткацкихъ станковъ, тогда какъ расширеніе чесальныхъ и прядильныхъ отдѣленій часто требуетъ расширенія помѣщенія и перемѣны паровыхъ машинъ, вслѣдствіе чего усиленное производство вызываетъ усиленную работу двухъ послѣднихъ отдѣленій. Кромѣ сказанныхъ причинъ, усиленная работа чесальныхъ и прядильныхъ отдѣленій нерѣдко вызывается спросомъ на пряжу со стороны многочисленныхъ кустарей, работающихъ въ городахъ и мѣстечкахъ Гродненской губерніи, дома, на собственныхъ или поставленныхъ отъ фабрикантовъ ручныхъ станкахъ. Рабочіе, участвующіе въ вечерней работѣ, получаютъ нѣсколько возвышенную плату; чаще всего вечерній часъ считается за полуторный дневной.

Вечерняя работа послѣ шабаша.

На кожевенныхъ заводахъ работа обыкновенно начинается въ 5—6 часовъ утра и длится до 7—8 ч. вечера, большею частію съ двумя перерывами, получасовымъ утреннимъ и часовымъ обѣденнымъ.

На кожевенныхъ заводахъ.

Изъ числа спичечныхъ фабрикъ только на болѣе крупныхъ и сравнительно благоустроенныхъ установлены точные сроки для начала и конца рабочаго дня, обыкновенно отъ 7—8 утра до 7—8 вечера, съ двумя перерывами, получасовымъ утреннимъ и часовымъ обѣденнымъ. На остальныхъ мелкихъ фабрикахъ, каковы №№ 221, 243, 219 и др., рабочій день начинается лѣтомъ съ восходомъ солнца и оканчивается съ закатомъ его; въ остальное время года работаютъ при огнѣ только въ мокальномъ, сушильномъ и строгальномъ отдѣленіяхъ, а въ насыпномъ отъ разсвѣта до сумерекъ. Въ теченіе длиннаго рабочаго дня дѣлаются два перерыва, утромъ на  $\frac{1}{2}$  часа, и въ обѣдъ на 1 часъ, а въ короткіе дни работаютъ при одномъ обѣденномъ перерывѣ или даже

На спичечныхъ фабрикахъ.



безъ него. Ночной и вечерней работы на спичечныхъ фабрикахъ почти нѣтъ.

Въ ремеслен-  
ныхъ заведе-  
ніяхъ.

Въ ремесленныхъ заведеніяхъ такъ же, какъ и на мелкихъ спичечныхъ фабрикахъ, рабочій день не имѣетъ точно установленныхъ предѣловъ и варьируется, смотря по времени года и по числу заказовъ, отъ 10 до 13 и болѣе часовъ. Въ еврейскихъ ремесленныхъ заведеніяхъ, каковы почти всѣ, рабочій день начинается утромъ въ 7—8 часовъ, а иногда и въ 9 и кончается вечеромъ рѣдко раньше 9 ч. Вообще же евреи, какъ ремесленники, такъ и фабриканты, начинаютъ работу и оканчиваютъ ее позже, чѣмъ христіане, такъ какъ, по закону Моисея, они обязаны начинать день длинными молитвами. Почти во всѣхъ ремесленныхъ заведеніяхъ, не исключая гильзовыхъ фабрикъ, практикуется только одинъ перерывъ на обѣдъ, но мастерскія и въ это время не закрываются, и большая часть рабочихъ здѣсь же принимаетъ пищу, уходя изъ заведенія только послѣ шабаша.

На заводахъ  
обработки-  
вающихъ ми-  
неральныхъ  
вещества.

На заводахъ, обрабатывающихъ минеральныя вещества, какъ-то: стеклянныхъ, фаянсовыхъ и гончарныхъ, рабочій день начинается утромъ въ 6 часовъ и длится до 8 часовъ вечера. Въ теченіе дня два перерыва:  $\frac{1}{2}$  часа утромъ и 1 часъ на обѣдъ. На Михалинскомъ стеклянномъ заводѣ работы у гуты идутъ періодами, въ зависимости отъ времени варки массы и выборки печи, вслѣдствіе чего работы у печи выпадаютъ и на ночное время. На названномъ заводѣ варка массы продолжается приблизительно 20 часовъ, а выборка печи хотя и зависитъ отъ величины выдуваемой посуды, но длится обыкновенно около 8 часовъ. Въ теченіе недѣли печь выбирается пять разъ, а именно:

- 1-я выборка печи съ 1 ч. пополуночи въ понедѣльникъ до 9 ч. утра.
- 2-я » » » 5 ч. утра во вторникъ до 1 ч. дня.
- 3-я » » » 9 ч. » въ среду до 5 ч. дня.
- 4-я » » » 1 ч. дня въ четвергъ до 9 ч. вечера.
- 5-я » » » 5 ч. вечера въ пятницу до 1 ч. пополуночи субботы.

Отсюда видно, что ночная работа производится только 2 раза въ теченіе недѣли, именно: при первой и послѣдней выборкѣ печи; притомъ, каждый разъ въ продолженіе 4 часовъ.

На заводахъ  
обработки-  
вающихъ де-  
рево.

На лѣсопильныхъ заводахъ работа продолжается въ большинствѣ случаевъ круглыя сутки двумя смѣнами, причемъ каждая большею частію съ однимъ перерывомъ на обѣдъ. Изъ трехъ фабрикъ, выдѣлы-

вающихъ деревянныя сапожныя шпильки, одна (№ 206) работаетъ днемъ и ночью двумя смѣнами при одномъ перерывѣ, другія же двѣ — только днемъ.

На мукомольныхъ мельницахъ работы идутъ безостановочно круглыя сутки двумя смѣнами.

На заводахъ и фабрикахъ, обрабатывающихъ металлы, рабочій день почти повсемѣстно начинается въ 6 часовъ утра и длится до 6—7 вечера. Въ теченіе дня обыкновенно бываетъ три перерыва: два получасовыхъ и одинъ часовой, такъ что чистаго рабочаго времени почти всегда не болѣе 10 часовъ. Ночная работа практикуется только въ тѣхъ заведеніяхъ этого отдѣла, въ которыхъ производится прокатъ желѣза или выдѣлка стали и гдѣ дѣйствуютъ пудлинговыя, сварочныя и др. печи, которыя матеріально невыгодно гасить послѣ шабаша и на другой день вновь разжигать. Изъ помѣщенной въ «Приложеніи» таблицы (V), заработной платы видно, что изъ числа осматрѣнныхъ заведеній, обрабатывающихъ металлы, ночная работа практикуется только на двухъ: на желѣзодѣлательномъ заводѣ барона Эттингера (№ 85) и на желѣзопрокатномъ Беккера и К<sup>о</sup> (№ 87), какъ обыкновенно, при двухъ смѣнахъ и трехъ дневныхъ перерывахъ.

Въ типографіяхъ рабочій день начинается обыкновенно въ 8 ч. утра и продолжается до 8 ч. вечера; въ теченіе дня болышею частію бываетъ одинъ только перерывъ — на обѣдъ. Ночная работа въ типографіяхъ Виленскаго округа обыкновенно не практикуется какъ по скудости заказовъ, такъ и по свойству работъ. Онѣ печатаютъ преимущественно бланки, ярлыки, этикетки для табачныхъ фабрикъ, афиши и т. п. и только въ двухъ случаяхъ — ежедневныя газеты. Въ Либавѣ, въ типографіи Мейера (№ 92) печатается мѣстная газета, но она выходитъ послѣ 4-хъ часовъ по полудни, не требуя, слѣдовательно, ночной работы. Одинъ «Виленскій Вѣстникъ» изъ типографіи Сыркина (№ 27) выходитъ по утрамъ и тамъ нерѣдко оказывается необходимою ночная работа. Вечерняя работа послѣ шабаша встрѣчается во всѣхъ типографіяхъ, но только, въ исключительныхъ случаяхъ, при спѣшныхъ заказахъ.

На нѣкоторыхъ химическихъ заводахъ ночныя работы практикуются болѣе или менѣе постоянно, хотя и не во всѣхъ отдѣленіяхъ заведенія, какъ напр., на свѣчно-стеариновомъ заводѣ Ельясберга и Рабиновича въ Пинскѣ (№ 227). Литейное отдѣленіе, фитильное, картузное и укупорочное работаютъ только днемъ отъ 5 ч. утра до 7 ч.

На мукомольныхъ паровыхъ мельницахъ.

На заводахъ и фабрикахъ обрабатывающихъ металлы.

На химическихъ заводахъ и фабрикахъ.

вечера, между тѣмъ, какъ котельное, дистилляціонное и прессовочное находятся въ дѣйствиі круглыя сутки; на маслобойнѣ механическіе станки работаютъ только днемъ, а дистилляціонное отдѣленіе и ночью. Газовые заводы работаютъ круглыя сутки по большей части только зимою, во время наибольшаго потребленія газа.

На писчебумажныхъ фабрикахъ.

На писчебумажныхъ фабрикахъ работаютъ обыкновенно круглыя сутки двумя смѣнами—отъ 6 до 6 ч. утра, или вечера. Ночью не дѣйствуютъ только отдѣлы тряпичный, рѣзки, сортировки, упаковки бумаги и ремонтныя мастерскія. Отдѣлы же машинный, котельный, рольный, механическій и проч. находятся всѣ въ дѣйствиі. Перерывъ только одинъ—на обѣдъ.

На табачныхъ фабрикахъ.

Табачныя фабрики открываются обыкновенно позже другихъ, не ранѣе 8, а чаще въ 9 ч. утра. Но гдѣ находится паровой двигатель, какъ на фабрикѣ Шерешевскаго (№ 172) въ Гроднѣ, или Подлящюка въ Шавляхъ (№ 58), тамъ толчеи нюхательнаго табаку, дѣйствующія отъ привода, начинаютъ работу раньше, въ 5—6 ч. утра, и оканчиваютъ работа въ 8—9 час. вечера. Въ теченіе дня только одинъ перерывъ на обѣдъ, а на нѣкоторыхъ мелкихъ фабрикахъ даже совсѣмъ нѣтъ перерывовъ. При усиленномъ производствѣ начало рабочаго дня остается безъ измѣненія, но конецъ его нерѣдко затягивается позже обыкновеннаго шабаша. Усиленное производство начинается повсемѣстно на табачныхъ фабрикахъ предъ наступленіемъ еврейскихъ пасхальныхъ праздниковъ; въ это время работа въ папиросномъ и сигарномъ отдѣленіяхъ рѣдко прекращается ранѣе 10—11 час. вечера.

Изъ всего сказаннаго видно, что ночная работа въ однихъ заведеніяхъ обусловливается необходимостію, вытекающею изъ характера производствъ; сюда относятся: винокуренные и стеклянные заводы, большинство химическихъ, писчебумажныя фабрики, вообще всѣ тѣ заведенія, въ которыхъ процессы производствъ требуютъ болѣе 12 часовъ времени. Другія же заведенія пользуются ночью работою не по условіямъ производства, а вслѣдствіе чисто экономическихъ соображеній. Къ этой категоріи относятся заводы желѣзодѣлательные, сталелитейные, желѣзопрокатные и др., гдѣ остановка печей и оживленіе ихъ требуютъ особой затраты времени и топлива. На мукомольныхъ и лѣсопильныхъ заводахъ \*), кромѣ того, непрерывная или ночная работа нѣтъ сомнѣнія, практи-

\*) Лѣсопильные заводы въ моемъ округѣ, впрочемъ, переживаютъ тяжелый кризисъ, вслѣдствіе недавняго прусскаго закона, обложившаго высокою ввозною пошлиною всѣ виды дерева, кромѣ круглыхъ бревенъ.

куется еще и по другимъ соображеніямъ. Имъ требуется обыкновенно не болѣе 20 рабочихъ для полнаго хода производства и потому стоимость труда въ такихъ заведеніяхъ очень умѣренна, а между тѣмъ, обороты ихъ нерѣдко достигаютъ десятковъ и сотенъ тысячъ. Обширная мукомольня купца Беренда въ Либавѣ вырабатываетъ ежедневно  $4\frac{1}{2}$  вагона ржаной и пшеничной муки для отправки за границу и въ Россію.

Вечерняя работа, какъ сказано, бываетъ только по временамъ и существованіе ея обусловливается не постоянными причинами, а случайными, какъ, напр., временнымъ усиленіемъ производства, неравномѣрно развитыми размѣрами однихъ отдѣленій заведенія сравнительно съ другими и т. п.

Въ послѣдней графѣ таблицы заработной платы показанъ срокъ выплаты рабочимъ ихъ заработка. Изъ сдѣланныхъ отмѣтокъ видно, что во всѣхъ промышленныхъ заведеніяхъ установлены сроки уплаты заработковъ. Самый распространенный срокъ—недѣльный: на христіанскихъ фабрикахъ—по субботамъ, послѣ окончанія работы, а на еврейскихъ—по пятницамъ. Нерѣдко практикуется и двухнедѣльный срокъ, а также и болѣе продолжительный—1 разъ въ три недѣли; въ мѣсяцъ встрѣчается рѣдко, преимущественно на заводахъ и фабрикахъ, расположенныхъ внѣ городовъ.

Работа по праздникамъ, какъ постоянное явленіе, бываетъ только на винокуренныхъ заводахъ, гдѣ въ теченіе періода винокуренія работа идетъ безостановочно, кромѣ дней Рождества Христова, Новаго года и Пасхи. Какъ временное и исключительное явленіе, праздничная работа встрѣчается, напр. на писчебумажной фабрикѣ князя Паскевича, во время изобилія воды \*) и на нѣкоторыхъ механическихъ заводахъ, напр., Якобсона (№ 222) и оплачивается въ такихъ случаяхъ полоторною платою. Заведенія съ еврейскими рабочими, кромѣ высокосторжественныхъ дней, Новаго года, Рождества Христова и Пасхи, другихъ христіанскихъ праздниковъ не соблюдаютъ, но всегда закрыты по субботамъ и другимъ праздничнымъ днямъ своего вѣроисповѣданія. Исключеніе составляютъ однѣ типографіи, которыя, кромѣ субботъ, чествуютъ значительно меньшую часть своихъ праздниковъ. Табачныя и другія еврейскія промышленныя заведенія насчитываютъ, кромѣ суб-

---

\*) Фабрика князя Паскевича устроена на р. Ипути и, кромѣ пароваго двигателя, имѣетъ турбину.

боть, до 25 праздничныхъ дней въ году, а типографіи не болѣе 9-ти.

Заработная  
плата взрос-  
лыхъ и ма-  
лолѣтнихъ.

Въ «Приложеніи» помѣщена таблица IV заработной платы муж-  
чинъ, женщинъ и малолѣтнихъ въ осмотрѣнныхъ промышленныхъ  
заведеніяхъ. Плата малолѣтнихъ показана безъ различія пола по-  
тому, что среди малолѣтнихъ рабочихъ это различіе не играетъ  
роли, и тамъ, гдѣ на фабрикахъ работаютъ мальчики и дѣвочки, тѣ и  
другія получаютъ одинаковую плату.

Способъ на-  
хожденія  
среднихъ не-  
дѣльныхъ  
заработковъ.

Свѣдѣнія о заработной платѣ взрослыхъ и малолѣтнихъ собирались  
преимущественно опросомъ рабочихъ во время осмотра промышленныхъ  
заведеній и только частью справками въ фабричныхъ конторахъ. Резуль-  
таты цифроваго матеріала о заработной платѣ видны ниже изъ таблицы, въ  
которой показаны по 11 производствамъ *крайніе* и *средніе предѣлы*  
недѣльнаго заработка мужчины, женщины и малолѣтняго рабочаго и  
*средній недѣльный* и *мѣсячный заработки* этихъ трехъ категорій  
рабочихъ въ предположеніи, что въ недѣлѣ шесть рабочихъ дней, а  
въ мѣсяцѣ ихъ 24.

Для точнаго опредѣленія средняго недѣльнаго заработка мужчины,  
напр., на шерстяныхъ мануфактурахъ слѣдовало-бы знать личный  
составъ взрослыхъ рабочихъ мужского пола и недѣльный заработокъ  
каждаго рабочаго на 61 фабрикахъ этого отдѣла. Такія же данныя слѣ-  
довало-бы имѣть для опредѣленія средняго недѣльнаго заработка взрос-  
лой женщины и малолѣтнихъ рабочихъ обоего пола.

Однако, вслѣдствіе недостатка данныхъ съ одной стороны и съ  
другой—въ виду невозможности справиться съ столь сложною работою  
въ относительно короткій срокъ, данный инспекціи для составленія  
голичнаго отчета, принять для опредѣленія средняго недѣльнаго зара-  
ботка нѣсколько менѣе точный, но въ тоже время значительно упро-  
щенный способъ; именно, въ каждомъ заведеніи 11 отдѣловъ произ-  
водства выписанъ наибольшій и наименьшій недѣльный заработокъ  
мужчины, женщины и малолѣтняго; притомъ противъ каждой фабрики  
выписаны были для взрослыхъ рабочихъ обоего пола и малолѣтнихъ—  
не по одной только парѣ цифръ, но по столько, сколько на фабрикахъ  
имѣется отдѣльныхъ мастерскихъ, такъ, напр., противъ шерстяныхъ  
мануфактуръ выписывались по 3 пары цифръ, опредѣлявшихъ наи-  
меньшій и наибольшій недѣльный заработокъ рабочихъ cadaго пола  
и возраста въ прядильномъ, ткацкомъ и априетурномъ отдѣленіяхъ; на  
табачныхъ — выписывались по четыре пары цифръ, согласно числу

отдѣльныхъ мастерскихъ—сортировочной сигарной, папирсной и упаковочной и т. д.

Изъ полученныхъ такимъ образомъ по каждому производству минимальныхъ и максимальныхъ недѣльныхъ заработковъ опредѣлялись среднѣ наименьшіе и наибольшіе предѣлы недѣльнаго заработка мужчины, женщины и малолѣтняго рабочаго, а средній недѣльный заработокъ опредѣленъ непосредственно изъ среднихъ предѣловъ. Въ виду принятой въ отчетѣ группировки промышленныхъ заведеній на отдѣлы, представилось необходимымъ выводить заработную плату по двумъ производствамъ—обработка металловъ и дерева—отдѣльно на заведеніяхъ съ заводскимъ характеромъ и съ фабричнымъ. Остается еще оговорить, что при выводѣ среднихъ предѣловъ недѣльнаго заработка выкинуты изъ счета всѣ лица, которыя непосредственного участія въ производствѣ не принимаютъ.

Производства.	В з р о с л ы е.				М а л о л ѣ т н і е.				
	М у ж ч и н а.		Ж е н щ и н а.		П о с л ѣ с о к р а щ е н і я рабочаго дня.		Д о с о к р а щ е н і я рабочаго дня.		
	На заво- дахъ.	На фа- брикахъ.	На заво- дахъ.	На фа- брикахъ.	На за- водахъ.	На фа- брикахъ.	На за- водахъ.	На фа- брикахъ.	
		Р	у	б	л	и.			
1. Обработка волокъ и веществъ:	крайн. пред.	—	1,50—14—	—	1—9	—	0,50—3,50	—	0,60—3,50
	средн. „	—	2,44—6,88	—	1,39—3,53	—	0,96—1,33	—	1,22—1,55
	средн. зароб. въ недѣлю.	—	4,66	—	2,46	—	1,14	—	1,38
	въ мѣсяцъ .	—	18,64	—	9,84	—	4,56	—	5,52
2. Табачн. фабрики:	крайн. пред.	—	1,50—15	—	0,40—7,50	—	0,20—1,50	—	0,20—1,50
	средн. „	—	2,64—6,08	—	1,10—3,40	—	0,41—0,84	—	0,43—0,87
	средн. зароб. въ недѣлю.	—	4,36	—	2,25	—	0,62	—	0,65
	въ мѣсяцъ .	—	17,44	—	9	—	2,48	—	2,60
3. Обработка металловъ:	крайн. пред.	1,80—35,70	2,50—7,50	—	1—4	1,25—4	0,35—1,50	Зара-	0,40—1,50
	средн. „	4,23—11,39	4,37—8,75	—	1,53—3,33	1,97—2,85	0,70—1,17	ботокъ	0,71—1,20
	зар. въ нед.	7,55	6,56	—	2,44	2,41	0,93	былъ	0,95
	въ мѣсяцъ .	31,40	26,24	—	9—76	8,84	3,72	такой же.	3,80
4. Типографіи и литографіи:	крайн. пред.	—	115	—	—	—	0,40—1,50	—	0,40—1,50
	средн. „	—	4,12—6,46	—	—	—	0,71—1,07	—	0,73—1,09
	сред. недѣл. заробот. . .	—	5,29	—	—	—	0,89	—	0,91
	въ мѣсяцъ .	—	21,16	—	—	—	3,56	—	3,64

Производства.	В з р о с л ы е.				М а л о л ѣ т н і е.				
	М у ж ч и н а.		Ж е н щ и н а.		П о с л ѣ с о к р а щ е н і я р а б о ч а г о д н я.		Д о с о к р а щ е н і я р а б о ч а г о д н я.		
	Н а з а в о - д а х ѣ.	Н а ф а - б р и к а х ѣ.	Н а з а в о - д а х ѣ.	Н а ф а - б р и к а х ѣ.	Н а з а в о - д а х ѣ.	Н а ф а - б р и к а х ѣ.	Н а з а - в о д а х ѣ.	Н а ф а - б р и к а х ѣ.	
	Р	у	б	л	и.				
5. Произ- водство зажат. спичекъ:	крайн. пред.	—	1,25—8	—	0,75—5	—	0,20—1,50	—	0,25—1,60
	средн. "	—	2,83—5,60	—	1,19—2,51	—	0,38—0,78	—	0,60—1,14
	средн. недѣл. заработ.	—	4,21	—	1,85	—	0,58	—	0,87
	средн. мѣсяч.	—	16,84	—	7,40	—	2,32	—	3,48
6. Писче- бум. про- изводство:	крайн. пред.	—	1,75—9	—	0,60—3,80	—	Зарабо-	—	0,15—0,20
	средн. "	—	2,47—4,92	—	1,7—3	—	токъ	—	0,17—0,20
	средн. зароб. въ недѣлю.	—	3,69	—	2,3	—	оста-	—	1,8
	въ мѣсяць .	—	14,76	—	8,12	—	ся преж-	—	4,32
7. Обработ- ка дерева:	крайн. пред.	3—5	2—5	—	1,20—2	—	—	—	0,50—1,20
	средн. "	3,25—4,75	2—4,50	—	1,35—1,75	—	—	—	0,77—1,20
	зар. въ нед.	4	3,25	—	1,55	—	—	—	0,97
	въ мѣсяць .	16	13	—	6,20	—	—	—	3,88
8. Виноку- рен. пиво- медовар. и солодов. заводы:	крайн. пред.	1,80—6,25	—	—	—	—	—	—	—
	средн. "	2,72—4,02	—	—	—	—	—	—	—
	средн. недѣл. заработ.	3,37	—	—	—	—	—	—	—
	ср. мѣс. зар.	13,48	—	—	—	—	—	—	—
9. Обработ- ка минер. веществъ:	крайн. пред.	2,40—19	—	1,32—4	—	—	—	0,90—3	—
	средн. "	2,98—10	—	1,57—3,50	—	—	—	1,32—2	—
	средн. недѣл. заработ.	6,49	—	2,53	—	—	—	1,66	—
	ср. мѣс. зар.	25,96	—	10—12	—	—	—	1,64	—
10. Коже- венные заводы:	крайн. пред.	0,75—15	—	—	—	—	—	—	—
	средн. "	1,98—9,36	—	—	—	—	—	—	—
	средн. недѣл. заработ.	5,67	—	—	—	—	—	—	—
	ср. мѣс. зар.	22,68	—	—	—	—	—	—	—
11. Гильзо- выя фа- брики:	крайн. пред.	—	2,70—4	—	0,50—2	—	0,25—1,50	—	0,20—1,50
	средн. "	—	2,70—4	—	0,96—1,92	—	0,41—1	—	0,38—0,78
	средн. недѣл. заработ.	—	3,35	—	1,44	—	1,70	—	0,58
	ср. мѣс. зар.	—	13,40	—	5,76	—	2,80	—	2,32

Обращаясь къ разсмотрѣнію таблицы, видно, что заработокъ какъ мужчинъ, такъ равно женщинъ и малолѣтнихъ, въ заведеніяхъ съ заводскимъ характеромъ вообще выше, нежели на фабрикахъ. Такъ, напр., на заводахъ, выдѣлывающихъ и обрабатывающихъ металлы, средній недѣльный заработокъ мужчины 7 р. 85 коп., въ то время, какъ на фабрикахъ того же отдѣла онъ понижается до 6 р. 56 коп. или 83% первого. Разница въ заработкѣ малолѣтнихъ рабочихъ въ этихъ двухъ видахъ промышленныхъ заведеній одного и того же отдѣла еще болѣе разительна; такъ, напр., въ то время какъ малолѣтній рабочій зарабатываетъ на заводахъ этого отдѣла 2 р. 41 коп., заработокъ его на фабрикахъ составляетъ всего 93 коп. въ недѣлю или только 38%. Зарботокъ женщинъ точно также достигаетъ высшаго размѣра на заводахъ; на примѣръ, при обработкѣ минеральныхъ веществъ средній недѣльный заработокъ женщины составляетъ 2 руб. 53 коп. И такъ, вообще, заработокъ рабочихъ въ заведеніяхъ промышленности фабричной ниже, чѣмъ въ заведеніяхъ заводской промышленности. Среди различнаго вида заводской промышленности средній мужской заработокъ достигаетъ наивысшаго размѣра при выдѣлкѣ металловъ, гдѣ, какъ видно изъ таблицы заработной платы, сдѣльный недѣльный заработокъ мужчины достигаетъ въ исключительныхъ случаяхъ 35 р. 70 коп. Наименьшій средній недѣльный заработокъ заводскаго рабочаго встрѣчается на винокуренныхъ заводахъ и обрабатывающихъ дерево; на первыхъ—онъ составляетъ 3 руб. 37 коп., на вторыхъ 4 руб.; вмѣстѣ съ тѣмъ изъ таблицы видно, что высшій изъ крайнихъ предѣловъ недѣльнаго заработка заводскаго рабочаго достигаетъ при обработкѣ дерева своего минимума, именно 5 руб.

Высшій средній заработокъ фабричнаго рабочаго встрѣчается въ томъ же отдѣлѣ производства, въ которомъ мы видѣли высшій заработокъ заводскаго рабочаго, именно, при обработкѣ металловъ, гдѣ средній недѣльный заработокъ составляетъ 6 р. 56 к. Затѣмъ въ порядкѣ убывающей степени заработка идутъ слѣдующіе отдѣлы производства: типографіи и литографіи съ среднимъ недѣльнымъ заработкомъ 5 р. 29 к., обработка волокнистыхъ веществъ—4 р. 66 к., табачныя фабрики—4 р. 36 к., спичечныя—4 р. 21 к., писчебумажныя—3 р. 69 к., гильзовыя—3 р. 35 к. и обработка дерева 3 р. 25 коп. Такимъ образомъ, наименьшій средній заработокъ фабричнаго рабочаго, такъ же, какъ и заводскаго, встрѣчается при обработкѣ дерева, гдѣ вмѣстѣ съ гильзовыми фабриками онъ достигаетъ своего минимума.



Кромѣ того, изъ таблицы видно, что наибольшая разница между средними предѣлами недѣльнаго заработка встрѣчается въ тѣхъ производствахъ, гдѣ преимущественно развита сдѣльная плата, какъ, напр., при обработкѣ волокнистыхъ и минеральныхъ веществъ, на кожевенныхъ и механическихъ заводахъ и табачныхъ фабрикахъ. На-оборотъ, тамъ, гдѣ сдѣльная плата отсутствуетъ или только слабо практикуется, разница между средними предѣлами недѣльнаго заработка значительно меньше, таковы: типо-литографіи, винокуренные заводы, бумажные и спичечные фабрики.

**Женскій трудъ** употребляется почти исключительно на фабрикахъ. Изъ таблицы видно, что среди различныхъ заводскихъ производствъ женщины встрѣчаются только при обработкѣ минеральныхъ веществъ, именно на стеклянныхъ и фаянсовыхъ заводахъ, и высшій размѣръ средняго недѣльнаго заработка женщины 2 руб. 53 коп. приходится на долю заводской работницы. На фабрикахъ трудъ женщины оплачивается выше всего при обработкѣ волокнистыхъ веществъ. Здѣсь средній недѣльный заработокъ составляетъ 2 руб. 46 коп. и, какъ видно изъ таблицы, крайніе и средніе высшіе предѣлы недѣльнаго заработка женщины достигаютъ въ этомъ производствѣ наибольшей величины, именно 9 руб. и 3 руб. 51 коп. Крупная разница между двумя послѣдними цифрами объясняется тѣмъ, что девяти рублевый недѣльный заработокъ встрѣчается только на шелкобархатныхъ фабрикахъ, которыхъ въ числѣ 61 одного заведенія разсматриваемаго отдѣла только двѣ.—На фабрикахъ, обрабатывающихъ металлы, средній недѣльный заработокъ 2 руб. 44 коп., немногимъ меньше, чѣмъ на предъидущихъ фабрикахъ, но въ тоже время низшій изъ среднихъ предѣловъ недѣльнаго заработка женщины достигаетъ здѣсь наибольшей величины, именно 1 руб. 53 коп. Затѣмъ въ порядкѣ постепенно убывающаго недѣльнаго заработка идутъ слѣдующіе отдѣлы производства: табачныя фабрики съ среднимъ заработкомъ въ недѣлю 2 руб. 25 коп., писчебумажныя — 2 руб. 3 коп., спичечныя — 1 руб. 85 коп., обработка дерева — 1 руб. 55 коп. и гильзовыя фабрики — 1 руб. 44 коп.

Итакъ, наименьшій средній недѣльный заработокъ женщины приходится на фабрики, обрабатывающія дерево и на гильзовыя, т. е. на фабрики, вырабатывающія самый дешевый товаръ, — на первыхъ этотъ заработокъ составляетъ 1 руб. 55 коп., на послѣднихъ 1 руб. 44 коп. и въ худшемъ случаѣ женщина зарабатываетъ

на фабрикахъ этихъ 2-хъ отдѣловъ не болѣе 2 руб. Изъ таблицы видно, что на табачныхъ фабрикахъ крайніе предѣлы недѣльнаго заработка женщины достигаютъ наибольшей разницы, именно случается, что одна зарабатываетъ всего 40 коп. въ недѣлю, въ то время какъ заработокъ другой достигаетъ 7 руб. 50 коп.; послѣдній высокій заработокъ встрѣчается, впрочемъ, только на одной табачной фабрикѣ (Дурунча и Шишмана), гдѣ папиросница-мастерица можетъ выработать до 30 руб. въ мѣсяцъ. Напротивъ того, наименьшая разница между крайними предѣлами недѣльнаго заработка встрѣчается на фабрикахъ, обрабатывающихъ дерево; здѣсь низшій предѣлъ 1 р. 20 к., а высшій 2 руб., отношеніе между предѣлами менѣе 2-хъ, въ то время какъ на всѣхъ остальныхъ фабрикахъ оно значительно болѣе, такъ на гильзовыхъ оно равно 4-мъ, на спичечныхъ и писчебумажныхъ около 6-ти, а на табачныхъ приблизительно 19. Объясняется это явленіе тѣмъ, что на фабрикахъ обрабатывающихъ дерево, какъ, напр., на фабрикахъ деревянныхъ сапожныхъ шпилекъ, женщины работаютъ при механическихъ станкахъ и получаютъ недѣльную плату, между тѣмъ какъ на остальныхъ фабрикахъ онѣ работаютъ преимущественно сдѣльно и, слѣдовательно, заработокъ ихъ зависитъ отъ ловкости и умѣлости рукъ, что, конечно, можетъ быть весьма различно.

**Заработокъ малолѣтнихъ рабочихъ** обоого пола вычисленъ въ 2-хъ случаяхъ—именно, до сокращенія рабочаго дня и послѣ. Изъ таблицы видно, что въ послѣднемъ случаѣ заработокъ уменьшился болѣе всего въ спичечномъ производствѣ. Здѣсь средній недѣльный заработокъ понизился съ 87 коп. до 58 коп. или приблизительно 34%. Однако результатъ этотъ только кажущійся и произошелъ, какъ видно изъ таблицы заработной платы, вслѣдствіе того, что по 4-мъ фабрикамъ имѣются полныя свѣдѣнія о заработкѣ до и послѣ сокращенія рабочаго дня, а по 5 только свѣдѣнія о заработкѣ до сокращенія рабочаго дня, при томъ данныя о заработной платѣ на послѣднихъ пяти выше соответствующихъ данныхъ на первыхъ четырехъ. Разсматривая данныя по 4-мъ первымъ фабрикамъ, приходимъ къ заключенію, что заработокъ малолѣтнихъ въ этомъ производствѣ не измѣнился.

При обработкѣ волокнистыхъ веществъ средній недѣльный заработокъ малолѣтнихъ понизился съ 1 руб. 38 коп. до 1 руб. 14 коп. или приблизительно на 17%.

Эта разница произошла, главнымъ образомъ, вслѣдствіе пониженія заработка малолѣтнимъ на фабрикахъ, употребляющихъ въ теченіе дня двѣ смѣны; тамъ же, гдѣ введена 8-часовая работа, заработокъ понизился приблизительно на 10%, а на нѣкоторыхъ фабрикахъ онъ остался безъ измѣненія.

На табачныхъ фабрикахъ, въ типо-литографіяхъ и на заводахъ и фабрикахъ, обрабатывающихъ металлы, заработокъ измѣнился весьма незначительно въ предѣлахъ отъ 2 до 5%, что объясняется отсутствіемъ въ названныхъ заведеніяхъ посмѣнной работы и тѣмъ, что въ этихъ заведеніяхъ рабочій день вообще короче, чѣмъ въ другихъ.

На гильзовыхъ фабрикахъ, какъ видно изъ таблицы, произошло совершенно обратное явленіе, именно, здѣсь средній недѣльный заработокъ малолѣтнихъ послѣ введенія сокращеннаго рабочаго дня увеличился на 20%. Явленіе это должно быть разсматриваемо не какъ слѣдствіе сокращенія рабочаго дня, а вообще какъ одно изъ послѣдствій примѣненія закона 1 іюня, въ силу котораго бывшіе на фабрикахъ разсматриваемаго отдѣла малолѣтніе ниже 10 лѣтъ, и получавшіе преимущественно минимальные предѣлы недѣльной платы 20—25 коп., должны были оставить фабрики и уступить свои мѣста малолѣтнимъ узаконеннаго возраста, которые, вслѣдствіе уменьшившейся конкуренціи, и стали получать нѣсколько большую противъ прежней плату. Тоже самое явленіе подмѣчено чинами инспекціи и акцизнаго вѣдомства независимо другъ отъ друга на табачныхъ фабрикахъ г. Брестъ-Литовска, на которыхъ, послѣ введенія закона 1 іюня, заработокъ малолѣтнихъ нѣсколько возросъ.

Разсматривая средній недѣльный заработокъ малолѣтнихъ по производствамъ, приходимъ къ заключеніямъ, полученнымъ при разсмотрѣніи заработка взрослыхъ; именно, на заводахъ средній недѣльный заработокъ значительно выше, чѣмъ на фабрикахъ, и составляетъ на заводахъ, обрабатывающихъ минеральныя вещества, 1 р. 66 к., а на механическихъ—2 р. 41 к., въ то время какъ на фабрикахъ онъ превосходитъ одинъ рубль въ недѣлю (1 р. 14 к.) только при обработкѣ волокнистыхъ веществъ. Крайніе предѣлы недѣльнаго заработка на заводахъ не ниже 90 к. и возрастаютъ до 3—4 р., въ то время, какъ на фабрикахъ низшій предѣлъ опускается до 15—20 коп., а высшій не превосходитъ 1 р. 50 к.; исключеніе составляютъ только фабрики, обрабатывающія волокнистыя вещества, на которыхъ низшій

предѣлъ не меньше 50 к., а верхній достигаетъ 3 р. 50 к.; послѣдній, впрочемъ, встрѣчается только на шелкобархатныхъ фабрикахъ.

Отношеніе между средними предѣлами недѣльнаго заработка достигаетъ наибольшей величины тамъ, гдѣ заработокъ малолѣтнихъ рассчитывается преимущественно сдѣльно и на-оборотъ—наименьшей, гдѣ малолѣтніе получаютъ срочную плату—поденную или недѣльную.

На гильзовыхъ, спичечныхъ и табачныхъ фабрикахъ отношеніе между средними предѣлами вездѣ болѣе двухъ, въ то время какъ при обработкѣ волокнистыхъ веществъ, металловъ, дерева и минеральныхъ веществъ, въ типографіяхъ и литографіяхъ и на писчебумажныхъ фабрикахъ отношеніе между средними предѣлами сравнительно незначительно и вообще меньше двухъ.

Для нахождения общаго средняго недѣльнаго заработка мужчины, женщины и малолѣтняго по всѣмъ производствамъ опредѣлены предварительно средніе недѣльные заработки мужчинъ и малолѣтнихъ, при обработкѣ металловъ и дерева, сообразно числу лицъ, занятыхъ на фабрикахъ и заводахъ этихъ отдѣловъ производства. Затѣмъ, вычисленъ былъ при помощи табличныхъ среднихъ общій недѣльный заработокъ всѣхъ мужчинъ, женщинъ и малолѣтнихъ по каждому производству. Такъ, напр., при обработкѣ волокнистыхъ веществъ средній недѣльный заработокъ мужчины, женщины и малолѣтняго составляетъ 4 р. 66 к., 2 р. 46 к. и 1 р. 14 к., первый изъ этихъ заработковъ взятъ 3,833 раза, второй—2,424, третій—486 разъ, т. е. соответственно числу мужчинъ, женщинъ и малолѣтнихъ, занятыхъ въ этомъ производствѣ; поступивъ такимъ же образомъ на всѣхъ остальныхъ производствахъ, найдемъ сумму недѣльныхъ заработковъ мужчинъ, женщинъ и малолѣтнихъ по всѣмъ производствамъ; раздѣливъ затѣмъ 1-ю сумму на число мужчинъ, 2-ю на число женщинъ и 3-ю на число малолѣтнихъ по всѣмъ производствамъ, найдемъ слѣдующія среднія величины недѣльныхъ и мѣсячныхъ заработковъ для мужчинъ, женщинъ и малолѣтнихъ по всѣмъ производствамъ.

	Общій средній заработокъ по всѣмъ производствамъ.			
	Въ недѣлю.		Въ мѣсяць.	
	РУБ.	КОП.	РУБ.	КОП.
Мужчина . . . . .	5	23	20	92
Женщина . . . . .	2	30	9	20
Малолѣтній . . . . .	—	86	3	44

Болѣ простой способъ полученія вышеприведенныхъ данныхъ, состоящій въ опредѣленіи суммъ среднихъ недѣльныхъ заработковъ мужчины, женщины и малолѣтняго по всѣмъ производствамъ и раздѣленіи ихъ на число производствъ, далъ бы слѣдующіе результаты:

	Общій средній заработокъ по всѣмъ производствамъ.			
	Въ недѣлю.		Въ мѣсяць.	
	РУБ.	КОП.	РУБ.	КОП.
Мужчина . . . . .	4	77	19	8
Женщина . . . . .	2	7	8	28
Малолѣтній . . . . .	1	3	4	12

Сравнивая результаты 1 и 2 вычисления видно, что въ послѣднемъ случаѣ заработокъ мужчинъ и женщинъ меньше, чѣмъ въ первомъ, между тѣмъ какъ заработокъ малолѣтняго рабочаго больше. Происхожденіе разницы въ среднемъ заработкѣ взрослыхъ объясняется тѣмъ, что весьма значительная доля всѣхъ взрослыхъ занята только по двумъ производствамъ (обработка волокнистыхъ веществъ и металловъ) съ сравнительно высокою платою, между тѣмъ какъ среди малолѣтнихъ около половины занята на табачныхъ фабрикахъ съ сравнительно низкою платою.

На основаніи имѣющихся данныхъ, не трудно опредѣлить средній недѣльный заработокъ одного рабочаго безъ различія пола и возраста по каждому изъ 11 отдѣловъ производствъ таблицы. Взявъ изъ таблицы средніе недѣльные заработки мужчинъ, женщинъ и малолѣтнихъ по каждому производству, и умноживъ эти данныя послѣдовательно на число мужчинъ, женщинъ и малолѣтнихъ соотвѣтствующаго производства, найдемъ сумму недѣльнаго заработка, приходящагося на долю всѣхъ рабочихъ каждаго производства. Если же эти послѣднія суммы раздѣлить на число рабочихъ (взрослыхъ и малолѣтнихъ обою пола), занятыхъ на соотвѣтствующихъ заработку производствахъ, то найдемъ средній недѣльный заработокъ, приходящійся на долю каждаго рабочаго того или другаго производства. Такимъ образомъ вычисленные результаты показаны ниже въ таблицѣ, въ которой производства выписаны въ порядкѣ постепенно убывающаго недѣльнаго заработка.

Производства.	Средній заработокъ рабочаго безъ различія пола и возраста.			
	Въ недѣлю.		Въ мѣсяцъ.	
	Руб.	Коп.	Руб.	Коп.
Обработка металловъ . . . . .	6	76	27	04
Кожевенные заводы . . . . .	5	67	22	68
Обработка минеральныхъ веществъ . . . . .	5	20	20	80
Типо-литографіи . . . . .	4	80	19	20
Обработка волокнистыхъ веществъ . . . . .	3	62	14	48
Винокуренные и пивоваренные заводы . . . . .	3	37	13	48
Писчебумажныя фабрики . . . . .	3	13	12	52
Обработка дерева . . . . .	2	78	11	12
Табачныя фабрики . . . . .	2	54	10	16
Спичечныя фабрики . . . . .	2	46	9	84
Гильзовыя фабрики . . . . .	1	16	4	64

Эти данныя, между прочимъ, даютъ понятіе о сравнительной стоимости труда въ томъ или другомъ производствѣ. Съ цѣлью показать, какую роль играетъ собственно трудъ малолѣтнихъ рабочихъ въ различныхъ производствахъ, составлена, подобно предъидущей таблицѣ, нижеслѣдующая, въ которой малолѣтніе рабочіе выкинуты изъ разсчета.

Роль малолѣтнихъ рабочихъ въ стоимости труда того или другого производства.

Производства.	Средній заработокъ взрослога рабочаго безъ различія пола.				Возрастаніе заработка въ %.
	Въ недѣлю.		Въ мѣсяцъ.		
	Руб.	Коп.	Руб.	Коп.	
Обработка металловъ . . . . .	7	15	28	60	5,76
Кожевенные заводы . . . . .	5	67	22	68	—
Обработка минеральныхъ веществъ . . . . .	5	89	23	56	13,2
Типо-литографіи . . . . .	5	29	21	16	10,2
Обработка волоkn. веществъ . . . . .	3	80	15	20	5
Винокуренные, пиво-медоваренные заводы . . . . .	3	37	13	48	—
Писчебумажныя фабрики . . . . .	3	19	12	76	1,9
Обработка дерева фабрич. способомъ . . . . .	3	37	13	48	21,2
Табачныя фабрики . . . . .	3	18	12	72	25
Спичечныя фабрики . . . . .	3	15	12	60	28
Гильзовыя фабрики . . . . .	1	47	5	88	26,7

Изъ сравненія двухъ послѣднихъ таблицъ видно, что участіе малолѣтнихъ рабочихъ на фабрикахъ четырехъ послѣднихъ отдѣловъ имѣетъ весьма значительное вліяніе на стоимость труда, именно удаленіе малолѣтнихъ рабочихъ вызвало бы въ этихъ производствахъ возрастаніе этой стоимости отъ 21% до 28% и поэтому здѣсь оно представляется мало вѣроятнымъ, такъ какъ нельзя допустить, чтобы прибыль по 4 послѣднимъ производствамъ превосходила указанные проценты.

Въ типо-литографіяхъ и на заводахъ, обрабатывающихъ минеральныя вещества, участіе малолѣтнихъ понижаетъ стоимость труда въ производствѣ приблизительно на 10—13%. Менѣе значительную роль играютъ малолѣтніе рабочіе при обработкѣ волокнистыхъ веществъ и металловъ: на этихъ двухъ производствахъ участіе малолѣтнихъ понижаетъ стоимость труда отъ 5 до 6%. Слѣдующій живой примѣръ, взятый изъ практики инспекціи, подтверждаетъ сказанное. Одинъ владѣлецъ шерстяной мануфактуры № 132 (Моэса), занимавшій около 100 малолѣтнихъ, сообщилъ инспекціи при 1-мъ посѣщеніи его заведенія, что намѣренъ обойтись безъ малолѣтнихъ. При второмъ посѣщеніи, на фабрику оказалось только нѣсколько человекъ малолѣтнихъ рабочихъ, но владѣлецъ удержался удалить этихъ послѣднихъ и вернулся къ прежнему порядку, вслѣдствіе замѣтнаго возрастанія выплачиваемой имъ недѣльной платы, а именно: удаливъ малолѣтнихъ, онъ выплачивалъ приблизительно 525 руб. въ день; между тѣмъ какъ раньше только 500 руб., т. е. удаленіе малолѣтнихъ вызвало вздорожаніе стоимости труда въ производствѣ на 5%.

Средній недѣльный заработокъ по всѣмъ производствамъ безъ различія пола и возраста.

Число рабочихъ, взрослыхъ и малолѣтнихъ обоого пола, занятыхъ въ промышленныхъ заведеніяхъ 11-ти разсматриваемыхъ производствъ, составляетъ, какъ было уже упомянуто, 16,274 человека, въ томъ числѣ мужчинъ 9,261, женщинъ 4,919 и малолѣтнихъ обоого пола 2,094. Недѣльный заработокъ этихъ 16,274 рабочихъ, вычисленный при помощи среднихъ недѣльныхъ заработковъ по производствамъ, составляетъ 61,630 руб. Раздѣляя эту сумму на 16,274, найдемъ, что въ среднемъ по всѣмъ производствамъ на одного рабочаго, безъ различія возраста и пола, въ Виленскомъ фабричномъ Округѣ приходится 3 руб. 78 коп. въ недѣлю. Сумма заработковъ однихъ взрослыхъ рабочихъ составляетъ 59,834 руб. въ недѣлю; раздѣляя ее на число взрослыхъ—14,180, найдемъ, что въ среднемъ на одного взрослого рабочаго приходится въ недѣлю 4 руб. 22 коп. Такимъ образомъ, участіе малолѣтнихъ понижаетъ общій средній заработокъ рабочаго на 10,5%.

Выше было сказано, что общій недѣльный заработокъ 16,274 рабочихъ составляетъ 61,630 р., поэтому каждый праздникъ на недѣлѣ лишаетъ рабочихъ  $\frac{1}{6}$  доли ихъ заработка или 10,271 руб.

Изъ помѣщенной въ Приложеніи таблицы № V видно, что заработокъ рабочихъ рассчитывается сдѣльно и срочно; первый видъ заработной платы—сдѣльный встрѣчается чаще (преимущественно на фабрикахъ), второй—срочный рѣже (преимущественно на заводахъ) и бываетъ, смотря по продолжительности промежутка времени, за который дѣлается расчетъ, часовой, поденный и только въ рѣдкомъ случаѣ (напр., въ типографіяхъ) мѣсячный. Срочная плата, какъ сказано, встрѣчается рѣже, но въ то же время нѣтъ ни одного промышленнаго заведенія, въ которомъ не было бы вида труда, оплачиваемаго за срокъ. Съ другой стороны, хотя сдѣльная плата представляетъ собой самый распространенный видъ учета заработка, но не составляетъ неизбѣжной необходимости и встрѣчаются заводы и фабрики, на которыхъ сдѣльной платы нѣтъ вовсе, на однихъ изъ принципа хозяина, напр., механическій заводъ Якобсона, на другихъ — по невозможности примѣнить ее; къ числу послѣднихъ принадлежатъ заводы винокуренные, пиво-медоваренные, солодовенные, мыловаренные, лѣсопильни, мукомольныя мельницы и др. Подробныя свѣдѣнія о нормахъ сдѣльной платы въ различныхъ видахъ труда, къ сожалѣнію, не могутъ быть помѣщены въ настоящемъ отчетѣ по недостатку времени.

Виды заработной платы.

Въ порядкахъ фабричныхъ и въ отношеніяхъ администраціи заведеній къ рабочимъ существуютъ мѣстныя своеобразныя особенности, довольно общія какъ сѣверному, такъ и южному району округа, не исключая и Курляндіи. Ночныя работы большею частію, какъ было уже замѣчено, не практикуются, за исключеніемъ писчебумажныхъ фабрикъ, паровыхъ лѣсопильень и мельницъ, винокуренныхъ заводовъ и желѣзо-прокатныхъ. Помѣщенія для рабочихъ, если не считать немногихъ фабрикъ, отдаленныхъ отъ населенныхъ мѣстностей, встрѣчаются рѣдко, и вообще не въ обычаѣ, и рабочіе зачастую уходятъ на ночлегъ домой за нѣсколько верстъ. Столовое и харчевое продовольствіе отъ фабрикъ практикуется только на немногихъ изъ нихъ, расположенныхъ вдали отъ населенныхъ мѣстъ, и притомъ только на крупныхъ, какъ, напр., обширная суконная фабрика Скирмунта въ имѣніи Порѣчье, Пинскаго уѣзда, и шерстяная мануфактура помѣщика Пусловскаго, въ 5 верстахъ отъ г. Слонима, гдѣ устроены для рабочихъ и помѣщенія въ особыхъ зданіяхъ. На вполне благоустроенной и крупной



мануфактурѣ Авг. Моэса, близъ Бѣлостока, представляющей настоящую рабочую колонію, съ 40 домиками для семейныхъ и холостыхъ, владѣлецъ даетъ помѣщеніе для хлѣбопекарни и лавочки, гдѣ можно получать сырые съѣстные продукты, и тѣмъ ограничиваетъ свое участіе въ этомъ щекотливомъ въ жизни фабричной вопросѣ. Штрафы за прогулы, грубость, куреніе табаку въ недозволенномъ мѣстѣ, порчу инструментовъ, фабриката, по доказанной винѣ рабочихъ, во всемъ округѣ, можно сказать, тоже не въ обычай, или практикуются рѣдко, большею частію, патріархально, по обоюдному соглашенію сторонъ, и нигдѣ не имѣютъ суровой регламентаціи большинства великорусскихъ фабрикъ. Только на фабрикахъ табачныхъ и вообще акцизныхъ, кража матеріала наказуется болѣе или менѣе тяжелыми штрафами, отъ 1-го до 3-хъ руб., поступающихъ обыкновенно въ вознагражденіе прослѣдившаго хищеніе, т. е. почти всегда сторожа, производящаго обыскъ при уходѣ рабочихъ съ фабрики. Не только расчетныя рабочія книжки здѣсь не практикуются, но даже паспорта рабочихъ не хранятся въ фабричныхъ конторахъ, а отъ малолѣтнихъ и отъ подростковъ и совсѣмъ не требуются.

## ГЛАВА II.

О малолѣтнихъ рабочихъ. — Общее ихъ число въ осматрѣнныхъ промышленныхъ заведеніяхъ. — Процентное отношеніе малолѣтнихъ обоюга пола къ общему числу рабочихъ. — Вліяніе закона 1 іюня на численное примѣненіе малолѣтнихъ. — Фабричныя занятія малолѣтнихъ. — Распредѣленіе часовъ сокращенной работы. — О грамотности малолѣтнихъ. — Фабричныя школы. — О нарушеніяхъ постановленій о малолѣтнихъ рабочихъ.

Всѣхъ малолѣтнихъ обоюга пола на осматрѣнныхъ заводахъ и фабрикахъ округа было 2,132, изъ нихъ: мальчиковъ — 877 и дѣвочекъ — 1,255. Въ заведеніяхъ типа сельско-хозяйственнаго: на мукомольныхъ, лѣсопильныхъ, кирпичныхъ, винокуренныхъ, пивоваренныхъ, солодовенныхъ и кожевенныхъ заводахъ, за ничтожными исключеніями, малолѣтнихъ вовсе нѣтъ. Равно и на костемольныхъ и на всѣхъ обозначенныхъ въ отдѣлѣ «химическіе заводы» (исключая стеариноваго и косметическаго заведеній), а также по «обработкѣ питательныхъ веществъ» — малолѣтніе отсутствуютъ. Занимавшіеся на одномъ пивоваренномъ заводѣ (этикетировкою бутылокъ) 4 мальчика скорѣе могутъ быть явленіемъ случайнымъ, чѣмъ постояннымъ. Кромѣ того, какъ это видно изъ таблицы А, на кожевенныхъ, пивоваренныхъ, винокуренныхъ, мукомольныхъ и костемольныхъ производствахъ отсутствіе малолѣтнихъ совпадаетъ съ отсутствіемъ женщинъ.

Въ различныхъ заведеніяхъ 10-ти остальныхъ производствъ, въ коихъ встрѣчаются малолѣтніе, работаетъ 15,874 человекъ обоюга пола, изъ коихъ мужчинъ 9,597, женщинъ 6,277. Такимъ образомъ, общее число малолѣтнихъ 2,132 приходится на 15,874 человекъ рабочихъ, и составляетъ 13,4%.

Для сужденія о числѣ малолѣтнихъ каждаго пола по отдѣльнымъ производствамъ, о процентномъ отношеніи ихъ къ общему числу взрослыхъ и числѣ промышленныхъ заведеній, пользующихся трудомъ малолѣтнихъ, составлена нижеслѣдующая таблица Б, въ которую включены, по каждому изъ 10 отдѣловъ производствъ, только тѣ заведенія, на

Малолѣтніе  
рабочіе.

Процентъ  
малолѣтнихъ  
къ общему  
числу рабочихъ.

которыхъ находятся малолѣтніе. Промышленныя заведенія, не пользующіяся дѣтскимъ трудомъ, въ каждомъ изъ 10 разсматриваемыхъ производствъ, на таблицѣ не обозначены.

**В.**

Производства.	Число взрослыхъ.	Общее число рабочихъ.	Число малолѣтнихъ.	% малолѣт. каждаго пола въ общемъ ихъ числѣ.	Число завед. съ малолѣтними.	Всѣхъ промышленныхъ завед.	% завед. пользующихся трудомъ малолѣт.	% малолѣт. въ чис. взрослыхъ
1 Обработка волоконист. веществъ .	60,5% м. 2,732	м. 3,009	м. 277	57	33	61	54	10,7
	4,510 об. п.	4,996 об. п.	486 об. п.	—				
	40,5% ж. 1,778	ж. 1,987	д. 209	43				
2 Табачныя фабрики . . . . .	42% м. 1,197	м. 1,501	м. 304	30	44	51	86	36
	2,836 об. п.	3,855 об. п.	1,019 об. п.	—				
	58% ж. 1,639	ж. 2,354	д. 715	70				
3 Обработка металловъ . . . . .	81% м. 773	м. 853	м. 80	52,7	12	26	46	16
	948 об. п.	1,100 об. п.	152 об. п.	—				
	19% ж. 175	ж. 247	д. 72	47,3				
4 Типо-литографіи .	91% м. 369	м. 422	м. 53	87	10	19	52	15
	404 об. п.	465 об. п.	61 об. п.	—				
	9% ж. 35	ж. 43	д. 8	13				
5 Спичечныя фабрики . . . . .	59% м. 176	м. 242	м. 66	43,4	6	10	60	51
	298 об. п.	450 об. п.	152 об. п.	—				
	41% ж. 122	ж. 208	д. 86	56,6				
6 Производство бумаги и бумажной массы . . .	73% м. 237	м. 251	м. 14	70	5	7	71	6,2
	323 об. п.	343 об. п.	20 об. п.	—				
	27% ж. 86	ж. 92	д. 6	30				
7 Обработка дерева.	76% м. 47	м. 66	м. 19	38	3	8	37	80,6
	62 об. п.	112 об. п.	50 об. п.	—				
	24% ж. 15	ж. 46	д. 31	62				
8 Химическіе заводы . . . . .	68% м. 64	м. 64	—	—	2	9	22	15,7
	95 об. п.	110 об. п.	15 об. п.	—				
	32% ж. 31	ж. 46	д. 15	100				
9 Обработка минералн. веществъ .	81% м. 147	м. 185	м. 38	86	5	8	62	24,2
	181 об. п.	225 об. п.	44 об. п.	—				
	19% ж. 34	ж. 40	д. 6	14				
10 Ремесленныя заведенія . . . . .	2,5% м. 5	м. 27	м. 22	17	9	12	75	64,8
	199 об. п.	328 об. п.	129 об. п.	—				
	97,5% ж. 194	ж. 301	д. 107	83				

Изъ таблицы Б видно, что большая половина осматрѣнныхъ заведеній, именно, 129 изъ 246 \*) работаютъ, при большомъ или меньшемъ участіи малолѣтнихъ. Наибольшее абсолютное число малолѣтнихъ (1,019) находится на табачныхъ фабрикахъ, гдѣ работаетъ почти половина или 47,80% всѣхъ вообще малолѣтнихъ, найденныхъ инспекціею на 129 осматрѣнныхъ заведеніяхъ округа. Во всемъ табачномъ производствѣ 86% заведеній пользуются дѣтскимъ трудомъ и только одна общая табачная фабрика Симкина и К<sup>о</sup> въ Могилевѣ (№ 238), и 6 мелкихъ махорочныхъ обходятся безъ него. Въ общемъ, въ табачномъ производствѣ малолѣтніе рабочіе составляютъ болѣе  $\frac{1}{4}$  всѣхъ рабочихъ и около  $\frac{1}{3}$  всѣхъ взрослыхъ. Въ отдѣльныхъ же случаяхъ % малолѣтнихъ бываетъ гораздо выше. На фабрикѣ Подляшукъ и Давидсона въ Шавляхъ (№ 58) малолѣтніе, въ общемъ числѣ рабочихъ, составляютъ 47%, а на фабрикѣ Харошина и Каменцера (№ 240)—60%. Женскій полъ вообще въ табачномъ производствѣ численностию превосходитъ мужской:—изъ общаго числа рабочихъ мужчинъ и женщинъ, послѣднихъ 58%, а изъ всего числа малолѣтнихъ—дѣвочекъ 70%.

Численное участіе обо-го пола малолѣтнихъ въ заведе-ніяхъ, по про-изводствамъ.

По абсолютной численности малолѣтнихъ, за табачнымъ производствомъ слѣдуетъ обработка волокнистыхъ веществъ. И въ этомъ производствѣ большая половина промышленныхъ заведеній пользуется трудомъ малолѣтнихъ. Изъ 61 осматрѣнныхъ этого отдѣла заведеній, въ 33-хъ работаютъ 486 малолѣтнихъ обо-го пола, что составляетъ около 12 процентовъ всего числа рабочихъ въ отдѣлѣ и 22,78% всего числа малолѣтнихъ въ осматрѣнныхъ заведеніяхъ округа. Но здѣсь, наоборотъ, перевѣсъ между обоими полами среди взрослыхъ на сторонѣ мужского пола болѣе, чѣмъ въ  $1\frac{1}{2}$  раза и среди малолѣтнихъ почти такой же перевѣсъ въ сторону мальчиковъ. На нѣкоторыхъ же фабрикахъ процентъ малолѣтнихъ значительно превышаетъ выше означенный средній. Такъ, напр., на шелкобархатной фабрикѣ Беккера (№ 169) малолѣтніе составляютъ 14%, на шерстяной мануфактурѣ Северина (№ 173) 15%, на льнопрядильной Культера и Ловсона (№ 99) 31%, на шерстопрядильной и аппретурной Зибера (№ 159) 33% и т. д. Вообще большее или меньшее участіе малолѣтнихъ въ этомъ производствѣ зависитъ отъ относительныхъ размѣровъ прядиль-

Число мало-лѣтнихъ въ отдѣлѣ обработки волокнистыхъ веществъ.

\*) Въ 10 отдѣлахъ производствъ, гдѣ находятся малолѣтніе, 211 заведеній. Остальныя 35 принадлежатъ тѣмъ 5 отдѣламъ, гдѣ малолѣтнихъ нѣтъ.

ныхъ отдѣленій и рода выдѣлываемаго въ ткацкой товара. Чѣмъ больше мюлей и лучше ткань, тѣмъ больше малолѣтнихъ.

Малолѣтніе  
при обработ-  
кѣ металловъ.

Въ ряду заведеній, обрабатывающихъ металлы, малолѣтніе встрѣчаются только въ 12, изъ числа 26 осматрѣнныхъ, образуя абсолютно незначительное общее число = 152, которое въ общемъ числѣ рабочихъ всего отдѣла (1,000) составляетъ однако болѣе 14%. Въ остальныхъ 14 заведеніяхъ этого отдѣла малолѣтнихъ нѣтъ вовсе. Раздѣливъ же 12 заведеній, въ которыхъ работаютъ малолѣтніе *на заводы*, гдѣ выдѣлывается чугуны, желѣзо и крупныя машины и *на фабрики*, гдѣ происходитъ выработка разныхъ мелкихъ металлическихъ издѣлій, оказывается, что *на первыхъ*, участіе въ работѣ малолѣтнихъ абсолютно и относительно ничтожное, тогда какъ *на вторыхъ*, типа фабричнаго, оно составляетъ  $\frac{1}{5}$  всѣхъ рабочихъ, именно: 18,5%. Къ заведеніямъ этого рода принадлежатъ неправильно, какъ намъ кажется, именуемые заводами: винтовой Глазера и Тильманса (№ 61), Eisen-Werk-Westfalen братьевъ Шмидтъ (№ 63) и всѣ такъ-называемыя заводы гвоздей и др. проволочныхъ издѣлій, игольныя фабрики и металлическихъ пуговицъ. Въ заведеніяхъ перваго рода—заводахъ нѣтъ малолѣтнихъ, нѣтъ и женщинъ. На послѣднихъ же, фабричнаго типа, работаютъ постоянно какъ тѣ, такъ и другія, и на пуговичныхъ фабрикахъ, какъ было уже упомянуто выше, составляютъ громадный % всѣхъ рабочихъ, почти 90%.

Малолѣтніе  
на спичеч-  
ныхъ фаб-  
рикахъ.

Большая половина, точнѣе  $\frac{3}{5}$ , спичечныхъ фабрикъ доселѣ пользуется дѣтскимъ трудомъ. Постановленія закона 1-го іюня и теперь уже нѣсколько ограничили участіе малолѣтнихъ на фосфорно-сѣрныхъ спичечныхъ фабрикахъ въ будущемъ же несомнѣнно произведутъ переворотъ въ этомъ вреднѣйшемъ производствѣ, побудивъ фабрикантовъ расширять, или дѣлать новые отдѣлы безопасныхъ шведскихъ спичекъ. Признаки этого можно прослѣдить и теперь, равно какъ и теперь, уже трудно увидать малолѣтнихъ въ ма-кальняхъ.

Въ обоихъ отдѣлахъ округа инспекція осматрѣла 10 спичечныхъ фабрикъ, которыя, до введенія закона 1-го іюня, всѣ пользовались трудомъ малолѣтнихъ, но послѣ того 4 изъ 10 должны были отказаться отъ него. На 6-ти подчинившихся постановленіямъ закона находится, какъ видно изъ таблицы Б, 298 взрослыхъ и 152 малолѣтнихъ рабочихъ, или 51% послѣднихъ. Число рабочихъ мужского пола превосходитъ число женщинъ приблизительно въ  $1\frac{1}{2}$  раза, но

на-оборотъ, въ общемъ числѣ малолѣтнихъ дѣвочекъ оказывается 10% больше, чѣмъ мальчиковъ. На всѣхъ осмотровѣнныхъ этого отдѣла фабрикахъ, послѣ примѣненія закона, число малолѣтнихъ уменьшилось на 62 рабочихъ.

Изъ числа 19 осмотровѣнныхъ типо-литографскихъ заведеній 10, притомъ самыхъ крупныхъ, работаютъ при участіи малолѣтнихъ, коихъ во всѣхъ десяти заведеніяхъ оказалось 61 чел. обоего пола или 13,12% всего числа рабочихъ, и 15% — числа взрослыхъ. Въ отдѣльныхъ случаяхъ этотъ процентъ бываетъ гораздо больше. Максимумъ его, именно 25%, малолѣтнихъ въ типо-литографіи Мейера въ Либавѣ (№ 92). Мужской полъ въ этихъ заведеніяхъ значительно преобладаетъ надъ женскимъ, и число взрослыхъ мужчинъ въ 10 разъ болѣе числа женщинъ; всѣхъ малолѣтнихъ мальчиковъ 53, дѣвочекъ же — 8, т. е. первыхъ болѣе послѣднихъ приблизительно въ 7 разъ.

Малолѣтніе  
въ типо-  
литографіяхъ

Изъ числа заведеній, обрабатывающихъ дерево, только меньшинство, а именно 3 заведенія изъ всѣхъ 8 осмотровѣнныхъ, пользуются дѣтскимъ трудомъ. Изъ VII отдѣла таблицы распредѣленія рабочихъ по производствамъ видно, что малолѣтніе встрѣчаются въ этомъ отдѣлѣ только тамъ, гдѣ есть женщины, именно на 3-хъ фабрикахъ, изготовляющихъ деревянные сапожныя шпильки; съ другой стороны, изъ той же таблицы видно, что на лѣсопильныхъ заводахъ, гдѣ нѣтъ вовсе малолѣтнихъ, нѣтъ также и женщинъ. Въ числѣ 112 рабочихъ, занятыхъ въ 3-хъ названныхъ заведеніяхъ сапожныхъ шпилекъ, находится 50 малолѣтнихъ, или 44,64%; относительно же взрослыхъ, малолѣтніе составляютъ 80%, причемъ дѣвочекъ приблизительно въ 1½ раза больше мальчиковъ, тогда какъ взрослыхъ мужчинъ втрое больше, чѣмъ женщинъ.

Малолѣтніе  
при обработ-  
кѣ дерева.

Изъ числа 8 заводовъ, обрабатывающихъ минеральныя вещества, малолѣтніе встрѣчаются на 5-ти, именно: на одномъ стеклянномъ, на 2-хъ фаянсовыхъ и на 2-хъ гончарныхъ. Количество ихъ на 4-хъ послѣднихъ не превышаетъ 10% общаго числа рабочихъ, между тѣмъ какъ на стеклянномъ оно составляетъ приблизительно 35%. Въ отношеніи пола, мужской — превосходитъ женскій, какъ среди взрослыхъ, такъ еще болѣе среди малолѣтнихъ; въ первомъ случаѣ мужчины составляютъ 81%, во второмъ — мальчики 86%.

Малолѣтніе  
при обработ-  
кѣ минераль-  
ныхъ ве-  
ществъ.

На химическихъ заводахъ малолѣтніе встрѣчаются рѣже, чѣмъ на другихъ; изъ числа 9-ти осмотровѣнныхъ заводовъ они работаютъ

Малолѣтніе на  
химическихъ  
заводахъ.

только на 2-хъ, а именно: на свѣчно-стеариновомъ, въ незначительномъ числѣ (3%), и на одномъ косметическо-мыловаренномъ въ довольно большомъ числѣ (60%). Какъ на первомъ, такъ и на послѣднемъ, заняты работою только однѣ дѣвочки.

Малолѣтніе  
на писчебу-  
мажныхъ  
фабрикахъ.

Въ отдѣлѣ бумажнаго производства 5 заведеній изъ числа осмо-  
трѣнныхъ 7 пользуются дѣтскимъ трудомъ, хотя и весьма умѣ-  
ренно. Въ числѣ 343 рабочихъ на этихъ 5 фабрикахъ малолѣтнихъ  
только — 20 или 5,83%. Какъ среди взрослыхъ, такъ и малолѣт-  
нихъ, мужской полъ превосходитъ женскій почти въ равной степени,  
именно: въ первомъ случаѣ онъ составляетъ 73%, а во второмъ —  
70%.

Малолѣтніе  
въ ремеслен-  
ныхъ заве-  
деніяхъ.

Изъ числа ремесленныхъ заведеній  $\frac{1}{2}$  пользуется трудомъ ма-  
лолѣтнихъ, въ среднемъ, въ размѣрѣ 39,33%, но въ отдѣльныхъ  
случаяхъ процентъ малолѣтнихъ иногда очень значителенъ, такъ,  
напр., на гильзовой фабрикѣ Айзенштейна (№ 185), имѣющей ха-  
рактеръ ремесленного заведенія, онъ составляетъ 46%, а въ  
заведеніяхъ искусственныхъ цвѣтовъ Рожанскаго (№ 53) 50%.  
Изъ 13 заведеній этого отдѣла, въ 9-ти работаютъ почти ис-  
ключительно женщины, напр., въ чулочномъ заведеніи Эстеры Мор-  
генштернъ (№ 51), нѣтъ ни одного мужчины. Оказывается, что об-  
щій % лицъ женскаго пола въ ремесленныхъ заведеніяхъ чрезвычайно  
высокъ и составляетъ среди взрослыхъ 97,5%, а малолѣтнихъ  
83%; съ другой стороны, 3 остальныхъ заведенія этого отдѣла:—двѣ  
слесарныя мастерскія и войлочное заведеніе работаютъ вовсе безъ  
женщинъ и безъ малолѣтнихъ.

Вліяніе заво-  
на 1-го іюня  
на численное  
измѣненіе  
малолѣтнихъ  
рабочихъ, на  
заводахъ и  
фабрикахъ.

При посѣщеніи промышленнаго заведенія въ 1-й разъ, число ма-  
лолѣтнихъ опредѣлялось частію по опросу, а болѣе по наружному  
виду, — другихъ средствъ не было. Если принять, что полученныя  
такимъ образомъ числа малолѣтнихъ по каждой фабрикѣ точно опре-  
дѣляютъ то число ихъ, которое было до введенія закона 1-го іюня,  
то оказывается, что на всѣхъ осмотрѣнныхъ заведеніяхъ округа въ  
то время работало 2,523 малолѣтнихъ. Съ другой стороны, по по-  
слѣднимъ свѣдѣніямъ, частію сообщеннымъ чинами акцизнаго надзора,  
главнымъ же образомъ, взятымъ чинами окружной фабричной инспек-  
ціи изъ шнуровыхъ фабричныхъ книгъ, и вообще собраннымъ ими  
лично, въ настоящее время во всѣхъ осмотрѣнныхъ заведеніяхъ окру-  
га находится на работахъ 2,132 малолѣтнихъ обоого пола, какъ это  
видно изъ нижеслѣдующей таблицы В.

Общая убыль  
малолѣтнихъ  
по произ-  
водствамъ.

Производства.	Было по прибли- зительно- му счету.	Состоить въ насто- ящее вре- мя.	Разность между I и II ру- брикою.
Обработка волокнистыхъ веществъ . . . . .	665	486	179
Табачныя фабрики . . . . .	1,129	1,019	110
Обработка металловъ. . . . .	119	152	33
Типографіи и литографіи. . . . .	60	61	1
Спичечныя фабрики . . . . .	214	152	62
Писчебумажное производство. . . . .	22	20	2
Обработка дерева . . . . .	52	50	2
Химическіе заводы. . . . .	17	15	2
Винокуренные и пиво-медоваренные заводы. . . . .	4	4	0
Обработка минеральныхъ веществъ. . . . .	44	44	0
Ремесленныя заведенія. . . . .	197	129	68
Итого . . . . .	2,523	2,132	391

Итакъ, разница между количествомъ малолѣтнихъ, бывшихъ въ промышленныхъ заведеніяхъ, по всѣмъ производствамъ, до введенія закона, и послѣ того, представляетъ убыль въ 391 малолѣтнихъ или 15% первоначальнаго ихъ числа. Причины такой разницы выяснятся при разсмотрѣніи по всѣмъ производствамъ.

Изъ таблицы рабочихъ по производствамъ видно, что при обра- боткѣ волокнистыхъ веществъ первоначально было 665 малолѣтнихъ обоюго пола въ 45 заведеніяхъ; въ настоящее же время въ 33 заве- деніяхъ находится 486 малолѣтнихъ. Итакъ, 12 заведеній нынѣ обхо- дятся безъ дѣтскаго труда; въ этихъ 12-ти заведеніяхъ, какъ видно изъ той же таблицы, было всего 94 малолѣтнихъ рабочихъ, а, слѣдова- тельно, въ остальныхъ 33-хъ, сохранившихъ, ихъ было 571. Заведенія, уволившія малолѣтнихъ, имѣли въ среднемъ каждое приблизительно по 8 малолѣтнихъ, въ каждомъ же изъ заведеній, сохранившихъ, ихъ было въ среднемъ приблизительно по 17. Слѣдовательно, тѣ заведенія, гдѣ было вообще меньшее количество малолѣтнихъ, уволили ихъ; тѣ же, гдѣ было большее, сохранили, но нѣсколько сократили ихъ число, всего на 85 человекъ. Такимъ образомъ, въ среднемъ приходится въ насто-

По обработ- нѣ волокнис- тыхъ ве- ществъ.



ящее время на каждое изъ 33-хъ заведеній, сохранившихъ малолѣтнихъ, не по 17, а приблизительно по 15 малолѣтнихъ. Уменьшеніе въ среднемъ на 2 человѣка въ заведеніяхъ, сохранившихъ малолѣтнихъ, можетъ быть объяснено отчасти вліяніемъ закона 1 іюня и, между прочимъ, необходимостію удалить малолѣтнихъ отъ работъ при стригальныхъ машинахъ, гдѣ они нерѣдко встрѣчались въ качествѣ помощниковъ взрослыхъ, частію ошибкою при учетѣ малолѣтнихъ по наружному виду; но главнымъ образомъ незнакомствомъ фабрикантовъ съ закономъ и дѣйствовавшихъ въ началѣ относительно малолѣтнихъ рабочихъ не вполне сознательно. Вообще же, по рассматриваемому производству, число малолѣтнихъ уменьшилось подѣ вліяніемъ закона на 127 человѣкъ, т. е. приблизительно на  $\frac{1}{5}$  или 20% первоначальнаго ихъ числа. Цифровыя данныя о числѣ малолѣтнихъ ниже 12 лѣтъ, бывшихъ на мануфактурахъ, обрабатывающихъ волокнистыя вещества, при первомъ ихъ посѣщеніи инспекціею, т. е. до введенія закона, были, какъ и вездѣ, весьма не точны и не полны. Въ таблицѣ обозначено 47 малолѣтнихъ ниже 12 лѣтъ. Теперь же такихъ осталось только 32. Дѣти ниже 10 лѣтъ въ этомъ производствѣ не встрѣчались.

По обработ-  
кѣ табуку.

На табачныхъ фабрикахъ число малолѣтнихъ уменьшилось вообще на 110 человѣкъ, или приблизительно на 10% первоначальнаго ихъ количества. Изъ сравненія данныхъ о числѣ малолѣтнихъ до 12 лѣтъ, бывшихъ на этихъ фабрикахъ и находящихся теперь, видно, что эта категорія уменьшилась на 65 человѣкъ (было 181, осталось 116); цифра эта можетъ быть принята за minimum числа малолѣтнихъ до 10 лѣтъ, работавшихъ на табачныхъ фабрикахъ и подлежащихъ безусловному удаленію. Что же касается до остальныхъ 45, недостающихъ 110, то уменьшеніе ихъ могло произойти отъ разныхъ случайныхъ причинъ, и отчасти можетъ быть объяснено неизбежною ошибкою при учетѣ. Итакъ, подѣ вліяніемъ закона, число малолѣтнихъ на табачныхъ фабрикахъ уменьшилось на 65 человѣкъ, или приблизительно на 6%, считая здѣсь болѣе всего недостигшихъ 10 лѣтъ.

По обра-  
боткѣ ме-  
талловъ.

Въ заведеніяхъ, обрабатывающихъ металлы, находится въ настоящее время, какъ видно изъ нижеслѣдующей таблицы (Г), 152 малолѣтнихъ рабочихъ, тогда какъ до введенія закона ихъ было только 119. Увеличеніе на 33 малолѣтнихъ рабочихъ находится въ связи съ закономъ 1 іюня; но не есть результатъ прямого его вліянія. На одной фабрикѣ (№ 63) администрація ея, очевидно, незнакомая съ закономъ, рѣшила скрыть отъ инспекціи работавшихъ на ней малолѣтнихъ, но, уразумѣвъ

законъ яснѣе, при третьемъ посѣщеніи инспектора заявила, что на фабрикѣ работаетъ 33 малолѣтнихъ; при чемъ оказались и шнуровая книга, и метрики, и законное распределеніе рабочихъ часовъ и т. д. Факту этому единственно должно быть приписано увеличеніе числа малолѣтнихъ во всемъ отдѣлѣ производства.

На спичечныхъ фабрикахъ, при болѣе строгомъ примѣненіи къ нимъ закона и ст. 17 списка III запрещенныхъ производствъ, оказалось относительно довольно значительная убыль малолѣтнихъ рабочихъ, — на 62 человекъ, или на 29% первоначальнаго ихъ числа (214), бывшаго при первомъ посѣщеніи заведеній инспекціею. Изъ таблицы производствъ видно, что на 4 фосфорно-спичечныхъ фабрикахъ (№№ 219, 220, 221 и 243) до введенія закона работало 49 малолѣтнихъ, какъ оказалось, при производствахъ, недозволенныхъ закономъ, и всѣ они были удалены съ работъ. На остальныхъ этого рода фабрикахъ число малолѣтнихъ уменьшилось только на 13 рабочихъ, что можетъ быть объяснено не столько вліяніемъ закона, сколько случайными причинами. Итакъ, на спичечныхъ фабрикахъ вліяніе закона отразилось уменьшеніемъ числа малолѣтнихъ на 49 человекъ, или приблизительно на 23%.

На спичечныхъ фабрикахъ.

Въ ремесленныхъ заведеніяхъ численный составъ малолѣтнихъ уменьшился на 68 человекъ. Въ заведеніяхъ этого отдѣла малолѣтнихъ болѣе всего на гильзовыхъ фабрикахъ, гдѣ и теперь работаютъ 110 малолѣтнихъ, изъ общаго количества ихъ всѣхъ въ этомъ отдѣлѣ 129 человекъ. Изъ списка гильзовыхъ заведеній видно, что въ нихъ было 37 дѣтей моложе 12-ти лѣтняго возраста, точнѣе, это были въ дѣйствительности почти исключительно малолѣтніе отъ 7—10 лѣтъ. Эти послѣдніе подлежали удаленію съ работъ безусловно, на основаніи закона 1 іюня; уменьшеніе же приблизительно на 30-ть остальныхъ малолѣтнихъ, не достающихъ до цифры 68, выражающей общую убыль ихъ въ ремесленныхъ заведеніяхъ, могло произойти отъ разныхъ случайныхъ причинъ. Напримѣръ, во время послѣдняго посѣщенія инспекціею гильзовыхъ фабрикъ, тамъ работа происходила вообще въ меньшемъ составѣ рабочихъ, чѣмъ обыкновенно. Могла притомъ играть тутъ нѣкоторую роль и ошибка при учетѣ малолѣтнихъ до введенія закона и т. п.

Въ ремесленныхъ заведеніяхъ.

Число малолѣтнихъ въ типографіяхъ, на писчебумажныхъ фабрикахъ и заводахъ, обрабатывающихъ дерево, минеральныя вещества, на химическихъ и винокуренныхъ не измѣнилось вовсе, или едва замѣтно.

Нижеслѣдующая таблица (Г) показываетъ число малолѣтнихъ по занятіямъ, а равно и свойства этихъ занятій.

Г.

Производства.	Всѣхъ въ отдѣлѣ.		По занятіямъ число.		0/0 мальчиковъ.	0/0 дѣвочекъ.	0/0 обоюго пола.
	мальчик.	дѣвочекъ.	мальчик.	дѣвочекъ.	изъ общаго числа ихъ въ отдѣлѣ.		
<b>Обработка волокнистыхъ веществъ.</b> (по обработкѣ шерсти).	277	209					
Присучальщики . . . . .	—	—	140	81	50,54	38,75	45,47
Метальщики челноковъ . . . . .	—	—	150	48	37,90	23	31,47
Шпульники . . . . .	—	—	14	38	5,07	18,18	10,70
Ткачи . . . . .	—	—	6	21	2,16	10,05	5,55
Иныхъ занятій . . . . .	—	—	12	21	4,33	10,05	6,79
<b>Табачныя фабрики . . . . .</b>	306	713					
Въ папиросномъ отдѣлѣ . . . . .	—	—	43	320	14,05	44,88	35,62
Въ укупорочномъ и упаковочномъ . . . . .	—	—	132	362	43,13	50,77	48,48
Въ сигарочномъ . . . . .	—	—	48	26	15,70	3,64	7,26
Въ крошильномъ . . . . .	—	—	83	5	27,12	0,70	8,63
<b>Обработка металловъ . . . . .</b>	80	72					
При механическихъ станкахъ (сверлильщики, заострительщики, шлифовщики и фисташники) . . . . .	—	—	32	46	40	63,88	51,31
Помощники упаковщиковъ и сортировщиковъ . . . . .	—	—	33	26	41,25	36,11	38,81
Ученики (слесарные, формовочные и столярные) . . . . .	—	—	15	—	18,75	—	9,87
<b>Типо-литографіи . . . . .</b>	53	8					
Накладчики и приѣмщики . . . . .	—	—	18	4	34	50	36,06
Литографскіе ученики . . . . .	—	—	11	—	20,75	—	18,03
Брошюровщики и сортировщики бумаги . . . . .	—	—	16	4	30,19	50	32,80
Ученики—наборщики . . . . .	—	—	2	—	3,77	—	3,27
Иныхъ занятій . . . . .	—	—	6	—	11,32	—	9,81
<b>Спичечныя фабрики . . . . .</b>	66	86					
Насыпщики и укладчики . . . . .	—	—	8	82	12,12	95,35	59,20
Помощники строгальщиковъ и коробочниковъ . . . . .	—	—	52	4	88,78	4,65	36,85
Въ накатномъ отдѣленіи . . . . .	—	—	6	—	9,09	—	3,95

Производства.	Всѣхъ въ отдѣлѣ.		По занятіямъ число.		‰ мальчиковъ.	‰ дѣвочекъ.	‰ обоего пола.
	мальчик.	дѣвочк.	мальчик.	дѣвочк.	изъ общаго числа въ отдѣлѣ.		
<b>Обработка минеральн. веществъ .</b>	<b>38</b>	<b>6</b>					
Хлопцы . . . . .	—	—	18	6	47,36	100	54,54
Баночники . . . . .	—	—	8	—	21,05	—	18,18
Ученики формовщики . . . . .	—	—	6	—	15,79	—	13,63
Помощники горновщ. . . . .	—	—	4	—	10,52	—	9,09
Иныхъ занятій . . . . .	—	—	2	—	5,26	—	4,54
<b>Обработка дерева . . . . .</b>	<b>19</b>	<b>31</b>					
При механическихъ станкахъ . . . . .	—	—	11	31	57,89	100	84
Картузники . . . . .	—	—	8	—	42,10	—	16
<b>Писчебумаж. и карт. фабр. . . . .</b>	<b>14</b>	<b>6</b>					
При рѣзкѣ и сортировкѣ бумаги . . . . .	—	—	6	2			
„ бумажной и картонной машинѣ . . . . .	—	—	7	4			
Разсыльный . . . . .	—	—	1	—			
<b>Химическіе заводы . . . . .</b>	<b>—</b>	<b>15</b>					
Картузницы, упаковщицы, этикетчицы . . . . .	—	—	—	9			
Полировщицы мыла . . . . .	—	—	—	6			
<b>Пиво-медоваренные и винок. заводы.</b>	<b>4</b>	<b>—</b>					
Этикетчики . . . . .	—	—	4	—			
<b>Ремесленныя заведенія . . . . .</b>	<b>23</b>	<b>107</b>					
Гильзовщики . . . . .	—	—	6	13	26	12,15	14,61
Картонщицы . . . . .	—	—	—	73	—	68,22	56,15
Укладчики и укупорщики . . . . .	—	—	12	—	52,17	—	9,22
Коробочники . . . . .	—	—	3	3	13,04	2,80	4,61
Ученицы цвѣточницы . . . . .	—	—	—	14	—	13,08	10,77
Прессовщики . . . . .	—	—	2	—	8,70	—	1,54
Катушницы . . . . .	—	—	—	4	—	3,74	3,08

Процентное отношеніе не опредѣлялось, вслѣдствіе незначительности данныхъ.

Изъ таблицы видно, что на шерстяныхъ мануфактурахъ самое большее число малолѣтнихъ работаютъ присучальщиками и присучаль-

Присучаль-  
щнки.

цами (Fädenbinder). Мальчиковъ почти половина, а дѣвочекъ около  $\frac{2}{5}$ . Присучальщнки работаютъ въ качествѣ помощниковъ прядильщнковъ, при мюляхъ и сельфакторахъ. Работа состоитъ въ присучиваніи оборвавшихся нитокъ; производится она стоя, или на ходу, требуетъ постоянного вниманія и вообще въ ряду занятій малолѣтнихъ на шерстяныхъ мануфактурахъ представляетъ наиболѣе трудную и требующую довольно значительной осмотрительности работу. У каждаго прядильщнка два присучальщнка или присучальщницы, коихъ работа тѣмъ труднѣе, чѣмъ больше число веретенъ на прядильной машинѣ, варьирующее отъ 180—480. Вмѣстѣ съ тѣмъ и плата присучальщнкамъ на большихъ машинахъ выше, чѣмъ на меньшихъ.

Подъ вліяніемъ закона 1-го іюня нѣкоторые фабриканты сдѣлали попытку замѣнить 2-хъ малолѣтнихъ присучальщнковъ однимъ подросткомъ, однако попытка эта нашла только слабое примѣненіе и оказалась возможною только на фабрикахъ, обрабатывающихъ шерсть высокаго качества на небольшихъ мюляхъ.

Метальщнки

Изъ остальныхъ малолѣтнихъ этого отдѣла приблизительно  $\frac{1}{3}$  (37,41%) состоитъ метальщнками (Schützenwerfer). Причемъ между присучальщнками и метальщнками мальчиковъ гораздо больше, чѣмъ дѣвочекъ: первыхъ почти 38%, вторыхъ 23%. Метальщнки нужны только въ томъ случаѣ, когда ткачъ дѣлаетъ ткань изъ трехъ, четырехъ и болѣе различныхъ и разноцвѣтныхъ нитокъ утка. Тогда онъ не въ состояніи справиться одинъ, — и ему дается въ помощь малолѣтній, перебрасывающій въ известной послѣдовательности одинъ челнокъ за другимъ. Работа производится сидя за ткацкимъ станкомъ, съ лѣвой стороны ткача, вслѣдствіе чего метальщнкъ работаетъ всегда лѣвой рукой. На шерстяныхъ мануфактурахъ число малолѣтнихъ этой категоріи мѣняется, смотря потому, на какой модный товаръ является запросъ. И для замѣны метальщнковъ дѣлаются приспособленія, дающія возможность одному ткачу дѣйствовать 3—4 челноками. Вслѣдствіе закона 1-го іюня нѣкоторые фабриканты, какъ, напр., Коммихау въ Бѣлостокѣ (№ 118) воспользовался такимъ приспособленіемъ и распустилъ метальщнковъ. Какъ присучальщнки, такъ и метальщнки, работаютъ не самостоятельно.

Тначи, тначи,  
щчки, шпуль-  
щчки и шпуль-  
щницы.

На механическихъ станкахъ тканьемъ и шпулеваніемъ занимаются чаще дѣвочки, чѣмъ мальчики. Такъ, по таблицѣ Г., послѣднихъ считается 2,16% и 5,07, а первыхъ 10,05 и 18,18. Изъ нея же видно, что оба эти вида труда занимаютъ относительно небольшое число ма-

лолѣтнихъ: шпульниковъ и шпульницъ приблизительно  $\frac{1}{10}$ , а ткачей и ткачихъ  $\frac{1}{20}$  часть малолѣтнихъ обоого пола, во всемъ отдѣлѣ производства. Шпулеваніе утка производится малолѣтними сидя за ручнымъ станкомъ и хотя требуетъ постояннаго вниманія, но въ то же время даетъ возможность прервать работу во всякое время и вообще принадлежитъ къ числу неустомительныхъ, совершенно безопасныхъ и *самостоятельныхъ работъ*. *Самостоятельны* также и малолѣтніе ткачи и ткачихи, обыкновенно въ возрастѣ отъ 14 до 15 лѣтъ.

На табачныхъ фабрикахъ наибольшій процентъ (48,48%) малолѣтнихъ занятъ въ укупорочномъ и упаковочномъ отдѣленіяхъ. Здѣсь работаетъ половина всѣхъ малолѣтнихъ женскаго пола и 43% мальчиковъ. Занятія малолѣтнихъ этого отдѣленія состоятъ: въ отвѣскѣ табаку, при приготовленіи картузовъ, запечатаніи набитыхъ картузовъ, намазкѣ клеема бандеролей и обандероленіи готовыхъ пакетовъ, въ складываніи бумаги для разрѣзки ея, въ приготовленіи коробокъ, наклейкѣ на нихъ этикетовъ и т. п. Всѣ названныя работы производятся малолѣтними сидя за столомъ, въ помѣщеніяхъ часто просторныхъ, довольно свѣтлыхъ и притомъ съ столь изумительною быстротою, что производительность взрослого на этой работѣ не выше малолѣтняго. Каждый столъ имѣетъ своего старшаго упаковщика (взрослаго мужчину), набивающаго помѣщенія табакомъ; а малолѣтніе рабочіе составляютъ отдѣльныя звенья одной и той же цѣпи работъ, такъ что остановка и медленность со стороны одного задерживаетъ всѣхъ остальныхъ. Въ папиросномъ отдѣленіи работаетъ, какъ видно изъ таблицы, 35,62% малолѣтнихъ обоого пола. Здѣсь дѣвочекъ гораздо больше, чѣмъ мальчиковъ: первыхъ почти 45%, а вторыхъ только 14%.

На табачныхъ фабрикахъ: малолѣтніе при укупоркѣ и упаковкѣ.

Малолѣтніе работаютъ здѣсь исключительно въ качествѣ помощниковъ взрослымъ; въ то время, когда папиросникъ или папиросница собираютъ гильзы и набиваютъ ихъ, малолѣтній рабочій, сидящій съ правой стороны, скручиваетъ картонъ (картонщикъ или картонщица), вставляетъ его въ набитую гильзу и обрѣзаетъ конецъ готовой папиросы. Встрѣчаются папиросники и папиросницы и въ возрастѣ 14—15 лѣтъ, но уже въ качествѣ рабочихъ *самостоятельныхъ*.

Папиросники и папиросницы.

Картонщики и картонщицы.

Въ сигарномъ отдѣленіи процентъ малолѣтнихъ обоого пола сравнительно незначителенъ, именно 7,26%; притомъ, какъ видно изъ таблицы, процентъ мальчиковъ здѣсь господствуетъ. Въ папиросномъ отдѣленіи дѣвочекъ втрое больше мальчиковъ, а здѣсь, наоборотъ, послѣднихъ въ четыре раза больше первыхъ. Причина этого явленія несомнѣнно

Сигарочники, сигарочницы, пупочники, пупочницы и прессовщики.

та, что малолѣтняя помощница папиросницы, изучивъ мастерство, сама становится мастерицею, малолѣтняя же помощница сигарника этого никогда не достигаетъ, такъ какъ сигарники повсюду мужчины. Работа малолѣтнихъ сигарнаго отдѣленія состоитъ: въ приготовленіи сигарныхъ личинокъ (пупокъ, по мѣстному названію), обвертываемыхъ листами турецкаго табаку сигарниками, въ относѣ рамъ съ сигарами подъ прессъ и въ свинчиваніи и развинчиваніи сигарнаго пресса. Первая работа производится малолѣтними въ качествѣ помощниковъ взрослыхъ, остальные же—*самостоятельно*. Въ крошильномъ отдѣленіи, при ручныхъ станкахъ, работаютъ почти исключительно мальчики, сидя на полу, и потому работа эта имъ болѣе прилична, нежели дѣвочкамъ. Дѣло малолѣтняго въ крошильномъ отдѣленіи состоитъ въ перегибаніи табачныхъ листовъ пополамъ и складываніи ихъ въ ступенеобразную пачку (называемую топомъ), поступающую въ станокъ крощика. Работа не самостоятельная даже для подростковъ. Топники не рѣдко поступаютъ къ крощикамъ въ ученики на известное число лѣтъ, не только бесплатно, но иногда сами платятъ имъ за обученіе, такъ какъ крощики, по размѣрамъ заработка, можно сказать, аристократы между рабочими.

Топники.

Малолѣтніе въ заведеніяхъ при обработкѣ металловъ. Сверлильщики и заострильщики. Фисташницы на пуговичныхъ фабрикахъ. Упаковщики и сортировщики.

При обработкѣ металловъ большая половина (51,31%) малолѣтнихъ обоюга пола заняты на механическихъ и ручныхъ станкахъ; 40% малолѣтнихъ мужскаго пола этого отдѣла работаютъ въ качествѣ сверлильщиковъ и заострильщиковъ при изготовленіи мелкихъ желѣзныхъ издѣлій и гвоздей, а 63,88% дѣвочекъ въ трехъ пуговичныхъ фабрикахъ, на ручныхъ станкахъ, выбивающихъ личинки или фисташки для пуговицъ. Малолѣтніе при механическихъ и ручныхъ станкахъ работаютъ подъ руководствомъ взрослыхъ, но не въ качествѣ ихъ помощниковъ, а *самостоятельно*. <sup>2</sup>/<sub>5</sub> малолѣтнихъ обоюга пола состоитъ помощниками упаковщиковъ и сортировщиковъ, мальчики—на гвоздильныхъ заводахъ, а дѣвочки—на пуговичныхъ фабрикахъ. Относительно незначительный процентъ малолѣтнихъ мужскаго пола (18,75%) работаетъ на заводахъ въ качествѣ учениковъ слесарныхъ, формовочныхъ и проч. Въ дѣйствительности и этотъ процентъ окажется гораздо меньше, если выкинуть изъ счета 12 мальчиковъ, работающихъ въ учебно-промышленныхъ мастерскихъ общества «Доброхотной копѣйки» (№ 25). Такимъ образомъ, очень незначительная часть малолѣтнихъ мужскаго пола состоитъ учениками на заводахъ, изучая избранное ремесло. Объясняется это явленіе тѣмъ,

Ученики: формовщики и слесарные.

что большіе механическіе заводы неохотно принимаютъ неумѣлыхъ учениковъ моложе 15 лѣтъ, и предпочитаютъ подростковъ, лѣтъ 16, 17, нѣсколько подучившихся дѣлу въ ремесленныхъ заведеніяхъ.

Въ типо-литографіяхъ наибольшей % малолѣтнихъ обоого пола (36,06%) составляютъ накладчики и пріемщики при печатающихъ машинахъ. Этою работою занимаются и дѣвочки. Остальные малолѣтніе заняты брошюровкой, рѣзкою и сортировкой бумаги. Малолѣтнихъ накладчиковъ и пріемщиковъ \*) въ этомъ производствѣ можно назвать работниками *самостоятельными*; въ брошюровочномъ же, сортировальномъ и наборномъ отдѣлахъ всѣ они помощники и помощницы. Вообще работа малолѣтнихъ въ типографіяхъ, повидимому, одинаково доступна какъ мальчикамъ, такъ и дѣвочкамъ, и нѣтъ сомнѣнія, что современемъ женщины и дѣвочки здѣсь появятся въ большемъ числѣ. Затѣмъ, 20,75% мальчиковъ состоятъ литографскими учениками: накладываютъ краски, работаютъ пунктиромъ на камняхъ, смываютъ, чистятъ ихъ и т. под., а остальные 11,32%, обозначенныхъ въ рубрикѣ «иные занятія» служатъ разсылными, исполняя разныя порученія.

Малолѣтніе въ типографіяхъ и литографіяхъ.

На спичечныхъ фабрикахъ почти  $\frac{3}{5}$  малолѣтнихъ обоого пола заняты насыпкою и укладкою спичекъ въ коробки; работа эта исполняется главнымъ образомъ дѣвочками, коихъ при насыпкѣ 95,35% всего числа малолѣтнихъ женскаго пола. Мальчиковъ-же здѣсь 12,12%. На-оборотъ, при строгальщикахъ соломинокъ и коробочникахъ состоятъ помощниками всегда мальчики. Изъ таблицы Г видно, что ихъ въ этой работѣ 78,78%. Небольшая часть мальчиковъ занята и въ накатномъ отдѣленіи переноскою рамъ и въ качествѣ помощниковъ рѣзчика соломинокъ. При упаковкѣ малолѣтніе работаютъ *самостоятельно*; въ остальныхъ отдѣлахъ въ качествѣ помощниковъ взрослыхъ. Такъ, при строгальщикахъ простыхъ соломинокъ малолѣтній собираетъ выстроганныя спицы, длиною въ 5 четвертей, въ пучки или бунты по 500—650 штукъ, перевязываетъ ихъ и отсчитываетъ такъ-называемый милліонъ или 161 пучекъ. На фабрикахъ, приготовляющихъ соломинки для шведскихъ спичекъ, малолѣтній стоитъ при взросломъ, сръзающемъ на токарномъ станкѣ ленту, и поддерживаетъ ее.

Малолѣтніе на спичечныхъ фабрикахъ.

\*) Число пріемщиковъ съ каждымъ годомъ уменьшается. Новой конструкціи печатныя машины сами принимаютъ и укладываютъ готовые листы. Накладчики же доселѣ не замѣнимы и должны быть ловки, смѣтливы и напряженно внимательны.



Малолѣтніе при обработкѣ стекла. Хлопцы на стеклянныхъ заводахъ.

Въ отдѣлѣ «Обработки минеральныхъ веществъ» наибольшей процентъ малолѣтнихъ (54,54) обоюго пола приходится на долю хлопцевъ (на стеклянныхъ заводахъ). Изъ таблицы Г видно, что въ качествѣ хлопцевъ работаетъ 47,36% мальчиковъ и всѣ дѣвочки этого отдѣла. Работа хлопцевъ, какъ извѣстно, состоитъ въ держаніи формъ и отнескѣ посуды въ закальные печи. Работа у гуты производится какъ взрослыми, такъ и малолѣтними быстро и требуетъ постояннаго вниманія; кромѣ того, сильный лучистый жаръ, съ одной стороны, и холодъ, а зимою — морозъ, съ противоположной стороны, служатъ не рѣдко причиною простудныхъ болѣзней. Вообще, работа у гуты принадлежитъ къ числу тяжелыхъ работъ, вслѣдствіе чего даже взрослые не выдерживаютъ ея долѣе 2—3 лѣтъ безъ перерыва. Наконецъ, работа малолѣтнихъ въ качествѣ хлопцевъ, повидимому, не можетъ быть оправдана необходимостью для изученія мастерства, такъ какъ и теперь раскрываніе и закрываніе формъ нерѣдко дѣлается гутейскимъ мастеромъ нажимомъ ноги на подножку, связанную системою рычаговъ съ половинками формы. Кромѣ хлопцевъ, малолѣтніе работаютъ на стеклянныхъ заводахъ въ качествѣ баночниковъ. При этой работѣ занято 21 мальчикъ, но дѣвочекъ нѣтъ вовсе. Работа баночника состоитъ въ наборѣ массы на конецъ Понтіевой трубки и въ раскатываніи массы. У каждаго гутейскаго мастера есть свой баночникъ, который, подъ руководствомъ мастера, привыкаетъ обращаться съ трубкою вѣсомъ болѣе 10 фунтовъ. Остальная часть малолѣтнихъ этого отдѣла, исключительно мальчиковъ, работаетъ на фаянсовыхъ и гончарныхъ заводахъ. На первыхъ малолѣтніе состоятъ учениками формовщиковъ, иногда вертельщиковъ станковъ, а на вторыхъ заняты переноскою изразцовъ изъ сушиленъ въ горны и укладкою ихъ тамъ. И такъ, въ этомъ отдѣлѣ производствъ можно назвать *самостоятельными* малолѣтними работниками однихъ только послѣднихъ, т. е. переносчиковъ изразцовъ и укладчиковъ ихъ въ горны.

Малолѣтніе при обработкѣ дерева.

При обработкѣ дерева малолѣтніе, какъ сказано было при разсмотрѣніи вопроса о распредѣленіи ихъ по производствамъ, работаютъ только въ заведеніяхъ съ фабричнымъ характеромъ, именно, на 3-хъ фабрикахъ деревянныхъ сапожныхъ шпилекъ (№ 205, 206 207). Здѣсь мальчики и дѣвочки работаютъ *самостоятельно*, въ числѣ 48%, на механическихъ станкахъ; остальные же 16% заняты также *самостоятельно* изготовленіемъ бумажныхъ картузовъ. При первой работѣ мальчики стоятъ, а дѣвочки чаще сидятъ за стан-

ками, и слѣдятъ за дѣйствіемъ машины; при послѣдней занимаются сидя. Работа при механическихъ станкахъ физически не утомительна, но требуетъ постояннаго вниманія и осторожности.

На фабрикахъ писчебумажныхъ и картонныхъ малолѣтніе также принимаютъ большее или меньшее участіе въ работѣ. Мальчиковъ можно встрѣтить при рѣзкѣ бумаги, раскладкѣ листовъ по формату, счету и цвѣту, въ паккамерѣ, и при самой бумажной машинѣ, гдѣ въ качествѣ помощниковъ они слѣдятъ иногда за правильнымъ ходомъ роликовъ. Дѣвочки же заняты только раскладкою, счетомъ и сортировкой листовъ. На картонныхъ же фабрикахъ малолѣтніе наблюдаютъ за ровнымъ и правильнымъ ходомъ картона на голландерахъ, помогаютъ при сортировкѣ, а иногда и сатинировкѣ его. *Самостоятельными* работниками въ этомъ производствѣ можно назвать только малолѣтнихъ (13—15 л.) сортировщиковъ и упаковщиковъ бумаги. Остальные всѣ—помощники и помощницы.

Малолѣтніе на писчебумажныхъ и картонныхъ фабрикахъ.

Въ отдѣлѣ «Химическіе заводы» малолѣтніе и притомъ исключительно дѣвочки работаютъ только на свѣчно-стеариновомъ заводѣ (№ 227) и на мыловаренномъ (№ 78), при упаковкѣ, изготовленіи картузовъ, полировкѣ мыла, этикетировкѣ его и духовъ. Здѣсь онѣ дѣйствуютъ въ качествѣ помощницъ *и самостоятельно* въ возрастѣ отъ 13 до 15 лѣтъ.

Малолѣтніе на свѣчно-стеариновомъ и мыловаренномъ заводахъ.

Въ отдѣлѣ «Винокуренные и пиво-медоваренные заводы» для работы малолѣтнимъ собственно нѣтъ мѣста, исключая только накладыванія этикетовъ на бутылки, уже налитыя напитками, что они могутъ дѣлать вполне *самостоятельно*.

Малолѣтніе на винокуренныхъ и пиво-варенныхъ заводахъ.

На гильзовыхъ фабрикахъ наибольшій процентъ малолѣтнихъ, исключительно дѣвочекъ, какъ видно изъ таблицы Г., составляютъ картонщицы, т. е. помощницы гильзовщицъ. Этою работою занято 68,22% всѣхъ малолѣтнихъ дѣвочекъ въ отдѣлѣ. Работа картонщицъ на гильзовыхъ фабрикахъ та же, что и помощницъ папиросницъ—на табачныхъ. Малолѣтніе гильзовщицы и гильзовщицы работаютъ *самостоятельно*, и всегда сдѣльно—за 1,000 гильзъ отъ 3—5 к.; чѣмъ лучше и тоньше бумага и гильзы, тѣмъ и плата имъ выше. Работа происходитъ сидя, требуетъ согнутаго надъ столомъ положенія туловища и большаго умѣнья и ловкости рукъ, нежели отъ картонщицъ. Въ среднемъ, маленькая гильзовщица вырабатываетъ въ день 3—4 тысячи гильзъ, взрослая же дѣлаетъ въ среднемъ отъ 5—6 тысячъ, но бываютъ такія, набившія руки въ своемъ родѣ артистки, которыя выдѣлываютъ отъ 8 до

Малолѣтніе на гильзовыхъ фабрикахъ.

10 тысячъ гильзъ въ день. Остальная часть малолѣтнихъ на гильзовыхъ фабрикахъ, главнымъ образомъ мальчики, занимаются укладкою и укупоркою готоваго товара въ коробки, равно какъ и изготовленіемъ коробокъ.

Малолѣтніе при выдѣлкѣ искусственныхъ цвѣтовъ.

Въ заведеніяхъ искусственныхъ цвѣтовъ малолѣтніе—исключительно дѣвочки—заняты клейкою и рѣзкою стебельковъ, листьевъ и цвѣтковъ, приготовленныхъ по рисунку и указанію мастерицы. Здѣсь нѣтъ никакихъ станковъ, а только ручные прессы, ножницы и т. п. орудія. Работа малолѣтнихъ не самостоятельная, исключая рѣдкіе случаи, когда дѣвочки дѣлаются мастерицами, ранѣе 15 лѣтъ отъ роду.

Малолѣтніе на чулочныхъ фабрикахъ.

На чулочныхъ фабрикахъ собственно только два рода работницъ: вязальщицы-мастерицы, дѣйствующія на чулочномъ станкѣ, и шпульницы, подающія съ веретена нитку; послѣднія обыкновенно—малолѣтнія и могутъ быть названы *самостоятельными* работницами.

Распредѣленіе рабочаго времени малолѣтнихъ.

Что касается до распредѣленія времени малолѣтнихъ, въ силу закона 1 іюня, то всѣ промышленныя заведенія округа, за немногими исключеніями, приняли, какъ это видно изъ помѣщенной въ Приложеніи таблицы V, 8-ми часовую работу для малолѣтнихъ, и притомъ чаще всего 4 часа до 12 ч. дня, и 4 послѣ полудня. Шестичасовая посмѣнная работа доселѣ установлена только въ 12-ти заведеніяхъ по обработкѣ волокнистыхъ веществъ и на одной писчебумажной фабрикѣ (№ 32). Смѣны начинаютъ работу въ 5—6 ч. утра и оканчиваютъ въ 12 ч. дня, а послѣ обѣда отъ 1 часа до 7 вечера: обѣдъ — съ получасовыми перерывами: утреннія отъ 8 до 8<sup>1/2</sup>, послѣ—обѣденная—отъ 4 до 4<sup>1/2</sup> ч.; чрезъ недѣлю утреннія смѣны являются на работы послѣ обѣда и на-оборотъ. На шерстяныхъ мануфактурахъ, на металлическихъ и писчебумажныхъ фабрикахъ перерывъ для обѣда обыкновенно бываетъ отъ 12 до 1 ч. дня; лишь въ рѣдкихъ случаяхъ (4-хъ) болѣе одного часа. Въ остальныхъ промышленныхъ заведеніяхъ всѣхъ другихъ отдѣловъ, не исключая и табачныхъ фабрикъ, обѣденный перерывъ для малолѣтнихъ, послѣ введенія закона 1-го іюня, нерѣдко длится два и до 4-хъ часовъ.

О грамотности малолѣтнихъ.

Свѣдѣнія о грамотности малолѣтнихъ рабочихъ собирались во время посѣщенія промышленныхъ заведеній непосредственнымъ опросомъ. Въ «Приложеніи» помѣщена таблица № IV, въ которой показано число грамотныхъ и полуграмотныхъ по полу въ каждомъ изъ осматрѣнныхъ заведеній.

На фабрикахъ, обрабатывающихъ волокнистыя вещества, на спи-

чечныхъ и въ типо-литографіяхъ Курляндской губерніи показана степень грамотности малолѣтнихъ не только на русскомъ языкѣ, но и на нѣмецкомъ, вслѣдствіе довольно значительнаго процента ея на этомъ языкѣ. На томъ же основаніи помѣщены свѣдѣнія о грамотности на польскомъ языкѣ малолѣтнихъ рабочихъ на шерстяныхъ мануфактурахъ.

Ниже помѣщена таблица (Д), въ которой сосредоточены данныя по всему округу о числѣ малолѣтнихъ грамотныхъ, полуграмотныхъ и вообще умѣющихъ читать, по производствамъ и полу.

Д.

Производства.	Всѣхъ.		Грамог- ныхъ.	Полугра- мотныхъ.	% грамот- ныхъ.	% полугрл- мотныхъ.	% умѣю- щихъ чи- тать.
	Маль- чик.	Дѣво- чекъ.					
			По русски.				
Обработка волокнистыхъ веществъ.	277	209					
Мальчиковъ . . . . .	—	—	62	36	22,38	13	35,38
Дѣвочекъ . . . . .	—	—	18	21	8,61	10,05	18,66
Обоего пола . . . . .	—	—	80	57	16,46	11,72	28,18
			По нѣмецки				
Мальчиковъ . . . . .	—	—	36	32	13	11,55	24,55
Дѣвочекъ . . . . .	—	—	22	15	10,52	7,18	17,70
Обоего пола . . . . .	—	—	58	47	11,93	9,67	21,60
			По польски.				
Мальчиковъ . . . . .	—	—	7	1	2,52	0,36	2,88
Дѣвочекъ . . . . .	—	—	12	28	5,74	13,40	19,14
Обоего пола . . . . .	—	—	19	29	3,90	5,96	9,86
			По русски.				
Обработка табаку . . . . .	304	715					
Мальчиковъ . . . . .	—	—	23	20	7,56	6,58	14,14
Дѣвочекъ . . . . .	—	—	9	5	1,26	0,70	1,96
Обоего пола . . . . .	—	—	32	25	3,14	2,45	5,59
Обработка металловъ . . . . .	80	72					
Мальчиковъ . . . . .	—	—	22	3	27,50	3,75	31,25
Дѣвочекъ . . . . .	—	—	—	—	—	—	—
Обоего пола . . . . .	—	—	22	3	14,47	2	16,47

Производства.	Всѣхъ.		Грамотныхъ.	Полуграмотныхъ.	% грамотныхъ.	% полуграмотныхъ.	% умбющихъ читатъ.
	Мальчикъ.	Дѣвочекъ.					
Спичечныя фабрики . . . . .	56	45					
Мальчиковъ . . . . .	—	—	—	5	—	9	9
Дѣвочекъ . . . . .	—	—	—	—	—	—	—
Обоего пола . . . . .	—	—	—	5	—	5	5
Мальчиковъ . . . . .	—	—	3	—	5,35	—	5,35
Дѣвочекъ . . . . .	—	—	2	2	4,44	4,44	8,88
Обоего пола . . . . .	—	—	5	2	5	2	7
Ремесленныя заведенія . . . . .	22	107					
Мальчиковъ . . . . .	—	—	1	1	4,54	4,54	9,08
Дѣвочекъ . . . . .	—	—	2	2	1,87	1,87	3,64
Обоего пола . . . . .	—	—	3	3	2,32	2,32	4,64
Типо-литографіи . . . . .	53	8					
Мальчиковъ . . . . .	—	—	6	21	11,32	39,62	50,94
Дѣвочекъ . . . . .	—	—	—	—	—	—	—
Обоего пола . . . . .	—	—	6	21	9,83	34,42	44,25
Мальчиковъ . . . . .	—	—	10	5	18,86	9,43	28,29
Дѣвочекъ . . . . .	—	—	1	1	12,50	12,50	25
Обоего пола . . . . .	—	—	11	6	18,03	9,83	27,86
Писчебумажныя фабрики . . . . .	14	6					
Мальчиковъ . . . . .	—	—	—	4			
Дѣвочекъ . . . . .	—	—	—	3			
Обоего пола . . . . .	—	—	—	7			
Обработка дерева . . . . .	19	31					
Мальчиковъ . . . . .	—	—	—	2			
Винокуренныя, пиво-медоваренныя и солодовенныя заводы . . . . .	4	—					
Мальчиковъ . . . . .	—	—	4	—			

Въ нижеслѣдующихъ отдѣлахъ процентныя величины не вычислялись, по причинѣ неполноты имѣющихся по этимъ отдѣламъ цифровыхъ данныхъ.

Производства.	Всѣхъ.		Грамотныхъ.	Полуграмотныхъ.	°/о грамотныхъ.	°/о полуграмотныхъ.	°/о умѣющихъ читать.
	Мальчикъ.	Дѣвочекъ.					
Химическіе заводы . . . . .	15	—	—	—	—	—	—
Мальчиковъ . . . . .	—	—	—	2	—	—	—
Обработка минеральн. веществъ .	12	—	—	—	—	—	—
Мальчиковъ . . . . .	—	—	3	—	—	—	—
			По русски.				
По всѣмъ производствамъ . . . . .	856	1193	—	—	—	—	—
Мальчиковъ . . . . .	—	—	121	94	14,13	11	25,13
Дѣвочекъ . . . . .	—	—	29	31	2,50	2,66	5,16
Обоего пола . . . . .	—	—	150	125	7,43	6,19	13,62
			По нѣмецки.				
Мальчиковъ . . . . .	—	—	49	37	5,72	4,32	10,04
Дѣвочекъ . . . . .	—	—	25	18	2,10	1,50	3,60
Обоего пола . . . . .	—	—	74	55	3,61	2,68	6,29
			По польски.				
Мальчиковъ . . . . .	—	—	7	1	0,81	0,11	0,92
Дѣвочекъ . . . . .	—	—	12	28	1,03	2,41	3,44
Обоего пола . . . . .	—	—	19	29	0,94	1,43	2,37

Разсматривая представляемая этою таблицею данныя о грамотности на русскомъ языкѣ мы видимъ, что во всѣхъ осмотрѣнныхъ промышленныхъ заведеніяхъ число грамотныхъ мальчиковъ составляетъ 14,13<sup>0</sup>/<sub>0</sub>, полуграмотныхъ 11<sup>0</sup>/<sub>0</sub>, грамотныхъ же дѣвочекъ только 2,5<sup>0</sup>/<sub>0</sub> и почти столько же полуграмотныхъ. Такимъ образомъ, изъ 100 мальчиковъ умѣютъ читать около 25; изъ 100 дѣвочекъ, только 5. Общій же процентъ малолѣтнихъ обоего пола, умѣющихъ читать, составляетъ 13,62. Если прибавить къ нему процентъ малолѣтнихъ, читающихъ на нѣмецкомъ и польскомъ языкахъ, то оказывается, что число читающихъ на томъ или другомъ изъ трехъ названныхъ языковъ составляетъ 22,28<sup>0</sup>/<sub>0</sub>. Слѣдовательно, болѣе трехъ четвертей малолѣтнихъ рабочихъ совершенно не грамотны.

По производствамъ наибольшій процентъ малолѣтнихъ читающихъ

приходится на долю типо-литографій и составляет 44,25. Собственно грамотных и здѣсь не особенно много, только около 10<sup>0</sup>/<sub>0</sub>; между тѣмъ полуграмотныхъ—34,42<sup>0</sup>/<sub>0</sub>. Дѣвочки работают только въ типографіяхъ Курляндской губерніи, чѣмъ и объясняется ихъ полная неграмотность на русскомъ языкѣ.

Затѣмъ, по количеству умѣющихъ читать слѣдуютъ малолѣтніе рабочіе на фабрикахъ, обрабатывающихъ волокнистыя вещества. Здѣсь болѣе  $\frac{1}{4}$  или 28,18<sup>0</sup>/<sub>0</sub> малолѣтнихъ умѣютъ читать по-русски.—Процентъ грамотныхъ мальчиковъ = 22,38, а дѣвочекъ = 8,61, и количество грамотныхъ обоего пола въ этомъ производствѣ составляетъ 16,46<sup>0</sup>/<sub>0</sub>. Заслуживаетъ вниманія, что въ этомъ производствѣ процентъ дѣвочекъ, умѣющихъ читать, нѣсколько болѣе половины соответствующаго процента мальчиковъ; тогда какъ въ остальныхъ производствахъ обыкновенно мальчиковъ, умѣющихъ читать, гораздо больше, чѣмъ дѣвочекъ. — Сравнительно большой <sup>0</sup>/<sub>0</sub> грамотныхъ и полуграмотныхъ малолѣтнихъ этого отдѣла объясняется отчасти относительно большимъ заработкомъ ихъ самихъ и ихъ родителей; а главное тѣмъ, что здѣсь сравнительно много взрослыхъ и малолѣтнихъ рабочихъ изъ лютеранъ. Число малолѣтнихъ обоего пола, умѣющихъ читать на одномъ изъ трехъ языковъ (русскомъ, нѣмецкомъ и польскомъ), составляетъ приблизительно  $\frac{3}{5}$  — (59,6<sup>0</sup>/<sub>0</sub>) всего числа малолѣтнихъ этого отдѣла.

На заводахъ и фабрикахъ, обрабатывающихъ металлы, грамотныхъ мальчиковъ 27,50<sup>0</sup>/<sub>0</sub>, дѣвочекъ же грамотныхъ нѣтъ вовсе. Довольно высокій <sup>0</sup>/<sub>0</sub> грамотныхъ мальчиковъ объясняется частью тѣмъ, что въ счетъ включено 12 мальчиковъ, работающихъ въ учебныхъ мастерскихъ общества «Доброхотной копѣйки» въ г. Вильнѣ (№ 25)—сплошь грамотныхъ, главное же, что и въ этомъ производствѣ, какъ и въ предъидущемъ, много малолѣтнихъ рабочихъ лютеранскаго исповѣданія.

На табачныхъ фабрикахъ процентъ грамотныхъ и полуграмотныхъ весьма незначителенъ: мальчиковъ грамотныхъ и полуграмотныхъ 14,14<sup>0</sup>/<sub>0</sub>, а дѣвочекъ только 1,96<sup>0</sup>/<sub>0</sub>. Число читающихъ обоего пола на русскомъ языкѣ составляетъ 5,59<sup>0</sup>/<sub>0</sub>.

На спичечныхъ фабрикахъ грамотныхъ по-русски нѣтъ вовсе; полуграмотныхъ же во всемъ отдѣлѣ только 5 мальчиковъ, но дѣвочки ни одной; по-нѣмецки грамотны 3 мальчика, 2 дѣвочки, равно какъ и 2 дѣвочки полуграмотны. Число умѣющихъ читать по-русски, въ общемъ числѣ мальчиковъ этого отдѣла, составляетъ 7<sup>0</sup>/<sub>0</sub>.

Въ ремесленныхъ заведеніяхъ изъ общаго числа 129 малолѣтнихъ обоюго пола грамотныхъ только 3 и столько же полуграмотныхъ, т. е. 4,64%.

Въ общемъ числѣ 2,049 малолѣтнихъ обоюго пола, о грамотности которыхъ имѣются свѣдѣнія, находится: дѣтей христіанскихъ вѣроисповѣданій 646 обоюго пола, изъ нихъ мальчиковъ 410, дѣвочекъ 236— и іудейскаго 1,403 обоюго пола; причемъ мальчиковъ—431 и дѣвочекъ—972.

Въ нижеслѣдующей таблицѣ Ж представлено распредѣленіе малолѣтнихъ этихъ двухъ исповѣданій по полу и грамотности.

**Ж.**

Вѣроисповѣданія.	Всѣхъ.		Грамотныхъ.		Полуграмотныхъ.		% грамотныхъ обоюго пола.	% полуграмотныхъ об. пола.	% умѣющихъ читать.
	П о р у с с к и .								
	МАЛЬ-ЧИК.	ДѢВОЧЕКЪ.	МАЛЬ-ЧИК.	ДѢВОЧЕКЪ.	МАЛЬ-ЧИК.	ДѢВОЧЕКЪ.			
Христіанскаго вѣроисповѣданія. . . . .	410	236	87	18	47	24	16,25	11	27,25
Иудейскаго вѣроисповѣданія.	331	972	39	11	40	9	3,56	3,49	7,05

Какъ ни скромнень въ осматриваемыхъ нами промышленныхъ заведеніяхъ процентъ грамотности малолѣтнихъ христіанскихъ исповѣданій, тѣмъ не менѣе онъ все-таки нѣсколько выше, какъ это изъ таблицы видно, чѣмъ у дѣтей еврейскихъ: первыхъ болѣе  $\frac{1}{4}$  умѣютъ читать, а послѣднихъ едва— $\frac{1}{14}$ .

Тамъ, гдѣ существуютъ фабричныя и другія доступныя малолѣтнимъ школы, процентъ грамотности оказывается значительно выше средняго. На фабрикахъ въ м. Супраслѣ, гдѣ находятся двѣ школы, православная и лютеранская, 32% малолѣтнихъ рабочихъ обоюго пола умѣютъ читать по-русски. Въ фабричной колоніи Михалово 37,50%, а на фабрикѣ Моэса (№ 132) 65%. Если же брать въ счетъ не однихъ грамотныхъ и полуграмотныхъ на русскомъ языкѣ, но на нѣмецкомъ и польскомъ, то инспекціи удалось встрѣтить и такое отрадное явленіе, что всѣ малолѣтніе рабочіе на фабрикѣ умѣютъ читать. Этотъ, къ сожалѣнію, единственный случай оказался на фабрикѣ Альта (№ 126), въ томъ же м. Супраслѣ, гдѣ всѣ 12 малолѣтнихъ умѣли читать на одномъ изъ трехъ языковъ.



Всѣхъ грамотныхъ по-русски малолѣтнихъ рабочихъ обоого пола въ осматрѣнныхъ промышленныхъ заведеніяхъ Виленскаго фабричнаго округа оказывается, изъ общаго числа ихъ—2,049—только 150 или 7,42%. Точныя свѣдѣнія собирались нами исключительно личнымъ опросомъ дѣтей, причемъ приходилось иногда вѣрить на-слово заявленіямъ, что они грамотны или удостовѣряться въ томъ собственноручною ихъ подписью своихъ именъ и фамилій въ нашей записной книжкѣ. Въ сожалѣнію, нерѣдко оказывалось, что и тѣ немногіе мальчики или дѣвочки, которые учились грамотѣ, за отсутствіемъ упражненія и немѣнія дома книгъ для чтенія, начинаютъ забывать ее. Это печальное явленіе чаще всего замѣчалось у еврейскихъ дѣтей, которыя всѣ поголовно въ семьѣ и на фабрикахъ и во всѣхъ своихъ житейскихъ сношеніяхъ говорятъ не иначе, какъ на своемъ родномъ языкѣ, или на нѣмецко-еврейскомъ жаргонѣ. Русская рѣчь еврейскимъ дѣтямъ въ массѣ до такой степени чужда, что въ послѣднее время чины инспекціи, искушенные горькимъ опытомъ, и дорожа временемъ, при входѣ въ помѣщеніе, наполненное рабочими-евреями всѣхъ возрастовъ, признали за благо не дѣлать личнаго опроса каждого малолѣтняго о его грамотности, а обращаться съ короткимъ общимъ вопросомъ ко всей группѣ рабочихъ въ залѣ: «кто изъ васъ умѣетъ читать или писать по-русски?» И рѣдко, рѣдко получался утѣшительный отвѣтъ. Даже на вопросъ, кто понимаетъ или говоритъ по-русски? малолѣтніе большею частію упорно молчали. Были немногія заявленія отъ малолѣтнихъ, что они имѣютъ свидѣтельства объ окончаніи курса (не болѣе 10), но самыхъ документовъ чинамъ инспекціи не удалось видѣть ни въ одномъ случаѣ, такъ какъ въ фабричныхъ конторахъ ихъ не оказывалось. Были и такія заявленія, что свидѣтельствъ объ окончаніи курса того или другаго училища не брали съ собою за ненадобностію.

Фабричныя  
школы.

Въ сѣверномъ районѣ Виленскаго округа ни при одной фабрикѣ школъ не имѣется, но въ южномъ осматрѣно нами семь школъ, содержащихся фабрикантами, съ пособіемъ или безъ пособія отъ Правительства. Изъ нихъ 6 находятся въ Бѣлостокскомъ уѣздѣ Гродненской губ. и одна—въ Могилевской на писчебумажной фабрикѣ князя Паскевича.

Большая часть школъ въ Бѣлостокскомъ уѣздѣ основаны церковными приходами отдѣльныхъ лютеранскихъ обществъ или колоній. На содержаніе этихъ школъ взимается съ давнихъ поръ со всѣхъ фабричныхъ рабочихъ лютеранскаго исповѣданія по одной копѣйкѣ съ

заработнаго рубля. На нѣкоторыхъ бѣлостокскихъ фабрикахъ, какъ, напр., Рудольфа Коммихау (№ 118) и Фриша (№ 122), копѣчный вычетъ дѣлается и съ рабочихъ католическаго исповѣданія, но православные вездѣ освобождены отъ вычета. Такимъ образомъ собранная сумма вносится каждымъ фабрикантомъ въ каждую четверть года въ мѣстный церковный совѣтъ. Послѣдній, по соображенію прихода съ расходомъ, раскладываетъ недостающую сумму между фабрикантами. Въ г. Бѣлостокѣ копѣчные вычеты съ рабочихъ составляютъ приблизительно 1,000 р. въ годъ, а дополнительные взносы гг. фабрикантовъ 300—400 р. ежегодно. Дѣти фабричныхъ рабочихъ, платящихъ копѣчный сборъ, пользуются правомъ бесплатнаго посѣщенія школь; если же есть свободныя вакансіи, то въ школу принимаются и дѣти постороннихъ лицъ, но съ платою за обученіе. На эти средства съ присоединеніемъ 60 р. отъ управленія Виленскаго учебнаго округа содержится самая обширная, по числу учащихся, лютеранская Бѣлостокская школа. Она открыта въ 1867 г., помѣщается въ церковномъ домѣ и посѣщается дѣтьми обоого пола въ числѣ около 300 человекъ.

Старѣйшая изъ лютеранскихъ школь—*Хорощанская*—существуетъ на фабрикѣ Августа Моэса (№ 132) съ 1846 г. Школа помѣщается въ фабричномъ зданіи, достаточно просторномъ и свѣтломъ; имѣетъ 2 класса, изъ коихъ въ I-мъ—три отдѣленія, а во II-мъ два. Курсъ ученія пятилѣтній; число учащихся обоого пола около ста, именно: въ I-мъ классѣ 60, во II-мъ 33. Копѣчнаго вычета на содержаніе школы съ рабочихъ не дѣлается, но взамѣнъ того учащіеся платятъ по 2 р. въ годъ за обученіе и вмѣстѣ съ тѣмъ на содержаніе молитвеннаго дома и кантора, отправляющаго по воскресеньямъ и праздничнымъ днямъ краткое богослуженіе. Изъ двухъ учителей школы, старшій, окончившій курсъ въ Варшавской учительской семинаріи, получаетъ 300 р. въ годъ и квартиру, младшій, окончившій курсъ въ Свислочской семинаріи—150 р. и квартиру. По свѣдѣніямъ фабричной конторы, ежегодное содержаніе школы обходится въ 750 р. Пособія отъ управленія учебнаго округа школа не получаетъ, хотя и ходатайствовала о томъ.

**Добриневская школа** находится при фабрикѣ (№ 144) Риберта и Якоби, въ имѣніи Добриневъ, Бѣлостокскаго уѣзда. Школа помѣщается вблизи фабрики въ отдѣльномъ удовлетворительномъ зданіи и существуетъ съ 1854 года, но до 1869 г. преподаваніе въ ней шло только

на нѣмецкомъ языкѣ. Добриневская школа представляетъ одноклассное народное училище, съ 3-хъ лѣтнимъ курсомъ ученія. Школа имѣетъ 30 учащихся и двухъ учителей. Вознагражденіе старшаго учителя (нѣмецкаго языка и Закона Божія для лютеранъ), получившаго образованіе за-границею, составляютъ 200 р. въ годъ и квартира; младшаго, окончившаго курсъ въ Свислочской учительской семинаріи, 150 р. и квартира. Школу посѣщаютъ дѣти фабричныхъ рабочихъ отъ 7 до 12 лѣтъ, но встрѣчаются и пятилѣтнія дѣти. Содержаніе школы обходится около 500 р., при чемъ сто руб. даетъ управленіе Виленскаго учебнаго округа, а остальное—владѣльцы фабрики.

**Супрасльская лютеранская школа** основана въ 1867 г. и помѣщается въ отдѣльномъ каменномъ домѣ, принадлежащемъ фабриканту барону Захерту. Школа двухклассная съ пятилѣтнимъ курсомъ и переполнена учащимися. Въ 1-мъ классѣ, имѣющемъ 7 саж. длины, 3<sup>1</sup>/<sub>2</sub> саж. ширины и 4<sup>1</sup>/<sub>2</sub> арш. высоты, помѣщается 106 дѣтей обоего пола. Такимъ образомъ, на каждаго ученика приходится немного болѣе <sup>1</sup>/<sub>3</sub> кв. сажени. Учащихся обоего пола въ двухъ классахъ школы 152, въ томъ числѣ дѣвочекъ приблизительно столько же, сколько и мальчиковъ. Возрастъ обучающихся дѣтей отъ 5 до 10 лѣтъ. Ученики старше 10 л. встрѣчаются только во 2-мъ классѣ. Учебный персоналъ школы состоитъ изъ двухъ учителей; изъ нихъ нѣмецкій—получилъ образованіе въ Дерптской учительской семинаріи, русскій—въ Варшавской. Содержаніе учителя 350 р. и квартира съ отопленіемъ. Супрасльская школа содержится на счетъ копѣчнаго сбора съ рабочихъ лютеранскаго вѣроисповѣданія, получаетъ пособіе отъ Виленскаго учебнаго округа въ размѣрѣ 150 р. и дополнительный сборъ съ фабрикантовъ.

Кромѣ описанной лютеранской школы, въ м. Супрасль имѣется **русская школа**, основанная благочестивою братіею Супрасльскаго православнаго монастыря, въ одномъ изъ монастырскихъ флигелей. Школа одноклассная, имѣетъ 40—50 учащихся обоего пола; кромѣ православныхъ, открыта и для католиковъ, лютеранъ и даже для евреевъ, которыхъ въ отчетномъ году было 2. Помѣщеніе школы просторно и чисто. Учитель обще-образовательныхъ предметовъ, окончившій курсъ въ Свислочской учительской семинаріи, получаетъ 150 р. въ годъ, при готовомъ содержаніи; законоучителемъ состоитъ почтенный іеромонахъ о. Алексѣй, оплачиваемый скромнымъ вознагражденіемъ въ 25 рублей въ годъ; законоучитель же католическій преподаетъ бесплатно. Обучаются преимущественно дѣти фабричныхъ рабочихъ и окрестныхъ

крестьянъ. Послѣднія ходять ежедневно въ школу и обратно иногда за 8 и 10 верстъ, въ чемъ чины инспекціи лично могли убѣдиться на возвратномъ пути изъ Супрасля. Въ монастырѣ нѣтъ средствъ для устройства ночлега для дѣтей. Школа содержится частью пособіемъ изъ Государственнаго Казначейства въ размѣрѣ 200 руб. въ годъ, частью же иждивеніемъ монастыря.

**Михаловская лютеранская школа** въ фабричной колоніи Михалово (Низбудка тожь), Бѣлостокскаго уѣзда, представляетъ собою двухклассное народное училище. По официальнымъ даннымъ, школа считаетъ свое существованіе съ 1869 г., но нѣтъ сомнѣнія, что она основана гораздо ранѣе. По словамъ старожиловъ, школа возникла у нихъ вскорѣ послѣ основанія колоніи, въ 1832 г. Учащихся въ обоихъ классахъ 250, изъ нихъ 149 мальчиковъ и 101 дѣвочка. Помѣщается школа въ общественномъ домѣ, имѣетъ чистые и свѣтлые классы, хотя недостаточно просторные. Каждый классъ длиною 15 арш., шириною 8 арш. и высотой 4<sup>1</sup>/<sub>2</sub> арш. Въ 1 классѣ 148 дѣтей обоего пола, во второмъ—102. Такимъ образомъ въ 1-мъ классѣ приходится на ученика 0,13 куб. саж., а во второмъ 0,20 куб. саж. Учителей въ школѣ двое—старшій получилъ образованіе въ Варшавской гимназіи, младшій имѣетъ званіе учителя начальныхъ школъ. Содержаніе старшаго учителя 390 р., младшаго—300 р., и квартира для обоихъ. Общественное управленіе колоніи въ настоящее время озабочено тѣмъ, что ни помѣщеніе школы, ни число учителей не соотвѣтствуетъ большому числу учащихся и уже обратилось въ дирекцію народныхъ училищъ съ просьбою назначить въ колонію третьяго учителя, непременно русскаго, обѣщая, когда просьба эта будетъ удовлетворена, выстроить для школы болѣе просторное помѣщеніе. Инспекція съ своей стороны лично ходатайствовала о томъ предъ тамошнимъ инспекторомъ народныхъ училищъ.

Въ Дойлидахъ на фабрикѣ № 131 доселѣ была небольшая домашняго типа школа, въ которой старый отставной ткачъ съ женою училъ дѣтей фабричныхъ рабочихъ нѣмецкой и русской грамотѣ, закону Божію и счету. Она содержалась преимущественно на средства владѣльца и помѣщалась въ одномъ изъ небольшихъ фабричныхъ домиковъ, при квартирѣ упомянутаго ткача. По совѣту инспекціи, почтенный владѣлецъ выстроилъ въ настоящее время отдѣльное деревянное зданіе съ цѣлью основанія нормальной фабричной школы какъ для дѣтей рабочихъ, такъ и для малолѣтнихъ, работающихъ на фабрикѣ.

**Добрушская школа** находится при писчебумажной фабрикѣ князя

Паскевича, въ Гомельскомъ уѣздѣ, Могилевской губерніи. Школа типа церковно-приходскаго училища и устроена стараніями почтеннаго директора-распорядителя фабрики, технолога г. Стульчинскаго. Открытіе школы послѣдовало въ 1883 г., съ разрѣшенія преосвященнаго епископа могилевскаго и мстиславскаго Виталія. Фабричная администрація, кромѣ помѣщенія для школы, платитъ учительницѣ 300 р. жалованья и, сверхъ того, расходуетъ до 100 р. въ годъ на учебныя пособія, раздаваемыя ученикамъ бесплатно. Вообще же годовое содержаніе школы составляетъ, по свѣдѣніямъ фабричной администраціи, до 600 р. Школу посѣщаютъ до 40 дѣтей обоего пола бесплатно.

Всѣ вышеописанныя школы посѣщаются почти исключительно дѣтьми рабочихъ, служащихъ на фабрикахъ, начиная съ 5 до 10—12 лѣтъ. Малолѣтніе рабочіе, какъ ученики въ школахъ, доселѣ явленіе рѣдкое.

Дѣти лютеране, приготовляясь къ конфирмаціи, совершаемой повсемѣстно на четырнадцатомъ году, если они работаютъ на фабрикѣ, то по желанію обыкновенно увольняются съ работъ на извѣстные часы для занятій въ церковной или частной школѣ. По окончаніи работъ они нерѣдко посѣщаютъ и вечернія школы. Послѣ совершенія конфирмаціи малолѣтній рабочій оканчиваетъ свое школьное образованіе и поступаетъ на фабрику для спеціальнаго изученія избраннаго имъ вида труда. На шерстяныхъ мануфактурахъ Бѣлостокскаго уѣзда нерѣдко можно встрѣтить подобныхъ малолѣтнихъ рабочихъ за маленькими ткацкими станками, при которыхъ они изучаютъ дѣло, изготовляя образцы тканей—это будущіе ткачи.

Отношеніе  
малолѣтнихъ  
рабочихъ къ  
фабричнымъ  
школамъ.

Школъ фабричныхъ, въ коихъ учебныя занятія были бы согласованы съ распредѣленіемъ рабочихъ часовъ малолѣтнихъ и съ ихъ свободнымъ отъ работъ временемъ, въ осмотрѣнныхъ заведеніяхъ Виленскаго фабричнаго округа до-сихъ-поръ нѣтъ ни одной. Въ первый годъ дѣятельности вниманіе и заботы инспекціи были всецѣло посвящены примѣненію въ промышленныхъ заведеніяхъ перваго и существеннаго начертанія закона 1 іюня 1882 г.—сокращенія на фабрикахъ рабочаго дня для дѣтей, не достигшихъ 15 лѣтъ отъ роду; безъ чего не мыслимо было бы школьное обученіе. Поэтому, другая главная статья закона—объ обученіи малолѣтнихъ и подростковъ, работающихъ въ промышленныхъ заведеніяхъ, должна была неминуемо отойти на второй планъ до окончательной организаціи первой. Таковы были и указанія Ваши, коими Вы напутствовали чиновъ инспекціи передъ отправленіемъ

ихъ на новое поприще дѣятельности. Тѣмъ не менѣе, инспекція не упускала изъ виду школьнаго вопроса для фабричныхъ дѣтей, но пользовалась всѣми представлявшимися ей случаями для изученія его и приготовленія почвы для примѣненія его къ дѣлу въ болѣе или менѣе близкомъ будущемъ. Знакомство и бесѣды съ официальными руководителями народнаго образованія и высшимъ представителемъ учебнаго дѣла въ краѣ укрѣпили въ чинахъ инспекціи твердую надежду, что съ этой стороны ихъ ожидаетъ полное сочувствіе дѣлу и искреннее содѣйствіе. По многимъ даннымъ, чины инспекціи въ правѣ надѣяться, что и просвѣщенные фабриканты готовы принять большее или меньшее матеріальное участіе въ необходимыхъ жертвахъ для доставленія средствъ къ обученію рабочихъ дѣтей. Возраженія и опасенія высказывались болѣею частію владѣльцами промышленныхъ заведеній только относительно той статьи закона, которая возлагаетъ на фабрикантовъ контроль за степенью исправности посѣщенія школъ малолѣтними рабочими. Образованные же евреи не скрываютъ опасенія, что обязательное обученіе рабочихъ еврейскихъ дѣтей встрѣтитъ упорное сопротивленіе самихъ дѣтей, ихъ родителей и опекуновъ. Послѣдніе на словахъ не отвергаютъ пользы обученія дѣтей, но въ глубинѣ души ставятъ выше всего дневной ихъ заработокъ. Бѣдность же большинства еврейскихъ дѣтей, работающихъ на фабрикахъ, дѣйствительно поразительная.

Въ обоихъ районахъ Виленскаго фабричнаго округа было не мало случаевъ нарушенія постановленій о законѣ малолѣтнихъ по всѣмъ статьямъ его. Но всѣ эти нарушенія происходили почти исключительно отъ повальнаго незнакомства фабрикантовъ съ закономъ, о чемъ было подробно говорено во введеніи къ настоящему отчету. Постановление закона относительно недопущенія къ фабричнымъ работамъ дѣтей до 12 лѣтъ исполнялось фабрикантами скорѣе всѣхъ другихъ требованій и мало давало поводовъ къ замѣчаніямъ инспекціи. Даже тѣ дѣти этого возраста, которые, на основаніи примѣчанія къ § 1 «Правилъ», имѣли право оставаться на работѣ, болѣею частью съ особенною легкостью увольнялись съ фабрикъ, и владѣльцы, по непонятной причинѣ, труднѣе всего усвоивали себѣ эту временно-предоставленную имъ и дѣтямъ льготу. Нарушенія одной изъ самыхъ существенныхъ статей закона—о сокращеніи рабочихъ часовъ для дѣтей отъ 12—15 лѣтъ—на фабрикахъ встрѣчались въ обоихъ районахъ округа рѣдко и обыкновенно устранялись внушеніемъ фабрикантамъ и учащенными осмотрами, какъ это было, напр.,

Нарушенія постановленій о малолѣтнихъ рабочихъ.

въ Бѣлостокѣ на фабрикѣ № 121, въ Динабургѣ—№ 11, въ Ковнѣ—№ 69 и 70 и въ Вильнѣ—№ 26. Самыя же частыя и многочисленныя нарушенія были относительно требуемаго § 2 «Правилъ» приѣма дѣтей на фабрики не иначе, какъ съ метрическими свидѣтельствами, или выписями изъ нихъ, а равно обзаведенія конторами шнуровыми книгами по указанной въ примѣч. къ § 14 «Правилъ» формѣ. Относительно первыхъ нарушеній было уже подробно говорено во «введеніи», вторыя же довольно легко устранялись простыми замѣчаніями, или, самое большее, содѣйствіемъ полиціи. Въ Ковнѣ г. полиціймейстеръ распорядился самъ напечатать въ Губернской типографіи шнуровыя книги по формѣ и разослалъ ихъ во всѣ промышленныя заведенія города. Прибѣгать же къ карѣ закона и составлять протоколы при всякомъ нарушеніи его по этимъ статьямъ инспекція, согласно даннымъ ей Вами указаніямъ, и по личному убѣжденію, на первыхъ шагахъ своей дѣятельности воздерживалась до послѣдней возможности. Иначе, ради одной послѣдовательности, ей пришлось бы покрыть сѣтью судебныхъ процессовъ весь фабричный округъ и вооружить противъ себя фабрикантовъ, чѣмъ она едва ли успѣла бы достигнуть цѣли скорѣе, чѣмъ дѣйствуя убѣжденіемъ, терпѣніемъ и неожиданнымъ лишній разъ посѣщеніемъ фабрики. Но тамъ, гдѣ подозрѣвались признаки сопротивленія закону, подъ вліяніемъ злой воли, инспекція не задумывалась отрезвлять фабрикантовъ и другими предписанными закономъ мѣрами. Въ южномъ районѣ округа двое фабрикантовъ №№ 172 и 174, оба евреи, долго упорствовали подчиниться закону подъ болѣе или менѣе благовидными предлогами. Условившись составить протоколъ, я съ помощникомъ моимъ, И. К. Вульффертомъ, прибылъ въ іюль мѣсяцѣ на фабрику одного изъ этихъ владѣльцевъ, Ш., въ Гроднѣ, и пригласилъ г-на акцизнаго чиновника, которому ввѣрено наблюденіе за исполненіемъ закона о малолѣтнихъ на этой фабрикѣ. Но, ранѣе появленія полиціи, я счелъ долгомъ огласить въ конторѣ главныя статьи закона и вообще объясниться съ фабрикантомъ относительно мотивовъ игнорирования имъ закона. Оказалось, что этотъ владѣлецъ обширной табачной фабрики не далъ себѣ труда основательно ознакомиться съ закономъ, довольствуясь общими, самыми смутными о немъ понятіями. Онъ однако скоро сознался въ своей винѣ и ни чѣмъ ее не оправдывая, смиренно просилъ не составлять протокола, а дать только одну недѣлю времени, въ теченіе которой обязался честнымъ словомъ ввести законъ по всѣмъ статьямъ. Послѣ нѣкотораго колебанія, мы всѣ

трое, принявъ отвѣтственность предъ закономъ на свой страхъ, согласились на столь короткую отсрочку. Фабрикантъ дѣйствительно сдержалъ свое слово въ точности, и не смотря на то, что на его фабрикѣ оказалось 147 малолѣтнихъ рабочихъ, онъ, съ немалымъ трудомъ, въ одну недѣлю успѣлъ записать всѣхъ ихъ въ шнуровую книгу, оплатилъ за свой счетъ штемпельными марками возрастные документы, и—главное—сокративъ срокъ работы малолѣтнихъ, до узаконенной нормы, долженъ былъ измѣнить весь порядокъ работъ на своей фабрикѣ, занимающей болѣе 600 всѣхъ рабочихъ. Нѣтъ сомнѣнія, что ведя дѣло полицейско-судебнымъ порядкомъ, мы едва ли бы такъ скоро достигли благоприятныхъ результатовъ.

Другой фабрикантъ З. въ Бѣлостокѣ при подобныхъ условіяхъ, но, очевидно, еще болѣе невмѣняемый, при появленіи моемъ съ г. Вульффертомъ, гг. акцизнымъ и полицейскимъ чиновниками, угадавъ наши намѣренія, распорядился вывести всѣхъ рабочихъ малолѣтнихъ изъ фабричныхъ помѣщеній на дворъ, и въ сильномъ волненіи, много разъ повторяя громко: «я ничего не знаю! Вотъ они, возьмите ихъ всѣхъ, или разберите сами, кто изъ нихъ можетъ, кто не можетъ остаться на работѣ, я ничего не понимаю!» Успокоивъ, по возможности, крайне возбужденнаго фабриканта и не безъ труда убѣдивъ его размѣстить дѣтей тамъ, гдѣ они занимались обычною работою, послѣ короткой бесѣды, я и здѣсь вполнѣ убѣдился въ отсутствіи злой воли и умышленнаго сопротивленія закону, и по согласію съ своими сотоварищами рѣшилъ, уступая настойчивымъ просьбамъ фабриканта, довѣриться его обѣщанію, что законъ будетъ исполненъ въ теченіе 10 дней. Обѣщаніе и этимъ фабрикантомъ было выполнено въ точности. Малолѣтнихъ по документамъ оказалось на фабрикѣ 75. Въ справедливости всего сказаннаго, Вы сами изволили убѣдиться, посѣтивъ лично обѣ упомянутыя фабрики въ октябрѣ мѣсяцѣ отчетнаго года.

Таковъ былъ вообще характеръ всѣхъ дѣйствій Виленской фабричной инспекціи по вопросу о нарушеніяхъ постановленій о малолѣтнихъ рабочихъ, и я глубоко убѣжденъ, что онъ не противорѣчитъ ни духу закона, ни инструкціи чинамъ инспекціи \*).

---

\*) «Не ограничиваясь обнаруженіемъ нарушенія постановленій о малолѣтнихъ рабочихъ—говорится въ „Инструкціи“—инспекторы и ихъ помощники обязаны всячески разъяснять завѣдующимъ промышленными заведеніями значеніе этихъ постановленій и внушать имъ мысль о необходимости сознательнаго и точнаго ихъ исполненія».



Въ сѣверномъ районѣ округа не было мною составлено ни одного протокола по нарушеніямъ постановленій о малолѣтнихъ рабочихъ. Въ южномъ же помощникъ мой, г. Вульффертъ, вынужденнымъ нашелся привлечь къ судебной отвѣтственности фабриканта гильзовой фабрики № 244. Поводъ былъ тотъ, что означенный владѣлецъ, пользовавшійся трудомъ малолѣтнихъ въ числѣ 36 мальчиковъ и дѣвочекъ, не пожелалъ подчиниться закону 1 іюня 1882 г. и заявилъ, что онъ отказывается отъ труда малолѣтнихъ. Между тѣмъ, при внезапномъ осмотрѣ его фабрикъ въ прошломъ сентябрѣ г. Вульффертомъ, онъ нашелъ на работѣ 2-хъ нелегальныхъ малолѣтнихъ и привлекъ за то фабриканта къ судебной отвѣтственности. Г. Мировой судья, признавъ фабриканта виновнымъ, на первый разъ приговорилъ его къ штрафу въ 10 руб.

Такъ какъ на долю мою выпалъ районъ фабрикъ, гдѣ большинство владѣльцевъ—евреи, то позволю себѣ сказать нѣсколько словъ объ ихъ отношеніяхъ къ закону о малолѣтнихъ и вообще къ рабочимъ дѣтямъ. Исключая немногихъ, болѣе просвѣщенныхъ евреевъ - владѣльцевъ, остальная ихъ масса прежде всего туго и туно понимаетъ смыслъ закона и видимо не можетъ сразу постигнуть, кому и какая можетъ быть польза отъ того, что малолѣтніе будутъ меньше времени работать, а, слѣдовательно, и меньше зарабатывать. Но затѣмъ, уразумѣвъ яснѣе сущность дѣла, евреи относятся къ закону совсѣмъ не такъ враждебно, какъ можно было бы предполагать по общеустановившемуся о нихъ мнѣнію. Основа нашего закона 1 іюня — чувство любви къ дѣтямъ—совсѣмъ не чуждо евреямъ, — и подъ вліяніемъ его они способны поступиться даже матеріальными интересами. Сокративъ волею-неволею срокъ работы дѣтямъ до 8 часовъ, еврей-фабриканты большею частію сохранили ту же заработную плату, какую дѣти получали при 10—12 часовой работѣ. Затѣмъ, на еврейскихъ фабрикахъ бросается въ глаза отсутствіе грубости и деспотизма въ обращеніи съ рабочими дѣтьми. Толчки, подзатыльники, волосотрепки и т. п. здѣсь совсѣмъ не въ обычаѣ. Это подтверждаютъ и наблюденія ближайшихъ знатоковъ жизни на еврейскихъ фабрикахъ—гг. акцизныхъ чиновниковъ. На одной только фабрикѣ (№ 17) я былъ неприятно пораженъ грубымъ крикомъ и запальчивою бранью управляющаго, направленною, впрочемъ, не по адресу дѣтей. Но векорѣ явившійся владѣлецъ фабрики настойчиво просилъ меня извинить не въ мѣру расходившагося караима, давъ слово, что я никогда болѣе не буду свидѣ-

телемъ ничего подобнаго. На неурядицы и притѣсненія при расчетахъ за работу на еврейскихъ фабрикахъ до инспекціи также не доходило жалобъ со стороны рабочихъ какъ взрослыхъ, такъ и малолѣтнихъ.

## ГЛАВА III.

О санитарномъ состояніи промышленныхъ заведеній Виленскаго округа.—Заводско-фабричныя помѣщенія въ отношеніи простора и заключающагося въ нихъ количества воздуха.—Вентиляціонныя приспособленія.—Ретирады.—Степень чистоты фабричныхъ помѣщеній.—Способы отвода фабричныхъ водъ.—Освѣщеніе фабричныхъ помѣщеній.—Вода для питья рабочихъ.—Свѣдѣнія о разнаго рода учрежденіяхъ для рабочихъ (жилая помѣщенія, бани, больницы, сберегательныя кассы и др.).

Для сужденія о санитарномъ состояніи того или другого промышленнаго заведенія при осмотрѣ его обращалось вниманіе на слѣдующіе вопросы:

- 1) количество воздуха и просторъ въ рабочихъ помѣщеніяхъ;
- 2) имѣются ли въ окнахъ, потолкахъ или стѣнахъ какія-либо отверстія для обмѣна воздуха;
- 3) существуетъ ли правильное пользованіе имѣющимися вентиляціонными отверстіями;
- 4) системы отхожихъ мѣсть;
- 5) степень чистоты въ фабричныхъ помѣщеніяхъ;
- 6) способы отвода фабричныхъ водъ;
- 7) способы освѣщенія и отопленія фабричныхъ помѣщеній;
- 8) способъ удовлетворенія рабочихъ водою для питья.

Заводско-фабричныя помѣщенія и заключающееся въ нихъ количество воздуха.

На большей части фабрикъ, обрабатывающихъ волокнистыя вещества, высота помѣщеній достигаетъ 5—6 аршинъ, а въ лучшихъ 7—8. На шерстяныхъ мануфактурахъ въ обычаѣ пользоваться чердачнымъ помѣщеніемъ зданія для устройства ткацкой, прядильной или сновальной, — и только въ такихъ помѣщеніяхъ высота ихъ не превосходитъ 4 аршинъ, а иногда не болѣе 3-хъ. Въ общемъ кубическое содержаніе воздуха въ зданіяхъ шерстяныхъ мануфактуръ доходитъ до 2—3 куб. сажени на человѣка (исключая только ручныя ткацкія, какъ самыя тѣсныя, и гдѣ воздуха обыкновенно бываетъ немного болѣе 1 кубической сажени на человѣка). Фактъ этотъ объясняется однако не гигиеническими соображеніями при устройствѣ фабричныхъ помѣще-

ній, а главнымъ образомъ значительнымъ объемомъ станковъ и машинъ, употребляемыхъ на шерстяныхъ мануфактурахъ. Такой же просторъ встрѣчается и въ другихъ заведеніяхъ, гдѣ, вслѣдствіе требованій производства, необходимые станки и машины—значительныхъ размѣровъ, какъ, напр., на механическихъ заводахъ, писчебумажныхъ фабрикахъ, въ заведеніяхъ, обрабатывающихъ дерево и минеральныя вещества, на заводахъ химическихъ, винокуренныхъ, пивоваренныхъ, солодовенныхъ, а также на мукомольныхъ мельницахъ и въ типо-литографіяхъ. Съ другой стороны, тамъ, гдѣ, по условіямъ производства, не требуется ни крупныхъ снарядовъ, ни машинъ, высота рабочихъ помѣщеній имѣетъ обыкновенный комнатный размѣръ и кубическое содержаніе воздуха на человѣка въ такихъ заведеніяхъ обыкновенно бываетъ гораздо меньше, чѣмъ въ названныхъ выше заведеніяхъ, и нерѣдко меньше 1 кубической сажени. Къ заведеніямъ этой категоріи принадлежатъ, прежде всего, табачныя и спичечныя фабрики, а также большинство ремесленныхъ заведеній, особенно гильзовыя фабрики. На табачныхъ фабрикахъ наибольшая скученность рабочихъ встрѣчается въ отдѣленіяхъ для выдѣлки папиросъ и сигаръ, гдѣ рабочіе сидятъ обыкновенно вплотную другъ возлѣ друга, и кубическое содержаніе воздуха на человѣка въ такихъ помѣщеніяхъ бываетъ рѣдко болѣе  $\frac{1}{2}$  и даже  $\frac{1}{3}$  саж., какъ, напр., на фабрикахъ № 208 въ Минскѣ, № 176—въ Брестѣ и др. Въ Вильнѣ на табачной фабрикѣ Л. Эдельштейна (№ 16), по измѣренію оказалось, что 75 рабочихъ папиросниковъ были скучены въ помѣщеніи 40 куб. саж. (къ чести фабриканта, онъ скоро устранилъ это зло). На гильзовыхъ фабрикахъ большею частію такая же скученность. На фабрикѣ № 189 въ Брестѣ въ пространствѣ, занимающемъ 18 куб. саж., работаетъ 31 человѣкъ; въ № 186, тамъ же, въ помѣщеніи, содержащемъ 30 куб. саж., занято 55 рабоч., въ заведеніи № 187 такое же количество рабочихъ скучено въ помѣщеніи, содержащемъ только 25 куб. саж.

Для возобновленія воздуха въ фабричныхъ заведеніяхъ встрѣчаются почти всегда какія-либо приспособленія: форточки, вертушки въ окнахъ, наружныя отверстія съ дверцами въ стѣнахъ, или въ домовыхъ трубахъ, или же отверстія съ заслонками въ потолкѣ. Полное отсутствіе какихъ бы то ни было вентиляціонныхъ приспособленій можно встрѣтить развѣ только въ самыхъ бѣдныхъ ремесленныхъ заведеніяхъ и на маленькихъ спичечныхъ фабрикахъ, гдѣ, благодаря умѣренному климату края, почти круглый годъ служитъ лучшимъ и единственнымъ

Вентиляціон-  
ныя приспособленія.

воздухоочистителемъ постоянно открытая входная дверь на фабричный дворъ и въ макальню. Но не говоря о литейныхъ, механическихъ и желѣзныхъ заводахъ, гдѣ условія обмѣна воздуха совсѣмъ особенныя, всѣ вентиляціонныя приспособленія на другихъ, даже на самыхъ благоустроенныхъ фабрикахъ, сдѣланы кое-какъ, безъ знанія и соображенія величины отверстій съ пространствомъ рабочихъ залъ и числомъ рабочихъ. Форточки обыкновенно такихъ же размѣровъ, какъ въ жилыхъ городскихъ домахъ и даже гораздо меньше, если принять въ соображеніе, что фабричныя оконныя переплеты всегда по меньшей мѣрѣ, въ 2—3 раза уже оконныхъ переплетовъ въ рамахъ жилыхъ домовъ. Сѣтокъ у форточекъ обыкновенно нѣтъ и потому послѣднія въ зимнее время почти никогда не отпираются рабочими изъ опасенія простуды. Распоряженіе оконными вентиляціонными приспособленіями на фабрикахъ ни на кого спеціально не возлагается, но вполне предоставлено рабочимъ, которые, чаще всего, или совсѣмъ не обращаютъ вниманія на имѣющіяся въ ихъ распоряженіи средства обновленія воздуха, или же, какъ увѣряютъ завѣдующіе фабриками, нерѣдко умышленно портятъ и затыкаютъ вентиляторы тряпками. Словомъ, вентиляціонныя приспособленія на фабрикахъ края, до появленія фабричной инспекціи, говоря безъ преувеличенія, существовали только для формы. Инспекція, при осмотрѣ заведеній, обращала постоянно вниманіе завѣдующихъ или самихъ владѣльцевъ на важное значеніе этой стороны санитарнаго устройства фабрикъ, и можетъ указать не мало случаевъ, гдѣ, по ея совѣтамъ и указаніямъ, были не только устроены форточки въ окнахъ, вытяжныя трубы въ потолкахъ, вентиляторы и т. д., но даже расширены тѣсныя помѣщенія, или уменьшено въ нихъ число рабочихъ. Особенное вниманіе обращалось на возможное улучшеніе вентиляціи въ ручныхъ ткацкихъ, шерстяныхъ мануфактурахъ, въ трепальняхъ, льнопрядильныхъ и писчебумажныхъ фабрикахъ, въ крошильныхъ и просѣвальныхъ при обработкѣ махорки, и въ спичечныхъ макальняхъ, гдѣ воздухъ всегда или удушливый, или пропитанный пылью, а въ послѣднихъ—и насыщенный вредными парами.

Ретирады и системы ихъ устройства.

Самую слабую сторону въ санитарномъ смыслѣ составляютъ на фабрикахъ отхожія мѣста. По своему устройству, почти всѣ фабричныя ретирады могутъ быть раздѣлены на 2 группы: на ретирады съ выгребомъ и безъ выгребовъ. Первыя встрѣчаются преимущественно въ городахъ, вторыя въ мѣстечкахъ и на фабрикахъ, расположенныхъ особнякомъ. Выгребомъ служитъ выкопанная въ землѣ

яма, выложенная иногда кирпичемъ, чаще же досками; сверху выгребъ закрытъ и чрезъ имѣющійся въ крышкѣ люкъ опоражнивается. Но одинъ изъ самыхъ безобразныхъ типовъ устройства этого рода мѣсть — ретирады безъ выгребныхъ ямъ, когда нечистоты надаютъ прямо на поверхность земли, пропитываютъ и заражаютъ почву, не смотря на самую тщательную очистку, и, при естественныхъ скатахъ вокругъ, стекаютъ по нимъ. Въ этомъ отношеніи инспекціи случалось наблюдать не лишеныя интереса факты. Въ м. Рожанахъ, Гродненской губерніи, на фабрикѣ № 137 нечистоты изъ ретирадъ, устроенныхъ безъ выгребовъ, вытекаютъ прямо на улицу, въ недалекомъ сосѣдствѣ отъ находящагося здѣсь колодезя. Въ томъ же мѣстечкѣ на фабрикѣ № 139 заслуживаетъ вниманія и слѣдующій оригинальный способъ очистки отхожихъ мѣсть безъ выгребовъ. Ретирады выстроены возлѣ забора, отдѣляющаго фабричный дворъ отъ сосѣдняго огорода; внизу забора вырублено отверстіе, примѣрно, въ  $1\frac{1}{2}$  кв. фута, а ретирады со стороны фабрики огорожены заборомъ, чрезъ который должны перелѣзть всѣ направляющіеся въ тѣ мѣста и обратно. Изъ разспросовъ хозяина выяснилось, что тонкая цѣль устройства отверстія въ заборѣ и ограды вокругъ ретирадъ состоитъ въ слѣдующемъ: отверстіе сдѣлано въ томъ соображеніи, чтобы свиньи могли свободно пробираться изъ сосѣдняго огорода къ фабричнымъ ретирадамъ и очищать ихъ, а ограда лишаетъ животныхъ возможности пробираться далѣе на фабричный дворъ, оставляя свободнымъ одинъ и тотъ же путь, туда и обратно. Одинъ изъ лучшихъ способовъ удаленія экскрементовъ сухимъ путемъ представляетъ практикующееся на нѣкоторыхъ фабрикахъ, напримѣръ, на шерстяной мануфактурѣ Франца Пусловскаго (№ 140), устройство ретирадъ безъ выгребныхъ ямъ, взаменъ которыхъ непосредственно подъ стульчаками ставятся деревянные кадки или бочки, устанавливаемые на телѣгахъ съ колесами. Экскременты 3-хъ стульчаковъ падаютъ по деревяннымъ трубамъ въ одну соединительную общую трубу и идутъ изъ послѣдней прямо въ бочку. По мѣрѣ накопленія бочекъ, онѣ вывозятся въ поле; тамъ опоражниваются и возвращаются вмѣстѣ съ телѣгою, на которой онѣ установлены, на прежнее мѣсто. Преимущество подобнаго рода подвижныхъ выгребовъ заключается главнымъ образомъ въ отсутствіи зараженія почвы и въ удобствѣ и легкости работы по очисткѣ ретирадъ. На нѣкоторыхъ фабрикахъ, расположенныхъ на берегу рѣчекъ, отхожія мѣста устроены прямо надъ водою и экскременты уносятся ея теченіемъ. Подобнаго устройства ретирады

имѣются, напр., при прядильномъ отдѣленіи шерстяной мануфактуры № 127 и на шерстяной мануфактурѣ № 144. На фабрикѣ № 132 утилизируется для очистки вода, вытекающая изъ отдѣленія мокрой аппретуры. Вода по жолобу проходитъ предварительно чрезъ отхожія мѣста и, захвативъ нечистоты, уноситъ ихъ. На шерстяныхъ мануфактурахъ, обыкновенно близъ самыхъ рабочихъ флигелей, имѣются писсуары, въ видѣ будочекъ съ большими кадками. Помимо удобствъ для рабочихъ, это дѣлается въ тѣхъ видахъ, что на многихъ такого рода фабрикахъ моча утилизируется при валкѣ сукна.

Вообще же инспекція нашла вопросъ ретиредахъ на фабрикахъ края въ довольно безобразномъ видѣ, особенно, разумѣется, на еврейскихъ, зачастую помѣщенныхъ въ самыхъ населенныхъ мѣстностяхъ городовъ. Она настойчиво указывала на необходимость опрятности и дезинфекціи этихъ неприглядныхъ уголковъ фабричныхъ дворовъ, рекомендуя обыкновенно простыя и дешевыя обеззараживающія средства, какъ-то, растворы карболовый, желѣзнаго купороса и т. п., а тамъ, гдѣ существуютъ газовые заводы, всегда имѣющійся на нихъ въ изобиліи очень дешевый дегтяной жидкій осадокъ. Почти нигдѣ фабричная инспекція не нашла отдѣльныхъ и находящихся на извѣстномъ разстояніи ретиреда для женщинъ и мужчинъ или по-крайней мѣрѣ отдѣленныхъ другъ отъ друга перегородкою съ соотвѣтствующими надписями: *мужск.* *женск.*, и съ перваго своего шага обязала фабрикантовъ устранить такое вопіющее физическое и нравственное безобразіе. Это послѣднее требованіе на большинствѣ фабрикъ, при посѣщеніи ихъ во 2-й разъ, оказывалось выполненнымъ. Нерѣдко инспекція просила гг. чиновъ полиціи наблюдать за выполненіемъ ея указаній по этому предмету и всегда встрѣчала съ ихъ стороны усердное содѣйствіе. Можно указать не малое число фабрикъ, гдѣ, къ чести фабрикантовъ, по указаніямъ инспекціи, ретиреды передѣланы, расширены и перенесены на другое, болѣе подходящее для нихъ, мѣсто.

Степень чистоты фабричныхъ помѣщеній.

Степень чистоты фабричныхъ помѣщеній обыкновенно зависитъ отъ рода производства и назначенія того или другого помѣщенія, а также отъ вниманія фабрикантовъ къ этому дѣлу. На шелкобархатныхъ фабрикахъ (въ Бѣлостокѣ—№№ 168 и 169) всѣ внутреннія рабочія помѣщенія содержатся въ безупречной чистотѣ. На шерстяныхъ мануфактурахъ чище другихъ содержатся аппретурныя помѣщенія и т. д. Словомъ, гдѣ въ видахъ производства требуется чистота, ее всегда можно найти, и на-оборотъ. Хуже другихъ

промышленныхъ заведеній, въ смыслѣ чистоты, содержатся табачныя фабрики. Объ этихъ фабрикахъ чаще другихъ въ моемъ путевомъ журналѣ встрѣчаются замѣтки въ родѣ слѣдующихъ: «полъ покрытъ слоемъ грязи, стѣны запылены, потолки закопчены, окна, вслѣдствіе покрывающаго ихъ толстаго слоя пыли извнутри, слабо пропускаютъ дневной свѣтъ». Причина постоянной копоти въ укупорочныхъ отдѣленіяхъ табачныхъ фабрикъ зависитъ отъ употребляемыхъ для освѣщенія и растапливанія сургуча керосиновыхъ лампъ безъ стеколъ. Рѣдкое исключеніе представляютъ въ этомъ отношеніи табачныя фабрики, пользующіяся газовымъ освѣщеніемъ, какъ, напр., въ Вильнѣ фабрика № 17. Въ г. Минскѣ на всѣхъ табачныхъ фабрикахъ, благодаря настоянію управляющаго акцизными сборами, г. Озмидова, керосиновыя лампы въ недавнее время выведены изъ употребленія и, къ общему удовольствію рабочихъ, замѣнены стеариновыми свѣчами. На табачныхъ фабрикахъ приходилось нерѣдко видѣть, что выметаніе рабочихъ помѣщеній дѣлается въ то время, когда онѣ заняты рабочими и, въ оправданіе подобнаго образа дѣйствія, приводилось то обстоятельство, что, будто бы, въ другое время этого дѣлать нельзя, такъ какъ, по уходѣ рабочихъ, фабрика запечатывается чинами акцизнаго надзора, и затѣмъ открывается только при возобновленіи работъ.

На крупныхъ и благоустроенныхъ шерстяныхъ мануфактурахъ принято за правило бѣлить потолки и стѣны одинъ разъ въ годъ; на остальныхъ же, болѣе мелкихъ и преимущественно еврейскихъ, фабрикахъ, въ этомъ отношеніи не установленъ порядокъ, — и нерѣдко приходилось видѣть помѣщенія, о которыхъ сами владѣльцы говорили, что не помнятъ, когда онѣ были выбѣлены въ послѣдній разъ. Инспекція не оставляла безъ вниманія и этотъ вопросъ, и, по настоянію ея, нѣкоторыя спичечныя, табачныя, шерстяныя и др. фабрики, остававшіяся многіе годы не тронутыми не только кистью маляра, но и простыми швабрами, почищены и побѣлены.

По вопросу объ отводѣ фабричныхъ водъ можно сказать вообще, что заведенія, лежація внѣ городовъ, не имѣютъ никакихъ искусственныхъ приспособленій для предварительной очистки фабричныхъ водъ и спускаютъ ихъ непосредственно въ рѣку, если таковая по близости имѣется, или же просто отводятъ черезъ канавы на нѣкоторое разстояніе отъ фабрикъ. Городъ Бѣлостокъ прорѣзываетъ небольшая въ 3—4 саж. ширины рѣчка Бѣлая, по берегу которой, — на протяженіи 3—4-хъ верстъ, тянется рядъ шерстяныхъ мануфактуръ простыхъ и полныхъ,

Способы  
отвода фаб-  
ричныхъ  
водъ.



т. е. съ красильнями. Въ настоящее время р. Бѣлая представляетъ сплошную клоаку густыхъ фабричныхъ нечистотъ и до послѣдняго времени на этотъ вопросъ видимо не обращалось никакого вниманія. Но въ началѣ 1885 г., по распоряженію Г. Гродненскаго Губернатора, была назначена комиссія изъ техниковъ губернскаго правленія и г. бѣлостокскаго полиціймейстера съ цѣлью осмотра мѣстныхъ фабрикъ съ санитарной стороны и съ точки зрѣнія соблюденія требованій строительнаго устава. Результатомъ дѣятельности этой комиссіи было то, что въ настоящее время на нѣкоторыхъ болѣе крупныхъ фабрикахъ г. Бѣлостока устроены осадочные колодцы, чрезъ которые проходятъ фабричныя воды до спуска ихъ въ р. Бѣлую. Вода, выходящая изъ осадочнаго колодца, хотя и не изъята отъ сильнаго зловонія, но довольно прозрачна и вполнѣ очищена отъ густыхъ примѣсей.

Система  
отопленія  
промышлен-  
ныхъ заве-  
деній.

Отопленіе промышленныхъ заведеній бываетъ двоякаго рода: обыкновенное, посредствомъ печей, и паровое. Перваго рода отопленіе устроено обыкновенно въ тѣхъ фабричныхъ помѣщеніяхъ, въ которыхъ нѣтъ паровой машины, напр., на всѣхъ табачныхъ фабрикахъ, на многихъ шерстяныхъ мануфактурахъ, въ отдѣленіи ручныхъ ткачей, во всѣхъ ремесленныхъ заведеніяхъ и проч. Обыкновенныя голландскія печи встрѣчаются преимущественно только на табачныхъ фабрикахъ; на другихъ же чаще всего утермаркскія или желѣзныя съ длинными дымовыми трубами вдоль стѣны. Кромѣ того, на многихъ мелкихъ шерстяныхъ мануфактурахъ встрѣчаются еще печи въ видѣ длинныхъ лежанокъ изъ кирпича. Судить о томъ, какими печами удовлетворительнѣе нагрѣваются рабочія помѣщенія, довольно трудно, такъ какъ термометровъ намъ не приходилось видѣть ни въ одномъ фабричномъ помѣщеніи. На многихъ табачныхъ фабрикахъ топка печей производится утромъ послѣ впуска рабочихъ, вслѣдствіе чего въ морозные дни рабочія помѣщенія по утрамъ обыкновенно бываютъ очень холодны. Паровое отопленіе практикуется на большинствѣ фабрикъ съ паровыми двигателями и, годъ отъ году, распространяется все болѣе и болѣе. Отопленіе производится отработаннымъ паромъ и потому выгоды подобнаго рода отопленія, при болѣе и болѣе дорожающемъ топливѣ, очевидны. На одной фабрикѣ (№ 144 въ Добриневѣ) паровое отопленіе производится дѣйствіемъ водянаго двигателя. По объясненію владельца, страховая премія при паровомъ отопленіи деревяннаго зданія на столько ниже, что устройство отопленія рабочимъ паромъ представляетъ несомнѣнныя выгоды.

Безъ искусственнаго освѣщенія работаютъ только двѣ фабрики, а именно: обѣ шелко-бархатныя въ г. Бѣлостокѣ. Остальныя всѣ работаютъ болѣе полугода утромъ и вечеромъ при искусственномъ освѣщеніи; исключенія составляютъ только табачныя фабрики, начинающія работу утромъ не ранѣе 8—9 часовъ. Почти повсемѣстно употребляются керосиновыя лампы. Газовое освѣщеніе устроено только на немногихъ фабрикахъ, напр., въ г. Вильнѣ на табачной фабрикѣ № 17; въ Гродненской губерніи на шерстяныхъ мануфактурахъ №№ 119 и 132 и въ Могилевской—на прекрасно устроенной въ санитарномъ отношеніи писчебумажной фабрикѣ № 237. Три послѣднія заведенія имѣютъ собственные газовыя заводы, гдѣ газъ добывается изъ нефтяныхъ остатковъ.

Степень дневнаго освѣщенія фабричныхъ помѣщеній нами не измѣрялась, но вообще, за немногими исключеніями, она вездѣ, болѣе или менѣе, достаточна. На табачныхъ фабрикахъ недостатокъ свѣта зависитъ болѣею частію не столько отъ малыхъ размѣровъ оконныхъ просвѣтовъ, сколько отъ крайне грязнаго содержанія оконныхъ стеколъ. Крошечки махорки, впрочемъ, нерѣдко помѣщаются въ полутемныхъ подвалахъ, а на табачной фабрикѣ № 176 папиросницы работаютъ на низкихъ антресоляхъ, очень бѣдныхъ свѣтомъ. Инспекціи и въ этомъ направленіи оказалось нужнымъ, въ интересахъ рабочихъ и дѣтей, давать совѣты и дѣлать указанія, которыя во многихъ случаяхъ были приведены фабрикантами въ исполненіе. Изъ числа гильзовыхъ фабрикъ, на одной, № 186, въ Брестѣ, помѣщенной въ подвальномъ этажѣ зданія, владѣлецъ увеличилъ, по совѣту инспекціи, на сколько бѣло возможно размѣръ оконныхъ просвѣтовъ. На другой гильзовой же фабрикѣ № 187, рабочіе, занимавшіеся упаковкою въ самомъ темномъ углу заведенія, переведены въ болѣе свѣтлое мѣсто и проч.

Болѣе или менѣе чистую воду для питья рабочіе на большинствѣ фабрикъ имѣютъ подъ руками. Гдѣ нѣтъ естественныхъ источниковъ—рѣкъ, озеръ, рѣчекъ, тамъ обыкновенно на фабричномъ дворѣ имѣются закрытыя колодцы съ насосами, содержащіеся въ большемъ или меньшемъ порядкѣ даже на еврейскихъ фабрикахъ. Но рабочіе обязаны запасаться своею посудою. Таковъ общій обычай, и потому нерѣдко можно было видѣть дѣтей прямо глотающихъ бьющую изъ насосовъ холодную струю воды, или черпающихъ ее горсточками. Инспекціи приходилось давать даже такія простыя указанія, какъ постановка чистыхъ ушатовъ при водоемахъ, или, по-крайней-мѣрѣ, снабженіе водяныхъ

насосовъ жестяными ковшиками или кружками на цѣпяхъ, что обыкновенно и исполнялось безъ возраженія.

Санитарныхъ медицинскихъ осмотровъ при приѣмѣ на фабрики не только малолѣтнихъ, но и взрослыхъ рабочихъ нигдѣ въ округѣ не производится, даже въ Курляндіи, и потому заразные болѣзни могутъ свободно проникать на фабрики, хотя, къ счастью, чинамъ инспекціи обоихъ районовъ округа не пришлось лично убѣдиться ни въ одномъ подобномъ случаѣ.

Итакъ, устройство осмотровѣнныхъ въ округѣ промышленныхъ заведеній съ санитарной точки зрѣнія представляетъ весьма значительныя несовершенства. Главныя ошибки сдѣланы были при первоначальномъ устройствѣ фабрикъ, когда видимо имѣлись въ виду одни соображенія спеціально-экономическія: удобства размѣщенія машинъ, станковъ; а объ удобствахъ для рабочихъ въ смыслѣ сохраненія ихъ здоровья не было помышленія. Изъ всѣхъ осмотровѣнныхъ заведеній можно указать только на 5—10 фабрикъ болѣе или менѣе удовлетворительныхъ въ санитарномъ отношеніи. Пальма первенства въ этомъ отношеніи принадлежитъ писчебумажной фабрикѣ князя С. И. Паскевича въ Добрушѣ; замѣмъ, относительно воздуха, свѣта и простора въ размѣщеніи рабочихъ можно съ похвалою отозваться о шелкобархатной фабрикѣ Евг. Беккера въ Бѣлостокѣ (№ 169) и шерстяныхъ мануфактурахъ: Адольфа Вухгольца въ Супраслѣ (№ 125), Августа Моэса въ Хорошѣ (№ 132), Эвальда Гасбаха въ Дойдолидахъ (№ 131), Скирмунта (№ 203) и другихъ. Игольныя фабрики: графа Плятера-Зибера въ Ликснѣ (№ 10), Гиршмана-сына въ Гольдингенѣ (№ 90), фабрики безопасныхъ спичекъ Гиршмана-отца (№ 95) тамъ же, и Рижскаго Акціонернаго Общества въ ур. Уно (№ 242), по всей справедливости, слѣдуетъ также отнести къ числу благоустроенныхъ въ смыслѣ санитарномъ.

Свѣдѣнія о  
разнаго рода  
учрежденіяхъ  
для рабочихъ.

Существующія въ округѣ учрежденія для рабочихъ можно раздѣлить на два вида:

- 1) Содержимыя владѣльцами промышленныхъ заведеній на собственные средства. Квартиры для рабочихъ, больницы, школы, лавки.
- 2) Основанныя рабочими съ участіемъ или безъ участія владѣльцевъ промышленныхъ заведеній. Больничныя и ссудо-сберегательныя кассы (Arbeiterkranken—Sparrkasse).

Первыя существуютъ почти исключительно въ промышленныхъ заведеніяхъ, находящихся вдали отъ городовъ и другихъ населенныхъ

мѣстностей; вторыя же — на отдѣльныхъ фабрикахъ, но большею частію въ колоніяхъ или центрахъ фабричныхъ.

Въ сѣверномъ районѣ округа, изъ числа осмотрѣнныхъ заведеній, учрежденія перваго типа, съ квартирами для рабочихъ платными или бесплатными, существуютъ:

Полезныя для рабочихъ учрежденія на средства фабрикантовъ. Помѣщенія, врачебная помощь и т. п.

1) На Кучуришской писчебумажной фабрикѣ С. Пусловскаго, близъ Вильны (№ 32), 10 отдѣльныхъ домиковъ для семейныхъ рабочихъ, съ освѣщеніемъ и отопленіемъ. Каждому семейному рабочему отведено отъ  $\frac{1}{8}$  до  $\frac{1}{4}$  десятины земли подъ огородъ. Постоянный фельдшеръ и аптека отъ фабрики. Квартиры даровыя.

2) На Виленско-Пушкарской писчебумажной фабрикѣ, близъ Вильны, (№ 31) даровыя квартиры для 20—30 семейныхъ и холостыхъ рабочихъ, съ отопленіемъ и освѣщеніемъ. Постоянный фельдшеръ, аптека отъ фабрики. Krankenkasse отъ самихъ рабочихъ.

3) На сталелитейномъ и желѣзо-прокатномъ заводѣ барона Эттингера (№ 86) даровыя квартиры съ огородами, для 20—30 рабочихъ семейныхъ и холостыхъ. Докторъ и фельдшеръ отъ фабрики. Кромѣ того, Krankenkasse изъ вычетовъ съ рабочихъ 3%, съ каждаго заработаннаго рубля.

4) На желѣзо-прокатномъ и проволоочно-гвоздильномъ заводѣ Беккера (№ 87), помѣщенія для рабочихъ платныя, отдѣльные домики для 20—30 семейныхъ рабочихъ, съ платою отъ 2—3 р., въ мѣсяць съ отопленіемъ. Медицинская помощь отъ фабрики.

5) На льнопрядильной фабрикѣ Ловсона и Культера (№ 99), квартиры съ платою 2 р. въ мѣсяць, только для 10 семейныхъ мастеровъ-нѣмцевъ. Врачебная помощь отъ фабрики для всѣхъ рабочихъ.

6) На заводѣ братьевъ Шмидтъ (№ 63) квартиръ для рабочихъ нѣтъ, но для 10 семейныхъ мастеровъ, иностранныхъ нѣмцевъ, даровыя помѣщенія при фабрикѣ. Докторъ и врачебная помощь отъ фабрики.

7) На проволоочно-гвоздильномъ заводѣ графа Тышкевича, въ арендѣ у брат. Фрумкиныхъ, домики для 30—40 семейныхъ и холостыхъ рабочихъ съ платою за семейную квартиру 1 р. 65 к.—холостую 1 р. въ мѣсяць. Фельдшеръ и аптека отъ фабрики.

Школъ и больницъ ни на одной фабрикѣ нѣтъ.

**Въ южномъ районѣ:**

8) На шерстяной мануфактурѣ Лыщинскаго (№ 165). Постоян-

ный фельдшеръ и аптека. Содержаніе фельдшера и аптеки обходится отъ 450—600 р. въ годъ. 65 семейныхъ квартиръ. Часть рабочихъ пользуется даровыми квартирами съ отопленіемъ, часть же уплачиваетъ отъ 1 р. до 1 р. 20 к. въ мѣсяць. При квартирахъ — огороды.

9) На шерстяной мануфактурѣ Моэса (№ 132) 130 квартиръ для рабочихъ. При каждой огородикъ для овощей и сарайчикъ для дровъ и скотины. Мѣсячная плата 1 р. 50 к. — 2 р. Школа, приѣмный покой, фельдшеръ, аптека.

10) Въ Добрушѣ, на писчебумажной фабрикѣ князя Паскевича. Школа. Больница на двѣ кровати, аптека и фабричная лавка. Годовое содержаніе больницы съ аптекою, постояннаго при фабрикѣ врача и фельдшера обходится не менѣе 3,000 р. Лавка находится подъ контролемъ фабричной администраціи. Съѣстные припасы отпускаются рабочимъ по книжкамъ безъ барыша. Расходъ по администраціи фабрика всецѣло принимаетъ на себя. Годовой оборотъ лавки 10,000 руб.

11) На шерстяной мануфактурѣ Пусловскаго, въ Альбертинѣ (№ 140) постоянный фельдшеръ и аптека. 10 домиковъ съ квартирами для рабочихъ. Плата отъ 15 до 40 к. въ мѣсяць за семейную квартиру. Бѣльшая часть рабочихъ проживаетъ въ собственныхъ домахъ, построенныхъ вблизи фабрики на полученной въ надѣлъ землѣ. Семьи, проживающія въ фабричныхъ домахъ, получаютъ огородъ, небольшой участокъ луга и поля. Для топлива дозволяется собирать въ помѣщицьемъ лѣсу бесплатно валежникъ и сучья.

12) На шерстяной мануфактурѣ Риберта и Якоби (№ 144), въ Добриневѣ, до 50 квартиръ для рабочихъ, оплачиваемыхъ отъ 1 р. 20 к. до 2 р. въ мѣсяць. При квартирахъ огородики. При фабрикѣ школа.

13) При шерстяной мануфактурѣ Гасбаха (№ 131) въ Дойлидахъ, близъ Бѣлостока, 11 домиковъ съ 40 квартирами для семейныхъ и 20 для холостыхъ. За семейную квартиру платится безъ дровъ 2 р. въ мѣсяць, за холостую 1 р. 50 к. При каждой квартирѣ огородикъ, около 24 кв. саж. Есть и школа.

14) Въ Игуменскомъ уѣздѣ Минской губ., при фабрикѣ деревянныхъ сапожныхъ шпилекъ Слотвинскаго (№ 205) имѣется въ два этажа деревянный домъ, въ которомъ семейные рабочіе занимаютъ отдѣльныя комнаты бесплатно. Каждая семья получаетъ участокъ земли подъ огородъ, дрова и освѣщеніе.

15) На шерстяной мануфактурѣ Скирмунта (№ 203), м. Порѣчье

Пинскаго уѣзда. Больница на 12 кроватей и постоянный фельдшеръ. Для помѣщенія рабочихъ при фабрикѣ 4 казармы: въ нихъ до 90 комнатъ для семейныхъ рабочихъ. Двѣ общія квартиры, одна для холостыхъ, другая для незамужнихъ женщинъ. Кромѣ того, два отдѣльных помѣщенія для рабочихъ іудейскаго вѣроисповѣданія. Помѣщеніе и топливо даровыя. Часть рабочихъ продовольствуется отъ фабрики сырыми припасами.

16) На гвоздильномъ заводѣ помѣщика Попова (№ 244) квартиры для 20 семейныхъ рабочихъ. Комната съ кухнею, дрова, освѣщеніе и огородикъ за 3 руб. въ мѣсяць.

16) На Михалинскомъ стеклянномъ заводѣ, Пружанскаго уѣзда, Гродненской губ. (№ 191) 37 бесплатныхъ квартиръ семейныхъ и холостыхъ.

17) На фаянсовомъ заводѣ Брамса (№ 192). Два деревянныхъ флигеля съ квартирами для рабочихъ. Комната съ кухнею (печью) и дровами за 30 р. въ годъ. При каждой квартирѣ огородикъ.

18) На заводѣ древесно-бумажной массы Гордзялковскаго (№ 235) казарма для рабочихъ бесплатная.

Зданій типа казарменнаго на осматрѣнныхъ фабрикахъ округа почти нѣтъ, но вездѣ построены отдѣльные домики въ одинъ этажъ. Въ нижнемъ обыкновенно 4 квартиры для женатыхъ, а въ чердачномъ—2—3 для холостыхъ. Квартиры состоятъ изъ одной комнаты; для женатыхъ съ русскою печью, которая рѣдко отгорожена. Высота комнатъ большею частію около 4 арш., площадь пола отъ 40 до 50 квад. аршинъ. Оконныя форточки рѣдки.—Хлѣбопекарни большею частію устроены на нѣсколько домиковъ.—Общій погребъ. Стоимость постройки каждаго такого домика деревяннаго на каменномъ фундаментѣ (у Моэса, Гасбаха) отъ полутора до 2-хъ тысячъ руб.

Типъ квартиръ для рабочихъ.

Больничныя и ссудо-сберегательныя кассы существуютъ на многихъ фабрикахъ обоихъ районовъ округа, исключая заведеній еврейскихъ, гдѣ, кромѣ табачной фабрики Шерешевскаго въ Гроднѣ № 172, кассы не въ обычаѣ. Составляются онѣ изъ взносовъ рабочихъ съ каждаго заработаннаго рубля отъ 1-й до 3-хъ коп. Штрафные вычеты, если они сдѣланы не за порчу фабриката и друг. хозяйскихъ вещей, поступаютъ обыкновенно также въ кассовый доходъ. Владѣльцы всегда принимаютъ большее или меньшее участіе во взносахъ, Главная цѣль учрежденія такихъ кассъ опредѣляется самимъ ихъ названіемъ, но ссудо-сберегательныя кассы не отказываютъ своимъ

Касса рабочихъ на случай болѣзней и ссудосберегательныя (Kranken-Spar-kasse).

членамъ и въ другихъ чрезвычайныхъ нуждахъ, за поручительствомъ 2-хъ — 3-хъ другихъ членовъ кассы. Большинство кассъ существуетъ при фабрикахъ Гродненской губерніи. Каждая болѣе или менѣе значительная корпорація ткачей или прядильщиковъ имѣетъ свою кассу, куда участники дѣлаютъ еженедѣльные взносы. Въ началѣ кассы учреждались на каждой фабрикѣ отдѣльно, а впослѣдствіи онѣ начали сливаться съ кассами сосѣднихъ фабрикъ, расположенныхъ въ извѣстной мѣстности. Древнѣйшая касса была учреждена въ 1835 г. рабочими шерстяной мануфактуры барона Захерта (№ 127) въ Супраслѣ. Тамъ же, въ 1837 г. появились кассы на фабрикахъ Аунерта № 128, и Альта № 126, наконецъ, въ 1847 г. на фабрикѣ Бухгольца № 125. Въ Бѣлостокѣ въ м. Кнышинѣ и въ колоніи Михаловѣ основаны рабочими въ различное время подобныя же кассы. До послѣдняго времени кассы всѣхъ названныхъ фабричныхъ мѣстностей, не исключая и г. Бѣлостока, дѣйствовали безъ утвержденныхъ уставовъ, — и только въ 1885 г. проекты ихъ были представлены на утвержденіе фабрикантами Г. Гродненскому Губернатору.

Касса Бѣлостокскихъ ткачей и прядильщиковъ.

Самая обширная изъ больничныхъ кассъ Гродненской губерніи — касса Бѣлостокскихъ ткачей и прядильщиковъ. Число участниковъ этой кассы около 1,000 человекъ. Каждый изъ нихъ вноситъ 20 к. ежемѣсячно. Членъ кассы имѣетъ книжку за №, въ которой значится имя и фамилія его и всѣ сдѣланные имъ взносы. Полученіе взносовъ отмѣчается въ книжкѣ печатью А. Т. К., что значитъ Allgemeine Tuchmacher - Krankenkasse. Въ случаяхъ чрезвычайныхъ, при господствѣ, напр., въ мѣстности эпидемій — тифа, дифтерита среди дѣтей, взносъ дѣлается два раза въ мѣсяцъ. По правиламъ кассы, членъ, въ случаѣ болѣзни, получаетъ еженедѣльно по 2 руб. 80 к. въ теченіе одного года. Въ случаѣ смерти члена кассы, семья получаетъ на похороны 18 р., на погребеніе жены члену кассы выдается 12 р., ребенка 6 р.; женщины членами кассы не состоятъ. Въ Супраслѣ однако была касса вдовъ, но она просуществовала не долго.

Въ уставахъ кассъ одѣльныхъ фабрикъ существуютъ, конечно, отѣнки, но основныя черты всѣхъ подобныхъ учрежденій однѣ и тѣ же.

На одной довольно обширной шерстяной мануфактурѣ (№ 132) больничная касса дѣйствуетъ на слѣдующихъ основаніяхъ: членомъ кассы состоитъ каждый работающій на фабрикѣ, если онъ не поденщикъ. Еженедѣльный вычетъ въ фондъ кассы со всѣхъ рабочихъ 2<sup>0</sup>/<sub>100</sub>, а съ ткачей 1<sup>1</sup>/<sub>2</sub><sup>0</sup>/<sub>100</sub>. Эта разница во взносахъ объясняется тѣмъ, что платя-

щій 2% получаетъ, въ случаѣ болѣзни или несчастнаго случая, кромѣ медицинской помощи, денежное вспомошествованіе, въ которомъ ткачъ при своемъ сравнительно высокомъ заработкѣ нуждается менѣе другихъ. Денежныя пособія выдаются въ размѣрѣ отъ 60 коп. до 1 р. 80 коп. въ недѣлю. На средства кассы содержится аптека, фельдшеръ и повивальная бабка, и оплачиваются визиты врача. Съ 1 іюля 1884 по 1 іюля 1885 года приходъ кассы былъ 2,691 р. 53 к., расходъ 2,083 р. 41 к. Остатокъ 608 р. 12 к. причисленъ къ запасному капиталу кассы, который по 1 іюля 1885 г. составлялъ 3,048 руб. 75 коп.

На табачной фабрикѣ Шерешевского въ Гроднѣ (№ 172) существуетъ единственная еврейская ссудо-сберегательная касса. Всѣ рабочіе, кромѣ поденщиковъ, вносятъ еженедѣльно по 1 к. съ заработаннаго рубля, а владѣлецъ 150 р. въ годъ. Такой же однопроцентный сборъ въ кассу взимается и со всѣхъ коммисіонеровъ фабрики. Ежегодный приходъ кассы до 1,000 р.; касса хранится въ конторѣ фабрики и находится въ завѣдываніи выборныхъ мужчинъ-рабочихъ изъ различныхъ отдѣловъ фабрики. Операціи кассъ состоятъ въ безпроцентныхъ ссудахъ и безвозвратныхъ вспомошествованіяхъ.

Табачный фабрикантъ Сендерзонъ (еврей, въ Динабургѣ, № 1), какъ по собственному почину, такъ и по совѣту инспекціи, собираетъ фондъ больничной кассы и озабоченъ составленіемъ ея проекта.

Вообще вопросъ объ организаціи больничныхъ и ссудныхъ кассъ для рабочихъ въ послѣднее время, видимо, въ округѣ оживился и озабочиваетъ даже еврейскихъ фабрикантовъ. Инспекція, съ своей стороны, конечно, не жалѣетъ усилій для убѣжденія промышленниковъ въ пользу и даже необходимости столь благихъ учрежденій.

1) Нѣкоторые бѣлостокскіе фабриканты поддерживаютъ обычай выдавать 1, 2 раза въ недѣлю по опредѣленнымъ днямъ денежную помощь фабричнымъ рабочимъ, не нашедшимъ занятій. Такимъ рабочимъ ведется на фабрикахъ поименный списокъ. Въ спискахъ на нѣкоторыхъ фабрикахъ числится по нѣсколько сотъ человекъ, проживающихъ такими пособіями цѣлые мѣсяцы, пока не найдутъ работы. Размѣръ денежныхъ выдачъ на человека отъ 3 до 5 коп. въ день.

2) На шерстяной мануфактурѣ Моэса престарѣлые рабочіе, прослужившіе болѣе 30 лѣтъ, получаютъ безвозмездно помѣщеніе и пенсію въ размѣрѣ 3 р. въ мѣсяць.

3) На маленькомъ чугунолитейномъ заводѣ Николая Якобсона въ



Минскѣ (№ 222) каждый рабочій имѣетъ книжку сберегательной кассы мѣстнаго отдѣленія Государственнаго Банка, куда еженедѣльно вносится 5% съ заработка каждого рабочаго; первоначальный же взносъ, въ размѣрѣ отъ 15 до 40 р. на книжку, былъ сдѣланъ владельцемъ изъ своихъ средствъ.

Бани вообще не въ обычаѣ въ краѣ. Инспекціи извѣстны только бани на гончарныхъ заводахъ Будникова и Айзенштата въ Минской губ., на писчебумажной фабрикѣ Паскевича, да на гвоздильномъ заводѣ Попова въ Могилевской губерніи.

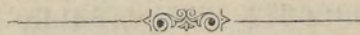

ПРИЛОЖЕНІЯ.



Число и мѣстонахождение осмотровыхъ въ Виленскомъ фабричномъ Округѣ заводско-фабричныхъ и ремесленныхъ заведеній.

№ по порядку.	Названіе заведенія, имя и фамилія владѣльца.	Родъ двигателя.	Мѣстонахождение заведенія.	Сколько разъ заводъ осматрѣно.
<b>Витебская губернія.</b>				
1	Общая табачная фабрика Юселя Сендерзона . . . . .	—	Г. Динабургъ, Креславская улица, въ центральной части города, въ каменномъ домѣ.	5
2	Общая табачная фабрика Лейзера Млинника . . . . .	—	Г. Динабургъ, Офицерская улица, домъ Стекеля, частью каменный, частью деревянный.	2
3	Махорочная фабрика Мовши Зархе .	—	Г. Динабургъ, Александровская ул., соб. домъ, деревянный, очень стѣсненный сосѣдными постройками.	2
4	» » Лейзера Арецкаго . . . . .	—	Г. Динабургъ, Александровская ул., домъ Кляцкина, каменный, съ деревянными пристройками.	2
5	» » Иссера Михельсона . .	—	Г. Динабургъ, Постоялая улица, соб. домъ, каменный, съ деревян. постройк. на дворѣ.	1
6	» » Арона Колбановскаго . .	—	Г. Витебскъ, Покровская улица, домъ Безсмертнаго, камен. съ дерев. пристр.	1
7	» » купца А. М. Пищулина .	—	Г. Витебскъ, противъ вокз. Орл.-Вит. ж. д., на окраинѣ города, соб. домъ, част. камен., част. деревян.	1
8	» » купца Самуила Ривляньи К <sup>о</sup> .	—	Уѣзд. гор. Рѣжица, на Широкой улицѣ, въ собств. камен. домѣ, окружен. садами.	1
9	Фабрика металлическихъ пуговицъ, для бѣлья, купца Натана Натансона . . . . .	Механическ. ручные станки.	Г. Динабургъ, Зеленая улица, въ собственномъ домѣ, окнами на высокій берегъ Зап. Двины, что особенно благоприятно для фабрики, расположенной въ подвальномъ этажѣ.	5
10	Игольная фабрика графа Плятера-Зибера . . . . .	Паровой.	Динабургскаго уѣзда, им. Ликсна, въ 5 вер. отъ ст. того же имени Дин.-Риж. ж. д., въ лѣсистой и малонаселенной мѣстности.	2
11	Фосфорно-спичечная фабрика, съ отдѣленіемъ шведскихъ спичекъ, Ян-келя Закса . . . . .	Паровой.	Г. Динабургъ, по Петербургскому шоссе, за новымъ строеніемъ, въ мѣстности ненаселенной и лѣсистой.	5

№№ по порядку.	Названіе заведенія, имя и фамилія владѣльца.	Родъ двигателя.	Мѣстонахожденіе заведенія.	Сколько разъ завод. осматрѣно.
12	Паровой кожевенный заводъ ком. сов. Малкіеля . . . . .	Паровой.	Рѣжницкаго уѣзда, въ дер. Вилюнакъ, въ 30 вер. отъ Рѣжицы.	1
13	Лѣсопильный заводъ графа Плятера-Зибера . . . . .	Паровой.	Динабургскаго уѣзда, им. Ликсна, въ 5 вер. отъ ст. того же наименованія Дин.-Риж. ж. д., въ лѣсистой и малонаселенной мѣстности, на берегу рѣчки Линенянки.	1
14	Махорочная фабрика Мовши Безсмертнаго . . . . .	—	Г. Витебскъ, на углу Дворцовой и Богословской улицъ, въ собств. домѣ, част. камен., част. деревян.	1
15	Типографія Веніамина Офина . . . . .	—	Г. Динабургъ, Офицерская улица, собст. домъ, въ центрѣ города, въ свѣтломъ, просторномъ зданіи.	2
<b>Виленская губернія.</b>				
16	Общая табачная фабрика купца Лазаря Эдельштейна . . . . .	—	Г. Вильна, Дворянскій переулокъ, въ самой густонаселенной мѣстн., зданіе каменное, съ небольшимъ дворомъ.	4
17	Общая табачная фабрика купца Дурунчи и Шишмана . . . . .	Механическ. крошительный станокъ.	Г. Вильна, Госпитальная улица, соб. домъ, новое камен. зданіе, выходящее окнами на двѣ улицы.	4
18	Махорочная фабрика купца Вольфа Эльяшберга . . . . .	—	Г. Вильна, Степановская улица, домъ Курмана, дерев., съ дерев. пристр.	3
19	Махорочная фабрика купца Янкеля Сомаха . . . . .	—	Г. Вильна, Вилкомірская ул., домъ Пейкера, камен. зданіе, на широкой улицѣ, съ обширнымъ дворомъ.	2
20	Чугунолитейный и механическій заводъ Циммермана и К <sup>о</sup> . . . . .	Паровой.	Г. Вильна, Газовый переулокъ, соб. домъ, камен.	2
21	Фабрика металлическихъ пуговицъ, для бѣлья, купца Самуила Бройта . . . . .	Механическ. ручн. станки.	Г. Вильна, Жмудская улица, домъ Бертановскаго, въ мѣстности, до нельзя, тѣсно населенной, безъ воздуха и свѣта, домъ каменный.	1
22	Тоже, купца Виткинда (въ арендѣ Абея) . . . . .	Тоже.	Г. Вильна, Лидскій переулокъ, домъ Эдельштейна, въ такой же мѣстности города, д. каменный.	1
23	Русско-германскій заводъ подковныхъ гвоздей Посселя и К <sup>о</sup> . . . . .	Паровой.	Ст. Вилейская, Спб.-Варш. ж. д., близъ полотна желѣзн. дороги и берега рѣчки Вилейки, мѣстность открытая.	4
24	Механическій заводъ телеграфной проволоки и гвоздей графа Тышкевича (въ арендѣ у братьевъ Фрумкиныхъ) . . . . .	Паровой и водяной.	Въ 3-хъ верстахъ отъ ст. Ландварово Спб.-Варш. ж. д., въ им. гр. Тышкевича, на берегу рѣчки Ландваровки, загражденной плотиною, отдѣляющей фабрику отъ обширнаго парка.	2

№ по порядку.	Названіе заведенія, имя и фамилія владѣльца.	Родъ двигателя.	Мѣстонахожденіе заведенія.	Сколько разъ завед. осмотрѣно.
25	Учебно-промышленныя мастерскія Общества добротной копѣйки . . .	Паровой.	Г. Вильна, Сиротская улица, въ д. Милосердія, на широкой открытой мѣстности, въ зданіи бывшаго ордена Миссіонеровъ.	3
26	Еврейско-русская типографія и словолитня вдовы и братьевъ Ромъ .	Скоропечат. машины ручныя.	Г. Вильна, Жмудскій переулочъ, два соб. камен. дома, въ тѣсно населенной мѣстности города.	4
27	Типографія купца А. Сыркина . . . .	Тоже.	Г. Вильна, Большая ул., соб. домъ, помѣщена въ саду, широко и свѣтло, въ новомъ зданіи.	2
28	» Жирмунскаго . . . . .	Тоже.	Г. Вильна, Ивановская ул., д. Попова.	1
29	» Осипа Завадскаго . . . . .	Тоже.	Г. Вильна, Замковый пер., соб. домъ, въ саду, въ мѣстности мало населенной.	1
30	Словолитня (еврейскаго шрифта) купца Либмана Маца . . . . .	—	Г. Вильна, Завальная улица, каменный домъ Жука.	1
31	Писчебумажная фабрика Виленско-Пушкарская Липецъ, Шапиро и К <sup>о</sup> .	Турбина и паръ.	Виленскаго уѣзда, м. Пушкарня, на р. Вилейкѣ, среди горъ и лѣса, въ 5 верстахъ отъ Вильны, каменное зданіе, съ деревянными флигелями.	3
32	Писчебумажная фабрика Сигизмунда Пусловскаго . . . . .	Тоже.	Виленскаго уѣзда, м. Кучкуришки, на р. Вилейкѣ, въ гористой лѣсной мѣстности, 3 флиг. кам., въ 5 верст. отъ Вильны.	1
33	Нововерковская писчебумажная фабрика купца Вольфа Шварца . . . .	Тоже.	Виленскаго уѣзда, въ им. Нововерки, въ глубокомъ ущельи, окруж. лѣсомъ, на р. Гульвинкѣ, въ 2 в. отъ р. Вили, въ 12 в. отъ г. Вильны. Зданіе каменное.	1
34	Фабрика сатинированнаго картона отст. инж. Богущаго . . . . .	Тоже.	Ст. Вилейка Спб. Варшавской ж. д., на берегу рѣчки Вилейки, въ открытой мѣстности, въ 1 в. отъ линіи Варшавской желѣзной дороги. Каменное зданіе.	3
35	Кожевенный заводъ купца Самуила Гольдштейна . . . . .	Паровой.	Г. Вильна, на Поплавахъ, на берегу р. Вилейки, въ 1 в. отъ города, въ мѣстности открытой, не населенной, зданіе камен.	2
36	Кожевенный заводъ купца Поплавскаго . . . . .	Конный.	Г. Вильна, на Лукишкахъ, на берегу р. Вили, въ мѣстности открытой, но окруженной заводами, зданіе полудеревянное.	1
37	Кожевенный заводъ купца Вильгельма Шопена . . . . .	Паровой.	Г. Вильна, на Лукишкахъ, на берегу р. Вили, откуда устроена водобачка, домъ каменный.	2
38	Сафьяновый заводъ Виленскаго цеха сафьянниковъ . . . . .	Ручной.	Г. Вильна, Лукишки, домъ Сухоцкаго, на берегу р. Вили, зданіе деревянное.	1

№ по порядку.	Название заведения, имя и фамилия владѣльца.	Родъ двигателя.	Мѣстонахождение заведения.	Сколько разъ завед. осмотрено.
39	Кожевенно-лайковый заводъ купца Савельзона . . . . .	Ручной.	Г. Вильна, Лукишки, собств. домъ, на берегу р. Вилии, зданіе полудеревянное.	1
40	Кожевенный заводъ купца Вильрода (прусск. под.) . . . . .	Тоже.	Г. Вильна, Лукишки, на берегу р. Вилии, зданіе деревянное.	1
41	Кожевенный заводъ купца Ризе . . . . .	Тоже.	Г. Вильно, Лукишки, на берегу р. Вилии, зданіе полудеревянное.	1
42	Лѣсопильня купца Гордона . . . . .	Паровой.	Г. Вильна, Лукишки, Торговая ул., собственное зданіе, каменное.	1
43	Винокуренный заводъ (пейсаховый) Итэ Липскаго . . . . .	Тоже.	Г. Вильна, Поплавы, собственный домъ, част. камен., по скату горы съ подземными источниками, снабжающими заводъ водою.	1
44	Пивоваренный заводъ купца Ильи Липскаго . . . . .	Тоже.	Г. Вильна, Поплавы, собств. домъ, новый, каменный.	3
45	Мукомольня купца Гордона . . . . .	Тоже.	Г. Вильна, Лукишки, Торговая ул.	1
46	Газовый заводъ Берлинскаго Общества . . . . .	Паровой.	Г. Вильна, въ Газовомъ переулкѣ, на окраинѣ города, домъ каменный, пристройки деревян.	1
47	Кирпичный заводъ купца Гирши Таубе . . . . .	Конный.	Г. Вильна, Кальварійская ул., близъ Зеленаго моста.	1
48	Кирпичный заводъ ст. сов. Джуль-яни . . . . .	Керпичеоб-жигательная, германская печь.	Дерев. Букшта, на берегу р. Вилии, въ 6 вер. отъ г. Вильны, за Закре-томъ.	1
49	Кирпичный заводъ купцовъ Роговина и Жирмунскаго . . . . .	Конный.	Виленскаго у., въ 4 в. отъ Вильны, на берегу р. Вилии.	1
50	Войлочное заведение нижегородскаго крестьянина Теплова . . . . .	Ручной.	Г. Вильна, Лукишки, Тюремный переулокъ, домъ Парнесъ, старое камен. зданіе.	1
51	Чулочное заведение Эстери Моргенштернъ . . . . .	Ручные вя-зальные станки.	Г. Вильна, Нѣмецкая ул., домъ Маріинскаго монастыря, въ тѣсно населенной мѣстности города.	1
52	Фабрика искусственныхъ цвѣтовъ Самуила Вертеповскаго . . . . .	Ручные станки.	Г. Вильна, Рудницкая ул., д. Домейковой, въ мѣстности, до нельзя, тѣсно населенной, безъ воздуха и свѣта, д. каменный.	1
53	Фабрика искусственныхъ цвѣтовъ Гилеля Рожанскаго . . . . .	Тоже.	Г. Вильна, Рудницкая ул., д. Бройды, камен.	1
<b>Ковенская губернія.</b>				
54	Общая табачная фабрика Михеля Гинсберга . . . . .	—	Г. Ковно, Полицейская ул., домъ Лютеран. Коллеги, въ каменномъ зданіи, стѣсненномъ сосѣдними постройками.	3
55	Общая табачная фабрика Семена Гольдберга, фирма „Россія“. . . . .	—	Г. Ковно, на бер. р. Нѣмана, каменный домъ, окружен. деревянными постройками.	3

№ по по- рядку.	Названіе заведенія, имя и фамилія владѣльца.	Родъ двигателя.	Мѣстонахожденіе заведенія.	Сколько разъ завед. осматрѣно.
56	Общая табачная фабрика Пумпянского . . . . .	—	Г. Ковно, на б. р. Нѣмана, д. Тихонова, камен., тѣсный и темный.	2
57	Общая табачная фабрика Натансона.	—	Г. Ковно, Новая ул., собственный домъ, каменный на широкой ул.	2
58	» » » купцовъ Подлящюка и Яеобсона . . . . .	Паровой.	Г. Шавли, на Вокзальной ул., въ открытой мѣстности города, въ соб. каменномъ д., съ дерев. пристр.	1
59	Махорочная фабрика купца Шмуля Иссерлисса . . . . .	—	Г. Шавли, Виленская ул., д. Волка, на окраинѣ города въ мѣстности открытой, домъ деревянный.	1
60	Чугуно - мѣдно - литейный и механический заводъ Рекоша, подъ фирмою „Минерва“ . . . . .	Паровой.	Г. Ковно, близъ вокзала, въ собств. камен. домѣ.	1
61	Заводъ проволочно-винтовыхъ гвоздей Тильманса и Глазера (прус. под.) . . . . .	Тоже.	Г. Ковно, на б. р. Нѣмана, по Песочной улицѣ, въ мѣстности открытой къ Нѣману, въ соб. камен. домѣ.	4
62	Чугунолитейный и механический заводъ, фирма „Марсъ“, Петровскаго и Шувала . . . . .	Тоже.	Г. Ковно, на Михайловскомъ просп., въ мѣстн. малонаселенной, въ каменномъ зданіи.	1
63	Механический заводъ проволочно-железныхъ издѣлій и сапожныхъ подковъ бр. Шмидтъ, фирма „Вестфалія“ („Eisenwerk Westfalia“). . . . .	Тоже.	Дер. Шанцы, близъ Ковно, на б. Нѣмана, у подошвы лѣсистой горы, въ мѣстности открытой.	4
64	Типографія Минскера, бывш. Соколовскаго . . . . .	Ручныя машины.	Г. Ковно, Новая улица, домъ Видскинда, камен., на широкой ул.	2
65	Типо-литографія Ф. Липшица . . . . .	Тоже.	Г. Ковно, Полицейская улица, собствен. домъ, въ мѣстности тѣснонаселенной, но помѣщена просторно и свѣтло.	2
66	Литографія К. Шмилевича . . . . .	Тоже.	Г. Ковно, Петербургская улица, д. Хабаса, камен., въ центрѣ города.	1
67	Типо-литографія купца К. Шапиро . . . . .	Тоже.	Г. Шавли, Полицейская улица, въ центрѣ города, въ каменномъ домѣ.	1
68	Фосфорно-спичечная фабрика Герца Яшпана . . . . .	—	Г. Ковно, Зеленая-Гора, на песчаной гористой мѣст., зданіе деревянное.	1
69	Фосфорно-спичечная фабрика Моисея Гербштейна (раввина). . . . .	—	Г. Ковно, Зеленая-Гора, собствен. деревянное зданіе, помѣщено на песчаной горѣ, широко и свободно, по скату горы сады.	3



№ по порядку.	Названіе заведенія, имя и фамилія владѣльца.	Родъ двигателя.	Мѣстонахождение заведенія.	Сколько разъ завед. осмотрѣно.
70	Фосфорно-спичечная фабрика, съ отдѣленіемъ шведскихъ спичекъ, Боруха Брохеса (б. Шляпоберскаго).	—	Г. Ковно, за Слободкой, въ 3-хъ верстахъ отъ гор., среди полей, въ здоровой мѣстн., близъ р. Вилии, деревян. флигели.	3
71	Кожевенный заводъ купца Френкеля.	—	Г. Шавли, по Виленской ул, внѣ городской черты, въ зданіи, част. камен., част. деревян.	1
72	Лѣсопильня Ицки Щеранскаго . . . . .	Паровой.	Г. Ковно, на б. р. Вилии, на Яновской улицѣ, въ соб. домѣ, камен., съ дерев. пристр.	1
73	Фабрика спичечныхъ коробокъ и кантовыхъ соломенокъ Германа и Рабиновича . . . . .	Тоже.	Г. Ковно, въ дер. Шаниахъ, при опушкѣ лѣса, на бер. р. Нѣмана.	1
74	Водочный заводъ купца Югана . . . . .	Огневой.	Г. Шавли, на Базарной площади, домъ, част. камен., част. деревян.	1
75	Мукомольня Ицки Щеранскаго . . . . .	Паровой.	Г. Ковно, на б. р. Вилии, по Яновской улицѣ, въ собствен. домѣ.	1
76	Мукомольная мельница купца Лейзера Гоца . . . . .	Тоже.	Г. Шавли, по Виленской ул., част. камен., част. деревян. зданіе.	1
77	Костомольный и клееварный заводъ Ноиля и Закса . . . . .	—	Близъ Ковно, дер. Шанцы, на песчаномъ берегу Нѣмана, у подошвы лѣсистой горы.	2
78	Косметическо-мыловаренный заводъ Израиля Роксаха . . . . .	—	Г. Ковно, Вилямпольская ул., по б. р. Вилии, въ каменномъ зданіи.	2
<b>Курляндская губернія.</b>				
79	Махорочная фабрика Натана Рабиновича . . . . .	—	Г. Митава, на улицѣ Wahlstrasse, въ каменномъ домѣ, съ деревянными флигелями, на обширномъ дворѣ.	3
80	Махорочная фабрика купца Мовши Даміе и К <sup>о</sup> . . . . .	—	Г. Либава, въ Новой Либава, на Пивоваренной улицѣ, зданіе каменное, съ деревян. пристройкамп.	2
81	Общая табачная фабрика купцовъ Якобсона и Вейнберга . . . . .	—	Г. Гольдингенъ, въ населенной мѣстности города, на Митавской ул., въ каменномъ домѣ.	1
82	Чугунолитейный и механический заводъ ст. сов. Вальтковскаго . . . . .	Паровой.	Г. Митава, по Кальвинскому шоссе, за Анненскими воротами, въ мѣстности ненаселенной, открытой, въ каменномъ зданіи.	1
83	Чугунолитейный и машино-строительный заводъ Антона Блюмберга . . . . .	Тоже.	Г. Митава, по Добленскому шоссе, въ 2-хъ вер. отъ гор., въ мѣстн. открытой, зданіе камен.	2
84	Чугунолитейный и механический заводъ Эдуарда Вебера . . . . .	Тоже.	Г. Митава, близъ вокзала, жел. дор. тамъ же, гдѣ заводъ Вальтковскаго, д. каменный.	2

№ по порядку.	Название заведения, имя и фамилия владѣльца.	Родъ двигателя.	Мѣстонахождение заведения.	Сколько разъ завед. осмотрѣно.
85	Желѣзо-прокатный и сталелитейный заводъ барона <b>Этингера</b> . . . . .	Паровой.	Фольваркъ Александергофъ, Курляндской губерніи, Илукстскаго уѣзда, близъ Динабурга, по линіи Варшавск. ж. д., на населенной возвышенности, въ камен. зданіи.	1
86	Заводъ цинкованныхъ жестяныхъ листовъ (Blechfabrik) Луи <b>Бангерта</b> .	Тоже.	Г. Либава, за еврейскимъ кладбищемъ, въ Новой Либавѣ, на окраинѣ гор., въ зданіи камен.	1
87	Желѣзо-дѣлательный, проволочный и гвоздевой заводъ Адольфа <b>Беккера</b> и К <sup>о</sup> (прус. под.) . . . . .	Тоже.	Г. Либава, Александровскій просп., по линіи ж. д., водою снабжается изъ окрестныхъ возвышенностей, по собственнымъ водопроводамъ, зданіе каменное.	3
88	Чугунолитейный и механическій заводъ Константина <b>Штрупа</b> и К <sup>о</sup> .	Тоже.	Г. Либава, близъ городского парка, по Александровскому просп., въ камен. зданіи.	1
89	Чугунолитейный и механическій заводъ <b>Улиха</b> , фирма „Фениксъ“ . . . . .	Тоже.	Г. Либава, на бер. Малаго озера, въ мѣстности открытой и отдаленной отъ города, въ каменномъ зданіи.	3
90	Игольная фабрика <b>Гиршмана</b> . . . . .	Тоже.	Г. Гольдингенъ, на Лидавской ул., въ срединѣ города, но помѣщена широко и свободно, въ каменномъ зданіи.	1
91	Типо-литографія <b>Стефенгагена</b> и сына.	Тоже.	Г. Митава, Kanngiesserei Strasse (Литейная), на широкой улицѣ города, свѣтлое просторное зданіе, собств. домъ.	3
92	„ <b>Готлиба Мейера</b> . . . . .	Тоже.	Г. Либава, Почтовая ул., собствен. домъ, на широкой улицѣ, имѣетъ лучшій въ городѣ артезіанскій колодезь.	2
93	„ <b>Густава Циммермана</b> .	—	Г. Гольдингенъ, Кирочная улица (Kirchenstrasse), камен. домъ, въ центрѣ города.	1
94	Типографія <b>Іоанна Штерна</b> . . . . .	—	Г. Гольдингенъ, Bergstrasse, камен. домъ.	1
95	Фабрика безопасныхъ зажигательныхъ спичекъ, фирма „Вулканъ“, Луи <b>Гиршмана</b> . . . . .	Паровой.	Г. Гольдингенъ, Митавская улица, на окраинѣ города, расположена широко и свободно, част. въ кам., част. въ деревян. флигеляхъ.	1
96	Кожевенный заводъ (Lotgerberei) купца <b>Гаудерера</b> (Gauderer). . . . .	Тоже.	Г. Митава, близъ Доббленскихъ воротъ, на окраинѣ гор., домъ кам., съ деревянными флигелями, на обширномъ дворѣ.	1
97	Кожевенный заводъ (Lotgerberei) купца <b>Вольфа Якобсона</b> . . . . .	—	Г. Гольдингенъ (Packstrasse), домъ полудерев., на окраинѣ города.	1

№ по порядку.	Название заведения, имя и фамилия владѣльца.	Родъ двигателя.	Мѣстонахождение заведения.	Сколько разъ завед. осмотрѣно.
98	Шерстяная мануфактура (Wolltockerie) купца Конрада Цейлера . . .	Паровой.	Г. Митава, близъ Доббленскихъ воротъ, част. камен., част. деревян. зданіе.	3
99	Льнопрядильная фабрика (Flachsspinnerei) купца Культера и Ловсона .	Тоже.	Г. Митава, на рѣкѣ Дриксѣ, близъ новой тюрьмы, главное зданіе камен., пристройки дерев.	3
100	Ручная шерстяная мануфактура (Wolltockerie) купца Винтелера . .	—	Г. Гольдингенъ, Müfenstrasse.	1
101	Фабрика вошеной клеенки Макса Гребнера . . . . .	Паровой.	Близъ гор. Митавы, среди поля, по Малой Чагарнской дорогѣ, зданіе каменное.	3
102	Махорочная фабрика купцовъ Левинсона и Гутмана . . . . .	—	Г. Гольдингенъ, въ населен. мѣстн. города, на Митавской ул., въ каменномъ домѣ.	1
103	Фабрика поярковыхъ шляпъ Тайлора Штегмана и Ко . . . . .	Паровой.	Г. Митава, на берегу рѣчки Дриксы, близъ Латышскаго сада, домъ част. деревян.	1
104	Пивоваренный заводъ купца Ульмана . . . . .	Огневой.	Г. Митава, Католическая улица, въ населенной части города, д. част. каменный.	1
105	Пиво-медоваренный заводъ купца Штреккера . . . . .	Тоже.	Г. Митава, Большая ул., въ центрѣ города, домъ деревян., съ камен. пристройками.	1
106	Пивоваренный заводъ купца Ромзай и Ко . . . . .	Паровой.	Г. Либава, у Желѣзнаго моста, въ Новой Либавѣ, зданіе каменное.	1
107	Мукомольная мельница Беренда и Ко.	Тоже.	Г. Либава, Вейбенштрассе (Weibenstrasse), на берегу Малаго озера, противъ городского парка, каменное зданіе.	2
108	Дрожжевой винокуренный заводъ Барона Этингера . . . . .	Тоже.	Илукстскаго уѣзда, въ 2-хъ вер. отъ ст. Калкуны Слб. Варш. ж. д., въ ур. Грифка, обширное каменное зданіе и образцовый скотный дворъ.	1
109	Пиво-медоваренный заводъ Барона А. Лиліенфельда фирма „Se“ . . . .	Тоже.	Г. Газенпотъ, въ расстояніи 40 вер. отъ Либавы, по проселочной дорогѣ на р. Газенпоткѣ.	1
110	Мукомольная мельница купца Эйленберга . . . . .	Тоже.	Г. Митава, на Конной площади, зданіе деревянное.	1
111	Газовый заводъ Шмидта и Вихеля .	Тоже.	Г. Либава, улица Коппель (Koppelstrasse), каменное зданіе.	1
112	Чернильная фабрика Трампедаха (б. Ланковскаго) . . . . .	—	Г. Митава, Константиновская улица, част. камен., част. деревян. зданіе.	3

№№ по порядку.	Названіе заведенія, имя и фамилія владѣльца.	Родъ двигателя.	Мѣстонахожденіе заведенія.	Сколько разъ завед. осматрѣно.
113	Шоколадная фабрика <b>Трампедаха</b> .	Паровой.	Г. Митава, Константиновская улица, зданіе, част. камен., част. деревян.	3
114	Заводъ кокосоваго и клещевичнаго масла <b>Альфреда Виллера</b> (Датскій подан.).	Тоже.	Новая Либава, Суворовская аллея, на песчан. берегу моря, на окраинѣ города.	3
115	Заводъ красильныхъ веществъ изъ дерева ( <i>Extrakt-holz-fabrik</i> ) <b>Ланглуа</b> и <b>Эзингеръ</b> (Ельзасцы).	Тоже.	Либава, близъ маяка, на песчан. берегу моря, зданіе каменное.	2
116	Колбасная <b>Ивана Шейфеля</b> .	Газовый.	Г. Либава, Пожарная площадь, центральная часть города.	1
117	Альбуминный заводъ <b>Чшауля</b> ( <i>Tschaul</i> ) ( <i>Blut-fabrik</i> ).	—	Г. Либава, у городской бойни, домъ каменный.	1
<b>Гродненская губернія.</b>				208
118	Шерстяная мануфактура *) <b>Рудольфа Коммихау</b> съ сыновьями.	Паровой.	Г. Бѣлостокъ, противъ вокзала Сиб. Вар. ж.д., съ одной стороны, и христіанскаго кладбища съ—другой.	4
119	Шерстяная мануфактура <b>Рибберта</b> и <b>Яеоби</b> .	Тоже.	На Фабричной улицѣ, въ довольно густо-населенной мѣстности.	4
120	Полная шерстяная мануфактура <b>Германа Коммихау</b> .	Тоже.	На Александровской улицѣ, ткацкая, прядильная въ предмѣстьѣ «Ново», образующемъ фабричный пригородъ г. Бѣлостока; фабрики расположены по обѣимъ сторонамъ старобрестской почтовой дороги, съ одной стороны, вдоль лѣваго покатаго б. р. Бѣлой, съ другой—вдоль сосноваго лѣса.	5
121	Полная шерстяная мануфактура <b>Германа Филиппа</b> и <b>К<sup>о</sup></b> .	Тоже.	Предмѣстье „Ново“—пригородъ г. Бѣлостока.	5
122	Полная шерстяная мануфактура <b>Фридриха Фриша</b> .	Тоже.	Г. Бѣлостокъ, на Нѣмецкой улицѣ, у городского пруда.	5
123	Полная шерстяная мануфактура <b>Карла Краузе</b> .	Тоже.	Фабричный пригородъ „Ново“ г. Бѣлостока.	5
124	Шерстяная мануфактура <b>Арона Суражскаго</b> .	Тоже.	Тамъ же.	3
125	Шерстяная мануфактура <b>Адольфа Бухгольца</b> .	Тоже.	Бѣлостокскаго уѣзда, въ м. Супраслѣ, расположенномъ въ лѣсистой мѣстности, на лѣвомъ берегу рѣчки того же имени, въ 17 верстахъ на сѣверо-востокъ отъ уѣзд. города и ближайшей ж. д. станціи.	4

\*) Подъ именемъ „шерстяная мануфактура“ разумѣется: шерстопрядильная, ткацкая и аппретурная, если же при фабрикѣ имѣется своя красильная, то прибавляется, къ вышеприведенному имени, слово—полная.

№№ по порядку.	Названіе заведенія, имя и фамилія владѣльца.	Родъ двигателя.	Мѣстонахождение заведенія.	Сколько разъ завед. осматрѣно.
126	Полная шерстяная мануфактура Альфонса Альта . . . . .	Паровой.	Бѣлостокскаго уѣзда въ м. Супраслѣ, расположенномъ въ лѣсистой мѣстности, на лѣвомъ берегу рѣки того же имени, въ 17 верстахъ на сѣверо-востокъ отъ уѣзд. города и ближайшей ж. д. станціи.	4
127	Полная шерстяная мануфактура Вильгельма Захерта наслѣдниковъ . . .	Водяной.	Тамъ-же.	3
128	Шерстяная мануфактура Рейнгольда Аунерта . . . . .	Паровой.	»	3
129	Шерсто-красильная Ивана Янсена .	Тоже.	»	1
130	Полная шерстяная мануфактура Густава Гербста . . . . .	Тоже.	Бѣлостокскаго уѣзда, въ пригородной деревнѣ Скорупахъ, на правомъ бер. р. Бѣлой, выше города.	5
131	Полная шерстяная мануфактура Эвальда Гасбаха . . . . .	Паровой. и водяной.	Бѣлостокскаго уѣзда, въ 3 верстахъ на югъ отъ уѣздн. г., въ имѣніи Дойлидахъ, по обѣимъ сторонамъ рѣки Бѣлой, выше города.	4
132	Полная шерстяная мануфактура Августа Моэса . . . . .	Паровой.	Того же уѣзда, въ урочищѣ Новоселкахъ, вблизи м. Хорошь, 13 верстъ на западъ отъ уѣздн. гор., на правомъ берегу рѣчки Хорощанки, впадающей съ правой же стороны, въ р. Наревъ.	5
133	Шерстяная мануфактура Пеши Заблудовской (въ арендѣ у Калмана Гольдберга). . . . .	Тоже.	Г. Бѣлостокъ, на Александровской улицѣ.	2
134	Полная шерстяная мануфактура Лейзера Прейсмана (въ арендѣ у Волка и Зильберблата) . . . . .	Тоже.	Г. Бѣлостокъ, на Почтовой улицѣ.	3
135	Полная шерстяная мануфактура Зелиха Ясеновскаго . . . . .	Тоже.	» на берегу р. Бѣлой.	2
136	Полная шерстяная мануфактура Лейбы Мовшовича Пинеса . . . . .	Тоже.	Защатный гор. Рохсаны, Слонимскаго уѣзда, 36 вер. на сѣверо-западъ отъ ст. Косово М. Бр. ж. д., на правомъ берегу рѣки Зельвянки; вдоль берега рѣки расположены 3 фабрики, а 4-я на довольно высокомъ холмѣ и помѣщается въ бывшемъ когда-то замкѣ Литовскаго князя Салегги.	2
137	Полная шерстяная мануфактура Янкеля Пинеса . . . . .	Тоже.	Тамъ-же.	2
138	Полная шерстяная мануфактура Мордуха Пинеса . . . . .	Тоже.	»	2
139	Полная шерстяная мануфактура Лейбы Ицковича Пинеса . . . . .	Тоже.	»	2

№ по порядку.	Названіе заведенія, имя и фамилія владѣльца.	Родъ двигателя.	Мѣстонахожденіе заведенія.	Сколько разъ завед. осматрѣно.
140	Полная шерстяная мануфактура Франца Пусловскаго . . . . .	Водяной.	Им. Альбертинъ, Слонимскаго уѣзда, въ разстояніи 5 вер. отъ уѣздн. гор. и въ 40 вер. отъ ближайшей ж. д. станціи Доманово М.-Бр. ж. д., въ лѣсистой мѣстности, на бер. небольшого озера.	2
141	Шерстяная мануфактура Гуго Пинагеля . . . . .	Паровой.	Г. Бѣлостокъ, Нѣмецкая улица.	2
142	Шарстяная мануфактура Берки Поляка . . . . .	Тоже.	» на берегу городского пруда.	2
143	Шерстяная мануфактура Фридриха Северина . . . . .	Тоже.	Тамъ же.	3
144	Полная шерстяная мануфактура Рибберта и Якоби . . . . .	Паровой и водяной.	Им. Добрынево, Бѣлостокскаго у., въ 10 вер. на сѣв.-запад. отъ уѣздн. гор., на обѣихъ берегахъ р. Супрасля, въ довольно низменной мѣстности, открытой съ юга и окаймленной лѣсомъ съ сѣвера.	2
145	Полная шерстяная мануфактура Янкеля Бараша . . . . .	Паровой.	Защатный городъ Васильковъ, Сокольскаго уѣзда, на правомъ бер. рѣки Супрасля, въ открытой мѣстности.	2
146	Полная шерстяная мануфактура Абрама Волковыскаго, фирма „Соломонъ Каменка“ . . . . .	Тоже.	Тамъ же.	2
147	Шеросто-прядильная и ткацкая Са-ры Френкель . . . . .	Тоже.	»	2
148	Шерсто-прядильная Теодора Либхена.	Тоже.	»	2
149	Шерстяная мануфактура Франца Рихтера . . . . .	Тоже.	Фабричный пригородъ „Ново“ г. Бѣлостока.	4
150	Полная шерстяная мануфактура Юліуса Енауера . . . . .	Тоже.	Фабричная колонія Михалово, Бѣлостокскаго уѣзда, въ 39 верстахъ на юго-востокъ отъ уѣздн. гор. и ближайшей ж. д. ст., на песчаномъ холмѣ, среди лѣса, на правомъ бер. рѣки Супрасля, вблизи истока этой рѣки.	2
151	Шерстяная мануфактура Теодора Брауера . . . . .	Тоже.	Тамъ же.	2
152	Полная шерстяная мануфактура Карла Морица наслѣдниковъ . . . . .	Тоже.	»	2
153	Полная шерстяная мануфактура Августа Лейтлофа . . . . .	Тоже.	»	2

№ по порядку.	Названіе заведенія, имя и фамилія владѣльца.	Родъ двигателя.	Мѣстонахожденіе заведенія.	Сколько разъ завед. осматрѣно.
154	Полная шерстяная мануфактура Юстина Филиппа . . . . .	Паровой.	Фабричная колонія Михалово, Бѣлостокскаго уѣзда, въ 39 верстахъ на юго-востокъ отъ уѣздн. гор. и ближайшей ж. д. ст., на песчаномъ холмѣ, среди лѣса, на правомъ бер. рѣки Супрасля, вблизи истока этой рѣки.	2
155	Полная шерстяная мануфактура Юліуса Крабша . . . . .	Тоже	Тамъ же.	2
156	Полная шерстяная мануфактура Шимши Каплана . . . . .	Тоже	"	2
157	Шерстяная мануфактура Генриха Ирганга . . . . .	Тоже	"	2
158	Полная шерстяная мануфактура Менделя Розенблюма . . . . .	Тоже	М. Цѣхановець, Бѣлскаго уѣзда, въ 22 в. отъ ст. Чижевѣ Спб. Вар. ж. д., на берегу притока р. Буга «Нурецъ».	1
159	Шерстопрядильная Фридриха Зибера.	Тоже	Тамъ же.	1
160	Полная шерстяная мануфактура Самуила Пинеса . . . . .	Тоже	М. Косово, Слонимскаго уѣзда, въ 12 в. отъ ст. того же имени М. Бр. ж. д., на нѣсколько возвышенной и открытой мѣстности.	2
161	Полная шерстяная мануфактура Цалко Новица . . . . .	Тоже	Фабричный пригородъ «Ново» г. Бѣлостока.	1
162	Полная шерстяная мануфактура Лейбы Розенталя . . . . .	Тоже	Г. Бѣлостокъ, Почтовая улица.	4
163	Шерстяная мануфактура Веніамина Блоха . . . . .	Тоже	Фабричный пригородъ «Ново» г. Бѣлостока.	1
164	Шерсто-ткацкая и аппретурная Юсифа Яроцинскаго . . . . .	Тоже	Г. Бѣлостокъ, на берегу р. Бѣлой.	1
165	Полная шерстяная мануфактура Витольда Лыщинскаго . . . . .	Паровой и водяной.	Уроч. Тополь, Бѣлостокскаго уѣзда, въ разстояніи 14 в. на юго-западъ отъ уѣзд. гор., въ долину р. Нарва, на правомъ бер. этой рѣки.	1
166	Шерстопрядильная и аппретурная Вильгельма Фреймарка . . . . .	Паровой.	Въ фабричной колоніи «Михалово», см. № 150.	1
167	Фабрика шерстяныхъ платковъ и шарфовъ Лейбы Розенталя . . . . .	Тоже	Г. Бѣлостокъ.	2
168	Шелко-бархатная и плюшевая фабрика Германа Коммихау . . . . .	Тоже	Фабричный пригородъ «Ново» г. Бѣлостока.	4
169	Шелко-бархатная и плюшевая фабрика Евгенія Веккера и К <sup>о</sup> . . . . .	Тоже	Тамъ же.	3
170	Полная шерстяная мануфактура Берки Малинякъ . . . . .	Паровой и водяной.	М. Семятичи, Бѣлскаго уѣзда, въ 35 в. отъ ст. Клещели Граево-Бр. ж. д.	1
171	Фабрика поярковыхъ шляпъ Браунеке и Фосса . . . . .	Паровой.	Г. Бѣлостокъ, Почтовая улица.	3

№ по порядку.	Названіе заведенія, имя и фамилія владѣльца.	Родъ двигателя.	Мѣстонахожденіе заведенія.	Сколько разъ завед. осматрѣно.
172	Общая табачная фабрика Іосифа Шерешевскаго . . . . .	Паровой.	Г. Гродно, Мостовая ул., въ центральной части города.	6
173	Общая табачная фабрика Шмеера Волка (б. Гадеса). . . . .	Конный.	Тамъ-же, на окраинѣ города.	3
174	Общая табачная фабрика Менделя Зильберблата . . . . .	—	Г. Бѣлостокъ, въ густо населенной мѣстности.	5
175	Общая табачная фабрика Іоселя Горфинкеля . . . . .	—	Тамъ же.	3
176	Общая табачн. фабрика Гирши Апеля.	Конный.	Г. Брестъ-Литовскъ.	3
177	Общая табачная фабрика Гирши Вирштейна . . . . .	Тоже.	Тамъ же	2
178	Общая табачная фабрика Кивы Мугинштейна . . . . .	Тоже.	"	3
179	Общая табачная фабрика Кивы Гальперна . . . . .	—	"	2
180	Махорочная фабрика Левита . . . . .	Конный.	"	1
181	Махорочная фабрика Я. Вапа . . . . .	—	М. Цѣхановець, Бѣльскаго уѣзда, см. № 158.	1
182	Махорочная фабрика Айзека Дармана . . . . .	Конный.	Г. Бѣлостокъ.	1
183	Общая табачная фабрика Юделя Новогрудскаго . . . . .	—	Тамъ же	1
184	Махорочная фабрика Самуила Черникова . . . . .	—	Уѣзд. г. Слонимъ, въ 34 в. отъ ст. Доманово М.-Бр. ж. д.	1
185	Гильзовая фабрика Давида Айзейштейна . . . . .	—	Уѣзд. гор. Брестъ Литовскъ.	4
186	Гильзовая фабрика С. Д. Рубинраутъ.	—	Тамъ же	4
187	" " Меера Рубинраутъ . . . . .	—	"	4
188	Гильзовая фабрика Шлемы Лихтенштейна . . . . .	—	"	4
189	Гильзовая фабрика Лазаря Мандельблата . . . . .	—	"	3
190	Гильзовая фабрика Іосифа Шерешевскаго . . . . .	—	Г. Гродно.	2
191	Стеклянный заводъ Ядвиги Пусловской (въ арендѣ у Исая Черникова).	—	Урочище Михалинъ, Пружанскаго уѣзда, въ безлюдной мѣстности, среди сосноваго лѣса, на песчаной почвѣ, въ растояніи 18 в. на сѣверъ отъ ст. Береза М. Бр. ж. д.	2
192	Фаянсовый заводъ Найма Брамса . . . . .	Паровой.	Им. Поконево, Бѣльскаго уѣзда, въ 17 в. отъ ст. Клещели Граево-Брест. ж. д.	1
193	" " Берки Малинякъ . . . . .	Тоже.	См. № 170.	1



№ по порядку.	Названіе заведенія, имя и фамилія владѣльца.	Родъ двигателя.	Мѣстонахожденіе заведенія.	Сколько разъ завед. осмотрѣно.
194	Чугунолитейный и механическій заводъ Антона Вечерекъ . . . . .	Паровой.	Бѣлостокскаго уѣзда, 3 вер. на юго-востокъ отъ уѣзднаго города, на опушкѣ сосноваго лѣса.	1
195	Чугунолитейный и механическій заводъ Радецкаго, въ арендѣ у Шмидта . . . . .	Конный.	Г. Брестъ-Литовскъ.	1
196	Чугунолитейный заводъ Франца Пусловскаго . . . . .	Водяной.	См. № 140.	1
197	Кожевенный заводъ Карла Зейделя.	—	Г. Брестъ-Литовскъ.	1
198	Солодовенный заводъ Давида Вейсбрема (б. Пестуджія и Черномскаго).	—	Г. Гродно.	1
199	Мукомольная мельница Малки Кауфмана . . . . .	Паровой.	Тамъ же.	1
200	Типо-литографія Якова Померанскаго . . . . .	—	"	1
201	Типо-литографія Соломона Лапина .	—	"	2
202	" Хараша и Франка .	—	Уѣздн. гор. Бѣлостокъ.	1
<b>Минская губернія.</b>				
203	Полная шерстяная мануфактура Александра Скирмунта . . . . .	Паровой.	Им. Порѣчье, Пинскаго уѣзда, въ 30 в. на сѣверо-западъ отъ у. г., въ низменной мѣстности, на правомъ берегу р. Ясельды.	2
204	Полная шерстяная мануфактура Людвигъ Слотвинскаго . . . . .	Водяной.	Урочище Слободка, Игуменскаго уѣзд., въ 35 в. на востокъ отъ Витгенштейнской ст. М.-Бр. ж. д., въ долинѣ р. Уши, притока Березины.	1
205	Фабрика деревянныхъ сапожныхъ шпилекъ Людвигъ Слотвинскаго . . . . .	Паровой.	Того же уѣзда, въ уроч. Новый Дворъ, въ 3 верст. отъ вышеназванной фабрики.	1
206	Фабрика деревянныхъ сапожныхъ шпилекъ Боруха Теплица . . . . .	Водяной.	Деревня Гора, Борисовскаго уѣзда, въ 7 верст. отъ уѣзд. гор., въ долинѣ р. Плисы, недалеко отъ впаденія послѣдней въ Березину.	1
207	Фабрика деревянныхъ сапожныхъ шпилекъ Моисея Лурье . . . . .	Паровой.	Г. Пинскъ, на окраинѣ города.	2
208	Общая табачная фабрика Файбиша Харлипа . . . . .	—	Губ. г. Минскъ, въ центральной части города, въ зданіи, принад. Свято-Духовскому монастырю.	3
209	Махорочная фабрика Неуха Грингауза . . . . .	—	Тамъ же, вблизи рынка.	3
210	Махорочная фабрика Давида Юмара .	—	Тамъ же.	2

№ по порядку.	Названіе заведенія, имя и фамилія владѣльца.	Родъ двигателя.	Мѣстонахождение заведенія.	Сколько разъ заводъ осматрѣно.
211	Махорочная фабрика Ипки Лозинскаго . . . . .	—	Г. Минскъ, въ менѣе густонаселенной мѣстности.	1
212	Махорочная фабрика Мовши Розовскаго . . . . .	—	Тамъ же.	1
213	Общая табачная фабрика Бориса Фрейды . . . . .	—	”	1
214	Махорочная фабрика Мовши Цуккермана . . . . .	—	Тамъ же, въ домѣ, специально выстроенномъ для фабрики.	2
215	Общая табачная фабрика Абрама Видомлянскаго . . . . .	—	Уѣздн. гор. Пинскъ, въ болѣе чистой части города.	1
216	Общая табачная фабрика Пинскаго и Гвирцмана . . . . .	—	Тамъ же, въ болѣе низкой и грязной части города.	1
217	Махорочная фабрика Сруля Гольдберга . . . . .	—	Тамъ же.	1
218	Махорочная фабрика Шевеля Розентейна . . . . .	—	”	1
219	Фосфорно-спичечная фабрика Лейбы Шапиры . . . . .	—	Г. Минскъ, въ предмѣстьи „Переспа“, на открытой мѣстности.	3
220	Фосфорно-спичечная фабрика Берки Монасевича . . . . .	—	Г. Минскъ, у лагернаго поля, въ открытой и незаселенной мѣстности.	2
221	Фосфорно-спичечная фабрика Шмуля Гольдина . . . . .	—	Г. Минскъ, по Виленской почтовой дорогѣ, на открытомъ полѣ.	1
222	Чугунолитейный и механическій заводъ Николая Якобсона . . . . .	Паровой.	Г. Минскъ, въ низменной части города, на б. р. Свислочи.	2
223	Механическое заведеніе земледѣльческихъ машинъ Ури Сегаловича . . . . .	—	Г. Минскъ, въ возвышенной части города.	1
224	Механическое заведеніе земледѣльческихъ машинъ Пейсаха Рипса . . . . .	—	Тамъ же.	1
225	Израсцовый заводъ Александра Будникова . . . . .	Конный.	На „Комаровкѣ“, по Борисовскому почтовому тракту, на опушкѣ сосноваго лѣса.	2
226	Израсцовый заводъ Грегора Айзентата (нынѣ Поляка и Альтшулера) . . . . .	Тоже.	Ур. Крупки, Минскаго уѣзда, въ 7 вер. отъ г., въ лѣсистой и возвышенной мѣстности.	1
227	Заводъ стеариновыхъ свѣчей Ельсберга Рабиновича К <sup>о</sup> . . . . .	Паровой.	Пинскаго уѣзда, въ разстояніи 1 вер. отъ уѣздн. гор., на бер. р. Пины—притока Припети.	2
228	Мукомольная мельница бр. Лурье и К <sup>о</sup> . . . . .	—	Уѣздн. гор. Пинскъ.	1
229	Маслобойный заводъ бр. Лурье и К <sup>о</sup> .	—	Тамъ же.	1

№ по порядку.	Названіе заведенія, имя и фамилія владѣльца.	Родъ двигателя.	Мѣстонахождение заведенія.	Сколько разъ завед. осмотрѣно.
230	Пивоваренный заводъ бр. А. и Н. <b>Фрумѣиныхъ</b> . . . . .	—	Г. Минскъ, недалеко отъ базарной площади.	1
231	Винокуренный заводъ Александра <b>Скирмунта</b> . . . . .	Паровой.	См. № 203.	1
232	Кожевенный заводъ Августа Имрота.	—	Г. Минскъ, на „Ляховкѣ“, въ открытой, незаселенной мѣстности.	1
233	Типо-литографія Беера <b>Соломонова</b> .	—	} Тамъ же, въ центральной части.	1
234	„ Ревекки <b>Дворжець</b> .	—		
<b>Могилевская губернія.</b>				
235	Заводъ древесно-бумажной массы и картона <b>Антоня Гордзялковскаго</b> .	Водяной.	Дер. Браво, Могилевскаго уѣзда, въ 8 верст. отъ ст. Толочинъ М.-Бр. ж. д.	1
236	Заводъ соломенно-бумажной массы <b>Федора Паскевича</b> . . . . .	Паровой.	Уѣздн. гор. Гомель, на крутомъ берегу р. Сожь—притока Днѣпра.	1
237	Писчебумажная фабрика <b>Федора Паскевича</b> . . . . .	Паровой и водяной.	Им. Добрушъ, Гомельскаго уѣзда, въ 25 в. отъ уѣздн. гор., на песчаномъ берегу р. Ипути—притока Сожа.	1
238	Общая табачная фабрика <b>Симкина, Бейлина и Лившица</b> . . . . .	—	Г. Могилевъ, на Днѣпрѣ.	1
239	Махорочная фабрика <b>Хаи Выховской и Пинкуса Волчка</b> . . . . .	—	Тамъ же.	1
240	Махорочная фабрика <b>Хорошина и Каменцера</b> . . . . .	—	Уѣздн. гор. Гомель.	1
241	Махорочная фабрика <b>Школьникова, Рахмилевича, Эпштейна и Нехамкина</b> . . . . .	—	Тамъ же.	1
242	Фабрика шведскихъ спичекъ <b>Рижскаго Акціонернаго Общества</b> . . .	Паровой.	Урочище «Уно», Оршанскаго уѣзда, въ 7 вер. отъ ст. Шебекино Орл.-Витебской ж. д., въ зданіяхъ быв. почтовой ст. Витебско-Смоленскаго шоссе.	1
243	Фосфорно-спичечная фабрика <b>Иделя Аронсона</b> . . . . .	—	Могилевскаго уѣзда, въ 5 вер. отъ уѣздн. гор., на Могилево-Бобруйскомъ шоссе.	1
244	Проволочно-гвоздевой заводъ <b>Михаила Попова</b> . . . . .	Водяной.	Им. Барань, Оршанскаго уѣзда, въ 8 вер. на западъ отъ уѣздн. гор., на бер. небольшой рѣчки, впадающей въ Днѣпръ.	1
245	Лѣсопильный заводъ <b>Федора Паскевича</b> . . . . .	Паровой.	Г. Гомель.	1
246	Костопальный заводъ <b>Янделя Ловянова</b> (въ арендѣ у <b>Лейбы Самеонова</b> ). . . . .	—	Тамъ же.	1
				263
Всего . . . . .				471

Число рабочих обоого пола, взрослых и малолѣтнихъ, по производствамъ, на всѣхъ осмотровѣнныхъ промышленныхъ заведеніяхъ Виленскаго фабричнаго округа.

№ №	Названіе производствъ.	Общее число рабочихъ.			Малолѣтніе рабочіе.						Число взросл. рабочихъ по поламъ.		
		МУЖ. ПОЛА.	ЖЕН. ПОЛА.	ОБ. ПОЛ.	Всѣхъ по по-слѣд. дан.			Было по при-близитель-ному счету при 1-мъ посѣщеніи.	Моложе 12 л.		МУЖ. ПОЛА.	ЖЕН. ПОЛА.	
					Мал.	Дѣв.	Об. пол.		До введенія закона.	Послѣ введенія закона.			
<b>I. Обработка волокнистыхъ веществъ.</b>		По официалнымъ даннымъ за 1884 годъ, въ Виленскомъ фабричномъ округѣ числится по этому отдѣлу 262 заведенія, съ 7,540 рабочими. Осмотрѣно 61 заведеніе, съ 6,743 рабочими.											
Шерстяныя мануфактуры:													
1	Рудольфа Коммихау . . .	140	97	237	—	—	—	26	—	—	140	97	
2	Рибберта и Якоби . . .	75	46	121	14	6	20	30	10	—	61	40	
3	Германа Коммихау . . .	173	77	250	6	6	12	24	—	—	167	71	
4	Германа Филиппа и К <sup>о</sup> .	102	68	170	11	1	12	14	4	—	91	67	
5	Фридриха Фриша . . .	110	62	172	10	1	11	15	—	—	100	61	
6	Карла Краузе . . . . .	90	30	120	5	1	6	15	—	—	85	29	
7	Арона Суражскаго . . .	69	46	115	—	—	—	11	—	—	69	46	
8	Адольфа Бухгольца . . .	111	109	220	7	5	12	21	4	—	104	104	
9	Альфонса Альта . . . . .	90	60	150	9	3	12	20	1	1	81	57	
10	Густава Гербста . . . . .	84	62	146	3	4	7	16	—	—	81	58	
11	Эвальда Гасбаха . . . . .	95	55	150	14	10	24	28	?	4	81	45	
12	Августа Мозса . . . . .	540	324	864	37	29	66	98	—	—	503	295	
13	Пеши Заблудовской . . .	40	23	63	4	2	6	4	3	3	36	21	
14	Лейзера Прейсмана . . .	70	23	93	5	7	12	18	3	—	65	16	
15	Зелиха Ясеновскаго . . .	56	34	90	—	—	—	6	—	—	56	34	
16	Лейбы Мовши Пинеса . .	41	14	55	—	—	—	—	—	—	41	14	
17	Янкеля Пинеса . . . . .	86	30	116	—	—	—	—	—	—	86	30	
18	Мордуха Пинеса . . . . .	44	26	70	—	—	—	3	—	—	44	26	
19	Лейбы Ицки Пинеса . . .	42	13	55	—	—	—	—	—	—	42	13	
20	Франца Пусловскаго . . .	160	90	250	14	6	20	22	7	7	146	84	
21	Гуго Пинагеля . . . . .	24	19	43	—	—	—	2	—	—	24	19	
22	Берки Поляка . . . . .	42	28	70	—	—	—	10	—	—	42	28	
23	Фридриха Северина . . .	48	17	65	8	2	10	8	—	—	40	15	
24	Рибберта и Якоби . . . .	120	80	200	5	11	16	25	?	2	115	69	
	(въ Добриневѣ).												
25	Янкеля Бараша . . . . .	57	34	91	—	—	—	4	—	—	57	34	
26	Абрама Волковыскаго . .	57	40	97	6	9	15	15	5	?	51	31	
27	Франца Рихтера . . . . .	54	16	70	7	2	9	12	1	1	47	14	
28	Юліуса Кнауера . . . . .	43	49	92	1	3	4	10	—	—	42	46	
29	Теодора Брауера . . . . .	21	12	33	2	2	4	4	—	—	19	10	
30	Карла Морица наслѣд. . .	57	30	87	—	—	—	9	—	—	57	30	
31	Александра Скирумунта .	152	207	359	15	20	35	40	?	4	137	187	

№ №	Название производствъ.	Общее число рабочихъ.			Малолѣтніе рабочіе.						Число взросл. рабочихъ по поламъ.	
		МУЖ. ПОЛА.	ЖЕН. ПОЛА.	ОБ. ПОЛ.	Всѣхъ по по- слѣд. дан.			Было по при- близитель- ному счету при 1-мъ посѣщеніи.	Моложе 12 л.		МУЖ. ПОЛА.	ЖЕН. ПОЛА.
					Мал.	Дѣв.	Об. пол.		До введенія закона	Послѣ введенія закона.		
32	Августа Лейтлофа . . . . .	34	15	49	—	—	—	5	—	—	34	15
33	Юстина Филиппа . . . . .	40	23	63	2	2	4	7	—	—	38	21
34	Юліуса Крабша . . . . .	25	13	38	—	—	—	4	—	—	25	13
35	Шимши Каплана . . . . .	29	15	44	—	—	—	4	—	—	29	15
36	Генриха Ирганга . . . . .	19	6	25	4	—	4	4	—	—	15	6
37	Менделя Розенблюма . . . . .	38	8	46	2	4	6	6	—	—	36	4
38	Самуила Пинеса . . . . .	46	40	86	—	—	—	—	—	—	46	40
39	Цалко Новика . . . . .	60	23	83	10	—	10	10	—	—	50	23
40	Лейбы Розенталя . . . . .	55	39	94	6	—	6	10	5	1	49	39
41	Веніамина Блоха . . . . .	36	24	60	—	—	—	—	—	—	36	24
42	Барона Вильгельма Захер- та наслѣдниковъ . . . . .	266	130	396	28	26	54	27	?	9	238	104
43	Витольда Лыщинскаго . . . . .	100	42	142	1	4	5	5	—	—	99	38
44	Рейнгольда Ауерта . . . . .	72	48	120	6	4	10	10	—	—	66	44
45	Берки Малинякъ *). . . . .	20	10	30	?	?	?	?	—	—	20	10
46	Людвига Слотвинскаго . . . . .	25	—	25	—	—	—	—	—	—	25	—
47	Ткацкая и аппретурная Юсифа Яроцинскаго . . . . .	19	9	28	—	—	—	—	—	—	19	9
48	Прядильная и аппретур- ная: Фридриха Зибера . . . . .	23	10	33	7	4	11	11	4	?	16	6
49	Вильгельма Фреймарка . . . . .	22	17	39	6	2	8	8	—	—	16	15
50	Шерстопрядильная Тео- дора Либхена . . . . .	16	19	35	—	—	—	10	—	—	16	19
51	Шерстопрядильн. и ткац- кая Сары Френкель . . . . .	29	11	40	—	—	—	—	—	—	29	11
52	Шерстовязальная Лейбы Розенталя . . . . .	8	4	12	—	—	—	—	—	—	8	4
53	Шерстокрасильн. Ивана Янсена . . . . .	31	4	35	—	—	—	—	—	—	31	4
54	Фаб. поярковыхъ шляпъ Браунке и Фосса . . . . .	64	35	99	—	—	—	—	—	—	64	35
55	Тайлора, Штегмана и К°. . . . .	14	6	20	—	—	—	—	—	—	14	6
56	Шерстяная мануфактура Конрада Цейлера . . . . .	5	9	14	—	1	1	3	—	—	5	8
57	Купца Винтелера . . . . .	3	4	7	—	—	—	—	—	—	3	4
58	Льнопрядильная Культе- ра и Ловсона . . . . .	60	46	106	22	11	33	14	—	—	38	35
59	Фабрика вошеной клеенки Макса Гребнера . . . . .	40	—	40	—	—	—	—	—	—	40	—
60	Фабрика ліонскаго барха- та и шелковаго плюша Евгенія Веккера . . . . .	14	136	150	—	21	21	17	—	—	14	115
61	Германа Жоммихау . . . . .	4	66	70	—	—	—	—	—	—	4	66
Итого . . . . .		4,110	2,633	6,743	277	209	486	665	47	32	3,833	2,424

\*) Въ день посѣщенія, фабрика не работала.

№ №	Название производствъ.	Общее число рабочихъ.			Малолѣтніе рабочіе.						Число взросл. рабочихъ по поламъ.	
		МУЖ. ПОЛА.	ЖЕН. ПОЛА.	ОБ. ПОЛ.	Всѣхъ по по- слѣд. дан.			Было по при- близитель- ному счету при 1-мъ посѣщеніи.	Моложе 12 л.		МУЖ. ПОЛА.	ЖЕН. ПОЛА.
					Мал.	Дѣв.	Об. пол.		До введенія закона.	Послѣ введенія закона.		
<p><b>II. Обработка табаку:</b> По свѣдѣніямъ, доставленнымъ гг. чинами акцизнаго вѣдомства, въ Виленскомъ фабричномъ округѣ числится 77 табачныхъ фабрикъ, съ 4,429 рабочими. Осмотрѣно 51 фабрика, съ 4,015 рабочими.</p>												
Общія табачныя фабрики:												
1	Г. Шерешевского . . . . .	286	537	823	33	114	147	171	?	29	253	423
2	Шмера Волка (б. Гадаса).	21	63	84	3	3	6	6	—	—	18	60
3	Менделя Зильберблата . . .	50	244	294	8	82	90	67	40	13	42	162
4	Юселя Горфинкаля . . . . .	34	82	116	4	18	22	36	13	3	30	64
5	Гирши Апеля . . . . .	102	83	185	36	32	68*)	79	1	1	66	51
6	Гирши Бирштейна . . . . .	83	20	103	9	7	16	41	1	1	74	13
7	Кивы Мугинштейна . . . . .	36	21	57	10	7	17	21	—	—	26	14
8	Кивы Гальперна . . . . .	35	24	59	3	4	7	8	—	—	32	20
Махорочныя фабрики:												
9	Левита . . . . .	9	1	10	—	—	—	—	—	—	9	1
10	Я. Баша . . . . .	17	5	22	9	5	14	14	?	?	8	0
11	Айзика Дармана . . . . .	26	9	35	—	—	—	—	—	—	26	9
12	Самуила Черникова . . . . .	16	19	35	—	2	2	—	—	—	16	17
13	Общая табачная фабрика Юделя Новогрудскаго.	15	30	45	3	6	9	16	5	—	12	24
Махорочныя фабрики:												
14	Давида Юмара . . . . .	27	23	50	4	10	14	27	?	2	23	13
15	Ицки Лозинскаго . . . . .	10	9	19	2	5	7	7	—	—	8	4
16	Мовши Розовскаго . . . . .	6	4	10	—	—	—	7	—	—	6	4
Общія табачныя фабрики:												
17	Файбиша Харлипа . . . . .	48	61	109	21	21	42	24	?	4	27	40
18	Бориса Фрейды . . . . .	21	28	49	2	4	6	6	—	—	19	24
Махорочныя фабрики:												
19	Неуха Грингауза . . . . .	13	7	20	4	1	5	8	—	—	9	6
20	Мовши Цукермана . . . . .	25	26	51	3	10	13	19	—	—	22	16
Общія табачныя фабрики:												
21	Абрама Видомлянскаго . . . . .	18	10	28	5	5	10	14	4	—	13	5
22	Пинскаго и Гвирцмана . . . . .	24	26	50	9	13	22	22	3	—	15	13
Махорочныя фабрики:												
23	Сруля Гольдберга . . . . .	8	10	18	2	4	6	6	4	—	6	6
24	Шевеля Розенштейна . . . . .	16	22	38	4	12	16	18	2	—	12	10
25	Быховской и Волчка . . . . .	14	5	19	—	—	—	5	—	—	14	5
26	Общая табачная фабрика Симкина, Вейлина и К <sup>о</sup> .	59	11	70	—	—	—	30	—	—	59	11
Махорочныя фабрики:												
27	Харошина и Каменцуга . . . . .	13	10	23	5	9	14	7	—	—	8	1
28	Школьниковъ и К <sup>о</sup> . . . . .	11	—	11	—	—	—	3	—	—	11	—

\*) Настоящее число сообщено акцизнымъ вѣдомствомъ; по свѣдѣніямъ инспекціи, на фабрикѣ 35 малолѣтнихъ.

№ №	Название производствъ.	Общее число рабочихъ.			Малолѣтніе рабочіе.						Число взросл. рабочихъ по поламъ.		
		МУЖ. ПОЛА.	ЖЕН. ПОЛА.	ОБ. ПОЛ.	Всѣхъ по по- слѣд. дан.			Было по при- близитель- ному счету при 1-мъ посѣщеніи.	Моложе 12 л.		МУЖ. ПОЛА.	ЖЕН. ПОЛА.	
					Мал.	Дѣв.	Об. пол.		До введе- нія за- кона.	Послѣ введе- нія за- кона.			
	Общія табачныя фабрики:												
29	Лазаря Эдельштейна . . .	80	123	203	9	18	27	25	—	—	71	105	
30	Дурунчи и Шишмана . . .	101	123	224	3	—	3	22	1	—	98	123	
	Махорочныя фабрики:												
31	Вольфа Эльяшберга . . .	17	11	28	3	7	10	13	3	3	14	4	
32	Янкеля Сомаха . . . . .	16	8	24	3	6	9	9	—	—	13	2	
	Общія табачныя фабрики:												
33	Юселя Сэндерсона . . . .	64	86	150	18	54	72	42	10	10	46	32	
34	Лейзера Млинника . . . .	19	24	43	2	8	10	8	3	1	17	16	
	Махорочныя фабрики:												
35	Мовши Зархе . . . . .	8	4	12	4	3	7	7	—	—	4	1	
36	Лейзера Арецкаго . . . .	3	6	9	—	2	2	2	—	—	3	4	
37	Иссера Михельсона . . . .	13	10	23	4	6	10	10	2	—	9	4	
	Общія табачныя фабрики:												
38	Михеля Гинсбурга . . . .	69	156	225	20	60	80	87	14	10	49	96	
39	Семена Гольдберга, фирма „Россія“ . . . . .	23	120	143	11	36	47	44	3	1	12	84	
40	Боруха Пумпянскаго . . . .	12	23	35	4	13	17	25	5	3	8	10	
41	Подлящукъ и Давидсона . .	56	121	177	15	69	84	73	36	27	41	52	
42	Махорочная фаб. Шмуля Иссерлиса . . . . .	12	9	21	1	7	8	17	15	8	11	2	
43	Общая табачная фабрика: Якобсона и Вейнберга . . .	4	14	18	—	6	6	8	—	—	4	8	
	Махорочныя фабрики:												
44	Левинсона и Гутмана . . . .	3	2	5	—	—	—	4	4	—	3	2	
45	Мовши Даміе и К <sup>о</sup> . . . . .	12	18	30	2	4	6	7	2	—	10	14	
46	Мовши Везмертнаго . . . .	5	7	12	2	2	4	—	—	—	3	5	
47	Арона Колбановскаго . . . .	3	5	8	2	—	2	—	—	—	1	5	
48	А. М. Пищулина . . . . .	6	8	14	—	5	5	—	—	—	6	3	
49	Натана Рабиновича . . . . .	4	10	14	1	3	4	12	—	—	3	7	
50	Самуила Ривлянь и К <sup>о</sup> . . . .	6	18	24	6	7	13	12	—	—	0	11	
51	Общая табачная фабрика Натансона . . . . .	50	90	140	15	25	40	40	10	—	35	65	
	Итого . . . . .	1,629	2,386	4,015	304	715	1019	1,129	181	116	1,325	1,671	
	<b>III. Обработка металловъ.</b>												
		По официальнымъ даннымъ, числится по этому отдѣлу 41 заведеніе, съ 2011 рабочими. Осмотрѣно 26, съ 2135 рабочими.											
1	Чугунолитейный и механической заводъ Циммермана и К <sup>о</sup> . . . . .	35	—	35	2	—	2	1	—	—	33	—	
2	Русско - германскій заводъ подковныхъ гвоздей Посселя и К <sup>о</sup> . . . . .	80	—	80	14	—	14	12	—	—	66	—	







№ №	Название производствъ.	Общее число рабочихъ.			Малолѣтніе рабочіе.						Число взросл. рабочихъ по поламъ.	
		МУЖ. ПОЛА.	ЖЕН. ПОЛА.	ОБ. ПОЛ.	Всѣхъ по по- слѣд. дан.			Было по при- близитель- ному счету при 1-мъ посѣщеніи.	Моложе 12 л.		МУЖ. ПОЛА.	ЖЕН. ПОЛА.
					Мал.	Дѣв.	Об. пол.		До введенія закона.	Послѣ введенія закона.		
13	Типографія Густава Цим- мермана . . . . .	8	—	8	2	—	2	2	—	—	6	—
14	Типографія Іоанна Штер- на . . . . .	3	—	3	—	—	—	—	—	—	3	—
15	Типо - литографія Беера Соломонова . . . . .	31	2	33	5	—	5	5	—	—	26	2
16	Типографія Ревекки Дворжеецъ . . . . .	32	—	32	3	—	3	3	—	—	29	—
17	Типо - литографія Якова Померанскаго . . . . .	9	—	9	—	—	—	—	—	—	9	—
18	Типо - литографія Соло- мона Лапина . . . . .	33	—	33	3	—	3	2	—	—	30	—
19	Типо - литографія Хара- ша и Франка . . . . .	12	—	12	—	—	—	—	—	—	12	—
	Итого . . . . .	547	43	590	53	8	61	60	5	—	494	35

**V. Производство спичекъ.**

По официальнымъ свѣдѣніямъ въ округѣ 19 спичечныхъ фабрикъ, съ 264 рабочими; осмотрѣно 10 фабрикъ, съ 563 рабочими.

1	Фасфорно-спичечная фаб- рика, съ отдѣленіемъ шведскихъ, Янкеля Закса . . . . .	156	94	250	44	26	70	76	26	—	112	68
2	Фабрика безопасныхъ спичекъ, фирма „Вул- канъ“, Луи Гиршмана . . . . .	34	12	46	5	2	7	10	—	—	29	10
3	Фосфорно-спичечная фаб- рика Герца Яшпана . . . . .	6	14	20	2	5	7	7	4	—	4	9
4	Тоже (съ отдѣленіемъ безопасныхъ спичекъ), Моисея Гербштейна (Раввина). . . . .	10	20	30	3	7	10	14	4	—	7	13
5	Тоже (съ отдѣленіемъ шведскихъ спичекъ) Бо- руха Брохеса (б. Шляпо- берскаго). . . . .	12	18	30	2	5	7	7	3	—	10	13
6	Фосфорно-спичечная фаб- рика Иделя Аронсона . . . . .	30	—	30	—	—	—	18	—	—	30	—
7	Фосфорно-спичечная фаб- рика Шмуля Голь- дина . . . . .	6	19	25	—	—	—	10	4	—	6	19
8	Тоже, Берки Монасевича . . . . .	5	20	25	—	—	—	10	5	—	5	20
9	Тоже, Лейбы Шапиро . . . . .	10	23	33	—	—	—	11	5	—	10	23
10	Фабрика шведскихъ спи- чекъ Рижскаго Акціо- нернаго Общества . . . . .	24	50	74	10	41	51	51	—	—	14	9
	Итого . . . . .	293	270	563	66	86	152	214	51	—	227	184

№ №	Название производствъ.	Общее число рабочихъ.			Малолѣтніе рабочіе.						Число взросл. рабочихъ по поламъ.	
		МУЖ. ПОЛА.	ЖЕН. ПОЛА.	ОБ. ПОЛ.	Всѣхъ по по- слѣд. дан.			Было по при- близитель- ному счету при 1-мъ посѣщеніи.	Моложе 12 л.		МУЖ. ПОЛА.	ЖЕН. ПОЛА.
					Мал.	Дѣв.	Об. пол.		До введенія закона.	Послѣ введенія закона.		
<b>VI. Писчебумажныя фабрики и заводы бумажной массы.</b>		По официальнымъ свѣдѣніямъ, въ округѣ, по этому отдѣлу, 32 заведенія, съ 1,518 рабочими, изъ нихъ осмотрѣно 7, съ 701 рабоч.										
1	Писчебумажныя фабрики Князя Теодора Паскевича . . . . .	180	113	293	—	—	—	—	—	—	180	113
2	Писчебумажная фабрика Вольфа Шварца . . . . .	102	18	120	2	—	2	2	—	—	100	18
3	Писчебумажная фабрика Сигизмунда Пусловскаго . . . . .	65	30	95	4	—	4	4	—	—	61	30
4	Писчебумажная фабрика Липецъ, Шапиро и К <sup>о</sup> . . . . .	51	26	77	3	2	5	5	—	—	48	24
5	Фабрика сатинированнаго картона отст. инж. Богущаго . . . . .	22	18	40	2	4	6	8	2	—	20	14
6	Заводъ соломенно-бумажной массы Князя Теодора Паскевича . . . . .	60	5	65	—	—	—	—	—	—	60	5
7	Заводъ древесной бумажной массы и картона Антона Гордзялковскаго . . . . .	11	—	11	3	—	3	3	—	—	8	—
	Итого . . . . .	491	210	701	14	6	20	22	2	—	477	204
<b>VII. Обработка дерева.</b>		По официальнымъ свѣдѣніямъ, въ округѣ, по этому отдѣлу, 44 заведенія, съ 717 рабочими; осмотрѣно 8 заведеній, съ 205 рабоч.										
1	Фабрика деревянныхъ сапожныхъ шпилекъ Моисея Лурье . . . . .	16	24	40	3	6	9	20	7	—	13	18
2	Тоже, Боруха Теплица . . . . .	6	28	34	2	22	24	24	7	—	4	6
3	Тоже, Людвигъ Слотвинскаго . . . . .	22	16	38	14	3	17	8	4	—	8	13
4	Лѣсопильный Заводъ Кн. Теодора Паскевича . . . . .	21	—	21	—	—	—	—	—	—	21	—
5	Лѣсопильня купца Гордона . . . . .	20	—	20	—	—	—	—	—	—	20	—
6	Тоже, Ицки Щеранскаго . . . . .	20	—	20	—	—	—	—	—	—	20	—
7	Тоже, Графа Плятера-Зибера . . . . .	12	—	12	—	—	—	—	—	—	12	—
8	Фабрика спичечныхъ коробокъ и кантовыхъ соломенокъ Германа и Рабиновича . . . . .	14	6	20	—	—	—	—	—	—	14	6
	Итого . . . . .	131	74	205	19	31	50	52	18	—	112	43









№ №	Название производствъ.	Общее число рабочихъ.			Малолѣтніе рабочіе.						Число взросл. рабочихъ по поламъ.	
		МУЖ. ПОЛА.	ЖЕН. ПОЛА.	ОБ. ПОЛ.	Всѣхъ по по- слѣд. дан.			Было по при- близитель- ному счету при 1-мъ посѣщеніи.	Моложе 12 л.		МУЖ. ПОЛА.	ЖЕН. ПОЛА.
					Мал.	Дѣв.	Об. пол.		До введенія закона.	Послѣ введенія закона.		
8	Чулочное заведеніе Эс- тера Моргенштерна . .	—	12	12	—	4	4	4	2	2	—	8
9	Слесарно - механическое заведеніе земледѣльче- скихъ орудій и ма- шинъ Ури Сегаловича.	22	—	22	—	—	—	—	—	—	22	—
10	Тоже, Пейсаха Рипса . .	17	—	17	—	—	—	—	—	—	17	—
11	Фабрика искусственныхъ цвѣтовъ Самуила Бер- теновскаго . . . . .	1	19	20	—	6	6	7	3	3	1	13
12	Тоже Гилеля Рожанс- каго . . . . .	2	16	18	1	8	9	9	4	4	1	8
	Итого . . .	78	294	379	22	107	129	197	46	10	63	187

Число рабочихъ:

Взрослыхъ: мужскаго пола . . . . .	9,725
» женскаго » . . . . .	5,057
	<hr/>
	14,782
Малолѣтнихъ . . . . .	2,132
	<hr/>
Всего . . . . .	16,914

Всего осмотрѣно 246 заведеній:

Въ западномъ отдѣлѣ округа . . . . .	117
» восточномъ » » . . . . .	129

Въ числѣ заведеній восточнаго отдѣла округа находятся 25 фабрикъ, осмот- рѣнныхъ окружнымъ инспекторомъ.

Общее число малолѣтнихъ . . . . . 2,132





№№	Отд. I. При обработкѣ волокнистыхъ веществъ.	Присучальщии и присучальщницы.		Метальщии и металщницы челоковъ.		Шпульники и шпульницы.		Ткачи на механическихъ станкахъ.		Иныхъ занятій.		Всѣхъ.	
		МАЛЬЧ.	ДѢВ.	МАЛЬЧ.	ДѢВ.	МАЛЬЧ.	ДѢВ.	МАЛЬЧ.	ДѢВ.	МАЛЬЧ.	ДѢВ.	МАЛЬЧ.	ДѢВ.
31	Шерстяная мануфактура Конради Цейлера . . . .	—	—	—	—	—	—	—	—	—	1 пом. снов.	—	1
32	Льнопрядильная Кюльтера и Ловсона . . . .	18	5	—	—	4	—	—	—	—	6 мотал	22	11
33	Фабрика лонскаго бархата и шелковаго плюша Евгения Векера и К <sup>о</sup> .	—	—	—	—	—	14	—	5 наруч станѣ	—	2	—	21
Итого . . . .		140	81	105	48	16	38	6	21	12	21	277	209

№№	Отд. II. При обработкѣ табаку.	Въ папирснмъ отдѣленіи.		При упаковкѣ и укупоркѣ.		Въ сигарочномъ отдѣленіи.		Въ крошилномъ отдѣленіи.		Всѣхъ.		
		МАЛЬЧ.	ДѢВОЧ.	МАЛЬЧ.	ДѢВОЧ.	МАЛЬЧ.	ДѢВОЧ.	МАЛЬЧ.	ДѢВОЧ.	МАЛЬЧ.	ДѢВОЧ.	
Общія табачныя фабрики:												
1	Г. Шерешевскаго . . . .	—	51	10	52	20	11	3	—	33	114	
2	Шмера Волка (б. Гадаса).	—	2	1	—	2	1	—	—	3	3	
3	Менделя Зильберблата . .	2	57	1	24	2	—	3	1	8	82	
4	Юсея Горфинкеля . . . .	—	12	2	6	1	—	1	—	4	18	
5	Гирши Апеля . . . . .	12	20	14	9	7	3	3	—	36	32	
6	Гирши Бирштейна . . . .	4	5	3	2	2	—	—	—	9	7	
7	Кивы Мугинштейна . . . .	2	2	6	5	—	—	2	—	10	7	
8	Кивы Гальперна . . . . .	—	3	2	1	—	—	1	—	3	4	
Махорочныя фабрики:												
9	Я. Баша . . . . .	—	—	9	5	—	—	—	—	9	5	
10	Самуила Черникова . . . .	—	—	—	2	—	—	—	—	—	2	
Общая табачная фабрика:												
11	Юделя Новогрудскаго . . .	—	3	1	3	—	—	2	—	3	6	
Махорочныя фабрики:												
12	Давида Комара . . . . .	—	—	—	10	—	—	4	—	4	10	
13	Ицки Лозинскаго . . . . .	—	—	—	5	—	—	2	—	2	5	
Общія табачныя фабрики:												
14	Файбаша Харлипа . . . . .	—	6	7	15	—	—	14	—	21	21	
15	Бориса Фрейды . . . . .	—	2	3	—	—	—	1	—	4	2	
Махорочныя фабрики:												
16	Неуха Грингауза . . . . .	—	—	—	1	—	—	4	—	4	1	
17	Мовши Цукермана . . . . .	—	—	—	10	—	—	3	—	3	10	

№ №	Отд. II. При обработкѣ табаку.	Въ папирс- номъ отдѣ- леніи.		При упаковкѣ и укупоркѣ.		Въ сигароч- номъ отдѣ- леніи.		Въ крошил- номъ отдѣ- леніи.		Всѣхъ.	
		МАЛЬЧ.	ДѢВОЧ.	МАЛЬЧ.	ДѢВОЧ.	МАЛЬЧ.	ДѢВОЧ.	МАЛЬЧ.	ДѢВОЧ.	МАЛЬЧ.	ДѢВОЧ.
	Общія табачныя фабрики:										
18	Абрама Видомлянскаго . . . . .	—	2	2	3	—	—	3	—	5	5
19	Иинскаго и Гвирцмана . . . . .	2	—	—	13	5	—	2	—	9	13
	Махорочныя фабрики:										
20	Сруля Гольдберга . . . . .	—	—	2	4	—	—	—	—	2	4
21	Шевеля Розенштейна . . . . .	2	—	—	12	—	—	2	—	4	12
22	Харошина и Каменцера . . . . .	—	4	2	5	—	—	3	—	5	9
	Общія табачныя фабрики:										
23	Лазаря Эдельштейна . . . . .	2	—	2	15	—	—	5	3	9	18
24	Дурунчи и Шипмана . . . . .	—	—	—	—	—	—	3	—	3	—
	Махорочныя фабрики:										
25	Вольфа Эльяшберга . . . . .	—	—	2	7	—	—	1	—	3	7
26	Янкеля Сомаха . . . . .	—	—	3	6	—	—	—	—	3	6
	Общія табачныя фабрики:										
27	Юселя Сендерзона . . . . .	9	35	9	19	—	—	—	—	18	54
28	Лейзера Млинника . . . . .	2	5	—	3	—	—	—	—	2	8
	Махорочныя фабрики:										
29	Мовши Зархе . . . . .	—	—	4	3	—	—	—	—	4	3
30	Лейзера Арецкаго . . . . .	—	—	—	2	—	—	—	—	—	2
31	Иссера Михельсона . . . . .	—	—	4	6	—	—	—	—	4	6
	Общія табачныя фабрики:										
32	Михеля Гинсбурга . . . . .	—	40	10	20	5	—	5	—	20	60
33	Семена Гольдберга (фир- ма „Россія“) . . . . .	—	20	2	16	—	—	9	—	11	36
34	Боруха Пумпянскаго . . . . .	—	11	4	2	—	—	—	—	4	13
35	Подлещука и Якобсона . . . . .	—	28	10	35	3	5	2	1	15	69
36	Махорочная фабрика: Шмуля Иссерлиса . . . . .	—	—	1	7	—	—	—	—	1	7
37	Общая табачная фабрика: Якобсона и Вейнберга . . . . .	—	4	—	2	—	—	—	—	—	6
	Махорочныя фабрики:										
38	Мовши Даміе и К <sup>о</sup> . . . . .	—	—	2	4	—	—	—	—	2	4
39	Мовши Безсмертнаго . . . . .	—	—	2	2	—	—	—	—	2	2
40	Арона Болбановскаго . . . . .	—	—	2	—	—	—	—	—	2	—
41	А. М. Пищулина . . . . .	—	—	—	5	—	—	—	—	—	5
42	Натана Рабиновича . . . . .	—	—	1	3	—	—	—	—	1	3
43	Самуила Ривлянь и К <sup>о</sup> . . . . .	—	—	4	7	—	—	2	—	6	7
44	Общая табачная фабрика: Натансона . . . . .	6	8	5	11	1	6	3	—	15	25
	Итого . . . . .	43	320	132	362	48	26	83	5	306	713

№ №	От. III. При обработкѣ металловъ.	Родъ занятій малолѣтнихъ.	мальч. дѣвоч.		Всѣхъ.	
			мальч.	дѣвоч.	мальч.	дѣвоч.
1	Чугунолитейный и механический заводъ Циммермана и К <sup>о</sup> .	Ученики формовщики.	2	—	2	—
2	Русско-германский заводъ подковныхъ гвоздей Посселя и К <sup>о</sup> .	Сортировщики гвоздей . Заострительщики концовъ . (при Zwickmaschine).	4 10	— —	14	—
3	Заводъ проволочно-винтовыхъ гвозд. Тильмана и Глазера (Draht-Nagel-Schraubenfabrik).	Сортировщики . . . . . Упаковщики . . . . .	4 2	— —	6	—
4	Механический заводъ проволочно-железныхъ издѣлій и сапожныхъ каблучковъ, фирма „Вестфалия“, братьевъ Шмидтъ . . . . .	Свердильщики . . . . . Упаковщики . . . . .	18 9	8	27	8
5	Механический заводъ телеграфной проволоки и гвоздей графа Тышкевича (въ арендѣ у бр. Фрумкиныхъ) . . . . .	Сортировщики . . . . . Упаковщики . . . . .	5 6	— —	11	—
6	Чугунолитейный и механический заводъ Николая Якобсона . . . . .	Ученикъ слесарь . . . . .	1	—	1	—
7	Проволочно-гвоздевой заводъ Михаила Попова . . . . .	Упаковщики . . . . .	3	—	3	—
8	Фабрика металлическихъ пуговицъ, для бѣлья, Натана Натансона . . . . .	Фисташницы . . . . . (при станкахъ). Сортировщицы . . . . .	3 —	32 14	3	46
9	Тоже, Самуила Бройта . . . . .	Фисташницы . . . . . (при станкахъ). Сортировщицы . . . . .	— —	8 2	—	10
10	Тоже, купца Виткина (въ арендѣ у Абея) . . . . .	Фисташницы . . . . .	—	6	—	6
11	Учебно-промышленныя мастерскія Общества „Доброхотная копѣйка“ . . . . .	Ученики переплетчики . . . . . „ слесарные . . . . . „ столярные . . . . .	9 1 2	— — —	12	—
12	Игольная фабрика купца Гиршмана . . . . .	Упаковщики и упаковщицы . . . . . Шлифовщики . . . . .	— 1	2 —	1	2
			—	—	80	72

№ №	Отд. IV. Типо-Литографіи и Словолитни.	Накладчи-ки и приѣм-щики.		Ученики наборщики.		Иныхъ занятій.		Всѣхъ.	
		мал.	дѣв.	мальч.	дѣвоч.	мальч.	дѣвоч.	мальч.	дѣвоч.
1	Еврейско-русская типографія и словолитня вдовы и братьевъ Роммъ . . . . .	4	—	—	—	10, брошюр.	2 брошюр.	14	2
2	Типо-литографія Ф. Липшица . . . . .	4	—	—	—	4, ученики литогр.	—	8	—
3	Литографія Шмилевича . . . . .	—	—	—	—	2 разе. 2 литогр. ученика.	—	4	—
4	Типо-литографія Готлиба Мейера . . . . .	1	2	—	—	4, сорти- ровщики бумаги.	1	5	3
5	Типо-литографія Стефенгагена и сына . . . . .	1	2	—	—	3 помощ. литогр; 2 при рѣз- кѣ бум.	1	6	3
6	Типо-литографія К. Шапиро . . . . .	1	—	—	—	2 литогр. помощн.	—	3	—
7	Типографія Густава Циммермана . . . . .	2	—	—	—	—	—	2	—
8	Типо-литографія Беера Соломонова . . . . .	3	—	—	—	2	—	5	—
9	Типо-литографія Ревекки Дворжедь . . . . .	2	—	1	—	—	—	3	—
10	Типо-литографія Соломона Лапина . . . . .	—	—	1	—	2	—	3	—
Итого . . . . .		18	4	2	—	33	4	53	8

№ №	Отд. V. Производство спичекъ.	При на-сыпкѣ и укладкѣ.		Въ накат-номъ отдѣл.		Помощники строгаальщик., коробочник.		Всѣхъ.	
		мал.	дѣв.	мальч.	дѣвоч.	мальч.	дѣвоч.	мальч.	дѣвоч.
1	Фосфорно-спичечная фабрика, съ отдѣле-ніемъ шведскихъ, Янкеля Закса . . . . .	—	22 при упак.	—	—	44	4	44	26
2	Фабрика безопасныхъ спичекъ фирма „Вул-канъ“, Луи Гиршмана . . . . .	3	2	—	—	2	—	5	2
3	Фосфорно-спичечная фабрика Герца Яшпана . . . . .	2	5	—	—	—	—	2	5
4	Тоже (съ отдѣленіемъ безопасныхъ спи-чекъ), Моисея Гербштейна (раввина) . . . . .	3	7	—	—	—	—	3	7
5	Фосфорно-спичечная фабрика, съ отдѣле-ніемъ шведскихъ спичекъ, Боруха Врохеса (б. Шляпоберскаго) . . . . .	—	5, въотд. швед.	—	—	2	—	2	5
6	Фабрика шведскихъ спичекъ Рижскаго Акціонернаго Общества . . . . .	—	41	6	—	4	—	10	41
Итого . . . . .		8	82	6	—	52	4	66	86

№ №	Отд. VI. Писчебумажныя фабрики и заводъ бумажной ткани.	Родъ занятій мало-лѣтнихъ.	мальч.	дѣвоч.	Всѣхъ.	
					мальч.	дѣвоч.
1	Писчебумажная фабрика Вольфа Шварца . . .	При рѣзкѣ бумаги . . .	2	—	2	—
2	Писчебумажная фабрика Сигизмунда Пусловскаго . . . . .	При сортировкѣ бумаги. Разсылный . . . . .	3 1	— —	4	—
3	Писчебумажная фабрика Лопецъ, Шапиро и К <sup>о</sup> . . . . .	При бумажной машинѣ. При сортировкѣ бумаги.	2 1	2 —	3	2
4	Фабрика сатинированнаго картона от. инж. Богуцкаго . . . . .	При сатинировкѣ картона . . . . . При картонной машинѣ.	2 —	— 4	2	4
5	Заводъ древесной бумажной массы и картона Антона Гордзялеовскаго . . . . .	При прессовкѣ картона.	3	—	3	—
	Итого . . . . .		—	—	14	6
Отд. VII. При обработкѣ дерева.						
1	Фабр. дерев. сапожн. шпилекъ Моисея Луры.	При механическихъ станкахъ . . . . .	3	6	3	6
2	" " " Боруха Теплица . . .	При механическихъ станкахъ . . . . .	2	22	2	22
3	" " " Людвигъ Слотвинскаго.	При механическихъ станкахъ . . . . . Картузники . . . . .	6 8	3 —	14	3
	Итого . . . . .		—	—	19	31
Отд. VIII. Химическіе заводы.						
1	Заводъ стеариновыхъ свѣчей Ельясберга, Рабиновича и К <sup>о</sup> . . . . .	Картузницы . . . . .	—	3	—	3
2	Косметическо-мыловаренный заводъ Израиля Роксаха . . . . .	Упаковщицы . . . . . Полировщицы мыла . . . Этикетчицы . . . . .	— — —	4 6 2	—	12
	Итого . . . . .		—	—	—	15

№ №	Отд. XV. Ремесленные заведения.	Родъ занятій мало- лѣтнихъ.	мальч.	дѣвоч.	Всѣхъ.	
					мальч.	дѣвоч.
1	Гильзовая фабрика Давида Айзенштейна.	Гильзовщики . . . . . Картонщики . . . . . Укладчики и упаков- щики . . . . . Коробочники . . . . .	2 — 2 —	5 18 — 3	4	26
2	„ „ Шлема Лихтенштейна.	Гильзовщики . . . . . Картонщицы . . . . .	2 —	— 7	2	7
3	„ „ Лазаря Мандельблата .	Картонщицы . . . . . Упаковщики . . . . .	— 1	9 —	1	9
4	„ „ Софін Рубинрауть . . .	Гильзовщицы . . . . . Картонщицы . . . . . Упаковщики . . . . . Коробочники . . . . .	2 — 3 2	— 13 — —	7	13
5	„ „ Меера Рубинрауть . . .	Гильзовщицы . . . . . Картонщицы . . . . . Укладчики и упаков- щики . . . . . Коробочники . . . . .	— — 6 1	2 12 — —	7	14
6	„ „ Иосифа Шерешевского .	Гильзовщицы . . . . . Картонщицы . . . . .	— —	6 14	—	20
7	Чулочное заведеніе Эстеры Моргенштернъ .	Катушницы . . . . .	—	4	—	4
8	Фабрика искусственныхъ цвѣтовъ Самуила Бертиновскаго . . . . .	Ученицы цвѣточницы . . Прессовщикъ . . . . .	— 1	5 —	1	5
9	Фабрика искусственныхъ цвѣтовъ Гилеля Рожанскаго . . . . .	Ученицы цвѣточницы . . Прессовщикъ . . . . .	— 1	8 —	1	8
		Итого . . . . .	—	—	23	106
Отд. X. При обработкѣ минераль- ныхъ веществъ.						
1	Стеклянный заводъ Ядвиги Пусловской (въ арендѣ у Черникова) . . . . .	Хлопцы . . . . . Баночники . . . . .	18 8	6 —	26	6
2	Фаянсовый заводъ Хайма Брамса . . . . .	Ученики формовщики . . Вертельщики . . . . .	4 2	— —	6	—
3	„ „ Берги Малинякъ . . . . .	Ученики формовщики . .	2	—	2	—
4	Гончарный (израсцовый) заводъ Александра Будникова . . . . .	Помощники горновщика.	2	—	2	—
5	Гончарный (израсцовый) заводъ Грегора Айзенштата (въ арендѣ у Поляка и Альт- шулера) . . . . .	Помощники горновщика.	2	—	2	—
		Итого . . . . .	—	—	38	6
Отд. IX. Пиво-медоваренные, вино- курные и солодовенные заводы.						
1	Пивоваренный заводъ А. и Н. Фрумкиныхъ .	Этикетчики . . . . .	4	—	4	—

Число грамотныхъ и полуграмотныхъ среди малолѣтнихъ рабочихъ и указаніе школъ, имѣющихся при фабрикахъ или не далѣе 2-хъ верстнаго разстоянія отъ нихъ.

№ №	Названіе производствъ.	Число грамотныхъ.						Число полуграмотныхъ.						Всѣхъ малолѣтнихъ на фабрикахъ.		Имѣется ли школа при фабр. или не далѣе 2-хъ верстн. разстоян.	
		ПО РУССКИ.		ПО НѢМЦКИ.		ПО ПОЛЬСКИ.		ПО РУССКИ.		ПО НѢМЦКИ.		ПО ПОЛЬСКИ.		МАЛ.	ДѢВ.		
		МАЛ.	ДѢВ.	МАЛ.	ДѢВ.	МАЛ.	ДѢВ.	МАЛ.	ДѢВ.	МАЛ.	ДѢВ.	МАЛ.	ДѢВ.				
<b>I. Обработка волокнистыхъ веществъ.</b>																	
Шерстяныя мануфактуры:																	
1	Рибберта и Якоби . . . . .	6	—	—	—	1	—	—	—	—	1	—	1	14	6	1)	
2	Германа Коммихау . . . . .	1	—	2	—	—	—	—	—	3	6	—	—	6	6		
3	Германа Филиппа и К <sup>о</sup> . . . . .	1	—	5	—	—	—	—	—	1	—	—	1	11	1		
4	Фридриха Фриша . . . . .	—	—	—	—	—	—	—	—	4	—	—	—	10	1		
5	Карла Крузе . . . . .	1	—	1	1	1	—	—	—	—	—	—	—	5	1		
6	Адольфа Вухгольца . . . . .	3	1	—	—	—	1	—	—	—	—	—	2	7	5	2)	
7	Альфонса Альта . . . . .	2	—	—	—	—	—	2	—	5	3	—	—	9	3		
8	Густава Гербста . . . . .	—	—	—	—	—	—	—	—	—	—	3	4	3	4	3)	
9	Эвальда Гасбаха . . . . .	4	2	5	3	1	—	—	—	—	—	2	2	14	10	4)	
10	Августа Мозса . . . . .	14	6	—	—	—	—	10	13	—	—	—	—	37	29	5)	
11	Пеши Заблудовской (въ арендѣ у Калмана Гольдберга) . . . . .	—	—	—	—	—	—	—	—	—	—	—	—	4	2	6)	
12	Лейзера Прейсмана . . . . .	4	1	1	—	—	—	—	—	—	—	—	1	5	7		
13	Франца Пусловскаго . . . . .	6	1	—	—	—	—	3	2	—	—	—	2	14	6	7)	
14	Фридриха Северина . . . . .	1	—	—	—	—	—	—	—	—	—	1	—	8	2	8)	
15	Рибберта и Якоби (въ Добрыновѣ) . . . . .	—	—	—	—	—	—	2	—	—	—	1	5	5	11	9)	
16	Абрама Волковыскаго . . . . .	—	—	—	—	—	—	5	2	—	—	—	1	6	9	10)	
17	Франца Рихтера . . . . .	—	—	2	1	—	—	1	—	—	—	1	1	7	2	11)	

1) Въ г. Бѣлостокѣ находятся, кромѣ частныхъ, слѣдующія училища: городское, приходское, и лютеранское церковное.

2) Въ м. Супраслѣ находятся лютеранское церковное и православное монастырское училища.

3) Въ деревнѣ Скорупарѣ школы нѣтъ; не далѣе 2-хъ верстъ г. Бѣлостокъ.

4) Имѣется фабричная школа, выстроенная въ отчетномъ году.

5) Имѣется фабричная школа.

6) См. надпись противъ № 1—5.

7) Въ разстояніи около версты имѣется народное училище.

8) См. надпись противъ № 1—5.

9) Имѣется фабричная школа.

10) Въ г. Васильковѣ имѣется народное училище.

11) См. надпись противъ № 1—5.



№ №	Названіе производствъ.	Число грамотныхъ.						Число полуграмотныхъ.						Всѣхъ малолѣтнихъ на фабрикахъ.		Имѣется-ли шко-ла при фабр. или не даже 2-хъ верстн. разстоян.
		ПО РУС-СКИ.		ПО НѢ-МЕЦКИ.		ПО ПОЛЬ-СКИ.		ПО РУС-СКИ.		ПО НѢ-МЕЦКИ.		ПО ПОЛЬ-СКИ.		МАЛ.	ДѢВ.	
		МАЛ.	ДѢВ.	МАЛ.	ДѢВ.	МАЛ.	ДѢВ.	МАЛ.	ДѢВ.	МАЛ.	ДѢВ.	МАЛ.	ДѢВ.			
18	Юліуса Кнауера . . . . .	—	—	1	—	—	—	—	—	—	1	—	1	1	3	1)
19	Теодора Брауера . . . . .	—	—	—	—	—	—	2	2	—	—	—	—	2	2	
20	Александра Скирмунта . . . . .	1	—	1	—	3	—	3	—	—	—	2	1	15	20	2)
21	Юстина Филиппа . . . . .	1	—	—	—	—	—	—	—	—	—	—	1	2	2	3)
22	Генриха Ирганга . . . . .	—	—	—	—	—	—	2	—	—	—	—	—	4	—	
23	Менделя Розенблюма . . . . .	—	—	—	—	—	—	—	—	—	—	—	—	2	4	4)
24	Цалко Новика . . . . .	—	—	2	—	—	—	—	—	—	—	—	—	10	—	5)
25	Лейбы Розенталя . . . . .	1	—	—	—	—	—	—	—	—	—	2	—	6	—	
26	Вильгельма Захерта (на-слѣдниковъ) . . . . .	10	1	6	2	1	—	3	2	—	1	—	4	28	26	6)
27	Витольда Лыщинскаго . . . . .	—	—	—	—	—	—	—	—	—	—	—	—	1	4	7)
28	Рейнгольда Аунерта . . . . .	2	—	—	2	—	—	2	—	—	—	—	—	6	4	8)
29	Прядильная и ашретур-ная Фридриха Зибера . . . . .	—	—	—	—	—	—	1	—	—	—	—	—	7	4	9)
30	Шерстопрядильная и ашретурная Вильгельма Фреймарка . . . . .	2	—	—	—	—	—	—	—	—	—	—	—	6	2	10)
31	Шерстяная мануфактура Конрада Цейлера . . . . .	—	—	—	1	—	—	—	—	—	—	—	—	—	1	11)
32	Льнопрядильная Куль-тера и Ловсона . . . . .	2	—	10	8	—	—	—	—	7	3	—	—	22	11	
33	Фабрика лонскаго бар-хата и шелковаго плю-ша Евгенія Беккера и К <sup>о</sup> . . . . .	—	6	—	14	—	—	—	—	—	—	—	1	—	21	12)
Итого . . . . .		62	18	36	32	7	1	36	21	22	15	12	28	277	209	

1) Въ колоніи Михаловѣ (Незбудкѣ) имѣется народное училище.  
 2) Въ разстояніи полуверсты Порѣчское училище.  
 3) См. надпись противъ № 18.  
 4) Въ м. Цехановецѣ имѣется народное училище.  
 5) См. надпись противъ № 1—5.  
 6) См. надпись противъ № 6.  
 7) Въ двухверстномъ разстояніи школы нѣтъ.  
 8) См. надпись противъ № 6.  
 9) См. надпись противъ № 23.  
 10) См. надпись противъ № 18.  
 11) Въ г. Митавѣ: начальное городское училище, приходское евангелическое Св. Анны, школа латышская.  
 12) См. надпись противъ № 1.

№ №	Названіе производствъ.	Число грамотныхъ.		Число полу-грамотныхъ.		Всѣхъ малолѣтнихъ на фабрикѣ.		Имѣется-ли школа при фабр. или не даѣе 2-хъ верстн. разстоян.
		По русски.		По русски.				
		МАЛЬЧ.	ДѢВ.	МАЛЬЧ.	ДѢВОЧ.	МАЛЬЧ.	ДѢВОЧ.	
<b>II. Обработка табаку.</b>								
1	Общая табачная фабрика <b>И. Шерешевского</b> . . . . .	6	2	—	2	33	114	1)
2	» » » <b>Шмера (б. Гадаса)</b> . . . . .	—	—	1	—	3	3	
3	» » » <b>Менделя Зильберблата</b> . . . . .	1	1	—	—	8	82	2)
4	» » » <b>Иоселя Горфинкеля</b> . . . . .	—	—	—	—	4	18	
5	» » » <b>Гирши Апеля</b> . . . . .	1	1	3	—	36	32	3)
6	» » » <b>Гирши Бирштейна</b> . . . . .	—	—	—	—	9	7	
7	» » » <b>Кивы Мугинштейна</b> . . . . .	—	—	1	—	10	7	
8	» » » <b>Кивы Гальперна</b> . . . . .	—	—	1	—	3	4	
9	Махорочная фабрика <b>Я. Баша</b> . . . . .	—	—	—	—	9	5	4)
10	» » <b>Самуила Черникова</b> . . . . .	—	—	—	—	—	2	5)
11	Общая табачная фабрика <b>Юделя Новогрудскаго</b> . . . . .	—	—	—	—	3	6	6)
12	Махорочная фабрика <b>Давида Комара</b> . . . . .	—	—	—	—	4	10	7)
13	» » <b>Ицки Лозинскаго</b> . . . . .	—	—	—	—	2	5	
14	Общая табачная фабрика <b>Бориса Фрейды</b> . . . . .	—	—	—	—	2	4	8)
15	» » <b>Файвиша Харлица</b> . . . . .	2	1	1	—	21	21	
16	Махорочная фабрика <b>Неуха Грингауза</b> . . . . .	—	—	—	—	4	1	
17	» » <b>Мовши Цукермана</b> . . . . .	—	—	—	—	3	10	9)
18	Общая табачная фабрика <b>Абрама Видомлянскаго</b> . . . . .	2	—	—	—	5	5	
19	» » <b>Пинскаго и Гвирцмана</b> . . . . .	—	—	1	—	9	13	10)
20	Махорочная фабрика <b>Сруля Гольдберга</b> . . . . .	—	—	—	—	2	4	
21	» » <b>Шевеля Розенштейна</b> . . . . .	—	1	—	—	4	12	
22	» » <b>Хорошина и Каменцера</b> . . . . .	2	—	1	—	5	9	11)
23	Общая табачная фабрика <b>Лазаря Эдельштейна</b> . . . . .	2	—	3	—	9	18	
24	» » <b>Дурунчи и Шишмана</b> . . . . .	2	—	—	—	3	—	12)
25	Махорочная фабрика <b>Вольфа Эльяшберга</b> . . . . .	1	—	—	—	3	7	
26	» » <b>Янкеля Сомаха</b> . . . . .	—	—	—	—	3	6	

1) Въ Гроднѣ имѣются слѣдующія училища: два городскихъ, лютеранское церковное и казенное еврейское

2) Въ г. Бѣлостокѣ имѣются, кромѣ христіанскихъ школъ, двѣ частныя еврейскія школы русской грамотности.

3) Въ г. Брестъ-Литовскѣ находятся: городское училище, начальное еврейское и частная еврейская школа русской грамотности.

4) Въ м. Цехановець имѣется народное училище.

5) Въ г. Слонимѣ находятся гор. училище и начальное еврейское.

6) См. надпись противъ № 3.

7) Въ г. Минскѣ находятся 2 городскихъ училища и частная еврейская школа русской грамотности.

8) Въ г. Пинскѣ находятся приходское и еврейское начальное училища.

9) Въ г. Гомелѣ находятся приходское и начальное еврейское училища.

10) Въ г. Вильнѣ самыя доступныя казенныя бесплатныя школы русской грамотности, №№ 1, 2, 5 и 8-й, не мало и частныхъ школъ.

№№	Названіе производствъ.	Число грамотныхъ.		Число полу-грамотныхъ.		Всѣхъ малолѣтнихъ на фабрикѣ.		Имеется-ли шко-ла при фабр. или не далѣе 2-хъ верстн. разстоян.
		По русски.		По русски.		МАЛЬЧ.	ДѢВОЧ.	
		МАЛЬЧ.	ДѢВОЧ.	МАЛЬЧ.	ДѢВОЧ.			
27	Общая табачная фабрика Гюселя Сендерсона . .	2	—	1	—	18	54	1)
28	» » » Лейзера Млинника . .	—	—	—	—	2	8	
29	Махорочная фабрика Мовши Зархе . . . . .	—	—	—	—	4	3	
30	» » Лейзера Арецкаго . . . . .	—	—	—	—	—	2	
31	» » Иссера Михельсона . . . . .	—	—	—	—	4	6	2)
32	Общая табачная фабрика Михеля Гинсбурга . .	—	—	4	1	20	60	
33	» » Семена Гольдберга (фирма «Россія»). . . . .	—	—	2	1	11	36	
34	» » » Боруха Пумпянскаго . .	—	—	—	1	4	13	3)
35	» » » Подляшука и Давидсона	2	1	1	—	15	69	
36	Махорочная фабрика Шмуля Иссерлиса . . . . .	—	—	—	—	1	7	4)
37	Общая табачная фабрика Якобсона и Вейнберга.	—	—	—	—	—	6	
38	Махорочная фабрика Мовши Даміе и К <sup>о</sup> . . . . .	—	—	—	—	2	4	5)
39	» » Мовши Безсмертнаго . . . . .	—	—	—	—	2	2	
40	» » Арона Колбановскаго . . . . .	—	—	—	—	2	—	6)
41	» » А. М. Пищулина . . . . .	—	2	—	—	—	5	
42	» » Натана Рабиновича . . . . .	—	—	—	—	1	3	7)
43	» » Самуила Ривлянъ и К <sup>о</sup> . . . . .	—	—	—	—	6	7	
44	Общая табачная фабрика Натансона . . . . .	—	—	—	—	15	25	8)
	Итого . . . . .	23	9	20	5	304	715	
<b>III. Обработка металловъ.</b>								
1	Чугунолитейный и механическій заводъ Циммермана и К <sup>о</sup> . . . . .	2	—	—	—	2	—	11)
2	Русско-германскій заводъ подковныхъ гвоздей Посселя и К <sup>о</sup> . . . . .	3	—	—	—	14	—	12)

1) Въ г. Динабургѣ казенныхъ школъ грамотности для евреевъ нѣтъ,—но есть начальное училище для дѣтей ремесл. и общее 1 клас. училище, съ женскою смѣною, доступныя и евреямъ.  
 2) Въ г. Ковнѣ еврейское одноклассное училище, съ приготовительнымъ классомъ, и казен. школа русской грамотности, для евреевъ.  
 3) Въ г. Шавли одновлассное еврейское училище, съ приготовительнымъ классомъ, не далѣе 2-хъ верстъ отъ фабрики.  
 4) Въ г. Гольдингенѣ казенная школа грамотности для евреевъ.  
 5) Въ г. Либавѣ казенная и частная еврейскія школы, съ русскимъ языкомъ.  
 6) Въ г. Витебскѣ одноклассное еврейское училище, съ приготовительнымъ классомъ, и 2-хъ-классное.  
 7) Христіанскихъ школъ на 2-хъ-верстномъ разстояніи нѣтъ.  
 8) Въ г. Митавѣ казенная школа грамотности для евреевъ.  
 9) Въ г. Рѣжицѣ на 2-хъ-верстномъ разстояніи школы нѣтъ.  
 10) Въ отчетнотъ году закрылась.  
 11) Въ г. Вильнѣ ближайшее «Райское» двухклассное училище.  
 12) На станціи Вилейской, ближе 2-хъ верстъ, начальная школа для дѣтей служащихъ при желѣзной дорогѣ.

№ №	Названіе производствъ.	Число грамотныхъ.		Число полу-грамотныхъ.		Всѣхъ малолѣтнихъ на фабрикахъ.		Имѣется-ли школа при фабр. или не далѣе 2-хъ верстн. разстоян.	
		По русски.		По русски.					
		мальч.	дѣв.	мальч.	дѣвоч.	мальч.	дѣвоч.		
3	Заводъ проволочно-винтовыхъ гвоздей Тильмана и Глазера . . . . .	1	—	—	—	6	—	1)	
4	Механическій заводъ проволочно желѣзныхъ издѣлій и саножныхъ каблучковъ, подъ фирмою «Вестафалія», бр. Шмидтъ . . . . .	3	—	2	—	27	8	2)	
5	Механическій заводъ телеграфной проволоки и гвоздей графа Тышкевича (въ арендѣ у бр. Фрумкиныхъ) . . . . .	1	—	—	—	11	—	3)	
6	Чугунолитейный и механическій заводъ Николая Якобсона . . . . .	—	—	1	—	1	—	4)	
7	Проволочно-гвоздевой заводъ Михаила Попова . . . . .	—	—	—	—	3	—	5)	
8	Фабрика металлическихъ пуговицъ, для бѣлья, Натана Натансона . . . . .	—	—	—	—	3	46	6)	
9	Фабрика металлическихъ пуговицъ, для бѣлья, Самуила Бройта . . . . .	—	—	—	—	—	10	7)	
10	Фабрика металлическихъ пуговицъ, для бѣлья, купца Виткеинда (въ арендѣ у Абеля) . . . . .	—	—	—	—	—	6		
11	Учебно-промышленныя мастерскія Общества „Добротная копѣйка“ . . . . .	12	—	—	—	12	—	8)	
12	Игольная фабрика купца Гиршмана . . . . .	—	—	—	—	1	2	9)	
Итого . . . . .		22	—	3	—	80	72		
<b>IV. Писчебумажныя фабрики и заводъ бумажной массы.</b>									
1	Писчебумажная фабрика Вольфа Шварца . . . . .	—	—	—	—	2	—	10)	
2	» » Сигизмунда Пусловскаго . . . . .	—	—	2	—	4	—		
3	» » Лопецъ, Шалиро и К°. . . . .	—	—	1	1	3	2		
4	Фабрика сатинированнаго картона отстав. инж. Богуцкаго . . . . .	—	—	1	2	2	4	11)	
5	Заводъ древесно-бумажной массы и картона Антона Гордзялковскаго . . . . .	—	—	—	—	3	—		
Итого . . . . .		—	—	4	3	14	6		

1) Въ Ковнѣ Новгородское двухклассное училище. Для нѣмцевъ — церковно-приходская школа.  
 2) Евангелическо-лютеранское церковно-приходское училище.  
 3) Въ м. Ландварово на 2-хъ — верстномъ разстояніи школы нѣтъ.  
 4) Въ разстояніи менѣе двухъ верстъ отъ завода одно изъ Минскихъ городскихъ училищъ.  
 5) Ближе двухверстнаго разстоянія отъ завода школы нѣтъ.  
 6) Въ г. Динабургѣ, вблизи, для дѣвочекъ, нѣтъ ни казенной, ни частной школы.  
 7) Въ г. Вильнѣ, въ недалекомъ разстояніи, казенная бесплатная школа грамотности, для евреевъ  
 8) Двухклассная школа въ зданіи.  
 9) Въ г. Гольдингенѣ элементарныя городскія школы, для мальчиковъ и дѣвочекъ, кромѣ церковно-приходскихъ евангелическихъ.  
 10) 12 верстъ отъ Вильны, въ Кововерхахъ, на двухверстномъ разстояніи школы нѣтъ.  
 11) На двухверстномъ разстояніи отъ завода школы нѣтъ.

№ №	Названіе производствъ.	Число грамотныхъ.		Число полуграмотныхъ.		Число грамотныхъ.		Число полуграмотныхъ.		Всѣхъ малолѣтнихъ на фабрикахъ.		Имеется-ли школа при фабр. или не далѣе 2-хъ верстн. разстоян.
		По русски.		По русски.		По нѣмецки.		По нѣмецки.				
		МАЛ.	ДѢВ.	МАЛ.	ДѢВ.	МАЛ.	ДѢВ.	МАЛ.	ДѢВ.	МАЛ.	ДѢВ.	
<b>V. Типо-литографія и словолитни.</b>												
1	Еврейско-русская типографія и словолитня вдовы и братьевъ Роммъ . . . . .	3	—	2	—	—	—	—	—	14	2	1)
2	Типо-литографія Ф. Лапшица . . . . .	—	—	8	—	—	—	—	—	8	—	2)
3	Литографія Шмилевича . . . . .	1	—	1	—	—	—	—	—	4	—	
4	Типо-литографія Готлиба Мейера . . . . .	—	—	—	—	4	2	1	1	5	3	3)
5	» Стефенгагена и сына . . . . .	—	—	2	—	4	3	—	—	6	3	4)
6	» К. Шапиро . . . . .	—	—	1	—	—	—	—	—	3	—	5)
7	Типографія Густава Циммермана . . . . .	—	—	—	—	2	—	—	—	2	—	6)
8	Типо-литографія Беера Соломонова . . . . .	—	—	5	—	—	—	—	—	5	—	7)
9	» Ревекки Дворжець . . . . .	1	—	2	—	—	—	—	—	3	—	
10	» Соломона Лапина . . . . .	1	—	—	—	—	—	—	—	3	—	8)
Итого . . . . .		6	—	21	—	10	5	1	1	53	8	
<b>VI. Производство спичекъ.</b>												
1	Фосфорно-спичечная фабрика, съ отдѣленіемъ шведскихъ, Янкеля Закса . . . . .	—	—	5	—	—	—	—	—	44	26	9)
2	Фабрика безопасныхъ спичекъ, фирма „Вулканъ“, Луи Гиршмана . . . . .	—	—	—	—	3	—	2	2	5	2	10)
3	Фосфорно - спичечная фабрика Герца Яшпана . . . . .	—	—	—	—	—	—	—	—	2	5	11)
4	Тоже, съ отдѣленіемъ безопасныхъ спичекъ, Мойсея Гербштейна (раввина) . . . . .	—	—	—	—	—	—	—	—	3	7	
5	Тоже, съ отдѣленіемъ шведскихъ спичекъ, Боруха Врохеса (б. Шляпоберскаго) . . . . .	—	—	—	—	—	—	—	—	2	5	12)
6	Фабрика шведскихъ спичекъ Рижскаго акціонернаго общества . . . . .	—	—	—	—	—	—	—	—	10	41	
Итого . . . . .		—	—	5	—	3	—	2	2	66	86	

1) Въ г. Вильнѣ вблизи отъ завед. казенная бесплатная школа грамотности, для евреевъ

2) Въ г. Ковнѣ одноклассное еврейское училище и казенная школа русской грамотности.

3) Въ г. Либавѣ двѣ элементарныя городскія школы: нѣмецкая и латышская. Не мало и частныхъ школъ.

4) Въ г. Митавѣ ближайшая элементарная церковно-приходская школа — Св. Анны. Начальная школа для латышей.

5) Въ г. Шавли одноклассное еврейское училище.

6) Въ Гольдингенѣ элементарная школа для мальчиковъ.

7) Обѣ типографіи въ г. Минскѣ, гдѣ два городскихъ училища и частная еврейская школа русской грамотности.

8) Типографія въ г. Гроднѣ, гдѣ 2 городск. училища, казен. еврейское и лютер. церковное.

9) Въ г. Динабургѣ на разстояніи двухъ верстъ школы нѣтъ.

10) Въ г. Гольдингенѣ городская и церковно-приходская евангелическая начальная школа.

11) Въ г. Ковно на разстояніи двухъ верстъ школы нѣтъ.

12) На двухверстномъ разстояніи школы нѣтъ.

№ №	Название производствъ.	Число грамотныхъ.		Число полу-грамотныхъ.		Всѣхъ малолѣтнихъ на фабрикахъ.		Имѣется ли школа при фабр. или не далее 2-хъ верстн. разстоян.
		По русски.		По русски.				
		мальч.	дѣв.	мальч.	дѣвоч.	мальч.	дѣвоч.	
<b>VII. Обработка дерева.</b>								
1	Фабрика деревянныхъ сапожныхъ шпилекъ Моисея Лурье . . . . .	—	—	—	—	3	6	1)
2	Тоже, Боруха Теплица . . . . .	—	—	—	—	2	22	2)
3	Тоже, Людвигъ Слотвинскаго . . . . .	—	—	2	—	14	3	3)
	Итого . . . . .	—	—	2	—	19	31	
<b>VIII. Пиво-медоваренные, винокуренные и солодовенные заводы.</b>								
1	Пивоваренный заводъ бр. А. и Н. Фрумкиныхъ.	4	—	—	—	4	—	4)
<b>IX. Химическіе заводы.</b>								
1	Заводъ стеариновыхъ свѣчей Ельясберга, Рабиновича и К <sup>о</sup> . . . . .	—	—	—	—	—	3	5)
2	Косметическо - мыловаренный заводъ Израиля Роксаха . . . . .	—	—	—	2	—	12	6)
	Итого . . . . .	—	—	—	2	—	15	
<b>X. Обработка минеральныхъ веществъ.</b>								
1	Стекланный заводъ Ядвиги Пусловской (въ арендѣ у Черникова) . . . . .	—	?	—	?	26	6	7)
2	Фаянсовый заводъ Хаима Брамса . . . . .	2	—	—	—	6	—	
3	» » Берки Малинякъ . . . . .	—	—	—	—	2	—	8)
4	Гончарный (израсцовый) заводъ Александра Будникова . . . . .	1	—	—	—	2	—	9)
5	Тоже, Грегора Айзенштата (въ арендѣ у Поляка и Альтшулера) . . . . .	—	—	—	—	2	—	10)
	Итого . . . . .	3	—	—	—	38	6	

- 1) Фабрика въ г. Пинскѣ, гдѣ находятся приходское училище и начальное еврейское.
- 2) Въ двухверстномъ разстояніи школы нѣтъ.
- 3) Въ двухверстномъ разстояніи школы нѣтъ.
- 4) Заводъ въ г. Минскѣ, по близости два начальныхъ училища.
- 5) Ближе двухверстнаго разстоянія отъ завода г. Пинскѣ.
- 6) Ковенская школа русской грамотности или евреевъ.
- 7) На двухверстномъ разстояніи училища нѣтъ.
- 8) Заводъ въ м. Семятигахъ, гдѣ имѣется народное училище.
- 9) Заводъ ближе двухверстнаго разстоянія отъ г. Минска.
- 10) Въ двухверстномъ разстояніи отъ завода школы нѣтъ.

№№	Названіе производствъ.	Число грамотныхъ.		Число полу-грамотныхъ.		Всѣхъ малолѣтнихъ на фабрикахъ.		Имѣется-ли школа при фабр. или не далѣе 2-хъ верстн. разстоян.	
		По русски.		По русски.		МАЛЬЧ.	ДѢВОЧ.		
		МАЛЬЧ.	ДѢВ.	МАЛЬЧ.	ДѢВОЧ.				
<b>XI. Ремесленные заведенія.</b>									
1	Гильзовая фабрика Давида Айзенштата . . . . .	—	—	1	1	4	26	} 1)	
2	Тоже, Шлемы Лихтенштейна . . . . .	—	—	—	—	2	7		
3	Тоже, Лазаря Мандельблата . . . . .	—	—	—	—	1	9		
4	Тоже, Софіи Рубинраутъ . . . . .	—	1	—	—	7	13		
5	Тоже, Меера Рубинраутъ . . . . .	1	1	—	—	7	14		
6	Тоже, Иосифа Шерешевского . . . . .	—	—	—	—	—	20	} 2)	
7	Фабрика искусственныхъ цвѣтовъ Самуила Вертановскаго . . . . .	—	—	—	—	—	6	} 3)	
8	Тоже, Гилеля Рожанскаго . . . . .	—	—	—	1	1	8		
9	Чулочное заведеніе Эстеры Моргенштернъ . . . . .	—	—	—	—	—	4		
Итого . . . . .		1	2	1	2	22	107		

1) Гильзовыя фабрики № 1—5 въ г. Брестъ-Литовскѣ, гдѣ находятся городское училище, начальное еврейское и частная еврейская школа русской грамотности.

2) Фабрика въ г. Гроднѣ, гдѣ два городскихъ училища и казенное начальное еврейское.

3) Въ г. Вильнѣ, вблизи, 2 бесплатныя школы русской грамотности.

**Заработная плата \*) взрослых и малолѣтнихъ рабочихъ и распределение рабочихъ часовъ тѣхъ и другихъ.**

НАЗВАНІЕ ЗАВЕДЕНІЯ, ИМЯ И ФАМИЛІЯ ВЛАДѢЛЬЦА.	Распределение рабочихъ ча- совъ для взрослыхъ.	Число рабо- чихъ часовъ.	Распределение рабочихъ ча- совъ для малолѣтнихъ.	Заработокъ взрослыхъ:		Заработокъ малолѣт- нихъ:		Срокъ выплаты заработка.
				мужчинъ.	женщинъ.	послѣ сокращенія рабоч. дня.	до	
				Р	у б	л	и.	
<b>I. Обработка волокнистыхъ веществъ.</b>								
<b>ШЕРСТЯНЫЯ МАНУФАКТУРЫ.</b>								
Рудольфа Коммихау. (г. Вѣлостокъ).	полгода: отъ 6 у. до 12 д. » 1 д. — 7 в. полгода: отъ 7 у. до 12 д. » 1 д. — 8 в	12	Малолѣтнихъ нѣтъ.					Разъ въ недѣлю, по Субботамъ.
Прядильщики . . . . .	. . . . .	. . . . .	. . . . .	сд. 6—10				
Присучальщики . . . . .	. . . . .	. . . . .	. . . . .	2,10				
Ручные ткачи . . . . .	. . . . .	. . . . .	. . . . .	» 5—8				
Метальщики . . . . .	. . . . .	. . . . .	. . . . .	2,00				
Рибберта и Якоби. (тамъ же).	отъ 5 до 8 у. » 8 <sup>1</sup> / <sub>2</sub> —12 д. » 1 — 4 » » 4 <sup>1</sup> / <sub>2</sub> — 7 в.	12	I смѣна: отъ 5 до 8 у. » 8 <sup>1</sup> / <sub>2</sub> —12 д. II смѣна: отъ 1 до 4 д. » 4 <sup>1</sup> / <sub>2</sub> — 7 в.					Разъ въ недѣлю.
Прядильщики . . . . .	. . . . .	. . . . .	. . . . .	сд. 5—9				
Присучальщики . . . . .	. . . . .	. . . . .	. . . . .	. . . . .		1,00	1,50	
Метальщики . . . . .	. . . . .	. . . . .	. . . . .	. . . . .		0,94	1,20—1,50	
Ручные ткачи . . . . .	. . . . .	. . . . .	. . . . .	сд. 6—10				
Германа Коммихау. (тамъ же).	отъ 6 до 8 у. » 8 <sup>1</sup> / <sub>2</sub> —12 д. » 1 — 4 » » 4 <sup>1</sup> / <sub>2</sub> — 7 в.	11	I смѣна: отъ 6 до 8 у. » 8 <sup>1</sup> / <sub>2</sub> —12 д. II смѣна: отъ 1 до 4 д. » 4 <sup>1</sup> / <sub>2</sub> — 7 в.					Разъ въ недѣлю.
Метальщики челноковъ . . . . .	. . . . .	. . . . .	. . . . .	. . . . .		1,00	1,35	
Прядильщики . . . . .	. . . . .	. . . . .	. . . . .	сд. 5—10	—			
Ручные ткачи . . . . .	. . . . .	. . . . .	. . . . .	» 4—7	—			
Шпульницы . . . . .	. . . . .	. . . . .	. . . . .	. . . . .	сд. 1,50-2,00			
Въ треп. и чесальн. отд. Присучальщики . . . . .	. . . . .	. . . . .	. . . . .	. . . . .	2,50			
Присучальщики . . . . .	. . . . .	. . . . .	. . . . .	сд. 2,20-2,40				

\*) Заработная плата предполагается недѣльная, во всѣхъ тѣхъ случаяхъ, гдѣ нѣтъ особаго обозначенія.



Название заведения, имя и фамилия владельца.	Распределение рабочих часов для взрослых.	Число рабочих часов.	Распределение рабочих часов для малолетних.	Заработок взрослых:		Заработок малолетних:		Срок выплаты заработка.	
				мужчинъ.	женщинъ.	послѣ сокращенія	до рабоч. дня.		
	лѣтомъ:			Р	у б	л	и.		
Германа Филиппа. (г. Бѣлостокъ).	отъ 5 до 8 у. » 8 <sup>1</sup> / <sub>2</sub> —12 д. » 1 — 4 » » 4 <sup>1</sup> / <sub>2</sub> — 7 в.  зимю: отъ 6 у. до 8 в.	12	отъ 8 <sup>1</sup> / <sub>2</sub> до 12 д. » 1 — 5 »						
Прядильщики . . . . .	. . . . .	. . . . .	. . . . .	сд. 6—9				Разъ въ недѣлю.	
Присучальщики . . . . .	. . . . .	. . . . .	. . . . .	. . . . .		? *)	1,35—1,50		
Метальщики . . . . .	. . . . .	. . . . .	. . . . .	. . . . .			1,20		
Ручные ткачи . . . . .	. . . . .	. . . . .	. . . . .	сд. 5—8					
Фридриха Фриша **).	отъ 5 до 8 у. » 8 <sup>1</sup> / <sub>2</sub> —12 д. » 1 — 4 » » 4 <sup>1</sup> / <sub>2</sub> — 7 в.	12	отъ 8 <sup>1</sup> / <sub>2</sub> до 12 д. » 1 — 4 » » 4 <sup>1</sup> / <sub>2</sub> — 6 в.					Разъ въ недѣлю.	
Присучальщики . . . . .	. . . . .	. . . . .	. . . . .	. . . . .			1,35		1,50
Метальщики . . . . .	. . . . .	. . . . .	. . . . .	. . . . .			1,20		1,20
Прядильщики . . . . .	. . . . .	. . . . .	. . . . .	сд. 10					
Ручные ткачи . . . . .	. . . . .	. . . . .	. . . . .	» 7—8					
Въ мокрой аппретурѣ . . . . .	. . . . .	. . . . .	. . . . .	сд. 2,70—3,00					
Въ сухой аппретурѣ . . . . .	. . . . .	. . . . .	. . . . .	» 2,20—3,45	2,50—5,00				
Машинистъ . . . . .	. . . . .	. . . . .	. . . . .	10,50					
Карла Краузе ***).	отъ 6 до 8 у. » 8 <sup>1</sup> / <sub>2</sub> —12 д. » 1 — 4 » » 4 <sup>1</sup> / <sub>2</sub> — 7 в.	11	отъ 6 до 8 у. » 8 <sup>1</sup> / <sub>2</sub> —12 д.  I смѣна:  II смѣна: отъ 1 до 4 д. » 4 <sup>1</sup> / <sub>2</sub> — 7 в.					Разъ въ недѣлю.	
Шпильники . . . . .	. . . . .	. . . . .	. . . . .	. . . . .			1,00		1,00
Арона Суражскаго.	отъ 6 до 8 у. » 8 <sup>1</sup> / <sub>2</sub> —12 д. » 1 — 4 » » 4 <sup>1</sup> / <sub>2</sub> — 8 в.	12	Малолетнихъ нѣтъ.					Разъ въ недѣлю.	
Въ треп. и чесальн. отд.	. . . . .	. . . . .	. . . . .	. . . . .			1,80—2,50		
Ручные ткачи . . . . .	. . . . .	. . . . .	. . . . .	сд. 6—8					

\*) Вопросительные знаки въ графахъ означаютъ, что инспекція не имѣетъ данныхъ для отвѣтовъ на вопросы.

\*\*) Въ настоящее время, вслѣдствіе временнаго сокращенія производства, фабрика работаетъ только 8<sup>1</sup>/<sub>2</sub> ч., отъ 8 у. до 6 в.

\*\*\*) При хорошихъ заказахъ, фабрика работаетъ 12 ч., отъ 5 утра до 7 вечера.

Название заведения, имя и фамилия владельца.	Распределение рабочих часов для взрослых.	Число рабочих часов.	Распределение рабочих часов для малолетних.	Заработокъ взрослых:		Заработокъ малолетних:		Срокъ выплаты заработка.
				мужчинъ.	женщинъ.	послѣ сокращенія работ. дня.	до сокращенія работ. дня.	
Адольфа Бухгольца. (Бѣлосток. у., м. Супрасль).	отъ 6 до 8 у. » 8 <sup>1</sup> / <sub>2</sub> —12 д. » 1 — 4 » » 4 <sup>1</sup> / <sub>2</sub> — 8 в.	12	въ прядильнѣ. I смѣна: отъ 6 до 8 у. » 8 <sup>1</sup> / <sub>2</sub> —12 д. II смѣна: отъ 1 до 4 д. » 4 <sup>1</sup> / <sub>2</sub> — 7 в. въ ткацкой: отъ 8 <sup>1</sup> / <sub>2</sub> до 12 д. » 1 — 4 » » 4 <sup>1</sup> / <sub>2</sub> — 6 в.	Р	у б	л	и.	Разъ въ недѣлю.
Присучальщики . . . . .	. . . . .	. . . . .	. . . . .	. . . . .	. . . . .	1,20	1,20—1,35	
Метальщики . . . . .	. . . . .	. . . . .	. . . . .	. . . . .	. . . . .	1,20	1,20—1,35	
Шпульники . . . . .	. . . . .	. . . . .	. . . . .	. . . . .	. . . . .	1,00		
Альфонса Альта. (тамъ же).	отъ 6 до 8 у. » 8 <sup>1</sup> / <sub>2</sub> —12 д. » 1 — 4 » » 4 <sup>1</sup> / <sub>2</sub> — 8 в.	12	отъ 8 у. до 12 д. » 2 д.— 6 в.					Разъ въ недѣлю.
Присучальщики . . . . .	. . . . .	. . . . .	. . . . .	. . . . .	. . . . .	1,00	1,00	
Метальщики . . . . .	. . . . .	. . . . .	. . . . .	. . . . .	. . . . .	0,60—1,20	0,60—1,20	
Густава Гербста. (д. Скорупы, Бѣлосток. у.).	отъ 5 до 8 у. » 8 <sup>1</sup> / <sub>2</sub> —12 д. » 1 — 4 » » 4 <sup>1</sup> / <sub>2</sub> — 7 в.	12	отъ 9 до 12 д. » 1 — 4 » » 4 <sup>1</sup> / <sub>2</sub> — 6 в.					Разъ въ недѣлю.
Присучальщики . . . . .	. . . . .	. . . . .	. . . . .	. . . . .	. . . . .	0,94—1,37	1,50	
Эвальда Гасбаха. (имѣніе Дойлиды, Бѣлосток. у.).	въ прядильнѣ.: въ пряд. отъ 5 до 8 у. » 8 <sup>1</sup> / <sub>2</sub> —12 д. » 1 — 4 » » 4 <sup>1</sup> / <sub>2</sub> — 7 в. въ ткацкой: въ ткац. отъ 8 до 12 д. » 1 — 4 » » 4 <sup>1</sup> / <sub>2</sub> — 6 в.	12	въ прядильнѣ. I смѣна: отъ 5 до 8 у. » 8 <sup>1</sup> / <sub>2</sub> —12 д. II смѣна: отъ 1 до 4 д. » 4 <sup>1</sup> / <sub>2</sub> — 7 в. въ ткацкой. отъ 8 <sup>1</sup> / <sub>2</sub> до 12 д. » 1 — 4 » » 4 <sup>1</sup> / <sub>2</sub> — 6 в.					Разъ въ недѣлю.
Присучальщики . . . . .	. . . . .	. . . . .	. . . . .	. . . . .	. . . . .	1,20	1,60	
Метальщики . . . . .	. . . . .	. . . . .	. . . . .	. . . . .	. . . . .	1,00	1,35	
Августа Моэса. (Бѣлосток. у.).	отъ 5 до 8 у. » 8 <sup>1</sup> / <sub>2</sub> —12 д. » 1 — 4 » » 4 <sup>1</sup> / <sub>2</sub> — 7 в.	12	отъ 8 до 12 д. » 1 — 4 » » 4 <sup>1</sup> / <sub>2</sub> —5 <sup>1</sup> / <sub>2</sub> в.					

Название заведения, имя и фамилия владельца.	Распределение рабочих часов для взрослых.	Число рабочих часов.	Распределение рабочих часов для малолетних.	Заработок взрослых.		Заработок малолетних:		Срок выплаты заработка.
				мужчинъ.	женщинъ.	послѣ сокращенія рабоч. дня.	до	
				Р	у б	л	и.	
Присучальщики . . . . . } Метальщики . . . . . }	. . . . .	. . . . .	. . . . .	. . . . .	. . . . .	0,75—1,40	1,00—1,60	Разъ въ недѣлю.
При мех. ткацк. станкѣ . . . . .	. . . . .	. . . . .	. . . . .	. . . . .	. . . . .	. . . . .	2,25	
Прядильщики . . . . .	. . . . .	. . . . .	. . . . .	сд. 4—6	. . . . .	. . . . .	. . . . .	
Ручные ткачи . . . . .	. . . . .	. . . . .	. . . . .	» 3—5	. . . . .	. . . . .	. . . . .	
При мех. ткацк. станкѣ . . . . .	. . . . .	. . . . .	. . . . .	» 2—3	сд. 2—3	. . . . .	. . . . .	
Шпульники . . . . .	. . . . .	. . . . .	. . . . .	. . . . .	сд. 1,20—1,50	. . . . .	. . . . .	
Моталки . . . . .	. . . . .	. . . . .	. . . . .	. . . . .	» 1,50—2,00	. . . . .	. . . . .	
Сновальщицы . . . . .	. . . . .	. . . . .	. . . . .	. . . . .	» 2—4	. . . . .	. . . . .	
Въ мокрой ашпретурѣ . . . . .	. . . . .	. . . . .	. . . . .	» 3—4	. . . . .	. . . . .	. . . . .	
» сухой » . . . . .	. . . . .	. . . . .	. . . . .	» 2—4	2—4	. . . . .	. . . . .	
Давида Заблудовскаго (въ арендѣ у К. Гольдберга). (г. Бѣлостокъ).	отъ 5 до 8 у. » 8 <sup>1</sup> / <sub>2</sub> —12 д. » 1 — 4 » » 4 <sup>1</sup> / <sub>2</sub> — 7 в.	12	?					Разъ въ недѣлю.
Присучальщики . . . . .	. . . . .	. . . . .	. . . . .	. . . . .	. . . . .	?	1,50—1,65	
Прядильщики . . . . .	. . . . .	. . . . .	. . . . .	сд. 6—8	. . . . .	. . . . .	. . . . .	
Ручные ткачи . . . . .	. . . . .	. . . . .	. . . . .	» 6—8	. . . . .	. . . . .	. . . . .	
Шпульники . . . . .	. . . . .	. . . . .	. . . . .	. . . . .	сд. 1,00—1,20	. . . . .	. . . . .	
Въ сухой ашпретурѣ . . . . .	. . . . .	. . . . .	. . . . .	2,40—4,00	» 1,50—2,00	. . . . .	. . . . .	
Въ треп. и чесальн. отд. Машинистъ . . . . .	. . . . .	. . . . .	. . . . .	. . . . .	1,50—2,00	. . . . .	. . . . .	
Лейзера Прейсмана, (въ арендѣ у Валька и Зильберблата). (тамъ же).	отъ 5 до 8 у. » 8 <sup>1</sup> / <sub>2</sub> —12 д. » 1 — 4 » » 4 <sup>1</sup> / <sub>2</sub> — 7 в.	12	Въ отд. Валька. I смѣна: отъ 6 до 8 у. » 8 <sup>1</sup> / <sub>2</sub> —12 д. II смѣна: отъ 1 до 4 д. » 4 <sup>1</sup> / <sub>2</sub> — 7 в. Въ отд. Зильберблата. отъ 5 до 8 у. » 8 <sup>1</sup> / <sub>2</sub> —12 д. » 1 до 2 <sup>1</sup> / <sub>2</sub> »					Разъ въ недѣлю.
Присучальщики . . . . .	. . . . .	. . . . .	. . . . .	. . . . .	. . . . .	1,05 за 1/2 1,40 за 8 ч.	1,60	

НАЗВАНИЕ ЗАВЕДЕНИЯ, ИМЯ И ФАМИЛИЯ ВЛАДѢЛЬЦА.	Распределение рабочихъ ча- совъ для взрослыхъ.	Число рабо- чихъ часовъ.	Распределение рабочихъ ча- совъ для малолѣтнихъ.	Заработокъ взрослыхъ.		Заработокъ малолѣт- нихъ:		Срокъ выплаты заработка.
				мужчинъ.	женщинъ.	послѣ сокращенія рабоч. дня.	до	
				Р	у	б	л	и.
<b>Зелиха Ясеновскаго.</b> (г. Бѣлостокъ).	отъ 6 до 8 у. » 8 <sup>1</sup> / <sub>2</sub> —12 д. » 1 — 8 в.	12 <sup>1</sup> / <sub>2</sub>	Малолѣтнихъ нѣтъ.					
Ручные ткачи . . . . .	. . . . .	. . . . .	. . . . .	сд. 4—8				Разъ въ неделю.
На мех. ткацк. станкахъ . . . . .	. . . . .	. . . . .	. . . . .	сд. 2,30—4,00				
Шпульники . . . . .	. . . . .	. . . . .	. . . . .	. . . . .	сд. 2			
Мотальщицы . . . . .	. . . . .	. . . . .	. . . . .	. . . . .	сд. 2,25			
Сновальщицы . . . . .	. . . . .	. . . . .	. . . . .	. . . . .	» 3—4			
Въ треп. и чесальн. отд. . . . .	. . . . .	. . . . .	. . . . .	. . . . .	1,80—3,00			
Въ мокрой аппретурѣ . . . . .	. . . . .	. . . . .	. . . . .	3—6				
» сухой » . . . . .	. . . . .	. . . . .	. . . . .	2,10—4,00	2			
Присучальщики . . . . .	. . . . .	. . . . .	. . . . .	1,80				
Машинистъ . . . . .	. . . . .	. . . . .	. . . . .	5,50				
<b>Лейбы Мовшов. Пинеса.</b> (Слонимскій у., Гродн. губ.).	отъ 5 до 9 у. » 10 — 2 д. » 3 — 8 в.	13	Малолѣтнихъ нѣтъ.					
Прядильщики . . . . .	. . . . .	. . . . .	. . . . .	сд. 3				Разъ въ неделю.
Ручные ткачи . . . . .	. . . . .	. . . . .	. . . . .	сд. 2—4				
Въ треп. и чесальн. отд. . . . .	. . . . .	. . . . .	. . . . .	. . . . .	1,00—1,50			
Присучальщики . . . . .	. . . . .	. . . . .	. . . . .	1,00—1,20				
<b>Янкеля Пинеса.</b> (тамъ же).	полгода: отъ 5 у. до 9 в. полгода: отъ 6 у. до 8 в. съ 2-мя перер.: отъ 9 до 9 <sup>1</sup> / <sub>2</sub> » 2 — 3	13 <sup>1</sup> / <sub>2</sub> — 14 <sup>1</sup> / <sub>2</sub>	Малолѣтнихъ нѣтъ.					
Прядильщики . . . . .	. . . . .	. . . . .	. . . . .	сд. 2—3				Разъ въ неделю.
Ручные ткачи . . . . .	. . . . .	. . . . .	. . . . .	» 2—5				
Въ треп. и чесальн. отд. . . . .	. . . . .	. . . . .	. . . . .	. . . . .	1,00—1,50			
Присучальщики . . . . .	. . . . .	. . . . .	. . . . .	1	1			
Машинистъ . . . . .	. . . . .	. . . . .	. . . . .	3				
<b>Мордуха Пинеса.</b> (тамъ же).	отъ 5 до 9 у. » 10 — 2 д. » 3 — 8 в.	13	Малолѣтнихъ нѣтъ.					Разъ въ недѣлю.
				Заработокъ какъ выше.				

Название заведения, имя и фамилия владѣльца.	Распределение рабочих часовъ для взрослыхъ.	Число рабочихъ часовъ.	Распределение рабочихъ часовъ для малолѣтнихъ.	Заработокъ взрослыхъ.		Заработокъ малолѣтнихъ:		Срокъ выплаты заработка.
				мужчинъ.	женщинъ.	послѣ сокращенія рабоч. дня.	до	
Франца Пусловскаго. (Слонимскій у. Гродненской губ.).	отъ 5 до 8 у. » 9 — 12 д. » 1 — 8 в.	13	въ прядильнѣ. I смѣна: отъ 5 до 8 у. » 9 — 12 д. II смѣна: отъ 1 до 4 д. » 5 — 8 в. въ ткацкой. отъ 9 до 12 д. » 1 — 5 в. шпульники. отъ 8 до 12 д. » 1 — 5 в.	Р	у б	л	и.	Р а з з ъ в ѣ м ѣ с я ц ѣ .
Присучальщики . . . . .	. . . . .	. . . . .	. . . . .	. . . . .	. . . . .	0,60	1,00	
Ткачи на мех. станкахъ . . . . .	. . . . .	. . . . .	. . . . .	. . . . .	. . . . .	0,75—1,00		
Шпульники . . . . .	. . . . .	. . . . .	. . . . .	. . . . .	. . . . .	0,50—0,75		
Прядильщики . . . . .	. . . . .	. . . . .	. . . . .	сд. 3—5				
Ручные ткачи . . . . .	. . . . .	. . . . .	. . . . .	» 5—6				
Лейбы Ицкова Пинеса. (тамъ же).	полгода: отъ 5 у. до 9 в. полгода: отъ 7 у. до 7 в. съ 2-мя перер.: отъ 9 до 10 у. » 2 — 3 в.	10—14	Малолѣтнихъ нѣтъ.	Заработокъ какъ у Янкеля Пинеса.				2
Гуго Пинагеля. (г. Бѣлостокъ).	отъ 6 у. до 12 д. » 1 — 7 в.	12	Малолѣтнихъ нѣтъ.					Еженедѣльно по Субботамъ.
Ручные ткачи . . . . .	. . . . .	. . . . .	. . . . .	сд. 5—6				
Ткачи на мех. станкѣ . . . . .	. . . . .	. . . . .	. . . . .	. . . . .	сд. 3—5			
Шпульники . . . . .	. . . . .	. . . . .	. . . . .	. . . . .	сд. 1,00—1,50			
Мотальщицы . . . . .	. . . . .	. . . . .	. . . . .	. . . . .	» 3—5			
Сновальщицы . . . . .	. . . . .	. . . . .	. . . . .	. . . . .	» 2,70			
При треп. и чесальн. отд. Въ сухой апретурѣ . . . . .	. . . . .	. . . . .	. . . . .	. . . . .	1,80—2,10 3—4	2,00—2,50		
Машинистъ . . . . .	. . . . .	. . . . .	. . . . .	. . . . .	4,80			
Берки Поляка. (тамъ же).	отъ 5 до 8 у. » 8 — 12 д. » 1 — 7 в.	12 <sup>1/2</sup>	Малолѣтнихъ нѣтъ.					Принято платить еженедѣл.
Ручные ткачи . . . . .	. . . . .	. . . . .	. . . . .	сд. 5—7				

НАЗВАНИЕ ЗАВЕДЕНИЯ, ИМЯ И ФАМИЛИЯ ВЛАДѢЛЬЦА.	Распределение рабочихъ ча- совъ, для взрослыхъ.	Число рабо- чихъ часовъ.	Распределение рабочихъ ча- совъ, для малолѣтнихъ.	Заработокъ взрослыхъ.		Заработокъ малолѣт- нихъ:		Срокъ выплаты заработка.
				мужчинъ.	женщинъ.	послѣ   до сокращенія рабоч. дня.		
<b>Фридриха Северина.</b> (г. Бѣлостокъ).	отъ 6 до 8 у. » 8 <sup>1</sup> / <sub>2</sub> —12 д. » 1 — 4 » » 4 <sup>1</sup> / <sub>2</sub> — 8 в.	12	отъ 8 до 12 д. » 1 — 5 в.	Р	у б	л	и.	Еженедѣльно по Субботамъ.
Присучальщики . . . . .	. . . . .	. . . . .	. . . . .	. . . . .	. . . . .	1,20	1,50	
Прядильщики . . . . .	. . . . .	. . . . .	. . . . .	сд. 6—10	. . . . .			
Ручные ткачи. . . . .	. . . . .	. . . . .	. . . . .	» 6—10	. . . . .			
Мотальщицы. . . . .	. . . . .	. . . . .	. . . . .	. . . . .	сд. 2,50—3,50			
При треп. и чесальн. маш.	. . . . .	. . . . .	. . . . .	. . . . .	2,00—2,40			
Въ мокрой аппретурѣ . .	. . . . .	. . . . .	. . . . .	2,70—5,00	—			
» сухой » . . . . .	. . . . .	. . . . .	. . . . .	2—5	2,00—2,50			
Машинистъ . . . . .	. . . . .	. . . . .	. . . . .	5	—			
<b>Рибберта и Якоби.</b> (въ Добрыневѣ, Бѣлост. у.).	отъ 6 до 8 у. » 8 <sup>1</sup> / <sub>2</sub> —12 д. » 1 — 4 » » 4 <sup>1</sup> / <sub>2</sub> — 8 в.	12	I смѣна: отъ 6 <sup>1</sup> / <sub>2</sub> до 8 у. » 8 <sup>1</sup> / <sub>2</sub> —12 д. II смѣна: отъ 1 до 4 д. » 4 <sup>1</sup> / <sub>2</sub> — 8 в.					Р а з в ъ н е д ѣ л ю .
Присучальщики . . . . .	. . . . .	. . . . .	. . . . .	. . . . .	. . . . .	0,75—1,50	1,00—1,80	
Шпульники . . . . .	. . . . .	. . . . .	. . . . .	. . . . .	. . . . .	сд. 1,20	сд. 1,20—1,50	
Ручные ткачи. . . . .	. . . . .	. . . . .	. . . . .	сд. 6—10	. . . . .			
Ткачи на мех. станкахъ .	. . . . .	. . . . .	. . . . .	сд. 2—3	. . . . .			
<b>Янкеля Бараша.</b> (Бѣлосток. у.)	отъ 5 до 8 у. » 8 <sup>1</sup> / <sub>2</sub> —12 д. » 1 — 8 в.	13 <sup>1</sup> / <sub>2</sub>	Малолѣтнихъ нѣтъ.					Принято платить разъ въ двѣ недѣли.
Прядильщики . . . . .	. . . . .	. . . . .	. . . . .	сд. 5,00—6,50	—			
Ручные ткачи. . . . .	. . . . .	. . . . .	. . . . .	» 5—7	—			
Мотальщицы. . . . .	. . . . .	. . . . .	. . . . .	. . . . .	сд. 1,50—2,50			
При треп. и чесальн. маш.	. . . . .	. . . . .	. . . . .	. . . . .	2,10			
Въ мокрой аппретурѣ . .	. . . . .	. . . . .	. . . . .	2,70—3,00	—			
» сухой » . . . . .	. . . . .	. . . . .	. . . . .	1,50—2,70	—			
Присучальщики . . . . .	. . . . .	. . . . .	. . . . .		1,35			
Машинистъ . . . . .	. . . . .	. . . . .	. . . . .	6				
<b>Абрама Волковыскаго.</b> (тамъ же).	Тоже.	13 <sup>1</sup> / <sub>2</sub>	?					Принято платить разъ въ недѣлю.
Присучальщики . . . . .	. . . . .	. . . . .	. . . . .	. . . . .	. . . . .		1,35—1,70	
Шпульники . . . . .	. . . . .	. . . . .	. . . . .	. . . . .	. . . . .		сд. 1,50—2,00	
Мотальщицы . . . . .	. . . . .	. . . . .	. . . . .	. . . . .	. . . . .		1,80	

НАЗВАНИЕ ЗАВЕДЕНИЯ, ИМЯ И ФАМИЛИЯ ВЛАДѢЛЬЦА.	Распределение рабочихъ ча- совъ для взрослыхъ.	Число рабо- чихъ часовъ.	Распределение рабочихъ ча- совъ для малолѣтнихъ.	Заработокъ взрослыхъ.		Заработокъ малолѣт- нихъ:		Срокъ выплаты заработка.	
				мужчинъ.	женщинъ.	послѣ сокращенія рабоч. дня.	до		
				Р	у	б	л	и.	
Ручные ткачи . . . . .	. . . . .	. . . . .	. . . . .	сд. 5—6					Разъ въ недѣлю.
Прядильщики . . . . .	. . . . .	. . . . .	. . . . .	» 5—8					
Шпильники . . . . .	. . . . .	. . . . .	. . . . .	—	1,50—2,00				
Метальщицы . . . . .	. . . . .	. . . . .	. . . . .	. . . . .	1,50—2,00				
Сновальщики . . . . .	. . . . .	. . . . .	. . . . .	сд. 6—7	—				
При треп. и чесальн. маш.	. . . . .	. . . . .	. . . . .	—	1,65—2,10				
Въ мокрой аппретурѣ . . .	. . . . .	. . . . .	. . . . .	3—5					
» сухой » . . . . .	. . . . .	. . . . .	. . . . .	2—4,50					
Машинистъ . . . . .	. . . . .	. . . . .	. . . . .	6					
<b>Сары Френкель.</b> (Вѣлосток. у.).	отъ 5 до 8 у. » 8 <sup>1</sup> / <sub>2</sub> —12 д. » 1 — 8 в.	13 <sup>1</sup> / <sub>2</sub>	Малолѣтнихъ нѣтъ.						Разъ въ три недѣли.
Ручные прядильщики . . . . .	. . . . .	. . . . .	. . . . .	сд. 5—6					
» ткачи . . . . .	. . . . .	. . . . .	. . . . .	» 5—6					
Шпильники . . . . .	. . . . .	. . . . .	. . . . .	. . . . .	сд. 1—2				
Метальщицы . . . . .	. . . . .	. . . . .	. . . . .	. . . . .	2				
Въ треп. и чесальн. отд.	. . . . .	. . . . .	. . . . .	. . . . .	1,20—2,00				
Машинистъ . . . . .	. . . . .	. . . . .	. . . . .	5	—				
Чистильщикъ . . . . .	. . . . .	. . . . .	. . . . .	4—5					
<b>Франца Рихтера.</b> (г. Вѣлостокъ).	отъ 5 до 8 у. » 8 <sup>1</sup> / <sub>2</sub> —12 д. » 1 — 4 » » 4 <sup>1</sup> / <sub>2</sub> — 8 в.	13	въ ткацкой. I смѣна: отъ 5 <sup>1</sup> / <sub>2</sub> до 8 у. » 8 <sup>1</sup> / <sub>2</sub> —12 д. II смѣна: отъ 1 до 4 д. » 4 <sup>1</sup> / <sub>2</sub> — 7 в. въ прядильной: отъ 8 <sup>1</sup> / <sub>2</sub> до 12 д. » 1 — 5 в.						Еже недѣльн о.
Метальщики } . . . . .	. . . . .	. . . . .	. . . . .	. . . . .	. . . . .	0,90—1,00	1,20—2,00		
Присучальщики } . . . . .	. . . . .	. . . . .	. . . . .	. . . . .	. . . . .				
<b>Юліуса Кнацера.</b> (Вѣлостокскій у.).	Тоже.	13	?						Каждыя двѣ недѣли.
Прядильщики . . . . .	. . . . .	. . . . .	. . . . .	7—10					
Ручные ткачи . . . . .	. . . . .	. . . . .	. . . . .	сд. 4—5					
Шпильники . . . . .	. . . . .	. . . . .	. . . . .	—	1,80—2,00				
Механич. ткачи . . . . .	. . . . .	. . . . .	. . . . .	. . . . .	4				
Въ трепальн. и чесальн. отд.	. . . . .	. . . . .	. . . . .	. . . . .	2,70—3,00				
Въ мокрой аппретурѣ . . .	. . . . .	. . . . .	. . . . .	3,30	—				

НАЗВАНИЕ ЗАВЕДЕНІЯ, ИМЯ И ФАМИЛІЯ ВЛАДѢЛЬЦА.	Распределеніе рабочихъ ча- совъ, для взрослыхъ.	Число рабо- чихъ часовъ.	Распределеніе рабочихъ ча- совъ, для малолѣтнихъ.	Заработокъ взрослыхъ.		Заработокъ малолѣт- нихъ:		Средъ выплаты заработка.
				мужчинъ.	женщинъ.	послѣ сокращенія рабоч. дня.	до	
				Р	у б	л	и.	
Въ сухой апретурѣ. . . . .	. . . . .	. . . . .	. . . . .	3,30—3,60	1,35—2,00			
Присучальщики . . . . .	. . . . .	. . . . .	. . . . .		1,80			
Чистильщики . . . . .	. . . . .	. . . . .	. . . . .	3,30				
Машинистъ . . . . .	. . . . .	. . . . .	. . . . .	5	—			
ТЕОДОРА БРАУЕРА. (Бѣлостокскій у.).	отъ 5 до 8 у. » 8 <sup>1</sup> / <sub>2</sub> —12 д. » 1 — 4 » » 4 <sup>1</sup> / <sub>2</sub> — 8 в.	13	?	Заработокъ какъ выше.				»
Карла Морица (наслѣдн.) (Бѣлостокскій у.).	Тоже.	13	Малолѣтнихъ нѣтъ.					Разъ въ недѣлю.
Прядильщики . . . . .	. . . . .	. . . . .	. . . . .	сд. 4—10				
Ручные ткачи . . . . .	. . . . .	. . . . .	. . . . .	> 2— 4				
Механическ. ткачи . . . . .	. . . . .	. . . . .	. . . . .	—	сд.1,90—2,10			
Въ трепальн. и чесальн. отд.	. . . . .	. . . . .	. . . . .	. . . . .	2—2,80			
Въ мокрой апретурѣ . . . . .	. . . . .	. . . . .	. . . . .	2,70—3,00	—			
Въ сухой апретурѣ . . . . .	. . . . .	. . . . .	. . . . .	1,35	1—2			
Присучальщики . . . . .	. . . . .	. . . . .	. . . . .		1,26			
Машинистъ . . . . .	. . . . .	. . . . .	. . . . .	4	—			
Августа Лейтлофа. (Бѣлостокскій у.).	Тоже.	13	Малолѣтнихъ нѣтъ.					То же.
Прядильщики . . . . .	. . . . .	. . . . .	. . . . .	сд. 5—6	—			
Ручные ткачи . . . . .	. . . . .	. . . . .	. . . . .	> 4—5				
Шпульницы . . . . .	. . . . .	. . . . .	. . . . .	. . . . .	сд.1,05—1,20			
Мотальщицы . . . . .	. . . . .	. . . . .	. . . . .	. . . . .	>1,00—1,50			
При треп. и чесальн. маш.	. . . . .	. . . . .	. . . . .	. . . . .	2,25—2,85			
Въ сухой апретурѣ . . . . .	. . . . .	. . . . .	. . . . .	2,70	—			
Юстина Филиппа. (Бѣлостокскій у.).	Тоже.	13	?					Еженедѣльно по субботамъ.
Прядильщики . . . . .	. . . . .	. . . . .	. . . . .	сд. 11—14				
Ручные ткачи . . . . .	. . . . .	. . . . .	. . . . .	> 6—10	—			
Шпульницы . . . . .	. . . . .	. . . . .	. . . . .	. . . . .	2,25			
Сновальщицы . . . . .	. . . . .	. . . . .	. . . . .	. . . . .	сд. 3,60			
При треп. и чесальн. маш.	. . . . .	. . . . .	. . . . .	. . . . .	2—3			
Въ мокрой апретурѣ . . . . .	. . . . .	. . . . .	. . . . .	2,50	—			
Въ сухой апретурѣ . . . . .	. . . . .	. . . . .	. . . . .	2—2,50	1,50			
Юліуса Крабша. (Бѣлостокскій у.).	отъ 5 у. до 8 в., съ 3 перерыв.: отъ 8 до 8 <sup>1</sup> / <sub>2</sub> у. » 12—1 д. » 4—4 <sup>1</sup> / <sub>2</sub> в.	13	Малолѣтнихъ нѣтъ.					»
Прядильщики . . . . .	. . . . .	. . . . .	. . . . .	сд. 3—5	—			



НАЗВАНИЕ ЗАВЕДЕНИЯ, ИМЯ И ФАМИЛИЯ ВЛАДѢЛЬЦА.	Распредѣленіе рабочихъ ча- совъ, для взрослыхъ.	Число рабо- чихъ часовъ.	Распредѣленіе рабочихъ ча- совъ, для малолѣтнихъ.	Заработокъ взрослыхъ.		Заработокъ малолѣт- нихъ:		Срокъ выплаты заработка.	
				мужщинъ.	женщинъ.	послѣ сокращенія рабоч. дня.	до		
				Р	у	б	л	и.	
Ручные ткачи . . . . .	. . . . .	. . . . .	. . . . .	сд. 4—7	—				
Въ трепальн. и чесальн. отд.	. . . . .	. . . . .	. . . . .	—	2,25				
Въ мокрой аппретурѣ . . . . .	. . . . .	. . . . .	. . . . .	2,7 — 3,00	—				
Присучальщики . . . . .	. . . . .	. . . . .	. . . . .		2				
Шимши Каплана. (Бѣлостокскій у.).	отъ 5 у. до 8 в., съ 3 перерыв.: отъ 8 до 8 <sup>1</sup> / <sub>2</sub> у. » 12—1 д. » 4—4 <sup>1</sup> / <sub>2</sub> в.	13	Малолѣтнихъ нѣтъ.						?
Прядильщики . . . . .	. . . . .	. . . . .	. . . . .	сд. 4	сд. 1—1,20				
Мотальщицы . . . . .	. . . . .	. . . . .	. . . . .	—	сд. 1—2				
Въ треп. и чесальн. отд.	. . . . .	. . . . .	. . . . .	2,50					
Въ аппретурномъ отд. . . . .	. . . . .	. . . . .	. . . . .		1,50				
Присучальщики . . . . .	. . . . .	. . . . .	. . . . .						?
Генриха Ирганга. (Бѣлостокскій у.).	Тоже.	13	?						
Присучальщики . . . . .	. . . . .	. . . . .	. . . . .				?	1,20	
Прядильщики . . . . .	. . . . .	. . . . .	. . . . .	сд. 4—6	—				
Александра Скирмунта . . . . . (Пинскій у., Минской губ.)	отъ 5 до 8 у. » 8 <sup>1</sup> / <sub>2</sub> — 1 д. » 2 <sup>1</sup> / <sub>2</sub> — 7 в.	12 <sup>1</sup> / <sub>2</sub>	отъ 9 у. до 1 д. » 2 д. — 6 в.						
Присучальщики . . . . .	. . . . .	. . . . .	. . . . .				платѣ не измѣнена.	отъ 6—18 въ годъ, на хоз. харчахъ.	Разъ въ 3 мѣсяца.
Шпульники . . . . .	. . . . .	. . . . .	. . . . .						
Ткачи на мех. станкахъ. )	. . . . .	. . . . .	. . . . .						
Прядильщики . . . . .	. . . . .	. . . . .	. . . . .	80—120	въ годъ, на хозяйск. харчахъ.				
Механическіе ткачи . . . . .	. . . . .	. . . . .	. . . . .	20—40	» » » » »				
И др. ж. пола . . . . .	. . . . .	. . . . .	. . . . .						
Въ аппретурѣ . . . . .	. . . . .	. . . . .	. . . . .	40—150	» » » » »				
И др. муж. пола . . . . .	. . . . .	. . . . .	. . . . .						
Менделя Розенблюма. (Бѣльскаго у. Грод. губ.).	отъ 8 у. до 12 д. » 1 д. — 8 <sup>1</sup> / <sub>2</sub> в.	11 <sup>1</sup> / <sub>2</sub>	?						
Присучальщики . . . . .	. . . . .	. . . . .	. . . . .				?	1,20—1,50	
Самуила Пинеса. (Слонимскій у., Гродн. губ.)	отъ 5 у. до 8 в., съ 1 перерыв. отъ 12 до 1 д.	14	Малолѣтнихъ нѣтъ.						?
Въ треп. и чесал. отд.	. . . . .	. . . . .	. . . . .		1—1,20				
Цалко Новика. (г. Бѣлостокъ).	отъ 6 до 8 у. » 8 <sup>1</sup> / <sub>2</sub> —12 д. » 1 — 4 » » 4 <sup>1</sup> / <sub>2</sub> — 8 в.	12	Малолѣтнихъ нѣтъ.						
Ручн. ткачи и прядильщ.	. . . . .	. . . . .	. . . . .	сд. 4—7	—				Одинъ разъ нед.

Название заведения, имя и фамилия владѣльца.	Распредѣленіе рабочихъ часовъ, для взрослыхъ.	Число рабочихъ часовъ.	Распредѣленіе рабочихъ часовъ, для малолѣтнихъ.	Заработокъ взрослыхъ.		Заработокъ малолѣтнихъ:		Срокъ выплаты заработка.	
				мужчинъ.	женщинъ.	послѣ сокращенія рабоч. дня.	до		
				Р	у	б	л	и.	
Лейбы Розенталя. (г. Бѣлостокъ).	отъ 6 до 8 у. » 8 <sup>1</sup> / <sub>2</sub> —12 д. » 1 — 4 » » 4 <sup>1</sup> / <sub>2</sub> — 8 в.; въ пряд. 1 пер. отъ 12 до 1 д.	12	отъ 8 у. до 12 д. » 1 д. — 5 в.						
Присучальщички . . . . .	. . . . .	. . . . .	. . . . .	. . . . .	. . . . .	. . . . .	?	1,50	I р а з ъ в ъ н е д ѣ л ю.
Прядильщички. . . . .	. . . . .	. . . . .	. . . . .	сд. 7—10	. . . . .	. . . . .			
Ручные ткачи. . . . .	. . . . .	. . . . .	. . . . .	» 6—7	. . . . .	. . . . .			
Шпульнички. . . . .	. . . . .	. . . . .	. . . . .	—	1,20—2,00	. . . . .			
Сновальщички . . . . .	. . . . .	. . . . .	. . . . .	5	—	. . . . .			
Веніамина Блоха. (тамъ же).	отъ 5 у. до 7 в., съ 2 перерыв. отъ 8—8 <sup>1</sup> / <sub>2</sub> у. » 12—1 д.	12 <sup>1</sup> / <sub>2</sub>	Малолѣтнихъ нѣтъ.  въ прядильн. I смѣна:	Заработокъ какъ выше.					»
Бар. Вильгельма Захерта. (Бѣлостокскій у.).	отъ 5 до 8 у. » 8 <sup>1</sup> / <sub>2</sub> —12 д. » 1 — 4 » » 4 <sup>1</sup> / <sub>2</sub> — 8 в.	13	отъ 6 до 8 у. » 8 <sup>1</sup> / <sub>2</sub> —12 д. II смѣна: отъ 1 до 4 д. » 4 <sup>1</sup> / <sub>2</sub> — 8 в. въ ткацкой: отъ 7 до 8 у. » 8 <sup>1</sup> / <sub>2</sub> —12 д. » 1 — 4 в.						
Присучальщички } Метальщички } Шпульнички. }	. . . . .	. . . . .	. . . . .	. . . . .	. . . . .	. . . . .	1,00—1,20	1,20--1,50	»
Прядильщички. . . . .	. . . . .	. . . . .	. . . . .	сд. 6—9	—	. . . . .			
Ручные ткачи. . . . .	. . . . .	. . . . .	. . . . .	{ » 6 въ среднемъ.	. . . . .	. . . . .			
Сновальщички . . . . .	. . . . .	. . . . .	. . . . .	—	3	. . . . .			
Шпульнички. . . . .	. . . . .	. . . . .	. . . . .	—	1,80	. . . . .			
Въ мокрой аппретурѣ . . . . .	. . . . .	. . . . .	. . . . .	2,80—3,00	. . . . .	. . . . .			
Въ сухой аппретурѣ . . . . .	. . . . .	. . . . .	. . . . .	—	1,60—2,50	. . . . .			
Вязальщ. ремизокъ. . . . .	. . . . .	. . . . .	. . . . .	—	3	. . . . .			
Рейнгольда Аунерта. (тамъ же).	отъ 6 до 8 у. » 8 <sup>1</sup> / <sub>2</sub> —12 д. » 1 — 4 » » 4 <sup>1</sup> / <sub>2</sub> — 8 в.	12	отъ 8 <sup>1</sup> / <sub>2</sub> —12 д. » 1 — 4 д. » 4 <sup>1</sup> / <sub>2</sub> — 6 в. въ ткацкой: отъ 8 <sup>1</sup> / <sub>2</sub> до 12 д. » 2 — 4 » » 4 <sup>1</sup> / <sub>2</sub> — 6 в.						

НАЗВАНИЕ ЗАВЕДЕНІЯ, ИМЯ И ФАМИЛІЯ ВЛАДѢЛЬЦА.	Распределеіе рабочихъ ча- совъ, для взрослыхъ.	Число рабо- чихъ часовъ.	Распределеіе рабочихъ ча- совъ, для малолѣтнихъ.	Заработокъ взрослыхъ.		Заработокъ малолѣт- нихъ:		Срокъ выплаты заработка.
				мужчинъ.	женщинъ.	послѣ   до сокращенія рабоч. дня.		
Рейнгольда Аунерта.	въ прядильной отъ 6 у. до 6 в., съ 3 перемѣн.			Р	у б	л и.		1 разъ въ недѣлю.
Присучальщики } Метальщики }	. . . . .	. . . . .	. . . . .	. . . . .	. . . . .	1,20	1,20	
Витольда Лыцинскаго. (Бѣлостокскій у.).	отъ 5 до 8 у. » 8 <sup>1</sup> / <sub>2</sub> —12 д. » 1 — 4 » » 4 <sup>1</sup> / <sub>2</sub> — 7 в.	12	Малолѣтнихъ нѣтъ.					1 разъ въ недѣлю.
Присучальщики . . . . .	. . . . .	. . . . .	. . . . .	. . . . .	. . . . .	—	1,20	
Прядильщики . . . . .	. . . . .	. . . . .	. . . . .	сд. 3—5	. . . . .			
Ручные ткачи . . . . .	. . . . .	. . . . .	. . . . .	» 3—5	. . . . .			
Механ. ткачи . . . . .	. . . . .	. . . . .	. . . . .	—	сд. 2			
Шпульники . . . . .	. . . . .	. . . . .	. . . . .		1,20			
Сновальщики . . . . .	. . . . .	. . . . .	. . . . .	—	2			
Въ мокрой аппретурѣ . . . . .	. . . . .	. . . . .	. . . . .	3	—			
» сухой » . . . . .	. . . . .	. . . . .	. . . . .	2,50	1,20—2,20			
Шерстопрядил. и аппретур.								
Вильгельма Фреймарка. (Бѣлостокскій у.).	отъ 5 до 8 у. » 8 <sup>1</sup> / <sub>2</sub> —12 д. » 1 — 4 » » 4 <sup>1</sup> / <sub>2</sub> — 8 в.	13	I смѣна: отъ 6 до 8 у. » 8 <sup>1</sup> / <sub>2</sub> 12 д. II смѣна: отъ 1 до 4 д. » 4 <sup>1</sup> / <sub>2</sub> — 8 в.					1 разъ въ недѣлю.
Присучальщики . . . . .	. . . . .	. . . . .	. . . . .	. . . . .	. . . . .	0,75—0,90	1,05—1,35	2 недѣли.
Прядильщики . . . . .	. . . . .	. . . . .	. . . . .	сд. 4—8	. . . . .			
Ручные прядильщики . . . . .	. . . . .	. . . . .	. . . . .	сд. 2—3	. . . . .			
Въ треп. и чесальн. отд. въ мокрой апретурѣ } » сухой » }	. . . . .	. . . . .	. . . . .	—	2,00—2,50			
Ткацкая и аппретурная.								
Іосифа Яроцинскаго. (г. Бѣлостокъ).	отъ 6 до 8 у. » 8 <sup>1</sup> / <sub>2</sub> —12 д. » 1 — 4 » » 4 <sup>1</sup> / <sub>2</sub> — 8 в.	12	Малолѣтнихъ нѣтъ.					1 разъ въ недѣлю.
Ручные ткачи . . . . .	. . . . .	. . . . .	. . . . .	сд. 6—8	. . . . .			
Въ аппретурѣ . . . . .	. . . . .	. . . . .	. . . . .	» 2—3	. . . . .			
Прядильная и аппретурная.								
Фридриха Зибера. (Бѣльскій у., Гродн. г.).	отъ 5 до 8 у. » 8 <sup>1</sup> / <sub>2</sub> —12 д. » 1 — 4 » » 4 <sup>1</sup> / <sub>2</sub> — 9 в.	14	?					?
Присучальщики . . . . .	. . . . .	. . . . .	. . . . .	. . . . .	. . . . .		1,20—1,50	
Прядильщики . . . . .	. . . . .	. . . . .	. . . . .	сд. 4—6	. . . . .			

НАЗВАНИЕ ЗАВЕДЕНІЯ, ИМЯ И ФАМИЛІЯ ВЛАДѢЛЬЦА.	Распределение рабочихъ ча- совъ, для взрослыхъ.	Число рабо- чихъ часовъ.	Распределение рабочихъ ча- совъ, для малолѣтнихъ.	Заработокъ взрослыхъ.		Заработокъ малолѣт- нихъ:		Срокъ выплаты заработка.	
				мужчинъ.	женщинъ.	послѣ сокращенія рабоч. дня.	до		
				Р	у	б	л	и.	
<b>ШЕРСТОПРЯДИЛЬНАЯ.</b>									
Теодора Либхена. (Сокольскій у., Гродн. г.).	отъ 5 до 8 у. » 8 <sup>1</sup> / <sub>2</sub> — 1 д. » 2 — 8 в.	13	Малолѣтнихъ нѣтъ.						1 разъ въ 2 недѣли.
Прядильщики . . . . .	. . . . .	. . . . .	. . . . .	сд. 7—8					
Мотальщицы . . . . .	. . . . .	. . . . .	. . . . .	. . . . .	сд. 2				
Въ треп. и чесальн. отд.	. . . . .	. . . . .	. . . . .	. . . . .	2,00—2,50				
Присучальщики . . . . .	. . . . .	. . . . .	. . . . .	. . . . .	2,00				
Машинистъ . . . . .	. . . . .	. . . . .	. . . . .	4,50	—				
<b>ШЕРСТОВЯЗАЛЬНАЯ.</b>									
Лейбы Розенталя. (г. Бѣлостокъ).	лѣтомъ: отъ 7 у. до 8 в. зимою: отъ 8 у. до 8 в. съ 1 перерыв.	11—12	Малолѣтнихъ нѣтъ.						1 разъ въ недѣлю.
Ручные ткачи . . . . .	. . . . .	. . . . .	. . . . .	сд. 5—7					
Шпульницы . . . . .	. . . . .	. . . . .	. . . . .	. . . . .	сд. 1,50				
<b>ШЕРСТОКРАСИЛЬНАЯ.</b>									
Ивана Янсена. (Бѣлостокскій у.).	отъ 6 до 8 у. » 8 <sup>1</sup> / <sub>2</sub> —12 д. » 1 — 4 » » 4 <sup>1</sup> / <sub>2</sub> — 8 в.	12	Малолѣтнихъ нѣтъ.						1 разъ въ недѣлю.
Промывщики . . . . .	. . . . .	. . . . .	. . . . .	3—5					
Красильщики . . . . .	. . . . .	. . . . .	. . . . .						
<b>ШЕРСТЯНАЯ МАНУФАКТУРА.</b> (Wollstockerei-Weberei.)									
Конрада Цейлера. (г. Митава).	отъ 6 у. до 7 в. 2 часа обѣдъ, завтракъ и полдникъ.	11	отъ 8 у. до 12 д. » 4 д.— 8 в.						1 разъ въ 2 недѣли.
Прядильщики . . . . .	. . . . .	. . . . .	. . . . .	{отъ 4—6 въ двѣ недѣли.			{отъ 1 р.60 к. до 2 р. въ 2 нед. сдѣлян.	не измѣ- нилось.	
Ткачи . . . . .	. . . . .	. . . . .	. . . . .	. . . . .			?		
Мотальщицы . . . . .	. . . . .	. . . . .	. . . . .	. . . . .					
<b>ШЕРСТЯНАЯ МАНУФАКТУРА.</b>									
купца Винтелера. (г. Гольдингенъ).	отъ 7 у. до 7 в. обѣдъ, завт- ракъ и пол- дникъ 2 ч.	10	Малолѣтнихъ нѣтъ.						1 разъ въ 2 недѣли.
Прядильщики . . . . .	. . . . .	. . . . .	. . . . .	{сд. отъ 4—5 въ 2 недѣли.	{3—4 въ двѣ недѣли.		—	—	Т о ж е.
Ткачи . . . . .	. . . . .	. . . . .	. . . . .	. . . . .	. . . . .		—	—	
Шпульницы . . . . .	. . . . .	. . . . .	. . . . .	—	» »		—	—	

НАЗВАНИЕ ЗАВЕДЕНІЯ, ИМЯ И ФАМИЛІЯ ВЛАДѢЛЬЦА.	Распределеніе рабочихъ ча- совъ, для взрослыхъ.	Число рабо- чихъ часовъ.	Распределеніе рабочихъ ча- совъ, для малолѣтнихъ.	Заработокъ взрослыхъ.		Заработокъ малолѣт- нихъ:		Срокъ выплаты заработка.	
				мужчинъ.	женщинъ.	послѣ сокращенія	до рабоч. дня.		
				Р	у	б	л	и.	
<b>ФАБРИКА ВОЩЕНОЙ КЛЕЕНКИ.</b>  Макса Гребнера. (г. Митава).	отъ 6 у. до 6 в. обѣдъ, завт- ракъ и пол- дникъ 2 ч.	10	Малолѣтнихъ нѣтъ.						П о м ѣ с я ч н о и п о н е д ѣ л ь н о .
Машинисты . . . . .	. . . . .	. . . . .	. . . . .	10—12 м.					
Маляры Гладильщики Грунтовщики	. . . . .	. . . . .	. . . . .	1,20-5,00 въ недѣлю.					
<b>Льнопрядильная фабрика.</b>  Культера и Ловсона.	отъ 5½ у. до 8 в., 2 часа: обѣдъ и проч.	11½	I смѣна: отъ 5½—12 д., ½ ч. перер. II смѣна: отъ 1½ до 7½ в.						Т о ж е .
Трепальщики, чесальщики, (Hechler), ватерщики.	. . . . .	. . . . .	. . . . .	сд. 5—7 н.					
Мотальщики, шпульн. Помощники ватерщачковъ, присучальщики-ицы .	. . . . .	. . . . .	. . . . .	. . . . .	2—4 нед.		при 6-час. смѣнѣ, плата уменьш. на 0,05-0,10 н. 0,20-0,30 д.		
<b>ФАБРИКИ ЛЮНСКАГО БАРХАТА И ШЕЛКОВАГО ПЛЮША.</b>  Евгенія Беккера. (г. Вѣлостокъ).	начало и ко- нецъ раб. дня мѣняется чрезъ каждыя 2 не- дѣли.	10	осенью и зимою: отъ 8 у. до 12 д. » 1 д. — 5 в. весною и лѣт.: отъ 7 до 11 у. » 2 — 6 в.						К а ж д у ю с у б б о т у .
Мотальщики . . . . .	. . . . .	. . . . .	. . . . .	. . . . .	. . . . .	. . . . .	2,00—3,50		
Шпульницы . . . . .	. . . . .	. . . . .	. . . . .	. . . . .	. . . . .	. . . . .	заработокъ 1,35—2,00		
Ученицы ткачихи . . . . .	. . . . .	. . . . .	. . . . .	. . . . .	. . . . .	. . . . .	не измѣ- 3		
Вязальщицы ремизокъ . . . . .	. . . . .	. . . . .	. . . . .	. . . . .	. . . . .	. . . . .	нился. 1,50—2,25		
Сновальщицы . . . . .	. . . . .	. . . . .	. . . . .	. . . . .	сд. 2,50—4				
Мотальщицы . . . . .	. . . . .	. . . . .	. . . . .	. . . . .	» 3,50-3,96				
Ткачихи . . . . .	. . . . .	. . . . .	. . . . .	. . . . .	сд. 3—9				
Ремесл. мастеровые . . . . .	. . . . .	. . . . .	. . . . .	5,50—14	—				
Ткачи мастера . . . . .	. . . . .	. . . . .	. . . . .	въ сред. 18	—				
<b>Германа Коммихау.</b> (г. Вѣлостокъ).	Тоже.	10	Малолѣтнихъ нѣтъ.	заработная плата какъ выше.					Тоже.

НАЗВАНІЕ ЗАВЕДЕНІЯ, ИМЯ И ФАМИЛІЯ ВЛАДѢЛЬЦА.	Распредѣленіе рабочихъ ча- совъ для взрослыхъ.	Число рабо- чихъ часовъ.	Распредѣленіе рабочихъ ча- совъ для малолѣтнихъ.	Заработокъ взрослыхъ.		Заработокъ малолѣт- нихъ:		Срокъ выплаты заработка.
				мужчинъ.	женщинъ.	послѣ   до сокращенія рабоч. дня.		
<b>ФАБРИКИ ПОЯРКОВЫХЪ ШЛЯПЪ.</b>								
Браунке Фосса. (г. Вѣлостокъ).	отъ 6 до 8 у. » 8 <sup>1</sup> / <sub>2</sub> —12 д. » 1 — 4 » » 4 <sup>1</sup> / <sub>2</sub> — 8 в.	12	Малолѣтнихъ нѣтъ.					Каждую Субботу.
При чесал. и треп. маш.	. . .	. . .	. . .	3—7	2—4			
Валяльщики . . . . .	. . .	. . .	. . .	4—7				
Въ отдѣльн. отд. . . . .	. . .	. . .	. . .	4—8	2—4			
Тайлора, Штегмана и К <sup>о</sup> .	отъ 6 у. до 7 в., 2 часа обѣдъ, завтр. и проч.	11	Малолѣтнихъ нѣтъ.	Подростки 1,50—2,00 Взрослые отъ 2 до 8 въ недѣлю.				Каждую Субботу.
<b>II. Обработка табаку.</b>								
<b>ОБЩІЯ ТАБАЧНЫЯ ФАБРИКИ.</b>								
Иосифа Шерешевского *).	отъ 8 у. до 9 в., съ 1 перер.	11	отъ 10 до 2 д. » 5 — 9 в.					П я т н и ц а м ъ .  Е ж е н д ѣ л ь н о п о П я т н и ц а м ъ .
Сортировщики . . . . .	. . .	. . .	. . .	5—8	—			
Ихъ помощники . . . . .	. . .	. . .	. . .	—	1—4			
Крошильщики . . . . .	. . .	. . .	. . .	{ 16—32 въ мѣсяцъ.				
Ихъ помощники . . . . .	. . .	. . .	. . .	. . .	. . .	0,60—1,00	0,60—1,00	
Папирочники . . . . .	. . .	. . .	. . .	. . .	сд. 2,50—3,50			
Ихъ помощницы . . . . .	. . .	. . .	. . .	. . .	. . .	0,40—0,50	0,40—0,50	
Сигарочники . . . . .	. . .	. . .	. . .	сд. 4—15				
Ихъ помощники . . . . .	. . .	. . .	. . .	1,50—2,50				
Сигареточники . . . . .	. . .	. . .	. . .	сд. 3,60				
Сушильщики . . . . .	. . .	. . .	. . .	5				
Упаковщики } . . . . .	. . .	. . .	. . .	3—7	0,70—2,00	0,25—1,50	0,25—1,50	
Укупорщики } . . . . .	. . .	. . .	. . .	. . .	0,60—2,00	0,25—1,00	0,25—1,00	
Коробочники } . . . . .	. . .	. . .	. . .	. . .	. . .	. . .	. . .	
Коробочницы } . . . . .	. . .	. . .	. . .	. . .	. . .	. . .	. . .	
Шмера Волка. (тамъ же).	отъ 8 <sup>1</sup> / <sub>2</sub> у. до 9 в., съ 1 перерыв.	11 <sup>1</sup> / <sub>2</sub>	отъ 10 до 2 д. » 5 — 9 в.					Е ж е д ѣ л ь н о п о П я т н и ц а м ъ .
Папирочники . . . . .	. . .	. . .	. . .	. . .	сд. 2,50—3,00			
Помощ. ихъ (картонщицы)	. . .	. . .	. . .	. . .	. . .	0,40—0,50	0,50	
Крошильщики . . . . .	. . .	. . .	. . .	{ сд. 20—30 въ мѣсяцъ.				
Сигарочники . . . . .	. . .	. . .	. . .	сд. 5—8				
Ихъ помощники . . . . .	. . .	. . .	. . .	. . .	. . .	. . .	0,60—1,50	
При упаковкѣ и укупоркѣ.	. . .	. . .	. . .	2—4	1—2	0,35—1,50	0,35—1,50	

\*) По Пятницамъ и наканунѣ еврейскихъ праздниковъ отъ 8—11 и отъ 12 до 4.

НАЗВАНІЕ ЗАВЕДЕНІЯ, ІМЯ И ФАМИЛІЯ ВЛАДѢЛЬЦА.	Распредѣленіе рабочихъ ча- совъ, для взрослыхъ.	Число рабо- чихъ часовъ.	Распредѣленіе рабочихъ ча- совъ, для малолѣтнихъ.	Заработокъ взрослыхъ.		Заработокъ малолѣт- нихъ:		Срокъ выплаты заработка.
				мужчинъ.	женщинъ.	послѣ   до сокращенія рабоч. дня.		
Менделя Зильберблата. (г. Бѣлостокъ).	отъ 9 у. до 10 в., съ 1 перерыв.	12	отъ 10 до 2 д. » 4 — 8 в.	Р	у б	л	и.	Еженедѣльно по Пятницамъ.
Крошильщики . . . . .	. . . . .	. . . . .	. . . . .	сд. 4,50-8,00	. . . . .	. . . . .	. . . . .	
Ихъ помощ. (топники) . . . . .	. . . . .	. . . . .	. . . . .	. . . . .	. . . . .	0,50—0,60	0,50—0,75	
Сигарочники . . . . .	. . . . .	. . . . .	. . . . .	» 4—9	. . . . .	. . . . .	. . . . .	
Ихъ помощники . . . . .	. . . . .	. . . . .	. . . . .	. . . . .	. . . . .	. . . . .	0,60	
Папирочники . . . . .	. . . . .	. . . . .	. . . . .	. . . . .	сд. 2—3	. . . . .	. . . . .	
Ихъ помощники . . . . .	. . . . .	. . . . .	. . . . .	. . . . .	. . . . .	0,50—0,60	0,60—0,75	
Упаковщ. и укупорщики.	. . . . .	. . . . .	. . . . .	. . . . .	0,75—2,00	0,30—0,50	0,40—0,60	
Юселя Горфинкеля. (тамъ же).	Тоже.	12	Тоже.					Еженедѣльно по Пятницамъ.
Крошильщики . . . . .	. . . . .	. . . . .	. . . . .	сд. 3,00-6,75	. . . . .	. . . . .	. . . . .	
Сигарочники . . . . .	. . . . .	. . . . .	. . . . .	» 4—7	. . . . .	. . . . .	. . . . .	
Папирочники . . . . .	. . . . .	. . . . .	. . . . .	. . . . .	сд. 2,50-3,00	. . . . .	. . . . .	
Упаковщики } . . . . .	. . . . .	. . . . .	. . . . .	3,00—5,50	0,75—2,00	. . . . .	. . . . .	
Укупорщики }	. . . . .	. . . . .	. . . . .	. . . . .	. . . . .	0,30—0,60	0,30—0,60	
Малолѣтніе картонщики } » упаковщики }	. . . . .	. . . . .	. . . . .	. . . . .	. . . . .	. . . . .	. . . . .	
Юделя Новогрудскаго. (тамъ же).	отъ 9 у. до 9 в., съ 1 перер., а иногда и безъ перерыва.	11—12	отъ 10 до 2 д. » 4 — 8 в.					Еженедѣльно по Пятницамъ.
Крошильщики . . . . .	. . . . .	. . . . .	. . . . .	сд. 3—9	. . . . .	. . . . .	. . . . .	
Сигарочники . . . . .	. . . . .	. . . . .	. . . . .	4—9	. . . . .	. . . . .	. . . . .	
Папирочники . . . . .	. . . . .	. . . . .	. . . . .	. . . . .	сд. 2,5 -3,00	. . . . .	. . . . .	
Упаковщики } . . . . .	. . . . .	. . . . .	. . . . .	3—5	1—2	0,75—1,00	0,75—1,00	
Укупорщики }	. . . . .	. . . . .	. . . . .	. . . . .	. . . . .	0,75—1,00	0,75—1,00	
Картонщицы . . . . .	. . . . .	. . . . .	. . . . .	. . . . .	. . . . .	0,75—1,00	0,75—1,00	
МАХОРОЧНАЯ ФАБРИКА.								
Айзика Дармана. (г. Бѣлостокъ).	Тоже.	11—12	Малолѣтнихъ нѣтъ.					Тоже.
Крошильщики . . . . .	. . . . .	. . . . .	. . . . .	сд. 4—6	. . . . .	. . . . .	. . . . .	
При толчен., въ нѣх. отд.	. . . . .	. . . . .	. . . . .	3—4	. . . . .	. . . . .	. . . . .	
Упаковщики . . . . .	. . . . .	. . . . .	. . . . .	4,50—5,50	0,75—2,00	. . . . .	. . . . .	
ОБЩІЯ ТАБАЧНЫЯ ФАБРИКИ.								
Гирши Апеля. (въ Брестъ-Литовскѣ).	отъ 8 у. до 9 в., съ 1 перерыв.	11	отъ 9½ до 1½ д. » 3½—7½ в.					Тоже.
Картонщики . . . . .	. . . . .	. . . . .	. . . . .	. . . . .	. . . . .	0,50—0,90	0,40—0,45	
Упаковщ., укупорщики . . . . .	. . . . .	. . . . .	. . . . .	. . . . .	. . . . .	0,45—0,55	0,35—0,50	

НАЗВАНІЕ ЗАВЕДЕНІЯ, ИМЯ И ФАМИЛІЯ ВЛАДѢЛЬЦА.	Распределение рабочихъ ча- совъ, для взрослыхъ.	Число рабо- чихъ часовъ.	Распределение рабочихъ ча- совъ, для малолѣтнихъ.	Заработокъ взрослыхъ.		Заработокъ малолѣт- нихъ:		Срокъ выплаты заработка.
				мужчинъ.	женщинъ.	послѣ сокращенія рабоч. дня.	до	
				Р	у б	л	и.	
Помощ. сигарочниковъ . . . . .	. . . . .	. . . . .	. . . . .	. . . . .	. . . . .	. . . . .	0,60—1,00	Ежедневно по Пятниц.
Пом. крошительщ. (топники)	. . . . .	. . . . .	. . . . .	. . . . .	. . . . .	0,60—1,20	0,60—0,90	
Крошительщики . . . . .	. . . . .	. . . . .	. . . . .	ср. 3,00—6,70				
Сигарочники . . . . .	. . . . .	. . . . .	. . . . .	3,05—6,60				
Папирочники . . . . .	. . . . .	. . . . .	. . . . .	2,70—3,90				
Въ нюхательномъ отдѣл. Упаковщ. и укупорщики.	. . . . .	. . . . .	. . . . .	4 4 старшій.	0,90—2,00			
Гирши Бирштейна. (въ Брестъ-Литовскѣ).	отъ 8 у. до 9 в., съ 1 перерыв.	11	отъ 9½ у.-1½ д. » 3½—7½ в.	Заработокъ тотъ-же.		Заработокъ остал. тотъ- же или воз- росъ на 5—10%.	Тотъ же.	Ежедневно по Пятницамъ.
Кивы Мугинштейна. (тамъ же).	Тоже.	11	Тоже.					
Картонщицы . . . . .	. . . . .	. . . . .	. . . . .	. . . . .	. . . . .	0,50—0,90	0,45—0,50	Ежедневно по Пятницамъ.
Упаковщ. и укупорщики.	. . . . .	. . . . .	. . . . .	. . . . .	. . . . .	0,40—0,60	1,30—1,05	
Топники (при крошительщ.)	. . . . .	. . . . .	. . . . .	. . . . .	. . . . .	0,75—1,20		
Крошительщики . . . . .	. . . . .	. . . . .	. . . . .	ср. 3,60—7,80				
Папирочники . . . . .	. . . . .	. . . . .	. . . . .		3			
Упаковщики . . . . .	. . . . .	. . . . .	. . . . .	4	1—2			
Кивы Гальперна. (тамъ же).	Тоже.	11	отъ 10 до 2 д. » 4 — 8 в.					Ежедневно по Пятницамъ.
Картонщицы	. . . . .	. . . . .	. . . . .	. . . . .	. . . . .	0,50—0,60	0,25—0,60	
Упаковщики	. . . . .	. . . . .	. . . . .	. . . . .	. . . . .			
Укупорщики	. . . . .	. . . . .	. . . . .	. . . . .	. . . . .			
Топники . . . . .	. . . . .	. . . . .	. . . . .	. . . . .	. . . . .	0,50—0,90	—	
Крошительщики . . . . .	. . . . .	. . . . .	. . . . .	ср. 3—5				
Папирочники . . . . .	. . . . .	. . . . .	. . . . .	» 2—3	2—3			
Упаковщики . . . . .	. . . . .	. . . . .	. . . . .	. . . . .	1—2			
Махорочныя фабрики.								Тоже.
Левита. (тамъ же).	Тоже.	11	Малолѣтнихъ нѣтъ.	Заработокъ крошитель- щиковъ и упаковщи- ковъ какъ выше.				
Самуила Черникова. (въ г. Слонимѣ).	весною и лѣт.: отъ 6 у. до 6 в., осенью и зимою: отъ 8 у. до 7 в., съ 1 перерыв.	10—11	отъ 10 до 2 д. » 4 — 8 в.					?
Упаковщики . . . . .	. . . . .	. . . . .	. . . . .	. . . . .	5—8 въ м.			
Крошительщики . . . . .	. . . . .	. . . . .	. . . . .	. . . . .	ср. 12—18 въ мѣс.			
Укупорщики . . . . .	. . . . .	. . . . .	. . . . .	. . . . .		0,75	0,75	



НАЗВАНИЕ ЗАВЕДЕНИЯ, ИМЯ И ФАМИЛИЯ ВЛАДѢЛЬЦА.	Распределение рабочихъ ча- совъ, для взрослыхъ.	Число рабо- чихъ часовъ.	Распределение рабочихъ ча- совъ, для малолѣтнихъ.	Заработокъ взрослыхъ.		Заработокъ малолѣт- нихъ:		Средн. выданы заработка.	
				мужчинъ.	женщинъ.	послѣ сокращенія рабоч. дня.	до		
				Р	у б	л	и.		
<b>ОБЩАЯ ТАБАЧНАЯ ФАБРИКА.</b>									
<b>Файбиша Харлипа.</b> (въ Минскѣ).	отъ 8 у. до 9 в., съ 1 перерыв., отъ 2 до 4 д.	11	отъ 10 до 2 д. » 5 — 9 в.					1 р а з ъ в ь н е д ѣ л ю.	
Картонщицы . . . . .	. . . . .	. . . . .	. . . . .	. . . . .	. . . . .	0,60	0,60		
Укупорщ. и упаковщики.	. . . . .	. . . . .	. . . . .	. . . . .	. . . . .	0,35—0,70	0,35—0,70		
Топники . . . . .	. . . . .	. . . . .	. . . . .	. . . . .	. . . . .	0,60—0,75	0,60—0,75		
Крошительщики . . . . .	. . . . .	. . . . .	. . . . .	сд. 5—7,65	. . . . .				
Сигарочники . . . . .	. . . . .	. . . . .	. . . . .	» 4—5,20	. . . . .				
Ихъ помощники . . . . .	. . . . .	. . . . .	. . . . .	2	. . . . .				
Папирочники . . . . .	. . . . .	. . . . .	. . . . .	. . . . .	сд. 2,10—2,50				
Упаковщ., укупорщики .	. . . . .	. . . . .	. . . . .	. . . . .	0,50—2,00				
<b>Махорочныя фабрики.</b>									
<b>Грингауза.</b> (тамъ же).	отъ 8 у до 9 в., съ 1 перерыв., отъ 2 до 4 д.	10	отъ 10 до 2 д. » 4 — 8 в.					Т о ж е.	
Упаковщики . . . . .	. . . . .	. . . . .	. . . . .	. . . . .	0,40—1,20	0,30—0,40	0,30—0,40		
Топники . . . . .	. . . . .	. . . . .	. . . . .	. . . . .	. . . . .	0,60—0,75	0,60—0,75		
Крошительщики . . . . .	. . . . .	. . . . .	. . . . .	сд. 5	. . . . .				
<b>Давида Комара.</b> (тамъ же).	Тоже.	10	Тоже.					Т о ж е.	
Въ упаковочномъ отдѣл.	. . . . .	. . . . .	. . . . .	. . . . .	0,45—1,50	0,45—0,80	0,45—0,80		
Крошительщики . . . . .	. . . . .	. . . . .	. . . . .	4,50—5,40	. . . . .				
Топники . . . . .	. . . . .	. . . . .	. . . . .	. . . . .	. . . . .	0,60	0,60		
<b>Ицки Лозинскаго.</b> (тамъ же).	Тоже.	10	Тоже.	З а р а б о т о к ъ к а к ъ в ы ш е .					Т о ж е.
<b>Мовши Цукермана.</b> (тамъ же).	отъ 9 у. до 9 в., съ 1 перерыв., отъ 2 до 4 д.		Тоже.					Т о ж е.	
Въ упаковочномъ отдѣл.	. . . . .	. . . . .	. . . . .	. . . . .	0,75—2,00	0,40—0,70	0,40—0,70		
Топники . . . . .	. . . . .	. . . . .	. . . . .	. . . . .	. . . . .	0,60	0,60		
Крошительщики . . . . .	. . . . .	. . . . .	. . . . .	сд. 3,60—4,56	—				
<b>Мовши Розовскаго.</b> (тамъ же).	Тоже.	10	Малолѣтнихъ нѣтъ.	З а р а б о т о к ъ к а к ъ в ы ш е .					Т о ж е.
<b>Общія табачныя фабрики.</b>									
<b>Абрама Видомлянскаго.</b> (въ г. Минскѣ).	отъ 9 у. до 7-9 в., съ 1 перерыв., отъ 2 до 4 д.	8—10	отъ 10 до 2 д. » 4 — 8 в.					Т о ж е.	
Въ папир. и упаков. отд.	. . . . .	. . . . .	. . . . .	. . . . .	. . . . .	0,50—1,20	0,50—1,20		

НАЗВАНИЕ ЗАВЕДЕНИЯ, ИМЯ И ФАМИЛИЯ ВЛАДѢЛЬЦА.	Распределение рабочихъ ча- совъ, для взрослыхъ.	Число рабо- чихъ часовъ.	Распределение рабочихъ ча- совъ, для малолѣтнихъ.	Заработокъ взрослыхъ.		Заработокъ малолѣт- нихъ: послѣ   до сокращенія рабоч. дня.		Срокъ выплаты заработка.
				мужчинъ.	женщинъ.	л	и.	
Топники . . . . .	. . . . .	. . . . .	. . . . .	Р	у б	л	и.	1 разъ въ недѣлю.
Крошительщики . . . . .	. . . . .	. . . . .	. . . . .	сд. 3—5	. . . . .	0,90	0,90	
Папирочники . . . . .	. . . . .	. . . . .	. . . . .	—	сд. 2,00—2,50			
Сигарочники . . . . .	. . . . .	. . . . .	. . . . .	сд. 4—6	—			
Сортировщики . . . . .	. . . . .	. . . . .	. . . . .	20 въ м.	—			
Упаковщики } Укупорщики }	. . . . .	. . . . .	. . . . .	—	0,75—1,50			
<b>Пинскаго и Гвирцмана.</b> (въ г. Пинскѣ).	отъ 9 у. до 7-9 в., съ 1 перерывъ, отъ 2 до 4 д.	8—10	отъ 10 до 2 д. » 4 — 8 в.					Т о ж е.
Картонщики } Упаковщики }	. . . . .	. . . . .	. . . . .	. . . . .	. . . . .	0,40—0,90	0,40—0,90	
Сортировщики . . . . .	. . . . .	. . . . .	. . . . .	26 въ м., остальные какъ выше.				
<b>Махорочныя фабрики.</b>								Т о ж е.
<b>Сруля Гольдберга.</b> (тамъ же).	Тоже.	8—10	Тоже.					
Крошительщики . . . . .	. . . . .	. . . . .	. . . . .	сд. 3—5				
Упаковщ., укупорщики . . . . .	. . . . .	. . . . .	. . . . .	—	0,75—2,00	0,40	0,40	
<b>Шевеля Розенштейна.</b> (тамъ же).	Тоже.	8—10	Тоже.					Т о ж е.
Крошительщики . . . . .	. . . . .	. . . . .	. . . . .	сд. 3—5				
Упаковщ. и укупорщики . . . . .	. . . . .	. . . . .	. . . . .	—	0,80—2,00	0,40—0,80	0,40—0,80	
<b>Общая табачная фабрика.</b>								2 раза въ мѣсяцъ 1 и 15 числа.
<b>Симкина и К<sup>о</sup>.</b> (въ Могилевѣ).	отъ 9 у. до 7-9 в., съ 1 перерывъ, отъ 2½ до 3½ д.	9—11	Малолѣтнихъ нѣтъ.					
Крошительщики . . . . .	. . . . .	. . . . .	. . . . .	сд. 12—20 въ м.				
Папирочники . . . . .	. . . . .	. . . . .	. . . . .	12—15 въ м.				
Сигарочники . . . . .	. . . . .	. . . . .	. . . . .	сд. 30 въ м.				
Въ нюхательномъ отдѣл. Упаковщики } Укупорщики }	. . . . .	. . . . .	. . . . .	15 въ м. 6—14	3—5 въ м.			
<b>Махорочныя фабрики.</b>								Т о ж е.
<b>Быковской и Волчка.</b> (тамъ же).	отъ 9 у. до 8 в., съ 1 перерывъ, отъ 2½ до 3½ д.	10	Малолѣтнихъ нѣтъ.					
Крошительщики . . . . .	. . . . .	. . . . .	. . . . .	сд. 12—20 въ м.				
Въ нюхательномъ отдѣл. При упаковкѣ } » укупоркѣ }	. . . . .	. . . . .	. . . . .	8—12 въ м. 4—8 въ м.				

НАЗВАНІЕ ЗАВЕДЕНІЯ, ИМЯ И ФАМИЛІЯ ВЛАДѢЛЬЦА.	Распределение рабочихъ ча- совъ, для взрослыхъ.	Число рабо- чихъ часовъ.	Распределение рабочихъ ча- совъ, для малолѣтнихъ.	Заработокъ взрослыхъ.		Заработокъ малолѣт- нихъ:		Срокъ выплаты заработка.
				мужчинъ.	женщинъ.	послѣ сокращенія рабоч. дня.	до	
Хорошина и Каменцера. (въ г. Гомель).	отъ 8 у. до 7 в., съ 1 перерывъ, отъ 1 до 2 д.	10	отъ 9 до 1 д. » 2 — 6 в.	Р	у б	л	и.	Два раза въ мѣсяцъ, 1 и 15 числа.
Крошильщики . . . . .	. . . . .	. . . . .	. . . . .	{сд. 16-22 въ мѣсяцъ.	{сд. 16-22 въ мѣсяцъ.			
Папирочники . . . . .	. . . . .	. . . . .	. . . . .	» 15-18 »	» 15-18 »			
Картонщики . . . . .	. . . . .	. . . . .	. . . . .	. . . . .	. . . . .	?	} 0,50-0,85	
Упаковщики } Укупорщики }	. . . . .	. . . . .	. . . . .	. . . . .	6-8 въ м.			
Школьникова и К°. (тамъ же).	Тоже.	10	Малолѣтнихъ нѣтъ.	Заработокъ крошиль- щиковъ и упаковщи- ковъ какъ выше.		—	—	Тоже.
ОБЩАЯ ТАБАЧНАЯ ФАБРИКА. Дурунча и Шишмана. (г. Вильно).								Мѣсячно и недѣльно.
Главный сортировщикъ . . . . .	. . . . .	. . . . .	. . . . .	50 мѣс.				
Крошильщики (крошки) . . . . .	. . . . .	. . . . .	. . . . .	сд. 30-50 м.				
Сортировщики, упаковщ. . . . .	. . . . .	. . . . .	. . . . .	» 30-40 »				
Помощники . . . . .	. . . . .	. . . . .	. . . . .	» 12-18 »				
Папиросницы-мастерицы . . . . .	. . . . .	. . . . .	. . . . .	. . . . .	сд. 20-30 м.			
Помощницы-картонщицъ . . . . .	. . . . .	. . . . .	. . . . .	. . . . .	1,20-2,00 н.			
Упаковщицы . . . . .	. . . . .	. . . . .	. . . . .	. . . . .	сд. 2-3 нед.			
Помощницы . . . . .	. . . . .	. . . . .	. . . . .	. . . . .	0,80-1,00 н.			
Сортировщицы . . . . .	. . . . .	. . . . .	. . . . .	. . . . .	1-2 нед.			
Топники . . . . .	. . . . .	. . . . .	. . . . .	0,80-1,20 н.				
Помощ-цы сортировщицъ . . . . .	. . . . .	. . . . .	. . . . .	. . . . .	. . . . .	0,50-0,60 н.	0,50-0,60 н.	
ОБЩАЯ ТАБАЧНАЯ ФАБРИКА СЪ СИГАР. МАХОР. ОТДѢЛЕНІЯМИ. Лазаря Эдельштейна. (тамъ же).	отъ 10 у. до 9 в., лѣтомъ часомъ раньше.	10	отъ 10 у. до 2 д. » 3 д.—7 в.					Мѣсячно и недѣльно.
Крошильщики . . . . .	. . . . .	. . . . .	. . . . .	{сд. 3,50— 14,00 нед.				
Папиросники . . . . .	. . . . .	. . . . .	. . . . .	сд. 3—7 н.				
Сигарочники . . . . .	. . . . .	. . . . .	. . . . .	» 4—6 »				
Главные мастера въ отд. Пупочницы . . . . .	. . . . .	. . . . .	. . . . .	30—50 м.				
Топники . . . . .	. . . . .	. . . . .	. . . . .	. . . . .	сд. 6-10 м.			
Папирочницы . . . . .	. . . . .	. . . . .	. . . . .	4—6 мѣс.				
Помощники-цы . . . . .	. . . . .	. . . . .	. . . . .	. . . . .	» 8-16 »	0,30-1,00 н.		
Махорочная фабрика. Эльшберга. (тамъ же).	Тоже.	10	Тоже.					Какъ выше.

НАЗВАНИЕ ЗАВЕДЕНИЯ, ИМЯ И ФАМИЛИЯ ВЛАДѢЛЬЦА.	Распределение рабочихъ ча- совъ, для взрослыхъ.	Число рабо- чихъ часовъ.	Распределение рабочихъ ча- совъ, для малолѣтнихъ.	Заработокъ взрослыхъ.		Заработокъ малолѣт- нихъ:		Срокъ выплаты заработка.	
				мужчинъ.	женщинъ.	послѣ сокращенія рабоч. дня.	до		
Стар. мастеръ при обр. мах.	. . .	. . .	. . .	Р	у б	л	и.	Мѣсячно и не- дѣльно.	
Крошечки . . . . .	. . .	. . .	. . .	25 мѣс.					
Просеивальщики . . . . .	. . .	. . .	. . .	{сд. 2,50— 5,00 нед.					
Упаковщицы, бандерольщ.	. . .	. . .	. . .	2,50 нед.	1—2 нед.				
Помощники-цы . . . . .	. . .	. . .	. . .	. . .	. . .	0,20-1,00 н.	та же.		
Янкеля Сомаха. (г. Вильно).	отъ 10 у. до 9 в.; лѣтомъ часомъ раньше.	10	отъ 10 у. до 2 д. » 3 — 7 в.	плата сходна съ предыдущ.	—	0,20-1,00 н.	та же.	Тоже.	
ОБЩАЯ ТАБАЧНАЯ ФАБРИКА.									
Госеля Сендерзона. (г. Динабургъ).	отъ 9 у. до 8 в.; обѣдъ 1 часъ.	10	Тоже.					е.	
Мастеръ папиросный . . . . .	. . .	. . .	. . .	25 мѣс.				Т о ж е.	
Крошечки турецкіе . . . . .	. . .	. . .	. . .	сд. 5-8 нед.					
Крошечки махорочные . . . . .	. . .	. . .	. . .	» 4-5 »					
Сигарник. пупочн. . . . .	. . .	. . .	. . .	» 2-3 »					
Папиросники . . . . .	. . .	. . .	. . .	» 3-4 »					
Упаковщицы, бандерольщ.	. . .	. . .	. . .	. . .	2—3 нед.				
Помощники-цы . . . . .	. . .	. . .	. . .	. . .	. . .	{отъ хозяин. 0,50-1,00 н.	та же.		
Лейзера Млинника. (тамъ же).	Тоже.	10	Тоже.	Плата почти одинаков.		отъ 0,40— 0,80 нед.	та же.	Тоже.	
МАХОРОЧНАЯ ФАБРИКА.									
Мовши Зархе. (тамъ же).	Тоже.	10	Тоже.					е.	
Крошечки . . . . .	. . .	. . .	. . .	3—5 нед.				Т о ж е.	
Упаков.-ки-цы, бандерольщ.	. . .	. . .	. . .	2—3 сроч.	2—3 сроч.				
Помощники-цы . . . . .	. . .	. . .	. . .	. . .	. . .	0,40-0,60 н.			
Лейщицы *). . . . .	. . .	. . .	. . .	. . .	. . .	1 нед.	та же.		
Лейзера Арецкаго. (тамъ же).	Тоже.	10	Тоже.	Плата почти одинаков.		упаков.-цы 0,50	та же.	Тоже.	
ШМЕРА МИХЕЛЬСОНА.									
Шмера Михельсона. (тамъ же).	Тоже.	10	Тоже.	Плата одинаковая.				Тоже.	
Упаковщицы . . . . .	. . .	. . .	. . .	. . .	. . .	0,60	та же.		
Лейщицы . . . . .	. . .	. . .	. . .	. . .	. . .	1			
МАХОРОЧНАЯ ФАБРИКА.									
Мовши Безсмертнаго . . . . . (г. Витебскъ).	отъ 8 у. до 8 в.; обѣдъ и зав- тракъ 1 1/2 ч.	10 1/2	отъ 9 у. до 1 д. » 3 д. — 7 в.						

\*) Мѣстное названіе работницъ, пропускающихъ табакъ сквозь желѣзную форму.  
Вилеиск.

НАЗВАНИЕ ЗАВЕДЕНІЯ, ИМЯ И ФАМИЛИЯ ВЛАДѢЛЬЦА.	Распредѣленіе рабочихъ ча- совъ, для взрослыхъ.	Число рабо- чихъ часовъ.	Распредѣленіе рабочихъ ча- совъ, для малолѣтнихъ.	Заработокъ взрослыхъ.		Заработокъ малолѣт- нихъ:		Срокъ выплаты заработка.	
				мужчинъ.	женщинъ.	послѣ сокращенія рабоч. дня.	до		
Крошечки . . . . .	. . . . .	. . . . .	. . . . .	Р	у	б	л	и.	Недѣльно и мѣсячно.
Упаков.-ки-цы, бандерольщ.	. . . . .	. . . . .	. . . . .	сд. 15-18 м.	. . . . .	6-9 м.	. . . . .	. . . . .	
Помощники . . . . .	. . . . .	. . . . .	. . . . .	. . . . .	. . . . .	. . . . .	0,40-0,50 н.	та же.	
Арона Колбановскаго. (г. Витебскъ).	отъ 8 у. до 8 в., обѣдъ, завтр. 1 1/2 часа.	10 1/2	отъ 9 у. до 1 д. » 3 д. — 7 в.						Т о ж е.
Крошечки . . . . .	. . . . .	. . . . .	. . . . .	Тотъ же.					
Упаковщички, бандерольщ. Помощники . . . . .	. . . . .	. . . . .	. . . . .	6-8 м.	—		2,00-3,00 м.	та же.	
Арсентія Пищулина. (тамъ же),	Тоже.	10 1/2	отъ 9 у. до 12 д. » 4 д. — 8 в.						Т о ж е.
Крошечки . . . . .	. . . . .	. . . . .	. . . . .	{сд. 0,13 отъ {п., 12-16 м.					
Упаковщички, вѣсщицы . Помощн. . . . .	. . . . .	. . . . .	. . . . .	. . . . .	6-10 м.		4,00-5,00 м.	та же.	
Самуила Ривляна. (г. Рѣжицы).	отъ 9 у. до 9 в., обѣдъ 2-3 1/2 часа.	10 1/2	отъ 9 до 11 у. » 12 — 2 д. » 3 1/2 — 6 в. » 7 — 8 »						Т о ж е.
Крошечки . . . . .	. . . . .	. . . . .	. . . . .	{отъ п. 0,16- {0,22, 5-8 н.					
Упаковщички . . . . .	. . . . .	. . . . .	. . . . .	{отъ п. 0,8- {0,9, 3-5 н.					
Упаковщички, бандерольщ. Помощники, помощнички .	. . . . .	. . . . .	. . . . .	. . . . .	0,75-1,00 н.		0,50-0,75 н.	уменьш. на 0,10 въ нед.	Т о ж е.
Общая табачная фабрика.									
Михеля Гинсбурга. (г. Ковно).	зимніе мѣсяцы отъ 9 у. до 9 в.; лѣтомъ часомъ раньше.	11	отъ 10 у. до 2 д. » 4 д. — 8 в.						
Крошечки . . . . .	. . . . .	. . . . .	. . . . .	{отъ пуда 0,20-1,20, 5-8 н.					Т о ж е.
Папиросник., папироснички Сигарочни., сигарочнички.	. . . . .	. . . . .	. . . . .	0,17-0,30 за 1000, 2-4 н.					
Упаковщички, упаковщички. Помощники, помощнички .	. . . . .	. . . . .	. . . . .	2,80-3,00 н. 0,75-2,00 н.			{топн. 0,80-1, остальные 0,30-0,75 н.	плата прежняя.	
Гольдберга. (тамъ же).	отъ 9 у. до 9 в.	11	отъ 10 до 12 д. » 12 1/2-2 1/2 » » 4 — 8 в.						Т о ж е.
Крошечки . . . . .	. . . . .	. . . . .	. . . . .	Плата почти одинаковая съ предыдущею.					
Крошечки . . . . .	. . . . .	. . . . .	. . . . .	сд. 20-30 м.					1 разъ въ двѣ недѣли.

НАЗВАНІЕ ЗАВЕДЕНІЯ, ИМЯ И ФАМИЛІЯ ВЛАДѢЛЬЦА.	Распределение рабочихъ ча- совъ, для взрослыхъ.	Число рабо- чихъ часовъ.	Распределение рабочихъ ча- совъ, для малолѣтнихъ.	Заработокъ взрослыхъ.		Заработокъ малолѣт- нихъ:		Срокъ выплаты заработка.	
				мужчинъ.	женщинъ.	послѣ сокращенія рабоч. дня.	до		
				Р	у	б	л	и.	
Папиросники } Сигарники } Упаковщики }	. . . . .	. . . . .	. . . . .	8--32 м.	3—18 м.				Разъ въ двѣ недѣли.
Помощники . . . . .	. . . . .	. . . . .	. . . . .	. . . . .	. . . . .	0,30-0,75 н.	та же.		
Топники . . . . .	. . . . .	. . . . .	. . . . .	. . . . .	. . . . .	0,80-1,50 н.			
Пумпянскаго. (г. Ковно).	отъ 9 у. до 9 в.	11	отъ 10 у. до 2 д. » 4 д.—8 в.						
Крошки . . . . .	. . . . .	. . . . .	. . . . .	1,50-3,50 н.					Т о ж е.
Папиросник., папиросницы.	. . . . .	. . . . .	. . . . .	отъ 1000 0,20, н. 2—3					
Упаковщики, упаковщицы.	. . . . .	. . . . .	. . . . .	1,30—1,40 н.					
Помощники . . . . .	. . . . .	. . . . .	. . . . .	. . . . .	. . . . .	0,40—0,70	та же.		
ОБЩІЯ ТАБАЧНЫЯ ФАБРИКИ.									
Натансона. (тамъ же).	Фабрика въ отчетномъ году закрылась.								
Подлящука и Якобсона. (г. Шавли).	отъ 8 у. до 8 в.; въ зимніе мѣ- сяцы позже часомъ.	10 <sup>1</sup> / <sub>2</sub>	отъ 10 у. до 2 д. » 3 д.—7 в.						Р а з ъ в ѣ н е д ѣ л ю.
Машинистъ . . . . .	. . . . .	. . . . .	. . . . .	11 нед.					
Сигарочники, сигарочницы.	. . . . .	. . . . .	. . . . .	отъ 1000 0,60—0,90—2,50, н. 4					
Пупочники, пупочницы } Папиросники-цы . . . }	. . . . .	. . . . .	. . . . .	» 0,20—0,22, 1—3 н.					
Упаковщики - цы . . . . .	. . . . .	. . . . .	. . . . .	за 100 ф. 0,14—0,32, 1,40—3—4					
Помощники - цы . . . . .	. . . . .	. . . . .	. . . . .	. . . . .	. . . . .	0,25—1	та же.		
МАХОРОЧНАЯ ФАБРИКА.									
Давида Исеерлиса. (тамъ же).	Тоже.	10 <sup>1</sup> / <sub>2</sub>	отъ 10 у. до 2 д. » 4 д.—8 в.						п о м ѣ с я ч н о и п о н е д ѣ л ь н о.
Крошки . . . . .	. . . . .	. . . . .	. . . . .	0,12 съ п., 3 н.					
Упаковщики-цы . . . . .	. . . . .	. . . . .	. . . . .	за 100 ф. 0,15, м. 9					
Бандерольщицы . . . . .	. . . . .	. . . . .	. . . . .	8—9 м.					
Помощники . . . . .	. . . . .	. . . . .	. . . . .	. . . . .	. . . . .	0,50—1 н.	та же.		
Натана Рабиновича. (г. Митава).	отъ 6 у. до 6 <sup>1</sup> / <sub>2</sub> в., обѣдъ, завтр. и проч. 2 часа.	10 <sup>1</sup> / <sub>2</sub>	отъ 8 у. до 12 д. » 1 д.—5 в.						Е ж е н е д ѣ л ь н о.
Крошки . . . . .	. . . . .	. . . . .	. . . . .	сд. 3—4 н.					
Упаковщики-цы } Бандерольщицы-цы }	. . . . .	. . . . .	. . . . .	1—1,50 н.			незначит.		
Помощники . . . . .	. . . . .	. . . . .	. . . . .	. . . . .	. . . . .	0,20-0,30	н. уменьш.		

НАЗВАНІЕ ЗАВЕДЕНІЯ, ИМЯ И ФАМИЛІЯ ВЛАДѢЛЬЦА.	Распределение рабочихъ ча- совъ, для взрослыхъ.	Число рабо- чихъ часовъ.	Распределение рабочихъ ча- совъ, для малолѣтнихъ.	Заработокъ взрослыхъ.		Заработокъ малолѣт- нихъ:		Срокъ выплаты заработка.	
				мужчинъ.	женщинъ.	послѣ сокращенія рабоч. дня.	до рабоч. дня.		
<b>Даміе и К<sup>о</sup>.</b> (г. Либава).	отъ 7 у. до 7 в.	10 <sup>1/2</sup>	отъ 9 у. до 1 д. » 3 д. — 7 в.	Р	у	б	л	и.	Е ж е н е д ѣ л ь н о.
Крошечки . . . . .	. . . . .	. . . . .	. . . . .	4—6 н.					
Упаковщици-цы } Бандерольщици-цы }	. . . . .	. . . . .	. . . . .	2—3 н.					
Помощники, помощницы.	. . . . .	. . . . .	. . . . .	. . . . .	. . . . .	0,50-0,75 н.	та же.		
<b>ОБЩАЯ ТАБАЧНАЯ ФАБРИКА.</b>									
<b>Якобсона и Вейнберга.</b> (г. Гольдингенъ).	отъ 8 у. до 8 в.	10 <sup>1/2</sup>	отъ 8 у. до 12 д. » 1 д. — 5 в.						Т о ж е.
Крошечки . . . . .	. . . . .	. . . . .	. . . . .	сд. 5—7 н.			уменьшил.		
Папиросники - цы . . . . .	. . . . .	. . . . .	. . . . .	сд. 2—4 н.			отъ 10—15		
Упаковщици - цы . . . . .	. . . . .	. . . . .	. . . . .	сд. 1,20—3,00 н.			к. въ нед.		
Кордонщицы } Упаковщицы. }	. . . . .	. . . . .	. . . . .	. . . . .	. . . . .	0,50-1 н.			
<b>Махорочная фабрика.</b>									
<b>Левинсона и Гутмана.</b> (тамъ же).	отъ 8 у. до 7 в.	10	отъ 8 у. до 12 д. » 2 д. — 4 » » 5 — 7 в.						Т о ж е.
Крошечки . . . . .	. . . . .	. . . . .	. . . . .	3—4 н.					
Упаковщици - цы . . . . .	. . . . .	. . . . .	. . . . .	отъ 100 ф. по 0,25 н. 3			0,40—0,80	та же.	
Помощники - цы . . . . .	. . . . .	. . . . .	. . . . .	. . . . .	. . . . .				
<b>Обработка металловъ.</b>									
<b>Чугунолитейный и механи- ческий заводъ.</b>									
<b>Циммермана и Ко.</b> (г. Вильно).	отъ 6 у. до 7 в.	11	отъ 8 у. до 12 д. » 3 д. — 4 в.						Т о ж е.
Слесари, товари . . . . .	. . . . .	. . . . .	. . . . .	платя по часамъ: за- раб. отъ 1,20 до 2 въ день.					
Столяры . . . . .	. . . . .	. . . . .	. . . . .	(0,30-0,40 съ пуда, 6-10 въ нед.					
Формов. и лит. (Вагр. печь)	. . . . .	. . . . .	. . . . .	сд. 4—6 н.					
Модельщики . . . . .	. . . . .	. . . . .	. . . . .	. . . . .			{ 0,1-0,3 въ ч. 0,60 — 1,50 въ нед.		
Малолѣтніе формовщики.	. . . . .	. . . . .	. . . . .	. . . . .					
<b>Русско - Германскій заводъ подковныхъ гвоздей.</b>									
<b>Поеселя и Ко.</b> (ст. Вилейко близъ Вильно).	отъ 6 у. до 6 в.	10	отъ 8 у. до 12 д. » 2 д. — 6 в.						1 разъ въ двѣ недѣли.
Мастера . . . . .	. . . . .	. . . . .	. . . . .	2,50 ден.					

НАЗВАНИЕ ЗАВЕДЕНІЯ, ИМЯ И ФАМИЛІЯ ВЛАДѢЛЬЦА.	Распределение рабочихъ ча- совъ, для взрослыхъ.	Число рабо- чихъ часовъ.	Распределение рабочихъ ча- совъ, для малолѣтнихъ.	Заработокъ взрослыхъ.		Заработокъ малолѣт- нихъ:		Срокъ выплаты заработка.		
				мужчинъ.	женщинъ.	послѣ сокращенія рабоч. дня.	до			
				Р	у б	л	и.			
Кузнецы . . . . .	. . . . .	. . . . .	. . . . .	1,00	день.			Въ двѣ недѣли.		
Слесаря, токари . . . . .	. . . . .	. . . . .	. . . . .	1,50	день.					
Помощн. сорт. заострильщ. (Zwick-machin) . . . . .	. . . . .	. . . . .	. . . . .	. . . . .	. . . . .	0,40-0,50 д.	та же.			
<b>Чугунолитейный и механи- ческий заводъ.</b>										
Купца Рекоша. (г. Ковно).	отъ 6 у. до 7 в.	10 <sup>1</sup> / <sub>2</sub>	Малолѣтнихъ нѣтъ.					Недѣлю.		
Столяры	. . . . .	. . . . .	. . . . .	сд. (Accord. Zahlung) отъ 0,80 до 2 въ день.						
Колесники										
Кузнецы										
Литейщики										
Слесаря . . . . .								0,60 до 2,00		
<b>Заводъ провол.-винтов. гвоз.</b>										
Тильманса и Глазера. (тамъ же).	отъ 7 у. до 7 в.	10	отъ 9 до 12 д. » 2 — 7 в., съ получасо- вымъ перерыв.					Въ двѣ недѣли.		
Тянульщ. пров. (Dratsieher)	. . . . .	. . . . .	. . . . .	0,60-1,50 д. сд. 5—23 нед.						
Винтор. (schraub.-Schneider.)										
Слесаря . . . . .									1,00-1,50 д.	
Гвоздильщики . . . . .									0,80-1,20 »	
Сортировщики . . . . .									0,60-1,00 »	
Помощники и упаковщики.								. . . . .	. . . . .	. . . . .
<b>Механический заводъ про- волочно-железныхъ издѣлій и сапожныхъ каблучковъ (Eisen-Werk-Wesfhalen).</b>										
Братья Шмидтъ. (тамъ же).	отъ 6 у. до 7 <sup>1</sup> / <sub>2</sub> в.	11	отъ 6 у. до 12 д., съ получас. пе- рывомъ отъ 1 ч. до 3 <sup>1</sup> / <sub>2</sub> .					Недѣлю.		
Кузнецы . . . . .	. . . . .	. . . . .	. . . . .	1,00-1,50 д.						
Сверлильщики, токари . . . . .									5—8 сдѣл.	
Шлифовщики-цы . . . . .									5—6	3—4 п.
Гвоздильщики . . . . .									6—8 нед.	
Упаковщики, сортировщ.								. . . . .	. . . . .	. . . . .
<b>Чугунолитейные и меха- нические заводы.</b>										
Петровскаго и Шувала. (тамъ же).	отъ 6 у. до 7 в.	10	Малолѣтнихъ нѣтъ.					Тоже.		
Литейщики . . . . .	. . . . .	. . . . .	. . . . .	0,50-2,50 д.						



Название заведения, имя и фамилия владѣльца.	Распределение рабочихъ часовъ, для взрослыхъ.	Число рабочихъ часовъ.	Распределение рабочихъ часовъ, для малолѣтнихъ.	Заработокъ взрослыхъ.		Заработокъ малолѣтнихъ:		Срокъ выплаты заработка.		
				мужчинъ.	женщинъ.	послѣ сокращенія рабоч. дня.	до			
				Р	У	б	л	и.		
Кузнецы . . . . .	. . . . .	. . . . .	. . . . .	1 д.					Еженедѣльно.	
Молотобойцы . . . . .	. . . . .	. . . . .	. . . . .	0,50-0,60 д.						
Столяры . . . . .	. . . . .	. . . . .	. . . . .	0,60-1,20 »						
Токари . . . . .										
Слесаря . . . . .										
Чернорабочіе . . . . .	. . . . .	. . . . .	. . . . .	0,50 д.						
Улиха «Фениксъ». (г. Либава).	отъ 6 у. до 6 в., лѣтомъ часомъ позже.	10 <sup>1/2</sup>	Малолѣтнихъ нѣтъ.						Т о ж е.	
Слесаря . . . . .	. . . . .	. . . . .	. . . . .	{	сд. 1,20— 2,00 д.					
Токари . . . . .										
Столяры . . . . .										
Сборщики . . . . .										
Формовщики . . . . .	. . . . .	. . . . .	. . . . .	0,45-1,00 д.						
Литейщики . . . . .										
Ученики подростки . . . . .								0,45-0,50 »		
Штрупа и К°. (тамъ же). (Открытъ въ отчетномъ году).	отъ 8 у. до 6 в.	9	Малолѣтнихъ нѣтъ.						Т о ж е.	
Модельщики . . . . .	. . . . .	. . . . .	. . . . .	{	Плата вообще производится по часамъ, отъ 0,2 до 0,15, самая большая литейщикамъ: отъ 8—10 въ нед., самая меньшая ученикамъ: отъ 2 до 2,40 въ недѣлю.					
Литейщики . . . . .										
Формовщики . . . . .										
Вагранщики . . . . .										
Столяры . . . . .										
Слесаря . . . . .										
Токари . . . . .										
Подростки (Gesellen) . . . . .										
Жельзодѣлательный, проволочный и гвоздевой заводъ.									Т о ж е.	
А. Беккера и К°. (тамъ же).	І смѣна: отъ 6 у. до 6 в. II смѣна: отъ 6 в. до 6 у.	12 смѣна.	Малолѣтнихъ нѣтъ.							
Пудлеры (Puddler) . . . . .	. . . . .	. . . . .	. . . . .			сдѣльно въ день.				
Прокатчики или сварщики (Schweisser) . . . . .	. . . . .	. . . . .	. . . . .			0,65-3,90				
Вальсовщикъ (Walzer) . . . . .	. . . . .	. . . . .	. . . . .			3,30-5,95				
Волочильщикъ . . . . .	. . . . .	. . . . .	. . . . .			3,30-5,30				
	. . . . .	. . . . .	. . . . .			1,90-2,50				

НАЗВАНИЕ ЗАВЕДЕНІЯ, ИМЯ И ФАМИЛІЯ ВЛАДѢЛЬЦА.	Распределение рабочихъ ча- совъ, для взрослыхъ.	Число рабо- чихъ часовъ.	Распределение рабочихъ ча- совъ, для малолѣтнихъ.	Заработокъ взрослыхъ.		Заработокъ малолѣт- нихъ:		Срокъ выплаты заработка.		
				мужчинъ.	женщинъ.	послѣ	до сокращенія рабоч. дня.			
				Р	у	б	л	и.		
Гвоздильщики . . . . .	. . .	. . .	. . .	1,00-1,50					Понедѣльно.	
Столяры . . . . .	. . .	. . .	. . .	1,20-1,80						
Кузнецы . . . . .										
Слесаря . . . . .										
Поденщики . . . . .	. . .	. . .	. . .	0,80-0,90						
<b>Чугунолитейный и механический заводъ.</b>										
Вальтовскаго. (г. Митава).	отъ 6 у. до 6 <sup>1</sup> / <sub>2</sub> в.	11	Малолѣтнихъ нѣтъ.						1 разъ въ двѣ недѣли.	
Формовщики } Литейщики } Модельщики }	. . .	. . .	. . .	сд. въ день. 1—2						
Слесаря } Столяры } Токари }	. . .	. . .	. . .							
Подростки . . . . .	. . .	. . .	. . .							1,00-1,50
				0,40-0,60						
<b>Чугунолитейный и машиностроительный заводъ.</b>										
А. Блумберга. (тамъ же).	отъ 6 у. до 7 <sup>1</sup> / <sub>2</sub> в.; зимомъ часомъ раньше.	12	Малолѣтнихъ нѣтъ.	плата какъ и на предыду- щемъ заводѣ.						Т о ж е.
<b>Чугунолитейный и механический заводъ.</b>										
Эдуарда Вебера. (тамъ же).	отъ 7 у. до 8 в.	11	Малолѣтнихъ нѣтъ.	Такъ же.					Т о ж е.	
<b>Жельзопрокатный и сталелитейный заводъ.</b>										
Этингера. (ст. Калкуны, близъ Динабурга).	отъ 6 у. до 6 в. денная и ноч- ная смѣны.	10	Малолѣтнихъ нѣтъ.						Двухнедѣльно и однонедѣльно.	
Мастера . . . . .	. . .	. . .	. . .	0,60-0,75 м.						
Сварщики, кузнецы . . . . .	. . .	. . .	. . .	1—2 д.						
Прокатники } Машинисты } Токари } Слесаря }	. . .	. . .	. . .	0,70-1,50 д.						
Простые рабочіе . . . . .	. . .	. . .	. . .							
				0,40-0,60 д.						

Название заведения, имя и фамилия владельца.	Распределение рабочих часов, для взрослых.	Число рабочих часов.	Распределение рабочих часов, для малолетних.	Заработок взрослых.		Заработок малолетних:		Срок выплаты заработка.
				мужчинъ.	женщинъ.	послѣ сокращенія рабоч. дня.	до	
				Р	у	б	л	и.
<b>Механич. заводъ телеграфной проволоки и гвоздей.</b> Графа Тышкевича (въ арендѣ у бр. Фрумкиныхъ). (Вильно, Ландварово).	отъ 6 у. до 7 в.	10 <sup>1/2</sup>	отъ 8 у. до 12 д. » 3 д. — 7 в.					
Квасильщики (Veizer) . . . . .	. . . . .	. . . . .	. . . . .	0,50-1,00 д.				
Волочильщики. . . . .	. . . . .	. . . . .	. . . . .	0,80-1,40 »				
Гвоздильщики. . . . .	. . . . .	. . . . .	. . . . .	0,80-1,40 »				
Слесаря, кузнецы . . . . .	. . . . .	. . . . .	. . . . .	0,90-1,50 »				
Помощники } Упаковщики } Сортировщики }	. . . . .	. . . . .	. . . . .	. . . . .	. . . . .	0,30—0,50	та же.	
<b>Заводъ цинковыхъ жестяныхъ листовъ.</b> Луи Бангерта. (г. Либава).	отъ 7 у. до 7 в.	10	Малолѣтнихъ нѣтъ.					
Квасильщ. жест. листовъ ) Смащики . . . . . ) Цинковальщики . . . . ) Полировщики . . . . . ) Рѣщики. . . . . )	. . . . .	. . . . .	. . . . .	Плата всѣмъ отъ 8—25 въ двѣ н.				
<b>Чугунолитейные и механическіе заводы.</b> Антона Вечерекъ. (Бѣлостокскій у.).	отъ 6 у. до 6 в. съ 3 перерыв.	10	Малолѣтнихъ нѣтъ.	Плата по часамъ:				
Модельщики . . . . .	. . . . .	. . . . .	. . . . .	0,11—0,15				
Столяры . . . . .	. . . . .	. . . . .	. . . . .	0,8—0,11				
Слесаря . . . . .	. . . . .	. . . . .	. . . . .	0,8—0,13				
Слесарные ученики. . . . .	. . . . .	. . . . .	. . . . .	0,2 <sup>1/2</sup> --0,4 <sup>1/2</sup>				
Токари } Кузнецы }	. . . . .	. . . . .	. . . . .	сд. 8—15 въ нед.				
Маляры . . . . .	. . . . .	. . . . .	. . . . .	0,6-0,8 въ ч.				
Литейщики . . . . .	. . . . .	. . . . .	. . . . .	сд. 6—10 въ нед.				
Чернорабочіе . . . . .	. . . . .	. . . . .	. . . . .	0,5-0,8 въ ч.				
Радецкаго. (Брестъ-Литовскій у.).	отъ 6 у. до 6 в. съ 3 перерыв.	10	какъ выше.					
Литейщики . . . . .	. . . . .	. . . . .	. . . . .	6—9 нед.				
Слесаря } Кузнецы } Токари }	. . . . .	. . . . .	. . . . .	6—4 »				

Н е д ѣ л ь н о .

Разъ въ двѣ недѣли.

Р а з ъ в ѣ д в ѣ н е д ѣ л и .

НАЗВАНІЕ ЗАВЕДЕНІЯ, ИМЯ И ФАМИЛІЯ ВЛАДѢЛЬЦА.	Распределение рабочихъ ча- совъ, для взрослыхъ.	Число рабо- чихъ часовъ.	Распределение рабочихъ ча- совъ для малолѣтнихъ.	Заработокъ взрослыхъ.		Заработокъ малолѣт- нихъ:		Срокъ выплаты заработка.
				мужчинъ.	женщинъ.	послѣ	до сокращенія рабоч. дня.	
Франца Пусловскаго. (Слонимскій у.).	отъ 6 у. до 8 в., съ 3-мя перер.	12	Малолѣтнихъ нѣтъ.	6,00-9,00 н. 6,00-4,00 »				1 разъ въ мѣ- сяцъ, около 15.
Проволочно-гвоздев. заводъ. Попова *).	отъ 5 до 8 у. » 8 <sup>1</sup> / <sub>2</sub> —1 д. » 2 —8 в.	13 <sup>1</sup> / <sub>2</sub>		сдѣльно въ мѣсяцъ: 15—30				е.
Гвоздильщики } Проволочники }	. . . . .	. . . . .	. . . . .	20—25				ж
Слесаря . . . . .	. . . . .	. . . . .	. . . . .	15—21				о
Квасильщики . . . . .	. . . . .	. . . . .	. . . . .	40				т
Кузнецы . . . . .	. . . . .	. . . . .	. . . . .	22—28				
Полировщики . . . . .	. . . . .	. . . . .	. . . . .	60—70				
Паковщики (**). . . . .	. . . . .	. . . . .	. . . . .	4—10 на хозяйск. харчахъ.				
Прочіе рабочіе какъ-то: Молотобойцы, плотники, носильщики, конюхи и сторожа.	. . . . .	. . . . .	. . . . .					
Чугунолитейный и меха- нический заводъ. Якобсона.	отъ 6 до 8 у. » 8 <sup>1</sup> / <sub>2</sub> —12 <sup>1</sup> / <sub>4</sub> д. » 2 <sup>1</sup> / <sub>2</sub> — 6 в.	9 <sup>1</sup> / <sub>2</sub>	отъ 8 <sup>1</sup> / <sub>2</sub> до 12 <sup>1</sup> / <sub>2</sub> д. » 2 <sup>1</sup> / <sub>2</sub> — 6 в.					Еженедѣльно по суббо- тамъ.
Слесарные ученики . . . . .	. . . . .	. . . . .	. . . . .	. . . . .		5—6 м.	5—6 м.	
Модельщики . . . . .	. . . . .	. . . . .	. . . . .	1,70 д.				
» ученики . . . . .	. . . . .	. . . . .	. . . . .	8—16 м.				
Литейщики . . . . .	. . . . .	. . . . .	. . . . .	1,20-1,25 д.				
» ученики . . . . .	. . . . .	. . . . .	. . . . .	0,55 д.				
Слесаря } Токари }	. . . . .	. . . . .	. . . . .	0,90-1,30 д.				
Слесарные ученики . . . . .	. . . . .	. . . . .	. . . . .	0,30-0,60 д.				
Кузнецы . . . . .	. . . . .	. . . . .	. . . . .	1,30 д.				
» ученики . . . . .	. . . . .	. . . . .	. . . . .	8 м.				
Чернорабочіе . . . . .	. . . . .	. . . . .	. . . . .	3—4 н.				
Фабрики металлическихъ пуговиць для бѣлья. Нататана Натансона.	отъ 8 у. до 8 в.	10	отъ 8 у. до 12 д.					Помѣсячно и понедѣльно.
Фисташницы-мастерицы.	. . . . .	. . . . .	. . . . .	. . . . .		{ 2—4 сд. отъ гросса		

\*) Согласно письму управляющаго заводомъ, бывшіе на заводѣ 3 малолѣтн. упаковщика замѣнены подростками.  
\*\*) Держать отъ себя 2-хъ помощниковъ подростковъ.

НАЗВАНІЕ ЗАВЕДЕНІЯ, ИМЯ И ФАМИЛІЯ ВЛАДѢЛЬЦА.	Распределе́ніе рабочихъ ча- совъ, для взрослыхъ.	Число рабо- чихъ часовъ.	Распределе́ніе рабочихъ ча- совъ, для малолѣтнихъ.	Заработокъ взрослыхъ.		Заработокъ малолѣт- нихъ:		Срокъ вылага заработка.	
				мужчинъ.	женщинъ.	послѣ сокращенія рабоч. дня.	до		
Помощники, помощницы . . . . .	. . . . .	. . . . .	. . . . .	Р	у	б	л	и.	Помѣсячно и понеде́льно.
Серебряники, позолотч. . . . .	. . . . .	. . . . .	. . . . .	. . . . .	. . . . .	. . . . .	0,75—1,25	Та же.	
Рабочіе, укладч. упаковщ. . . . .	. . . . .	. . . . .	. . . . .	40-50 въ м.	. . . . .	. . . . .	. . . . .	. . . . .	
<b>Самуила Бройта.</b> (г. Вильно).	отъ 8 у. до 8 в., зимомъ часомъ позже.	10	отъ 8 у. до 12 в. » 2 д.—6 в.						Т о ж е.
На пуговичн. станкахъ:							отъ гросса 0,1 <sup>1</sup> / <sub>2</sub> , 20-- 60 грос. д.		
Фисташницы-мастерицы . . . . .	. . . . .	. . . . .	. . . . .	. . . . .	. . . . .	. . . . .	{сд. отъ 0,10 до 0,30 д.		
» помощницы . . . . .	. . . . .	. . . . .	. . . . .	. . . . .	. . . . .	. . . . .	0,30—0,40	уменьш. на 0,5--0,10 н.	
» упаковщицы. . . . .	. . . . .	. . . . .	. . . . .	. . . . .	. . . . .	. . . . .	5—8 м.		
<b>Игольная фабрика.</b>									Т о ж е.
<b>Купца Гиршмана.</b> (г. Гольдингенъ).	отъ 7 у. до 7 в.	10	отъ 8 до 12 д. » 1 <sup>1</sup> / <sub>2</sub> —4 в. » 5 <sup>1</sup> / <sub>2</sub> -7 <sup>1</sup> / <sub>2</sub> в.						
Кузнецы—машинисты. . . . .	. . . . .	. . . . .	. . . . .	30—40 м.					
Проволочники. . . . .	. . . . .	. . . . .	. . . . .	25—35 »					
Игольницы—мастерицы . . . . .	. . . . .	. . . . .	. . . . .	. . . . .			{сд. 1,60— 4 нед.	Та же.	
Счетчицы-полировщицы . . . . .	. . . . .	. . . . .	. . . . .	. . . . .			1—1,50 н.		
<b>Химическіе заводы:</b>									Т о ж е.
<b>Косметическо-мыловарен- ный заводъ.</b>									
<b>Израиля Рокеаха.</b> (г. Ковно).	отъ 9 у. до 9 в.	10	отъ 9 у. до 10 у. » 11 — 2 д. » 3 д.—7 в.						
Мыловары . . . . .	. . . . .	. . . . .	. . . . .	1,50--10 н.					
Мастерицы мыла и духовъ . . . . .	. . . . .	. . . . .	. . . . .	. . . . .			1,50—5 н.		
Помощники-цы. . . . .	. . . . .	. . . . .	. . . . .	. . . . .			1,50 нед.	не измѣн.	
<b>Газовый заводъ.</b>									Т о ж е.
<b>Берлинскаго Общества.</b> (г. Вильно).	отъ 6 у. до 7 в.	11	Малолѣтнихъ нѣтъ.						
Monteur . . . . .	. . . . .	. . . . .	. . . . .	50 въ мѣс.					
Кочегары (Feuerman). . . . .	. . . . .	. . . . .	. . . . .	. . . . .			{		
Чистильщик. (Schrubber- Wäschär). . . . .	. . . . .	. . . . .	. . . . .	. . . . .			27 » »		
Слесаря. . . . .	. . . . .	. . . . .	. . . . .	. . . . .			1,50 въ д.		
Поденщики . . . . .	. . . . .	. . . . .	. . . . .	. . . . .			0,75—1,50		

НАЗВАНІЕ ЗАВЕДЕНІЯ, ИМЯ И ФАМИЛІЯ ВЛАДѢЛЬЦА.	Распредѣленіе рабочихъ ча- совъ, для взрослыхъ.	Число рабо- чихъ часовъ.	Распредѣленіе рабочихъ ча- совъ, для малолѣтнихъ.	Зарботокъ взрослыхъ.		Зарботокъ малолѣт- нихъ: послѣ   до сокращенія рабоч. дня.		Срокъ выплаты зарботка.	
				мужчинъ.	женщинъ.	л	и.		
Свѣчно-стеариновый заводъ. Ельясберга, Рабиновича и К <sup>о</sup> . (Пинскій у.). Во всѣхъ отдѣленіяхъ . . . . .	отъ 5 у. до 7 в., съ 2 перерыв., а въ нѣкоторыхъ отд. круглыя сутки, съ 2 см.	12	Малолѣтнихъ нѣтъ. *)	Р 4—5 въ сред.	у 1,50—2,00 1,80	б	л	и.	1 разъ въ недѣлю.
Пиво-медоваренные, винокурен- ные и солодов. заводы. Винокуренный заводъ. Александра Скирмунта. (тамъ же).	отъ 2 ч. ночи до 8 вечера; работа идетъ 2 смѣнами, одна смѣняетъ другую чрезъ недѣлю.	16	Малолѣтнихъ нѣтъ.						?
Чернорабочіе . . . . .									Е ж е н е д ѣ л ь н о .
Помощники винокура. . . . .									
Винокуръ. . . . .									
Пивоваренный заводъ. Бр. Фрумкиныхъ. (г. Минскъ).	отъ 6 у. до 9 в., съ 2-мя перер., отъ 8 до 9 в. » 2 — 3 д.	13	?						Е ж е н е д ѣ л ь н о .
Этикетчики. . . . .								2	
Чернорабочіе . . . . .					3				
Солодовщики . . . . .					15—25 м.				
Помощники пивовара . . . . .					25—50 »				
Солодовенный заводъ. Д. Вейсбрема. (г. Гродно).	отъ 6 у. до 8 в., съ 2-мя перер.:	12	Малолѣтнихъ нѣтъ.						?
Солодовщики . . . . .					18—30 м.				
Чернорабочіе . . . . .					0,30-0,60 д.				
Винокуренный заводъ (пе- саховый). Эти Липскаго. (г. Вильно).	отъ 5 у. до 8 в.	12	Малолѣтнихъ нѣтъ.						М ѣ с я ч н о .
Винокуръ. . . . .					60 м.				

\*) Бывшія на заводѣ три малолѣт. дѣвочки замѣнены, по сообщенію фабриканта, подростками.

Название заведения, имя и фамилия владельца.	Распределение рабочих часов, для взрослых.	Число рабочих часов.	Распределение рабочих часов, для малолетних.	Заработок взрослых.		Заработок малолетних:		Срок выплаты заработка.
				мужчинъ.	женщинъ.	послѣ сокращенія рабоч. дня.	до	
				Р	у б	л	и.	
Рабочіе . . . . .	. . . . .	. . . . .	. . . . .	13—14 м.				Мѣсячно.
Поденщики. . . . .	. . . . .	. . . . .	. . . . .	0,50-0,60 д.				
<b>Пивоваренные заводы.</b>								
<b>Ильи Липскаго.</b> (г. Вильно).	отъ 6 у. до 7 в.	12	Малолѣтнихъ нѣтъ.					Т о ж е.
Пивоваръ (чехъ). . . . .	. . . . .	. . . . .	. . . . .	1,50 м.				
Машинистъ (австр.) . . . . .	. . . . .	. . . . .	. . . . .	45 »				
Солодовники . . . . .	. . . . .	. . . . .	. . . . .	30 »				
Рабочіе. . . . .	. . . . .	. . . . .	. . . . .	12—18 м.				
<b>Рамзай и К<sup>о</sup>.</b> (г. Либава).	отъ 5 у. до 9 в.	12	Малолѣтнихъ нѣтъ.					Помѣсячно и понедѣл.
Пивоваръ. . . . .	. . . . .	. . . . .	. . . . .	100				
Помощники . . . . .	. . . . .	. . . . .	. . . . .	45—50				
Солодовники. . . . .	. . . . .	. . . . .	. . . . .	25—30				
Другіе рабочіе . . . . .	. . . . .	. . . . .	. . . . .	10—25				
Подмастерье (Gesellen) . . . . .	. . . . .	. . . . .	. . . . .	8—12				
				и помѣщен.				
<b>Писчебумажныя фабрики и заводы бумажной массы:</b>								
<b>Писчебумажная фабрика.</b>								
<b>Кн. Федора Паскевича.</b> (Гомельскій у.).	отъ 6 у. до 6 в. » 6 в. —6 у., съ 2 смѣнами, при 1 перерывѣ.	11	Малолѣтнихъ нѣтъ.					Разъ въ мѣсяцъ, между 17—20 числомъ.
Въ машинномъ отдѣлен.	. . . . .	. . . . .	. . . . .	{ въ день: 0,80-1,50 (старш.). 0,30-0,70 (младш.).				
» рольномъ »	. . . . .	. . . . .	. . . . .	0,50—0,90				
Въ механич. (при писчебум. маш.). . . . .	. . . . .	. . . . .	. . . . .	0,50—1,50				
При сорт. тряпья и бумаги.	. . . . .	. . . . .	. . . . .	{ въ день: сд.0,20-0,50				
Остальные . . . . .	. . . . .	. . . . .	. . . . .	0,40—0,60 въ день.				
<b>Древесно-массный заводъ.</b>								
<b>Антоня Гордзялковскаго.</b> (Могилевскій у.).	отъ 6 у. до 6 в. » 6 в. —6 у., при 2 смѣнахъ и 1 перерывѣ.	11	Малолѣтнихъ нѣтъ.	отъ 40—60 въ годъ, на хозяйскихъ хар- чахъ.				?

Название заведения, имя и фамилия владѣльца.	Распредѣленіе рабочихъ часовъ, для взрослыхъ.	Число рабочихъ часовъ.	Распредѣленіе рабочихъ часовъ, для малолѣтнихъ.	Зарботокъ взрослыхъ.		Зарботокъ малолѣтнихъ:		Срокъ выплаты заработка.
				мужчинъ.	женщинъ.	послѣ сокращенія	до рабоч. дня.	
<b>ПИСЧЕБУМАЖНЫЯ ФАБРИКИ:</b>								
Кучкуришки Пусловскаго. (г. Вильно).	отъ 6 у. до 6 в., ночная и ден- ная смѣны.	10	6—12ч., 12—6 1 смѣна 2 смѣна, 1/2 час. пере- рывъ.					
Машинистъ паровой . . .	. . .	. . .	. . .	25—30 м.				
Рабоч. при котл., роляхъ } Тряпковары . . . . . } Отбѣльщики массы . . . }	. . .	. . .	. . .	10—15 м.				
Рабоч. при писчеб. маш. Сортировщицы тряпья . } » бумаги . }	. . .	. . .	. . .	} сл. отъ пуд., 2—3 пед. { отъ п. 0,3-0,5; 1,50-3,00 » » 0,1 1/2—0,60-1,00 въ недѣлю. сд. 2—3 н.				
Упаковщики . . . . . Помощники, сортировщ.	. . .	. . .	. . .					Та же.
рабочіе получаютъ квартиру, отопленіе, освѣщеніе и огородъ отъ фабрики.								
Липеца Шапиро и К <sup>о</sup> . «Пушкарня». (тамъ же).	Тоже.	10	Тоже.					
Тѣ же рабочіе, какъ на фабр. предыдущей . . .	. . .	. . .	. . .	срочные и сдѣльные: 7—16 м.				
Женщины . . . . . Малолѣтніе . . . . .	. . .	. . .	. . .	. . .	отъ 6-11 м.		0,15-0,20 д.	Та же.
Шварца. «Нововерки». (тамъ же).	Тоже.	10	отъ 8 до 12 д. » 2 — 6 в.					
Машинисты . . . . . } Рольщмки, отбѣльщики. }	. . .	. . .	. . .	8—12 м.				
Сортировщики тряпья . } » бумаги . }	. . .	. . .	. . .	. . .	сд. 4-10 м.			
Помощники, сортировщ.	. . .	. . .	. . .	. . .	. . .		0,15-0,20 д.	
<b>Обработка дерева.</b>								
<b>ФАБРИКИ ДЕРЕВЯННЫХЪ СА- ПОЖНЫХЪ ГВОЗДЕЙ.</b>								
Моисея Лурье. (у г. Пивскъ).	отъ 7 у. до 9 в., съ 1 перерыв.	13	?				?	
При станкахъ . . . . . » » . . . . .	. . .	. . .	. . .	. . .	. . .		1,05—1,20	
При поперечной пилѣ } Сортировщики . . . . . } Упаковщики . . . . . }	. . .	. . .	. . .	2—5	—			

Мѣсячно и недѣльно.

То же.

То же.

1 разъ въ недѣлю.



НАЗВАНІЕ ЗАВЕДЕНІЯ, ИМЯ И ФАМИЛІЯ ВЛАДѢЛЬЦА.	Распределе́ніе рабочихъ ча- совъ, для взрослыхъ.	Число рабо- чихъ часовъ.	Распределе́ніе рабочихъ ча- совъ, для малолѣтнихъ.	Заработокъ взрослыхъ.		Заработокъ малолѣт- нихъ:		Срокъ выплаты заработка.
				мужчинъ.	женщинъ.	послѣ сокращенія рабоч. дня.	до	
<b>Боруха Теплица.</b> (Борисовскій у.).	отъ 9 у. до 9 в. » 9 в.-9 у., съ 2-мя смѣнами, при 1 перер.	11	?	Р	у б	л	и.	?
Пильщики . . . . .	. . . . .	. . . . .	. . . . .	2—4		?		
При станкахъ. . . . .	. . . . .	. . . . .	. . . . .	. . .	1,50—2,00			
<b>ФАБРИКА ДЕРЕВЯННЫХЪ СА- ПОЖНЫХЪ ШПИЛЕКЪ.</b>								
<b>Людвига Слотвинскаго.</b> (Игуменскій у.).	отъ 7 у. до 7 в., съ 2 перемѣн., отъ 8 до 8 <sup>1/2</sup> » 12 — 1 <sup>1/2</sup>	10	?	40—60 въ годъ, на хозяйскихъ харчахъ.		. . .	15—24	Разъ въ мѣсяцъ, между 5 и 10 числ.
<b>Лѣсопильные заводы.</b>								
<b>Кн. Паскевича.</b> (г. Гомель).	отъ 6 у. до 6 в., съ 1 перерывъ.	11	Малолѣтнихъ нѣтъ.					Т о ж е.
Машинистъ . . . . .	. . . . .	. . . . .	. . . . .					
Чернорабочіе . . . . .	. . . . .	. . . . .	. . . . .	12—20 м.				
<b>Купца Гордона.</b> (г. Вильно).	отъ 6 у. до 6 в., съ 1 перерывъ.	11	Малолѣтнихъ нѣтъ.					М ѣ с я ч н о.
Машинистъ . . . . .	. . . . .	. . . . .	. . . . .	40 мѣс.				
Пильщики при гатерахъ.	. . . . .	. . . . .	. . . . .	} 14—18 м.				
Чернорабочіе . . . . .	. . . . .	. . . . .	. . . . .					
<b>Типографіи и словолитни.</b>								
<b>Еврейско-русская типо- графія и словолитня.</b>								
<b>Вдовы и братьевъ Росимъ.</b> (г. Вильно).	отъ 9 у. до 9 в., обѣдъ 3—4 <sup>1/2</sup>	10	отъ 10 у. до 2 д. » 4 д. — 8 в.					П о м ѣ с я ч н о и п о н е д ѣ л ь н о.
Словолитчики еврейскіе . . . . .	. . . . .	. . . . .	. . . . .	(сд. 5—12 н., квар., отоп- лен. и осв.)				
Шлифовщики буквъ . . . . .	. . . . .	. . . . .	. . . . .	. . . . .			отъ 3—6 м.	
Мастера, наборщ. и учен.	. . . . .	. . . . .	. . . . .	8—30 м.				
Старшій машинистъ . . . . .	. . . . .	. . . . .	. . . . .	50 м.				
Младшіе . . . . .	. . . . .	. . . . .	. . . . .	сд. 16-20 м.				
Накладчики . . . . .	. . . . .	. . . . .	. . . . .	6—8 м.				
Брошюровщицы старшія.	. . . . .	. . . . .	. . . . .	. . . . .	0,65-1,40 н.			
Брошюровщики-цы . . . . .	. . . . .	. . . . .	. . . . .	. . . . .	. . . . .	0,40-0,50 н.	Та же.	
<b>ТИПОГРАФИИ.</b>								
<b>Купца Сыркина.</b> (тамъ же).	отъ 9 у. до 9 в. » 12—2 ноч. («Виленскій Вѣстникъ»).	10	Малолѣтнихъ нѣтъ.					П о м ѣ с я ч н о и п о н е д ѣ л ь н о.
Наборщикъ-мастеръ . . . . .	. . . . .	. . . . .	. . . . .	10 н.				

НАЗВАНИЕ ЗАВЕДЕНИЯ, ИМЯ И ФАМИЛИЯ ВЛАДѢЛЬЦА.	Распредѣленіе рабочихъ ча- совъ, для взрослыхъ.	Число рабо- чихъ часовъ.	Распредѣленіе рабочихъ ча- совъ, для малолѣтнихъ.	Заработокъ взрослыхъ.		Заработокъ малолѣт- нихъ:		Средъ выплата заработка.	
				мужчинъ.	женщинъ.	послѣ   до сокращенія рабоч. дня.			
Наборщики срочные . . .	. . .	. . .	. . .	Р	у	б	л	и.	Помѣсячно и недѣльно.
» сдѣльные . . .	. . .	. . .	. . .	3—6 нед.					
Ученики . . . . .	. . .	. . .	. . .	{ отъ 1000 б. 0,11—0,15, 6—20 нед.					Недѣльно.
Вертельщики . . . . .	. . .	. . .	. . .	2—3 нед.					
Накладчики . . . . .	. . .	. . .	. . .	12 мѣс.					Недѣльно.
Минскера (быв. Соколов- скаго). (г. Ковно).	отъ 9 у. до 9 в.	10	отъ 9 у. до 1 д. » 3 д. — 7 в.	6—8 мѣс.					
Машинисты . . . . .	. . .	. . .	. . .	3—5 нед.					Недѣльно.
Мастера, наборщ. и учен.	. . .	. . .	. . .	3—6 »			0,50-0,80 н.		
Приемщики, накладчики.	. . .	. . .	. . .	. . .					Недѣльно.
Типо-ЛИТОГРАФІЯ.									
Ф. Липщица. (тамъ же).	отъ 7 у. до 7 в., лѣтомъ часомъ позже.	10	отъ 8 у. до 12 д. » 2 д. — 8 в.						Т о ж е.
Наборщики и машинисты.	. . .	. . .	. . .	6—10 нед.					
Вертельщики . . . . .	. . .	. . .	. . .	3— 5 »					Т о ж е.
Рисовальщики-граверы . . .	. . .	. . .	. . .	8—13 »					
Пресовщики . . . . .	. . .	. . .	. . .	7— 8 »					Т о ж е.
Накладчики, приемщики.	. . .	. . .	. . .	1— 3 »			0,50-1,50 н.	Та же.	
Помощ. въ разн. отдѣл. . .	. . .	. . .	. . .	. . .					Т о ж е.
ЛИТОГРАФІЯ.									
Шмилевича. (тамъ же).	отъ 7 у. до 7 в.	10	отъ 8 у. до 12 д. » 2 д. — 6 в.						Т о ж е.
Рисовальщики-граверы . . .	. . .	. . .	. . .	5—7 нед.					
Вертельщики . . . . .	. . .	. . .	. . .	4 »					Т о ж е.
Пресовщики . . . . .	. . .	. . .	. . .	3,50-4,50 н.					
Рѣзчики бумаги . . . . .	. . .	. . .	. . .	2—3 нед.					Т о ж е.
Помощники . . . . .	. . .	. . .	. . .	. . .			0,40—0,75	Та же.	
Типо-ЛИТОГРАФІИ.									Мѣсячно и недѣльно.
Готлиба Мейера. (г. Либава).	отъ 8 у. до 8 в.	10	отъ 9 у. до 1 д. » 3 д. — 8 в.						
Наборщики . . . . .	. . .	. . .	. . .	сдѣльно и недѣльно: 9-12 двѣ н.					Мѣсячно и недѣльно.
Машинисты . . . . .	. . .	. . .	. . .	25—30 м.					
Вертельщики . . . . .	. . .	. . .	. . .	5—6 н.					Мѣсячно и недѣльно.
Накладчики . . . . .	. . .	. . .	. . .	{ 2-3 двѣ н.					
Съемщики . . . . .	. . .	. . .	. . .						

НАЗВАНІЕ ЗАВЕДЕНІЯ, ИМЯ И ФАМИЛІЯ ВЛАДѢЛЬЦА.	Распредѣленіе рабочихъ ча- совъ, для взрослыхъ	Число рабо- чихъ часовъ.	Распредѣленіе рабочихъ ча- совъ, для малолѣтнихъ.	Заработокъ взрослыхъ.		Заработокъ малолѣт- нихъ:		Срокъ выплаты заработка.	
				мужчинъ.	женщинъ.	послѣ   до сокращенія рабоч. дня.			
Рисовальщики-литографы	. . .	. . .	. . .	Р	у	б	л	н.	Мѣсячно нѣтъ.
Помощники . . . . .	. . .	. . .	. . .	7-15 въ 2 (недѣли.	. . .	. . .	0,50-1,00 н.		
Рѣзчики бумаги . . . . .	. . .	. . .	. . .	. . .	. . .	. . .	0,75-1,20 »		
<b>Стефангагена и сына.</b> (г. Митава).	отъ 7 у. до 8 в.	11	отъ 8 у. до 12 д. » 4 д. — 8 в.						Т о ж е.
Наборщики-мастера. . . . .	. . .	. . .	. . .	30—40 м.					
Ученики . . . . .	. . .	. . .	. . .	6—9 »					
Литографы-рисовальщ. . . . .	. . .	. . .	. . .	8—25 »					
Пріемщики-накладчики . . . . .	. . .	. . .	. . .	6—8 »					
Машинисты. . . . .	. . .	. . .	. . .	25—30 »					
Помощники. . . . .	. . .	. . .	. . .	. . .	. . .	. . .	1,00-1,30 недѣля.	Та же.	
Рѣзчики бумаги. . . . .	. . .	. . .	. . .	. . .	. . .	. . .			
<b>К. Шалиро.</b> (г. Шавли).	отъ 8 у. до 8 в.	10	отъ 8 у. до 12 д. » 3 — 7 в.						Т о ж е.
Машинисты. . . . .	. . .	. . .	. . .	15—20 м.					
Накладчики красокъ, ли- тографы . . . . .	. . .	. . .	. . .	6—22 »					
Пріемщики, накладч. } . . . . .	. . .	. . .	. . .	. . .	. . .	. . .	1,80-1,20 н.	Та же.	
Рѣзчики бумаги . . . }	. . .	. . .	. . .	. . .	. . .	. . .			
<b>ТИПОГРАФІЯ.</b>									
<b>Г. Циммермана.</b> (г. Гольдингенъ).	отъ 8 у. до 8 в.	10	отъ 8 у. до 12 д. » 2 — 6 в.						Т о ж е.
Машинисты. . . . .	. . .	. . .	. . .	20 м.					
Наборщики . . . . .	. . .	. . .	. . .	10—20 м.					
Вертельщики . . . . .	. . .	. . .	. . .	16—18 »					
Пріемщики, накладчики.	. . .	. . .	. . .	. . .	. . .	. . .	1,80-1,00 н.	0,80-1,00 н.	
<b>ТИПО-ЛИТОГРАФІИ.</b>									
<b>С. Лапина.</b> (г. Гродно).	отъ 8 у. до 9 в. съ 1 перерыв.	11 <sup>1/2</sup>	отъ 10 до 2 д. » 5 — 5 в.						П р и н я т о п л а т и т ь к а ж д о е 1 ч и с л о.
Накладчики. . . . .	. . .	. . .	. . .	. . .	. . .	. . .	{ плата не измѣнена.	3 въ мѣс. 5 »	
Ученики наборщики . . . . .	. . .	. . .	. . .	. . .	. . .	. . .			
Машинисты. . . . .	. . .	. . .	. . .	12 м.					
Вертельщики . . . . .	. . .	. . .	. . .	10 »					
Наборщики . . . . .	. . .	. . .	. . .	35 »					
Литографщики . . . . .	. . .	. . .	. . .	20 »					
Ихъ помощники . . . . .	. . .	. . .	. . .	8 »					
Машинистъ при скороп. литограф. маш. . . . .	. . .	. . .	. . .	45 »					
Граверы . . . . .	. . .	. . .	. . .	60 »					

НАЗВАНІЕ ЗАВЕДЕНІЯ, ИМЯ И ФАМИЛІЯ ВЛАДѢЛЬЦА.	Распредѣленіе рабочихъ ча- совъ, для взрослыхъ.	Число рабо- чихъ часовъ.	Распредѣленіе рабочихъ ча- совъ, для малолѣтнихъ.	Заработокъ взрослыхъ.		Заработокъ малолѣт- нихъ:		Средъ выдана заработка.	
				мужчинъ.	женщинъ.	послѣ   до сокращенія работ. дня.	л   и.		
<b>Типо-литографіи.</b>									
Я. Померанскаго. (г. Гродно).	отъ 8 у. до 9 в. съ 1 перерывъ.	11 <sup>1/2</sup>	отъ 10 у. до 2 д. » 5 д. — 9 в.						Разъ въ мѣсяцъ.
Метрампажи . . . . .	. . . . .	. . . . .	. . . . .	50 въ мѣс.					
Машинисты } Литографщики }	. . . . .	. . . . .	. . . . .	16—20 »					
Ревекки Дворжець. (г. Минскъ).	отъ 8 у. до 8 в., съ 1 пер. 2—3.	11	?						?
Машинисты . . . . .	. . . . .	. . . . .	. . . . .	5—8 въ н.					
Литографщики . . . . .	. . . . .	. . . . .	. . . . .	. . . . .	. . . . .	. . . . .	1,20		
Накладчики . . . . . Ученики-наборщики }	. . . . .	. . . . .	. . . . .	. . . . .	. . . . .	. . . . .	. . . . .		
Соломонова. (тамъ же).	отъ 9 у. до 9 в., съ 1 перерывъ.	10 <sup>1/2</sup>	?	плата таже.					?
Ученики и наборщики . . . . .	. . . . .	. . . . .	. . . . .	. . . . .	. . . . .	?	1,00—1,50		
Хараша и Франка. (г. Бѣлостокъ).	отъ 8 у. до 9 в., съ 1 перерывъ.	11 <sup>1/2</sup>	Малолѣтнихъ нѣтъ.						?
Машинисты . . . . .	. . . . .	. . . . .	. . . . .	4—6 нед.					
Литографщики . . . . . Помощ. литографа . . . . .	. . . . .	. . . . .	. . . . .	3 »					
<b>Производство спичекъ.</b>									
<b>Фосфорно-спичечн. фабрика съ отдѣленіемъ шведскихъ.</b>									
Янкеля Закса. (г. Динабургъ).	отъ 7 у. до 8 в., лѣтніе мѣсяцы час. раньше.	12	отъ 8 у. до 12 д. » 2 — 6 в.						Н е д ѣ л ь н о.
Накатчики или машин. . . . .	. . . . .	. . . . .	. . . . .	сдѣл. нед.: 3,50—8,00					
Стругальщ. соломенокъ и шпонъ . . . . .	. . . . .	. . . . .	. . . . .	отъ бун. 3-6					
Насыщ. коробочн.-цы } Обыкновен. шведскихъ }	. . . . .	. . . . .	. . . . .	1—5					
Упаковщики . . . . .	. . . . .	. . . . .	. . . . .	1,25—6,00					
Рѣзч. спич. и макальщ. . . . .	. . . . .	. . . . .	. . . . .	2—7					
Помощники-ицы . . . . .	. . . . .	. . . . .	. . . . .	. . . . .					
							(отъ масте- ровъ: 0,25— 0,50—0,75 нед., подъ контролемъ конторы.	Та же.	
<b>ФАБРИКА БЕЗОПАСН. СПИЧЕКЪ.</b>									
Л. Гиршмана. (г. Гольдингенъ).	отъ 6 у. до 8 в., обѣдъ, завтр. и полдникъ 2 часа.	12	отъ 6 у. до 12 д. » 2 — 6 в.						Мастера помѣсячно, работе понедельно.
Стругальщики. } Накатчики . . . . .	. . . . .	. . . . .	. . . . .	{отъ бунта 4,50--8,00					

Название заведения, имя и фамилия владельца.	Распределение рабочих часов, для взрослых.	Число рабочих часов.	Распределение рабочих часов, для малолетних.	Заработок взрослых.		Заработок малолетних:		Срок выплаты заработка.
				мужчин.	женщин.	послѣ сокращенія рабоч. дня.	до	
				Р	у б	л	и.	
Насыпщики . . . . .	. . . . .	. . . . .	. . . . .	2,40—3,00				
Помощники-ицы . . . . .	. . . . .	. . . . .	. . . . .			0,80-1,50 н.	1,00—1,50	понед.
<b>Фосфорно-спичеч. фабрика.</b>								
Герца Яшпана *) (г. Ковно.)	отъ 8 у. до 8 в.; объѣдъ 1 часъ.	11	Неопредѣлено.					
Накатчики . . . . .	. . . . .	. . . . .	. . . . .	{ сд. 1,50—				
Стругальщики. ) . . . . .	. . . . .	. . . . .	. . . . .	2,00 нед.				
Насыпщики. . . . .	. . . . .	. . . . .	. . . . .	0,80-1,20 н.				
Помощницы. . . . .	. . . . .	. . . . .	. . . . .			0,25-0,40 н.	та же.	Мастера помѣс. рабоч.
<b>Фосфорно-спичечная фабрика съ отдѣл. швед. спичекъ.</b>								
Моисея Герштейна (раввина). (тамъ же).	отъ 9 у. до 9 в., объѣдъ 1 часъ.	11	отъ 9 у. до 1 д. » 3 — 7 в.					
Стругальщ. накатчики . . . . .	. . . . .	. . . . .	. . . . .	сд. 3-4 нед.				
Насыпщики простыхъ и шведск. спичекъ . . . . .	. . . . .	. . . . .	. . . . .		0,75—1,40			
Помощники-ицы . . . . .	. . . . .	. . . . .	. . . . .			0,20-0,50 н.	неизвѣстно.	Т о ж е.
Боруха Брехеса (б. Шляпоберскаго). (тамъ же).	отъ 8 у. до 8 в.; лѣтомъ часомъ раньше.	10	отъ 8 до 12 д. » 2 — 6 в.	сдѣл. отъ ящика и отъ бунта.				
Машинистъ . . . . .	. . . . .	. . . . .	. . . . .	4—8 нед.				
Стругальщики ) . . . . .	. . . . .	. . . . .	. . . . .					
Насыпщ.-ицы простыхъ и шведскихъ спичекъ ) . . . . .	. . . . .	. . . . .	. . . . .	{ сд. отъ 0,80-2,00 недѣльно.				
Помощники-ицы . . . . .	. . . . .	. . . . .	. . . . .			0,40-0,80 н.	1,00—1,50	Недѣльно.
<b>Фосфорно-спичечн. фабрики.</b>								
Иделя Аронсона. (Могилевскій у.)	отъ 4 у. до 8 в., съ 2 перерыв.	14 <sup>1/2</sup>	Малолѣтнихъ нѣтъ.				сдѣльно 0,90—1,20	
Насыпщики . . . . .	. . . . .	. . . . .	. . . . .					
Макальщики . . . . .	. . . . .	. . . . .	. . . . .	{ работники годовые 60—120				
Накатчики . . . . .	. . . . .	. . . . .	. . . . .					
Рѣзчики соломки ) . . . . .	. . . . .	. . . . .	. . . . .					
Берки Монасевича. (тамъ же).	отъ 7 у. до 7 в.; съ 1 перерыв.	11	Тоже.					
Насыпщики . . . . .	. . . . .	. . . . .	. . . . .		сд. 1,50-2,00		сдѣльно 0,50—1,10	
Рѣзчики соломки . . . . .	. . . . .	. . . . .	. . . . .	3,00—4,25				
Накатчики . . . . .	. . . . .	. . . . .	. . . . .	сд. 2,00-2,50				Срокъ неустановленъ.
								Разъ въ мѣсяцъ.

\*) Фабрика въ теченіе отчетнаго года закрылась.

Название заведения, имя и фамилия владельца.	Распределение рабочих часов, для взрослых.	Число рабочих часов.	Распределение рабочих часов, для малолетних.	Заработок взрослых.		Заработок малолетних:		Срокъ выплаты заработка.	
				мужчинъ.	женщинъ.	послѣ сокращенія рабоч. дня.	до		
				Р	у	б	л	и.	
Помощ. рѣзчик. соломки	. . .	. . .	. . .	2,40					
Составщики . . . . .	. . .	. . .	. . .	30 мѣс.					
Шмуля Гольдина. (Могилевскій у.).	отъ 6 у. до 7 в., съ 1 перерыв.	12	Малолѣтнихъ нѣтъ.	Какъ выше.	—	—	—	сдѣльно 0,50—1,10	
Лейбы Шапиро. (тамъ же).	отъ 7 у. до 7 в. съ 1 перерыв.	11	Тоже.						
Рѣзчики соломки . . . . .	. . .	. . .	. . .	3					
Накатчики . . . . .	. . .	. . .	. . .	сд. 3—4	—	—	—	Какъ выше.	
Насыпщицы . . . . .	. . .	. . .	. . .	. . .	сд. 1—2				
Фабрика шведск. спичекъ. Рижскаго Акціон. Общ. (тамъ же).	отъ 6 у. до 7 в., съ 1 перерыв.	12	. . .						
Насыпщики . . . . .	. . .	. . .	. . .	. . .	сд. 1—2			сд. 0,90-1,60	
Другихъ занятій . . . . .	. . .	. . .	. . .	. . .	. . .			0,90	
Обработка минеральныхъ веществъ.									
Стекланный заводъ. Я. Пусловскій. (Прушанскій у.).	отъ 6 у. до 8 в., съ 2-мя перер.	{ у пути 45 ч. въ нед., въ другихъ отд. 12 ч. въ день.	. . .						
Составитель массы . . . . .	. . .		. . .	. . .	сд. 7,50				
Его помощникъ . . . . .	. . .		. . .	. . .	{ 5 въ м. и харчи.				?
Гутейскіе мастера *). (выдувальщики).	. . .		. . .	. . .	{ сд. 75— 90 въ м.				
Помощники мастеровъ . (баночники).	. . .		. . .	. . .	2—3	. . .			1,50-3,00
Хлопцы . . . . .	. . .		. . .	. . .	. . .	. . .			1,00-1,20
Гранильщики **)	. . .		. . .	. . .	{ сдѣльно 180—200 м.				
Помощники гранильщ.	. . .		. . .	. . .	3				
Шлифовщицы . . . . .	. . .		. . .	. . .	. . .	сд. 2,00			
Вязальщицы . . . . .	. . .		. . .	. . .	. . .	> 2,75			
Печникъ . . . . .	. . .	. . .	. . .	20 въ м.					
Печуры . . . . .	. . .	. . .	. . .	3—5					
Гончарь . . . . .	. . .	. . .	. . .	20 въ м.					
Его помощники . . . . .	. . .	. . .	. . .	10 »					

\*) Помощниковъ и хлопцевъ мастера нанимаютъ отъ себя.

\*\*\*) Помощниковъ и шлифовщицъ нанимаютъ отъ себя.

НАЗВАНИЕ ЗАВЕДЕНИЯ, ИМЯ И ФАМИЛИЯ ВЛАДѢЛЬЦА.	Распредѣленіе рабочихъ ча- совъ, для взрослыхъ.	Число рабо- чихъ часовъ.	Распредѣленіе рабочихъ ча- совъ, для малолѣтнихъ.	Заработокъ взрослыхъ.		Заработокъ малолѣт- нихъ:		Средне выпла- ты заработка.
				мужчинъ.	женщинъ.	послѣ сокращенія рабоч. дня.	до	
<b>Фаянсовые заводы.</b> <b>Хаима Брамса.</b> (Бѣльскій у.)	отъ 6 у. до 9 в. » 8 — 12 д. » 1 — 7 в.	11	отъ 8 у.—12 д. » 1 — 5 в.	Р	У б	л	и.	Каждое Воскресенье.
Формовщики . . . . .	. . . . .	. . . . .	. . . . .	. . . . .	. . . . .	?	сд. 0,90 - 2,00	
Мѣсильщики . . . . .	. . . . .	. . . . .	. . . . .	сд. 3 — 7	. . . . .	. . . . .	. . . . .	
Формовщики . . . . .								
Горновщики . . . . .								
Глазироващицы . . . . .								
Вязальщицы . . . . .	. . . . .	. . . . .	. . . . .	. . . . .	сд. 2 — 4	. . . . .	. . . . .	
Маляры . . . . .								
Живописецъ . . . . .								
50 м.								
<b>Берки Малинякъ.</b> (тамъ же).	отъ 6 у. до 6 в. съ 2 перерыв.	10 <sup>1</sup> / <sub>2</sub>	?	{Заработокъ какъ выше.		?	сд. 2	?
Формовщики . . . . .	. . . . .	. . . . .	. . . . .	. . . . .	. . . . .	?	сд. 2	?
<b>Гончарные заводы.</b> <b>Александра Будникова.</b> (г. Минскъ).	отъ 6 у. до 8 в. » 8 <sup>1</sup> / <sub>2</sub> » 1 д. » 2 » 7 в.	11 <sup>1</sup> / <sub>2</sub>	отъ 9 у. до 1 д. » 2 д. — 6 в.					Еженедѣльно по Субботамъ.
Помощникъ горновщика . . . . .	. . . . .	. . . . .	. . . . .	. . . . .	. . . . .	0,90	1,50—1,80	
Формовщики . . . . .	. . . . .	. . . . .	. . . . .	сд. 5 — 7	. . . . .	. . . . .	. . . . .	
Шлифовщики . . . . .	. . . . .	. . . . .	. . . . .	» 3,60-5,00	. . . . .	. . . . .	. . . . .	
Формовщики украшеній . . . . .	. . . . .	. . . . .	. . . . .	30—35 м.	. . . . .	. . . . .	. . . . .	
Мѣсильщики . . . . .	. . . . .	. . . . .	. . . . .	2,40—3,00	. . . . .	. . . . .	. . . . .	
Краскомолы . . . . .								
и др. чернорабоч.								
<b>Грегора Айзенштата.</b> (Минскій у.)	отъ 6 у. до 8 в. » 8 <sup>1</sup> / <sub>2</sub> » 12 » 1 » 7 в.	11 <sup>1</sup> / <sub>2</sub>	?					Принято платить 2 раза въ мѣс. 1 и 15 числа.
Помощники горновщика . . . . .	. . . . .	. . . . .	. . . . .	. . . . .	. . . . .	?	1,20	
Формовщики . . . . .	. . . . .	. . . . .	. . . . .	сд. 5—9 н.	. . . . .	. . . . .	. . . . .	
Шлифовщики . . . . .	. . . . .	. . . . .	. . . . .	» 4—6	. . . . .	. . . . .	. . . . .	
Формовщики украшеній (Verzierungsarbeiter).	. . . . .	. . . . .	. . . . .	25—35 м.	. . . . .	. . . . .	. . . . .	
Глазир. онъ же стар. маст.	. . . . .	. . . . .	. . . . .	800 г.	. . . . .	. . . . .	. . . . .	
Чернорабочіе . . . . .	. . . . .	. . . . .	. . . . .	0,50 д.	. . . . .	. . . . .	. . . . .	
<b>Кожевенные заводы:</b> <b>Вильгельма Имрота.</b> (г. Минскъ).	отъ 5 у. до 7 в. съ 2 перерыв.	12 <sup>1</sup> / <sub>2</sub>	Малолѣтнихъ нѣтъ.					?
Въ дубильномъ отдѣл. . . . .	. . . . .	. . . . .	. . . . .	3 — 4	. . . . .	. . . . .	. . . . .	
» отдѣлочномъ » . . . . .	. . . . .	. . . . .	. . . . .	7—10 сд. и понед.	. . . . .	. . . . .	. . . . .	

НАЗВАНИЕ ЗАВЕДЕНИЯ, ИМЯ И ФАМИЛИЯ ВЛАДѢЛЬЦА.	Распредѣленіе рабочихъ ча- совъ, для взрослыхъ.	Число рабо- чихъ часовъ.	Распредѣленіе рабочихъ ча- совъ, для малолѣтнихъ.	Заработокъ взрослыхъ.		Заработокъ малолѣт- нихъ:		Срокъ выплаты заработка.		
				мужчинъ.	женщинъ.	послѣ сокращенія рабоч. дня.	до рабоч. дня.			
Карла Зейделя. (г. Брестъ-Литовскъ).	отъ 6 у. до 7 в., съ 2-мя перер.	11 <sup>1/2</sup>	Малолѣт. нѣтъ	7—10 сд. и понедѣл.	Р	у	б	л	и.	?
Гаудерера. (г. Митава).	отъ 5 у. до 7 в., обѣдъ, завтр. и полд. 2 часа.	12	Тоже.							Помѣсячно и черезъ 2 недѣли.
Въ дубильномъ . . . . .	. . . . .	. . . . .	. . . . .	5—7 въ 2 н.						
» отдѣлочномъ:										
Камаша, юхта и проч. . . . .	. . . . .	. . . . .	. . . . .	{ сд. 8—16 въ 2 н.						
Подмастерья (Гезели). . . . .	. . . . .	. . . . .	. . . . .	{ кварт. и 6-10 въ м.						
Машин. для растр. коры.	. . . . .	. . . . .	. . . . .	35 въ м.						
Вольфа Якобсона. (г. Гольдингенъ).	отъ 6 у. до 8 в.	12	Тоже.							Т о ж е.
Въ дубильномъ . . . . .	. . . . .	. . . . .	. . . . .	2—3 въ н.						
» отдѣлочномъ . . . . .	. . . . .	. . . . .	. . . . .	сд. 4—8 н.						
Самуила Гольдштейна. (г. Вильно).	отъ 6 у. до 8 в.	12	Тоже.							Помѣсячно и понедѣльно.
Машинистъ для коры. . . . .	. . . . .	. . . . .	. . . . .	45 въ м.						
Кожевники . . . . .	. . . . .	. . . . .	. . . . .	сд. 5—15 н.						
Камашники . . . . .	. . . . .	. . . . .	. . . . .							
Шагреники . . . . .	. . . . .	. . . . .	. . . . .							
Простые дубильщики. . . . .	. . . . .	. . . . .	. . . . .	2,50-3,50 н.						
Подмастерья (Гезели) . . . . .	. . . . .	. . . . .	. . . . .	{ 1,50-250 н. и кварт.						
Купца Поплавскаго. (тамъ же).	отъ 5 у. до 7 в.	12	Тоже.							Т о ж е.
Дубильщики . . . . .	. . . . .	. . . . .	. . . . .	2—4 въ н.						
Камашники . . . . .	. . . . .	. . . . .	. . . . .	{ сд. отъ пары и шт. 5—15.						
Шагреники и проч. . . . .	. . . . .	. . . . .	. . . . .							
Хлопцы . . . . .	. . . . .	. . . . .	. . . . .	0,75-1,20 н.						
В. Шопена. (тамъ же).	отъ 5 у. до 7 в., обѣдъ, завтр. и полд. 2 часа.	12	Тоже.							Е ж е н е д ѣ л ь н о.
Дубильщики . . . . .	. . . . .	. . . . .	. . . . .	отъ 4—5 н.						
Первоначальн. кожевн. . . . .	. . . . .	. . . . .	. . . . .	сд. 3—4 н.						
Камашники . . . . .	. . . . .	. . . . .	. . . . .	сд. 2—8 н.						
Шагреники . . . . .	. . . . .	. . . . .	. . . . .							
Хлопцы . . . . .	. . . . .	. . . . .	. . . . .	0,80-1,25 н.						



НАЗВАНИЕ ЗАВЕДЕНИЯ, ИМЯ И ФАМИЛИЯ ВЛАДѢЛЬЦА.	Распредѣленіе рабочихъ ча- совъ, для взрослыхъ.	Число рабо- чихъ часовъ.	Распредѣленіе рабочихъ ча- совъ, для малолѣтнихъ.	Заработокъ взрослыхъ.		Заработокъ малолѣт- нихъ:		Срокъ выплаты заработка.	
				мужчинъ.	женщинъ.	послѣ	до		сокращенія рабоч. дня.
				Р	у	б	л	и.	
Сафьяновый заводъ. Виленск. цеха сафьянни- ковъ. (г. Вильно). (Заподряжены однимъ купцомъ и получаютъ отъ него бараньи шкурки для выдѣлки). Дубильщики . . . . . } Валяльщики кожъ . . . . . } Отдѣлочники . . . . . }	отъ 5 у. до 7 в. обѣдъ, завтрак. и полдникъ 2 часа.	12	Малолѣтнихъ нѣтъ.						Н е д ѣ л ь н о.
Кожевен.-лайковый заводъ. Купца Савельзона. (тамъ же). Кожевники . . . . . } Отдѣлочники . . . . . }	Тоже.	12	Тоже.	сд. 3—4 н.					Т о ж е.
Кожевенные заводы. К. Вильрода (прусск. под.). (тамъ же). (Отдѣлка камашей и сапожныхъ вытяжекъ изъ конины). Кожевники . . . . . } Отдѣлочники . . . . . } Хлопцы . . . . .				сд. 5—10 отъ штук.					Т о ж е.
Купца Френкеля. (г. Шавли). Кожевники . . . . . } Отдѣлочники . . . . . }	отъ 5 у. до 8 в.	13	Тоже.	3—8 н.					Т о ж е.
Купца Ризе. (г. Вильно). Дубильщики . . . . . } Отдѣлочники . . . . . } Фальцовщики шагрени . . . . . } Хлопцы . . . . . }	отъ 5 у. до 7 в.	12	Тоже.	1,00—1,60					Т о ж е.
Обработка питательныхъ ве- ществъ. Шоколадная фабрика. Трампедаха (б. Ланков- скаго). (г. Митава).	отъ 6 1/2 у. до 7 в.	11	Тоже.	2,50-4,00 н. сд. 3—6 н.					Т о ж е.
				10—14 м.					М ѣ с я ч н о и н е д ѣ л ь н о.
				по штучно 30—40 м.					Т о ж е.
				0,75-1,25 н.					

НАЗВАНИЕ ЗАВЕДЕНІЯ, ИМЯ И ФАМИЛІЯ ВЛАДѢЛЬЦА.	Распределеніе рабочихъ ча- совъ, для взрослыхъ.	Число рабо- чихъ часовъ.	Распределеніе рабочихъ ча- совъ, для малолѣтнихъ.	Заработокъ взрослыхъ.		Заработокъ малолѣт- нихъ:		Срокъ выплаты заработка.	
				мужчинъ.	женщинъ.	послѣ	до сокращенія рабоч. дня.		
Шоколадник.-машинисты	. . .	. . .	. . .	Р	у	б	л	и.	Мѣсячно и недѣльно.
Конфетчики-формовщики	. . .	. . .	. . .	25—30 м.					
Карамельщики Гезели .	. . .	. . .	. . .	(сд. отъ ф. 3—6 нед.					
Этикетчицы . . . . .	. . .	. . .	. . .	1,50 2,00 н.					
<b>ПАРОВАЯ КОЛБАСНАЯ.</b>									
Ивана Шейфеля. (г. Либава).	отъ 5 у. до 9 в.	14	Малолѣтнихъ нѣтъ.						Т о ж е.
(Колбасн. мастеръ самъ хозяинъ).	обѣдъ и пр. 2 ч.								
Машинистъ . . . . .	. . .	. . .	. . .	40 м.					
Коптильщики . . . . .	. . .	. . .	. . .	25—30 м.					
Мясомолы . . . . .	. . .	. . .	. . .	18—25 »					
Другіе рабочіе . . . . .	. . .	. . .	. . .	10—12 »					
Ученики . . . . .	. . .	. . .	. . .	4—6 » всѣ на хо- зяйскихъ харчахъ.					
<b>Ремесленныя заведенія.</b>									
<b>ГИЛЬЗОВЫЯ ФАБРИКИ.</b>									
Д. Айзенштата. (г. Брестъ-Литовскъ).	отъ 7 у. до 7— 9 в. съ 1 пер. отъ 2—3.	11—13	отъ 10 у. до 2 д. » 3 д.—7 в.				?	сд. 0,50-1,00 » 0,25-0,50	Срокъ не установленъ.
Гильзовщицы . . . . .	. . .	. . .	. . .	. . .	. . .	. . .	. . .	. . .	
Картонщицы . . . . .	. . .	. . .	. . .	. . .	. . .	. . .	. . .	. . .	
Гильзовщицы . . . . .	. . .	. . .	. . .	. . .	0,75—2,00				
С. Д. Рубинрауть. (тамъ же).	отъ 7 у. до 7— 9 в. съ 1 пер. отъ 1—2.	11—13	отъ 8 у. до 12 д. » 2 д.—6 в.						Разъ въ недѣлю.
Гильзовщицы . . . . .	. . .	. . .	. . .	. . .	. . .	сд. 0,50-1,00	сд. 1,00-1,35		
Картонщицы . . . . .	. . .	. . .	. . .	. . .	. . .	. . .	» 0,40-0,60		
Гильзовщицы . . . . .	. . .	. . .	. . .	. . .	сд. 1—2				
М. А. Рубинрауть. (тамъ же).	Тоже.	11—13	отъ 9 у. до 1 д. » 3 д.—7 в.						Срокъ не установл.
Картонщицы } . . . . .	. . .	. . .	. . .	. . .	. . .	сд. 0,25-0,50	сд. 0,25-0,50		
Упаковщицы } . . . . .	. . .	. . .	. . .	. . .	. . .	. . .	. . .		
Гильзовщицы . . . . .	. . .	. . .	. . .	. . .	0,50—2				
Шлема Лихтенштейна. (тамъ же).	отъ 8 у. до 8 в. съ 1 пер.	11	отъ 8 у. до 12 д. » 1—5 д.						Разъ въ недѣлю.
Гильзовщицы . . . . .	. . .	. . .	. . .	. . .	. . .	сд. 0,90-1,50	сд. 0,90-1,50		
Картонщицы . . . . .	. . .	. . .	. . .	. . .	. . .	сд. 0,50-0,90	» 0,50-0,90		
Гильзовщицы . . . . .	. . .	. . .	. . .	. . .	сд. 1,50				
Упаковщицы . . . . .	. . .	. . .	. . .	. . .					
Рѣзчики бумаги } . . . . .	. . .	. . .	. . .	отъ 2,70, 4					

НАЗВАНІЕ ЗАВЕДЕНІЯ, ІМЯ И ФАМИЛІЯ ВЛАДѢЛЬЦА.	Распредѣленіе рабочихъ ча- совъ, для взрослыхъ.	Число рабо- чихъ часовъ.	Распредѣленіе рабочихъ ча- совъ, для малолѣтнихъ.	Заработокъ взрослыхъ.		Заработокъ малолѣт- нихъ:		Срокъ выплаты заработка.	
				мужчинъ.	женщинъ.	послѣ сокращенія рабоч. дня.	до		
Лазаря Мандельблата. (Брестъ-Литовскъ).	отъ 7 у. до 7 в. съ перер.	11	отъ 9 у. до 1 д. » 3 д. — 7 в.	Р	у б	л	и.	1 разъ въ не- дѣлю.	
Картонщицы . . . . .	. . . . .	. . . . .	. . . . .	. . . . .	. . . . .	?	0,40—0,75		
Гильзовщицы . . . . .	. . . . .	. . . . .	. . . . .	. . . . .	ед. 1—2				
I. Шерешевского *).	отъ 8 у. до 9 в. съ 1 перер.	12	?					Т о ж е.	
Картонщицы . . . . .	. . . . .	. . . . .	. . . . .	. . . . .	. . . . .	?	0,30—0,60		
Гильзовщицы . . . . .	. . . . .	. . . . .	. . . . .	. . . . .	ед. 1—2				
СЛЕСАРНО-МЕХАНИЧЕСКІЯ ЗА- ВЕДЕНІЯ ЗЕМЛЕДѢЛЬЧ. ОРУДІЙ И МАШИНЪ.									
Ури Сегаловича. (тамъ же).	отъ 8 у. до 9 1/2 в. съ 2-мя перер.	12	Малолѣтнихъ нѣтъ.					Т о ж е.	
Кузнецы . . . . .	. . . . .	. . . . .	. . . . .	30-50 въ м. на своемъ углѣ и при своихъ молот.					
Слесаря . . . . .	. . . . .	. . . . .	. . . . .	{ 6 въ м. и харчи.					
Токари . . . . .	. . . . .	. . . . .	. . . . .	3 въ н.					
Столяры . . . . .	. . . . .	. . . . .	. . . . .	3—4 »					
Пейсаха Рипса. (тамъ же).	отъ 7 у. до 9 в. съ 2-мя перер.	12 1/2	Тоже.					Определеннаго срока нѣтъ.	
Слесаря . . . . .	. . . . .	. . . . .	. . . . .	ед. 4-5 въ н.					
Столяры . . . . .	. . . . .	. . . . .	. . . . .	ед. 20 въ м. на своемъ углѣ.					
Войлочное заведеніе.									
Крестьян. Теплова. (г. Вильно).	отъ 5 у. до 7 в.	12 1/2	Тоже.					Получаютъ плату ког- да у хоз. есть деньги.	
Шерстобиты . . . . .	. . . . .	. . . . .	. . . . .	{ сроч. отъ 2—3 н.					
Валяльщики . . . . .	. . . . .	. . . . .	. . . . .						
Сушилщики . . . . .	. . . . .	. . . . .	. . . . .						
Чулочное заведеніе.									
Эстеры Моргенштернъ. (тамъ же).	отъ 8 у. до 8 в. обѣдъ и завт. 1 1/2 час.	10 1/2	Не определено.					По недѣлю.	
Шпульницы . . . . .	. . . . .	. . . . .	. . . . .	0,50-0,80 н.					
Чулочницы . . . . .	. . . . .	. . . . .	. . . . .	{ отъ пары 0,01 въ д. не болѣе 10 п.					
Помощницы . . . . .	. . . . .	. . . . .	. . . . .	0,10-0,25 н.					

\*) Фабрика сгорѣла во время пожара 29 мая 1885 г.

Название заведения, имя и фамилия владельца.	Распределение рабочих часовъ, для взрослыхъ.	Число рабочихъ часовъ.	Распределение рабочихъ часовъ, для малолѣтнихъ.	Заработокъ взрослыхъ.		Заработокъ малолѣтнихъ:		Срокъ выплаты заработка.
				мужчинъ.	женщинъ.	послѣ сокращенія рабоч. дня.	до рабоч. дня.	
Фабрика искусств. цвѣтовъ.				Р	у б	л	и.	
Бертяновскаго. (г. Вильно).	отъ 8 у. до 8 в.	10	не опредѣлено.					Понедѣльно.
Цвѣточницы . . . . .	. . . . .	. . . . .	. . . . .	. . . . .	1,20-1,50 н.			
Прессовщики . . . . .	. . . . .	. . . . .	. . . . .	0,60-0,80 н.				
Помощницы . . . . .	. . . . .	. . . . .	. . . . .	. . . . .		0,20-0,50 н.		
Гилеля Рожанскаго. (тамъ же).	Тоже.	10 <sup>1/2</sup>	Тоже.	Тоже.	Тоже.	Тоже.	Тоже.	Тоже.

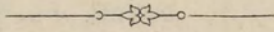

**О промышленных заведеніяхъ закрывшихся и открытыхъ въ 1885 г.**

Полныхъ свѣдѣній о промышленныхъ заведеніяхъ Округа, закрывшихся и вновь открытыхъ, въ теченіе отчетнаго года, въ рукахъ инспекціи не имѣется. Оффиціальныя свѣдѣнія въ Статистическихъ Комитетахъ и въ строительныхъ отдѣленіяхъ Губернскихъ Правленій еще не собраны за истекшей годъ. Инспекція можетъ сообщить, однако, въ двухъ нижеслѣдующихъ таблицахъ данныя по этому вопросу, собранныя ею лично, или другими достовѣрными путями.

**Списокъ заведеній, закрывшихся въ 1885 г.**

№№	Названіе заведеній, имя и фамилія владѣльца.	Мѣстонахожденіе заведенія.	Приблизительное число рабочихъ.	Примѣчаніе.
1	Фабрика деревянныхъ сапожныхъ гвоздей Эдельштейна сына.	Виленской губ., близъ ст. Рудзишки, Спб.-В. ж. д., въ им. гр. Тышкевича.	30—40	Фабрика закрыта временно.
2	Общая табачная фабрика Натансона.	Гор. Ковно . . . . .	140	
3	Фосфорно-спичечная фабрика Яшпана.	» Ковно . . . . .	20	
4	Тоже Микешина.	Запштаный г. Бѣлица, Могилевской губ. . . . .	20	
5	Машиностроительный заводъ Виноградова и К <sup>о</sup> .	Гор. Митава . . . . .	40	
6	Общая табачная фабр. Бориса Фрейды.	» Минскъ . . . . .	49	
7	Оберточно - бумажная фабрика гр. Левашева.	Гроднен. губ., и уѣзда, м. Озеры. . . . .	20	
8	Писчебумажная фабрика б. Гурко.	Могилевской губ., Оршанскаго уѣзда, село Высочекъ. . . . .	60—80	Фабрика закрыта временно въ іюнь 1885 г.
9	Шерстяная мануфактура Людвиг Слотвинскаго.	Минской губ., Игуменскаго уѣзда, ур. Слободка.	100—150	Фабрика закрыта въ іюль 1885 г. до весны 1886 г.
10	Общая табачная фабрика Вейса фирма «Прогрессъ».	Гор. Гродно . . . . .	6—80	
11	Кожевенный заводъ купца Малкіеля.	Рѣжицкаго уѣзда, въ д. Велюнахъ. . . . .	200—250	Быль закрытъ временно по случаю капиталн. исправленій зданія и паровыхъ котловъ.

**Списокъ заведеній, открытыхъ въ 1885 г.**

1	Шерстяная мануфактура Іосифа Пинеса.	Гродненск. губ., Слонимскаго уѣз., м. Рожаны.	50—60	Фабрика открыта въ окт. 1885 г.
2	Тоже б. Туросенскаго.	Бѣлостокскаго уѣзда, въ ур. Выгодъ. . . . .	30	
3	Шелко - бархатная фабрика Евгенія Беккера (открыто новое отдѣленіе).	Гор. Бѣлостокъ . . . . .	50	
4	Кожевенный заводъ Вильгельма Имрота.	» Минскъ. . . . .	12—15	

№№	Названіе заведеній, имя и фамилія владѣльца.	Мѣстонахожденіе заведенія.	Приблизительное число рабочихъ.	Примѣчаніе.
5	Изразцовый заводъ Айзенштата (вновь открытъ послѣ пожара въ 1884 г.).	Минскаго у., ур. Кринки.	45	
6	Чугунолитейный заводъ Штруппа.	Гор. Либава. . . . .	25	
7	Паровая мукомольная мельница Глазенапа.	Курляндской губ., г. Тукумь.	—	
8	На спичечной фабрикѣ Закса открытъ отд. безопасныхъ спичекъ, во вновь устроенномъ каменномъ зданіи.	Гор. Динабургъ. . . . .	30	
9	Табачно-махорочная фабрика Маркуса Гольдена.	» Поневѣжъ, Ковенской губерн. . . . .	22	
10	На фабрикѣ Эйзенверкѣ Вестфалія отдѣлъ выдѣлки желѣзныхъ лопатъ и никелированія издѣлій гальваническимъ путемъ.	Близъ Ковно, въ предмѣст. «Шанцы». . . . .	40	

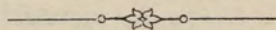

### Т а б а ч н ы я з а в е д е н і я .

Въ Виленскомъ фабричномъ округѣ находится всего 77 табачныхъ промышленныхъ заведеній, изъ коихъ инспекціею въ теченіе 1885 года осмотрѣно, и подъ руководствомъ ея, гг. чинами Акцизнаго вѣдомства, введенъ законъ о малолѣтнихъ на 51 фабрикѣ. Относительно же остальныхъ, чрезъ гг. Управляющихъ Акцизными Сборами, согласно отд. 1 примѣч. 2 Инструкціи Г. Министра Финансовъ, дѣланы были письменныя сношенія съ гг. чинами Акцизнаго вѣдомства, на коихъ возложено непосредственное наблюдене за исполненіемъ постановленій закона о малолѣтнихъ, работающихъ на фабрикахъ, выдѣлывающихъ предметы, оплачиваемые акцизомъ. Означенные чины Акцизнаго вѣдомства, согласно § 54 той же Инструкціи Г. Министра Финансовъ, доставили свѣдѣнія о своей дѣятельности по наблюденію за закономъ 1 Юня 1882 г., на ввѣренныхъ имъ табачныхъ фабрикахъ, и я считаю долгомъ сообщить, въ главныхъ чертахъ, результаты таковой дѣятельности.

№	Названіе, мѣстонахожденіе промышленнаго заведенія, имя и фамилія владѣльца.	Общее число рабочихъ.	Число мало- лѣтнихъ.			Примѣняется ли ст. закона о со- кращеніи рабоч. часовъ.	Кѣмъ сообщено.
			м.	д.	Общее число малол.		
<b>Витебская губернія.</b>							
1	Махорочная фабр. К. Грум- кина . . . . . (г. Витебскъ).	не со- обще- но.	1	—	1	Не примѣняется.	Г. Старшимъ помощн. надзи- рателя Н. Потриковскимъ.
2	Махорочная фабрика Янке- ля Ривляна и К <sup>о</sup> . . . . . (г. Пlockъ).	32	8	4	12	Примѣняется.	Г. Помощникомъ акцизн. над- зират. А. Циммерманомъ.
3	Махорочная фабрика Мои- сея Коца . . . . . (тамъ же).	31	9	2	11	»	
4	Махорочная фабрика куп. Розенфильда и Абехгауза. (г. Лепель).	14	2	5	7	»	Г. Помощникомъ акцизн. над- зирателя Дубянскимъ.
<b>Виленская губернія.</b>							
5	Махорочная фабрика Мовши Рабиновича. . . . . (г. Свенцяны).	15	2	4	6	»	Г. Акцизнымъ надзирателемъ Аристовымъ.
6	Махорочная фабрика Ицки Данюшевскаго. . . . . (м. Сморгонь).	24	—	3	3	Не примѣняется.	Г. Помощникомъ акцизн. над- зирателя Н. Шведовымъ.
7	Махорочная фабрика К. Иц- ковича . . . . . (м. Ширвинты).	10	—	3	3	Примѣняется.	Г. Старшимъ помощн. ак- цизнаго надзирателя В. Зи- минимъ.

№	Название, мѣстонахождение промышленнаго заведенія, имя и фамилія владѣльца.	Общее число рабочихъ.	Число мало- лѣтнихъ.			Примѣняется ли ст. закона о со- кращеніи рабоч. часовъ.	Кѣмъ сообщено.
			м.	д.	Общее число малол.		
8	Махорочная фабрика К. Ви- ленчика и Палирмейстера. (г. Лида).  <b>Ковенская губернія.</b>	21	2	9	11	Примѣняется.	Г. Старшимъ помощн. акцизн. надзират. Корачевскимъ.
9	Махорочная фабр. К. Аро- новской. . . . . (г. Ковно).	20	6	6	12	»	Г. Помощникомъ акцизнаго надзират. В. Висленевымъ.
10	Махорочная фабрика А. Ру- бина. . . . . (тамъ же).	10	1	5	6	»	
11	Махорочная фабрика А. Гут- мана . . . . . (г. Вилкомиръ).	19	5	1	6	»	
12	Махорочная фабрика К. Ле- вита. . . . . (тамъ же).	24	Мало	лѣт.	нѣтъ	»	Г. Помощникомъ акцизнаго надзират. Гельмерсеномъ.
13	Махорочная фабрика Мар- куса Гольдена. . . . . открыта Іюля 1885 г. (г. Поневѣжь).	22	5	—	5	»	Г. Помощникомъ акцизнаго надзирателя Андреевымъ.
<b>Курляндская губернія.</b>							
14	Махорочная фабрика купца Бермана. . . . . (м. Франценбургъ).	7	2	3	5	»	Г. Акцизнымъ надзирателемъ Б. Винтеръ.
15	Махорочная фабрика купца Биркмана . . . . . (г. Фридрихштатъ).	5	Мало	лѣт.	нѣтъ	»	Г. Акцизнымъ надзирателемъ барономъ Ливень.
<b>Гродненская губернія.</b>							
16	Махорочная фабрика Шму- ля Абрамовича и Эли Па- левскаго. . . . . (г. Кобринь).	10	—	1	1	»	Г. Окружнымъ Надзирате- лемъ V округа.
17	Махорочная фабрика Нисе- ля Яновскаго. . . . . (м. Свислочь, Волковыскаго у.).	16	3	3	6	»	Старшимъ Контролеромъ VII округа Г. Ридигеромъ.
18	Тоже, купца Айзенберга. (г. Пружаны).	12	—	—	—	»	Окружнымъ надзират. VI округа Г. Кенигомъ.
19	Тоже, Абрама Тененбаума. (г. Кобринь).	7	—	—	—	»	Г. Окружнымъ надзирате- лемъ V округа.
<b>Минская губернія.</b>							
20	Махорочная фабрика Бени- ціана Айзенбуда. . . . . (г. Несвижь).	8	—	—	—	»	Г. и. д. Надзирателя II округа.



№	Название, мѣстонахождение промышленнаго заведенія, имя и фамилія владѣльца.	Общее число рабочихъ.	Число мало- лѣтнихъ.			Примѣняется ли ст. закона о со- кращеніи рабоч. часовъ.	Кѣмъ сообщено.
			м.	д.	Общее число малол.		
21	Махорочная фабрика Юдея Элькинда. . . . . (г. Борисовъ).	21	8	—	8	Примѣняется.	Г. Окружнымъ надзирате- лемъ V округа Михайло- вымъ.
22	Тоже, Неймарка и Мысло- бодскаго . . . . . (г. Слуцкъ).	12	—	2	2	»	Г. Помощникомъ Окружна- го надзирателя Калинов- скимъ.
23	Тоже, Валовельскаго и Фридмана. . . . . (г. Столинъ, Пинскаго уѣзда).	11	—	2	2	»	Г. Окружнымъ надзирате- лемъ V округа Мартыно- вымъ.
24	Тоже, Меера Дайло. . . . . (г. Вобруйскъ).  Могилевская губернія.	22	2	—	2	Не примѣняется.	
25	Махорочная фабрика Шап Рысина. . . . . (г. Орша).	17	5	—	5	Примѣняется.	Г. Помощникомъ акцизна- го надзирателя Дубницкимъ.
26	Тоже, Хаськина и Вейн- шелкера . . . . . (г. Климовичи).	14	3	1	4	»	За Окружнаго надзирате- ля дѣлопроизводителемъ Ко- ломойцевымъ.
Итого въ означен- ныхъ заведеніяхъ всѣхъ рабочихъ . . . . . 402 Въ числѣ ихъ мало- лѣтнихъ . . . . . 118							

Но ни самыя заведенія, ни число работающихъ на оныхъ взрослыхъ и малолѣтнихъ въ отчетъ не включены, какъ не осматрѣнныя лично чинами Инспекціи.

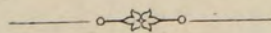

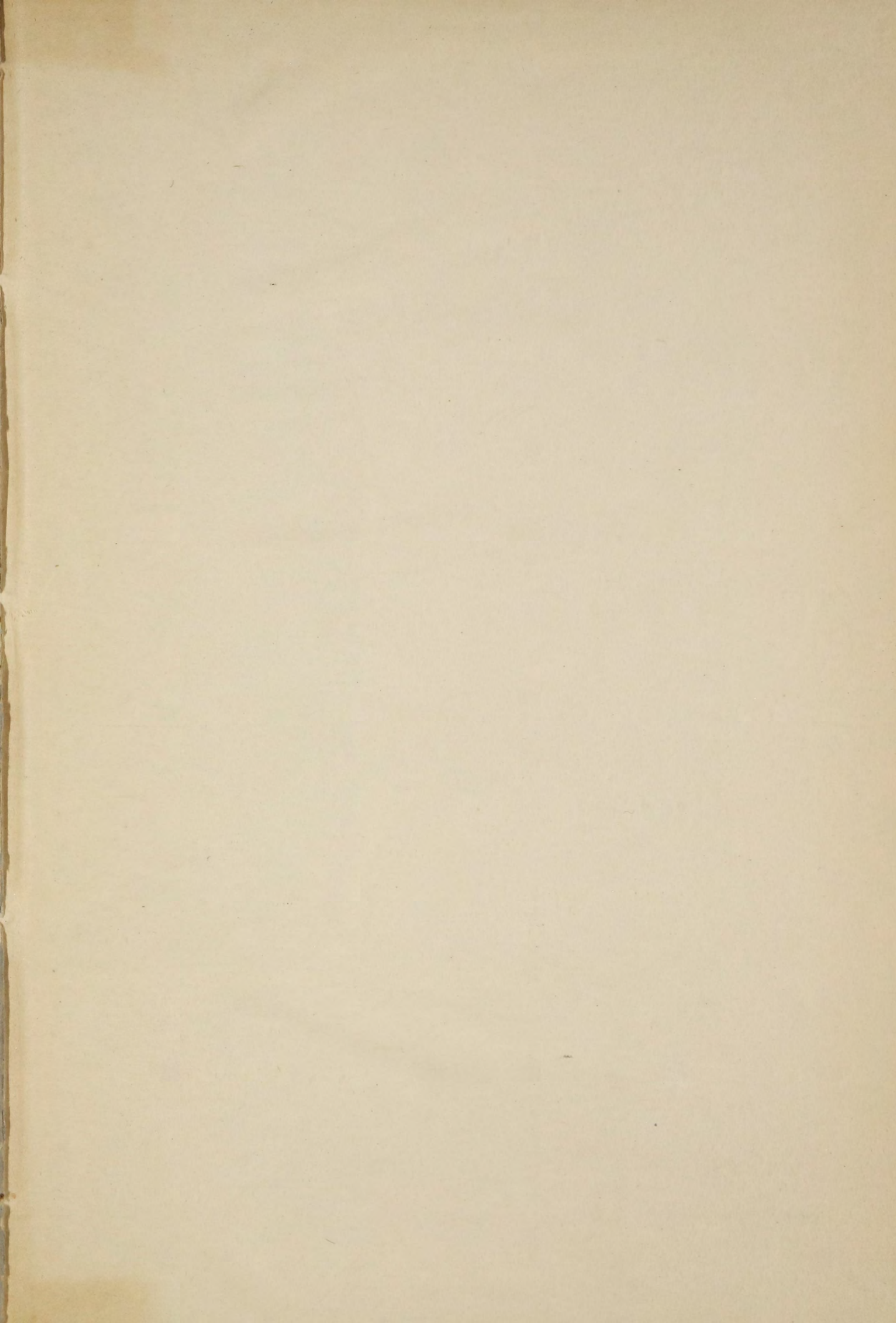

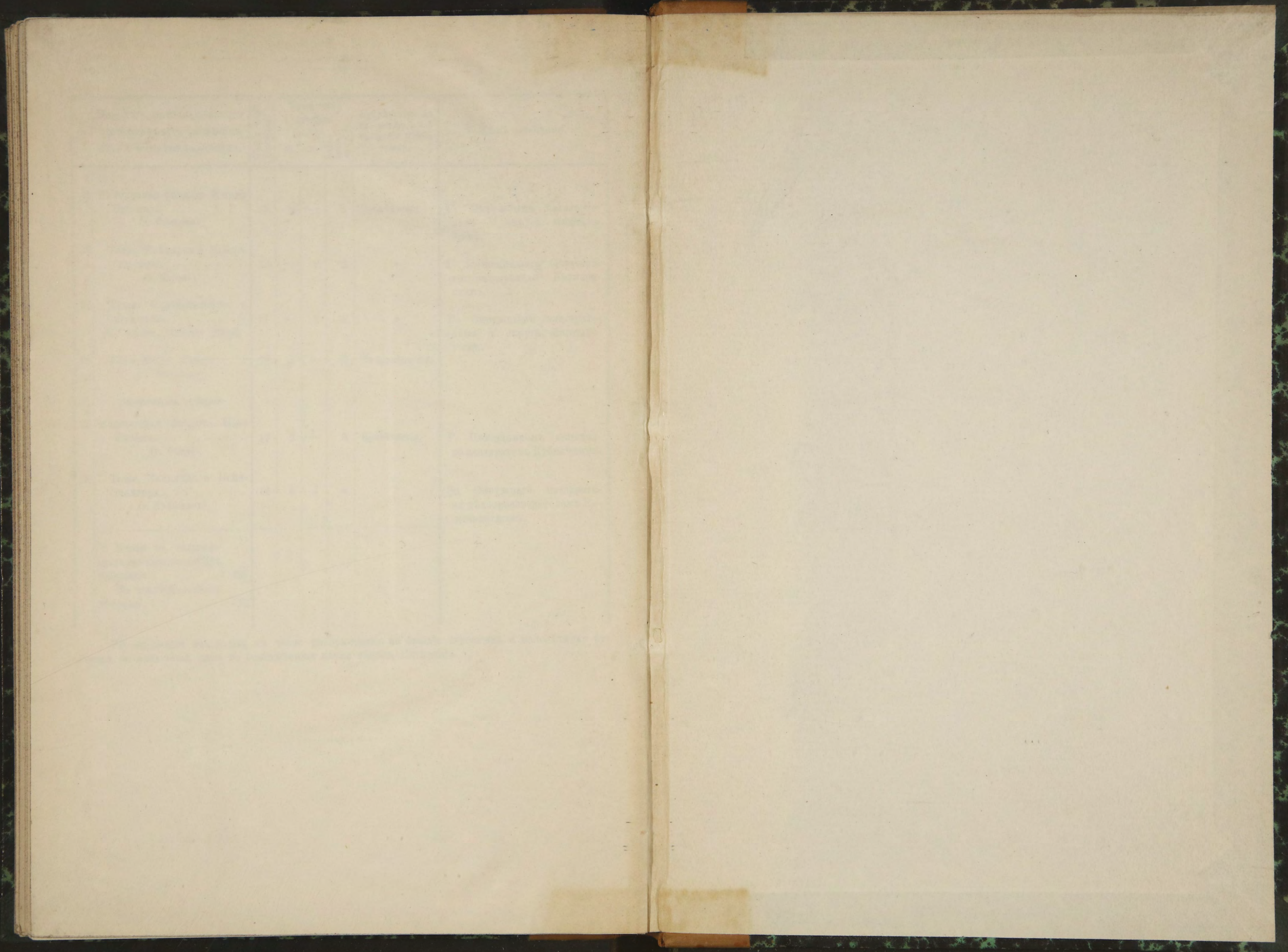



УВРЕЖДЕНО

ОТЧЕТЪ

ФАБРИЧНАГО

ДИРЕКТОРА

II

ВИЛЕНСКОЙ

ФАБРИЧНОЙ

ОКРУГЪ

1885

М. Ф.