

10279

НОВГОРОДСКОЙ ГУБЕРНСКОЙ ЗЕМСКОЙ УПРАВЫ.

~~20706~~

ЛН. 1



ОЧЕРЕДНОМУ ГУБЕРНСКОМУ ЗЕМСКОМУ СОБРАНИЮ СЕССИИ 1898 Г.

ДОКЛАДЫ

ПО

ОБЯЗАТЕЛЬНОМУ И ДОБРОВОЛЬНОМУ

СТРАХОВАНИЮ

и о мѣрахъ противъ пожаровъ

(СЪ ПРИЛОЖЕНІЯМИ.)



НОВГОРОДЪ.

Паровая Типографія Г. Г. Игнатовскаго. (Знам. ул. соб. домъ)

1898.

12

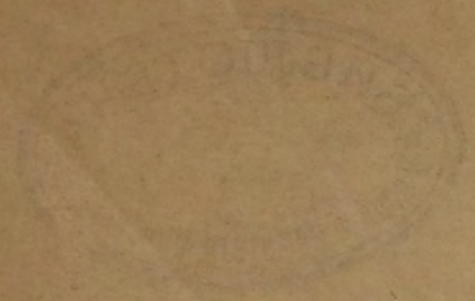

Faint, illegible markings or text in the upper right quadrant.

Small, illegible handwritten or stamped marks on the right edge.

Small, illegible handwritten or stamped marks on the right edge.

Small, illegible handwritten or stamped marks on the right edge.

10279



ОГЛАВЛЕНІЕ.

~~207061~~

I. Докладъ обязательнаго страхованія.

	Стран.
1. Свѣдѣнія о ходѣ взаимнаго страхованія за 1897 и 1898 г.	1— 6
2. Глиносоломенныя негоряемыя крыши	6—10
3. Колмовской черепичный заводъ	10—13
4. О распространеніи огнеупорныхъ строеній	13—14
5. Пожарные инструменты	14—20
6. Печи инженера технолога Н. И. Кржишталовича	21—22
7. Обь устройствъ черепичныхъ заводовъ въ уѣздахъ губерніи	22—24
8. Вольныя пожарныя дружины	24—25
9. Обь утвержденіи обязательныхъ постановленій о мѣрахъ противъ пожаровъ	25
10. По вопросамъ, возбужденнымъ на съѣздѣ страховыхъ агентовъ 1898 г.	25—28
11. Постановленія уѣздныхъ земскихъ собраній и заключенія по нимъ	28—30
12. Ходатайства погорѣльцевъ	30—31

66099

II. Докладъ добровольнаго страхованія.

1. По страхованію строеній за 1897 г. и 1898 г.	1— 5
2. По страхованію движимости за 1897 г. и 1898 г.	5— 6
3. О принятіи на страхъ товаровъ	6— 7
4. Постановленія уѣздныхъ земскихъ собраній и заключенія по немъ	7— 8
5. Тарифы премій по страхов. строеній и движимости введенный съ 1 іюля 1898 г.	9
6. Заключеніе губернской управы по запискѣ барона А. П. Розенбергъ	10—11

III. Приложенія.

1. Проектъ обязательныхъ постановленій о мѣрахъ противъ пожаровъ и о постройкахъ въ селеніяхъ	1—27
2. Отчетъ по обязательному и добровольному страхованію крестьянскихъ строеній съ приложеніями	1—60
3. Отчетъ по добровольному страхованію строеній	1— 9
4. Отчетъ по страхованію движимости	1— 6

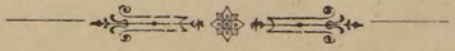

39

1898

ДОКЛАДЪ

ГУБЕРНСКОМУ ЗЕМСКОМУ СОБРАНІЮ ОЧЕРЕДНОЙ СЕССИИ 1898 Г.

ПО ВЗАИМНОМУ ОБЯЗАТЕЛЬНОМУ И ДОПОЛНИТЕЛЬНОМУ ДОБРОВОЛЬНОМУ СТРАХОВАНИЮ

крестьянскихъ строеній.

1. Свѣдѣнія о ходѣ взаимнаго страхованія за 1897 и 1898 г.

Результаты по веденію обязательнаго и добровольнаго страхованія крестьянскихъ строеній за 1897 г. въ итогѣ по губерніи получились слѣдующіе:

Слѣдовало поступить:

Недоимокъ предыдущихъ лѣтъ по обязательному страхованію	74063 р. 64 к.
Оклада по обязательному страхованію	205113 р. 66 к.
„ „ дополнительному страхованію (по суммѣ дѣйств. поступл.)	106990 „ 89 „
	<hr/>
	312104 „ 55 „
	<hr/>
	386168 р. 19 к.

Въ то число поступило:

Недоимокъ и оклада по обязательному страхованію	205051 р. 62 к.
Премій по добровольному страхованію	106990 „ 89 „
	<hr/>
	312042 р. 51 к.
Сложено неразъясненныхъ и безнадежныхъ къ поступленію недоимокъ обяз. страх. . .	24477 „ 04 „
Осталось недоимокъ обязательнаго страхованія къ 1898 г.	49648 „ 64 „
	<hr/>
	386168 р. 19 к.

Ассигновано пожарныхъ убытковъ за 1897 годъ:

По обязательному страхованію	138469 р. — к.
„ добровольному страхованію	128907 „ — „
	<hr/>
	267376 р. — к.
Расходы по управленію	36834 р. 08 к.
„ на мѣры предосторожности	34374 „ 49 „
	<hr/>
	71208 р. 57 к.
	<hr/>
	338584 р. 57 к.

Слѣдовательно окончательные выводы за 1897 г. получаютъ слѣдующіе:

Пожарные убытки, не считая расходовъ по управленію составляютъ — по обязательному страхованію 68% суммы оклада и 68% дѣйствительнаго поступленія, а по добровольному страхованію 121% дѣйствительнаго поступленія; если же расходы по управленію разложить на обязательное и добровольное страхованіе по каждому уѣзду пропорціонально окладу, то вмѣстѣ съ ними пожарные убытки составятъ: по обязательному страхованію 189104 р., т. е. менѣе оклада на 16010 р. и менѣе дѣйствительнаго поступленія премій на 15948 р., по добровольному страхованію — сумма пожарныхъ убытковъ и расходовъ составитъ 149481 р., т. е. болѣе дѣйствительнаго поступленія на 42490 р., въ общемъ же итогѣ по обя-

зательному и добровольному страхованію дефицитъ по дѣйствительному поступленію, включая разные расходы и исключая разность по оборотамъ капитала и ⁰/₁₀₀ по бумагамъ составляетъ 13781 р., а по счету капитала 38197 р.

Свѣдѣнія о ходѣ страхованія по каждому изъ уѣздовъ и по каждой волости подробно изложены въ отчетѣ управы, прилагаемомъ при этомъ докладѣ, а потому управа приводитъ здѣсь лишь нѣкоторыя цифровыя данныя по этому дѣлу.

Суммы оклада, дѣйствительныхъ поступлений, пожарныхъ убытковъ, расходовъ по управленію за 1897 г. и недоимокъ, состоящихъ къ 1898 г. въ итогахъ по уѣздамъ, будутъ слѣдующія:

	Окладъ премій.	Дѣйствительное поступленіе:			Ассигновано пожарныхъ убытковъ:			Расходы.		Остатокъ — дефицитъ.		Недоимокъ обязательн. страх. къ 1898 г.
		По обязат. страх.	По добров. страх.	Итого.	По обязат. страх.	По добров. страх.	Итого.	По управленію.	На жѣры предосторожи.	По обязат. страх.	По добров. страх.	
Новгородскій	66615	28457	38544	67001	35054	73307	108361	4708	4796	-10602	-40262	5442
Старорусскій	60987	35757	25011	60768	29268	29877	59145	6848	4271	-70	-9426	5793
Крестецкій	27992	16273	11580	27853	9801	6639	16440	3214	3802	2362	2035	2207
Демянскій	20483	14508	5513	20021	6423	2853	9276	2451	2784	4259	1251	6889
Валдайскій	27000	17442	9416	26858	10107	7135	17242	2652	4335	2785	-156	6786
Боровичскій	31697	21288	10196	31484	16361	5701	22062	3632	2474	785	2531	5103
Тихвинскій	16995	13877	3201	17078	6964	1815	8779	2440	1499	3710	650	215
Устюжскій	12651	11604	1055	12659	6331	193	6524	2493	1794	1320	528	41
Череповецкій	25470	24184	1876	26060	10142	1090	11232	3325	2793	8375	335	14980
Кирилловскій	12433	11973	460	12433	3548	297	3845	2657	2289	3662	-20	-
Бѣлозерскій	9782	9689	139	9828	4470	-	4470	2414	3538	-638	44	2193
Итого	312105	205052	106991	312043	138469	128907	267376	36834	34375	15948	-42490	49649

Такимъ образомъ уѣзды: Новгородскій, Старорусскій и Бѣлозерскій дали по дѣйствительному поступленію дефицитъ 60954 р., а остальные 8 уѣздовъ: Крестецкій, Демянскій, Валдайскій, Боровичскій, Тихвинскій, Устюжскій, Череповецкій и Кирилловскій—остатокъ 34412 р.; прибавивъ къ полученному по губерніи дефициту 26542 р., разные расходы 2637 р. и исключивъ изъ него разности по оборотамъ капитала и ⁰/₁₀₀ по бумагамъ 15398 р., дефицитъ, какъ показано выше, составитъ 13781 руб.

Счетъ капитала обязательнаго и добровольнаго страхованія крестьянскихъ строеній за послѣдніе 16 лѣтъ представляетъ слѣдующее колебаніе:

За 1882—1889 году.

	Къ 1882 г.	Къ 1883 г.	Къ 1884 г.	Къ 1885 г.	Къ 1886 г.	Къ 1887 г.	Къ 1888 г.	Къ 1889 г.
Числилось капитала	222459	164012	196421	223504	162984	176192	220233	263790
Изъ этого числа состояло:								
Въ недоимкахъ за обществами	187093	200642	205700	213437	220827	226318	221886	216519
Въ наличности	35366	-	-	10067	-	-	-	47271
Дефицитъ по наличности	-	36630	9279	-	57843	50126	1653	-

за 1890—1898 году.

	Къ 1890 г.	Къ 1891 г.	Къ 1892 г.	Къ 1893 г.	Къ 1894 г.	Къ 1895 г.	Къ 1896 г.	Къ 1897 г.	Къ 1898 г.
Число въ капитала	259073	312676	334371	377979	406416	478347	487258	*)431583	*)393386
Изъ того числа состояло:									
Въ недоникахъ за обществами	220223	208722	199994	190884	177037	168174	165258	*)74064	*)49648
Въ наличности	38850	103954	134377	187095	229379	310173	322000	357519	343738
Дефицитъ по наличности	—	—	—	—	—	—	—	—	—

Такимъ образомъ, изъ 16 лѣтъ остатокъ капитала въ наличности имѣлся къ 1882 году—35366 р., къ 1885 г.—10067 р., къ 1889 г.—47271 р., къ 1890 г.—38850 р., къ 1891 г.—103954 р., къ 1892 г.—134377 р., къ 1893 г.—187095 р., къ 1894 г.—229379 р., къ 1895 г.—310173 р., къ 1896 г.—322000 р., къ 1897 г.—357519 р. и къ 1898 г.—343738 р. и затѣмъ, вслѣдствіе большихъ пожарныхъ убытковъ и слабаго поступленія сборовъ, дефицитъ по наличности этого капитала былъ: къ 1883 г.—36630 р., къ 1884 г.—9279 р., къ 1886 г.—57843 р., къ 1887 г.—50126 р. и къ 1888 г.—1653 руб. Уменьшеніе наличности въ 1898 г. произошло отъ весьма опустошительныхъ пожаровъ въ Новгородскомъ и Старорусскомъ уѣздахъ.

По общему своду итоговъ за все время веденія обязательнаго и добровольнаго страхованія крестьянскихъ строеній (1866—1897 г.), каждый изъ уѣздовъ имѣлъ слѣдующее вліяніе на состояніе наличности этого капитала.

Получился наличный остатокъ по уѣздамъ:

- | | |
|----------------------------|-----------|
| 1) Череповецкому | 179390 р. |
| 2) Боровичскому | 153691 „ |
| 3) Кириловскому | 128520 „ |
| 4) Тихвинскому | 122307 „ |
| 5) Устюжнскому | 91609 „ |
| 6) Бѣлозерскому | 78946 „ |
| 7) Демянскому | 27877 „ |
| 8) Валдайскому | 14318 „ |
| <u>796658 р.</u> | |

Получился дефицитъ по уѣздамъ:

- | | |
|------------------------------|-----------------|
| 1) Старорусскому | 375312 р. |
| 2) Новгородскому | 58666 „ |
| 3) Крестецкому | 18942 „ |
| <u>452920 р.</u> | |
| исключивъ изъ показаннаго | |
| остатка 796658 р. дефицитъ | 452920 „ |
| получается прибыли | <u>343738 „</u> |
| <u>796658 р.</u> | |

Въ отношеніи Старорусскаго уѣзда и по добровольному страхованію строеній частныхъ лицъ, получаются совершенно подобныя же результаты, а именно: 10 уѣздовъ дали наличный остатокъ 292132 р., Старорусскій же уѣздъ далъ дефицитъ 39014 р., такъ что въ общемъ итогъ по этимъ страхованіямъ Старорусскому уѣзду выплачено премій вмѣстѣ съ расходами по управленію 1762064 р., а за исключеніемъ полученныхъ премій 1347738 р. переплачено ему за счетъ другихъ уѣздовъ по 1898 г. 414326 р.

Въ отчетномъ 1897 г. изъ 1595 пожарныхъ случаевъ первоначальное появленіе огня было замѣчено:

	Число пожаровъ.	Выдано пожарн. убытковъ.	Приходить на пожаръ.	% отношеніе къ общей суммѣ.	
				пожарн. убытк.	числа пож.
въ жилыхъ избахъ	300	133332	444	49,9	18,5
„ дворахъ	122	71756	588	26,9	7,5
„ холодныхъ строеніяхъ	80	14994	187	5,6	4,9
„ ригахъ и овинахъ	573	28256	49	10,6	35,3
„ баняхъ и кузницахъ	533	18472	35	6,9	32,9
„ мельницахъ и заводахъ	14	566	40	0,1	0,9
<u>1622</u>		<u>267376</u>	<u>165</u>	<u>100</u>	<u>100</u>

*) Капиталь и сумма недоникъ къ 1897 г. уменьшились вслѣдствіе сдѣланнаго сложения безнадежныхъ недониковъ 88953 р. а къ 1898 г. вслѣдствіемъ получившагося дефицита по наличности 13781 р. и сдѣланнаго сложения безнадежныхъ недониковъ 24477 р.

Число пожаровъ по уѣздамъ, а также число пострадавшихъ селеній, дворовъ, сумма выданнаго вознагражденія на 1 дворъ и дѣйствительный убытокъ по даннымъ пожарныхъ актовъ за 1897 г. распредѣляется такъ:

	Общее число пожарныхъ случаевъ.		Число селеній пострадавшихъ отъ пожара.		Число пострадавшихъ домохозяевъ.		Сгорѣло строеній.					Сумма асигнованнаго вознагражденія.		Выдано вознаграгр.		Сумма дѣйствительнаго убытка.					Причины пожаровъ.			
	Общее число пожарныхъ случаевъ.	Число селеній пострадавшихъ отъ пожара.	Число пострадавшихъ домохозяевъ.	Крытыхъ соломою и смѣшано.			Крытыхъ деревомъ.	Крытыхъ просмо. и желѣзомъ.	Итого.	На 1 пожаръ.	Сумма асигнованнаго вознагражденія.	Выдано вознаграгр.		Отъ сгорѣвшихъ строеній.	Отъ сгорѣвшей движимости.	Итого.	На 1 дворъ.		Неисправность печей и трубъ.	Поджогъ.	Неосторожность.	Гроза.	Неизвѣстный случай.	
				Крытыхъ соломою и смѣшано.	Крытыхъ деревомъ.	Крытыхъ просмо. и желѣзомъ.						На 1 дворъ.	На 1 строеніе.				На 1 дворъ.	На 1 строеніе.						
Новгородскій.	165	137	698	960	145	10	1115	7	108361	155	97	211617	63008	274625	393	248	15	15	81	7	47			
Старорусскій.	344	282	802	969	41	-	1010	3	59145	74	59	97272	53029	150301	188	149	48	18	128	16	134			
Крестецкій . .	138	113	316	389	65	4	458	3	16440	52	36	36788	21325	58113	184	127	17	8	58	6	49			
Демянскій . .	114	94	217	271	47	8	326	3	9276	43	29	15790	8888	24678	114	76	8	3	76	3	24			
Валдайскій . .	105	92	275	432	24	2	458	4	17242	63	38	32598	11238	43836	159	96	15	-	74	4	12			
Боровичскій .	209	187	409	246	594	2	842	4	22062	54	26	35758	21487	57245	141	68	15	4	143	2	45			
Тихвинскій . .	84	83	164	113	202	-	315	4	8779	54	28	17138	6243	23381	143	74	10	3	55	-	16			
Устюжнскій . .	117	106	210	134	231	-	365	3	6524	31	18	9884	9285	19169	91	53	9	2	92	5	9			
Череповецкій .	142	125	324	574	215	1	790	6	11232	35	14	19335	18698	38033	155	48	6	5	114	5	12			
Кириловскій .	107	101	163	36	209	-	245	2	3845	24	16	6667	7136	13803	85	57	3	1	63	1	39			
Бѣлозерскій .	97	91	154	43	231	7	281	3	4470	29	16	15464	12180	27644	179	98	3	1	66	-	27			
Итого . .	1622	1411	3732	4167	2004	34	6205	4	267376	72	43	498311	232517	730828	196	118	149	60	950	49	414			

О ходѣ обязательнаго и добровольнаго страхованія крестьянскихъ строеній за 1898 г. управа имѣетъ честь представить слѣдующія приблизительныя данныя по 1-е ноября.

	Съ 1 Января по 1 Ноября 1898 г.								Съ 1 Января по Ноября 1898 г.									
	Поступило премій.	Подлежало къ выдачѣ.					Расходы по управленію.	На мѣры предосторожности	Остатокъ — дефицитъ.	Поступило премій.	Подлежало къ выдачѣ.					Расходы по управленію.	На мѣры предосторожности	Остатокъ — дефицитъ.
		Число пожаровъ.	По обязательн. стр.	По добр. страх. крестьян. стр.	Итого.	По пожарныхъ убытковъ.					Число пожаровъ.	По обязательн. стр.	По добр. страх. крестьян. стр.	Итого.	По пожарныхъ убытковъ.			
Новгородскій . .	63638	101	12935	17429	30364	3924	4796	24554	66025	138	33906	71329	105235	6528	3716	-49454		
Старорусскій . .	59171	225	23594	21673	45267	5706	4271	3927	56848	239	23707	26697	50404	7443	3716	-4705		
Крестецкій . .	27347	73	4952	4241	9193	2679	2802	11673	27303	102	8445	6039	14484	3992	2454	6373		
Демянскій	18792	72	3006	930	3936	2043	2784	10029	17132	73	5432	2461	7893	2786	1955	4498		
Валдайскій	22231	63	3763	1620	5383	2210	4335	10303	23657	69	9333	6574	15907	3086	1943	2721		
Боровичскій	30095	109	4593	1362	5955	3027	2474	18639	30024	150	14888	4921	19809	4312	2019	3884		
Тихвинскій	16938	31	1696	-	1696	2034	1495	11709	17060	53	5863	1690	7553	2725	1458	5324		
Устюжнскій	15037	65	2790	275	3065	2075	1794	8103	12608	84	3855	193	4048	2656	1586	4318		
Череповецкій	23127	97	2559	105	2664	2771	2793	14899	23633	115	9153	1025	10178	3729	1989	7737		
Кириловскій	12608	84	2392	-	2392	2214	2289	5713	12408	77	3057	237	3294	2947	1698	4469		
Бѣлозерскій	9773	49	1273	-	1273	2012	3538	2950	9483	67	3544	-	3544	2471	1469	1999		
Итого	298757	969	63553	47635	111188	30695	84375	122499	293181	1167	121183	121166	242349	42675	23993	-12836		

Такимъ образомъ, за 1898 г. по 1 ноября поступленіе премій составляетъ 298757 р., подлежало къ выдачѣ пожарныхъ убытковъ 111188 р., расходовъ по управленію 30695 р. и расходовъ на мѣры предосторожности отъ пожаровъ около 34375 р. а всего 176258 р.; слѣдовательно остатокъ по наличному поступленію премій за 1898 г. по 1-е ноября составитъ 122499 руб.

Пожарные убытки за 1898 г. по 1 ноября, въ сравненіи съ пожарными убытками за то же время 1897 г., уменьшились на 131161 р., причеиъ это уменьшеніе произошло по всѣмъ уѣздамъ, а именно: новгородскому 74871 руб., боровичскому 13854 р., валдайскому 10524 р., череновецкому 7514 р., тихвинскому 5857 р., крестецкому 5291 р., старорусскому 5137 р., демянскому 3957 р., бѣлозерскому 2271 руб., устюжнскому 983 руб. и кириловскому 902 руб. Общая сумма дѣйствительныхъ убытковъ для населенія отъ сгорѣвшихъ строеній и движимости за 1897 г. по 1 ноября составляетъ около 645/т. р., а за 1898 г.—363/т., большію часть убытковъ текущаго года надо отнести къ новгородскому и старорусскому уѣздамъ, а именно: новгородскому около 114/т. р. и старорусскому—134/т. р., причеиъ управа должна сказать, что пожары въ 1898 г. въ нѣкоторыхъ селеніяхъ Новгородскаго уѣзда были опустошительны.

Кромѣ потери имущества, сгорѣло людей: въ пожарахъ 1892 г.—10 человекъ, въ 1893 г.—20 человекъ, въ 1894 г.—16 человекъ, въ 1895 г.—37 человекъ, въ 1896 г.—16 человекъ, въ 1897 г.—29 человекъ, въ 1898 г.—12 человекъ, причиненіе же людямъ обжоговъ и разныхъ болѣе или менѣе тяжкихъ увѣчій происходитъ почти при каждомъ значительномъ пожарѣ.

Въ докладѣ управы 2 января 1892 г. по проекту обязательныхъ правилъ, представленномъ собранію сессіи 1891 г., приведены подробныя свѣдѣнія о причинахъ опустошительности пожаровъ, подведены общіе приблизительные итоги пожарныхъ убытковъ населенія отъ сгорѣвшихъ строеній и движимости со времени учрежденія взаимнаго страхованія—1866 по 1890 г. Прибавляя къ тѣмъ цифрамъ убытки за послѣдніе 8 л., получимъ слѣдующіе приблизительные итоги по каждому изъ уѣздовъ и въ общемъ по губерніи:

	Новгородскій.	Старорусскій.	Крестецкій.	Демянскій.	Валдайскій.	Боровичскій.	Тихвинскій.	Устюжнскій.	Череновскій.	Кириловскій.	Бѣлозерскій.	Итого по губерніи.
1. Число сгорѣвшихъ строеній.												
1866—1890 г.	14320	19662	7911	7290	6769	6460	2560	4087	8201	1132	2328	80720
1891—1898 г. (по 1-е нояб.)	5806	8213	3389	2774	2576	3337	1626	2587	4302	1095	1195	36900
	20126	27875	11300	10064	9345	9797	4186	6674	12503	2227	3523	117620
2. Убытки населенія отъ сгорѣвшихъ строеній и движимости.												
1866—1890 г.	3594000	2733000	1313000	751000	798000	555000	225000	233000	639000	111000	146000	11098000
1891—1898 г. (по 1-е нояб.)	1434000	1221000	541000	235000	310000	255000	154000	142000	263000	72000	67000	4694000
	5028000	3954000	1854000	986000	1108000	810000	379000	375000	902000	183000	213000	15792000
3. Число погорѣльцевъ.												
1866—1890 г.	8857	13882	5016	4183	4291	4475	1604	2495	3877	846	1353	50879
1891—1898 г. (по 1-е нояб.)	3743	6048	2105	1775	1609	2221	901	1481	2061	821	805	23570
	12600	19930	7121	5958	5900	6696	2505	3976	5938	1667	2158	74449
4. Общее число дом. за 1897 г.	25384	32667	16868	14086	15800	24900	16737	16423	27872	19471	13302	223510
5. Общее число строен. за 1897 г.	76468	100307	51969	51790	55729	95570	56616	67265	123446	70976	58701	808837
6. %о стр. кр. сол. и смѣш. за 1884 г.	73	91	48	51	53	6	17	7	44	1	12	43
„ „ „ „ за 1897 г.	79	89	77	72	79	39	40	25	49	7	23	53
7. %о сгораем. стр. за 1866—1884 г.	0,79	1,15	0,79	0,88	0,88	0,47	0,36	0,37	0,46	0,16	0,30	0,65
„ „ „ „ 1885—1897 г.	1,00	1,09	0,94	0,81	0,79	0,57	0,41	0,52	0,48	1,19	0,28	0,65

Изъ приведенной таблицы видно, что общая сумма убытковъ населенія за время 1866—1898 г. отъ сгорѣвшихъ строеній и движимости, въ итогѣ по губернии составляетъ около 15,8 мил. р.; изъ нихъ на новгородскій уѣздъ падаетъ 5,0 мил., старорусскій 4,0 мил., крестецкій 1,8 мил., валдайскій 1,1 мил., демянскій 986 т., череповецкій 902 т., боровичскій 810 т., тихвинскій 379 т., устюжскій 375 т. бѣлозерскій 213 т. и кириловскій 183 т.

Въ виду приведенныхъ данныхъ, мѣропріятія по борьбѣ съ пожарными бѣдствіями, по мнѣнію губернской управы, являются вполне необходимыми и о нихъ управа, ниже сего, имѣетъ честь доложить губернскому земскому собранію.

2. Глиносоломённые негораемыя крыши.

Мѣропріятія губернскаго земства по распространенію въ селеніяхъ глиносоломённыхъ крышъ были начаты съ 1887 г., такъ какъ статистическія данныя и наблюденія несомнѣнно показывали, что главнѣйшей причиной частоты пожаровъ и опустошительности ихъ служатъ простыя соломенныя крыши. Первоначально въ 1887 г. было испробовано устройство ковровыхъ крышъ по Красноуфимскому способу, съ 1888 г. до 1895 г. крыши устраивались розсыпью, съ заливкою между рядами соломы и по верху растрепомъ густой глины, но затѣмъ съ 1895 г. введено устройство глиносоломённыхъ крышъ по способу кр. медвѣдской волости деревни Ванца Антона Григорьева Адамова, о которомъ управа уже имѣла честь докладывать губернскому собранію сессіи 1895 г. Опытъ устройства крышъ по способу Адамова губернской управою былъ произведенъ 29 апрѣля 1895 г. на зданіяхъ колмовскихъ заведеній въ присутствіи всѣхъ страховыхъ агентовъ и собранныхъ отъ каждаго уѣзда мастеровъ по устройству крышъ; по сдѣланіи опыта всѣ присутствующіе убѣдились, что крыши по способу Адамова заслуживаютъ полного одобренія, такъ какъ на такой крышѣ нѣтъ излишней глины, которая увеличиваетъ тяжесть ея; въ пожарномъ отношеніи крыши являются вполне безопасными и устройство ихъ несравненно легче, чѣмъ съ промазкою, такъ какъ количество глины, воды и труда требуется гораздо меньше. Съ 1888 г. по настоящее время устроено 8795 крышъ, имѣющихъ 199322 кв. саж.; изъ того числа въ 1898 г. устроено мѣсячными мастерами 319 крышъ—9562 кв. саж., вольными мастерами и домохозяевами 1089 крышъ—24050 кв. саж., а всего 1408 крышъ—33612 кв. саж. На наемъ мастеровъ и на 20 к. вознагражденіе вольнымъ мастерамъ израсходовано въ 1898 г. по 1 ноября 10187 р. 20 к.

Свѣдѣнія о числѣ устроенныхъ въ 1898 г. крышъ и о произведенныхъ расходахъ представляются въ нижеслѣдующей таблицѣ:

	Вольными мастерами.				Земскими мастерами.				В с е г о.			
	Число крышъ.	Число кв. с.	Расходъ.		Число крышъ.	Число кв. с.	Расходъ.		Число крышъ.	Число кв. с.	Расходъ.	
			Руб.	Коп.			Руб.	Коп.			Руб.	Коп.
Новгородскій	118	3877	775	40	*) 4	197	1010	08	122	4074	1785	48
Старорусскій	53	1391	278	20	129	4566	1960	05	182	5957	2238	25
Крестецкій	115	2956	591	20	12	347	132	16	127	3303	723	36
Демянскій	127	3443	688	60	63	1904	571	—	190	5347	1259	60
Валдайскій	241	5316	1063	20	8	142	272	41	249	5458	1335	61
Боровичскій	50	509	101	80	2	62	75	—	52	571	176	80
Тихвинскій	4	139	27	80	—	—	—	—	4	139	27	80
Устюжскій	5	84	16	80	*)—	—	200	—	5	84	216	80
Череповецкій	147	2877	575	40	34	653	290	—	181	3530	865	40
Кириловскій	39	656	131	20	29	924	416	50	68	1580	547	70
Бѣлозерскій	190	2802	560	40	38	767	450	—	228	3569	1010	40
В с е г о	1089	24050	4810	—	319	9562	5377	20	1408	33612	10187	20

*) Кроме устройства глиносоломённыхъ крышъ, мастера были занимаемы: въ Новгородскомъ уѣздѣ устройствомъ черепичныхъ крышъ и постройкой плетёнаго и несчабитаго зданій при колмовскомъ черепичномъ заводѣ, плетёной избы при сельско-хозяйственной школѣ губернскаго земства и такой-же избы при Велебицкой школѣ въ ус. Боръ; Устюжскомъ уѣздѣ выдѣлкою черепицы на опытномъ заводѣ уѣзнаго земства.

Количество крышъ въ 1898 г., сравнительно съ 1897 г., покрыто въ губерніи, значительно меньше, причиною чему послужилъ недостатокъ соломы урожая 1897 г. и скорое наступленіе холодной погоды. Затѣмъ, въ дополненіе къ приведенной выше вѣдомости управа должна объяснить, что въ новгородскомъ и устюжнскомъ уѣздахъ, кромѣ устройства глиносоломенныхъ крышъ, мѣсячные мастера были занимаемы: въ новгородскомъ—устройствомъ черепичныхъ крышъ и постройкой опытныхъ огнестойкихъ зданій и въ устюжнскомъ уѣздѣ—выдѣлкою черепицы на опытномъ заводѣ уѣзднаго земства.

Въ истекшихъ 1893—1898 г., согласно требованій губернскихъ земствъ: Псковскаго, Вятскаго, Московскаго, Симбирскаго, Черниговскаго, Костромскаго, Калужскаго, Курскаго, Владимірскаго, Тульского и уѣздныхъ земствъ: Зарайскаго—Рязанской губ., Суджанскаго—Курской губ. и Охонскаго—Пермской губерніи отправлялись губернской управой, за счетъ означенныхъ земствъ, мастера: въ 1893 г. Александръ Таракановъ въ Московскую губ., Прокофій Богдановъ въ Псковскую г., Иванъ Михайловъ въ Вятскую г.; въ 1894 г. Александръ Таракановъ и Прокофій Богдановъ въ Московскую г.; въ 1895 г. Александръ Таракановъ, Прокофій Богдановъ и Александръ Кириловъ въ Московскую; Иванъ Михайловъ, Филаретъ Михайловъ, Иванъ Таракановъ и Федоръ Егоровъ въ Симбирскую; Осипъ Леонтьевъ и Егоръ Осиповъ въ Черниговскую; Василій Онисимовъ и Иванъ Алексѣевъ въ Костромскую; Андрей Николаевъ, Иванъ Арсентьевъ и Александръ Ямщиковъ въ Калужскую г.; Иванъ Якунинъ и Иванъ Андреевъ въ Зарайскій уѣздъ; въ 1896 г. Иванъ Михайловъ и Егоръ Осиповъ въ Черниговскую г.; въ 1897 г. Иванъ Михайловъ, Матвѣй Бурмакинъ, Осипъ Леонтьевъ, Василій Федоровъ, Александръ Кириловъ и Александръ Ямщиковъ въ Курскую г.; Филаретъ Михайловъ въ Симбирскую г.; Павелъ Васильевъ и Иванъ Андреевъ въ Владимірскую г.; Александръ Таракановъ въ Суджанскій и Охонскій уѣзды; въ 1898 г. Александръ Таракановъ; Филаретъ Михайловъ, Осипъ Дорофеевъ, Иванъ Андреевъ въ Симбирскую; Иванъ Михайловъ, Александръ Кириловъ, Павелъ Васильевъ, Михаилъ Сидоровъ, Василій Федоровъ и Михаилъ Ильинъ въ Курскую; Михаилъ Карныльевъ, Федоръ Андреевъ, Павелъ Петровъ, Филиппъ Кузьминъ, Алексѣй Ивановъ, Степанъ Гавриловъ, Иванъ Романовъ, Иванъ Михайловъ, Степанъ Васильевъ, Василій Никитинъ и еще 2 мастера фамиліи коихъ неизвѣстны въ Тульскую *); гдѣ означенные мастера производили устройство крышъ съ цѣлью обученія этому дѣлу мѣстныхъ жителей; нѣкоторые мастера изъ этихъ губ. были командируемы для этой же цѣли въ другія губерніи, а именно: Московскую управою—Александръ Кириловъ въ имѣніи г-жи Стрекано, Казанской губ., Чистопольскаго уѣзда, и Калужскою управою—Андрей Николаевъ въ распоряженіе земскаго начальника 4 участка Лихвинскаго уѣзда, Тульской губ. Полученные отзывы отъ губернскихъ управъ въ 1893 г. отъ Вятской и Псковской, за три года отъ Московской, за 1895 годъ отъ Симбирской, Черниговской, Костромской, Калужской и уѣздной Зарайской управы, за 1896 г. отъ Черниговской губернской управы, за 1897 г. отъ Курской, Симбирской Владимірскаго и уѣздныхъ управъ Суджанской и Охонской, за 1898 г. отъ Симбирской, Курской и Тульской и за 1895 г. отъ отдѣльныхъ лицъ изъ Казанской и Тульской губ. вполнѣ одобряютъ работу мастеровъ; кромѣ того, въ 1893 г. полученъ отзывъ бывшаго правительственнаго агронома Псковской губерніи г. Елагина, который признаетъ способъ устройства крышъ, принятый въ Новгородской губерніи, вполнѣ цѣлесообразнымъ и желательнымъ ко всеобщему распространенію. Затѣмъ въ 1893 г., по частной инициативѣ Лугскаго предводителя дворянства Петербургской губ. г. Глинки-Маврина, и въ 1894 г.--- довѣреннаго компаніи Богородско-Глуховской мануфактуры Московской губерніи г. Свѣшниковъ приглашались для устройства этихъ крышъ мастера: къ первому кр. Медвѣдской вол., дер. Высоково, Яковъ Егоровъ съ товарищами и ко второму мастеръ Боровичскаго уѣзда Петръ Ильинъ, которыми и устроено въ

*) Въ Тульскую губернію первые 8 мастеровъ отправлены изъ Демянскаго уѣзда, а остальные 4 изъ Валдайскаго уѣзда.

усадьбѣ г. Глинки-Маврина и въ дер. Хортовѣ, Турской вол. 303 саж. крышъ и въ ус. Глуховской мануфактуры около 37 саж. Кромѣ устройства крышъ нѣкоторые изъ командированныхъ въ другія губерніи мастеровъ занимались устройствомъ разнаго рода огнестойкихъ построекъ, какъ напр. глинобитныхъ и изъ саманнаго кирпича; для послѣднихъ мастеровъ Осипъ Дорофеевъ приготовлялъ и кирпичъ.

По полученнымъ отъ агентовъ и другихъ лицъ свѣдѣніямъ объ осмотрѣ крышъ, устроенныхъ въ прежніе годы, видно, что большинство крышъ находится въ состояніи удовлетворительномъ, но разумѣется изъ 8795 крышъ, устроенныхъ съ 1888 г., нѣкоторыя по тѣмъ или другимъ причинамъ, оказались и неудачными, но, повидимому, эти отдѣльныя неудачи теперь уже не служатъ большимъ препятствіемъ къ дальнѣйшему распространенію крышъ, а напротивъ устройство ихъ все болѣе и болѣе развивается, и число домохозяевъ, устроившихъ крыши безъ помощи земскихъ мастеровъ, годъ отъ года значительно увеличивается, что видно изъ нижеслѣдующей таблицы:

	Число крышъ, устроенныхъ домохозяевами, вольными и земскими мастерами.												Число квадр. саж.			
	Въ 1888г	Въ 1889г	Въ 1890г	Въ 1891г	Въ 1892г	Въ 1893г	Въ 1894 г.	Въ 1895 г.	Въ 1896 г.	Въ 1897 г.	Въ 1898 г.	Всего за 11 лѣтъ.	До 1898 г.	Въ 1898 г.	Всего.	
	Вольными мастерами и домохозяевами.															
Новгородскій	—	2	31	88	92	54	36	77	80	115	118	693	14927	3877	18804	
Старорусскій	—	1	6	34	30	40	14	14	39	61	53	292	5289	1391	6680	
Крестецкій	—	—	3	3	5	33	29	130	114	347	115	779	17130	2956	20086	
Демянскій	—	—	1	8	10	21	64	112	39	156	127	538	9970	3443	13413	
Валдайскій	1	—	—	3	5	29	43	201	76	354	241	953	15798	5316	21114	
Боровичскій	—	—	—	6	3	16	—	46	126	169	50	416	7229	509	7738	
Тихвинскій	—	—	—	2	11	15	3	10	11	14	4	70	1486	139	1625	
Устюжскій	—	—	11	3	1	6	1	—	3	1	5	31	343	84	427	
Череповецкій	—	—	—	—	3	1	3	16	142	346	147	658	8992	2877	11869	
Кирилловскій	—	—	—	—	3	8	4	23	25	46	39	148	1939	656	2595	
Бѣлозерскій	—	4	6	4	3	14	14	86	173	577	190	1071	12483	2802	15285	
Итого	1	7	58	151	166	237	211	715	828	2186	1089	5649	95586	24050	119636	
Мѣсячными мастерами губ. земства	55	88	121	168	215	340	353	443	440	604	319	3146	70124	9562	79686	
Всего	56	95	179	319	381	577	564	1158	1268	2790	1408	8795	165710	33612	199322	

Печатныя свѣдѣнія о каждой устроенной по 1895 г. крышѣ, т. е. когда и кѣмъ устроена, размѣры ея и въ какомъ состояніи находились въ 1893 и 1894 г.,—приложены: за 1888—1893 г. при докладѣ управы губернскому собранію сессіи 1894 г., за 1894 г. при докладѣ собранію сессіи 1895 г., свѣдѣнія же за 1895—1897 г. и за все время устройства ихъ съ 1888 г. въ общихъ итогахъ помѣщены въ приложеніяхъ къ отчетамъ соответствующихъ годовъ.

Предохранительныя дѣйствія глиносоломенныхъ крышъ противъ распространенія пожаровъ со времени введенія ихъ послѣдовали во многихъ случаяхъ, о чемъ свѣдѣнія до 1897 г. помѣщены въ приложеніи къ докладу 1897 года, а за 1897—1898 г. они должны быть пополнены слѣдующими свѣдѣніями:

1) 1897 г. 30 марта въ дер. Сосницахъ, яжелбицкой вол., валдайскаго уѣзда отъ горѣвшаго дома кр. Дмитрія Трофимова Забродина огонь перебросило чрезъ домъ, покрытый глиносоломенной крышею кр. Павла

Подойникова и такимъ образомъ домъ, крытый глиносоломенною крышею, очутился между двухъ горѣвшихъ домовъ: Дмитрія Забродина—на разстояніи 4 саж. и Ивана Артемьева—на разстояніи $2\frac{1}{3}$ с., но благодаря этой крышѣ и не смотря на сильно окружившійся огонь, домъ Подойникова удалось отстоять, не сдѣлавъ почти никакихъ поврежденій для крыши. Во время этого пожара конюшня кр. Михаила Михайлова, крытая глиносоломенною крышею, огнеупорно противостояла огню и не смотря на близкое разстояніе, отъ горѣвшаго его Михайлова дома, $\frac{2}{3}$ саж. отъ пожара уцѣлѣла.

2) 1897 г. 29 мая въ дер. Кривкинѣ, филипогорской вол., демянскаго уѣзда, въ полночи загорѣлась внутри кузница кр. Семена Никонова и когда крестьяне прибыли для тушенія пожара, то было замѣчено, что огонь дошелъ до крыши—загорались стропила, но благодаря глиносоломенной крышѣ пламя не могло выбиться наружу и крестьяне, будучи вполне увѣрены, что глиносоломенная крыша не дастъ пламя, обрушили стѣны кузницы, послѣ чего огонь рухнувшей крышею былъ окончательно прекращенъ, тогда какъ при простой соломенной крышѣ и бывшемъ въ то время вѣтрѣ по направленію къ селенію Кривкино, огонь свободно могъ перейти на другія строенія.

3) 1897 г. 3 іюня въ дер. Зайцевѣ, начевской вол., череповецкаго уѣзда, когда отъ сгорѣвшихъ жилыхъ строеній огонь перешелъ на холодныя строенія, то преградою къ дальнѣйшему распространенію огня послужила глиносоломенная крыша, устроенная на сараѣ кр. Ивана Михайлова—сарай, крытый глиносоломенною крышею, находился въ общей связи съ сараями, крытыми простою соломой—крыша этого сарая во все время огнеупорно противостояла огню и когда обгорѣли стѣны его, то рухнувшая крыша прекратила огонь,—при простой же соломенной крышѣ огонь неминуемо перешелъ бы на близъ стоявшія гумна.

4) 1897 г. 14 августа около полудня въ дер. Твердовѣ, ильиногорской вол., демянскаго уѣзда, во время отсутствія крестьянъ, на полевая работы, произошелъ пожаръ отъ котораго пострадало 37 домохозяевъ; пожаръ этотъ, какъ говорится въ актѣ, могъ истребить еще двѣ линіи построекъ около 27 домохозяевъ, но благодаря тремъ глиносоломеннымъ крышамъ,—на домѣ и двухъ амбарахъ кр. Ивана Маркова и Аникія Ларионова, пожаръ былъ прекращенъ, такъ какъ крыши эти въ этомъ случаѣ явились какъ бы брандмауэры.

5) 1898 г. января 15 дня въ с. Перегинѣ, перегинской вол., старорусскаго уѣзда, въ 7 часовъ утра внутри избы кр. Федора Семенова загорѣлись стружки и огонь быстро перешелъ чрезъ потолокъ на чердакъ и если бы на этой избѣ была простая соломенная крыша, то огонь неминуемо охватилъ бы ее и тогда вслѣдствіи бывшаго въ то время сильнаго вѣтра, въ видѣ урагана, могло по направленію его пострадать половина села состоящее изъ 69 дворовъ, но благодаря бывшей на этой избѣ глиносоломенной крышѣ, которая недала возможности выбраться огню наружу, пожаръ сбѣжавшимся народомъ былъ потушенъ.

6) 1898 г. апрѣля 18 дня въ с. Борисовѣ, коростынской вол., старорусскаго уѣзда въ числѣ горѣвшихъ жилыхъ строеній находился крытый глиносоломенною крышею дворъ кр. Андрея Морозова; который не смотря на весьма близкое разстояніе не болѣе $1\frac{1}{2}$ арш., отъ горѣвшей избы кр. Семена Терехова долго противостоялъ огню, благодаря чему кр. Морозовъ успѣлъ выгнать весь скотъ и спасти домашнюю движимость.

Принимая во вниманіе приведенные случаи полезнаго дѣйствія глиносоломенныхъ негоряемыхъ крышъ, можно съ достовѣрностію сказать, что расходъ, произведенный изъ страхового капитала на распространеніе означенныхъ крышъ, окупился вполне той пользою, которую крыши эти принесли въ отношеніи предохраненія отъ убытковъ какъ населенія Новгородской губерніи, такъ и страхового капитала.

Въ 1899 г. губернская управа считаетъ необходимымъ продолжать распространеніе глиносоломенныхъ крышъ тѣмъ же самымъ порядкомъ, какъ и въ предыдущіе годы, т. е. посылкою въ селенія мѣсячныхъ мастеровъ для устройства крышъ, съ цѣлью ознакомленія съ ними населенія и выдачею 20-ти

копеечнаго пособія за каждую квадратную сажень въ тѣхъ случаяхъ, когда крыши устроены самими домохозяевами или вольными мастерами, и такъ какъ въ 1899 г. ожидается весьма значительное увеличеніе числа крышъ, устраиваемыхъ за 20-ти копеечное пособіе, то поэтому губернская управа проситъ собраніе открыть кредитъ на распространеніе глиносоломенныхъ крышъ въ слѣдующемъ размѣрѣ:

У ѣ з д ы.	Ассигновка на 1898 г.		Испрашивается на 1899 г.				У ѣ з д ы.	Ассигновка на 1898 г.		Испрашивается на 1899 г.							
	Рубли.	К.	На мастеровъ, развѣзды и другіе расх.		На 20 коп. вознагражденіе за квадр. саж.			Рубли.	К.	На мастеровъ, развѣзды и другіе расх.		На 20 коп. вознагражденіе за квадр. саж.		Рубли.	К.		
			Рубли.	К.	Рубли.	К.				Рубли.	К.	Рубли.	К.				
Новгородскій . . .	1600	—	800	—	800	—	1600	—	Устюжскій . . .	300	—	200	—	100	—	300	—
Старорусскій . . .	2400	—	2000	—	400	—	2400	—	Череповецкій . . .	1500	—	250	—	1250	—	1500	—
Крестецкій . . .	2000	—	300	—	1700	—	2000	—	Кирillowскій . . .	450	—	300	—	150	—	450	—
Демянскій . . .	1500	—	600	—	900	—	1500	—	Бѣлозерскій . . .	2000	—	400	—	1600	—	2000	—
Валдайскій . . .	2000	—	400	—	1600	—	2000	—	Разные расходы . . .	150	—	150	—	—	—	150	—
Боровичскій . . .	900	—	200	—	700	—	900	—	Итого . . .	15000	—	5700	—	9300	—	15000	—
Тихвинскій . . .	200	—	100	—	100	—	200	—									

3. 0 Колмовскомъ черепичномъ заводѣ.

Согласно отчета завѣдывающаго заводомъ, страхового агента Н. П. Чернова на Колмовскомъ заводѣ съ 1 января по 1 ноября 1898 г. выдѣлано:

Неглазированной кровельной черепицы	209666 шт. по	2 ¹ / ₂ к. = 5241 р. 65 к.
„ коньковой „	7087 „ „	5 „ = 354 „ 35 „
		5596 р. — к.

Кирпича полога овальнаго	996 шт.	= 19 „ 92 „
„ „ квадратнаго	3762 „	= 75 „ 24 „
„ простого	34824 „	= 522 „ 36 „
Гончарныхъ трубъ неглазированныхъ	492 „	= 246 „ — „
„ „ глазированныхъ	3 „	2 „ 10 „

865 р. 62 к.

Въ теченіи ноября и декабря предполагается выработать на 975 „ — „

Всего 7436 р. 62 к.

Расходъ по производству черепицы и по устройству зданій и дорогъ съ 1 января по 1 ноября произведенъ около 6900 р. — к.

Свѣдѣнія о числѣ устроенныхъ черепичныхъ крышъ съ 1893 г. представляются въ нижеслѣдующей таблицѣ.

У Б З Д Ы.	1893 г.		1894 г.		1895 г.		1896 г.		1897 г.		1898 г.		В с е г о .	
	Число крышъ.	Количест. черепицы.	Число крышъ.	Количест. черепицы.	Число крышъ.	Количест. черепицы.	Число крышъ.	Количест. черепицы.	Число крышъ.	Количест. черепицы.	Число крышъ.	Количест. черепицы.	Число крышъ.	Количест. черепицы.
Новгородскій	4	5845	15	44715	18	53272	32	80055	33	81712	30	72008	132	337607
Старорусскій	—	—	1	1230	15	19133	10	35163	8	18324	39	79444	73	153294
Крестецкій	—	—	—	—	1	4793	3	5644	6	11435	3	3799	13	25671
Деманскій	—	—	—	—	—	—	—	—	4	15325	4	13886	8	29211
Валдайскій	—	—	—	—	5	2570	6	7993	1	2092	—	—	12	12655
Устюжскій	—	—	—	—	—	—	1	1838	*) 6	3960	*) 6	3874	13	9672
Въ друг. губ., на выстав- кахъ и пр.	—	—	—	—	3	5072	1	2100	10	77651	4	39074	18	123897
В с е г о .	4	5845	16	45945	42	84840	53	132793	68	210499	86	212085	269	692007

Ознакомленіе населенія съ черепичными крышами происходитъ съ каждымъ годомъ все болѣе и болѣе и можно надѣяться, что не въ далекомъ будущемъ населеніе вполне убѣдится въ практичности этого способа покрытія, какъ въ отношеніи пожарной безопасности, такъ и прочности; возможныя мѣры къ этому принимались и будутъ приниматься.

Какъ на явленія весьма благопріятныя для дѣла, управа можетъ сослаться на то, что производство черепицы возбуждаетъ вообще интересъ, какъ среди жителей Новгородской губерніи, такъ и въ другихъ губерніяхъ. Интересъ этотъ проявляется въ томъ, что на Колмовской заводъ являются многіе лица съ цѣлью ознакомиться или изучить дѣло, какъ, напр., кромѣ жителей губерніи, 1896 году посѣтили заводъ: главный агентъ страхового общества „Волга“ В. К. Михайловскій, торопецкій почетный гражданинъ Владимиръ Александровичъ Шераповъ, повѣренный Вармистрова дворянинъ Александръ Карловичъ Шляковскій, помощникъ управляющаго Харьковской фермы Вас. Вас. Качилинскій, командированный для осмотра завода Полтавскимъ губернскимъ земствомъ коллежескій ассесоръ г. Максимовъ; въ 1897 г. изъ г. Екатеринодара купецъ Николай Суринъ, гласный Харьковскаго губернскаго земства Е. Клевезаль, членъ Владимирской губернской земской управы г. Вырубаевъ, дѣйствительный членъ попечительнаго совѣта, пріотъ Его Высочества принца Ольденбургскаго, дворянинъ Д. Краевскій, изъ г. С.-Петербурга губернской секретарь К. Петунинъ, изъ г. Осташкова личный почетный гражданинъ А. Васильевъ; А. В. Комаровъ и И. Туренскій; въ 1898 г. помещикъ Гроденской губерніи Леопольдъ Маврикіевичъ Бондзьевичъ, съ мастеромъ Руте, отъ Полтавскаго губернскаго земства Владимиръ Яковлевичъ Розенъ, землевладелецъ Калужской губерніи Федоръ Федоровичъ Лавровъ, отъ Вятскаго губернскаго земства инженеръ-технологъ Д. П. Бирюковъ, членъ Тульской губернской земской управы Н. Н. Карауловъ, изъ Петербургской губерніи капитанъ Андріанъ Васильевичъ Григорьевъ, дворянинъ Георгій Александровичъ Путриненъ, Минской губерніи дворянинъ Брониславъ Андреевичъ Гордялковскій, отъ Саратовскаго уѣзднаго земства учитель Кронидъ Константиновичъ Эльпидинъ, членъ Владимирской губернской земской управы Юрій Дмитріевичъ Смирновъ, уѣздный гласный Курской губ. Бѣлгорскаго уѣзда Н. Мухановъ, изъ г. Москвы подрядчикъ печныхъ работъ Гаврила Кремневъ, членъ Псковской уѣздной земской управы Д. И. Ивановъ и страховой инспекторъ Ив. Борисовъ, владѣлецъ черепичнаго завода Виленской губерніи, Дисненскаго уѣзда—капитанъ 85 Выборскаго полка—Ланощинскій вмѣстѣ съ братомъ, который завѣдуетъ заводомъ, затѣмъ на заводъ были присылаемы ученики и оставались лично для изученія дѣла: въ 1896 г.

*) Черепичныя крыши въ устюжскомъ уѣздѣ устроены изъ черепицы выдѣланной на опытномъ заводѣ устюжскаго земства.

отъ устюжнскаго землевладѣльца г. Константинова, въ 1897 г. отъ Торопецкаго почетнаго гражданина г. Шерапова, которымъ открытъ уже черепичный заводъ, въ 1898 г. Леопольдъ Маврикіевичъ Бандзевичъ и мастеръ его Руте, Георгій Александровичъ Путриненъ, Брониславъ Андреевичъ Гордялковскій, Кронидъ Константиновичъ Эльпидинъ.

Для удешевленія обжига черепицы и вообще для образца, губернская управа, находитъ полезнымъ просить разрѣшенія собранія устроить на колмовскомъ черепичномъ заводѣ, въ возведенной уже песчано-битной постройкѣ, обжигательную полунепрерывно дѣйствующую, печь съ 6 камерами и заводской вытяжной трубой высотой 12 саж., при которой топлива на обжогъ черепицы пойдетъ вдвое меньше, что при дороговизнѣ дровъ составляетъ большой расчетъ; проектъ этой печи составленъ инженеромъ-технологомъ Н. И. Кржишталовича, и представляется на разсмотрѣнія собранія. — Въ смѣту на сей предметъ вносится 4655 р.

Смѣта на содержаніе и производство работъ въ Колмовскомъ черепичномъ заводѣ въ 1899 году предлагается на утвержденіе губернскаго земскаго собранія слѣдующая:

Предполагаемые расходы.

На содержаніе.		Глины 150 куб. саж. по 4 руб.	
Старшему мастеру въ заводѣ	360 р. — к.	для выдѣлки черепицы, коньковъ, трубъ, и пустотѣлаго кирпича	600 р. — к.
Обжигальщику	300 " — "	Глины 30 куб. саж. по 2 руб. для выдѣлки простого кирпича	60 " — "
Помощнику его	264 " — "	Алебаstra 140 пуд. по 1 руб.	140 " — "
Формовщику	264 " — "	Масла деревяннаго 20 фун. по 20 к.	4 " — "
Пресовщику	264 " — "	Масла миниральнаго 4 пуда	9 " 60 "
Пластовщику	180 " — "	Мыла 10 фунтовъ	1 " — "
4 обрѣзальщикамъ	480 " — "	Губокъ 2 фунта	14 " — "
Сушильщику	180 " — "	Рукавицъ 100 паръ	45 " — "
Глиномяльщику	240 " — "	Кистей $\frac{1}{2}$ дюж.	1 " 50 "
Помощнику его	180 " — "	Ножей 4 шт.	2 " — "
Сортировщику	180 " — "	Напилковъ 6 шт.	1 " 90 "
Глазироващику	240 " — "	Гвоздей 1 пудъ.	6 " 40 "
	<u>3132 р. — к.</u>	Метель 500 шт.	7 " 50 "
			<u>2864 р. 30 "</u>
На матеріалы:		На освѣщеніе:	
Дровъ еловыхъ 9 четв. длины считая по $\frac{1}{2}$ саж. на тысячу, а на 240/т. черепицъ 120 саж., на 10000 коньковъ 10 саж., на 10000 пустотѣлаго кирпича 5 с., на 500 трубъ 10 саж., а всего 145 саж. по 9 руб. 40 коп. съ распиловкою	1363 р. — к.	Керосину 20 пуд. по 1 р. 60 к.	32 р. — к.
Дровъ еловыхъ 9 чет. длины для отопленія завода и зимней сушки черепицы, глиномяльни, бани, а также помѣщенія для служащихъ, всего 14 печей по $\frac{1}{3}$ с. 36 с. съ распиловкою по 9 руб. 40 к.	338 " 40 "	Ламповыхъ стеколъ, свѣтиленъ, щетокъ и ремонтъ лампъ	12 " — "
Дровъ еловыхъ 9 четвертей длины для обжиганія простого кирпича 30 саж. по 9 руб.	270 " — "		<u>44 р. — к.</u>
		На покупку имущества:	
		Лопатъ желѣзныхъ 15 шт.	15 " — "
		Тачекъ 8 шт.	16 " — "
		Разной посуды въ мастерскую	40 " — "
			<u>71 р. — к.</u>
		Содержаніе 3-хъ лошадей:	
		Овса 540 пуд. по 60 коп.	324 р. — к.
		Сѣна 540 пуд. по 25 коп.	135 " — "
		Соломы 120 пуд. по 10 коп.	12 " — "

Ковка лошадей, ремонтъ упряжи и повозокъ	50 „ — „	Вознагражденіе завѣдующему заводомъ	300 „ — „
Колесной мази и дегтя	10 „ — „		857 р. 70 к.
	531 р. — к.		

Страхованіе, ремонтъ зданія,
имущества и друг. расходы:

Итого текущихъ расходовъ . 7500 р. — к.

Страхованіе движимаго и не движи- маго имущества	203 р. — к.	Сверхъ сего одновременно на устрой- ство новой полунепрерывно дѣйст- вующей печи съ 6 камерами и вытяжной трубой 12 с. высоты .	4655 „ — „
На ремонтъ шоссеиной дороги къ заводу	100 „ — „		
На ремонтъ движимости, покупку и ремонтъ машинъ, ремонтъ и устрой- ство зданій	254 „ 70 „		
		Всего расходовъ	12155 р. — к.

По смѣтѣ доходовъ предполагается.

Стоимость выдѣланной черепицы 240/т. шт по 2 ¹ / ₂ коп.	6000 р. — к:
„ полаго кирпича и другихъ издѣлій	1000 „ — „
	7000 р. — к.

Относительно устройства новыхъ черепичныхъ заводовъ въ Старой-Руссѣ и Череповцѣ будетъ изложено ниже сего, въ 7 отдѣлѣ.

4. О распространеніи огнеупорныхъ строеній.

Согласно даннаго разрѣшенія очередными губернскими земскими собраніями 1897 и 1898 г. подъ руководствомъ завѣдывающаго заводомъ агента 1-го уч. Новгородскаго уѣзда Н. П. Чернова и при личномъ наблюденіи губернской управы устроено четыре опытныхъ показательныхъ постройки, а именно: въ 1897 г. одна плетневая изба (мазанка) при черепичномъ заводѣ и въ текущемъ 1898 г. три постройки: при черепичномъ заводѣ одна плетневая и одна песчанобитная и при сельско-хозяйственной школѣ губернскаго земства въ с-цѣ Григоровѣ, одна плетневая. Работа какъ въ минувшемъ году такъ и въ текущемъ году производилась мастерами глиносоломенныхъ крышъ Новгородскаго уѣзда нанимаемыхъ губернскимъ земствомъ, при участіи приглашенныхъ мастеровъ изъ другихъ уѣздовъ, при чемъ въ 1898 г. работали слѣдующіе мастера: Новгородскаго уѣзда—Федоръ Марковъ, Алексѣй Яковлевъ, Сергѣй Филиповъ, Василій Ивановъ, Николай Ивановъ, Алексѣй Скобелевъ, Петръ Карповъ; Старорусскаго уѣзда—Лазарь Васильевъ; Демянскаго—Сергѣй Сергѣевъ, Дмитрій Максимовъ; Боровичскаго—Антонъ Максимовъ; Череповецкаго—Федоръ Шубинъ и Бѣлозерскаго—Иванъ Демичевъ. Со способами устройства этихъ построекъ также ознакомлены всѣ страховые агенты, которые во время устройства ихъ были вызываемы въ Новгородъ для обсужденія вопросовъ касающихся страхованія, противопожарныхъ и др. Кроме вышеуказанныхъ построекъ возведены еще двѣ постройки, въ 1897 г. плетневая изба при дер. Дубовицахъ Старорусскаго уѣзда подъ наблюденіемъ страховаго агента 1-го участка и въ 1898 г. жилия постройка при Велебицкой церковно-приходской школѣ съ учительскими, сельско-хозяйственными и ремесленными курсами въ ус. Боръ г-на Шемякина, Новгородскаго уѣзда, шимской вол.—подъ наблюденіемъ агента 2-го уч. Новгородскаго уѣзда.

Относительно пригодности плетневыхъ и песчанобитныхъ построекъ, губернская управа имѣетъ честь сообщить слѣдующее: со времени устройства двухъ жилыхъ построекъ т. е. съ осени 1897 г., одной при черепичномъ заводѣ и другой при дер. Дубовицахъ, они заняты жильемъ: первая обитательницей черепичнаго завода съ семьею, а вторая владѣльцемъ ея Егоромъ Ивановымъ также съ семьею,—по отзывамъ ихъ, а равно и личному наблюденію губернской управы, постройки эти оказались вполне пригодными для жилья: онѣ сухи, достаточно теплы и воздухъ въ нихъ совершенно здоровый для жилья людей; что касается песчанобитныхъ построекъ, то судя по внѣшнему виду ихъ можно предполагать, что постройки эти будутъ вполне пригодны для жилья, причемъ устройство ихъ можно производить во всѣхъ мѣстностяхъ гдѣ имѣется песокъ и известь и, способъ устройства, какъ это видно изъ напечатанной при брошюрѣ № 8 и 9 добавки весьма не сложенъ.

По 1-е ноября 1898 г. представлено 84 удостовѣренія по возведенію 84 огнеупорныхъ строеній преимущественно изъ обожженнаго кирпича и булыжника, за возведеніе которыхъ выдано крестьянскому населенію по 1 руб. за квадратную сажень 1804 руб.

Принимая во вниманіе, что устройство огнеупорныхъ строеній, напримѣръ плетневыхъ, песчанобитныхъ и др. принесетъ громадную пользу въ пожарномъ отношеніи, а также облегчитъ населеніе отъ излишнихъ затратъ на возведеніе деревянныхъ строеній, въ особенности въ тѣхъ мѣстностяхъ, гдѣ ощущается недостатокъ лѣсныхъ матеріаловъ, управа проситъ губернское собраніе разрѣшить ей продолжить опыты по возведенію огнестойкихъ дешевыхъ строеній и въ этомъ случаѣ, если огнестойкія строенія будутъ возводиться самими домохозяевами или вольными мастерами, то выдавать вознагражденіе по 1 руб. за квадратную сажень за всѣ постройки въ уѣздѣ, какъ въ селеніяхъ, такъ и въ частновладѣльческихъ усадьбахъ, относя въ этомъ послѣднемъ случаѣ расходъ по счету капитала добровольнаго страхованія. На распространеніе огнеупорныхъ строеній и на выдачу вознагражденій, управа проситъ губернское собраніе ассигновать 3000 руб.

5. Пожарные инструменты.

Въ кругъ мѣропріятій губернскаго земства противъ пожарныхъ бѣдствій входитъ также и распространеніе среди сельскаго населенія огнегасительныхъ заливныхъ трубъ. Съ этою цѣлью волостямъ, обществамъ, селеніямъ, частнымъ лицамъ, а съ 1893 года и уѣзнымъ земскимъ учрежденіямъ, выписываются пожарные трубы, съ уплатою отъ означенныхъ обществъ, лицъ и учрежденій половинной стоимости пожарнаго инструмента, другая же половина стоимости уплачивается изъ страхового капитала. Условія, на которыхъ выдается означенное пособіе, главнымъ образомъ состоятъ въ томъ: 1) чтобы для пожарной трубы было устроено надлежащее помѣщеніе, 2) чтобы труба содержалась всегда въ полной исправности и 3) чтобы въ случаѣ пожара въ томъ селеніи, или въ сосѣднихъ селеніяхъ на 5 верстономъ разстояніи доставлялась на пожаръ и употреблялась для тушенія его. Всѣхъ трубъ по настоящее время имѣется въ губерніи 1162 штукъ, что разумѣется далеко еще не достаточно, имѣя въ виду, что въ губерніи числится около 10000 селеній. На 1898 годъ было ассигновано собраніемъ на пріобрѣтеніе трубъ изъ капитала обязательнаго страхованія 5000 руб. и изъ капитала добровольнаго страхованія 3000 руб., итого 8000 р. Пріобрѣтено въ 1898 г. трубъ съ пособіемъ отъ губернскаго земства: обществами, частными лицами и учрежденіями, а всего 91 труба на сумму 11920 р.; въ то число выдано пособій изъ страхового капитала, и на другіе расходы по пріобрѣтенію трубъ, 7423 руб. Общее число трубъ, имѣющихся въ селеніяхъ, и стоимость ихъ можно видѣть изъ слѣдующей таблицы:

У ъ з д ы.	Д о 1 8 9 8 г о д а.									Въ 1898 г. по 1-е Ноября.					
	Число прибрѣтен. трубъ.				Общая стоимость трубъ.	Въ томъ числѣ уплачено земствомъ.	Число крестьянскихъ поселковъ.			Число прибрѣтен. трубъ.			Общая стоимость трубъ.	Въ томъ числѣ уплачено земствомъ.	Число кр. поселковъ прибрѣвшихъ трубы.
	Обществами.	Частн. лицами и учрежден.	Железн. дор.	Всего.			Всего.	Имѣющихъ пожарн. трубъ.	% отношенія.	Обществами.	Частн. лицами и учрежден.	Всего.			
Новгородскій	264	52	26	342	54604	19559	691	234	34	2	1	3	693	308	2
Старорусскій	57	13	2	72	10979	3693	1302	59	5	12	—	12	1238	613	12
Крестецкій	75	38	10	123	17385	3516	732	62	8	7	3	10	1206	532	7
Демянскій	18	8	—	26	3226	1408	562	12	2	—	—	—	—	—	—
Валдайскій	61	21	8	90	14601	3756	513	50	10	5	1	6	1152	512	5
Боровичскій	41	80	2	123	12309	2889	1201	42	4	4	1	5	693	313	4
Тихвинскій	34	10	—	44	5310	2241	1069	34	3	2	5	7	1058	390	2
Устюжнскій	51	41	—	92	9045	2782	800	50	6	20	4	24	2457	1223	20
Череповецкій	65	46	—	111	14536	3556	1001	59	6	8	3	11	1674	794	8
Кирилловскій	28	3	—	31	3541	1487	1247	27	2	1	1	2	279	80	1
Бѣлозерскій	7	10	—	17	2828	387	912	8	1	3	8	11	1470	670	3
Всего	701	322	48	1071	148364	45274	10030	637	6	64	27	91	11920	5435	64
Расходъ на выдачу пособія вол. пож. общ., исправл. трубъ, рукав., принадл. и др. расходы	—	—	—	—	—	4971	—	—	—	—	—	—	—	1988	—
Всего уплачено земствомъ.	—	—	—	—	—	50245	—	—	—	—	—	—	—	7423	—

Подробный списокъ всѣхъ пожарныхъ трубъ, имѣющихся въ Новгородской губерніи, помѣщенъ въ приложеніи къ докладу очередному губ. собранію 1896 года, который слѣдуетъ дополнить слѣдующими трубами.

Уѣздъ, волость, общество и селеніе.	Годъ прибрѣтенія.	Какого завода.	Общая стоимость трубъ.	Въ томъ числѣ уплачено земствомъ.	Уѣздъ, волость, общество и селеніе.	Годъ прибрѣтенія.	Какого завода.	Общая стоимость трубъ.	Въ томъ числѣ уплачено земствомъ.
Новгородскій уѣздъ.					Медвѣдская.				
Бронницкая.					Медвѣдское волн. пожарное общество				
Плашкино	1897	Лангензиленъ.	180	80		1898	"	319	142
Эстьяны	1897	"	180	80	Тесовская.				
Грузинская.					Савлово				
Чернецъ Погостъ	1897	"	180	80		1896	"	149	66
Большія Любуни	1897	"	486	236	Кусони				
						1898	"	148	68
Косицкая.					Троицкая.				
ус. Отурицы—А. П. Спицынъ	1896	"	99	50	Черепичный заводъ Н. г. з. Сырково				
						1897	Курбатова .	110	110
Марьинская.					Черновская.				
Ушаки	1897	"	180	80		1897	Лангензиленъ.	180	80
					Рѣчка				
						1897	"	203	93
					Тоже				
						1897	"	203	92

Уѣздъ, волость, общество и селеніе,	Годъ приоб- рѣтенія.	Какого завода.	Общая стои- мость трубъ.	Въ томъ числѣ улачено зем- ствомъ.	Уѣздъ, волость, общество и селеніе.	Годъ приоб- рѣтенія.	Какого завода.	Общая стои- мость.	Въ томъ числѣ улачено зем- ствомъ.
Чудовская.					Пап.-Островская.				
Водосѣе	1898	Лангензипенъ.	225	100	Климково	1898	Лангензипенъ.	99	40
Шимская.					Горнецко	1898	"	99	44
ус. Боръ—В. И. Шемкинъ.	1897	"	149	82	Селищи	1898	"	99	44
Г. Новгородъ.					Подмошье	1898	"	99	44
Реальное училище	1897	"	110	—	Посадъ	1898	"	99	44
					Лука	1898	"	99	44
		Итого 16 тр.	3101	1439	Рахинская.				
Старорусскій уѣздъ.					ус. Никольское Н. А. Зи- новьевъ	1898	"	148	66
Доворецкая.					Посадъ М. Вишера.				
Доворцы	1898	Лангензипенъ.	149	74	Вольная пожарная дружина.	1897	Густ. Листъ.	236	119
Заполье	1898	"	99	49	Ст. Торбино.				
Свѣтицы	1898	"	99	49	Д. А. Полевановъ	1896	Лангензипенъ.	99	44
Долгая	1898	"	99	49			Итого 20 тр.	3187	1467
Илеменка	1898	"	99	49	Демянскій.				
Иловенка	1898	"	99	49	Костьковская.				
Мануйловская.					Висючій Боръ	1897	Лангензипенъ.	99	44
Мануйлово	1896	"	149	74	г. Демянскъ.				
Ратицкая.					Вольное пожарное общество.	1897	Густ. Листъ.	300	150
Учно	1898	"	99	49			Итого 2 тр.	399	194
Гряды	1898	"	99	49	Валдайскій.				
Селищи	1898	"	99	49	Березорядская.				
Ратицы	1898	"	99	49	Березовскій Рядокъ	1896	Лангензипенъ.	225	100
Зехниха Деверъ	1898	"	99	49	Бѣльская.				
Мяково	1898	"	99	49	Красилово—А. А. Федотовъ.	1896	Гидропультъ.	13	6
Г. Старая-Русса.					Боровенская.				
Казенный винный складъ	1896	"	161	—	Загубское общ.	1897	Лангензипенъ.	99	44
		Итого 14 тр.	1548	687	Тоже	1898	"	149	66
Крестецкій уѣздъ.					ус. Домовичи Принцъ Алек- сандръ Петровичъ Ольден- бурскій	1898	"	263	126
Зайцевская.					Едровская.				
Зайцево	1896	Лангензипенъ.	405	205	Едрово	1898	"	180	80
Вины	1897	"	284	134	Жабенская.				
Заозерская.					Жабны	1897	"	383	133
Забродье	1896	"	99	44	Заморино	1898	"	180	80
Пестово и Кузничевичи	1897	"	99	44	Бухолово	1898	"	180	80
ус. при пог. Черетно—М. В. Родзянко	1898	"	283	126	Хрыплы	1898	"	180	80
Тоже	1898	"	180	80	Зимогорская.				
Каевская.					Боръ	1897	"	99	44
ус. Шалово—Ф. Н. Савичъ.	1897	"	99	44	Тоже	1897	"	99	44
Лажинская.					Ильятинская.				
Лажины	1897	"	180	80	Городокъ	1897	"	122	62
Межниковская.									
Веретье	1896	"	180	80					
Тоже	1896	"	180	80					
Пожарская.									
Концы	1898	"	121	61					

66080

Уѣздъ, волость, общество и селеніе.	Годъ пріобрѣтенія.	Какого завода.	Общая стоимость трубъ.	Въ томъ числѣ уложено земствомъ.	Уѣздъ, волость, общество и селеніе.	Годъ пріобрѣтенія.	Какого завода.	Общая стоимость.	Въ томъ числѣ уложено земствомъ.
Кемецкая.					Степанковская.				
Гоголево	1897	Курбатова .	90	45	Торбино	1896	Лангензиленъ.	149	66
А. Ф. Кривицкій	1897	З космопол.	40	20	Кариново	1897	"	99	44
Рождественская.					Хоромская.				
Градобити	1897	Лангензиленъ.	180	80	Бобовикъ	1898	"	99	44
Иваньково	1897	"	180	80	Шереховская.				
Рождество	1897	"	283	133	Шереховское общ.	1896	"	284	133
Поддубье	1897	"	284	134	Шереховичи—уѣзди. земство.	1896	"	54	26
Хотилловская.					Шегринская.				
Хотилово	1897	"	320	120	Тоже	1896	Космополитъ .	15	7
Куженкино	1897	"	319	157	Соинское общ.				
г. Валдай.					Соинское общ.				
Вольное пож. общество	1896	"	752	402	1896	Лангензиленъ.	99	44	
Итого 22 тр.			4640	2116	Итого 28 тр. 3169 1411				
Боровичскій уѣздъ.					Тихвинскій уѣздъ.				
Бѣлавинская.					Анисимовская.				
Бѣлавинское общ.	1897	Лангензиленъ.	99	44	Анисимовская волни. пожарная дружина	1898	Лангензиленъ.	203	90
ус. Деревково—А. А. Зотовъ.	1897	"	222	90	Деревская.				
Городищенская.					Озерско-Михайловск. волни. пожарн. дружина				
Тарасовское общ.	1897	"	99	44	1898	"	180	80	
Десято-Пятницкая.					Жуковская.				
Больш. Каменникъ	1897	"	99	44	Львово, Окуловка и др.	1897	"	99	44
ус. Зализные—Д. И. Аничковъ	1897	"	99	44	Заборовская.				
ус. Лахново—М. Н. Аничковъ.	1898	"	99	44	Грязное Замостье	1896	"	99	44
Любытвинская.					Нелюгинское и Лопешевское общ.				
ус. Васильково—К. А. Мейснеръ	1897	"	180	80	1898	"	99	44	
Льзичская.					Новинская.				
Разгбнское общ.	1897	"	99	44	Общ. кр. Новинской вол.	1897	"	180	80
Луково	1897	"	99	44	Кайвакса	1897	"	149	66
Холмы	1897	"	99	44	Тарантаевская.				
Княжее Село	1898	"	99	44	Тарантаевская волни. пожар. дружина	1898	"	99	44
Лобозово	1898	"	149	69	Тоже	1898	"	99	44
Коромыслово	1898	"	148	66	Тоже	1898	"	99	44
Миголошская.					Усадьевская.				
Миголоши	1896	"	99	44	Попальское общ.	1896	"	180	80
Поселицкая.					Усадьевское общ.				
Сушеревка	1897	"	99	44	1898	"	99	44	
Передокъ	1897	"	99	44	Итого 12 тр. 1585 704				
Тоже	1897	"	99	44	Устюжнскій уѣздъ.				
Шиботово	1897	"	99	44	Барсаннхская.				
Тоже	1897	"	99	44	Общ. кр. Барсаннхской вол.	1897	Лангензиленъ.	99	44
Перелучская.					Тоже				
Перелучи	1897	"	99	44	1897	"	99	44	
Ровенская.					Тоже				
Егла (Крыльч. насосъ)	1896	"	87	38	1897	"	99	44	
					Тоже				
					Тоже				
					Тоже				
					Тоже				
					Гусево				
					Устроиха				
					Устюцкое				
					1898 Курбатова. 98 49				
					1898 " 98 49				
					1898 " 98 49				

Уѣздъ, волость, общество и селеніе.	Годъ приобрѣтенія.	Какого завода.	Общая стоимость трубъ.	Въ томъ числѣ уплачено земствомъ.	Уѣздъ, волость, общество и селеніе.	Годъ приобрѣтенія.	Какого завода.	Общая стоимость трубъ.	Въ томъ числѣ уплачено земствомъ.
Бѣлокрестская.					Богословская.				
ус. Анисимово—М. А. Позень	1897	Лангензиенъ.	99	49	Ирдоматка	1898	Лангензиенъ.	180	80
” ” —Н. А. Цозень	1898	”	98	49	Горская.				
Анисимово	1898	Курбатова . .	100	50	Село—Раменскаго общ. . .	1898	”	180	80
Оксюхово	1898	”	100	50	Средніе Чудей	1898	”	149	74
Весско-Пятницкая.					Дементьевская.				
Тороновское общ. и г.Родингъ.	1897	”	90	40	г. Десятовъ	1898	”	99	49
Дубровская.					Курилово				
Общ. кр. Дубровской вол. .	1897	”	90	55	”	1896	”	148	73
К.-Климовская.					Любецкая				
Драчево и Деревя	1898	”	100	50	Дудино	1898	”	180	80
Б. Медвѣдово и Горка . . .	1898	”	100	50	Ольховская.				
ус. Сороколѣтово—А. Н.	1898	”	100	50	Леушино и Кобачино . . .	1898	”	126	62
Пѣвцовъ	1898	”	100	50	Тоже	1898	”	283	147
Чекусово и др.	1898	”	100	50	Начевская.				
Маловосновская.					Общ. кр. Начевской вол. .				
Корѣловское общ.	1898	”	98	49	”	1898	”	180	80
Погорѣловское общ.	1898	”	98	49	Уломская				
Маловосновское и Большо-	1898	”	98	49	Верховье	1897	”	99	44
восновское общ.	1898	”	98	49	Шухободская.				
Большевосновское и Давы-	1898	”	98	49	Батила—А. С. Судаковъ .	1898	”	99	44
довское общ.	1898	”	98	49	Итого 13 тр. 1921 901				
Грязнодубровское общ. . .	1898	”	98	49	Кириловскій уѣздъ.				
Никифоровская.					Вогнемская.				
Званье	1898	Лангензиенъ.	180	85	Вогнема	1897	Лангензиенъ.	99	57
Охонская.					Волокославинская.				
Попово	1897	”	99	44	Кудрино	1898	”	180	80
С-цо Еремино-С. Ф. Романовъ	1897	”	126	56	З. И. Маркеловъ	1898	”	99	—
Соболевская.					Тигинская.				
Ганьки—г. Ганьковскій . .	1897	Курбатова .	90	45	Общ. кр. Тигинской вол. .	1897	”	122	61
Чер.-Жерновская.					Феранонтовская.				
Повинское общ.	1898	”	100	50	Лещево	1897	”	99	64
Островское общ.	1898	”	100	50	Яршево	1897	”	99	64
Олпсовское общ.	1898	”	100	50	Бобрушно	1897	”	99	64
Тоже	1898	”	100	50	Возеренцы	1897	”	99	64
Червянская.					Бабичево				
Чирково	1898	”	98	49	Горайново	1897	”	99	64
Жарки	1898	”	98	49	Федотово	1897	”	99	64
Булановщина	1898	”	98	49	Итого 11 тр. 1193 646				
Д. Я. Реберъ	1898	”	100	50	Бѣлозерскій уѣздъ.				
Итого 35 тр. 3546 1732					Бѣлозерская волын. пожарн.				
Череповецкій уѣздъ.					дружина				
Аногская.					1898 Лангензиенъ. 202 90				
Вохонькинское общ.	1898	Лангензиенъ.	99	44	Тоже	1898	”	99	44
Филинская—И. С. Демидовъ .	1898	”	99	44	Тоже	1898	”	99	44
					Тоже	1898	”	126	56

Уѣздъ, волость, общество и селеніе.	Годъ пріобрѣтенія.	Какого завода.	Общая стоимость.	Въ томъ числѣ указано землѣ ствомъ.	Уѣздъ, волость, общество и селеніе.	Годъ пріобрѣтенія.	Какого завода.	Общая стоимость трубъ.	Въ томъ числѣ указано землѣ ствомъ.
Мегринская.					Чуриновская.				
Мегринская волы. пожарн. дружина	1898	Лангензипенъ.	99	44	Куность	1898	Лангензипенъ.	180	80
Тоже	1898	„	99	44	Тоже	1898	„	99	49
Тоже	1898	„	180	80	И. И. Сераго	1898	Густ. Листъ .	205	102
Семеновская.					Итого 11 тр.				
Семеновщина	1898	„	180	80	Всего по губ. 184 тр.				
								1568	713
								25857	12010

Въ 1898 г. пожарные трубы были употреблены въ дѣйствіе и оказали несомнѣнную пользу при тушеніи пожаровъ въ нижеслѣдующихъ селеніяхъ:

Уѣзды и волости.	Селенія.	Число случ.	Уѣзды и волости.	Селенія.	Число случ.
Новгородскій.					
Бронницкая	Эстьяны	1	Тесовская	Фралево	1
„	Негощи	1	„	Ямская слобода	1
„	Новоселицы	1	Трясовская	Богданово	1
„	Русская	1	„	Клобская слобода	1
Высоковская	Вылега	1	„	Сергово	1
„	Высокое	1	„	Суточки	1
„	Шевелево	1	„	Ямокъ	1
Грузинская	Апалево	1	Черновская	Бусони	1
„	Завижа	1	„	Рѣчка	1
„	Новая	1	Чудовская	Дмитріевка	1
„	Переходъ	1	„	Сѣн. Керестъ ч. 1	1
„	Щетинскій Кругъ	1	Шимская	Егольничъ	1
Любанская	Любань	1	„	Мшага Зацерковье	1
Медвѣдская	Бол. Угороды	2	„	Мшага Ст. Ямская	2
„	Ванецъ	2	„	Менюши 2 п.	2
„	Верх. Прихонъ 1 п.	1	„	Скирино	1
„	„ „ 2 п.	1	Итого въ 56 селеніяхъ 65		
„	Высоково	1	Старорусскій.		
„	Любачъ	3	Виленская	Бычково	1
„	Нов. Веретье	1	„	Перетерки	1
„	Стар. Веретье	1	Высоцкая	Тулѣбля	1
„	Уномерь	1	Городецкая	Городцы	1
„	Ушно	1	Доворецкая	Быково	1
Нельгорская	Больш. Тухань	1	„	Свинордь	1
„	Ивановское	1	Дубовицкая	Нагово	1
„	Липки	1	Залучская	Верхняя Сосновка	1
„	Цельгора	3	Коростынская	Борисово	3
Подберезская	Петровско	1	„	Бурегн	1
„	Теремець Курд.	1	„	Веража	2
Ракомская	Заринога	1	„	Волковцы	1
„	Лысья Гора	2	„	Пейжа	2
„	Милославско	1	Мануйловская	Воронцово	1
„	Самокража	1	„	Мануйлово	2
Самокражская	Зяѣва Гора	1	Нивская	Нивки	1
„	Озеревъ	1	Перегинская	Городно	1
„	Радоли	1	„	Лобыни	2
Селогорская	Горка	1	„	Черегино	1
„	Село-Горы	1			
Си.-Полиетская	Си.-Полиетъ	1			
Тесовская	Запередолье	1			

Уѣзды и волости.	Селенія.	Число случ.	Уѣзды и волости.	Селенія.	Число случ.	
Подгочская	Коломо	1	Тихвинскій.			
„	Мал. Витонь	1	Большегорская	Большая Гора	1	
„	Подгочи	1	Деревская	Казенное Село	1	
Поддорская	Поддорье	1	Жуковская	Кузнецово	1	
Ратвцкая	Ратвцы	1	Устюжнскій.			
Черенчицкая	Коровитчино	1	Барсанихская	Нефедово	1	
Шотовская	Краснодубье	1	„	Устроица	1	
„	Нов. Переса	2	„	Устюцкое	1	
„	Селяха	1	Мод. Плотичевская	Ванско	1	
„	Ходыни	1	„	Глины	1	
Крестецкій.		36	„	Плотичье	1	
Зайцевская	Хотоли	1	Охонская	Беззупцево	1	
Заозерская	Боротно	1	„	Брикуново	1	
„	Кузневичи	1	„	Гуськи	1	
„	Федорково	1	„	Левково	1	
Красностанская	Гостцы	1	„	Медвѣдово	1	
Крестецкая	Крестецкая слоб.	3	„	Мелестовка	2	
„	Мокрый Островъ	1	„	Сахино	1	
Лажинская	Лажины	1	„	Эваново	1	
Рахинская	Стар. Рахино	2	Череповецкій.			
Демянскій.		12	Дементьевская	Кошта	1	
Костьковская	Висючій Боръ	1	Колоденская	Давыдово	2	
Луженская	Домэши	1	Луковская	Луковецъ	1	
Семеновская	Семеновщина	2	Любецкая	Любець	1	
Филиппогорская	Филиппова Гора	1	Ольховская	Замошье-Леушино	1	
Валдайскій.		5	„	Избпшинево	1	
Едровская	Селпще	1	„	Ольхово	1	
Жабенская	Жабны	1	Починковская	Вилодь	1	
Зимогорская	Боръ	1	„	Ильинское	1	
„	Зимогорье	2	„	Курье	1	
Ивантѣевская	Русскіе Новики	1	„	Рыбай	1	
Кемецкая	Шляхово	1	„	Улошково	1	
Сопкинская	Сопки	1	Самосорская	Логино	1	
Хотловская	Савино	2	„	Средняя	1	
„	Хотилово	1	Уломская	Акпнехово	1	
Яжелбицкая	Яжелбицы	2	„	Боръ	1	
Боровичскій.		13	„	Бол. Дора	1	
Волоцкая	Березицы	2	Шухободская	Подребильево	2	
Дес.-Пятницкая	Клинь	1	„	Подоль	1	
Ник.-Мошенская	Рагозино	1	„	Сандалово	1	
Новоселвцкая	Шиботово	3	Кириловскій.			
Ровенская	Егла	4	Бураковская	Конютино	1	
Степанковская	Б. Свѣтлицы Хан.	1	„	Починокъ	1	
Шереховская	Шереховичи	3	Введенская	Заважеруя	1	
Итого въ 7 селеніяхъ		15	„	Пешково	1	
			Волокославинская	Левинское	1	
			Ферапонтовская	Зыбошное	1	
			Итого въ 6 селеніяхъ			6
			Всего въ 158 селеніяхъ			192

Всего по губерніи пожарныя трубы оказали содѣйствіе по тушенію 192 пожаровъ въ 158 селеніяхъ. Признавая вполне полезнымъ распространеніе пожарныхъ трубъ среди сельскаго населенія, губернская управа проситъ собраніе внести въ смѣту на 1899 г. на этотъ предметъ по капиталу обязательнаго страхованія 5000 руб. и по капиталу добровольнаго страхованія 3000 р., всего 8000 руб.

6. Печи инженера технолога Н. И. Кржишталовича.

Минувшему очередному губернскому собранію управа имѣла честь докладывать, какое имѣютъ преимущество печи по системѣ инженера Н. И. Кржишталовича предъ печами прежняго устройства и на сколько онѣ практичны, какъ въ пожарномъ, такъ и въ санитарномъ отношеніи. Съ цѣлью ознакомленія населенія съ устройствомъ этихъ печей въ текущемъ году приглашались мастера на колмовской череничній заводъ, которымъ и были указываемы способы устройства ихъ.

Кромѣ описанія и чертежей печей Н. И. Кржишталовича, помѣщенныхъ въ брошюрѣ губернской управы за № 1, въ текущемъ 1898 году отпечатаны: брошюра за № 7, въ которой помѣщены съ пояснительнымъ текстомъ чертежи печей: комнатныхъ, кухонныхъ, сушильныхъ, банныхъ и ретиральныхъ и брошюра за № 9 о приспособленіяхъ для необходимаго оздоровленія жилыхъ помѣщеній.

Полныхъ свѣдѣній о числѣ всѣхъ печей, устроенныхъ по системѣ Н. И. Кржишталовича, въ губернской управѣ не имѣется, такъ какъ многіе печники строятъ ихъ самостоятельно, а получены лишь свѣдѣнія о тѣхъ печахъ, устройство которыхъ производилось при участіи самого Н. И. Кржишталовича и мастерами, изучившими это дѣло на колмовскомъ заводѣ; по этимъ свѣдѣніямъ по ноябрь 1898 года устроено:

У Б З Д Ы.	Обогательныхъ.	Въ ригахъ снопо-сушилкахъ.	Печей русскихъ хлѣбопекаренъ.	Печей комнатныхъ.	Лезанокъ.	Вытяжныхъ печей для отхожихъ ястъ.	Печей въ водогрѣйкахъ.	Печей въ баняхъ.	Углеобжигательныхъ.	Очаговъ.	Всего.
<i>Въ городахъ.</i>											
Новгородъ	—	—	14	60	2	1	2	—	4	3	86
Старой Руссы	—	—	14	25	—	—	1	1	—	2	43
Крестцахъ	—	—	—	4	—	—	—	—	—	—	4
Боровичахъ	—	—	12	25	—	—	1	1	—	2	41
Устюжнѣ	1	—	14	59	1	10	2	5	1	2	95
Череповцѣ	—	—	8	17	—	2	1	1	1	1	31
Бѣлозерскѣ	—	—	10	25	1	—	1	1	1	1	40
	1	—	72	215	4	13	8	9	7	11	340
<i>Въ уѣздахъ.</i>											
Новгородскомъ	—	1	7	58	1	3	2	3	—	3	78
Старорусскомъ	—	—	—	1	—	—	—	—	—	—	1
Крестецкомъ	—	1	—	—	1	—	—	2	—	—	4
Демянскомъ	—	—	1	—	—	—	—	—	—	—	1
Боровичскомъ	—	1	—	2	—	—	—	—	—	—	3
Устюжнскомъ	—	7	26	112	—	2	8	2	—	—	157
Череповецкомъ	—	—	3	4	—	—	—	—	—	—	7
Кириловскомъ	—	1	3	9	—	—	—	—	—	—	13
	—	11	40	186	2	5	10	7	—	3	264
Въ другихъ губерніяхъ	—	5	1	8	—	—	1	—	—	—	15
Всего	1	16	113	409	6	18	19	16	7	14	619
Въ томъ числѣ устроено въ 1898 г.	1	1	26	81	3	5	—	—	—	6	123

Имѣя въ виду, что населенію губерніи будетъ принесена большая польза въ смыслѣ сохраненія тишины, санитарнаго улучшенія жилищъ и уменьшенія опасности отъ пожаровъ, если вмѣсто существующихъ печей будутъ распространяться печи Н. И. Кржишталовича, губернская управа проситъ разрѣшенія губернскаго собранія принимать мѣры къ дальнѣйшему распространенію этихъ печей путемъ устройства въ разныхъ мѣстностяхъ этихъ печей и путемъ ознакомленія лицъ вообще, интересующихся этимъ дѣломъ.

7. Обь устройствѣ черепичныхъ заводовъ въ другихъ уѣздахъ губерніи.

По постановленію губернскаго земскаго собранія губернской управѣ поручено представить будущему очередному губернскому собранію докладъ о томъ, въ какихъ мѣстностяхъ губерніи и какимъ способомъ слѣдуетъ принимать со стороны губернскаго земства мѣры къ устройству въ губерніи черепичныхъ заводовъ. Этотъ вопросъ губернская управа признала полезнымъ предварительно разсмотрѣть на съѣздѣ страховыхъ агентовъ, который по всестороннему обсужденію пришелъ къ слѣдующимъ заключеніямъ:

1) Устройство черепичныхъ заводовъ въ губерніи, пока не разовьется частная предпримчивость въ этомъ дѣлѣ, должно производиться губернскимъ земствомъ изъ суммъ страхового капитала и завѣдывать этимъ дѣломъ должна губернская управа, какъ имѣющая уже опытъ по веденію существующаго колмовскаго завода, а также привычныхъ къ этому дѣлу служащихъ и мастеровъ.

2) Относительно числа заводовъ, которые могутъ быть въ настоящее время устроены по образцу колмовскаго за счетъ губернскаго земства, съѣздомъ признано, что въ настоящее время представляется целесообразнымъ остановиться на устройствѣ за счетъ губернскаго земства двухъ заводовъ приблизительно тѣхъ же размѣровъ, какъ существующій колмовской заводъ.

3) Мѣстности, гдѣ устройство заводовъ должно быть поставлено на первую очередь, признаются: 1) Старорусскій уѣздъ, причемъ заводъ долженъ быть устроенъ на линіи Рыбинско-Псковской жел. дороги и, если возможно, близъ самаго города Старой-Руссы; черепица съ этого завода, кромѣ Старорусскаго уѣзда, можетъ пересылаться въ уѣзды Валдайскій и Демянскій; 2) Череповецкій уѣздъ, гдѣ заводъ долженъ быть устроенъ на Шекснѣ и возможно на ближайшемъ разстояніи отъ города Череповца, черезъ который проектируется проведеніе сѣверной желѣзной дороги, такъ что съ этого завода черепицей могутъ пользоваться почти всѣ волости Череповецкаго уѣзда и нѣкоторое число волостей Кириловскаго и Бѣлозерскаго уѣзда.

4) Относительно выбора мѣстъ для заводовъ, кромѣ удобствъ мѣстности, требуется обязательно, чтобы и качество глины, имѣющейся въ данномъ мѣстѣ было вполне хорошее, причемъ желательно, чтобы мѣста, гдѣ будутъ расположены заводы, а также и залежи глины возможно было пріобрѣсти въ собственность губернскаго земства.

Старорусское земское собраніе (24 сентября 1898 г. ст. 25 п. 2) по разсмотрѣніи вопроса объ устройствѣ черепичнаго завода постановило: признать желательнымъ устройство въ Старорусскомъ уѣздѣ черепичнаго завода за счетъ страхового капитала, о чемъ ходатайствовать предъ губернскимъ земскимъ собраніемъ.

Въ виду вышеизложеннаго губернская управа полагаетъ, что устройство черепичныхъ заводовъ за счетъ страхового капитала, по образцу колмовскаго, въ Старорусскомъ и Череповецкомъ уѣздахъ будетъ дѣломъ полезнымъ въ отношеніи противопожарномъ, такъ какъ въ селеніяхъ Старорусскаго уѣзда строенія сплошь покрыты соломой, а въ лѣсныхъ матеріалахъ ощущается полный недостатокъ, почти тоже самое существуетъ и въ большей части Череповецкаго уѣзда, такъ что черепичныя крыши въ этихъ уѣздахъ должны быстро распространяться, что въ отношеніи Старорусскаго уѣзда замѣчается уже и теперь: изъ него являются наиболѣе значительныя требованія на черепицу колмовскаго завода.

Мѣста для устройства заводовъ, какъ въ Старорусскомъ, такъ и въ Череповецкомъ уѣздахъ по порученію губернской управы подыскиваются уѣздными управами и страховыми агентами, причемъ если представится возможность, то заводы удобнѣе устроить при городахъ, а если не представится возможности приобрести удобные и выгодные участки земель близъ городовъ, то нѣтъ особыхъ причинъ затрудняться устроить заводы и въ уѣздахъ, соблюдая лишь близость нахождения этихъ заводовъ отъ путей сообщенія.

На первое время, пока не установится дѣло, губернская управа полагала бы не строить вполнѣ капитальныхъ заводовъ, а ограничиться лишь самыми необходимыми приспособленіями; точно также и въ отношеніи выписки машинъ ограничиться лишь выпискою для каждаго завода по одному прессу и глиномялкѣ. На этотъ предметъ кредитъ изъ страхового капитала для каждаго изъ заводовъ потребуется приблизительно:

на устройство помѣщеній, печей, приобрѣтенія мѣста и пр.	4000 р.
„ выписку прессы, глиномялки и разныя приспособленія до	2000 „
	Итого 6000 р.
а для двухъ заводовъ	12000 р.

Въ томъ случаѣ, если участки земель будутъ найдены и признаны удобными, губернская управа проситъ губернское земское собраніе уполномочить ее на приобрѣтеніе ихъ въ собственность губернскаго земства или же въ долгосрочную аренду, на что и разрѣшить израсходовать необходимую сумму денегъ.

Въ отношеніи распространенія производства черепицы въ другихъ уѣздахъ кромѣ Новгородскаго, Старорусскаго и Череповецкаго, гдѣ предположены заводы губернскаго земства, въ незначительныхъ размѣрахъ признается полезнымъ, чтобы со стороны губернскаго земства по возможности было оказываемо содѣйствіе къ устройству таковыхъ заводовъ уѣздными земствами, обществами и частными лицами, каковое содѣйствіе можетъ выразиться въ выпискѣ машинъ, въ командированіи опытныхъ лицъ по устройству и веденію черепичнаго производства, въ выдачѣ ссудъ на устройство заводовъ и проч., причемъ одной изъ формъ обезпеченія исправнаго возврата ссудъ можетъ служить гарантія уѣздныхъ земскихъ собраній.

Къ такимъ заводамъ можетъ быть отнесенъ Устюжскій черепичный заводъ весьма малыхъ размѣровъ и еще не вполнѣ устроенный.

Устюжское земское собраніе (7 октября ст. 17) рассмотрѣвъ докладъ о черепичномъ заводѣ постановило: возбудить ходатайство предъ губернскимъ земскимъ собраніемъ: 1) о выдачѣ единовременнаго пособія уѣздному земству на устройство особаго помѣщенія для сушки и склада черепицы въ размѣрѣ 200 руб.; 2) объ отчисленіи въ распоряженіе уѣздной управы 300 руб., ежегодно ассигнуемыхъ на распространеніе глиносоломенныхъ крышъ съ тѣмъ, чтобъ эта сумма была употребляема на распространеніе въ уѣздѣ черепичныхъ крышъ; 3) объ открытіи уѣздному земству кредита до 300 руб. на заготовку матеріаловъ по выдѣлкѣ черепицы и на уплату рабочимъ денегъ за черепицу, изготовляемую для земства сдѣлано.

Имѣя въ виду, что устроенный Устюжскимъ уѣзднымъ земствомъ на средства, ассигнованныя губернскимъ земствомъ, близъ г. Устюжны малыхъ размѣровъ черепичный заводъ при дальнѣйшемъ усовершенствованіи можетъ принести несомнѣнную пользу по распространенію черепичныхъ крышъ въ Устюжскомъ уѣздѣ, признается вполнѣ полезнымъ, чтобы выработка на этомъ заводѣ черепицы продолжалась и на будущее время, а потому полагаетъ удовлетворить ходатайство уѣзднаго земскаго собранія въ ассигнованіи испрашиваемыхъ суммъ на усовершенствованіе и веденіе завода. Расходъ этотъ окупится той пользой, которую получитъ населеніе уѣзда отъ распространенія черепичныхъ крышъ.

Въ 1898 г. на этомъ заводѣ выдѣлано черепицы 12/т. штукъ на сумму 300 руб. и другихъ гончарныхъ издѣлій на сумму 125 р., а всего на 425 руб. Расходовъ произведено за счетъ остатковъ отъ

ассигновки губернскаго земства на 1897 г.: на устройство и приспособленіе помѣщенія 167 руб., приоб- рѣтеніе инвентаря 55 руб. 15 коп., матеріаловъ по выдѣлкѣ черепицы 168 руб. 81 коп., на жалованье служащимъ 75 руб. 74 коп., итого 466 руб. 70 коп., изъ ассигновки на мастеровъ глиносоломенныхъ крышъ 152 руб. 80 коп., а всего произведено расходовъ 619 р. 50 коп. Изъ сдѣланной черепицы употреблено на 6 крышъ до 4000 шт. и находится въ остаткѣ 8000 шт.

Бѣлозерское уѣздное земское собраніе (28 сентября 1898 г. ст. 20 п. 4) постановило: поручить управѣ ходатайствовать предъ губернскимъ собраніемъ объ устройствѣ черепичнаго завода въ г. Бѣлозерскѣ или близъ его по Маріинской системѣ.

Губернская управа полагаетъ, что ходатайство объ устройствѣ черепичнаго завода въ Бѣлозерскомъ уѣздѣ распоряженіемъ губернскаго земства и въ размѣрахъ колмовскаго завода не можетъ быть удовлетворено въ виду того, что таковыя заводы, какъ изложено выше, предполагается въ настоящее время устроить лишь въ Старорусскомъ и Череповецкомъ уѣздахъ, какъ наиболѣе безлѣсныхъ и опасныхъ въ пожарномъ отношеніи.

О заводѣ Ф. В. Пикалева въ Крестецкомъ уѣздѣ, которому выдана подъ гарантію уѣзднаго земства ссуда изъ страхового капитала въ размѣрѣ 2000 руб., получены свѣдѣнія отъ страхового агента слѣдующія: Выдѣлка черепицы на заводѣ началась недавно въ виду того, что Пикалевъ лично изучалъ означенное дѣло, какъ въ Новгородѣ, такъ и въ Москвѣ; сушильное заведеніе у него еще не приведено въ полный порядокъ, часть сушильни даже и въ настоящее время отъ дурной погоды прикрыто соломой; сушильная печь только дѣлается, горно для обжиганія черепицы хотя есть, но не очень большое, такъ что Пикалевъ самъ заявилъ, что заводъ его будетъ приведенъ въ окончательный видъ къ началу будущей весны; глиномятная работа производится водяной силой; размывка глины, какъ содержащей въ себѣ большое количество твердыхъ веществъ подъ названіемъ „онока“, (лучшей глины въ близи завода не имѣется), хотя производится въ настоящее время ручнымъ способомъ, но въ непродолжительномъ времени будетъ устроено водяною силою. Черепицы въ настоящее время выдѣлано 2440 шт., часть которой употреблена на крышу сушильни и часть запродала крестецкому городскому обществу.

8. Вольныя пожарныя дружины.

Согласно постановленія губернскаго земскаго собранія сессіи 1897 г., губернская земская управа съ цѣлью развитія вольныхъ пожарныхъ дружинъ въ текущемъ 1898 г. разослала должностнымъ лицамъ и учрежденіямъ нормальный уставъ, съ просьбою оказать съ ихъ стороны содѣйствіе къ учрежденію этихъ дружинъ, что повидимому было принято сочувственно, такъ какъ кромѣ существовавшихъ раньше 6 дружинъ въ 1898 г. послѣдовало открытіе еще 12 новыхъ дружинъ и предполагается въ непродолжительномъ времени еще открытіе 7; такимъ образомъ въ Новгородской губерніи существуютъ слѣдующія вольныя дружины:

Новгородскаго уѣзда . . .	1) въ с. Медвѣдѣ.	Валдайскаго уѣзда . . .	10) въ г. Валдаѣ.
„ „ . . .	2) „ „ Любанѣ.	Тихвинскаго „ . . .	11) въ Озерахъ.
Крестецкаго „ . . .	3) „ пос. Мал.-Вишера.	„ „ . . .	12) въ Озеревѣ.
„ „ . . .	4) на ст. Окуловкѣ.	„ „ . . .	13) въ Анисимовѣ.
„ „ . . .	5) въ с. Зайцевѣ.	„ „ . . .	14) въ Обрянѣ.
„ „ . . .	6) „ д. Крест. Ям. слоб.	„ „ . . .	15) въ Борисовщинѣ.
„ „ . . .	7) на ст. Торбино.	Кириловскаго „ . . .	16) въ г. Кириловѣ.
Демянскаго „ . . .	8) въ г. Демянскѣ.	Бѣлозерскаго „ . . .	17) въ г. Бѣлозерскѣ.
Валдайскаго уѣзда . . .	9) на ст. Бологое.	„ „ . . .	18) въ с. Мегрѣ.

Предполагается открыть:

Крестецкаго уѣзда . . . 1) въ г. Крестцахъ.	Валдайскаго уѣзда . . . 5) при с. Котловановѣ.
„ „ . . . 2) въ с. Лажинахъ.	Устюжнаго „ . . . 6) въ г. Устюжнѣ.
Демянскаго „ . . . 3) въ с. Молвотицахъ.	„ „ . . . 7) въ ус. Анисим.г. Позень.
„ „ . . . 4) въ с. Полновѣ.	

Всѣмъ учрежденнымъ дружинамъ со стороны губернскаго земства согласно даннаго разрѣшенія губернскимъ собраніемъ оказывалось содѣйствіе въ выдачѣ имъ пособія по 50 руб. каждому и затѣмъ половинное пособіе на приобрѣтеніе пожарныхъ трубъ и др. инструментовъ.

Губернская управа, признавая полезнымъ открытіе вольныхъ пожарныхъ дружинъ, проситъ собраніе разрѣшить принимать дальнѣйшія мѣры къ развитію ихъ съ выдачею ежегоднаго пособія по 50 рублей каждому и съ принятіемъ половинныхъ расходовъ на приобрѣтеніе пожарныхъ трубъ, пожарныхъ инструментовъ и на другія безусловно необходимыя потребности, относя эти расходы на счетъ капитала добровольнаго страхованія.

9. Объ утвержденіи обязательныхъ постановленій о мѣрахъ противъ пожаровъ.

Согласно постановленія губернскаго собранія сессіи 1897 г. губернская управа просила уѣздныя управы о назначеніи ими уполномоченныхъ въ комиссію по разсмотрѣнію проекта правилъ, которая учреждена согласно означеннаго постановленія губернскаго собранія при губернской управѣ для предварительнаго разсмотрѣнія проекта обязательныхъ постановленій, выработанныхъ губернскою управою и редактированныхъ нынѣ вновь, принимая во вниманіе заключенія бывшаго съѣзда страховыхъ агентовъ. Открытіе засѣданія комиссіи назначено на 10 января и заключенія ея будутъ представлены предстоящему губернскому земскому собранію.

10. По вопросамъ, возбужденнымъ на съѣздѣ страховыхъ агентовъ 1898 года.

а) *О порядкѣ веденія дѣлопроизводства по обязательному страхованію.* Согласно постановленія губернскаго земскаго собранія прошедшей сессіи въ маѣ мѣсяцѣ сего 1898 г. были приглашены въ Новгородъ всѣ страховые агенты губернскаго земства и на совѣщаніи, происходившемъ при участіи губернской управы, были обсуждены разные вопросы, касающіеся страхованія и пожарной части въ губерніи; заключеніе страховыхъ агентовъ по означеннымъ вопросамъ губернская управа полагаетъ постепенно привести въ исполненіе полностью, за исключеніемъ лишь нѣкоторой поправки въ отношеніи составленія и веденія страховыхъ листковъ; по этому вопросу рѣшеніе съѣзда состоялось въ томъ: 1) чтобъ страховые листки по обязательному страхованію составлялись по карточной системѣ, 2) чтобъ составленіе листковъ на основаніи свѣдѣній волостныхъ старшинъ было возложено не на волостныя правленія, какъ это до сего было, а на страховыя отдѣленія уѣздныхъ управъ и 3) чтобъ каждому домохозяину былъ выданъ на руки листокъ съ обозначеніемъ какия строенія и въ какую сумму застрахованы.

Обсудивъ вновь этотъ вопросъ и принявъ во вниманіе, что къ существующему нынѣ порядку веденія страховыхъ листковъ или описей въ тетрадахъ всѣ должностныя и служащія лица вполнѣ привыкли, а къ карточной системѣ требуется ихъ приучать и неизвѣстно какіе результаты изъ этого получатся, а потому управа признала болѣе полезнымъ для дѣла веденіе страховыхъ листковъ оставить, какъ и нынѣ, въ видѣ тетрадей, но съ тѣмъ, чтобъ срокъ пересоставленія ихъ вмѣсто существующаго трехлѣтняго былъ установленъ шестилѣтній, точно также и составленіе листковъ управа полагаетъ болѣе удобнымъ оставить,

какъ и нынѣ, на обязанности волостныхъ правленій съ выдачей имъ за работу вознагражденія; что же касается третьяго экземпляра листковъ для выдачи на руки домохозяевамъ, то въ этомъ отношеніи управа раздѣляетъ мѣнѣе сѣзда и находитъ вполне полезнымъ, чтобъ каждый домохозяинъ имѣлъ на рукахъ копію страхового листка или удостовѣреніе о томъ, какія именно постройки и въ какую сумму застрахованы.

Въ виду вышеизложеннаго губернская управа полагаетъ:

1) Страховые листки съ 1900 г., во избѣжаніе излишнихъ затратъ на печатаніе чрезъ каждые три года новыхъ бланковъ, а равно и труда по составленію ихъ, ввести на шестилѣтіе, причемъ работу по составленію листковъ, какъ это существовало и ранѣе, оставить на обязанности волостныхъ правленій. Бланки для составленія этихъ листковъ составить по той формѣ, какая существовала до 1897 г. т. е. со включеніемъ свѣдѣній, какъ по обязательному, такъ и дополнительному добровольному страхованію на одной страницѣ.

2) Страховые листки составить въ трехъ экземплярахъ—первый для волостнаго правленія, второй для уѣздной управы и третій въ формѣ удостовѣренія для выдачи на руки каждому домохозяину.

3) Измѣненія, произшедшія въ составѣ цѣнности строеній въ теченіи шести лѣтъ, отмѣчать въ страховыхъ листкахъ на основаніи дополнительныхъ актовъ и провѣрки, производимой волостными старшинами и агентами, а по истеченіи 6 лѣтъ дѣлать общую провѣрку для составленія новыхъ листковъ.

4) При составленіи новыхъ листковъ на 1900 г. поручается волостнымъ старшинамъ и агентамъ наблюсти, чтобъ всѣ тѣ строенія, оцѣнка которыхъ не ниже установленныхъ высшихъ нормъ, страховались обязательно по высшей нормѣ, такъ напримѣръ избу съ дворомъ, оцѣненную въ 50 рублей, страховывать не въ $\frac{2}{3}$, а полностью въ 50 рублей и т. д.; если же оцѣнка строеній ниже высшихъ страховыхъ нормъ, то страховыя суммы назначать въ тѣхъ же размѣрахъ, какъ оцѣнки; такъ напримѣръ, если изба съ дворомъ оцѣнена въ 40 рублей, то страховая сумма назначается въ 40 рублей; въ виду сего п. п. 6 и 7 дополнительной инструкціи отъ 4 апрѣля 1896 года за № 2282 должны быть измѣнены.

5) Максимальныя страховыя суммы оставить прежнія, указанныя въ § 21 правилъ обязательнаго страхованія, за исключеніемъ гумень, для которыхъ максимальныя страховыя суммы назначить вмѣсто 75 до 125 рублей.

6) Таблицу высшихъ и низшихъ нормъ обязательнаго страхованія оставить безъ измѣненій, за исключеніемъ избы безъ двора, страховую сумму для которой установить вмѣсто 25 руб.—30 руб.

7) Въ п. 3 правилъ обязательнаго страхованія исключить слова: „но не далѣе 50 саж.“, такъ какъ страхуется много строеній, которыя находятся и далѣе 50 саж. отъ селеній.

8) При составленіи новыхъ листковъ въ тѣхъ случаяхъ, когда мѣщане, проживающіе въ селеніяхъ, пожелаютъ добровольно участвовать въ обязательномъ страхованіи, то строенія, принадлежащія имъ, слѣдуетъ вносить въ страховыя описи и страховывать наравнѣ съ крестьянскими, но при этомъ отъ мѣщанъ должны быть взяты подписки въ томъ, что они подчиняются всѣмъ правиламъ страхованія.

9) По составленію итоговъ по селеніямъ и окладныхъ листовъ оставить тотъ порядокъ, который установленъ п. п. 13 и 14 дополнительныхъ инструкцій съ нижеслѣдующей поправкой.

10. На основаніи соображеній, изложенныхъ въ докладѣ управы губернскому земскому собранію сессіи 1897 г., стран. 19, установить, чтобъ страховыя суммы по дополнительнымъ добровольнымъ страхованіямъ въ листки на предстоящій годъ вносились согласно взноса страховыхъ премій за истекшій годъ, причемъ тѣ страховыя суммы по дополнительному страхованію, за которыя ко времени составленія окладныхъ листовъ страховыя платежи на этотъ годъ не будутъ внесены—на предстоящій годъ по дополнительному страхованію не включать и согласно этого составлять окладные листы и расчетъ страховыхъ премій.

11. По учету страховых недоимокъ оставить безъ измѣненія порядокъ, установленный п. п. 9—12 дополнительныхъ инструкцій 4 апрѣля 1896 года.

12. Отмѣнить высылку въ управы отъ волостныхъ старшинъ дубликатовъ квитанцій обязательнаго и дополнительнаго страхованія и вмѣстѣ съ тѣмъ установить, чтобы старшины высылали въ уѣздныя управы еженедѣльно увѣдомленія о полученіи страховыхъ премій, какъ это существовало до послѣдняго трехлѣтія.

13. Въ высылаемыхъ реестрахъ согласно п. 20 инструкціи 1896 года ввести графы: „строенія и страховая сумма“ и въ случаѣ, если хозяинъ уплачиваетъ окладъ не полностью, то должны быть указаны строенія, на которыя вносятся платежи, №№ ихъ, страховыя суммы и суммы полученныхъ страховыхъ премій.

Всѣ вышеизложенныя правила были подробно рассмотрѣны съѣздомъ страховыхъ агентовъ, причемъ пункты 1, 2 и 3-й, какъ объяснено выше, вносятся на одобреніе губернскаго земскаго собранія съ поправками, а всѣ остальные пункты въ той самой редакціи, какъ было принято съѣздомъ страховыхъ агентовъ въ засѣданіяхъ его отъ 25—29 мая 1898 г.

б) *По вопросу о распланированіи селеній.* Съездъ страховыхъ агентовъ по всестороннему обсужденію пришелъ къ слѣдующимъ заключеніямъ:

1. Признано весьма полезнымъ для дѣла правильнаго распланированія селеній, чтобы тѣ изъ страховыхъ агентовъ, которые нынѣ производятъ распланированіе селеній безъ помощи землемѣрныхъ инструментовъ, приняли на себя трудъ въ теченіи извѣстнаго періода времени изучить способы инструментальной съемки селеній.

2. Что касается вопроса, какія изъ болѣе простыхъ и недорогихъ землемѣрныхъ инструментовъ слѣдуетъ выписать за счетъ губернскаго земства для агентовъ, то въ этомъ отношеніи при участіи всѣхъ агентовъ и члена губернской управы былъ сдѣланъ опытъ съемки на планъ селенія Хуторки посредствомъ такъ называемаго планиметра или улучшеннаго эккера стоимостью въ 22 руб., уже употребляемаго для распланированія селеній въ Вятской губерніи, и на основаніи этого опыта признано, что этотъ инструментъ вполне пригоденъ для планированія селеній и вполне доступенъ для быстраго изученія, какъ слѣдуетъ съ нимъ обращаться, причемъ для тѣхъ агентовъ, которые дѣлаютъ нынѣ распланировку посредствомъ болѣе совершенныхъ инструментовъ, предоставляется на ихъ усмотрѣніе пользоваться тѣми или другими инструментами. (*)

3. Во всякомъ случаѣ признано желательнымъ, чтобы планированіе производилось инструментально съ показаніемъ на планѣ расположенія селенія въ отношеніи странъ свѣта, а для того, чтобы всегда можно было возстановить линіи или повѣрить правильность ихъ съ натурой, признано необходимымъ, чтобы главныя линіи и поворотныя отмѣчались какими либо ясными межевыми знаками, на примѣръ столбами или ямами.

4. Кромѣ сего съездомъ обращено вниманіе на то обстоятельство, что правильное распланированіе селеній въ настоящее время производится лишь послѣ пожаровъ, такъ какъ достигнуть добровольнаго согласія на разстройку существующихъ скученныхъ или неправильно возведенныхъ селеній является для страховыхъ агентовъ дѣломъ весьма труднымъ вслѣдствіе того, что по рѣшенію Сената требуется на перемѣну усадебныхъ мѣстъ единогласное согласіе всѣхъ домохозяевъ, а потому достаточно лишь одного несогласнаго домохозяина для того, чтобы новое распланированіе было признано недѣйствительнымъ; но если бы въ какихъ либо мѣстностяхъ оказалось возможнымъ производить распланированіе скученныхъ и неправильно возведенныхъ селеній, не ожидая пожаровъ, то это было бы въ высшей степени желательнымъ и губернская управа въ этихъ случаяхъ могла-бы въ помощь мѣстному страховому агенту принять времен-

*) Примѣч. Возможно, что признано будетъ болѣе полезнымъ приобрести вмѣсто эккера другой инструментъ, хотябы и по дорожке.

наго планировщика; скученныхъ-же и неправильно выстроенныхъ селеній въ каждомъ уѣздѣ имѣется весьма большое число.

5. Затѣмъ агентами выражено желаніе, чтобы вмѣстѣ съ инструментомъ были высланы и другія землемѣрные и чертежныя принадлежности, какъ-то: цѣнь или лента, если таковой не имѣется у агента, готовальня, плановая бумага, краски и проч., и чтобы высылка эта, по возможности, не была замедлена.

Губернская управа, обсудивъ вышеизложенныя мнѣнія съѣзда агентовъ и исполнѣ соглашаясь съ ними, просить разрѣшенія губернскаго земскаго собранія на заготовленіе необходимыхъ землемѣрныхъ инструментовъ и чертежныхъ принадлежностей для агентовъ, а также на приглашеніе временныхъ землемѣровъ въ помощь агентамъ въ случаѣ, если потребуется сдѣлать распланированіе селеній въ уѣздахъ въ такихъ размѣрахъ, что страховымъ агентамъ самимъ выполнить это будетъ невозможно.

в) *По вопросу объ учрежденіи надзора за пожарными трубами въ селеніяхъ.* Съѣздъ страховыхъ агентовъ призналъ полезнымъ, чтобъ для осмотра пожарныхъ трубъ и обученія мѣстныхъ жителей, какъ нужно обращаться съ ними, было приглашено нѣсколько специалистовъ, въ родѣ брантмейстеровъ, три или четыре на губернію. Губернская управа признаетъ, что въ общемъ эта мѣра полезна, но полагаетъ, что въ настоящее время приглашеніе для этой цѣли постоянныхъ служащихъ еще преждевременно, а слѣдуетъ на первое время войти въ соглашеніе съ брантмейстерами, имѣющимися при существующихъ пожарныхъ командахъ въ городахъ, о томъ, чтобъ они время отъ времени дѣлали осмотръ пожарныхъ трубъ въ тѣхъ или другихъ селеніяхъ, причемъ обучали бы должностныхъ лицъ и жителей, какъ нужно обращаться съ трубами при пожарахъ, и за эти ихъ услуги разрѣшить губернской управѣ изъ общей ассигновки на приобрѣтеніе пожарныхъ трубъ выдавать означеннымъ лицамъ суточные и на разъѣзды. Всего пожарныхъ трубъ имѣется въ селеніяхъ 1165 ш. стоимостію на 150184 руб., слѣдовательно произведенные на надзоръ за этимъ дѣломъ расходы будутъ не бесполезны.

II. Постановленія уѣздныхъ земскихъ собраній.

Старорусскій уѣздъ. (Утреннее засѣданіе 24 сентября 1898 г. ст. 25). Заслушавъ докладъ за № 29 по земскому страхованію и послѣ преній постановлено: согласиться съ изложенными въ докладѣ предложеніями управы и признать желательнымъ продолжать устройство и въ будущемъ глиносоломенныхъ крышъ. При обсужденіи доклада гласный А. К. Рутковскій обратилъ вниманіе собранія на то, что пожарныя трубы распространяются въ уѣздѣ крайне слабо, а потому и предложилъ просить г.г. страховыхъ агентовъ принимать мѣры къ распространенію въ уѣздѣ пожарныхъ трубъ, постановлено: согласиться съ предложеніемъ гласнаго А. К. Рутковскаго.

Крестецкій уѣздъ. (13 ноября 1898 г. ст. 25). По выслушаніи доклада по взаимному земскому страхованію, постановлено: 1) ходатайства: а) предъ правительствомъ о разрѣшеніи обученія пожарному дѣлу ратниковъ ополченія и б) предъ губернскимъ земскимъ собраніемъ о снабженіи большихъ селеній гдѣ, есть пожарныя обозы, аптечками доктора Лучинскаго и о сложеніи 243 р. съ крестецкой управы за пожарную трубу—отклонить; 2) по пункту 3-му доклада возбудить ходатайство предъ правительствомъ о принятіи мѣръ противъ бродяжничества, увеличивающагося съ каждымъ годомъ и наводящаго страхъ на мѣстное населеніе какъ пожарами, отъ нихъ очень часто происходящими, такъ попрошайничествомъ, являющимся, кромѣ того, слишкомъ обременительнымъ для населенія, въ смыслѣ содержанія. О томъ же обратиться съ ходатайствомъ и г. начальнику губерніи.

Демянскій уѣздъ. (31 октября 1898 г. ст. 6). Выслушавъ отчетъ страхового агента по Демянскому уѣзду по взаимному земскому страхованію за 1897 годъ, собраніе постановило: означенный отчетъ принять къ свѣдѣнію.

Валдайскій уѣздъ. (6 октября 1898 г. ст. 2). Слушанъ докладъ управы за № 47 по взаимному страхованію въ уѣздѣ. Собраніе постановило: 1) ходатайствовать предъ губернскимъ земствомъ объ ассигнованіи изъ страхового капитала на наемъ въ 1899 году мастеровъ по устройству глиносоломенныхъ крышъ 600 р. и на выдачу вольнымъ мастерамъ и домохозяевамъ 20 копеечнаго вознагражденія—1000 р. и 4) ходатайствовать предъ губернскимъ земствомъ объ увеличеніи суммы на содержаніе уѣздной страховой канцеляріи до размѣра 500 р., согласно представленія управы.

Боровичскій уѣздъ. (9 октября 1898 г. ст. 14). Выслушанъ докладъ управы о ходѣ взаимнаго земскаго страхованія въ Боровичскомъ уѣздѣ за 1897 годъ, составленный губернскимъ страховымъ агентомъ, г. Котовымъ. Выслушавъ докладъ и признавъ, что дѣло взаимнаго земскаго страхованія въ уѣздѣ прогрессируетъ съ каждымъ годомъ довольно крупными шагами, собраніе постановило: страховой отчетъ принять къ свѣдѣнію и дѣйствія управы и страхового агента по веденію страхового дѣла одобрить.

Тихвинскій уѣздъ. (Утреннее засѣданіе 7 октября 1898 г. ст. 16). Докладъ управы по обязательному губернскому земскому страхованію собраніе приняло къ свѣдѣнію.

Ст. 18. Гласный Викторъ Трофимовичъ Ребовскій предложилъ собранію не найдетъ ли оно возможнымъ принять половинный расходъ за счетъ уѣзднаго земства по пріобрѣтенію мѣстными жителями пожарныхъ машинъ. Собраніе не согласилось съ предложеніемъ г. Ребовскаго, поручило управѣ ходатайствовать предъ губернскимъ земствомъ о принятіи имъ, губернскимъ земствомъ, расхода на покупку пожарныхъ машинъ не въ размѣрѣ 50%, а 75% ихъ стоимости.

Ст. 19. Слушали отношеніе Новгородской губернской земской управы отъ 16 марта 1899 г. за № 1434 о томъ, что въ 1 и 2-мъ №№ журнала „Строитель“ помѣщена очень полезная статья о глинобитныхъ и земляныхъ постройкахъ. Собраніе отношеніе это приняло къ свѣдѣнію.

Устюжскій уѣздъ. (Засѣданіе 7 октября 1898 г. ст. 16). Собраніе слушало докладъ страхового агента Новгородскаго губернскаго земства по Устюжскому уѣзду о взаимномъ земскомъ страхованіи и о мѣрахъ предосторожности отъ пожаровъ. Собраніе постановило: а) возбудить ходатайство предъ губернскимъ земствомъ о командированіи спеціалиста пожарнаго дѣла для осмотра пожарныхъ трубъ въ уѣздѣ и б) чтобы Устюжскій уѣздъ былъ поставленъ на первую очередь въ распланированіи скученныхъ селеній, причемъ въ помощь агенту просить губернскую управу командировать временнаго планировщика.

Ст. 18. По выслушаніи докладовъ о земскомъ страхованіи и черепичномъ производствѣ въ уѣздѣ—постановлено: выразить страховому агенту г. Мясникову благодарность собранія за его полезную дѣятельность.

Кириловскій уѣздъ. (Засѣданіе 24 сентября 1898 г. ст. 13). Доклады страхового агента губернскаго земства по Кириловскому уѣзду по обязательному и добровольному страхованіямъ строеній и движимости за 1897 годъ и по 1-е сентября текущаго года. Въ докладѣ предлагается ходатайствовать предъ губернскимъ земствомъ объ отпускѣ пожарныхъ трубъ для Кириловскаго уѣзда не за половинную цѣну, какъ это и дѣлается, а за $\frac{1}{3}$ стоимости ихъ, въ виду большихъ остатковъ отъ премій Кириловскаго уѣзда. Земское собраніе, соглашаясь съ докладами страхового агента, постановило: возбудить въ предлагаемомъ смыслѣ ходатайство предъ губернскимъ земскимъ собраніемъ.

(Засѣданіе 28 сентября 1898 г. ст. 32). Въ виду неполности приведенныхъ въ постановленіи собранія 24 сентября ст. 13 по докладу страхового агента мотивовъ къ уступкѣ Кириловскому уѣзду по-

жарныхъ трубъ за $\frac{1}{3}$ ихъ стоимости, собраніе постановило; дополнить ст. 13—24 сентября, что въ Кириловскомъ уѣздѣ постройки почти исключительно кроются деревомъ, а потому и огонь на сосѣднія строенія распространяется не столь быстро, давая полную возможность если не спасти горѣвшее строеніе, то по крайней мѣрѣ отстоять сосѣднія постройки, слѣдовательно здѣсь пожарныя трубы могутъ быть примѣнены съ большею пользою, чего нельзя установить при постройкахъ, сплошь крытыхъ соломой (какъ въ уѣздахъ Новгородскомъ и Старорусскомъ), — быстро воспламеняющихся отъ огня, моментально охватывающаго цѣлое селеніе, и гдѣ слѣдовательно пожарныя трубы не могутъ принести ожидаемѣй пользы.

Бѣлозерскій уездъ (засѣданіе 28 сентября 1898 г. ст. 19). Приглашенъ въ собраніе съ правомъ совѣщательнаго голоса страховой агентъ губернскаго земства А. П. Никулинъ.

Ст. 20. Выслушали докладъ управы о ходѣ взаимнаго земскаго страхованія за 1897 годъ и за 1898 г по 1 сентября и постановили: 1) Одобрить все постановленія нынѣшняго страхового съѣзда; 2) просить губернскаго земство о дальнѣйшемъ распространеніи глиносоломенныхъ крышъ и огнеупорныхъ построекъ прежнимъ порядкомъ; 3) поручить уѣздной управѣ ходатайствовать предъ правительствомъ чрезъ губернскаго собранія объ утвержденіи знака для пожарныхъ старостъ и о правѣ уѣздной управѣ представлять пожарныхъ старостъ къ награждѣ серебряной медалью за особое отличіе ихъ во время пожара и прослужившихъ три трехлѣтія безусловно и оказавшихъ энергію въ упорядоченіи пожарнаго обоза и противопожарныхъ мѣръ въ ихъ районѣ; 4) собраніе выразило благодарность агенту губернскаго земства А. П. Никулину за его плодотворную дѣятельность въ дѣлѣ страхованія вообще и по распространенію глиносоломенныхъ крышъ и устройству дружинъ въ частности.

По разсмотрѣнію означенныхъ постановленій уѣздныхъ земскихъ собраній, губернская управа имѣетъ честь доложить губернскому собранію слѣдующія заключенія:

Ходатайство валдайскаго уѣзднаго земскаго собранія относительно увеличенія ассигновки на содержаніе канцеляріи страхового отдѣленія уѣздной управы губернская управа, имѣя въ виду увеличенія страхового дѣла въ уѣздахъ, полагаетъ удовлетворить, сдѣлавъ соотвѣтствующія увеличенія, какъ въ отношеніи валдайскаго уѣзда, такъ и по всемъ остальнымъ, что и предлагается по смѣтѣ расходовъ, на усмотрѣніе собранія.

Постановленіе уѣздныхъ собраній тихвинскаго и кириловскаго, перваго объ отпускѣ пожарныхъ трубъ съ принятіемъ расходовъ на счетъ губернскаго земства въ размѣрѣ $\frac{3}{4}$ ихъ стоимости, а втораго $\frac{2}{3}$, губернская управа полагала бы отклонить въ виду того, что управа считаетъ вполне достаточной и той льготы, которая предоставляется обществамъ и страхователямъ въ настоящее время, т. е. выдачу пособія въ половинномъ размѣрѣ стоимости трубъ.

Ходатайство бѣлозерскаго уѣзднаго земскаго собранія объ учрежденіи знаковъ для пожарныхъ старостъ и о предоставленіи права земствомъ представлять отличившихся на пожарахъ старостъ и прослужившихъ три трехлѣтія въ этой должности къ наградамъ губернская управа полагала бы поддержать, такъ какъ отъ установленія означенныхъ отличій можетъ быть достигнута значительная польза вслѣдствіе того что явится болѣе желающихъ оказывать свое усердіе въ пожарномъ дѣлѣ и по тушенію пожаровъ.

Остальныя постановленія уѣздныхъ собраній болѣею частію относятся до одобренія существующаго порядка веденія страхового дѣла и противопожарныхъ мѣръ, которые и приняты губернской управою къ свѣдѣнію при составленіи сего доклада.

12. Ходатайства погорѣльцевъ.

1. За сгорѣвшую избу съ дворомъ въ пожарѣ 11 іюля 1898 г. погорѣльцу кр. новгородскаго уѣзда, грузинской вол., дер. Завижи Василю Семенову Сахарову отказано въ выдачѣ вознагражденія 220 руб

по дополнительному страхованию за неуплатою платежей до пожара. Въ поданномъ прошеніи жена погорѣльца Евдокія Яковлева Сахарова за отсутствіемъ своего мужа, ходатайствуя о выдачѣ вознагражденія по дополнительному страхованию, объясняетъ, что страховые платежи за ихъ постройки вносились ежегодно, а что касается неуплаты въ текущемъ году, то это произошло влѣдствіе отлучки мужа и болѣзни ея. Въ истекшемъ 1897 г. платежи были уплачены 21 іюня. Погорѣльцу Сахарову за избу съ дворомъ выдано вознагражденія по обязательному страхованию 50 руб. Губернская управа полагаетъ это ходатайство отклонить.

2. По пожару 31 декабря 1897 г. погорѣльцу кр. крестецкаго уѣзда, устvolмской вол., дер. Плоскова Никифору Михайлову отказано въ выдачѣ дополнительнаго вознагражденія 150 руб. на томъ основаніи, что по произведенной до пожара переоцѣнкѣ изба съ дворомъ просителя Михайлова была оцѣнена вмѣсто 345 р. только въ 120 р. и осталась на страхъ не въ 230, а лишь въ 80 р., т. е. по обязательному въ 50 р. и дополнительному въ 30 р. Въ поданномъ прошеніи погорѣлецъ Михайловъ объясняетъ, что платежи имъ платились по расчету съ 230 р. и что о переоцѣнкѣ ему объявлено не было, а потому и считаетъ себя въ правѣ получить вознагражденіе полностью. По объясненію агента переоцѣнка строеній въ дер. Плосковѣ сдѣлана была до пожара не въ отношеніи одного погорѣльца Михайлова, а для всѣхъ домохозяевъ и согласно поданнаго ими заявленія, которая и объявлена имъ, но подписки въ объявленіи переоцѣнки отобрано отъ домохозяевъ агентомъ не было; точно также и излишне полученные страховые платежи домохозяевъ не были возвращены, а переведены имъ въ концѣ года въ зачетъ платежей будущаго года. Въ виду этого губернская управа полагаетъ, что къ выдачѣ дополнительнаго вознагражденія 150 р. имѣются нѣкоторыя основанія, что и представляется на усмотрѣніе собранія.

3. По пожару 9 іюля 1898 г. погорѣльцу кр. новгородскаго уѣзда, пельгорской волости, с. Пельгоры Василью Григорьеву Дегтеву выдано пожарнаго вознагражденія по обязательному и дополнительному страхованію какъ за сгорѣвшую избу безъ двора „домъ“ 250 р. Въ поданномъ прошеніи погорѣлецъ проситъ выдать ему еще дополнительнаго 250 р., такъ какъ домъ этотъ онъ считалъ застрахованнымъ при оцѣнкѣ въ 1500 р. не въ 250 р., а въ 500 р. Относительно этого страхованія губернская управа имѣетъ честь объяснить губернскому собранію, что домъ погорѣльца Дегтева дѣйствительно по страховымъ описямъ съ 1893 г. до 1897 г. значился застрахованнымъ въ суммѣ 500 р., но въ 1897 г. при пересоставленіи страховыхъ описей согласно новыхъ правилъ сумма 500 р. была исправлена на 250 руб., т. е. въ опредѣленной нормѣ для избы безъ двора. Губернская управа, имѣя въ виду, что распоряженіе объ уменьшеніи страховой суммы для строенія Дегтева объявлено ему не было, полагаетъ, что есть основаніе къ удовлетворенію его ходатайства, что и представляется на усмотрѣніе собранія.

Въ заключеніе на разрѣшеніе губернскаго собранія по сему докладу губернская управа имѣетъ честь представить слѣдующіе вопросы:

1) Утвердить прилагаемый при этомъ отчетъ по веденію обязательнаго страхованія за 1897 г. и дѣйствія управы за 1898 г. одобрить.

2) Разрѣшить управѣ принимать мѣры къ распространенію въ селеніяхъ глиносоломенныхъ крышъ въ 1899 г. на тѣхъ же основаніяхъ, какъ и въ предыдущіе годы.

3) Разрѣшить принимать мѣры къ распространенію черепичныхъ крышъ въ 1899 г. на тѣхъ же основаніяхъ, какъ въ 1898 г., т. е. съ отпускомъ черепицы для погорѣльцевъ, школъ, общественныхъ учрежденій съ разсрочкою платежа и въ нѣкоторыхъ исключительныхъ случаяхъ, на примѣръ, для предосторожности отъ пожаровъ и для ознакомленія населенія, бесплатно.

4) Разрѣшить вопросъ въ отношеніи открытія вновь двухъ черепичныхъ заводовъ по образцу колмовскаго въ Старорусскомъ и Череповецкомъ уѣздахъ и въ томъ случаѣ, если открытіе ихъ будетъ признано желательнымъ, поручить управѣ въ будущемъ 1899 г. приступить къ устройству необходимыхъ помѣщеній и къ выпискѣ нужныхъ для сего машинъ, вмѣстѣ съ симъ уполномочить управу на пріобрѣтеніе въ собственность губернскаго земства или въ долгосрочную аренду участковъ земли для устройства означенныхъ черепичныхъ заводовъ.

5) На основаніяхъ, изложенныхъ въ докладѣ, удовлетворить ходатайство устюжнскаго уѣзднаго земскаго собранія объ ассигнованіи испрашиваемой суммы на расходы по веденію въ 1899 г. производства черепицы на устюжнскомъ черепичномъ заводѣ: 1) на устройство особаго помѣщенія для сушки черепицы 200 р., 2) на содержаніе мастеровъ 300 р. и 3) на заготовку матеріаловъ по выдѣлкѣ черепицы 300 р., а всего 800 р.

6) Отклонить ходатайство бѣлозерскаго уѣзднаго собранія объ открытіи въ ихъ уѣздѣ черепичнаго завода за счетъ страхового капитала въ виду того, что таковыя заводы предполагается открыть въ Старорусскомъ и Череповецкомъ уѣздахъ, какъ наиболѣе безлѣсныхъ и опасныхъ въ пожарномъ отношеніи.

7) Разрѣшить управѣ ознакомлять населеніе губерніи въ мѣстностяхъ, гдѣ ощущается недостатокъ лѣсныхъ матеріаловъ, со способами устройства глинобитныхъ и песчанобитныхъ построекъ, какъ жилыхъ, такъ и нежилыхъ, путемъ устройства показательныхъ построекъ земскими мастерами, а также разрѣшить выдачу вознагражденія по 1 р. съ кв. саж. стѣнъ домохозяевамъ и вольнымъ мастерамъ за всякаго рода огнестойкія постройки, такъ-то: глинобитныя, песчанобитныя, саманныя, изъ булыжнаго камня, кирпичныя и другія безъ различія выстроены ли эти постройки въ селеніяхъ или на частновладѣльческихъ земляхъ, усадьбахъ и т. д.

8) Одобрить предположеніе губернской управы по распространенію пожарныхъ трубъ въ 1898 г.

9) Разрѣшить управѣ принимать по примѣру прежнихъ лѣтъ мѣры къ распространенію печей по системѣ Н. И. Кржшталовича.

10) Разрѣшить управѣ принимать мѣры къ распространенію вольныхъ пожарныхъ дружинъ съ выдачею пособій по 50 р. каждой и съ принятіемъ половинныхъ расходовъ на пріобрѣтеніе пожарныхъ трубъ, пожарныхъ инструментовъ и на другія безусловно необходимыя потребности, относя эти расходы на счетъ капитала добровольнаго страхованія.

11) Утвердить проектъ обязательныхъ постановленій о мѣрахъ противъ пожаровъ и о постройкахъ въ селеніяхъ, разсмотрѣнный особою комиссіею, и назначить срокъ для вступленія въ силу означенныхъ постановленій на основаніи 112 ст. полож. о земск. учрежд., 1 января 1900 г.

12) Одобрить предположеніе губернской управы о порядкѣ веденія обязательнаго страхованія.

13) Разрѣшить управѣ произвести расходъ за счетъ страхового капитала на выписку землемѣрныхъ инструментовъ и чертежныхъ принадлежностей для всѣхъ страховыхъ агентовъ и въ случаѣ необходимости уполномочить управу приглашать временныхъ землемѣровъ для распланированія скученныхъ селеній.

14) Разрѣшить управѣ приглашать временно брантмейстеровъ для осмотра пожарныхъ трубъ и обученія жителей, какъ нужно обращаться съ ними, выдавая имъ суточные и на разъѣзды изъ общей ассигновки на пожарныя трубы.

15) Удовлетворить ходатайство валдайскаго уѣзднаго земскаго собранія относительно увеличенія ассигновки на содержаніе канцеляріи страхового отдѣленія уѣздной управы, сдѣлавъ соотвѣтствующія уве-

личенія, какъ въ отношеніи Валдайскаго уѣзда, такъ и по всемъ остальнымъ въ тѣхъ размѣрахъ, какъ указано въ смѣтѣ расходовъ.

16) Отклонить ходатайство тихвинскаго и кириловскаго уѣздныхъ земскихъ собраній, перваго объ отпускѣ пожарныхъ трубъ съ принятіемъ расходовъ на счетъ губернскаго земства въ размѣрѣ $\frac{3}{4}$ стоимости ихъ, а втораго $\frac{2}{3}$ стоимости, оставивъ существующій въ настоящее время порядокъ, т. е. выдачу пособія въ половинномъ размѣрѣ стоимости трубъ.

17) Согласно ходатайства бѣлозерскаго собранія поручить управѣ возбудить предъ правительствомъ ходатайство объ установленіи знаковъ пожарнымъ старостамъ и о выдачѣ имъ наградъ за усердіе по тушенію пожаровъ.

18) Разсмотрѣть ходатайства погорѣльцевъ о выдачѣ дополнительнаго пожарнаго вознагражденія.

19) Внести въ смѣту на 1899 годъ.

I. На пожарные убытки.

- 1) а. На выдачу вознагражденія за сгорѣвшія строенія по обязательной оцѣнкѣ .
 б. На выдачу вознагражденія по дополнительному страх. сверхъ обязат. оцѣнокъ.

	Ассигновано собраніемъ на 1898 годъ рублей.	Испрашивается управой на 1899г. рублей.
	100000	80000
	105000	100000
	205000	180000
<i>II. На страховое управленіе.</i>		
2) На содержаніе страховыхъ агентовъ:		
Новгородскаго 1-го участка	1000	1000
" 2-го "	800	800
Старорусскаго 1-го "	800	800
" 2-го "	800	800
Помощника агента по Старорусскому уѣзду для переоцѣнокъ (включая разъѣзды).	600	600
Крестецкаго	1000	1000
Демянскаго	800	800
Валдайскаго	800	800
Боровичскаго	1000	1000
Тихвинскаго	800	800
Устюжнскаго	800	800
Череповецкаго	1000	1000
Кириловскаго	800	800
Бѣлозерскаго	800	800
	11800	11800
3) Разъѣзды агентовъ, ихъ канцелярскіе и другіе расходы	3900	3900
4) На вознагражденіе техниковъ по строит. и пожарн. части	600	600
5) Разъѣзды техниковъ и др. лицъ по дѣламъ строит. и пожарной части	200	200
6) Содержаніе канцеляріи губернской управы по страховому дѣлу	4000	4800

	Ассигновано собраниемъ на 1898 годъ рублей.	Испраши- вается упра- вой на 1899г. рублей.
7) Содержаніе помѣщенія для страх. отд. губ. управы и канцеляр. принадлежности	500	500
8) На расходы по корреспонденціи	250	250
9) На содержаніе служащихъ въ страх. отдѣленіяхъ уѣздныхъ управъ:		
Старорусской	900	1260
Крестецкой	660	780
Демянской	420	540
Валдайской	420	540
Боровичской	660	780
Тихвинской	420	540
Устюжнской	420	540
Череповецкой	660	780
Кириловской	420	540
Бѣлозерской	420	540
	5400	6840
10) На временное усиленіе канцелярій страховыхъ отдѣленій	2000	600
11) Вознагражденіе волостныхъ старшинъ и писарей за веденіе обязат. страхованія:		
Новгородскаго уѣзда	1000	1000
Старорусскаго	1200	1200
Крестецкаго	650	650
Демянскаго	530	530
Валдайскаго	590	590
Боровичскаго	960	960
Тихвинскаго	700	700
Устюжнскаго	680	830
Череповецкаго	1030	1030
Кириловскаго	830	830
Бѣлозерскаго	690	690
	8860	9010
12) 3% вознагражденіе волостнымъ старшинамъ и канцеляріямъ волостныхъ правле- ній съ суммы полученныхъ премій сверхъ обязательныхъ оцѣнокъ	3600	3600
13) Печатаніе отчета, докладовъ, циркуляровъ и разныхъ бланковъ по обязательному страхованію	1100	1100
14) На расходы по составленію и провѣркѣ страховыхъ листковъ на шестилѣтіе 1900—1905 г.: на заготовленіе бланковъ—2000 руб. и на вознагражденіе по составленію листковъ—4500 р.	—	6500
15) На расходы по заготовкѣ землемѣрныхъ инструментовъ для страховыхъ аген- товъ и на вознагражденіе временныхъ землемѣровъ за распланированіе селеній.	—	1000
16) Пособіе семейству умершаго Боровичскаго агента Ямузова	600	600
17) Разныхъ расхоловъ, курсовой разницы при покупкѣ бумагъ и проч.	500	500
—) По статьямъ смѣты 1898 г., которыя исключены по смѣтѣ 1898 г.	500	—
Итого по страховому управленію	43810	51800

	Ассигновано собраниемъ на 1898 годъ рублей.	Исцрѣши- вается упра- вой на 1899г. рублей.
<i>III. На мѣропріятія по улучшенію пожарной и строительной части въ селеніяхъ:</i>		
18) На распространеніе и устройство глиносоломенныхъ крышъ	15000	15000
19) На распространеніе огнеупорныхъ строеній и на выдачу пособій по 1 руб. съ квадр. сажени за устройство самими домохозяевами такихъ строеній	3000	3000
20) На оборотные и безвозвратные расходы по содержанію Колмовскаго черепичнаго завода	7000	7500
21) На устройство новой обжигательной печи при Колмовскомъ заводѣ	—	4655
22) „ „ черепичнаго завода въ старорусскомъ уѣздѣ	—	6000
23) „ „ „ „ „ череповецкомъ „	—	6000
24) „ „ Устюжнскому земству на расходы по веденію черепичнаго завода	—	800
25) На выдачу пособій по 50 коп. за 1 кв. саж. черепичной крыши, если черепица куплена съ частныхъ, а не земскихъ заводовъ	500	500
26) Пособія обществамъ и селеніямъ на покупку пожарныхъ инструментовъ и на вознагражденіе за осмотръ пожарныхъ трубъ въ селеніяхъ	5000	5000
27) Награды за тушеніе пожаровъ	200	200
28) Печатаніе брошюръ и объявленій по противопожарнымъ и строительнымъ вопросамъ, о мѣрахъ предосторожности отъ пожаровъ, выписка журналовъ, покупка книгъ, клише и проч.	1500	1500
—) По статьямъ смѣты 1898 г., которыя исключены по смѣтѣ 1898 г.	1400	—
Итого на мѣропріятія по улучшенію пожарной и строительной части	34100	50155
Всего расходовъ по капиталу обязательнаго страхованія	282910	281955
<i>По смѣтѣ доходовъ предполагается къ поступленію.</i>		
Премій по страхованіямъ обязательныхъ оцѣнокъ	190000	210000
„ „ „ сверхъ обязательныхъ оцѣнокъ	110000	110000
% съ капитала	8628	10851
Поступленій за черепицу, кирпичъ и др. издѣлія	6500	7000
Разныхъ доходовъ, курсовой разницы при покупкѣ бумагъ и проч.	272	249
	315400	338100
Остатокъ отъ расходовъ предполагается	32490	56145

Предсѣдатель *Н. Н. Сомовъ.*

Члены: { *С. П. Пузино.*
А. П. Храповицкій.
Б. К. Рейхель.
М. А. Прокофьевъ.

ДОКЛАДЪ

ГУБЕРНСКОМУ ЗЕМСКОМУ СОБРАНИЮ ОЧЕРЕДНОЙ СЕССИИ 1898 Г.

ПО ВЗАИМНОМУ ДОБРОВОЛЬНОМУ СТРАХОВАНИЮ.

1. По страхованію строеній за 1897 годъ.

Результаты по добровольному страхованію за 1897 г. получились слѣдующіе:

Получено премій	82752 р.
„ процентовъ съ капитала	8241 р.
„ разницы при покупкѣ % бумагъ	99 „
Разныхъ перечисленій	76 „
	8416 „
	91168 „
Выдано пожарнаго вознагражденія	54151 „
Расходовъ по страховому управленію	19168 р.
„ на мѣры предосторожности отъ пожаровъ	1266 „
	20434 р.
	74585 р.
За исключеніемъ произведенныхъ расходовъ въ 1897 г. получился остатокъ	16583 „

или 20% полученныхъ премій.

Сравнительный обзоръ о ходѣ взаимнаго добровольнаго страхованія за послѣднія 18 лѣтъ можно видѣть въ нижеслѣдующей таблицѣ:

Годы.	Число страхованій.	Страховая сумма въ тысячахъ.	Получено премій.	Выдано пожарныхъ убытковъ.	% отношенія пожарн. убытк. къ суммѣ премій.	Наличность капитала добровольн. страхованія.
1880	1858	2062,7	25885	12552	48,4	38065
1881	2907	2531,7	30352	30349	99,9	32680
1882	3164	3020,6	34402	25656	74,5	37165
1883	3523	3779,1	42775	40721	95,1	36503
1884	4000	4082,1	48542	32467	66,8	47646
1885	4038	4013,5	52437	26181	50,5	65664
1886	4048	4206,2	53278	35407	66,4	76215
1887	4102	4112,5	51815	21528	41,5	98188
1888	4369	4251,8	53002	40501	76,4	104747
1889	4675	4489,3	52240	36851	70,6	110852
1890	4700	4514,4	49553	28063	56,7	124635
1891	5234	5139,8	53188	33871	63,7	139257
1892	5489	5625,8	56482	29202	51,7	159617
1893	5948	6287,2	61701	43948	71,2	167777
1894	6383	6967,5	66382	29105	43,8	190640
1895	6974	7644,2	70519	46276	65,6	212459
1896	7760	8503,3	77120	36599	47,5	236534
1897	8275	9257,3	82752	54151	65,5	253118
Средн. за 18 л.	4858	5027,0	53468	33523	62,6	—

Распределение прибылей и убытков отчетнаго года по уѣздамъ представляется въ слѣдующемъ видѣ:

	Города.		Пос. и станц.		Усадьбныя.		Сельскія		Всего.	
	Остатокъ.	Дефицитъ.	Остатокъ.	Дефицитъ.	Остатокъ.	Дефицитъ.	Остатокъ.	Дефицитъ.	Остатокъ.	Дефицитъ.
Новгородскій	—	—	1205	—	2665	—	—	5292	—	1422
Старорусскій	—	—	—	—	1561	—	—	4475	—	2914
Крестецкій	1153	—	917	—	1779	—	—	517	3332	—
Демянскій	835	—	50	—	526	—	1008	—	2419	—
Валдайскій	1857	—	—	1780	1893	—	1407	—	3377	—
Боровичскій	1119	—	608	—	827	—	1371	—	3925	—
Тихвинскій	860	—	—	—	852	—	466	—	2178	—
Устюжнскій	1666	—	—	—	952	—	626	—	3244	—
Череповецкій	335	—	—	—	618	—	1174	—	2127	—
Кириловскій	1197	—	—	—	1744	—	893	—	3834	—
Бѣлозерскій	—	1253	—	—	—	8787	322	—	—	9718
Итого	9022	1253	2780	1780	13417	8787	7267	10284	24436	14054
									10382	

Изъ этой таблицы видно, что пожарные убытки и расходы превысили сумму полученныхъ премій за 1897 годъ по слѣдующимъ разрядамъ страхованія:

1) Города г. Бѣлозерскъ	на 1253 р. или	0/0	49	суммы премій
2) Посады и станціи . . Валдайскаго уѣзда	1780	"	399	"
3) Усадьбы Бѣлозерскаго "	8787	"	543	"
4) Селенія Новгородскаго "	5292	"	46	"
5) " Старорусскаго "	4475	"	101	"
6) " Крестецкаго "	517	"	27	"

Наиболѣе значительное вознагражденіе выдано по слѣдующимъ пожарамъ: въ г. Бѣлозерскъ по пожару 29 іюня городскому обществу—2700 р., Тимошиной—520 р. и Чмутову—35 р.; на ст. Бологое Валдайскаго уѣзда 6 октября М. Я. Яковлеву—1990 р., Н. В. Цвѣтаевой—1000 р. и Пантюшкину 200 руб.; *въ усадьбахъ*: Новгородскаго уѣзда по пожару 4 августа при с. Чудовѣ П. Д. Красильникову—300 р., 30 октября въ Колмовскихъ заведеніяхъ—500 р.; Крестецкаго уѣзда 21 ноября въ ус. Клобучино Е. Н. Венглевской—470 р.; Демянскаго уѣзда 7 марта въ ус. Павловской П. Я. Розенбергъ—720 р., 7 іюня при с. Вотолинѣ Ульяну Петрову—432 р.; Боровичскаго уѣзда 13 и 29 марта въ ус. Васильково К. А. Мейснеръ—805 р., 24 декабря въ ус. Языково Д. В. Стасову—1000 р., 18 декабря въ ус. Васильево Н. И. Каменской—1270 р.; Тихвинскаго уѣзда 26 апрѣля въ ус. Ивановской В. И. Рейтеръ—300 р., 21 мая въ ус. Папоротное А. П. Финкъ—666 р.; Устюжнскаго уѣзда 28 марта въ ус. Елкино А. Г. Радингъ—620 р., 6 октября въ ус. Козино В. И. Строиловой—950 р.; Череповецкаго уѣзда 12 іюля близъ дер. Осіевской Кузьмѣ Савельеву—404 р. и Бѣлозерскаго уѣзда 30 мая при дер. Зубовѣ Н. В. Сукиной—10100 р.; *въ селеніяхъ*: Новгородскаго уѣзда по пожару 30 апрѣля въ дер. Вѣшкѣ, медвѣдской волости—600 р., 8 мая въ дер. Нижнемъ Прихонѣ той же вол.—3185 р. и 29 іюля въ с. Высоково той же вол.—2675 р., 17 іюня въ дер. Голинахъ, шимской вол.—678 р., 14 іюля въ Селищенскихъ казармахъ, высоковской вол.—940 р., 26 іюля въ дер. Самокражѣ,

ракомской вол.—1000 р., 11 августа въ дер. Вашковъ, трясовской вол.—550 р., 13 сентября въ с. Бронницахъ, бронницкой вол.—2141 р., 25 декабря въ дер. Тарасовъ, марьинской вол.—2470 р.; Старорусскаго уѣзда 4 июля с. Коростынъ, коростынской вол.—4630 р., 18 декабря въ дер. Веряжъ, той же волости—1500 р., 23 декабря въ дер. Пустошъ, той же вол.—1000 р., 13 сентября въ с. Жидовичахъ, губинской вол.—400 р.; Крестецкаго уѣзда 8 февраля въ дер. Новомъ Рахинъ, рахинской вол.—1645 р.; Череповецкаго уѣзда 25 октября въ дер. Енюковъ, 2 петриневской вол.—300 р. и Бѣлозерскаго уѣзда 12 июня въ дер. Тимошинъ, тимошинской вол.—300 р.

Въ общемъ итогѣ, вслѣдствіе вышеизложенныхъ причинъ, убытки превысили сумму полученныхъ премій по Новгородскому уѣзду на 1422 р. или 8⁰/₀ суммы премій.

„ Старорусскому	„	2914	„	44	„	„
„ Бѣлозерскому	„	9718	„	198	„	„

За послѣдніе же четырнадцать лѣтъ 1884—1897 г., по принятому съ 1884 г. дѣленію страхованій на разряды результаты получаютъ слѣдующіе:

	Поступило премій за 14 лѣтъ.	Пожар. убыт. и расходовъ по управл. н.	% отношенія.	Остатокъ.	Дефицитъ.		Поступило премій за 14 лѣтъ.	Пожар. убыт. и расходовъ по управл. н.	% отношенія.	Остатокъ.	Дефицитъ.
Г о р о д а .						Череповецкій	9300	4960	53	4340	—
Старая Русса	18074	21262	118	—	3188	Кирилловскій	7999	8791	109	—	792
Крестцы	17744	19374	109	—	1630	Бѣлозерскій	13496	15164	112	—	1668
Демянскъ	13067	3369	26	9698	—		231822	192284	83	39538	—
Валдай	26931	9534	35	17397	—	Сельскія .					
Боровичи	25473	12014	47	13459	—	Новгородскій уѣздъ	139818	173548	125	—	33730
Тихвинъ	12175	10528	86	1647	—	Старорусскій	53251	55490	104	—	2239
Устюжна	19766	4434	22	15332	—	Крестецкій	24667	17547	71	7120	—
Череповецъ	7339	1320	18	6019	—	Демянскій	21283	13187	62	8095	—
Кириловъ	14736	4431	31	10305	—	Валдайскій	25465	16826	66	8639	—
Бѣлозерскъ	14822	6985	47	7837	—	Боровичскій	23935	16457	69	7478	—
	170127	93251	55	76876	—	Тихвинскій	9781	4596	47	5185	—
Посады и станцій.						Устюжнскій	14151	8840	62	5311	—
Новгородскій уѣздъ	22186	7361	33	14825	—	Череповецкій	24790	17645	71	7145	—
Крестецкій	22435	11160	49	11275	—	Кирилловскій	15782	7284	46	8498	—
Демянскій	65	15	24	50	—	Бѣлозерскій	5297	1818	35	3479	—
Валдайскій	18177	7522	41	10655	—		358220	333238	93	24981	—
Боровичскій	5915	1345	23	4570	—	Итого по уѣздамъ.					
Бѣлозерскій	67	7	11	60	—	Новгородскій	194047	212637	109	—	18590
	68845	27410	39	41435	—	Старорусскій	85235	86354	101	—	1119
Усадебляя.						Крестецкій	94589	63556	67	31033	—
Новгородскій уѣздъ	32043	31728	99	315	—	Демянскій	53408	27373	51	26035	—
Старорусскій	13910	9602	69	4308	—	Валдайскій	93650	53965	58	39685	—
Крестецкій	29743	15475	52	14268	—	Боровичскій	96464	67386	71	29078	—
Демянскій	18998	10802	57	8196	—	Тихвинскій	39429	31943	81	7486	—
Валдайскій	23076	20083	87	2993	—	Устюжнскій	58560	34564	59	23996	—
Боровичскій	41141	37570	91	3571	—	Череповецкій	41429	23925	58	17504	—
Тихвинскій	17473	16819	96	654	—	Кирилловскій	38517	20506	53	18011	—
Устюжнскій	24643	21290	86	3353	—	Бѣлозерскій	33682	23974	66	9708	—
							829010	646183	78	182827	—

Такимъ образомъ всѣ роды страхованій въ общемъ итогѣ по губерніи за четырнадцать лѣтъ дали остатокъ 182827 или 22⁰/₀ полученныхъ премій: изъ того числа городскія страхованія дали остатокъ

76876 р. или 45% посадки и станціи желѣзныхъ дорогъ—41435 р. или 61% усадебныя и другія постройки, находящіяся въ отдѣльныхъ рискахъ отъ селеній—39538 р. или 17%, сельскія и другія постройки, находящіяся въ одномъ рискѣ съ селеніями—24981 руб. или 7%. Въ итогѣ по уѣздамъ наибольшій % прибыли съ полученныхъ премій далъ демьянскій уѣздъ—49%, затѣмъ также получились прибыли: кириловскому 47%, валдайскому 42%, череповецкому 42%, устюжнскому 41%, бѣлозерскому 34%, крестецкому 33%, боровичскому 29% и тихвинскому 19%. Въ частности же по отдѣльному роду страхованій получились убытки за истекшее семилѣтіе по городскимъ страхованіямъ отъ гор. Старой Руссы 3188 р. или 18%; за четырнадцать лѣтъ отъ гор. Крестецъ 1630 р. или 9%; по усадебнымъ страхованіямъ: кириловскаго уѣзда 792 или 9% и бѣлозерскаго 1668 р. или 12%; по сельскимъ страхованіямъ новгородскаго уѣзда—33730 р. или 25% и старорусскаго уѣзда 2239 р. или 4%. Въ общемъ итогѣ за четырнадцать лѣтъ дали убытокъ новгородскій уѣздъ 18590 р. или 9% и Старорусскій уѣздъ 1119 р. или 1%.

З а 1 8 9 8 г о д ъ .

О ходѣ добровольнаго страхованія за 1898 г. управа имѣетъ честь представить слѣдующія приблизительныя данныя по 1 ноября.

	Съ 1 января по 1 ноября 1898 г.							Съ 1 января по 1 ноября 1897 г.						
	Поступило премій и пошлинъ.	Подлежало къ выдачѣ.				Остатокъ.	Дефицитъ.	Поступило премій и пошлинъ.	Подлежало къ выдачѣ.				Остатокъ.	Дефицитъ.
		Пожари. убытковъ.	Расходовъ по управл.	Казенныхъ пошлинъ.	Итого.				Пожари. убытковъ.	Расходовъ по управл.	Казенныхъ пошлинъ.	Итого.		
Новгородскій	20184	14709	3342	1424	19475	709	—	16896	13310	4220	1350	18880	—	1984
Старорусскій	6942	14313	1381	531	16225	—	9283	6059	6678	1697	471	8846	—	2787
Крестецкій	7052	3769	1620	564	5953	1099	—	6511	2136	1977	514	4627	1884	—
Демьянскій	5060	1791	1003	415	3209	1851	—	4813	1680	1240	386	3306	1507	—
Валдайскій	8605	1569	1596	769	3934	4671	—	7974	3353	1917	669	5939	2035	—
Боровичскій	10064	5775	1816	844	8435	1629	—	8732	1489	2090	775	4354	4378	—
Тихвинскій	3740	850	835	325	2010	1730	—	3523	1039	962	285	2286	1237	—
Устюжнскій	6710	175	1161	532	1868	4842	—	6315	1975	1330	510	3815	2500	—
Череповецкій	3977	99	802	321	1222	2755	—	3791	476	943	308	1727	2064	—
Кириловскій	4720	3666	855	367	4888	—	168	4280	72	965	305	1342	2938	—
Бѣлозерскій	5312	291	767	395	1453	3859	—	4904	13715	800	261	14776	—	9872
Итого	82366	47007	15178	6487	68672	13694	—	73708	45923	18141	5834	69898	3900	—

Изъ означенной таблицы видно, что въ общемъ итогѣ по губерніи по 1 ноября получено премій и пошлинъ 82366 р., подлежало къ выдачѣ пожарныхъ убытковъ 47007 руб., расходовъ по управленію 15178 р., казенныхъ пошлинъ и марокъ 6487 р. и расходовъ на мѣры предосторожности отъ пожаровъ 3000 р., итого 71672 р.; затѣмъ чистый остатокъ въ итогѣ по губерніи по 1 ноября составляетъ 10694 руб.

Въ частности послѣдовалъ убытокъ по веденію добровольнаго страхованія, за вычетомъ полученныхъ премій въ старорусскомъ уѣздѣ—9284 р. и кириловскомъ—168 р. Наибольшія суммы убытковъ выданы: въ новгородскомъ уѣздѣ—Пельгоровской волости по 2 пожарамъ 2015 р., трясовской вол. по 1 пожару 950 р., високовской вол. по 1 пожару 870 р., чудовской вол. по 1 пожару 500 р., тесовской вол. по 1 пожару 1744 р., медвѣдской вол. по 1 пожару 1289 р., Спасско-Полиетской вол. по 1 пожару 4804 р. и шимской вол. по 1 пожару 1428 р.; въ Старорусскомъ уѣздѣ—доворецкой волости по 2 пожарамъ 11586 р., налоческой вол. по 1 пожару 400 р., любынской вол. по 1 пожару 400 р., славитинской вол. по 1 пожару 300 р., должинской вол. по 1 пожару 1440 р.; въ Крестецкомъ уѣздѣ—заозерской вол. по 1 пожару 625 р. устьволмской вол. по 1 пожару 1956 р., рахинской вол. по 1 пожару 895 р.; въ Демянскомъ уѣздѣ—молвотицкой волости по 1 пожару 580 р., велильеской вол. по 2 пожарамъ 790 р.; въ Валдайскомъ уѣздѣ—едровской вол. по 1 пожару 1000 р., зимогорской вол. по 1 пожару 300 руб.; въ Боровичскомъ уѣздѣ—льзической вол. по 1 пожару 1450 р., городищенской вол. по 1 пожару 1264 р., волоцкой вол. по 1 пожару 700 р., шегринской вол. по 1 пожару 520 р., н. мошенской вол. по 1 пожару 400 р., степенковской вол. по 1 пожару 700 р.; въ Тихвинскомъ уѣздѣ—анисимовской вол. по 1 пожару 760 р.; въ Кириловскомъ уѣздѣ—цунемской вол. по 1 пожару 3220 р. и заулоской вол. по 1 пожару 446 р.

II. По страхованію движимости за 1897 и 1898 г.г.

Результаты по добровольному страхованію движимости за 1897 г. получились слѣдующіе: заключено 1004 страхованія на сумму 700400 р., получено премій 8059 руб., выдано пожарныхъ убытковъ 4405 р. и расходовъ по управленію 905 руб.; исключивъ пожарные убытки и расходы по управленію 5310 р. и прибавивъ къ нимъ разность по оборотамъ капитала 206 р., чистый остатокъ получился 2955 р.

О ходѣ страхованія за 1898 годъ управа имѣеть честь представить слѣдующія приблизительныя данныя по 1 ноября.

	Съ 1 января по 1 ноября 1898 г.								Съ 1 января по 1 ноября 1897 г.							
	Число страхова- ній.	Получено премій и пошлннѣ.	Подлежало къ выдачѣ.				Остатокъ.	Дефицитъ.	Число страхова- ній.	Получено премій и пошлннѣ.	Подлежало къ выдачѣ.				Остатокъ.	Дефицитъ.
			Пожарныхъ убытковъ.	Расходовъ по управленію.	Казенныхъ пошлннѣ.	И т о г о.					Пожарныхъ убытковъ.	Расходовъ по управленію.	Казенныхъ пошлннѣ.	И т о г о.		
Новгородскій . . .	170	1708	1081	182	110	1373	335	—	176	1166	1290	139	87	1516	—	350
Старорусскій . . .	102	639	535	66	50	651	—	12	57	561	373	49	28	450	111	—
Крестецкій . . .	60	1205	3711	173	58	3942	—	2737	79	1428	92	122	75	289	1139	—
Демянскій	37	457	—	43	21	64	393	—	44	289	—	54	20	74	215	—
Валдайскій	85	1202	—	106	86	192	1010	—	80	1110	120	74	82	276	834	—
Боровичскій	58	845	406	56	47	509	336	—	37	642	—	40	29	69	573	—
Тихвинскій	25	116	—	12	10	22	94	—	16	131	1	10	12	23	108	—
Устюжскій	24	215	—	26	18	44	171	—	25	309	—	14	22	36	273	—
Череповецкій	40	291	95	27	22	144	147	—	40	239	—	20	19	39	200	—
Кириловскій	16	270	—	29	19	48	222	—	19	303	—	28	21	49	254	—
Бѣлозерскій	15	228	—	28	17	45	183	—	12	324	2000	17	12	2029	—	1705
Итого	632	7176	5828	748	458	7034	142	—	585	6502	3875	567	407	4850	1652	—

Изъ означенной таблицы видно, что въ общемъ итогъ по губерніи по 1 ноября получено премій и пошлинъ 7176 р., подлежало къ выдачѣ пожарныхъ убытковъ 5828 р., расходовъ по управленію 748 р., казенныхъ пошлинъ и марокъ 458 р., итого 7034 р.; затѣмъ чистый остатокъ въ итогъ по губерніи по 1 ноября составляетъ 142 рубля.

Выдача страхового вознагражденія послѣдовала: по Новгородскому уѣзду по пожару 23 апрѣля, за рыболовныя сѣти 206 р., по пожару 6 іюня за бумагорѣзательный станокъ 100 р. и за рукава для пожарной трубы 20 р., по пожару 30 іюля за тарантасъ 25 р. и пожару 11 сентября за скотъ 260 р. за экипажи и сбрую 205 руб., за домашнюю движимость 265 руб.; по Старорусскому уѣзду по пожару 12 мая за механизмъ мельницы 400 р. и пожару 10 сентября за молотилку и вѣялку 135 р.; по Крестецкому уѣзду по пожару 6 Марта за механизмъ химическаго завода 3674 р. и по пожару 9 іюля за домашнюю движимость 37 р.; по Боровичскому уѣзду по пожару 12 января за конный приводъ и молотилку 400 р. и по пожару 6 августа за дрова 9 р., по череповецкому уѣзду по пожару 14 іюня за механизмъ мельницы 95 руб.

III. О принятіи на страхъ товаровъ.

Предложенія со стороны страхователей о приѣмѣ на страхъ принадлежащихъ имъ товаровъ въ особенності въ послѣднее время стали поступать нерѣдко. Губернская управа хотя и признаетъ, что этого рода страхованія должны быть принимаемы съ крайней осторожностью, но тѣмъ не менѣе въ настоящее время признаетъ возможнымъ начать операцію по страхованію товаровъ и предполагаетъ, что съ введеніемъ страхованія товаровъ должно увеличиться число страхованій всѣхъ вообще родовъ строеній и движимости, такъ какъ многіе страхователи съ готовностью переведутъ всѣ свои имущества на страхъ взаимнаго земскаго страхованія, въ настоящее же время они предпочитаютъ отдавать на страхъ акціонерныхъ обществъ, съ одной стороны въ виду того, что для нихъ удобнѣе имѣть дѣло съ однимъ страховымъ обществомъ а съ другой, страхованія эти въ акціонерныхъ обществахъ для нихъ являются какъ бы обязательными, такъ какъ послѣднія, заключая страхованія товаровъ, ставятъ имъ въ условіе перевести и другія имущества на страхъ ихъ общества.

Въ томъ случаѣ, если губерньскому собранію угодно будетъ включить въ кругъ операцій взаимнаго страхованія и приѣмъ на страхъ товаровъ, губернская управа проситъ въ настоящее время утвердить слѣдующее:

1) Тарифъ премій:

Въ строеніяхъ каменныхъ,	крытыхъ желѣзомъ	75	коп. со ста руб.
„	„	деревомъ	135 „ „ „ „
„	полукаменныхъ	желѣзомъ	145 „ „ „ „
„	„	деревомъ	230 „ „ „ „
„	деревянныхъ	желѣзомъ	180 „ „ „ „
„	„	деревомъ	270 „ „ „ „

тарифъ этотъ долженъ быть примѣненъ безразлично будетъ ли страхованіе заключено въ городѣ, посадѣ, станціи ж. д., селеніи или какой либо другой мѣстности и при томъ условіи, если товары находятся въ строеніяхъ 1-го и 2-го разряда, но притомъ условіи если послѣднія не представляютъ вообще опасности отъ пожара.

2) Максимальные риски:

Въ городахъ, посадахъ, станціяхъ ж. д. и селеніяхъ имѣющихъ городское устройство, можетъ быть принято на страхъ въ одномъ кварталѣ, участкѣ или корпусѣ: а) въ каменныхъ строеніяхъ до 20/т. и на одного владѣльца не болѣе 10/т.; б) въ деревянныхъ строеніяхъ, если въ томъ участкѣ или кварталѣ не застрахованы товары въ каменныхъ строеніяхъ, можетъ быть принято на страхъ на 10/т. и не болѣе 5/т. на одного владѣльца; в) въ тѣхъ кварталахъ или участкахъ, гдѣ могутъ быть принимаемы товары въ каменныхъ и деревянныхъ строеніяхъ, рискъ опредѣляется въ 20/т., причемъ въ каменныхъ строеніяхъ можетъ быть застраховано на 15/т. и деревянныхъ на 5/т.

Въ селеніяхъ, неимѣющихъ вида городского устройства, рискъ опредѣляется въ 10/т., причемъ въ строеніяхъ каменныхъ можетъ быть застраховано отъ одного или нѣсколькихъ лицъ на 5/т. и въ строеніяхъ деревянныхъ отъ нѣсколькихъ лицъ на 5/т. и не свыше 2¹/₂/т. на одного.

3) Страхуваніе товаровъ должно быть принимаемо лишь отъ благонадежныхъ лицъ и только уѣздными управами и агентами.

и 4) Согласно чего поручить губернской управѣ выработать соотвѣтствующія инструкціи, формы и ввести этаго рода страхуванія съ 1-го іюля 1899 г.

IV. Постановленія уѣздныхъ земскихъ собраній.

Старорусскій уѣздъ. (Утреннее засѣданіе 24 сентября 1898 г. ст. 25 п. 3.) Заслушанъ докладъ за № 29 по земскому страхуванію и послѣ преній постановлено согласиться въ изложенными въ докладѣ предложеніями управы и признать желательнымъ учрежденіе вольныхъ пожарныхъ дружинъ, хотя въ болѣе-шихъ селеніяхъ уѣзда.

Валдайскій уѣздъ. (16 октября 1898 г. ст. 2). 1) По просьбѣ предсѣдателя правленія Бологовскаго вольнаго пожарнаго общества о выдачѣ пособія обществу на постройку сарая и каланчи въ размѣрѣ 300 руб. постановило: оказать пособіе обществу изъ суммъ уѣзднаго земства 50 руб. и ходатайствовать объ оказаніи пособія изъ страхового капитала 200 р. и 2) Валдайскому вольному пожарному обществу оказать пособіе въ размѣрѣ 300 рублей единовременно изъ уѣздныхъ земскихъ суммъ и ходатайствовать объ ассигнованіи обществу изъ страхового капитала 300 руб.

Боровичскій уѣздъ. (9 октября 1898 г. ст. 13). Выслушанъ докладъ управы по предложенію г. новгородскаго губернатора о новомъ разсмотрѣніи вопроса о совершенной необходимости изысканія средствъ для урегулированія въ строительномъ отношеніи поселка при станціи Валдайка. Собраніе, соглашаясь съ предложеніемъ г. Новгородскаго губернатора и заключеніемъ по этому вопросу управы, постановило: возбудить ходатайство передъ губернскимъ земствомъ объ ассигнованіи 300 руб. изъ страхового капитала въ распоряженіе управы для составленія плана на селеніе при ст. Валдайка.

Кромѣ того, согласно предложенія Н. Н. Титова, поручить управѣ разработать докладъ къ слѣдующему очередному земскому собранію объ урегулированіи поселка Корина, также въ пожарномъ отношеніи.

Тихвинскій уѣздъ. (Утреннее 9 октября 1898 г. ст. 16). Докладъ управы по добровольному губернскому земскому страхуванію собраніе приняло къ свѣдѣнію.

Ст. 17. Слушали прошение Анисимовской сельской вольной пожарной дружины о предоставлении ей земских лошадей для вывозов на пожары и учение. Собрание поручило управѣ выдать пожарной дружинѣ открытый листъ на взиманіе земскихъ лошадей для вывоза пожары съ уплатою содержателямъ земскихъ станцій прогоновъ, а также поручило управѣ ходатайствовать предъ губернскимъ собраніемъ о принятіи сего расхода на счетъ губернскаго земства.

Бѣлозерскій уѣздъ. (28 сентября 1898 г. ст. 19). Приглашенъ въ собраніе съ правомъ совѣщательнаго голоса страховой агентъ губернскаго земства А. П. Никулинъ.

Выслушали докладъ управы о ходѣ взаимнаго земскаго страхованія за 1897 г. и за 1898 г. по 1 сентября и постановили: 1) одобрить все постановленія нынѣшняго страхового съѣзда; 2) просить губернское земство оказать половинное пособіе въ расходѣ Мегринской вольной пожарной дружинѣ по постройкѣ плетневой мазанки для склада пожарныхъ инструментовъ и разрѣшить бесплатное пользованіе земскимъ мастеромъ во все время производства работъ, 4) по предложенію одного изъ гласныхъ собраніе постановило ходатайствовать предъ губернскимъ земствомъ о введеніи страхованія товаровъ.

По означеннымъ постановленіямъ уѣздныхъ земскихъ собраній губернская управа имѣетъ честь представить слѣдующія заключенія:

1) Имѣя въ виду заключенія валдайскаго уѣзднаго земскаго собранія, ходатайства, возбужденныя вольными пожарными обществами: Бологовскимъ отъ 19 октября за № 20 и Валдайскимъ отъ 30 октября за № 104 о выдачѣ единовременныхъ пособій на устройство новыхъ пожарныхъ депо для сохраненія пожарныхъ трубъ первому—200 р. и второму—300 р., губернская управа полагаетъ удовлетворить, назначивъ имъ просимыя суммы, кромѣ ассигнуемыхъ ежегодно по 50 руб.

2) Ходатайство боровичскаго уѣзднаго земскаго собранія, основанное на требованіи г. Новгородскаго губернатора вслѣдствіе циркуляра Министерства Внутреннихъ Дѣлъ отъ 23 мая 1897 г. за № 16 о выдачѣ въ распоряженіе уѣзднаго земства 300 руб. для урегулированія въ строительномъ отношеніи поселка при ст. Валдайка, губернская управа полагаетъ удовлетворить на томъ основаніи, что этотъ поселокъ, какъ объясняетъ уѣздная управа, на основаніи 98 ст. положен. о земскихъ учрежденіяхъ подходитъ подъ категорію селеній.

3) Постановленіе Тихвинскаго уѣзднаго земскаго собранія, состоявшееся на основаніи ходатайства Анисимовской вольной пожарной дружины о принятіи на счетъ губернскаго земства прогоновъ за отпускаемыя содержателями обывательскихъ станцій лошадей для обоза вольной пожарной дружины при вывозахъ на пожары и ученьяхъ, губернская управа полагаетъ отклонить въ виду того, что губернское земство и такъ приходитъ на помощь вольнымъ обществамъ, какъ въ отношеніи пріобрѣтенія трубъ и др. пожарныхъ инструментовъ, такъ и выдачею ежегодныхъ пособій по 50 р. каждому.

4) Ходатайство Бѣлозерскаго уѣзднаго земскаго собранія относительно выдачи половиннаго пособія Мегринской вольной пожарной дружинѣ на постройку плетневаго зданія (мазанки) для склада пожарныхъ инструментовъ и разрѣшенія бесплатно пользоваться земскимъ мастеромъ при возведеніи ея, губернская управа полагаетъ удовлетворить на томъ основаніи, что постройка эта, какъ первая въ Бѣлозерскомъ уѣздѣ будетъ служить въ тоже время и образцомъ для мѣстнаго населенія.

5) Постановленія Старорусскаго и Бѣлозерскаго уѣздныхъ земскихъ собраній: перваго объ учрежденіи вольныхъ пожарныхъ дружинъ, а втораго о введеніи страхованія товаровъ, губернской управою принято къ свѣдѣнію при составленіи сего доклада.

V. Заключение губернской управы по запискѣ г. предсѣдателя крестецкой земской управы барона А. П. Розенбергъ

Прошлогоднему губернскому земскому собранію была представлена записка предсѣдателемъ Крестецкой уѣздной земской управы барономъ А. П. Розенбергъ, въ которой имъ, г. Розенбергомъ, предлагается сдѣлать нѣкоторыя измѣненія въ порядкѣ веденія страхового дѣла, а именно: 1) послѣ губернской управы страховое дѣло по мнѣнію г. Розенбергъ должно быть сосредоточено въ уѣздныхъ управахъ, которыя и должны руководить дѣйствіями страховыхъ агентовъ, 2) должны быть устраиваемы періодическіе съѣзды для разработки страховыхъ вопросовъ не только страховыхъ агентовъ, но и предсѣдателей или уполномоченныхъ членовъ уѣздныхъ управъ, 3) 10 0/0 вознагражденія за возобновленіе добровольныхъ страхованій страховымъ агентамъ не выдавать, оставивъ только выдачу процентнаго вознагражденія за принятія новыя страхованія, хотя бы и съ увеличеніемъ его до 20 0/0 ; для волостныхъ же старшинъ и канцелярій управъ существующій порядокъ выдачи 10 0/0 вознагражденія, какъ за принятія новыя страхованія, такъ и за возобновительныя оставить безъ измѣненій, 4) выдачу денегъ агентамъ на всѣ расходы по веденію страхового дѣла и на противопожарныя мѣропріятія производить не отъ губернской управы непосредственно, а отъ подлежащихъ уѣздныхъ управъ. Отъ установленія означеннаго выше порядка, по мнѣнію г. Розенбергъ, произойдетъ улучшеніе страхового дѣла и между прочимъ, по его мнѣнію, вновь установленный порядокъ возбудитъ въ уѣздныхъ земствахъ интересъ по страховому дѣлу, такъ какъ въ настоящее время, по мнѣнію г. Розенберга, уѣздныя земскія управы и уѣздныя земскія собранія относятся къ нему лишь формально и во-вторыхъ, при отмѣнѣ 100 0/0 вознагражденія за возобновленія страхованій агенты не будутъ терять свое время на возобновленіе страхованій, а будутъ болѣе заниматься въ уѣздахъ по надзору за веденіемъ страхового дѣла въ волостяхъ.

Губернская управа имѣетъ честь доложить губернскому собранію слѣдующія заключенія по каждому пункту предложеній барона А. П. Розенбергъ.

1) Веденіе страхового дѣла въ уѣздахъ по существующимъ нынѣ инструкціямъ находится и сейчасъ подъ наблюденіемъ и руководствомъ уѣздныхъ управъ, такъ напримѣръ, всѣ дѣла по добровольному и обязательному страхованію и всѣ пожарные акты проходятъ чрезъ уѣздныя земскія управы и поступаютъ въ губернскую управу съ ихъ заключеніемъ; въ инструкціяхъ страховымъ агентамъ (§ 2) сказано, что они завѣдываютъ страховымъ дѣломъ подъ наблюденіемъ управы; мѣстомъ, гдѣ производятся страховыя дѣла, назначено уѣздныя земскія управы (§ 3); наконецъ по установившейся практикѣ и согласно указаній губернской управы страховые агенты при какихъ либо недоразумѣніяхъ должны обращаться прежде всего за разрѣшеніемъ къ уѣзднымъ управамъ; тѣ дѣйствія агента, которыя онъ обязанъ выполнять, не требуя какихъ либо особыхъ разрѣшеній и указаній уѣздныхъ управъ, оговорены подробно въ инструкціяхъ агентамъ—такъ напр., принятіе и возобновленіе страхованій, провѣрка пожарныхъ актовъ и страхового дѣлопроизводства въ волостныхъ правленіяхъ и т. п.; въ этихъ дѣйствіяхъ уѣздныя управы не могутъ стѣснять агентовъ выдачею имъ какихъ либо разрѣшеній на поѣздки и пр., такъ какъ это повело бы всю дѣятельность агентовъ къ полному упадку, но слѣдитъ и за этими дѣйствіями агентовъ управа также имѣетъ полную возможность на основаніи предоставленнаго имъ права общаго надзора за страховымъ дѣлопроизводствомъ, какъ это указано и выше—какъ напр., всѣ новыя страхованія представляются въ губернскую управу съ заключеніемъ уѣздныхъ управъ, пожарные акты также съ заключеніемъ управы, мѣсячные отчеты агентовъ о приходѣ и расходѣ суммъ, не исключая и развѣздовъ, удостоверяются уѣздными управами и пр.,—слѣдовательно контроля и участія уѣздныхъ земствъ въ страховомъ дѣлѣ въ томъ видѣ, какъ это существуетъ теперь, по мнѣнію губернской управы, совершенно достаточно и и дѣлать какія либо измѣненія не представляется надобности.

2) О принятіи участія въ сѣздахъ страховыхъ агентовъ, предсѣдателей или уполномоченныхъ управъ губернская управа, кромѣ полнаго сочувствія къ этому предложенію, ничего высказать не можетъ и въ будущемъ будетъ приглашать уѣздныя управы принять участіе въ страховомъ сѣздѣ; при этомъ губернская управа должна сказать, что на бывшіе до сего два сѣзда страховыхъ агентовъ, уѣзднымъ управамъ не было посылаемо отдѣльныхъ приглашеній единственно только по тому, что трудно было рассчитывать на прибытіе ихъ уполномоченныхъ.

3) О томъ, что 10⁰/₀ вознагражденіе за принятіе и возобновленіе страхованій необходимо для правильнаго и постепеннаго развитія дѣла добровольнаго страхованія вообще и что главнымъ образомъ оно необходимо въ интересахъ самихъ страхователей, такъ какъ, получая 10⁰/₀ вознагражденіе, агенты являются всегда готовыми къ услугамъ страхователей—все это изложено весьма подробно въ докладѣ по добровольному страхованію губернскому собранію сессіи 1890 г. стр. 9—11; кромѣ сего насколько полезно это вознагражденіе можно судить изъ цифровыхъ свѣдѣній о ходѣ добровольнаго страхованія, приведенныхъ на первой страницѣ сего доклада; въ виду всего этого губернская управа полагаетъ необходимымъ существующій порядокъ ⁰/₀ вознагражденія сохранить всѣцѣло, не колебля его какими либо измѣненіями.

и 4) Удовлетвореніе всѣхъ расходовъ по страховому дѣлу, по мнѣнію губернской управы, слѣдуетъ, какъ и нынѣ, оставить на обязанности губернской управы, которая въ этомъ случаѣ руководствуется постановленіями губернскаго собранія и предоставленіе расходованія страховыхъ суммъ уѣзднымъ управамъ повело бы къ большимъ неудобствамъ.

Въ заключеніе на разрѣшеніе губернскаго собранія по сему докладу губернская управа имѣетъ честь представить слѣдующіе вопросы:

1) Утвердить прилагаемые отчеты по страхованію строеній и движимости за 1897 г.

2) На основаніяхъ, изложенныхъ въ докладѣ, поручить губернской управѣ ввести съ 1 іюля 1899 г. страхованіе товаровъ и разрѣшить ей выработать для сего необходимыя инструкціи и формы.

3) Удовлетворить ходатайство Валдайскаго уѣзднаго земскаго собранія о выдачѣ единовременнаго пособія вольнымъ пожарнымъ обществамъ: Бологовскому 200 р. и Валдайскому 300 руб. на устройство новыхъ депо для храненія пожарныхъ трубъ.

4) По постановленію боровичскаго уѣзднаго земскаго собранія ассигновать въ распоряженіе уѣзднаго земства 300 р. для распланированія поселка при станціи ж. д. Валдайка.

5) Отклонить ходатайство тихвинскаго уѣзднаго земскаго собранія о выдачѣ прогоновъ Анисимовской вольной пожарной дружинѣ за отпускаемыя съ обывательскихъ станцій лошадей для выѣздовъ на пожары и ученія.

6) По постановленію бѣлозерскаго уѣзднаго земскаго собранія разрѣшить управѣ принять половину расходовъ по устройству Мегринскою вольною пожарною дружиною плетневой мазанки для склада пожарныхъ трубъ и др. инструментовъ и для устройства такового зданія послать бесплатно земскаго мастера.

7) Отклонить предложенія предсѣдателя крестецкой уѣздной земской управы барона А. П. Розенбергъ въ отношеніи установленія новаго порядка по страховому дѣлопроизводству и относительно выдачи процентнаго вознагражденія за возобновляемыя и заключаемыя вновь страхованія и затѣмъ

соглашаясь съ предложеніемъ его относительно участія въ сѣздахъ страховыхъ агентовъ представителей отъ уѣздныхъ земствъ, поручить губернской управѣ на будущее время о созывѣ таковыхъ сѣздовъ увѣдомлять уѣздныя управы, съ приглашеніемъ участвовать въ сѣздахъ.

8) Одобрить выработанные вновь тарифы премій по добровольному страхованію строеній и подвижности съ соотвѣтствующими пониженіями, которые согласно постановленія губернскаго собранія сессіи 1897 г. разсмотрѣны на бывшемъ въ 1898 г. сѣздѣ страховыхъ агентовъ.

9) Включить въ примѣчаніе къ тарифу премій, что постройки, приспособленныя для клубовъ съ временными театрами, должны быть принимаемы на страхъ по 2-му разряду.

10) Разрѣшить управѣ выдавать страхователямъ страховые знаки бесплатно.

11) На основаніяхъ, изложенныхъ въ докладѣ обязательнаго страхованія, разрѣшить управѣ выдавать вновь учреждаемымъ вольнымъ пожарнымъ обществамъ пособіе, какъ и нынѣ существующимъ въ размѣрѣ 50 руб. въ годъ и половинное пособіе на приобрѣтеніе трубъ и др. принадлежностей.

12) Внести въ смѣту на 1899 годъ:

По страхованію строеній.

1) На пожарные убытки 1899 года

40000 50000

На страховое управленіе.

2) 10% вознагражденія съ суммы полученныхъ премій

8000 8500

3) Содержаніе одного члена губернской управы

2800 2800

4) „ канцеляріи

3700 4500

5) „ помѣщенія губернской управы и канцелярскія принадлежности

500 500

6) Члену губернской управы, завѣд. страх. отдѣл., на разъѣзды въ его распоряженіе

500 500

7) Содержаніе помѣщеній при уѣздныхъ управахъ, отопленіе, освѣщеніе, канцелярскія принадлежности, наемъ временныхъ служащихъ и др. расходы

1000 1000

8) Печатаніе отчетовъ, докладовъ и разныхъ бланковъ

600 600

9) Корреспонденція

380 380

10) Вознагражденія казначействамъ по $\frac{1}{2}\%$

400 —

17880 18780

	Ассигновано собраніемъ на 1898 годъ рублей.	Испрашивается управой на 1899г. рублей.
1) На пожарные убытки 1899 года	40000	50000
<i>На страховое управленіе.</i>		
2) 10% вознагражденія съ суммы полученныхъ премій	8000	8500
3) Содержаніе одного члена губернской управы	2800	2800
4) „ канцеляріи	3700	4500
5) „ помѣщенія губернской управы и канцелярскія принадлежности	500	500
6) Члену губернской управы, завѣд. страх. отдѣл., на разъѣзды въ его распоряженіе	500	500
7) Содержаніе помѣщеній при уѣздныхъ управахъ, отопленіе, освѣщеніе, канцелярскія принадлежности, наемъ временныхъ служащихъ и др. расходы	1000	1000
8) Печатаніе отчетовъ, докладовъ и разныхъ бланковъ	600	600
9) Корреспонденція	380	380
10) Вознагражденія казначействамъ по $\frac{1}{2}\%$	400	—
	17880	18780

	Ассигновано собраниемъ на 1898 годъ рублей.	Испраши- вается упра- вой на 1899г. рублей.
<i>На мѣропріятія по улучшенію строительной и пожарной части.</i>		
11) Пособіе страхователямъ на покупку пожарныхъ инструментовъ	3000	3000
12) „ существующимъ 18 вольнымъ пожарнымъ обществамъ по 50 р. каждому, на покупку инструментовъ	450	950
13) „ разнымъ обществамъ, которыя могутъ открыться	200	350
14) Единовременное пособіе Бологовскому в. пож. общ. на устройство депо .	—	200
15) „ „ Валдайскому „ „ „ „ „ „ „ .	—	300
16) Боровичскому уѣздному земству для распланированія поселка при ст. Валдѣака.	—	300
	3650	5100
17) На списаніе недоборовъ, производство зачетовъ, обратныя выдачи, курсовую разницу, наемъ временныхъ служащихъ и др. расходы	500	500
Всего по смѣтѣ расходовъ	62030	74380
<i>По смѣтѣ доходовъ предполагается къ поступленію.</i>		
Премій по страхованіямъ	80000	85000
Процентовъ по бумагамъ	8384	9150
Разныхъ перечисленій	116	150
	88500	94300
Остатокъ отъ расходовъ предполагается	26470	19920
По страхованію движимости.		
Внести въ смѣту на 1899 г.		
1) На пожарные убытки	2000	5000
<i>На страховое управленіе.</i>		
2) 10% вознагражденія съ суммы полученныхъ премій	600	900
3) На содержаніе канцеляріи	200	200

	Ассигновано собраниемъ на 1898 годъ рублей.	Испраши- вается упра- вой на 1899г. рублей.
4) Печатаніе бланковъ и разные другіе расходы	100	100
5) Разныхъ перечисленій и курсовой разницы	20	20
6) Вознагражденіе казначействамъ по $\frac{1}{2}\%$ съ суммы 6000 руб.	30	—
	950	1220
Всего расходу по капиталу	2950	6220
<i>По сметѣ доходовъ предполагается къ поступленію.</i>		
Премій по страхованіямъ	6000	9000
Процентовъ по бумагамъ	190	304
Разныхъ перечисленій	10	96
	6200	9400
Остатокъ отъ расходовъ предполагается	3250	3180

Предсѣдатель *Н. Н. Сомовъ.*

Члены: { *С. П. Пузино.*
А. П. Храповицкій.
Б. К. Рейхель.
М. А. Прокофьевъ.

ОБЯЗАТЕЛЬНЫЯ ПОСТАНОВЛЕНІЯ

о мѣрахъ предосторожности отъ пожаровъ и о постройкахъ въ селеніяхъ.

Составленныя Новгородскимъ Губернскимъ Земскимъ Собраніемъ на основаніи 108 ст. и. 1 положенія о земскихъ учрежденіяхъ изд. 12 іюня 1890 г.

I.

Общія мѣры предосторожности отъ пожаровъ.

Вновь проектируемая правила.

1) Въ селеніяхъ каждый домохозяинъ обязанъ обсадить свое усадебное мѣсто, какъ съ улицы, такъ равно съ правой и лѣвой стороны усадебнаго мѣста, высокорастущими листовыми деревьями и въ случаѣ порчи таковыхъ отъ пожара или другихъ причинъ немедленно же возобновить ихъ новою посадкою (по ст. 416 уст. стр.).

2) Въ каждомъ селеніи, гдѣ нѣтъ естественныхъ водохранилищъ должны быть устроены на мірскіе сборы искусственныя водохранилища въ видѣ колодезь, прудовъ и пр. съ достаточнымъ количествомъ воды на случай пожара; въ случаѣ же недостаточности существующихъ водохранилищъ домохозяева обязаны устроить таковыя вновь (по 21 ст. уст. пожарн.).

3) На улицахъ и переулкахъ не должно складываться какихъ либо легко воспламеняющихся матеріаловъ, какъ напр.: стружекъ, опилокъ, сѣна, соломы, отрепья, кострики, щепокъ и тому подобнаго, а также не должно быть дозволяемо разведеніе огня для какихъ бы то ни было надобностей.

4) Всѣ сельскіе обыватели, какъ владѣющіе домами, такъ и живущіе у нихъ на квартирахъ, обязываются обращаться съ огнемъ и съ легковоспламеняющимися веществами съ возможною осторожностью.

5) Печи въ домахъ должны быть содержимы въ исправности и не представлять пожарной опасности по своему устройству. соблюдая при этомъ, чтобы разстояніе отъ деревянныхъ стѣнъ до печей и трубъ было не менѣе 5 верш. и чтобы дымоходы въ печахъ были съ поворотами, а не прямо въ трубу.

6) Печи топить съ осторожностью и во время топки имѣть за ними наблюденіе.

7) Горячую золу изъ печей не выносить и не высыпать близъ строеній и въ другихъ опасныхъ мѣстахъ.

8) Въ ригахъ и овинахъ печи устраивать прочныя съ желѣзными или кирпичными колпаками надъ

Правила 1876—1879 г.

1) Всѣ сельскіе обыватели, какъ владѣющіе домами, такъ и живущіе у нихъ на квартирахъ, обязываются обращаться съ огнемъ и съ удобовоспламеняющимися веществами съ возможною осторожностью, наблюдая взаимно, чтобы существующія по сему предмету правила всѣми въ точности были исполняемы, именно:

2) Чтобы печи въ домахъ содержались всегда въ исправности.

3) Для безопасности отъ пожара, печи класть не въ тѣсныхъ мѣстахъ и класть ихъ отъ земли или отъ кирпичнаго основанія и окладывать отъ деревянныхъ стѣнъ кирпичемъ, или оставлять около печи пустое мѣсто (§ 22).

Тамъ же, ст. 453.

4) Чтобы печи топились съ осторожностью и во время топки имѣлось за оною тщательное наблюденіе.

5) Чтобы горячую золу изъ печей не выносили, и не высыпали оную близъ строеній и въ другихъ опасныхъ мѣстахъ.

топками, разстояніе между печами и деревянными стѣнами оставлять не менѣе 12 верш. и во время топки имѣть за ними наблюденіе.

9) Дымовыя трубы должны быть устроены прочно изъ обожженаго кирпича или гончарныя и выходить поверхъ крыши не менѣе 12 верш.; желѣзныя трубы дозволяются только въ такихъ случаяхъ, если онѣ будутъ обдѣланы кирпичемъ поверхъ крыши, иначе же не дозволяются.

10) Дымовыя трубы и печи должны быть осматриваемы и вычищаемы не менѣе одного раза въ мѣсяць, причѣмъ испорченныя чинить, а ветхія передѣлывать.

11) Вокругъ дымовыхъ трубъ на разстояніи отъ нихъ не менѣе 2 саж. во все стороны существующія простыя соломенныя крыши должны быть промазаны глиной, такъ чтобы падающія искры не могли зажечь крыши.

12) Со свѣчей безъ фонаря и особенно съ лучиной, а также съ керосиновыми лампочками, ни ночью, ни днемъ на дворъ, по чердакамъ и службамъ не ходить.

13) Самоваровъ безъ присмотра не разогрѣвать и не ставить въ сѣняхъ, на галлереяхъ или подъ лѣстницами.

14) Не оставлять при образахъ зажженныхъ лампадъ, свѣчей, когда все отсутствуютъ.

15) Дѣтямъ зажигательныхъ спичекъ отнюдь не предоставлять.

16) Трубокъ, папиросъ, сигаръ не курить въ конюшняхъ, сѣновалахъ, на чердакахъ и тому подобныхъ опасныхъ мѣстахъ.

17) Въ домахъ, службахъ и на дворахъ не варить удобовозгорающихся веществъ, какъ на примѣръ масла, дегтю, но лишь въ особо устроенныхъ для сего, со всеми предосторожностями, помѣщеніяхъ или оврагахъ.

18) Веществъ, подверженныхъ скорому воспламененію, какъ-то: пороху, керосину, сѣры, смолы, сѣна, соломы и др., не хранить въ мѣстахъ, гдѣ они могутъ подвергнуться опасности отъ огня.

19) Въ домахъ и во дворахъ не складывать керосину, масла, дегтю, смолы, селитры, ворваннаго масла, пеньки и прочихъ удобовозгорающихся веществъ, кромѣ малаго количества необходимаго для домашняго употребленія.

6) Кромѣ сего должно наблюдать, чтобы печи дѣлались съ кирпичными трубами, которыя выводились сверхъ крыши на одинъ аршинъ, и чтобы печи не клались въ тѣсныхъ мѣстахъ, а клались отъ земли или отъ кирпичнаго основанія и окладывались отъ деревянныхъ стѣнъ кирпичемъ или оставлялось около печи пустое мѣсто.

7) Чтобы дымовыя трубы были вычищаемы по крайней мѣрѣ одинъ разъ въ мѣсяць, и чтобы какъ трубы, такъ и печи были осматриваемы каждую четверть года, причѣмъ испорченныя починивать, а ветхія передѣлывать на основаніи правилъ въ сихъ постановленіяхъ изложенныхъ.

8) Чтобы съ огнемъ безъ фонаря и особенно съ лучиной ни днемъ ни ночью на дворъ, по чердакамъ и службамъ никто не ходилъ.

9) Чтобы самоваровъ безъ присмотра не разогрѣвали и не ставили ихъ въ сѣняхъ, на галлереяхъ и подъ лѣстницами.

10) Чтобы не оставляли при образахъ зажженныхъ свѣчей, когда никого не будетъ въ комнатѣ.

11) Чтобы дѣтямъ отнюдь не давали фосфорныхъ спичекъ.

12) Чтобы трубокъ и сигаръ въ конюшняхъ, сѣновалахъ, на чердакахъ и тому подобныхъ опасныхъ мѣстахъ не курили.

13) Чтобы не варили въ домахъ, въ службахъ и на дворахъ удобовозгорающихся веществъ, какъ на примѣръ масла, но лишь въ особо устроенныхъ для сего со всеми предосторожностями каменныхъ помѣщеніяхъ.

14) Чтобы веществъ, подверженныхъ скорому воспламененію, какъ-то: пороху, керосину, сѣры, смолы, сѣна, соломы и другихъ, не хранили на печахъ и вообще въ мѣстахъ, гдѣ оны могутъ подвергнуться опасности отъ огня.

15) Чтобы въ домахъ и во дворахъ не складывалось масла, дегтю, смолы, селитры, ворваннаго масла, пеньки и прочихъ удобовозгорающихся веществъ, кромѣ малаго количества необходимаго для домашняго употребленія.

20) Въ столярныхъ и другихъ мастерскихъ не накоплять щенокъ, стружекъ, соломы и тому подобныхъ горючихъ матеріаловъ.

21) Частнымъ лицамъ не приготавливать и не продавать пороху и фейерверковъ.

21) На дворахъ, удаленныхъ отъ рѣкъ, кана, ловъ и прудовъ, имѣть по возможности колодцы-удобные для пользованія изъ нихъ водою во время пожаровъ (ст. 27 уст. пож.).

16) Чтобы въ столярныхъ мастерскихъ не накопили щенокъ и стружекъ и не бросали нагорѣлой свѣтильни на полъ.

17) Чтобы частныя люди не приготавливали и не продавали пороху и фейерверковъ.

18) Чтобы на дворахъ, удаленныхъ отъ рѣкъ, каналовъ и прудовъ, имѣлись по возможности колодцы, удобные для пользованія изъ нихъ водою во время пожаровъ.

19) Чтобы ежедневно осматривались въ домахъ незапертыя мѣста, какъ-то: сараи, конюшни, чердаки, сѣни, чуланы подъ лѣстницами и другія мѣста, гдѣ только могутъ укрыться злонамѣренные люди (§ 98).

Указат. мѣр. предостор. отъ огня 1867 г. § 1.
Постан. новгородскаго губе. н. земск. собранія 15 декабря 1873 года.

II.

Устройство пожарной части въ селеніяхъ.

23) Въ каждомъ селеніи избирается домохозяевами, срокомъ на 3 года, пожарный староста, на обязанности котораго лежать все ближайшія распоряженія по тушенію пожаровъ въ селеніи; а также постоянное наблюденіе за исправнымъ содержаніемъ частныхъ и общественныхъ пожарныхъ инструментовъ и трубъ и надзоръ за исправнымъ выполненіемъ со стороны населенія установленныхъ мѣръ предосторожности отъ пожаровъ и за правильностью возведенія построекъ; причемъ пожарный староста дѣлаетъ возможно частые осмотры чердаковъ, крышъ, дворовъ, печей, дымовыхъ трубъ и пр., какъ въ жилыхъ помѣщеніяхъ, такъ въ овинахъ и ригахъ, и кряду же даетъ распоряженія объ исправленіи замѣченныхъ имъ неисправностей (по ст. 21 уст. пож.).

20) Пожарные старосты имѣютъ смотрѣніе, чтобы пожарныя орудія и принадлежности содержимы были въ надлежащей исправности, побуждая нерадивыхъ исправить ихъ опущеніе безъ отлагательства. Кроме того, все обыватели селенія обязаны неуклонно, по требованію своего участковаго пожарнаго старосты, исполнять тѣ его законныя требованія, которыя относятся къ возложеннымъ на него обязанностямъ въ отношеніи охраненія селенія отъ пожара, наиримѣръ отправлять установленную очередь караула и друг., указанныя въ главѣ о мѣрахъ предосторожности отъ пожаровъ (§ 90).

Тамъ же, ст. 23 постан. новгор. губерн. земск. собр. 15 дек. 1873 г.

21) Пожарный староста полагается одинъ въ нѣсколькихъ участкахъ, наиримѣръ отъ 5 до 10, смотря по удобству надзора, что въ селеніяхъ должно быть въ зависимости отъ величины селенія и близости ихъ одного отъ другого. Онъ избирается обывателями тѣхъ участковъ изъ среды себя и утверждается полиціею (§ 124).

Тамъ же, § 24.

22) Мірскіе пожарные инструменты селенія (ст. 93 и 94) состоятъ въ вѣдѣніи сельскаго старосты. Онъ обязанъ по часту осматривать ихъ и удостовѣряться, находятся ли они въ надлежащей исправности, принимая въ противномъ случаѣ надлежащія мѣры къ приведенію оныхъ въ должный порядокъ (§ 93).

Тамъ же, ст. 26.

24) Пожарному старостѣ, а равно страховымъ агентамъ, членамъ земскихъ управъ для опредѣленія степени исправности пожарной части въ селеніяхъ,

23) Примѣрныя пожарныя тревоги производятся членами земскихъ управъ, по уполномочію оныхъ и уѣздными исправниками; являться на эти тревоги

предоставляется дѣлать осмотры пожарныхъ обозовъ и принадлежностей, испытаніе ихъ и примѣрные тревоги, по которымъ домохозяева обязаны немедленно являться съ собственными и общественными пожарными инструментами на мѣсто тревоги (по ст. 21-й уст. пож.).

25) Около домовъ, при овинахъ и ригахъ имѣть чаны съ водою и при нихъ метлы, швабры и лѣстницы.

26) Въ каждомъ селеніи должны быть заведены на мірскія суммы и содержаться въ полной исправности общественные пожарные инструменты и принадлежности, въ количествѣ не менѣе показаннаго въ нижеслѣдующемъ расписаніи:

	Сел. имѣющія не болѣе.					
	10 дв.	20 дв.	40 дв.	60 дв.	80 дв.	200 дв.
Бочекъ для воды, имѣющихъ не менѣе 20 ведеръ	1	2	3	3	4	4
Одноклокъ для лѣтняго хода подъ бочки	1	2	3	3	4	4
Дровней для зимняго хода подъ бочки	1	2	3	3	4	4
Ушатовъ для воды, вмѣщающихъ не менѣе 5 ведеръ	2	2	3	3	4	4
Ведеръ желѣзныхъ или кожаныхъ	5	7	10	12	15	20
Багровъ желѣзныхъ съ насадками	2	3	4	5	6	7
Ломовъ " " "	1	1	1	2	2	2
Ухватовъ " " "	1	1	2	2	3	3
Лѣстницъ 3 саженой длины	1	1	2	2	2	2
Пожарный звонокъ	1	1	1	1	1	1

27) Селенія, имѣющія отъ 50 до 100 дворовъ, кромѣ показанныхъ выше общественныхъ пожарныхъ инструментовъ, обязаны имѣть не менѣе одной пожарной заливной трубы, а селенія, имѣющія отъ 100 до 200 дворовъ, не менѣе двухъ пожарныхъ трубъ; при означенныхъ трубахъ должны также имѣться въ исправности дроги для лѣтняго хода и сани или дровни для зимняго хода. Селенія же, имѣющія менѣе 50 дворовъ, должны заводить пожарныя заливныя трубы по мѣрѣ возможности.

28) Для селеній, имѣющихъ болѣе 200 дворовъ, губернской земской управой, по соглашенію съ подлежащими земскими начальниками, составляются особыя расписанія, которыя должны служить дополненіемъ къ ст. 25 и 27 сихъ правилъ (ст. по 24 уст. пож.).

обязаны всѣ мѣстные жители съ подлежащими пожарными инструментами (§ 94).

Постан. новгородскаго губернскаго земск. собранія 15 декабря 1873 года.

Примѣчаніе. По неуказанію въ ст. 88 правилъ о мѣрахъ предосторожности отъ пожаровъ, утвержденныхъ 8 января 1876 г., количества огнегасительныхъ снарядовъ для каждаго селенія на случай пожара, постановленіемъ губернскаго земскаго собранія 14 декабря 1879 г. назначено на каждые 10 дворовъ: 1 багоръ, 1 ухватъ, 1 лѣстница трехсаженной длины, 1 бочка въ 20 ведеръ и при ней двѣ швабры.

24) Чтобы на чердакахъ, при овинахъ и въ другихъ удобныхъ мѣстахъ имѣлись чаны съ водою и при нихъ метла, швабры и лѣстницы.

25) Во всякомъ селеніи имѣть всегда въ готовности на случай пожара нужные огнегасительные снаряды, а именно: по нѣскольку крюковъ, вилъ, лѣстницъ и т. п., сохраняя оныя при церквахъ или въ другихъ по удобности избранныхъ мѣстахъ. Кромѣ того, въ каждой деревнѣ, по наряду пожарнаго старосты, должна содержаться на готовѣ одна бочка съ водою на соотвѣтствующемъ времени года экипажѣ (§ 88).

Уст. пожарной Т. XII ч. I. ст. 21. Постан. новгородскаго губернскаго земскаго собранія 15 декабря 1873 года.

26) Пожарные инструменты (ст. 88) заводятся по желанію сельскаго общества и приобрѣтаются на счетъ общественныхъ сборовъ (§ 92).

Тамъ же, ст. 25.

27) Сверхъ обыкновенныхъ орудій огнегасительныхъ могутъ быть заводимы въ селеніяхъ, особенно въ многолюдныхъ и въ тѣхъ, гдѣ учреждено волостное управленіе, заливныя трубы и другіе инструменты для употребленія ихъ въ нѣсколькихъ селеніяхъ, близко одно отъ другого отстоящихъ.

Устав. пожарной т. XII ч. I ст. 24.

29) Для хранения общественных пожарных инструментовъ въ каждомъ селеніи, на безопасныхъ отъ пожара мѣстахъ и по возможности въ центрѣ селенія, должны быть устроены за мірской счетъ и содержимы въ исправности пожарные сараи (по ст. 21 уст. пож.).

30) Въ торговыхъ баняхъ, всѣхъ заводахъ и фабрикахъ, дѣйствующихъ посредствомъ огня, имѣть всегда въ готовности большіе чаны или бочки съ водою, ручныя пожарныя трубы и подвижныя лѣстницы, достигающія до крыши.

31) Въ селеніяхъ для огражденія ихъ безопасности отъ пожаровъ и вообще для охраны имущества жителей, учреждаются ночные, а въ тѣхъ селеніяхъ, гдѣ населеніе въ лѣтнее время уходитъ на полевая работы, а также въ праздничные дни и дневные караулы, или по найму изъ мірскихъ суммъ, или по очереди, назначенной сельскимъ сходомъ (по ст. 21 уст. пож.).

28) Все сельское общество, признавъ дѣйствія пожарнаго старосты во время пожара особенно выдающимися своею распорядительностію и самопожертвованіемъ, имѣетъ право ходатайствовать предъ новгородскою губернскою земскою управою о награжденіи его (§ 144).

Постан. новгородскаго губернск. земск. собранія 15 декабря 1873 года.

29) Чтобы въ торговыхъ баняхъ, всѣхъ заводахъ и фабрикахъ, дѣйствующихъ посредствомъ огня, имѣлись всегда въ готовности большіе чаны или бочки съ водою, ручныя пожарныя трубы и подвижныя лѣстницы, достигающія до крыши.

30) Въ селеніяхъ, въ періодъ времени отъ 1 іюня по 1 октября, на каждые два дома, хозяева ихъ по очереди, соблюдая таковую каждый въ теченіе одной недѣли, подъ наблюденіемъ пожарнаго старосты, должны содержать большую кадку или дощанъ съ водою на улицѣ передъ домомъ.

31) Караулы учреждаются преимущественно въ ночное время, т. е. отъ захожденія солнца до разсвѣта, а лѣтомъ, во время короткихъ ночей, отъ 9 часовъ вечера до 6 утра. Въ особыхъ же случаяхъ учреждаются караулы и днемъ (§ 107).

Примѣчаніе. Караулы усиливаются въ воскресные и праздничные дни.

Указат. мѣрь предостор. отъ огня 1876 года § 6.

32) Обязанность содержать караулы относится ко всѣмъ обывателямъ, какого бы званія и вѣдомства они ни были, имѣющимъ въ селеніи дома, лавки, фабрики, заводы и другую подобную недвижимую собственность (§ 109).

Тамъ же, § 7.

33) Для уравнительности въ содержаніи карауловъ, образуются въ селеніяхъ пожарныя участки подъ наименованіемъ 1, 2, 3 и т. д., въ каждомъ изъ сихъ участковъ можетъ быть неопредѣленное число дворовъ, съ тѣмъ только, чтобы общее протяженіе участка по улицѣ не превышало 200 саж. (§ 108).

Примѣчаніе. Въ одинъ участокъ могутъ входить дома, находящіеся по обѣимъ сторонамъ улицы, лишь бы протяженіе участка составляло, какъ постановлено выше, въ одну линію не болѣе 200 саж., и вообще, если это не представляетъ неудобства въ надзорѣ.

Тамъ же, § 8.

34) Распредѣленіе пожарныхъ участковъ дѣлается въ селеніяхъ волостнымъ старшиною и сельскими старостами. Распредѣленіе сіе, до окончательнаго утвержденія, предъявляется обывателямъ, при чемъ прини-

маются въ уваженіе дѣлаемыя со стороны ихъ справедливыя замѣчанія, относящіяся къ наиболѣе уравнительному распредѣленію повинности обывательскаго караула (§ 110).

Тамъ же, § 9.

35) Распредѣленіе пожарныхъ участковъ утверждается въ селеніяхъ въ волостномъ правленіи. Выписки изъ сего распредѣленія отсылаются въ селеніяхъ сельскимъ старостамъ. *Въ виду разнообразности занятій, во время пожара, сельскаго старосты, сотскаго или десятскаго и пожарнаго старосты, должность пожарнаго старосты можетъ быть соединяема съ другими двумя должностями только въ крайнихъ случаяхъ по усмотрѣнію самихъ обществъ (§ 111).*

Тамъ же, § 10 постан. новгородск. губ. земск. собр. 15 декабря 1873 г.

36) На каждый участокъ полнаго размѣра, ст. 109, полагается ночью два караульныхъ, не считая установленныхъ ст. 118 смѣнъ, а днемъ можно имѣть и одного караульнаго на участокъ. Въ случаѣ возобновленія пожаровъ, предоставляется усиливать эти караулы въ мѣрѣ, какая признана будетъ необходимою (§ 112).

Тамъ же, § 11.

37) Караулы отбываются по очередямъ (§ 113).

Тамъ же, § 12.

38) Очередью называется обязанность содержать караулъ въ продолженіе одной ночи или одного дня (§ 114).

Тамъ же, § 13.

39) Раскладка очередей между обывателями каждаго участка предоставляется взаимному ихъ соглашенію съ тѣмъ, чтобы домохозяева ставили караулы сообразно средствамъ каждаго изъ нихъ такъ, чтобы владѣльцы недвижимыхъ имуществъ болѣе цѣнныхъ исполняли большее число очередей противъ владѣльцевъ имуществъ менѣе цѣнныхъ. Для таковой раскладки брать число очередей или караульныхъ, какое приходится на мѣсяць, именно 60 очередей ночныхъ и 30 дневныхъ (тамъ, гдѣ сіи послѣднія будутъ учреждены), и распредѣлить это число, согласно изъясненному основанію, на дома и вообще недвижимыя имущества, вошедшіе въ участокъ (§ 115).

Тамъ же, § 14.

40) Назначеніе послѣдовательнаго порядка, въ которомъ должны быть исполняемы очереди, предоставляется также взаимному соглашенію домовладѣльцевъ, но при семъ желательно, чтобы сдѣланное ими по сему предмету распредѣленіе оставалось твердымъ, какъ для предупрежденія замѣшательства въ самомъ исполненіи очередей, такъ и для того, чтобы полиція и сельское начальство всегда знали, кто именно изъ обывателей котораго числа состоитъ на очереди. Если бы, по какимъ либо уважительнымъ причинамъ,

представилось необходимымъ измѣнить послѣдовательность очередей между всеми или только нѣкоторыми обывателями, то допускать сіе не иначе, какъ съ вѣдома волостного старшины и сельскаго старосты.

Указат. мѣръ предост. § 15.

41) Назначеніе времени исполненія очередей каждымъ обывателемъ, въ предшедшей статьѣ показанное, дѣлается въ видѣ особаго росписанія, за подписью всехъ землевладѣльцевъ или приглашенныхъ ими для того лицъ, и по утвержденіи волостнымъ правленіемъ сообщается въ копіяхъ или выпискахъ владѣльцамъ домовъ (§ 117).

Тамъ же, § 16.

42) Такъ какъ очередь заключаетъ въ себѣ цѣлую ночь или цѣлый день караула, то, для облегченія обывателей въ отправленіи онаго, предоставляется усмотрѣнію каждаго изъ нихъ въ своемъ семействѣ, а въ малосемейныхъ по взаимному соглашенію съ сосѣдями, учреждать смѣны, съ отвѣтственностью очереднаго обывателя за исправность караула (§ 118).

Тамъ же, § 17.

43) Дозволяется обывателямъ добровольно по взаимному соглашенію нанимать караульныхъ каждому за себя и всемъ за цѣлый участокъ (§ 119).

Тамъ же, § 18.

44. Люди моложе 17 лѣтъ отъ роду и дряхлые старики болѣе 60 лѣтъ отъ роду къ найму въ караульные не допускаются (§ 120).

Тамъ же, § 19.

45) Караульный, во время отправленія караула, долженъ безотлучно обходить свой участокъ и въ случаѣ, если замѣтитъ гдѣ либо дымъ не во время и не въ надлежащемъ мѣстѣ, или людей, пробирающихся тайно къ заднимъ постройкамъ и удаляющихся изъ оныхъ, и вообще, если усмотритъ что либо сомнительное, тотчасъ поспѣшаетъ на мѣсто для удостовѣренія и осмотра, и если окажется поджогъ или начало пожара отъ неосторожности, то объявляетъ о томъ немедленно живущимъ въ домѣ и сосѣдямъ, прося ихъ помощи, и даетъ знать волостному старшинѣ или сельскому старостѣ, подозрительныхъ же людей задерживаетъ (§ 121).

Тамъ же, § 20.

46) Караульный имѣетъ право задержать каждаго возбудившаго особое подозрѣніе челоуѣка и представить его волостному старшинѣ или сельскому старостѣ (§ 122).

Тамъ же, § 21.

47) Караульные должны имѣть трещетки для сигналовъ, въ случаѣ обнаруженнаго пожара.

Караульные должны исполнять лежащую на нихъ обязанность добросовѣстно и съ усердіемъ, подѣ наблюдениемъ пожарныхъ старостъ и полиціи, въ селеніяхъ же, сверхъ сего, подѣ наблюдениемъ сельскихъ старостъ и волостныхъ старшинъ (§ 123).

Тамъ же, § 22 и 23.

48) Пожарный староста наблюдаетъ за исправностью караула и объ уклоняющихся отъ онаго и нерадивыхъ извѣщаетъ полицію или волостное правленіе для дальнѣйшихъ распоряженій (§ 125).

Тамъ же, § 25.

49) Пожарный староста освобождается отъ исправленія очереди за свой домъ, въ одномъ изъ участковъ его вѣдомства находящійся (§ 126).

Тамъ же, § 26.

50) За всякій отказъ пожарному старостѣ въ исполненіи его законныхъ требованій виновные подвергаются взысканію по суду, смотря по подсудности дѣла; какъ обвинитель и свидѣтель, въ данныхъ случаяхъ, является на судъ пожарный староста (§ 97).

Постан. губ. собр. 15 декабря 1873 г.

51) Всѣ изложенныя выше правила предосторожности отъ пожаровъ должны быть принимаемы не въ видѣ исключительныхъ, временныхъ мѣръ, но какъ постоянныя правила, обязательныя для всѣхъ и во всякое время (§ 127).

Указат. мѣръ предост. § 27.

52) Каждый обыватель, замѣтивъ у себя въ домѣ или у другихъ обывателей участка несоблюденіе вышеизъясненныхъ правилъ, въ случаѣ неуваженія нарушителемъ кроткихъ съ его стороны предостереженій и напоминаній, въ видахъ взаимнаго самосохраненія обязанъ тотчасъ дать знать о томъ волостному старшинѣ, пожарному старостѣ или сельскому старостѣ (§ 128).

Тамъ же, § 28.

53) Пожарные старосты повсюду должны наблюдать за неуклоннымъ наблюдениемъ обывателями указанныхъ мѣръ предосторожности отъ пожаровъ въ жилыхъ мѣстахъ, внѣ оныхъ и при работахъ по огневому сельскому хозяйству, разумѣя подѣ сими послѣдними жженіе лѣса, кубышей, сучьевъ подѣ пашни и т. п. (§ 129).

Тамъ же, § 29.

54) Дѣлаемыя обывателями полиціи заявленія о случаяхъ нарушенія мѣръ предосторожности отъ пожаровъ должны быть тотчасъ записываемы въ имѣющуюся для таковыхъ заявленій въ полицейскихъ управленіяхъ книгу (§ 130).

Тамъ же, § 30

32) Независимо отъ общественныхъ инструментовъ, у каждаго изъ домохозяевъ должны имѣться свои домашніе пожарные инструменты, согласно распisanія составляемаго по распоряженію старшины на сельскомъ сходѣ.

33) При возникновеніи пожара въ селеніи, вблизи его или въ сосѣднихъ селеніяхъ на разстояніи 5 верстъ, всѣ взрослые жители селенія обязаны являться на пожаръ съ своими и общественными пожарными инструментами и принимать дѣятельное участіе въ тушеніи, подчиняясь во всемъ распоряженіямъ пожарнаго старосты или другихъ должностныхъ лицъ (по ст. 21 уст. пож.).

55) Волостные старшины должны росписать всѣхъ жителей по числу дворовъ, кому съ какимъ огнегасительнымъ снарядомъ на пожаръ являться при первой повѣсткѣ (§ 89).

Уст. пож. ст. 22.

56) Всѣ совершеннолѣтніе односельцы, находящіеся дома, въ случаѣ пожара, по произведенной тревогѣ пожарнымъ старостою или другимъ лицомъ, его замѣняющимъ, или наконецъ караульнымъ, обязаны немедленно явиться на мѣсто пожара съ назначеннымъ по росписанію каждому пожарнымъ орудіемъ и исполнять распоряженія пожарнаго старосты (§ 95).

Постанов. губерн. собр. 15 декабря 1873 г.

57) Вмѣняется въ непремѣнную обязанность всѣмъ жителямъ внѣ городскихъ поселеній на разстояніи 5 верстъ отъ пожара безразлично — въ селеніяхъ или отдѣльныхъ усадьбахъ, являться на пожаръ по первому призыву по одному отъ каждаго дома; исключеніе въ этомъ допускается только для отсутствующихъ (§ 96).

Тамъ же.

58) При появленіи пожара въ селеніи, всѣ совершеннолѣтніе жители онаго, а равно и лица, указанные въ ст. 95 и 96 сихъ постановленій, должны тотчасъ явиться на мѣсто пожара съ тѣми огнегасительными снарядами, которые каждый изъ нихъ по росписанію имѣть у себя обязанъ (§ 132).

Уставъ пожарн. т. XII ч. I. ст. 74.

59) Прибывъ на мѣсто пожара, обыватели въ селеніяхъ принимаютъ всѣ возможныя мѣры къ скорѣйшему погашенію огня и къ спасенію людей и ихъ имущества. *Лица, явившіеся въ селеніяхъ на пожаръ, во всемъ, касающемся тушенія пожара, безусловно должны подчиняться распоряженіямъ пожарнаго старосты (§ 133).*

Тамъ же, ст. 75. Постан. новгор. губ. земск. собранія 15 декаб. 1873 г.

60) Въ случаѣ усиленія пожара и недостатка въ людяхъ, призываются на помощь солдаты съ квартирующихъ въ селеніи и близь онаго полковъ, которые обязаны безпрекословно помогать обывателямъ въ потушеніи пожара (§ 134).

Тамъ же, ст. 76.

61) Начальники воинскихъ командъ обязаны въ особенности отвращать всякій безпорядокъ и особливо грабительство (§ 135).

Тамъ же, ст. 77.

62) Для сего, по требованію полицейскаго начальства, составляется изъ отряженныхъ къ сему

нижнихъ чиновъ воинской команды цѣпь, долженствующая окружать все то мѣсто, на которое будетъ выносимо спасаемое имущество (§ 136).

Тамъ же, ст. 78.

63) Въ отвращеніе беспорядковъ, кои произойти могутъ отъ разныхъ начальствъ, все люди изъ полковъ, на пожаръ пришедшіе, должны въ селеніяхъ исполнять распоряженіе *полиціи или пожарныхъ старостъ*. Начальники ихъ должны только наблюдать, чтобы команды съ точностію исполняли данныя имъ приказанія (§ 137).

Тамъ же, ст. 79. Пост. новгородскаго губ. земск. собранія 15 дек. 1873 г.

64) Воинскимъ командамъ строжайше запрещается самопроизвольно, безъ указанія помянутыхъ въ ст. 137 сихъ постановленій лицъ, ломать окрестные дома или выносить изъ оныхъ вещи (§ 138).

Тамъ же, ст. 80.

65) Во время пожара обязанность сельскаго старосты опредѣляется сборомъ народа и распоряженіями по охраненію спасаемаго имущества; сотскаго или десятскаго—наблюденіемъ порядка на мѣстѣ пожара, и пожарнаго старосты—указаніемъ мѣръ, служащихъ къ утушенію пожара (§ 140).

Тамъ же.

66) Во время пожара подъ бочку, которая на основаніи ст. 88 должна быть всегда на лицо, пожарный староста можетъ брать первую оказавшуюся на лицо лошадь (§ 139).

Постан. новгородскаго губ. земск. собранія 15 декабря 1873 года.

34) Для возки во время пожара бочекъ съ водою, трубъ, пожарныхъ инструментовъ и проч. все жители обязаны давать своихъ лошадей съ упряжью безвозмездно и отъ выполненія этой обязанности никто не въправѣ отказываться.

35) Сельскіе и пожарные старосты, волостные старшины и страховые агенты обязаны наблюдать за исполненіемъ всехъ вышеизложенныхъ правилъ.

36) Въ случаѣ неисполненія кѣмъ либо изъ жителей законныхъ требованій и распоряженій пожарнаго старосты и другихъ должностныхъ лицъ, а также въ случаѣ нарушенія ими установленныхъ мѣръ предосторожности, неявки ихъ на пожаръ или по сдѣланной тревогѣ съ надлежащими пожарными инструментами и непринятія ими надлежащихъ мѣръ для тушенія пожара—пожарный староста или другое должностное лицо должны немедленно же привлекать виновныхъ къ уголовной отвѣтственности (по ст. 21 уст. пож.).

III.

О распланированіи селеній и объ устройствѣ улицъ, проулковъ, площадей и кварталовъ.

37) Каждому селенію, находится ли оно на частной или общественной землѣ, долженъ быть составленъ планъ, при чемъ соблюдаются въ установленныя для распланированія селеній правила.

38) Улицы въ селеніяхъ и вообще въ населенныхъ мѣстахъ располагаются правильными прямыми линиями; ширина улицъ назначается по мѣстоположенію не менѣе 12 сажень, а если чрезъ селеніе, проходятъ шоссейныя и почтовыя дороги, а также земскіе или торговые тракты, то ширина улицъ должна быть назначена не менѣе 16 сажень. Если же мѣстоположеніе не дозволяетъ сохранить означенную ширину улицы, то строенія, какъ жилыя, такъ и не жилыя назначаются только съ одной стороны (по ст. 424 уст. стр.).

39) Проулки, проѣзды и прогоны въ селеніяхъ и вообще въ населенныхъ мѣстахъ устраиваются не болѣе какъ черезъ 8 дворовъ, шириною не менѣе 6 сажень (по ст. 426 уст. стр.).

40) Въ селеніяхъ, гдѣ болѣе 60 дворовъ, если въ нихъ не имѣется естественныхъ разрывовъ, какъ напр. рѣкъ обязательно должны быть устраиваемы площади (по ст. 416 уст. стр.).

41) Для точнаго означенія направленія новыхъ улицъ, переулковъ и площадей ставятся за мірской счетъ столбы съ вырубленными на нихъ знаками, которые и должны быть сохраняемы (по ст. 416 уст. стр.).

42) Устройство и исправное содержаніе улицъ, проѣздовъ къ водохранилищамъ, сточныхъ канавъ, дорогъ и мостовъ, такъ чтобы не было какихъ либо препятствій къ тушенію пожаровъ, лежитъ на обязанности мѣстныхъ домохозяевъ (по ст. 416 уст. стр.).

67) Каждому селенію, находится ли оно на частной или общественной землѣ, долженъ быть составленъ планъ, по правиламъ вышеизъясненнымъ (§ 28).

Пстан. губерnsk. земск. собранія 14 декабря 1879 года.

68) Гдѣ селенія выстроены уже, или строятся правильно и съ безопасностію отъ пожара, тамъ оныя оставить въ настоящемъ положеніи (§ 43).

Устав. стр. ст. 500.

69) Селенія могутъ быть устраиваемы, смотря по мѣстоположенію и удобствамъ, въ одну, двѣ и болѣе линій, или квадратовъ (§ 1).

Уст. стр. ст. 421 и постан. губ. собранія 1879 года.

70) Улицы въ селеніяхъ проводить сколь можно прямыя и правильныя (§ 3).

Тамъ же, ст. 423.

71) Ширина улицъ, особенно въ селеніяхъ при большимъ дорогахъ, опредѣляется вообще не менѣе десяти сажень. Если же мѣстоположеніе не позволитъ сохранить сію ширину между двухъ линій строенія, то строеніе назначать съ одной только стороны (§ 4).

Св. зак. Т. XII ч. I, уст. стр. ст. 424.

72) Переулки и проѣзды между гнѣздомъ должны быть въ шесть сажень шириною (§ 6).

Св. зак. Т. XII ч. I, уст. стр. ст. 426.

73) Въ селеніи, которое многолюдно, надобно, чтобы среди онаго была площадь, а въ самыхъ большихъ и торговыхъ и болѣе одной, смотря по нуждѣ (§ 2).

Тамъ же, ст. 421.

IV.

Размѣръ усадебныхъ мѣстъ, разрывы между строениями и правила по возведенію построекъ.

43) Размѣръ усадебныхъ мѣстъ отводимыхъ для возведенія строеній полагается по улицѣ не менѣе 12 саж. и въ глубину усадьбы не менѣе 60 саж. (по ст. 416 уст. стр.).

Примѣчаніе 1. Въ мѣстахъ, гдѣ имѣются фруктовые сады, земли для садовъ отводить столько, сколько пространство позволяетъ; никакихъ въ семъ случаѣ стѣсненій не должно быть, а напротивъ, должно стараться поощрять разведеніе и распространеніе садовъ.

Примѣчаніе 2. Усадебныя мѣста бобылямъ отводятся въ томъ размѣрѣ, какой необходимъ для возведенія ихъ построекъ.

44) Всѣ строенія вновь возводимыя и заново перестраиваемыя должны имѣть разрывы отъ строеній, расположенныхъ на сосѣднихъ усадьбахъ, не менѣе 6 саж., за исключеніемъ каменныхъ и др. огнестойкихъ строеній, крытыхъ желѣзомъ или другими огнеупорными матеріалами, которыя могутъ возводиться съ меньшими разрывами по разрѣшеніямъ уѣздныхъ земскихъ управъ (по ст. 457 уст. стр.).

45) Для болѣе удобнаго пользованія усадебной землей, съ цѣлью разведенія садовъ и огородовъ, мѣста, назначаемыя для 6 саж. разрывовъ, отводятся съ одной стороны усадебнаго мѣста, наблюдая, чтобъ эта сторона была одна и та же (т. е. правая или лѣвая, обращаясь лицомъ на улицу) для цѣлаго селенія

74) Изъ опредѣленныхъ для двора въ глубину шестидесяти сажень отдѣлять: 1) Съ одной стороны подъ дворъ, а съ другой подъ огородъ отъ пятнадцати до двадцати пяти сажень. 2) Сзади двора и огорода, во всю ширину гнѣзда, подъ коноплянники, гдѣ они есть, или сады, отъ двадцати пяти до тридцати пяти сажень. 3) За коноплянниками, или садами, подъ гумно съ овинномъ во всю ширину усадьбы десять сажень. 4) Коноплянники и гумна могутъ быть располагаемы и такъ, чтобы половина мѣста для нихъ опредѣляемаго, во всю длину отдѣлена была для сада, а изъ другой половины часть подъ гумно, а остальное за тѣмъ мѣсто собственно подъ коноплянники, съ проѣздомъ со двора на гумно. 5) Въ тѣхъ мѣстахъ, гдѣ коноплянники и гумна съ овинами располагаются не при дворахъ, но вообще у селенія, тамъ оныя такъ и опредѣлять, не присоединяя ихъ къ дворамъ, какъ то выше означается для примѣровъ въ тѣхъ мѣстахъ, гдѣ расположеніе крестьянскаго хозяйства устраивается соотвѣтственно выше изъясненнымъ примѣрамъ (§ 14).

Примѣчаніе. Въ мѣстахъ, гдѣ находятся у крестьянъ фруктовые сады, земля для садовъ отводиться можетъ, сверхъ упомянутыхъ выше тридцати пяти сажень, столько, сколько пространство позволитъ. Никакое въ семъ случаѣ стѣсненіе не совмѣстно, и напротивъ, стараться должно всемѣрно поощрять разведеніе и распространеніе садовъ.

Тамъ же, ст. 445.

75) Промежутки между жилыми деревянными домами должны быть не менѣе шести сажень и не могутъ быть застраиваемы (§ 25).

Указъ правит. сената отъ 8 мая 1879 г. № 20127.

76) Дворы въ гнѣздѣ располагаемы должны быть слѣдующимъ образомъ: 1) Въ гнѣздѣ, состоящемъ изъ двухъ дворовъ, сіи послѣдніе должны прилегать одинъ къ другому огородами, такъ чтобы строенія были раздѣлены оными. 2) Гнѣздо состоящее изъ 4, 6 или 8 дворовъ, располагается такъ, что средину

или по меньшей мѣрѣ для цѣлаго квартала. Но мѣста для 6 саж. разрывовъ также могутъ быть назначаемы и по ровной части со стороны обѣихъ смежныхъ усадебъ, т. е. чтобъ вновь возводимыя строенія находились отъ межи усадебной осѣдлости, по правую и лѣвую сторону, не ближе 3 саж. и съ соблюденіемъ въ этихъ случаяхъ единообразія для цѣлаго селенія или квартала. Причемъ, если при возведеніи новаго строенія окажется на сосѣдней усадьбѣ старое строеніе, на разстояніи какъ въ первомъ, такъ и во второмъ случаѣ менѣе 6 саж., то соблюденіе по отношенію къ старому строенію установленнаго 6 саженаго разрыва необязательно, такъ какъ цѣль эта будетъ достигнута въ послѣдствіи при перестройкѣ стараго строенія (по ст. 416 уст. стр.).

46) Главныя жилыя постройки должны быть располагаться вдоль улицъ или дорогъ правильными линиями и обращаемы окнами на улицу или на дорогу, а нежилыя, какъ то: дворы, конюшни, амбары—должны быть устраиваемы внутри усадебнаго мѣста (по ст. 416 уст. стр.).

онаго составляютъ два двора, соединенные между собою огородами, по сторонамъ же размѣщаются прочіе дворы, прилегая къ строеніямъ огородами. 3) Гнѣзда одно отъ другого отдѣляются переулкомъ, или проездомъ, шириною въ шесть саж. (§ 15).

Примчаніе. При составленіи плановъ, не ограничиваясь установленнымъ между каждыхъ двухъ дворовъ или гнѣздъ промежуткомъ, назначать чрезъ каждыя десять гнѣздъ и болѣе, смотря по удобности, мѣста для площадей, вдвое болѣе противъ обыкновенныхъ интерваловъ, опредѣленныхъ между гнѣздами, а дабы не растянуть слишкомъ селенія по одной линіи, назначать, по удобству къ водѣ, поперечныя улицы такой же ширины, какъ и площади.

Тамъ же, § 446.

77) Жилой домъ въ каждомъ дворѣ располагать къ одной сторонѣ такъ, чтобы длина онаго съ сѣнями и клѣтью простиралась во дворъ, а ширина по линіи улицы (§ 23).

Уст. ст. 454.

78) Къ другой сторонѣ двора по линіи улицы можно строить амбары для хлѣба и другія хозяйственныя строенія, предоставляя впрочемъ на волю относить оныя, гдѣ сіе въ обыкновеніи, на удобныя, внѣ селенія, мѣста (§ 24).

Тамъ же, § 455.

79) Гнѣзда составлять не болѣе какъ изъ 2, 4, 6 и 8 дворовъ, смотря по количеству земли, вообще для всего селенія опредѣленной, и мѣстной удобности (§ 11).

Тамъ же, ст. 441.

80) Во дворѣ, для котораго въ ширину опредѣлено будетъ двѣнадцать сажень, отдѣлять изъ оныхъ семь или восемь подъ дворъ съ строеніемъ и пять или четыре подъ огородъ (§ 12).

Тамъ же, 443.

81) Черныя избы выводить изъ употребленія, по мѣрѣ возможности, и, вмѣсто того, стараться печи въ избахъ дѣлать съ кирпичными трубами, выводя оныя сверхъ крыши на одинъ аршинъ (§ 21).

Уст. стр. 452.

82) Дворы, въ отношеніи ихъ къ соединенію, располагать можно и такимъ образомъ, чтобы каждыя два двора соединялись между собою жилыми строеніями и чтобы по сторонамъ жилыхъ строеній были огороды (§ 16).

Тамъ же, ст. 447.

47) Расположеніе строеній внутри усадебнаго мѣста можетъ быть допускаемо въ слѣдующемъ видѣ: домъ, изба или двѣ избы — въ одной связи съ дворомъ, если ихъ общая длина не болѣе 12 саж., если же длина ихъ болѣе 12 сажень, то между избой и дворомъ долженъ быть разрывъ не менѣе 4 саж.; затѣмъ между всѣми другими постройками, расположенными на томъ же усадебномъ мѣстѣ и отдѣльно отъ двора, разрывы должны быть не менѣе 4 саж. (по ст. 416 уст. стр.).

48) Въ селеніяхъ подвергающихся особой опасности отъ пожаровъ, четырехъ-саженные разрывы между домами и дворами, если они не каменные, признаются обязательными, хотя бы общая длина ихъ была и менѣе 12 саж. (по ст. 416 уст. стр.).

Примѣчаніе. Списокъ таковыхъ селеній составляется уѣздными земскими управами.

49) Каменные строения въ селеніяхъ и деревянные внѣ селеній могутъ быть разрѣшаемы уѣздными управами въ длину и болѣе 12 сажень въ одной связи, если таковыя не угрожаютъ опасности отъ пожара (по ст. 416 уст. стр.).

50) Не дозволяется застраивать установленные разрывы, мажду дворами, переулки, улицы и вообще тѣ мѣста усадебной осѣдлости, на которыхъ, согласно утвержденнаго плана или настоящихъ правилъ, возведеніе построекъ не дозволено

51) Не дозволяется возведеніе частныхъ построекъ на разстояніи ближе 20 сажень отъ церквей и общественныхъ запасныхъ магазиновъ (по ст. 433 уст. стр.).

83) При соединеніи дворовъ наблюдать, чтобы дворы въ одномъ и томъ же селеніи соединяемы были единообразно по тѣмъ же правиламъ, какія въ ст. 15, или же по тѣмъ, кои въ ст. 16 опредѣлены (§ 17).

Тамъ же, ст. 448.

84) Во дворѣ, для котораго въ ширину опредѣлено будетъ десять сажень, отдѣлять изъ оныхъ подъ дворъ съ строеніемъ шесть, а подъ огородъ четыре сажени (§ 13).

Тамъ же, ст. 444.

85) Мѣстоположеніе можетъ иногда представить невозможность расположить гнѣзда селенія въ одинаковомъ одно отъ другого разстояніи. Неровность земли, косогоры, ямы, сухіе рвы и малые протоки могутъ быть препятствіемъ къ правильному расположенію гнѣздъ одного послѣ другого. Таковыя мѣста, оставляя незастроенными, для продолженія взятой линіи, засаживать, гдѣ возможно, разными скорорастущими или другими деревьями, а для сбереженія оныхъ дѣлать надолбу или огорожу. По сему самому, могутъ быть располагаемы гнѣзда изъ 2, 4, 6 и 8 дворовъ на одной линіи (§ 18).

Тоже, ст. 449.

86) Въ тѣхъ селеніяхъ, въ коихъ по мѣстоположенію представится неудобство имѣть площадь, церкви строить въ приличныхъ мѣстахъ на большихъ проѣзжихъ улицахъ, наблюдая, чтобы строения какъ крестьянскія, такъ и всѣ другія не менѣе какъ въ двадцати саженьяхъ отъ церквей со всѣхъ сторонъ были располагаемы (§ 7).

Тоже, ст. 438.

52) Не дозволяется возведеніе построекъ въ разрывѣ между двумя сосѣдними селеніями или сосѣдной частной усадьбой если такой разрывъ будетъ менѣе 50 саж.

53) Если по недостатку земли, неправильному расположенію усадебныхъ мѣстъ, составляющихъ частную собственность, и т. п. случаямъ встрѣтятся затрудненія для точнаго соблюденія установленныхъ выше въ статьяхъ 43—52 правилъ, то необходимыя отъ нихъ отступленія могутъ быть разрѣшаемы только земскими управами и при соблюденіи особыхъ мѣръ предосторожности отъ пожаровъ, которыя населеніе обязано принять при устройствѣ зданій (по ст. 419 уст. стр.).

Примѣчаніе. Особыя мѣры предосторожности, устанавливаемыя при выдачѣ разрѣшеній на постройки въ подобныхъ случаяхъ, могутъ состоять главнымъ образомъ въ устройствѣ негоряемыхъ крышъ и стѣнъ (брандмауеровъ). Въ выдаваемыхъ разрѣшеніяхъ или на утверждаемыхъ вновь планахъ мѣры эти должны быть обозначены и выполненіе ихъ для домохозяевъ обязательно.

87) Кладбища учреждать позади селеній, не ближе полуверсты отъ оныхъ (§ 10).

Тамъ же, § 438.

88) Въ отношеніи возводимыхъ построекъ, сельскіе обыватели обязываются въ точности соблюдать всѣ предосторожности отъ пожарныхъ случаевъ, въ сихъ постановленіяхъ содержащіяся, для чего они должны соображаться съ примѣрными для сельскихъ строеній планами, изъ которыхъ для удобствъ въ постройкахъ представляется заимствовать всякому для себя то, что по мѣстному положенію онъ признаетъ приличнымъ (§ 99).

Примѣчаніе. Сіи планы продаются частнымъ людямъ совокупно и по листамъ.

Указат. мѣръ предостор. отъ огня 1867 года § 3.

89) Если по недостатку земли, неправильному расположенію составляющихъ частную собственность усадебныхъ мѣстъ и т. п., встрѣтятся затрудненія къ точному соблюденію установленныхъ закономъ правилъ о постройкахъ въ селеніяхъ, то, впредь до пересмотра сихъ правилъ, необходимыя отъ нихъ отступленія могутъ быть разрѣшаемы порядкомъ, предписаннымъ для составленія и утвержденія плановъ селеніямъ, при этомъ должны быть указываемы и тѣ особыя мѣры предосторожности отъ пожаровъ, которыя поселяне обязаны принять при устройствѣ зданій (§ 5).

Указъ правит. сената отъ 8 мая 1879 г. № 20127.

V.

О недозволеніи употреблять простую солому и другіе легковоспламеняющіеся матеріалы на крыши, стѣны и другія части жилыхъ и нежилыхъ строеній.

54) На вновь строящихся строеніяхъ и въ особенности на жилыхъ не дозволяется устраивать крыши изъ простой легковоспламеняющейся соломы.

Примѣчаніе 1. Въ томъ же случаѣ, если солома будетъ предварительно хорошо пропитана въ глину и сдѣлается огнеупорной, употреблять ее на крыши и прочія строительныя надобности вполне дозволяется, причемъ всякое огнестойкое устройство

90) Строенія въ дворахъ производить изъ такихъ матеріаловъ, какіе гдѣ находятся: каменные, деревянные и мазанки (§ 19).

Ст. 450 уст. стр.

91) Въ мѣстахъ, изобилующихъ камнями, строенія производить на каменномъ фундаментѣ (§ 20).

Тоже ст. 451.

строений и крышъ въ селеніяхъ, въ видахъ уменьшенія пожарныхъ бѣдствій, должно быть всѣмѣрно поощряемо и домохозяевамъ должно быть рекомендуемо существующія у нихъ нынѣ простыя соломенные крыши замѣнять болѣе огнестойкими крышами.

Примѣчаніе 2. Дѣйствіе настоящей статьи не распространяется на тѣ селенія, гдѣ на надѣльной или собственной землѣ не имѣется глины, что удостоверяется особымъ актомъ, составляемымъ на мѣстѣ страховымъ агентомъ и утверждаемымъ уѣздной земскою управой.

55) Не дозволяется употреблять простую солому, или сѣно и тому подобный горючій матеріалъ на заплетаніе или обкладку стѣнъ строений, на завалины, потолки, ворота и другія части, какъ жилыхъ такъ и нежилыхъ строений.

VI.

О возведеніи ригъ, овиновъ, магазиновъ, мельницъ, фабрикъ и заводовъ.

56) Риги, овины, шофы, трепальни, бани, кузницы, сушильни, мельницы и всякаго рода огнедѣйствующія и огнеопасныя строения возводятся на разстояніи не менѣе 30 саж. отъ ближайшихъ жилыхъ и не жилыхъ построекъ усадебной осѣдлости, а также отъ магазиновъ, церквей и церковныхъ строений (по ст. 472 и 473 уст. стр.).

Примѣчаніе. Исключенія изъ сего правила могутъ быть допущены лишь съ разрѣшенія уѣздныхъ управъ, какъ наприм.: для шофъ, бань, кузницъ, если строения эти огнестойкія и крыши на нихъ устроены желѣзные или негорючими способомъ.

92) Въ селеніяхъ фабрики и заведенія, дѣйствующія огнемъ, пивоварни, кузницы, бани, сушильни, риги и овины, устраивать близъ воды и во всякомъ случаѣ отдѣльно отъ прочихъ зданій (§ 100).

Тамъ же, § 4.

93) Гумна и овины устраивать на опредѣленныхъ для оныхъ мѣстахъ, не ближе отъ надворнаго строения тридцати сажень, представляя впрочемъ на волю, какъ выше въ ст. 14 сказано, относить оныя и внѣ селеній на особыя мѣста, что болѣе было бы сообразно съ предосторожностію отъ пожарныхъ случаевъ, особенно въ большихъ селеніяхъ, не въ одну, но въ нѣсколько линій расположенныхъ (§ 26).

Тамъ же, § 460 и Постан. губ. собр. 15 декабря 1873 года.

94) Всякаго рода сушильни, бани, кузницы или горныя заведенія, дѣйствующія огнемъ, устраивать внѣ усадебъ, располагая оныя, гдѣ имѣются водяныя урочища, на самыхъ берегахъ рѣкъ, озеръ и овраговъ, или при колодцахъ, нарочно для того вырытыхъ, въ отдаленности отъ усадебъ и ни въ какомъ случаѣ

57) Разрывы между ригами или овинами должны быть не менѣе 6 саж. и ничѣмъ застраиваемы быть не могутъ (по ст. 416 уст. стр.).

58) Магазины или житницы, для сохраненія запаснаго хлѣба, строить по принятому въ каждомъ краѣ обычаю и въ нѣкоторомъ отъ селеній разстоянїи, дабы во время пожара не могли они подвергнуться опасности (ст. 505 уст. стр.).

59) Мельницы и плотины устраивать такимъ образомъ, чтобы запруженная вода верхнихъ мельницъ и сосѣднихъ пашень или покосовъ не потопляла (ст. 506 уст. стр.).

60) Равнымъ образомъ, при построенїи мельницъ и плотинъ наблюдается, чтобы запруженная вода не затопляла проѣзжихъ дорогъ или бродовъ. Кто такую плотину или мельницу построить пожелаетъ, тому сіе дозволяется съ тѣмъ, чтобы вмѣсто прежнихъ дорогъ проложилъ близъ оныхъ такія же на своей землѣ, а въ мѣстахъ, гдѣ были броды, устроилъ удобные мосты или перевозки. Кто-же такую мельницу или плотину устроитъ самопроизвольно, у того оныя сносить (ст. 507 уст. стр.).

61) При учрежденїи въ селенїяхъ заведеній, дѣйствующихъ водою или огнемъ, необходимо строгое наблюденіе, чтобы таковыя не могли затоплять сосѣднихъ полей и не наводили бы опасности селенїямъ отъ пожаровъ (ст. 509 уст. стр.).

не ближе 30 сажень отъ надворныхъ построекъ крестьянской усадебной осѣдлости (§ 27).

Примѣчаніе. Какъ исключеніе, кузницы могутъ быть допущены въ чертѣ крестьянской осѣдлости въ томъ случаѣ, если селенія принадлежатъ къ многолюднымъ, свыше 100 душъ, находятся на большихъ проѣзжихъ дорогахъ и самыя кузницы будутъ помѣщаться въ каменныхъ строенїяхъ и владѣльцами оныхъ будутъ исполняться все мѣры предосторожности отъ огня.

Тамъ же, ст. 472, 473 и постан. губернскаго собр. 15 дек. 1873 г.

95) Общественныя магазины располагать не ближе 30 сажень отъ жилыхъ построекъ (§ 8).

Тамъ же, ст. 505 и постан. губернскаго собр. 1879 г.

96) Питейныя дома на большихъ улицахъ должны быть отъ церквей не ближе какъ въ 40 саж. (§ 9).

Св. зак. Т. XII ч. I Уст. Стр. ст. 437.

VII.

О получении письменных разрѣшеній на возведеніе построекъ и о наблюденіи за правильнымъ возведеніемъ ихъ.

62) Всякаго рода постройки въ селеніяхъ, мѣстечкахъ, выселкахъ, при станціяхъ желѣзныхъ дорогъ, пристаняхъ, на обрѣзахъ шоссейныхъ и другихъ дорогъ и вообще внѣ черты городскихъ поселеній могутъ быть возводимы или заново перестраиваемы лишь на основаніи письменныхъ разрѣшеній, выдаваемыхъ, съ соблюденіемъ установленныхъ выше правилъ: для построекъ, возводимыхъ въ крестьянскихъ поселеніяхъ или близъ оныхъ, — отъ волостныхъ старшинъ; для построекъ, возводимыхъ въ мѣстечкахъ, при станціяхъ ж. д., пристаняхъ и на дорогахъ почтовыхъ и земскихъ — отъ уѣздныхъ земскихъ управъ, а на обрѣзахъ шоссейныхъ дорогъ — отъ губернской управы.

63) Не должно выдаваться разрѣшеній возводить постройки на тѣхъ мѣстахъ, которыя не принадлежатъ домохозяевамъ и не находятся въ ихъ пользованіи по общественнымъ приговорамъ, по аренднымъ условіямъ и другимъ законнымъ актамъ, а также и на тѣхъ мѣстахъ, которыя находятся въ судебномъ спорѣ, впредь до законнаго разрѣшенія спора, хотя бы постройки на этихъ мѣстахъ, согласно существующаго плана, и были дозволены домохозяину (по ст. 416 уст. стр.)

64) Волостные старшины, сельскіе и пожарные старосты должны наблюдать имѣются ли письменныя разрѣшенія на возведеніе построекъ, а также соблюдаются ли установленныя правила и въ случаѣ замѣченныхъ отступленій отъ утвержденныхъ плановъ, или отъ настоящихъ правилъ обязаны немедленно же сообщать подлежащей власти для привлеченія виновныхъ къ уголовной отвѣтственности (по ст. 416 уст. стр.).

97) Возведеніе построекъ въ селеніяхъ, на которыя еще нѣтъ утвержденного плана, обусловливается взятіемъ предварительнаго письменнаго разрѣшенія волостного старшины, на установленномъ губернской управою бланкѣ. Жалобы на дѣйствія старшины по этому предмету разрѣшаются уѣздными управами (§ 44).

Примѣчаніе. Если постройка производится на общественной землѣ, то отводъ самаго мѣста подъ постройку зависитъ отъ общества; старшина же даетъ только свое письменное согласіе или несогласіе на возведеніе постройки на отведенномъ мѣстѣ.

Постан. губерн. собранія 14 декабря 1879 г.

98) Губернская и уѣздная управы, полиція и общественныя сельскія власти, совокупно и бдительно наблюдая за точнымъ и постояннымъ исполненіемъ обывателями упомянутыхъ мѣръ предосторожности отъ пожаровъ, съ нарушителями оныхъ поступаютъ въ установленномъ законами порядкѣ (§ 131).

Указат. § 31. Указ. правительствующаго сената 26 іюля 1873 г. № 27546.

VIII.

О переносѣ усадебныхъ построекъ на новыя мѣста.

65) Домохозяевамъ, которые, по новому распланированію должны переселяться на новыя мѣста, запрещается поддерживать свои строенія на старыхъ мѣстахъ перестройками ихъ и строить новыя (по ст. 416 уст. стр.).

99) Хозяину, который, какъ выше сказано, не останется на прежнемъ мѣстѣ, запрещать поддерживать жилую избу его необходимыми починками, строить сараи, навѣсы, и прочія легкія помѣщенія (§ 38).

Тамъ же, ст. 491.

66) Мѣста, на которыя переселяться будутъ домохозяева въ одномъ и томъ же селеніи, осушать и вообще приводить въ удобное къ заселенію состояніе міромъ (по ст. 495 уст. стр.).

67) Міромъ также производитъ разчистку прежнихъ мѣстъ и приведеніе оныхъ въ удобное состояніе къ обращенію на тотъ предметъ, для коего по плану онѣ предназначаются (по ст. 496 уст. стр.).

68) Недостаточнымъ домохозяевамъ, переселяемымъ на новыя мѣста, мѣстное общество или селеніе должно оказывать, по возможности, пособіе, какъ-то: назначать подводы для доставленія строеваго лѣса, наряжать работниковъ въ помощь для постройки строеній и тому подобное (по ст. 416 уст. стр.).

100) Хозяину, обязанному перейти по жребію на новое мѣсто, (еще незаселенное), предоставить свободу переселиться на оное, не ожидая, куда домъ его придетъ въ совершенную ветхость; или же остаться на прежнемъ мѣстѣ, доколѣ домъ его сдѣлается къ жительству неспособнымъ (§ 37).

Тамъ же, ст. 490.

101) Мѣста, на которыя переселяться будутъ хозяева въ одномъ и томъ же селеніи, осушать и вообще приводить въ удобное къ заселенію состояніе міромъ (§ 40).

Св. зак. Т. XII ч. 1, Уст. стр. ст. 495.

102) Міромъ также производитъ разчистку прежнихъ мѣстъ и приведеніе оныхъ въ удобное состояніе къ обращенію на тотъ предметъ, для коего по плану они предназначаются (§ 41).

Тамъ же, ст. 496.

103) Переселяемымъ на новыя мѣста хозяевамъ, въ одномъ и томъ же селеніи, если они недостаточны, дѣлать отъ общества и другія, по усмотрѣнію и по возможности, пособія, какъ-то: назначать подводы для доставленія строеваго лѣса, наряжать работниковъ въ помощь для производства строеній и тому подобное, какъ то, по мѣстнымъ обстоятельствамъ, мірское общество правильнымъ или возможнымъ признаеть (§ 42).

Тамъ же, ст. 497.

IX.

О мѣрахъ предосторожности отъ пожаровъ въ поляхъ и лѣсахъ и о тушеніи ихъ.

69) Воспрещается раскладывать огонь для варки пищи или другихъ надобностей на разстояніи менѣе 30 сажень отъ лѣса, деревьевъ, кустарниковъ, сжатаго или стоящаго на корню сухого хлѣба, соломы, сѣна, огородовъ, мостовъ, строеній и вообще въ такихъ мѣстахъ, гдѣ является опасность распространенія огня; малолѣтнимъ же дѣтямъ разведеніе огня ни въ какомъ случаѣ не должно быть дозволяемо (по ст. 44 уст. пожарн.).

104) Въ жилыхъ мѣстахъ вообще и при работахъ по огневому сельскому хозяйству должно наблюдать, чтобы всѣми исполнялись слѣдующія предосторожности (§ 101).

а. Чтобы никто не раскладывалъ огня или не допускалъ съ нимъ неосторожнаго обращенія въ близкомъ разстояніи отъ лѣсовъ, кустарниковъ, стоящаго на корнѣ или сжатаго хлѣба, соломы, сѣна, огородовъ, мостовъ или строеній.

б. Чтобы никто не оставлялъ не потушеннымъ огня при отбываніи съ того мѣста, гдѣ онъ былъ разложенъ.

в. Чтобы кустарники, травы, корни, сучья, кусты и т. п., никѣмъ не выжигались безъ соблюденія предписанныхъ на то правилъ.

70) Воспрещается оставлять разведенный огонь не потушеннымъ, и всякій, кто замѣтитъ это, обязанъ его потушить немедленно (по ст. 44 уст. пожарн.).

71) Въ хвойныхъ лѣсахъ въ сухое время года воспрещается куреніе табаку, сигаръ, папиросъ и т. п., а также употребленіе при стрѣляннн для зарядовъ пакли, льна и т. п. горючихъ матеріаловъ (по примѣч. къ ст. 21 уст. пожарн.).

72) Пастухи, проходящія воинскія команды—не должны также раскладывать огней въ лѣсахъ и на поляхъ, въ противность установленныхъ правилъ о мѣрахъ предосторожности (ст. 46 уст. пожарн.).

73) Лица, желающіе произвести выжиганіе лядинъ, сучьевъ, корней и т. п. на разстояніи въ полуверстѣ и менѣе отъ ближайшей лѣсной дачи, обязаны извѣстить о томъ заблаговременно лѣсного сторожа или владѣльца означенной дачи, и при самомъ выжиганн должны соблюдать: 1) чтобъ выжигаемое мѣсто было отдѣлено отъ лѣса чистой вырубленной и выкошенной полосой земли шириною не менѣе 10 сажень, такъ чтобъ огонь не могъ распространиться на лѣсъ; 2) чтобъ во время выжиганн имѣлись на готовѣ ведра съ водой, топоры и заступы, на случай тушенн распространившагося огня; 3) чтобъ въ случаѣ вѣтра по направленн къ лѣсу выжиганн было отложено до болѣе благоприятнаго времени. При несоблюденн этихъ условнй, а также и въ виду очевидной пожарной опасности отъ другихъ причинъ, лѣсной сторожъ, владѣ-

г. Чтобъ сидка смолы или дегтя, жженіе угольевъ и приготовленіе поташа, не производились безъ соблюденн предписанныхъ предосторожностей или въ недо-зволненное время.

д. Чтобъ въ хвойныхъ лѣсахъ куреніе табаку или сигаръ и т. п., въ жаркую или сухую погоду никто себѣ не позволялъ.

е. Чтобъ при стрѣлянн въ лѣсу, для зарядовъ пакли или льна никто не употреблялъ.

ж. Чтобъ во время топки овиновъ и ригъ никто не оставлялъ ихъ безъ надзора. Хлѣба въ скирды близъ овиновъ и ригъ не складывать.

Указ. мѣръ предост. § 5.

105) Пожарные старосты должны воспрещать пастухамъ раскладывать въ лѣсахъ огонь съ самой ранней весны по 15 сентября. Буде же случится пастбище не въ лѣсной дачѣ, но по близости оной, то хотя и не запрещается раскладывать огонь, однако надлежитъ напередъ вокругъ того мѣста на двѣ сажени шириною скосить траву, и при оставленн загасить огонь непременно (§ 106).

Уставъ пожарн. ст. 57.

106) Крестьянинъ, намѣревающийся выжигать травы, жнивы или корни на полосѣ, разстояніемъ отъ лѣсной дачи въ полверстѣ и менѣе, долженъ предварительно о томъ извѣстить пожарнаго старосту, который наблюдаетъ, чтобъ вокругъ того мѣста обведенъ былъ ровъ, или чтобъ трава была скошена и земля вспахана, или же чтобъ выдранъ былъ дернъ, и обороченъ корнемъ вверхъ не менѣе какъ на двѣ сажени ширины (§ 102).

Уставъ пожарный т. XII ч. I, ст. 51.

107) При выжиганн поселянинъ долженъ находиться на той полосѣ съ заступомъ, метлами, ведрами, наполненными водою, и съ другими по возможности пожарными орудіями, чтобъ не допустить огню распространиться далѣе надлежащаго (§ 103).

Тамъ же, ст. 52.

лецъ дачи или мѣстныя сельскія власти имѣютъ право не допустить выжиганія (по ст. 55 уст. пожарн. и ст. 589 уст. лѣсн.).

108) Въ случаѣ сильнаго вѣтра къ сторонѣ лѣсной дачи, выжиганіе должно отложить, а разведенный огонь загасить (§ 104).

Тамъ же, ст. 53.

109) Внутри лѣсовъ вовсе воспрещается выжигать поляны (§ 105).

Тамъ же, ст. 55.

110) Если произойдетъ въ лѣсу пожаръ, то пожарный староста, которому та лѣсная дача подлежить въ присмотръ, какъ входящая въ составъ его участка, обязанъ дать о томъ знать волостному старшинѣ и немедленно, для потушенія пожара, сзывать поселянъ всѣхъ смежныхъ деревень, въ десяти или пятнадцати верстномъ разстояніи находящихся, а гдѣ населеніе мало, то и изъ селенія, на двадцать пять верстъ отъ мѣста пожара отстоящихъ (§ 141).

Уст. пож. т. XII ч. I ст. 83 Высочайшее повелѣніе 15 мая 1867 г.

111) Крестьяне, по первому призыву должны явиться съ заступами, метлами, ведрами и тому подобными огнегасительными орудіями на мѣсто пожара, остаться тамъ для тушенія огня до тѣхъ поръ, пока пожаръ не кончится (§ 142).

Тамъ же, ст. 84.

112) Крестьяне являющіеся на лѣсной пожаръ изъ района на пятнадцать верстъ отъ мѣста пожара ни чѣмъ не вознаграждаются, далѣе же 15 верстъ вознаграждаются по таксѣ, ежегодно опредѣляемой губернскимъ земскимъ собраніемъ (§ 143).

Высочайше утвержд. 15 мая 1867 г. мнѣніе государств. совѣта о мѣрахъ къ сохраненію частныхъ лѣсовъ.

113) Кромѣ сего, въ отношеніи охраненія частныхъ лѣсовъ отъ пожара соблюдаются слѣдующія правила (§ 145):

а. Лѣсной сторожъ и всякое другое лицо, замѣтивъ пожаръ въ лѣсу, обязаны извѣстить о немъ ближайшее селеніе, для немедленнаго поданія помощи и вмѣстѣ съ тѣмъ дать знать о немъ тотчасъ же владѣльцу лѣса, или его управляющему, или же мѣстной уѣздной, либо сельской полиціи, смотря по тому, кто ближе къ мѣсту пожара.

б. Для тушенія пожара созываются поселяне ближайшихъ селеній, расположенныхъ отъ мѣста пожара на 10-ти верстномъ разстояніи; если же ихъ недостаточно для совершеннаго потушенія огня, то — поселяне и другихъ селеній не далѣе однакожь 15-ти верстъ расположенныхъ.

74) Лѣсной сторожъ и всякое другое лицо, замѣтивъ пожаръ въ лѣсу, обязаны извѣстить о немъ ближайшее селеніе, для немедленнаго поданія помощи, и вмѣстѣ съ тѣмъ дать знать о немъ тотчасъ же или владѣльцу лѣса, или его управляющему, или же мѣстной уѣздной, либо сельской полиціи, смотря по тому, кто ближе къ мѣсту пожара (ст. 575 уст. лѣсн.).

75) Для тушенія пожара созываются поселяне ближайшихъ селеній, расположенныхъ отъ мѣста пожара на десятиверстномъ разстояніи, если же ихъ недостаточно для совершеннаго потушенія огня, то поселяне и другихъ селеній, не далѣе однакожь пятнадцати верстъ расположенныхъ (ст. 575 уст. лѣсн.).

76) Первоначальный призывъ на пожаръ рабочихъ дѣлается черезъ мѣстныхъ старостъ и сотскихъ лѣсовладѣльцемъ или его управляющимъ, которые и распоряжаются тушеніемъ до прибытія полиціи (ст. 576 уст. лѣсн.).

77) По первому вызову крестьяне должны явиться на мѣсто пожара съ желѣзными лопатами, топорами и другими, имѣющимися у нихъ для тушенія лѣсныхъ пожаровъ, орудіями, и дѣйствовать тамъ до потушенія огня (ст. 577 уст. лѣсн.).

78) Если пожаръ силенъ и не можетъ быть потушенъ въ одинъ день, то соображаясь съ силой огня, густотой мѣстнаго населенія и рабочей порой, должны быть назначаемы смѣнные рабочіе, которые, въ случаѣ надобности, требуются и изъ болѣе отдаленныхъ селеній, расположенныхъ однако отъ пожара не далѣе двадцативерстнаго разстоянія, но до прибытія такихъ рабочихъ, уже находящіеся на пожарѣ, не должны быть отпускаемы (ст. 578 уст. лѣсн.).

79) О каждомъ нарушеніи указанныхъ выше правилъ, хотя бы при семъ и не произошло пожара, лѣсные сторожа и сельскіе старосты обязаны доводить

в. Первоначальный призывъ на пожаръ рабочихъ дѣлается чрезъ мѣстныхъ старостъ и сотскихъ, лѣсовладѣльцемъ или его управляющимъ, которые и распоряжаются тушеніемъ до прибытія полиціи.

г. По первому призыву крестьяне должны явиться на мѣсто пожара съ лопатами, топорами и другими имѣющимися у нихъ для тушенія лѣсныхъ пожаровъ орудіями, и дѣйствовать тамъ до потушенія огня.

д. Если пожаръ силенъ и не можетъ быть потушенъ въ одинъ день, то соображаясь съ силой огня, густотой мѣстнаго населенія и рабочей порой, должны быть назначаемы смѣнные рабочіе, которые, въ случаѣ надобности, требуются и изъ болѣе отдаленныхъ селеній, расположенныхъ однако отъ пожара не далѣе 25-ти верстнаго разстоянія.

е. Мѣстная полиція, какъ только будетъ извѣщена о лѣсномъ пожарѣ, отправляется тотчасъ же на мѣсто пожара и лично распоряжается тушеніемъ.

ж. Чины полиціи могутъ оставить пожарище только тогда, когда удостовѣрятся, что пожаръ прекратился и нельзя ожидать возобновленія онаго. Для предупрежденія сего, они могутъ учредить на нѣкоторое время особый караулъ изъ мѣстныхъ жителей.

з. Лицамъ, призываемымъ для тушенія пожара далѣе 15 верстъ отъ мѣста ихъ жительства выдается владѣльцемъ лѣса вознагражденіе за каждый день отлучки ихъ изъ мѣста жительства въ размѣрѣ, опредѣляемомъ ежегодно губернскимъ земскимъ собраніемъ.

и Для устраненія причинъ лѣсныхъ пожаровъ, къ частнымъ лѣсамъ примѣняются правила, постановленныя по этому предмету для лѣсовъ казенныхъ (св. зак. т. VIII уст. лѣсн. ст. 585—595; или ст. 102—106 сихъ постановленій и т. XII уст. благ. казен. сел. ст. 306—316).

і. О каждомъ карушеніи указанныхъ въ предыдущей статьѣ правилъ, хотя бы при семъ и не произошло пожара, лѣсная стража обязана доводить до

Вновь проектируемыя правила.

до свѣдѣнія лѣсовладѣльца или его управляющаго, донося объ этомъ, въ то же время, полиціи, подлежащему начальству или судебной власти, для привлеченія виновныхъ къ уголовной отвѣтственности (по ст. 502 уст. лѣсн.).

Правила 1876—1879 г.

свѣдѣнія лѣсовладѣльца или его управляющаго, донося объ этомъ, въ то же время полиціи, которая принимаетъ немедленно мѣры, чрезъ посредство сельскаго начальства, къ прекращенію нарушенія.

Высочайше утвер. 15 мая 1867 года мнѣніе государственнаго совѣта о мѣрахъ къ охраненію частныхъ лѣсовъ.

Примѣчаніе 1-е. Подъ словомъ селеніе подразумѣвается всякое населенное мѣсто, за исключеніемъ городовъ и посадовъ, такъ наприм.: село, деревня, сельцо, пристань, станція желѣзной дороги, выселокъ, мѣстечко и другія поселенія, какъ существующія, такъ и вновь образуемыя.

Примѣчаніе 2-е. Срокъ для вступленія настоящихъ правилъ на основаніи ст. 112 положенія о земскихъ учрежденіяхъ назначить со дня опубликованія ихъ въ Новгородскихъ губернскихъ вѣдомостяхъ.

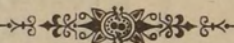

О порядкѣ составленія и утвержденія плановъ на селенія.

1) По порученію уѣздныхъ земскихъ управъ, страховые агенты, члены управъ или другіе уполномоченные составляютъ, по соглашенію съ мѣстнымъ земскимъ начальникомъ, планы на устройство селеній и, по истребованіи отзывовъ отъ сельскаго схода и землевладѣльцевъ, собственность коихъ находится въ чертѣ распланированнаго селенія, представляютъ таковые планы на утвержденіе губернатора. Если между уѣздной земской управой и земскимъ начальникомъ возникнетъ разномысліе относительно составленнаго плана, то губернаторъ, прежде утвержденія онаго, передаетъ его на предварительное заключеніе губернскаго присутствія (ст. 98 полож. о земскихъ учр. 12 іюня 1890 года).

2) Земскій начальникъ, по разсмотрѣніи составленныхъ плановъ на устройство селеній, сообщаетъ управѣ заключенія свои по симъ проектамъ. На него же возлагается разбирательство по недоразумѣніямъ, возникающимъ при отводѣ усадебныхъ мѣсть въ селеніяхъ, въ случаѣ перестройки сихъ послѣднихъ съ цѣлью лучшаго въ отношеніи безопасности отъ пожаровъ распланированія, и разрѣшеніе въ такихъ случаяхъ возведенія крестьянскихъ строеній на смежной съ крестьянскою усадебною осѣдлостью выгонной землѣ, общей съ помѣщикомъ, по правиламъ, изложеннымъ въ уставѣ строительномъ (ст. 43 пол. о земск. начальн., сборн. узак. 1889 г. № 601).

3) На основаніи предыдущихъ 1 и 2 ст. уѣздныя управы должны сообщить всеѣмъ тѣмъ селеніямъ, которыя особенно скучены предложенія о составленіи ими, по общему соглашенію всеѣхъ домохозяевъ, приговоровъ о томъ, какимъ порядкомъ каждое изъ селеній желаетъ произвести распланированіе усадебныхъ мѣсть и дворовъ въ селеніи, принимая при этомъ въ основаніе установленныя выше правила о постройкахъ въ селеніяхъ; приговоры эти высылаются въ уѣздныя земскія управы.

1) Планы по мѣрѣ составленія оныхъ, должны быть предъявляемы подлежащимъ сельскимъ обществамъ, а равно и тѣмъ землевладѣльцамъ, собственность коихъ находится въ чертѣ селенія, въ тѣхъ видахъ, чтобы сельскія общества, примѣняясь къ нижеслѣдующимъ статьямъ 33, 34, 35, 36 и 37 составили бы общественные приговоры, а землевладѣльцы подали свои отзывы, и затѣмъ уже планы, вмѣстѣ съ приговорами этихъ обществъ и отзывами землевладѣльцевъ, представляются на утвержденіе губернатора, который, по разсмотрѣніи и утвержденіи оныхъ, возвращаетъ ихъ по принадлежности въ уѣздныя управы къ надлежащему исполненію (§ 31).

Уст. стр. 483 и пост. губ. собр. 14 декабря 1879 г.

2) Со дня предъявленія частнымъ лицамъ составленнаго плана расположенія построекъ, находящихся на ихъ землѣ, полагается мѣсячный срокъ для подачи отзыва. Если по истеченіи этого срока отзыва не послѣдуетъ, то это должно считаться за согласіе ихъ на составленное распланированіе (§ 45).

Пост. губ. собр. 14 декабря 1879 г.

3) Если крестьянское общество не пожелаетъ составить приговоръ на распланировку селенія, то объ этомъ составляется актъ и со дня составленія его полагается мѣсячный срокъ. За минованіемъ этого срока, распланировка производится черезъ члена уѣздной земской управы, согласно съ строительнымъ уставомъ и установленными земскимъ собраніемъ правилами, безъ участія общества, если онѣ того сами не пожелаютъ. Недача приговора въ данномъ случаѣ признается за согласіе общества на составленную распланировку (§ 46).

Тамъ же.

4) По полученіи означенныхъ приговоровъ, если таковые согласуются съ обязательными правилами, уѣздныя управы поручаютъ страховымъ агентамъ, членамъ земскихъ управъ или другимъ назначеннымъ для сего лицамъ составить на мѣстѣ планъ, по предъявленіи котораго отъ сельскаго схода и землевладѣльцевъ, имѣющихъ собственность въ чертѣ распланируемаго селенія, отбирается установленный статьею 1 отзывъ.

5) Составленный планъ, если онъ будетъ признанъ уѣздной управой правильнымъ, а также первоначальный приговоръ селенія и отзывы, послѣдовавшіе послѣ предъявленія плана, передаются уѣздной управой на заключеніе земскаго начальника (ст. 1), а затѣмъ, по полученіи означеннаго заключенія, планъ со всѣми къ нему приложениями препровождается на утвержденіе губернатора.

6) Если приговоры селеній о составленіи плановъ и отзывы, полученные по предъявленіи составленныхъ плановъ, не будутъ согласоваться съ существующими узаконеніями и обязательными правилами, а также, если требуемыхъ уѣздными управами приговоровъ или отзывовъ въ назначенные для сего сроки вовсе не будетъ получено, то уѣздныя управы сообщаютъ о томъ мѣстнымъ земскимъ начальникамъ, прося ихъ сдѣлать надлежащее распоряженіе объ исправленіи или истребованіи таковыхъ приговоровъ или отзывовъ.

7) Очереди по составленію плановъ, въ случаѣ накопленія большого числа приговоровъ о распланированіи селеній, устанавливаются уѣздными управами.

8) Распланированіе и частный отводъ мѣстъ для построекъ въ селеніяхъ, сгорѣвшихъ или пострадавшихъ отъ пожара, а также и составленіе имъ новыхъ плановъ, дѣлается немедленно же послѣ пожара страховыми агентами, членами управъ, а при незначительныхъ пожарахъ—волостными старшинами; при чемъ выдаются къ ряду же письменныя разрѣшенія на возведеніе построекъ (по ст. 416 уст. стр.).

9) Распланированіе селеній вновь при неимѣніи плановъ или же, если составленный ранѣе планъ не удобенъ къ исполненію, а также частный отводъ мѣстъ, производится на точномъ основаніи существующихъ узаконеній обязательныхъ правилъ и согласно 49 ст. положенія о зем. учр. и 43 ст. положенія о земск. начальникахъ.

4) Послѣ пожаровъ устраивать селенія по новымъ планамъ (§ 39).

Св. зак. Т. XII ч. I, Уст. Стр. ст. 494.

Примѣчаніе. При устройствѣ новыхъ селеній, строить оныя по новымъ планамъ.

Постан. губернскаго земск. собранія 14 декабря 1879 года.

10) При составленіи плановъ наблюдается, сколько возможно, дабы главнѣйшія строенія, какъ-то: каменные гостинные дворы, больницы, школы, волостныя правленія, равно какъ и самыя крестьянскіе дома и сады не были безъ особенной нужды подвергаемы сломкѣ (по ст. 481 и 499 уст. стр.).

11) На составленныхъ планахъ должно быть показано расположеніе селенія на основаніи сдѣланнаго распланированія съ указаніемъ: №№ усадебныхъ мѣсть, включая и запасныя мѣста на случай отвода ихъ въ будущемъ, мѣсть расположенія построекъ, разрывовъ, переулковъ, улицъ, общественныхъ зданій, водохранилищъ и посадокъ деревьевъ на улицахъ и между разрывами, которые должны быть сдѣланы домохозяевами; кромѣ того на планахъ должны быть показаны особой краской дворы и отдѣльныя строенія, которыя предполагаются къ сносу или переноскѣ на новыя мѣста, а также всѣ необходимыя поясненія (экспликаціи), и полный списокъ владѣльцевъ усадебныхъ мѣсть, съ указаніемъ ихъ имени, отчества и

5) При составленіи плановъ наблюдать, сколько возможно, дабы главнѣйшія строенія, какъ-то: каменные гостинные дворы, больницы, школы, волостныя правленія, равно какъ и самыя крестьянскіе дома не были безъ особенной нужды подвергаемы сломкѣ (§ 30).

Св. зак. Т. XII ч. 1, Уст. Стр. ст. 481.

6) Хозяевамъ, коихъ нынѣшніе дворы имѣютъ столько пространства, что если бы, по новому плану селеній, дома ихъ и подлежали сломкѣ, но при всемъ томъ останется еще у нихъ столько мѣста, что по плану достанетъ на полный дворъ, оставить сіи мѣста за ними для устроенія въ свое время домовъ по новымъ правиламъ: о чемъ также имъ объявлять (§ 33).

Тамъ же, ст. 486.

7) Хозяевамъ, коихъ дома, за тѣсною строенія и недостаткомъ земли для устроенія домовъ по новому плану, подлежатъ будутъ сломкѣ, предоставить кинуть жребій, кому изъ нихъ какой номеръ двора, по новому плану опредѣленный, достанется (§ 34).

Тамъ же, ст. 487.

8) Хозяевамъ, кинувшимъ жребій, равно какъ и тѣмъ, кои въ томъ не участвовали, оставя для дворовъ старыя ихъ мѣста, предоставить право обмѣна своихъ номеровъ, по добровольному ихъ соглашенію (§ 35).

Тамъ же, ст. 488.

9) Всѣ распоряженія сіи производить на мірской сходкѣ, гдѣ, по приведеніи въ извѣстность кому и подъ какимъ номеромъ достанется дворъ, сдѣлать о томъ общественный приговоръ, который долженъ быть представленъ вмѣстѣ съ планомъ г. губернатору на утвержденіе (§ 36).

Тамъ же, ст. 489.

10) Особенное вниманіе должно быть обращено на составленіе плановъ для селеній, скученно расположенныхъ, и, на сей конецъ, уѣздныя земскія управы, осмотрѣвъ ихъ, составляютъ планы, показавъ на оныхъ: 1) пространство селенія въ настоящемъ видѣ, 2) существующія церкви и общественныя строенія, 3) имѣющіеся крестьянскіе дворы съ строеніями, 4) расположеніе каждаго селенія по числу дворовъ, нынѣ въ ономъ состоящихъ, и назначеніе самыхъ дворовъ съ строеніями, улицами и проч. по настоящимъ предложеніямъ, 5) прибавленіе вновь земли, если прежняя по числу дворовъ, въ селеніи быть долженствующихъ, окажется недостаточною, 6) уничтоженіе или перенесеніе на другія мѣста строеній,

фамиліи, и №№ ихъ усадебъ по плану (по ст. 416 устр. стр.).

12) По полученіи утвержденнаго плана съ него снимается копія для храненія при дѣлахъ управы, а подлинный отсылается волостному старшинѣ, который въ присутствіи сельскаго старосты немедленно же объявляетъ домохозяевамъ о томъ, чьи дворы и др. постройки по новому плану остаются на прежнихъ мѣстахъ и чьи дворы и постройки по приходѣ ихъ въ ветхость, а если возможно то и ранѣе, должны подлежать переносу на новыя мѣста (по ст. 416 устр. стр.).

7) номеръ каждаго изъ дворовъ, какъ утверждаемыхъ на прежнихъ мѣстахъ, такъ и тѣхъ, кои назначены будутъ на прибавленной вновь землѣ (§ 29).

Тамъ же, ст. 479.

11) По составленіи уѣздными управами плановъ, объявлять оные немедленно крестьянамъ, дабы они знали, чьи дома по новому плану останутся на прежнемъ мѣстѣ и чьи должны подлежать сломкѣ (§ 32).

Тамъ же, ст. 484.

Предсѣдатель *Н. Н. Сомовъ.*

Члены: { *В. К. Рейхель.*
М. А. Прокофьевъ.
С. П. Пузино.
А. П. Храповицкій.

Печатано съ разрѣшенія г. Новгородскаго Губернатора.

Новгородская Губернская Типографія.

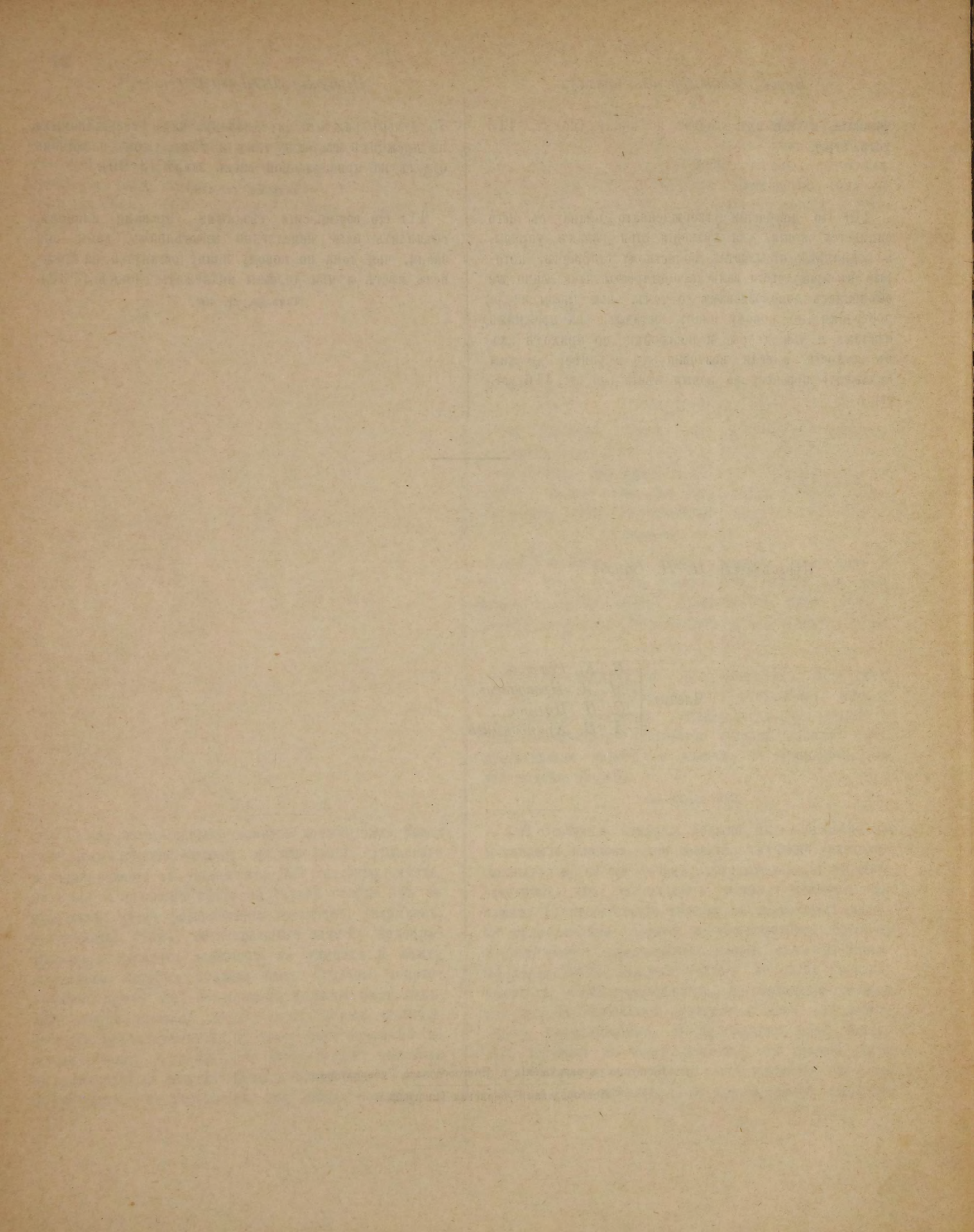

НОВГОРОДСКОЙ ГУБЕРНСКОЙ ЗЕМСКОЙ УПРАВЫ

ОТЧЕТЪ

ПО ОБЯЗАТЕЛЬНОМУ И ДОПОЛНИТЕЛЬНОМУ ДОБРОВОЛЬНОМУ СТРАХОВАНИЮ

КРЕСТЬЯНСКИХЪ СТРОЕНИЙ.

ЗА 1897 ГОДЪ.

Сч. капитала обязательнаго и дополн. добров. страх. крестьянскихъ строений.

(по бухг. отч. № 8-й).

1. Сч. баланса.

Ожидалось къ поступленію въ 1897 г.
% на 2000 р. по 1 куп. 190 р. — к.

76. Сч. пожарн. убытк. обязат. и дополнителн. и добровольн. страхован. крестьян. строений.

По пожарамъ 1897 г.:
по обязательному страхованію . . . 138469 р. — к.
по дополнит. добров. страхов. . . . 128907 " — "
по пожарамъ до 1897 г. 431 " — "
267807 " — "

79. Сч. расход. по страхов. управленію 56834 " 08 "

73. Сч. премій обязат. и дополнит. добровольнаго страхованія.

Сложено недоимокъ и разницъ по счетамъ 24607 р. 46 к.

74. Сч. премій и сборовъ по добр. страхов.

Перечислено изъ поступленій за прежніе годы 38 " 25 "

82. Сч. расход. по черепичному и кирпичному производству.

Израсходовано на содержаніе черепичнаго завода . . . 8668 " 60 "

83. Сч. выдачи пособій на покупку пожарныхъ инструментовъ.

Выдано пособій на покупку пожар.
инструментовъ 4498 " 60 "
Сложено безнадежныхъ долговъ 2 " 11 "
4495 " 71 "

84. Сч. расход. на мѣропріятія по улучшенію строит. и пож. части.

Расходовъ по устройству и распростран. глино-соло-
менныхъ крышъ и огнеупорныхъ построекъ 21210 " 18 "

85. Сч. доходовъ отъ Колмовскаго черепичнаго завода.

Списано неправильно числящихся долговъ и за разби-
тую въ складахъ черепицу 221 " 01 "

55. Сч. пособій, имѣющихъ видъ пенсій, и наградъ.

Израсходовано 1817 " — "

Итого расходовъ 365699 " 29 "

98. Сч. кассы.

За свидѣтельства 4% ренты на
90000 р. по 99¹/₄ р., за срочные ку-
поны, куртажъ и почт. рас. 89772 " 54 "

1. Сч. баланса.

Осталось капитала на 1898 г. 393386 " 30 "
(Въ томъ числѣ % бумагъ 225300 р.)

849048 р. 13 к.

1. Сч. баланса.

Оставалось капитала на 1897 г. (въ томъ числѣ %
бумагъ 135300 р., въ недоимкахъ 74063 р. 64 и
оборотахъ 222219 р. 38 к. 431583 р. 02 к.

73. Сч. премій обязательнаго и дополнит. добров. страхов.

По обязательному страх. 205113 р. 66 к.
По дополнит. добров. стр. 106990 " 89 "
Разныхъ перечисленій 336 " 92 "
312441 " 47 "

98. Сч. кассы.

Получено процентовъ по бумагамъ:
4¹/₂% свид. крестьян. позем. банка
на 4000 р. 171 " — "
4¹/₂% заклад. лист. дворян. земельн.
банка на 10000 р. 427 " 50 "
4% свид. ренты на 156300 р. за г. 5939 " 40 "
4% свид. ренты на 55000 р. за ³/₄ г. 1567 " 50 "
8105 р. 40 к.
Процентовъ за 1896 г. 190 " — "
Мелочныхъ поступлен. 14 " 45 "
8309 " 85 "

85. Сч. доходовъ отъ Колмовскаго черепичнаго производства.

За выдѣланныя издѣлія 6583 " 91 "
За проданныя изданія 30 " 69 "
6614 " 60 "

76. Сч. пожарныхъ убытковъ обязательнаго и дополнит. добр. стр.

Невыданныхъ убытковъ за прежнее время 45 " — "

79. Сч. расходовъ по страхов. управленію.

Причислено остатковъ отъ содерж. агентовъ и др. 41 " 89 "

83. Сч. выдачи пособій на покупку пожарныхъ инструментовъ.

Оставшіеся отъ переplatъ прежнихъ лѣтъ 5 " 20 "

84. Сч. расход. на мѣропр. по улучш. строит. и пожар. части.

Разницъ по расчету съ мастер. крышъ и др. 7 " 10 "

32. Сч. % бумагъ.

Свидѣтельствъ 4% ренты 14 листовъ на 90000 р. — к.

849048 р. 13 к.

Изъ общей суммы капитала состоитъ въ недоимкахъ за селеніями 49648 р. 64 к. Въ теченіе отчетнаго года капиталъ уменьшился на 38196 р. 72 к.

Названіе волостей.	Страх. сумма въ тысячахъ руб.				Отъ 1896 г. оставалось.		Начислено премій за 1897 г.			Поступленія 1897 г.		Исключено недоимокъ обязательнаго страхования.		Къ 1898 г. осталось.		Сумма недоимки по обяз. страх. въ окладъ 1897 г.	% отношенія общ. суммы недоимки къ окладу.												
	Число строеній.	Число домохозяйствъ.	Застраховано строеній.	% крытыхъ соломою.	По обязат. страхованію.	По дополнит. добр. страх.	Итого.	Недоимокъ обязательнаго страхования.	Переборозъ и поступ. въ окладъ 1897 г.	По обязательному страх.	По дополнит. добровольному страхованію.	Итого.	Поступленія 1897 г.	Исключено недоимокъ обязательнаго страхования.	Переборозъ и поступ. въ окладъ 1898 г.														
1	2	3	4	5	6	7	8	9	10	11	12	13	14	15	16	17	18	19	20	21	22	23	24	25	26	27	28		
1 земск. уч.																													
Аиракская . . .	20	620	1573	74	44,5	59,6	104,1	615	21	—	—	591	99	665	03	1257	02	1261	75	—	—	—	—	610	66	—	18	—	103
Любанская . . .	37	1219	2499	62	80,3	127,6	207,9	—	—	98	96	984	11	1490	45	2474	56	2378	44	—	—	—	—	—	—	284	—	—	—
Марьинская . . .	16	418	1135	35	34,2	32,1	66,3	—	—	—	—	345	77	267	84	613	61	612	66	—	—	—	—	2	78	1	83	3	1
Пельгорская . . .	21	648	2012	72	49,2	38,1	87,3	261	74	—	—	630	87	374	51	1005	38	1007	51	—	—	—	—	259	61	—	—	—	41
Итого . . .	94	2905	7219	63	208,2	257,4	465,6	876	95	98	96	2552	74	2797	83	5350	57	5260	36	—	—	—	—	873	05	4	85	3	34
2 земск. уч.																													
Грузинская . . .	46	2053	4722	68	163,6	237,7	401,3	—	—	—	—	1929	55	2758	48	4688	03	4661	63	—	—	—	—	33	77	7	37	38	2
Высоковская . . .	25	711	1982	84	45,2	64,5	109,7	96	65	—	—	636	10	815	72	1451	82	1439	07	—	—	—	—	118	37	8	97	22	19
Сп.-Полистанская . . .	23	860	1699	84	52,5	92,6	145,1	111	09	—	—	740	77	1258	76	1999	53	2016	01	—	—	—	—	97	64	3	03	—	13
Чудовская . . .	35	1318	2350	63	75,1	204,0	279,1	375	68	1	28	951	32	2386	91	3338	23	3337	88	11	26	—	—	372	47	8	98	—	39
Итого . . .	29	4942	10753	72	336,4	598,8	935,2	583	42	1	28	4257	74	7219	87	11477	61	11454	59	11	26	—	—	622	25	28	35	60	15
3 земск. уч.																													
Селогорская . . .	21	950	3515	71	83,5	83,0	166,5	703	53	—	—	1106	11	1089	36	2195	47	2228	94	—	—	—	—	670	06	—	—	—	61
Тесовская . . .	81	2633	11317	68	279,8	427,0	706,8	2100	27	—	—	3554	69	4388	25	7942	94	8053	27	—	—	—	—	1989	96	—	2	—	56
Итого . . .	102	3583	14832	70	363,3	510,0	873,3	2803	80	—	—	4660	80	5477	61	10138	41	10282	21	—	—	—	—	2660	02	—	2	—	57
4 земск. уч.																													
Косицкая . . .	18	529	2111	96	49,0	80,7	129,7	126	59	—	—	738	88	1191	—	1929	88	1929	17	—	—	—	—	127	30	—	—	—	17
Самокражская . . .	37	974	4115	87	89,4	167,2	256,6	—	—	—	—	1411	98	2194	96	3606	94	3586	28	—	—	—	—	21	14	—	48	21	2
Черновская . . .	35	1035	4170	76	96,9	234,0	330,9	297	54	—	—	1418	91	2764	48	4183	39	4255	58	—	—	—	—	228	58	3	23	—	16
Итого . . .	90	2538	10396	84	235,3	481,9	717,2	424	13	—	—	3569	77	6150	44	9720	21	9771	03	—	—	—	—	377	02	3	71	21	11

Число и причины пожаровъ.														Пожарные убытки за 1897 г.			Число стор. строен. и сумма убытковъ.			Съ какого строенія и сколько началось пожар. и сумма убытка.					% отъ 1866—84 1885—1897 гг.			
Худ. печ. и труб.	Неосторожность.	Пожогъ.	Гроза.	Незвѣстно.	Итого.	Число пострад. селеній.	Число пострад. домох.	Число сторѣшихъ и поврежд. строеній.	По обязательному страхованію.	По дополнит. добровольному страхованію.	Итого.	Крытыхъ.			Съ изб.	Съ двора.	Съ риги, овина.	Съ бани, куницы.	Съ мельн., завод.	Съ холост. строен.	Сторѣш. строен. къ застрахован.	Пож. убытки.						
												Соломой и сѣншан.	Деревомъ.	Несгораем. и желѣзомъ.								Къ страховой суммѣ.	Къ окладу.					
29	30	31	32	33	34	35	36	37	38	39	40	41	42	43	44	45	46	47	48	49	50	51	52	53	54	55		
—	4	—	—	—	4	4	4	4	56	—	110	—	166	—	166	—	—	—	—	—	150	16	—	—	1,0	1,6	150	
—	1	1	—	1	3	3	3	3	30	—	20	—	50	—	20	30	—	—	10	—	40	—	—	—	1,2	1,4	132	
—	—	—	—	4	4	4	4	6	195	—	368	—	563	—	40	523	—	418	50	95	—	—	—	—	0,13	0,4	38	
—	—	—	—	1	1	1	1	1	40	—	60	—	100	—	100	—	—	—	—	100	—	—	—	—	0,6	0,8	79	
—	5	1	—	6	12	12	12	14	321	—	558	—	879	—	326	553	—	418	60	345	56	—	—	—	0,6	1,13	123	
—	10	1	—	1	12	10	67	119	4231	—	2751	—	6982	—	6545	437	—	4	6367	176	25	—	410	—	0,5	0,8	69	
—	3	—	—	—	3	3	3	3	95	—	120	—	215	—	215	—	—	—	50	160	5	—	—	—	1,0	1,5	132	
2	—	—	1	—	3	3	3	3	85	—	65	—	150	—	150	—	—	150	—	—	—	—	—	—	—	1,0	1,5	132
—	—	1	1	1	3	2	6	7	235	—	615	—	850	—	350	500	—	—	210	—	—	—	640	—	1,0	1,3	107	
2	13	2	2	2	21	18	79	132	4646	—	3551	—	8197	—	7260	937	—	154	6627	336	30	—	1050	—	0,9	1,1	97	
—	3	—	1	5	9	6	25	36	879	—	1160	—	2039	—	1250	789	—	50	1564	270	—	—	155	—	0,5	0,5	43	
3	19	1	—	2	25	21	44	69	1824	50	2393	—	4217	50	2143	2075	—	505	2933	655	110	—	15	—	0,7	0,8	68	
3	22	1	1	7	34	27	69	105	2703	50	3553	—	6256	50	3393	2864	—	555	4497	925	110	—	170	—	0,6	0,6	61	
—	1	—	—	2	3	3	24	36	1241	—	1325	—	2566	—	2516	50	—	—	2186	380	—	—	—	—	—	0,7	0,8	85
—	3	1	—	—	4	4	26	34	1121	—	2852	—	3973	—	3345	628	—	3973	—	—	—	—	—	—	—	0,9	0,7	66
2	1	—	1	2	6	4	40	70	2572	—	9927	—	12499	—	8399	4100	—	12201	—	298	—	—	—	—	—	0,4	0,5	40
2	5	1	1	4	13	11	90	140	4934	—	14104	—	19038	—	14260	4778	—	16174	2186	678	—	—	—	—	—	0,6	0,6	59

Название волостей.	Число селеній.	Число домохозяевъ.	Застраховано строеній.	% крытыхъ соломою.	Страх. сумма въ тысячахъ рублей.			Отъ 1896 г. оставалось.		Начислено премій за 1897 г.				Поступленія 1897 г.	Исключено недоимокъ обязательнаго страхования.	Къ 1898 г. осталось.				Число и причины пожаровъ.					Пожарные убытки за 1897 г.			Число сгор. строен. и сумма убытковъ.			Съ какого строенія и сколько началось пожар. и сумма убытка.					% отн. 1866—84 1885—1897 гг.																			
					По обязат. страхованію.	По дополнит. добр. стр.	Итого.	Недоимокъ обязательнаго страхования.	Переборъ и поступ. въ окладъ 1897 г.	По обязательному страх.	По дополнит. добровольному страхованію.	Итого.	Недоимокъ обязательнаго страхования.			Переборъ и поступ. въ окладъ 1898 г.	Сумма недоимокъ по обязат. страх. въ окладъ 1897 г.	% отношенія общ. суммы недоимки къ окладу.	Худ. пещ. и труб.	Неосторожность.	Пожарогъ.	Гроза.	Неизвестно.	Итого.	Число пострад. селеній.	Число пострад. домох.	Число сгорѣвшихъ и поврежд. строеній.	По обязательному страхованію.	По дополнит. добровольному страхованію.	Итого.	Соломой и сѣншано.	Деревомъ.	Неосторож. и жидкомъ.	Съ пзбы.	Съ двора.	Съ руги, овина.	Съ бани, кузниц.	Съ мельн. завод.	Съ холод. строен.	Сгорѣвш. строен. къ застрахован.	Пож. убыт. въ страховой суммѣ.	Къ окладу.													
1	2	3	4	5	6	7	8	9	10	11	12	13	14	15	16	17	18	19	20	21	22	23	24	25	26	27	28	29	30	31	32	33	34	35	36	37	38	39	40	41	42	43	44	45	46	47	48	49	50	51	52	53	54	55	
5 земск. уч.																																																							
Ракомская . . .	51	1576	4091	93	114.4	109.9	224.3	262	58	—	—	1720	02	1567	02	3287	04	3279	52	—	—	279	20	9	10	17	16	1	3	3	—	4	11	9	60	91	2808	50	2169	—	4977	50	4937	40	—	4114	750	44	49	—	20	1.2	1.5	136	
Троицкая . . .	33	1057	2710	90	74.4	79.1	153.5	—	—	61	87	1063	86	1043	52	2107	38	2044	76	—	—	75	—	—	1	—	—	2	1	—	—	3	3	4	4	153	—	—	153	—	—	153	—	—	100	53	—	—	—	—	0.3	0.3	27		
Трасовская . . .	41	1274	3649	80	103.8	266.5	370.3	—	—	—	—	1510	27	3599	25	5109	52	5107	12	—	—	11	25	8	85	11	1	5	7	2	1	—	15	13	117	207	5963	50	18938	—	24901	50	22399	2503	—	610	7249	30	14655	—	2358	3	0.6	0.6	51
Итого . . .	125	3907	10450	87	292.6	455.5	748.1	262	58	61	87	4294	15	6209	79	10503	94	10431	40	—	—	291	20	17	95	29	7	6	12	6	1	4	29	25	181	302	8925	—	21107	—	30032	—	27489	2543	—	4724	8099	127	14704	—	2378	4	0.7	0.7	64
6 земск. уч.																																																							
Бронницкая . .	27	1406	3492	86	91.0	64.2	155.2	375	86	—	—	1289	66	779	51	2069	17	2200	80	—	—	248	87	4	64	—	19	—	10	—	—	2	12	6	20	34	634	50	570	—	1204	50	598	606	—	90	763	340	11	—	—	1.0	2.1	160	
Нивольская . .	22	644	1517	89	43.7	46.4	90.1	58	07	1	—	603	93	616	08	1220	01	1239	26	—	—	41	02	3	20	—	7	—	—	1	3	4	4	4	81	—	60	—	141	—	139	—	2	—	34	100	7	—	—	0.3	0.3	27			
Ново-Николаевск.	2	169	766	49	13.4	—	13.4	98	41	—	—	139	13	—	—	139	13	237	54	—	—	—	—	—	—	—	—	—	—	—	—	—	—	—	—	—	—	—	—	—	—	—	—	—	—	—	—	—	—	0.7	0.9	68			
Подберезская . .	46	1751	4794	92	127.8	127.5	255.3	—	—	—	—	1854	42	1785	92	3640	34	3641	15	—	—	—	—	81	—	—	—	9	—	—	2	11	10	16	21	670	—	735	—	1405	—	1280	125	—	100	1125	60	30	—	90	0.50	0.77	58		
Итого . . .	97	3970	10569	87	275.9	238.1	514.0	532	34	1	—	3887	14	3181	51	7068	65	7318	75	—	—	289	89	8	65	—	7	—	19	—	1	7	27	20	40	59	1385	50	1365	—	2750	50	2017	731	2	190	1922	500	48	—	90	0.64	0.77	59	
7 земск. уч.																																																							
Медвѣдская . .	32	2125	7527	85	194.4	363.0	557.4	355	28	401	75	2931	73	4969	49	7901	22	7630	70	—	—	315	07	91	02	—	11	2	3	2	1	15	23	19	161	242	8421	—	22804	—	31225	—	29013	690	1522	24585	228	984	8	60	5360	1.70	2.39	77	
Шамская . . .	20	1414	4722	90	122.4	178.0	300.4	—	62	—	54	1916	35	2537	80	4454	15	4443	17	—	—	13	60	2	54	13	1	—	2	2	—	2	6	5	66	121	3718	—	6265	—	9983	—	9563	420	—	9833	110	—	10	—	30	1.41	1.67	109	
Итого . . .	52	3539	12249	88	316.8	541.0	857.8	355	90	402	29	4848	08	7507	29	12355	37	12073	87	—	—	328	67	93	56	13	7	2	5	4	1	17	29	24	227	363	12139	—	29069	—	41208	—	38576	1110	1522	34418	338	984	18	60	5390	1.53	2.18	144	
Всего по уѣзду .	691	25384	76468	79	2028.5	3082.7	5111.2	5839	12	565	40	28070	42	38544	34	66614	76	66592	21	—	—	11	26	5442	10	157	09	126	15	81	15	7	47	165	137	698	1115	35054	—	73307	—	108361	—	93321	13516	1524	56633	23729	3895	14966	60	9078	1.00	1.31	86

Примѣч. 1) По подберезской волости кромѣ показаннаго поступленія поступило еще 176 руб. въ уплату недоимки сложенной со счета въ 1896 г. 53—55 % отношенія за (18 л.) 1866—1884 г.

а потому сумма эта причислена къ капиталу. 2) Мелкія цифры означаютъ: въ граф. 44—46 число сгорѣвшихъ строеній, въ граф. 47—52 число пожаровъ,

Названіе волостей.	Число селеній.	Число домохозяйствъ.	Застраховано строеній.	% изъ нихъ соломою.	Страх. сумма въ тысячахъ рублей.			Отъ 1896 г. оставалось.		Начислено премій за 1897 г.					Поступленія 1897 г.		Исключено недоимокъ обязательнаго страхования.		Къ 1898 г. осталось.		Сумма недоимки по обязат. страх. въ окладъ 1897 г.	% отношенія общ. суммы недоимки къ окладу.						
					По обязат. страхованію.	По дополнит. добр. стр.	Итого.	Недоимокъ обязательнаго страхования.	Переборозъ и поступл. въ окладъ 1897 г.	По обязательному страх.	По дополнит. добровольному страхованію.	Итого.	Поступленія 1897 г.	Исключено недоимокъ обязательнаго страхования.	Недоимокъ обязательнаго страхования.	Переборозъ и поступл. въ окладъ 1898 г.												
1	2	3	4	5	6	7	8	9	10	11	12	13	14	15	16	17	18	19	20	21	22	23	24	25	26	27	28	
1 земск. уч.																												
Доворещкая . . .	35	1200	3414	97	92.0	96.5	188.5	5996	10	—	—	1357	98	1396	56	2754	54	2806	81	5573	41	376	43	—	—	—	—	28
Любынская . . .	28	642	2014	91	56.0	79.2	135.2	306	12	—	—	806	94	1121	33	1928	27	2053	75	—	—	237	36	173	—	—	30	
Подгощская . . .	27	1343	4510	82	121.5	163.6	285.2	472	28	33	55	1704	01	2204	93	3908	94	4047	26	—	—	417	77	36	26	—	24	
Ратицкая . . .	38	859	2865	93	76.7	105.4	182.1	130	39	47	75	1117	31	1483	70	2601	01	2615	35	107	03	8	85	47	58	—	1	
Итого . . .	128	4044	12803	90	346.3	444.7	791.0	6904	89	81	30	4986	24	6217	99	11204	23	11392	54	5680	44	1040	41	85	57	—	21	
2 земск. уч.																												
Виленская . . .	34	760	2444	90	67.3	40.3	107.6	406	91	42	34	959	63	505	84	1465	47	1675	51	69	42	127	45	42	34	—	13	
Высоцкая . . .	60	1470	4819	91	120.1	41.9	162.0	4717	91	2	20	1752	79	552	22	2305	01	2504	57	2573	24	1920	17	4	06	—	110	
Дубовицкая . . .	45	1758	5501	85	140.2	118.0	258.2	2651	64	16	91	1993	22	1514	11	3507	33	3285	63	2416	86	458	82	18	65	224	23	
Коростынская . . .	39	1678	5161	77	145.6	156.8	302.4	213	11	26	27	1944	49	1977	86	3922	35	3930	04	131	60	83	54	35	99	2	4	
Итого . . .	178	5666	17925	86	473.2	357.0	830.2	7989	57	114	52	6650	13	4550	63	11200	76	11395	75	5191	12	2589	98	101	04	226	39	
3 земск. уч.																												
Астрядовская . . .	86	1218	3644	94	68.7	84.2	152.9	1	95	118	49	992	38	1202	68	2195	06	2801	88	1	95	—	—	725	31	—	—	
Воскресенская . . .	65	1343	4028	95	73.0	105.0	178.0	792	09	20	94	1075	59	1478	93	2554	52	2703	23	495	77	246	75	120	08	—	23	
Мѣдниковская . . .	74	1679	4749	90	127.5	106.1	232.6	1437	54	22	11	1850	80	1440	99	3291	79	3229	13	1245	18	255	57	22	66	63	14	
Итого . . .	225	4240	12421	93	269.2	295.3	564.5	2231	58	161	54	3918	77	4122	60	8041	37	8734	94	1742	90	502	32	868	05	63	13	
4 земск. уч.																												
Коломская . . .	39	955	3058	81	62.0	19.2	81.2	641	20	3	91	847	85	196	93	1044	78	1074	53	589	84	20	61	2	91	—	3	
Мануйловская . . .	67	1258	3917	82	92.2	66.2	158.2	1457	54	17	27	1257	64	728	54	1986	18	1398	52	1040	42	1054	79	67	28	638	84	
Налочская . . .	58	1558	5103	84	108.1	49.5	157.6	77	51	29	38	1470	83	503	62	1974	45	2011	03	—	—	71	96	58	17	—	5	
Черенчцкая . . .	26	1268	3675	90	92.0	68.0	160.4	3860	08	4	89	1356	68	897	88	2254	56	2250	10	3860	08	4	46	4	89	4	0.3	
Итого . . .	190	5039	15753	84	354.5	202.9	557.4	6036	33	55	45	4933	—	2326	97	7259	97	6731	94	5490	34	1151	82	133	25	642	23	

Число и причины пожаровъ.		Пожарные убытки за 1897 г.			Число стор. строен. и сумма убытковъ.			Съ какого строенія и сколько началось пожар. и сумма убытка.					% отн. 1866—84 1885—1897 гг.														
Худ. пел. и труб.	Неосторожность.	Поджогъ.	Гроза.	Незавѣтно.	Итого.	Крытыхъ.			Съ избы.	Съ двора.	Съ риги, овина.	Съ бани, кузница.	Съ мельн., завод.	Съ холот. строен.	Сторѣш. строен. къ застраховав.	Къ страховой суммѣ.	Къ окладу.										
						Соломой и сѣншан.	Деревомъ.	Истороем. и жѣлзномъ.																			
29	30	31	32	33	34	35	36	37	38	39	40	41	42	43	44	45	46	47	48	49	50	51	52	53	54	55	
1	—	—	1	1	3	3	21	25	862	50	688	—	1550	0	1551	—	—	1491	50	—	10	—	—	11	1.6	115	
1	—	—	—	1	2	2	2	2	50	—	35	—	85	—	85	—	—	—	—	67	18	—	—	1.0	1.4	129	
1	4	2	—	10	17	12	68	84	2775	—	4204	—	6979	—	6712	267	—	3005	3420	468	40	46	—	2.2	3.3	211	
1	3	—	1	2	7	6	31	38	1150	50	2112	—	3262	50	3212	50	—	2127	698	297	—	90	50	1.6	1.8	173	
4	7	2	2	14	29	23	122	149	4838	—	7039	—	11877	—	11560	317	—	6623	4168	832	68	136	50	1.6	2.2	169	
1	4	1	—	4	10	9	12	14	353	—	57	—	410	—	360	50	—	87	—	266	7	50	—	0.7	1.0	92	
2	2	7	—	4	15	9	30	55	1428	—	269	—	1697	—	1697	—	—	1278	—	328	—	67	24	0.6	0.9	88	
2	—	—	2	19	23	14	37	37	1132	—	296	—	1428	—	1428	—	—	655	350	377	46	—	—	1.5	1.7	126	
4	17	1	1	8	31	19	187	242	9167	50	13596	—	22763	50	21785	979	—	21808	—	867	35	—	54	1.9	2.36	174	
9	23	9	3	35	79	51	266	348	12080	50	14218	—	26298	50	25270	1029	—	23828	350	1838	88	117	78	1.2	1.8	137	
15	5	—	—	—	20	17	24	28	343	—	133	—	476	—	471	5	—	353	—	70	53	—	—	0.6	0.7	81	
4	13	1	—	3	21	17	61	85	1584	50	2439	—	4023	50	4019	4	—	3360	—	625	38	—	—	1.3	1.4	136	
2	14	—	—	6	22	18	29	38	902	—	480	—	1382	—	1178	204	—	909	—	404	35	—	34	1.8	2.0	133	
21	32	1	—	9	63	52	114	151	2829	50	3052	—	5881	50	5668	213	—	4622	—	1099	126	—	34	1.3	1.5	148	
—	—	—	—	2	2	2	12	25	525	—	—	—	525	—	525	—	—	525	—	—	—	—	—	—	0.7	0.9	77
—	1	—	2	5	8	8	21	27	769	—	1673	—	2442	—	1840	602	—	735	1610	85	7	—	5	0.6	0.7	71	
—	15	—	—	3	18	18	27	32	456	—	65	—	521	—	521	—	—	53	347	60	61	—	—	0.7	0.8	64	
1	3	1	—	2	7	6	13	13	296	50	58	—	354	50	350	5	—	222	—	115	8	—	10	0.6	0.6	44	
1	19	1	2	12	35	34	73	97	2046	50	1796	—	3842	50	3236	607	—	1535	1957	260	76	—	15	0.7	0.7	61	

Названіе волостей.	Число строеній.	Число домохозяйствъ.	Застраховано строеній.	% крытыхъ соломою.	Страх. сумма въ тысячахъ руб.			Отъ 1896 г. оставалось.		Начислено премій за 1897 г.				Поступленія 1897 г.	Исключено недоимокъ обязательн. страхования.	къ 1898 г. осталось.				Сумма недоимки по обяз. страх. въ окладъ 1897 г.	% отношенія общ. суммы недоимки къ окладу.						
					По обязат. страхованію.	По дополнит. добр. страх.	Итого.	Недоимокъ обязательнаго страхования.	Переборъ и поступ. въ окладъ 1897 г.	По обязательному страх.	По дополнит. добровольному страхованію.	Итого.	Недоимокъ обязательнаго страхования.			Переборъ и поступ. въ окладъ 1898 г.	Сумма недоимки по обяз. страх. въ окладъ 1897 г.	% отношенія общ. суммы недоимки къ окладу.									
1	2	3	4	5	6	7	8	9	10	11	12	13	14	15	16	17	18	19	20	21	22	23	24	25	26	27	28
5 земск. уч.																											
Городецкая . . .	51	1716	5659	92	149.0	87.4	236.4	668	18	24	60	2186	01	1226	02	3412	03	3420	05	158	94	501	22	24	60	—	23
Должнская . . .	59	1414	4860	96	118.3	47.4	165.7	60	75	75	73	1733	10	651	75	2384	85	2383	77	60	75	—	—	74	65	—	—
Славятинская . . .	47	1423	4437	95	116.9	72.3	189.2	643	22	182	92	1713	71	1031	46	2745	17	2580	13	641	87	—	52	17	05	—	—
Итого . . .	157	4553	14956	94	384.2	207.1	591.3	1372	15	283	25	5632	82	2909	23	8542	05	8383	95	861	56	501	74	116	30	—	9
6 земск. уч.																											
Бѣлебеловская . . .	128	2088	6321	96	162.0	40.3	202.3	2766	90	37	99	2386	48	531	28	2917	76	2917	26	2766	45	1	63	38	67	1	—
Нивская	48	839	2516	94	67.4	42.0	109.4	—	—	32	54	988	57	594	62	1583	19	1582	66	—	—	—	53	32	54	—	—
Поддорская	63	1352	3903	93	102.8	59.0	161.8	572	11	30	06	1508	16	826	13	2334	29	2336	61	572	12	—	40	28	37	—	—
Итого	239	4279	12740	95	332.2	141.3	473.5	3339	01	100	59	4883	21	1952	03	6835	24	6832	11	3338	57	2	56	99	58	1	—
7 земск. уч.																											
Губинская	35	560	1585	87	35.3	17.9	53.4	78	02	66	16	501	53	195	16	696	69	705	01	78	97	2	59	65	91	—	0.5
Жгловская	39	923	2591	91	62.1	26.4	88.5	2	07	15	33	890	06	326	63	1216	69	1222	94	2	06	—	23	21	80	—	—
Залучская	38	1193	3952	87	95.7	40.2	135.9	301	80	27	18	1363	94	433	83	1857	77	1858	89	301	80	—	—	28	30	—	—
Перегибская	37	1208	2869	90	80.3	45.2	125.5	1490	95	8	76	1167	46	565	93	1733	39	1736	15	1490	45	—	98	10	—	—	—
Шотовская	36	962	2712	92	72.4	96.7	169.1	—	—	123	53	1048	76	1349	84	2398	60	2368	91	—	—	—	—	93	84	—	—
Итого	185	4846	13709	89	346.0	226.4	572.4	1872	84	240	96	4971	75	2931	39	7903	14	7883	79	1867	28	3	80	219	85	—	—
Разность	—	—	—	—	—	—	—	—	—	—	—	—	—	—	—	—	—	—	—	—	—	—	—	—	—	—	—
Всего по уѣзду	1302	32667	100307	89	2505.6	1874.7	4380.3	29746	37	1010	81	35975	92	25010	84	60986	76	61381	12	24172	21	5792	63	1623	64	932	16

Примѣч. Мелкія цифры означаютъ: въ графахъ 11—12 разность по счету уѣздной управы съ отчетомъ губернской, въ графахъ 15—18 поступленіе за 1896 г., въ граф. 19—20 по Любынской, Подгосской и Палочской в. 132 р. 87 к. причисленіе недоимокъ, по Поддорской, Губинской и Перегибской, в. 12 р. 53 к. возвратъ премій, въ граф. 44—46 число сгорѣвшихъ строеній, въ граф. 47—52 число пожаровъ, въ граф. 53—55 % отношеніе (за 18 л.) 1866—1884 г.

Число и причины пожаровъ.	Пожарные убытки за 1897 г.			Число сгор. строен. и сумма убытковъ.	Съ какого строенія и сколько началось пожар. и сумма убытка.						% отн. 1866—84 1885—1897 гг.															
	Крытыхъ.				Соломой и сѣншан.	Деревомъ.	Негораем. и железомъ.	Съ избыт.	Съ двора.	Съ рлги, овина.	Съ бани, кузница.	Съ мельн., завод.	Съ холод. строен.	Сгорѣвш. строен. къ застрахован.	Къ страховой суммѣ.	Къ окладу.										
	Худ. печ. и труб.	Неосторожность.	Поджогъ.	Гроза.													Неизвестно.	Итого.	По обязательному страхованію.	По дополнит. добровольному страхованію.	Итого.					
29	30	31	32	33	34	35	36	37	38	39	40	41	42	43	44	45	46	47	48	49	50	51	52	53	54	55
—	5	1	2	15	23	20	44	47	1712	50	480	—	2192	50	1992	200	—	555	995	607	5	—	30	0.73	0.94	138
—	2	—	1	8	11	11	28	52	1400	—	972	—	2372	—	2372	—	—	846	1423	98	—	—	5	0.90	0.98	119
—	—	—	2	6	8	8	9	10	282	—	109	—	391	—	391	—	—	9	—	304	—	—	78	0.71	0.66	120
—	7	1	5	29	42	39	81	109	3394	50	1561	—	4955	50	4755	200	—	1410	2418	1009	5	—	113	0.78	0.88	126
11	11	2	—	1	25	23	29	30	577	—	71	—	648	—	648	—	—	421	48	149	30	—	—	0.77	0.77	175
—	—	—	2	12	14	11	32	35	984	—	570	—	1554	—	1554	—	—	543	440	534	37	—	—	1.67	1.74	99
—	8	—	1	5	14	12	15	16	475	—	49	—	524	—	524	—	—	50	135	327	12	—	—	0.95	1.09	84
11	19	2	3	18	53	46	76	81	2036	—	690	—	2726	—	2726	—	—	1014	623	1010	79	—	—	1.00	1.09	131
35	—	—	—	1	5	4	7	7	160	—	59	—	219	—	120	99	—	80	—	128	11	—	—	0.60	1.01	81
—	3	—	—	2	5	4	6	6	188	—	50	—	238	—	238	—	—	150	—	38	50	—	—	0.66	0.81	62
2	7	—	1	—	10	9	20	20	439	—	50	—	489	—	473	16	—	407	—	40	42	—	—	0.73	0.67	70
—	1	—	—	5	6	6	6	7	185	—	40	—	225	—	225	—	—	30	—	195	—	—	—	0.82	1.06	86
—	6	2	—	9	17	14	31	35	1071	—	1322	—	2393	—	1988	405	—	251	1645	462	15	—	20	1.14	1.35	116
2	21	2	1	17	43	37	70	75	2043	—	1521	—	3564	—	3044	520	—	918	1645	863	118	—	20	0.81	1.03	86
48	128	18	16	134	344	282	802	1010	29268	—	29877	—	59145	—	56259	2886	—	39950	11161	6911	560	253	310	1.09	1.34	108

Примѣч. Мелкія цифры означаютъ: въ графахъ 11—12 разность по счету уѣздной управы съ отчетомъ губернской, въ графахъ 15—18 поступленіе за 1896 г., въ граф. 19—20 по Любынской, Подгосской и Палочской в. 132 р. 87 к. причисленіе недоимокъ, по Поддорской, Губинской и Перегибской, в. 12 р. 53 к. возвратъ премій, въ граф. 44—46 число сгорѣвшихъ строеній, въ граф. 47—52 число пожаровъ, въ граф. 53—55 % отношеніе (за 18 л.) 1866—1884 г.

Названіе волостей.	Число строеній.	Число довозовель.	Застраховано строеній.	% крытыхъ солодой.	Страх. сумма въ тысячахъ руб.			Отъ 1896 г. оставалось.		Начислено премій за 1897 г.			Поступленія 1897 г.	Исключено недоимокъ обязательнаго страхования.	Къ 1898 г. осталось.		Сумма недоимки по обяз. страх. въ окладъ 1897 г.	% отношения общ. суммы недоимки къ окладу.									
					По обязат. страхованію.	По дополнит. добр. страх.	Итого.	Недоимокъ обязательнаго страхования.	Переборозъ и поступ. въ окладъ 1897 г.	Итого.	Недоимокъ обязательнаго страхования.	Переборозъ и поступ. въ окладъ 1898 г.															
1	2	3	4	5	6	7	8	9	10	11	12	13	14	15	16	17	18	19	20	21	22	23	24	25	26	27	28
1 земск. уч.																											
Межниковская . . .	33	883	2693	72	66.0	49.4	115.4	2 06	47 74	863 89	543 —	1406 89	1403 80	—	—	5 16	47 75	3	0,6								
Попор.-Островская.	26	859	2683	88	64.3	23.4	87.7	— 18	18 66	922 14	300 43	1222 57	1223 15	—	—	— 56	19 62	—	—								
Итого . . .	59	1742	5376	80	130.3	72.8	203.1	2 24	66 40	1786 03	843 43	2629 46	2626 95	—	—	5 72	67 37	3	—								
2 земск. уч.																											
Каршиногорская . .	59	1521	4596	61	113.3	67.9	181.7	791 71	20 08	1443 52	739 11	2182 63	2181 25	—	—	804 03	31 02	12	56								
Пожарская . . .	68	1233	3526	64	83.4	81.2	164.6	— 12	38 03	1050 80	869 58	1920 38	1924 12	—	—	3 28	44 93	3	0,3								
Уствольская . . .	54	1386	4160	78	99.2	53.4	152.6	1191 88	29 65	1338 62	671 09	2009 71	2025 37	—	—	1209 81	63 24	18	90								
Итого . . .	181	4140	12282	67	296.4	202.5	498.9	1983 71	87 76	3832 94	2279 78	6112 72	6130 74	—	—	2017 12	139 19	33	53								
3 земск. уч.																											
Заозерская . . .	67	1955	6319	68	134.2	92.0	226.2	37 75	64 13	1660 64	963 41	2624 05	2655 25	—	—	19 46	77 04	—	1								
Заручевская . . .	40	710	2007	87	51.0	26.0	77.0	2 42	15 73	691 59	280 55	972 14	925 98	—	—	50 29	17 44	48	7								
Каевская . . .	59	1082	4141	58	89.0	60.0	149.0	— —	7 22	1048 90	552 53	1601 43	1603 14	—	—	1 39	10 32	1	—								
Итого . . .	166	3747	12467	67	274.2	178.0	452.2	40 17	87 08	3401 13	1796 49	5197 62	5184 37	—	—	71 4	104 80	49	2								
4 земск. уч.																											
Зайцевская . . .	22	763	2138	76	48.2	41.9	90.1	— 73	16 42	660 02	511 83	1171 85	1179 66	—	—	1 48	24 98	1	0,2								
Красностанская . .	37	845	2595	91	59.5	51.9	111.4	1 17	28 55	886 32	718 94	1605 26	1607 69	—	—	3 09	32 90	2	0,3								
Крестецкая . . .	27	974	2575	76	62.3	73.7	136.3	— 59	64 54	836 20	909 13	1745 33	1754 23	—	—	2 46	75 31	2	0,2								
Лажинская . . .	68	1076	3310	87	75.9	63.1	139.0	4 07	41 01	1068 76	826 84	1895 60	1953 27	—	—	6 05	100 66	2	0,3								
Итого . . .	154	3658	10618	84	246.4	230.6	477.6	6 56	150 52	3451 30	2966 74	6418 04	6494 85	—	—	13 08	233 85	7	0,4								
5 земск. уч.																											
Китовская . . .	79	1530	4617	94	121.3	118.3	239.6	34 24	396 46	1770 24	1632 52	3402 76	3084 69	—	—	88 84	132 99	55	5								
Рахинская . . .	42	1107	3490	91	80.6	88.7	169.3	— 88	28 25	1139 77	1117 38	2257 15	2402 98	—	—	10 34	183 54	10	1								
Тимофеевская . . .	51	944	3119	91	72.1	71.7	143.3	— 23	20 09	1031 11	943 28	1974 39	2080 57	—	—	— 60	126 64	—	—								
Итого . . .	172	3581	11226	93	274.0	278.7	552.7	35 35	444 80	3941 12	3693 18	7634 30	7568 24	—	—	99 78	443 17	65	3								
Всего по уѣзду . . .	732	16868	51969	77	1221.3	962.6	2183.9	2068 03	836 56	16412 52	11579 62	27992 14	28005 15	—	—	2206 84	988 38	157	13								

Примѣч. Мелкія цифры означаютъ: въ граф. 44—46 число сгорѣвшихъ строеній, въ граф. 47—52 число пожаровъ, въ граф. 53—55 % отношеній

Число и причины пожаровъ.													Пожарные убытки за 1897 г.			Число сгор. строен. и сумма убытковъ.			Съ какого строенія и сколько началось пожар. и сумма убытка.					% отн. 1866—84 1885—1897 гг.		
Худ. печ. и труб.	Неосторожность.	Поджогъ.	Гроза.	Неизвестно.	И т о г о.	Число пострад. седей.	Число пострад. доюх.	Число сгорѣвшихъ и поврежд. строеній.	По обязательному страхованію.	По дополнит. добровольному страхованію.	И т о г о.	Крытыхъ.			Съ избы.	Съ двора.	Съ риги, овина	Съ бани, кузниц.	Съ мельн. запод.	Съ холд. строен.	Сгорѣвш. строен. къ застрахован.	Къ страховой суммѣ.	Къ окладу.			
												Соломой и сѣншан.	Деревомъ.	Истораян. и жезвогмъ.												
29	30	31	32	33	34	35	36	37	38	39	40	41	42	43	44	45	46	47	48	49	50	51	52	53	54	55
—	—	—	—	1	1	1	1	1	27	—	—	—	27	—	1	—	—	—	—	—	0,4	0,3	25			
—	—	—	—	—	1	1	2	2	10	—	—	10	—	—	—	—	—	—	—	1,0	1,8	144				
1	—	—	—	—	1	1	2	3	37	—	—	37	—	—	—	—	—	—	—	0,7	0,87	65				
—	—	—	—	—	1	2	3	3	—	—	—	—	—	—	—	—	—	—	—	0,7	0,9	74				
—	3	—	—	4	7	7	13	19	351	50	191	—	542	50	419	124	—	—	—	0,7	0,7	58				
1	1	1	—	1	4	4	15	21	437	—	220	—	657	—	517	140	—	—	—	0,5	0,5	51				
—	2	1	2	3	8	8	33	51	1021	—	832	—	1853	—	885	938	30	—	—	0,9	1,0	93				
1	6	2	2	8	19	19	61	91	1809	50	1243	—	3052	50	1821	1292	30	—	—	0,7	0,7	66				
—	5	—	—	5	11	10	33	42	555	50	204	—	759	50	753	6	—	—	—	0,7	0,7	63				
—	1	1	1	4	7	6	50	108	2773	50	1595	—	4368	50	2851	1518	—	—	—	0,9	0,8	79				
—	8	—	1	3	12	11	15	18	354	50	—	—	354	50	314	40	—	—	—	0,3	0,3	29				
1	14	1	2	12	30	27	98	168	3683	50	1799	—	5482	50	3918	1564	—	—	—	0,6	0,6	57				
—	1	1	—	12	14	8	18	19	207	—	104	—	311	—	286	25	—	—	—	0,4	0,6	49				
1	4	1	—	1	7	6	12	14	297	—	56	—	353	—	287	66	—	—	—	0,4	0,5	36				
1	5	1	—	2	9	7	15	20	415	50	740	—	1155	50	956	200	—	—	—	1,6	3,1	220				
4	7	1	—	2	14	12	30	50	1050	—	1406	—	2456	—	42	148	—	—	—	1,1	1,2	131				
6	17	4	—	17	44	33	75	103	1969	50	2306	—	4275	50	3837	439	—	—	—	0,9	1,4	120				
—	2	—	1	9	12	10	18	17	350	—	144	—	494	—	17	—	—	—	—	1,1	1,2	112				
2	16	1	1	1	21	13	47	62	1495	—	987	—	2482	—	57	20	—	—	—	1,2	1,8	154				
6	3	—	—	1	10	9	14	14	456	—	160	—	616	—	13	25	—	—	—	1,2	1,1	111				
8	21	1	2	11	43	32	79	93	2301	—	1291	—	3592	—	87	65	—	—	—	1,1	1,3	125				
17	58	8	6	49	138	113	316	458	9800	50	6639	—	16439	50	389	3270	195	—	—	0,79	1,01	94				

за (18 л.) 1866—1884 г.

Названіе волостей.	Число селеній.	Число домохозяйствъ.	Застраховано строеній.	% крытыхъ соломою.	Страх. сумма въ тысячахъ рублей.			Отъ 1896 г. оставалось.		Начислено премій за 1897 г.			Поступленія 1897 г.	Исключено недоимокъ обязательнаго страхования.	Къ 1898 г. осталось.		Сумма недоплаты по обязат. страх. въ окладъ 1897 г. % отношенія общ. суммы недоплатъ къ окладу.	Число и причины пожаровъ.					Пожарные убытки за 1897 г.			Число сгор. строен. и сумма убытковъ.			Съ какого строенія и сколько началось пожар. и сумма убытка.			% отн. 1866—84 1885—1897 гг.																						
					По обязаг. страхованію.	По дополнит. добр. стр.	Итого.	Недоимокъ обязательнаго страхования.	Переборъ и поступл. въ окладъ 1897 г.	По обязаг. ному страх.	По дополнит. добровольному страхованію.	Итого.			Недоимокъ обязательнаго страхования.	Переборъ и поступл. въ окладъ 1898 г.		Худ. пел. и труб.	Неосторожность.	Поджогъ.	Гроза.	Незавѣсто.	Итого.	Число пострад. селеній.	Число пострад. домох.	Число сгорѣвшихъ и пострад. строеній.	По обязаг. страхованію.	По дополнит. добровольному страхованію.	Итого.	Соломой и сѣнчано.	Дересомъ.	Истораск. и желѣзомъ.	Съ избы.	Съ двора.	Съ риги, овина.	Съ бани, кузниц.	Съ желѣз. завод.	Съ холод. строен.	Сгорѣвш. строен. къ застрахован.	Къ страхов. суммъ.	Пож. убыт. къ окладу.													
1	2	3	4	5	6	7	8	9	10	11	12	13	14	15	16	17	18	19	20	21	22	23	24	25	26	27	28	29	30	31	32	33	34	35	36	37	38	39	40	41	42	43	44	45	46	47	48	49	50	51	52	53	54	55
1 земск. уч.																																																						
Костыковская . . .	32	846	2822	48	63.0	8.7	71.7	875	97	—	2	687	40	67	37	75	77	763	54	—	—	867	20	—	2	—	126	—	6	—	—	—	6	6	8	8	112	—	110	—	222	—	207	15	—	—	—	205	17	—	—	0.54	0.60	68
Луженская . . .	46	1083	6084	70	147.5	92.4	239.9	103	47	27	14	1841	60	888	87	2730	47	2528	23	—	—	306	55	27	98	203	17	—	9	—	2	3	14	10	22	29	527	—	115	—	642	—	537	105	—	188	284	120	45	—	5	0.96	0.86	83
Семеновская . . .	40	1853	6622	91	157.3	89.3	247.1	995	20	8	80	2246	45	1172	74	3419	19	2706	42	—	—	1707	97	8	80	713	76	2	6	—	—	7	15	11	20	24	473	50	220	—	693	50	679	15	—	132	328	198	18	18	—	0.97	0.79	125
Черноручская . . .	14	600	1889	68	48.7	18.3	67.0	1007	10	15	67	638	83	214	41	853	24	910	81	—	—	949	53	15	67	—	149	—	—	1	—	7	8	6	14	24	460	50	228	—	688	50	562	126	—	22	315	173	11	—	157	1.35	1.27	78
Итого . . .	132	4982	17417	74	416.5	209.2	625.7	2991	74	51	63	5414	28	2343	39	7757	67	6909	—	—	—	3881	25	52	47	916	71	2	21	1	2	17	43	33	64	85	1573	—	673	—	2246	—	1985	261	—	352	927	696	91	18	162	0.95	0.85	69
2 земск. уч.																																																						
Ильингорская . . .	37	1412	5498	76	129.1	58.2	187.3	321	78	3	10	1687	93	637	85	2325	78	2474	60	—	—	178	34	8	48	—	11	—	5	—	—	1	6	6	44	86	2503	—	1708	—	4211	—	3719	400	92	—	4079	120	12	—	—	1.13	0.96	83
Луцкая	26	755	2749	65	66.2	14.7	80.9	1014	13	1	50	817	08	135	43	952	51	1064	54	—	—	908	14	7	54	—	111	1	3	—	—	4	3	6	6	78	—	—	78	—	70	8	—	6	—	60	12	—	—	0.68	0.59	89		
Полновская . . .	32	982	3258	84	79.3	33.4	113.2	22	40	83	35	1090	65	384	—	1474	65	1474	10	—	—	22	78	78	93	—	2	—	—	—	1	1	2	2	2	2	38	—	—	38	—	30	8	—	—	—	30	8	—	—	0.28	0.20	126	
Фидлингорская . . .	37	1439	5149	82	121.3	92.3	213.6	—	—	34	74	1660	05	1117	01	2777	06	2760	78	—	—	16	29	34	75	16	1	1	13	—	—	1	15	12	31	38	563	—	130	—	693	—	635	—	58	157	100	379	57	—	—	1.77	1.46	77
Итого . . .	132	4588	16654	78	396.4	198.6	595.0	1358	31	122	69	5255	71	2278	54	7524	25	7774	02	—	—	1125	55	129	70	16	21	2	21	—	1	3	27	23	83	132	3182	—	1838	—	5020	—	4454	416	150	163	4179	589	89	—	—	1.09	0.99	78
3 земск. уч.																																																						
Велицкая	105	959	3930	37	72.3	7.3	79.9	132	97	13	24	745	72	57	36	803	08	915	82	—	—	24	27	17	28	—	3	—	7	—	—	2	9	8	10	19	259	—	—	259	—	134	125	—	—	—	89	25	—	145	0.23	0.22	53	
Мопѣвская . . .	73	1225	5251	55	101.9	27.8	129.7	45	42	20	81	1216	87	244	72	1461	59	1465	88	—	—	43	—	22	68	—	4	2	11	—	—	1	14	13	19	19	174	50	—	—	174	50	118	57	—	27	—	75	53	20	—	0.44	0.29	29
Молвотницкая . . .	82	1456	5529	83	113.2	49.7	162.9	263	16	24	94	1550	42	545	77	2096	19	2111	75	—	—	248	13	25	47	—	16	1	12	—	—	1	14	12	28	44	928	—	342	—	1270	—	1072	198	—	140	838	185	9	—	98	0.49	0.43	37
Польская	38	876	3009	90	55.5	4.6	60.1	1644	64	3	71	786	60	43	82	830	42	859	08	—	—	1616	43	4	16	—	205	1	4	2	—	—	7	5	13	27	306	50	—	—	306	50	239	67	—	—	—	120	186	—	—	0.57	0.50	46
Итого	298	4516	17719	66	343.2	89.4	432.6	2086	19	62	70	4299	61	891	67	5191	28	5352	53	—	—	1981	83	69	59	—	45	4	34	2	—	4	44	38	70	109	1668	—	342	—	2010	—	1563	447	—	167	838	469	273	20	243	0.44	0.36	60
Всего по уѣзду . . .	562	14086	51790	72	1156.1	497.2	1653.3	6426	24	237	02	14969	60	5513	60	20483	20	20035	55	—	—	6888	63	251	76	932	46	8	76	3	3	24	114	94	217	326	6423	—	2853	—	9276	—	8002	1124	150	682	5944	1754	453	38	405	0.81	0.77	88

Примѣч. Мелкія цифры означаютъ: въ граф. 15—18 поступленіе за 1896 г., въ граф. 44—46 число сгорѣвшихъ строеній, въ граф. 47—52 число пожаровъ, въ граф. 53—55 % отношенія за (18 л.) 1866—1884 г.

Название волостей.	Число селеній.	Число домохозяйствъ.	Застраховано строеній.	% крытыхъ соломою.	Страх. сумма въ тысячахъ рублей.			Отъ 1896 г. осталось.		Начислено премій за 1897 г.					Поступленія 1897 г.	Исключено недвижимъ обязательствъ, страхованій.	Къ 1898 г. осталось.				Сумма недоплатъ по обяз. страх. въ окладъ 1897 г.	% отношенія общ. суммы недоимки къ окладу.						
					По обязат. страхованію.	По дополнит. добр. стр.	Итого.	Недомокъ обязательнаго страхованія.	Переборъ и поступ. въ окладъ 1897 г.	По обязательному страх.	По дополнит. добровольному страхованію.	Итого.	Недомокъ обязательнаго страхованія.	Переборъ и поступ. въ окладъ 1898 г.			Сумма недоплатъ по обяз. страх. въ окладъ 1897 г.	% отношенія общ. суммы недоимки къ окладу.										
1	2	3	4	5	6	7	8	9	10	11	12	13	14	15	16	17	18	19	20	21	22	23	24	25	26	27	28	
1 земск. уч.																												
Боровенская . . .	34	564	1788	75	48.0	68.9	116.9	32	07	—	—	625	13	749	08	1374	21	1389	51	—	—	16	77	—	—	—	3	
Дубровская . . .	17	541	1880	76	44.2	40.6	84.8	—	56	—	—	581	45	463	77	1045	22	1038	80	—	—	6	98	—	—	6	1	
Едровская . . .	13	680	2192	89	53.8	48.3	102.1	322	47	—	—	759	74	616	97	1376	71	1487	78	—	—	—	—	—	—	—	28	
Новотропцкая . .	30	747	2597	94	65.9	54.1	120.0	1076	53	—	—	956	—	737	45	1693	45	1743	02	—	—	—	—	—	—	—	108	
Сопкинская . . .	16	646	2268	96	53.7	53.6	107.3	1019	20	11	45	783	30	728	07	1511	37	1265	59	—	—	—	—	1	05	235	160	
Итого . . .	110	3178	10725	87	265.6	265.5	531.1	2450	83	11	45	3705	62	3295	34	7000	96	6917	11	—	—	—	—	—	—	—	68	
2 земск. уч.																												
Березорадекая . .	26	950	2508	39	72.7	38.3	111.0	—	—	—	—	810	58	321	97	1132	55	1132	55	—	—	—	—	—	—	—	—	—
Кемецкая . . .	45	977	3655	86	84.9	9.7	94.6	3	21	—	—	1176	90	109	08	1285	98	1282	49	—	—	—	—	6	70	—	3	0.6
Медвѣлевская . .	21	728	2551	76	58.8	33.8	92.4	18	61	—	—	775	97	347	73	1123	70	959	59	—	—	—	—	—	—	164	24	
Рютинская . . .	24	720	2836	87	64.3	41.0	105.3	4	38	—	—	887	90	501	02	1388	92	1384	74	—	—	—	—	—	—	4	1	
Итого . . .	116	3375	11550	74	280.7	122.8	403.3	26	20	—	—	3651	35	1279	80	4931	15	4759	37	—	—	—	—	—	—	171	5	
3 земск. уч.																												
Зимогорская . .	30	1167	3694	95	93.5	91.8	185.3	1200	46	—	—	1355	34	1223	84	2579	18	2724	26	—	—	—	—	—	—	—	—	78
Ивантѣевская . .	45	1292	4705	91	116.0	84.5	200.5	97	96	—	—	1650	19	1018	43	2668	62	2670	96	—	—	—	—	—	—	—	—	6
Рабежская . . .	40	1142	3942	74	93.0	42.6	135.6	—	—	—	—	1193	68	386	32	1580	—	1578	56	—	—	—	—	—	—	—	—	0.2
Яжелобцкая . . .	59	1603	5881	91	133.7	94.7	228.4	1260	64	—	—	1856	63	1092	01	2948	64	2974	04	—	—	—	—	—	—	—	—	66
Итого . . .	174	5204	18222	89	436.2	318.6	749.8	2559	06	—	—	6055	84	3720	60	9776	44	9944	63	—	—	—	—	—	—	—	—	40
4 земск. уч.																												
Бѣльская . . .	27	878	3644	84	76.1	24.3	100.4	533	26	—	—	1036	74	240	15	1276	89	1204	99	—	—	—	—	—	—	—	—	58
Жабенская . . .	39	1251	4617	62	99.9	11.3	111.2	—	—	—	—	1213	85	89	83	1303	68	1303	68	—	—	—	—	—	—	—	—	—
Пяятинская . . .	15	544	1832	89	43.2	22.8	66.0	5	24	—	—	607	98	278	51	886	49	874	71	—	—	—	—	—	—	—	—	3
Рождественская .	21	672	2754	55	59.4	19.4	78.8	643	02	—	—	689	08	169	28	858	36	797	01	—	—	—	—	—	—	—	—	103
Хотилдовская . .	11	698	2385	47	54.8	40.1	94.9	425	90	—	—	623	64	342	54	966	18	1048	21	—	—	—	—	—	—	—	—	55
Итого . . .	113	4043	15232	67	333.4	117.9	451.3	1607	42	—	—	4171	29	1120	31	5291	60	5228	60	—	—	—	—	—	—	—	—	40
Всего по уѣзду .	513	15800	55729	79	1315.9	819.6	2135.5	6643	51	11	45	17584	10	9416	05	27000	15	26849	71	—	—	—	—	—	—	—	—	39

Примѣч. Мелкія цифры означаютъ: въ граф. 19—20 причисленіе недвижимъ, въ граф. 44—46 число сгорѣвшихъ строеній, въ граф. 47—52 число пожаровъ,

Число и причины пожаровъ.										Пожарные убытки за 1897 г.				Число сгор. строен. и сумма убытковъ.			Съ какого строенія и сколько началось пожар. и сумма убытка.					% от 1866—84 1885—1897 гг.				
Худ. пел. и труб.	Неосторожность.	Поджогъ.	Гроза.	Незащитно.	Итого.	Число пострад. селеній.	Число пострад. домох.	Число сгорѣвшихъ и поврежд. строеній.	По обязательному страхованію.	По дополнит. добровольному страхованію.	Итого.	Крытыхъ.			Съ двора.	Съ риги, овина.	Съ бани, кузницы.	Съ мельн., завод.	Съ холод. строен.	Сгорѣш. строен. къ застрахован.	Къ страховой суммѣ.	Къ окладу.				
												Соломой и сѣбяно.	Деревомъ.	Исторам. и желѣзомъ.												
29	30	31	32	33	34	35	36	37	38	39	40	41	42	43	44	45	46	47	48	49	50	51	52	53	54	55
—	5	—	—	1	6	6	7	7	143	—	245	—	388	—	158	230	—	30	—	304	54	—	—	0.9	0.7	74
—	3	—	—	—	3	3	3	3	57	—	39	—	96	—	96	—	—	10	—	79	7	—	—	1.2	1.0	100
—	1	—	—	—	1	1	4	5	87	50	120	—	207	50	208	—	—	—	—	208	—	—	—	0.6	0.59	43
1	1	—	—	—	2	2	3	3	120	—	—	—	120	—	120	—	—	75	—	—	—	—	—	0.8	0.4	42
—	3	—	—	—	3	3	5	5	59	—	59	—	118	—	118	—	—	—	—	99	19	—	—	0.8	1.0	94
1	13	—	—	1	15	15	22	23	466	50	463	—	929	50	700	230	—	115	—	690	125	—	—	0.7	0.8	74
—	1	—	—	3	4	3	4	4	48	—	—	—	48	—	18	30	—	—	—	18	30	—	—	0.3	0.33	22
—	7	—	—	—	7	6	8	10	237	—	—	—	237	—	237	—	—	124	53	40	20	—	—	0.4	0.5	57
—	2	—	—	1	3	3	3	3	15	—	—	—	15	—	15	—	—	—	—	8	—	—	—	0.2	0.3	28
—	9	—	—	—	9	9	17	11	236	—	207	—	443	—	443	—	—	—	—	410	33	—	—	0.4	0.4	35
—	19	—	—	4	23	21	32	28	536	—	207	—	743	—	713	30	—	124	53	468	91	—	—	0.3	0.3	34
7	14	—	3	—	24	19	96	165	4091	50	3860	—	7951	50	7268	683	—	7573	—	277	61	—	—	1.3	1.8	153
—	5	—	—	—	5	5	34	79	1579	50	777	—	2336	50	1899	458	—	2300	—	49	8	—	—	1.4	1.7	155
2	4	—	—	3	9	7	10	13	316	—	8	—	324	—	324	—	—	70	—	216	38	—	—	0.5	0.5	47
2	7	—	—	3	12	11	54	117	2518	50	1343	—	3861	50	3700	60	101	3488	—	353	10	—	—	1.4	2.1	186
11	30	—	3	6	50	42	194	374	8505	50	5988	—	14493	50	13191	1201	101	13431	—	895	117	—	—	1.2	1.6	150
—	1	—	—	—	1	1	1	1	7	—	—	—	7	—	7	—	—	—	—	—	7	—	—	1.0	1.1	105
1	6	—	1	—	8	6	10	11	115	—	—	—	115	—	111	4	—	—	—	70	45	—	—	1.4	1.3	122
1	3	—	—	—	4	4	4	4	99	—	427	—	526	—	139	387	—	387	—	130	9	—	—	0.3	0.8	72
—	—	—	—	—	—	—	—	—	—	—	—	—	—	—	—	—	—	—	—	—	—	—	—	0.6	0.6	53
1	2	—	—	1	4	3	12	17	378	—	50	—	428	—	387	41	—	403	—	17	8	—	—	0.8	0.8	52
3	12	—	1	1	17	14	27	33	599	—	477	—	1076	—	644	432	—	790	—	217	69	—	—	1.7		

Названіе волостей.	Число селеній.	Число домохозяйствъ.	Застраховано строеній.	% крытыхъ соломою.	Страх. сумма въ тысячахъ рублей.			Отъ 1896 г. оставалось.		Начислено премій за 1897 г.				Поступленія 1897 г.	Исключено недоимокъ обязательнаго страхования.	Къ 1898 г. осталось.				Сумма недоплатъ по обязат. страх. въ окладъ 1897 г.	% отношенія общ. суммы недоимки къ окладу.									
					По обязат. страхованію.	По дополнит. добр. стр.	Итого.	Недоимокъ обязательнаго страхования.	Переворотъ и поступл. въ окладъ 1897 г.	По обязательному страх.	По дополнит. добровольному страхованію.	Итого.	Недоимокъ обязательнаго страхования.			Переворотъ и поступл. въ окладъ 1898 г.	Итого.													
1	2	3	4	5	6	7	8	9	10	11	12	13	14	15	16	17	18	19	20	21	22	23	24	25	26	27	28			
5 земск. уч.																														
Велинопорожская	21	925	2445	38	73.9	97.1	171.0	—	—	3	13	779	79	856	77	1636	56	1639	38	—	—	—	31	6	26	—	—	—		
Пирусская . . .	21	601	1775	83	49.7	74.0	123.7	8	20	2	64	670	86	873	17	1544	3	1477	4	—	—	—	73	14	59	65	11	—		
Ровенская . . .	20	940	2758	58	76.4	87.0	163.4	121	94	—	—	918	72	824	5	1742	77	1736	8	2	—	—	128	26	1	63	6	14		
Рядовская . . .	26	862	3193	80	76.4	105.6	182.0	2	24	6	28	1004	91	1214	37	2219	28	2218	67	—	—	—	2	48	5	91	—	1		
Итого . . .	88	3328	10171	64	276.4	363.7	640.1	132	38	12	05	3374	28	3768	36	7142	64	7071	17	2	—	204	19	14	39	71	6	—		
6 земск. уч.																														
Бѣлавинская . .	28	518	1916	73	44.6	16.2	60.3	133	53	4	90	572	51	156	13	728	64	648	41	—	—	—	210	56	1	70	77	37	—	
Волоцкая . . .	48	993	2934	65	77.3	56.2	133.3	21	69	12	84	951	35	510	87	1462	22	1431	91	—	—	—	47	18	8	2	25	5	—	
Д. Пятницкая . .	21	631	3020	41	54.2	6.5	60.7	795	31	—	—	548	69	49	57	598	26	585	9	—	—	—	808	48	—	—	13	147	—	
Львичка . . .	71	1211	4685	20	118.7	83.4	202.1	—	—	12	60	1012	80	671	33	1684	13	1681	32	—	—	—	—	—	9	79	—	—	—	
Степанновская .	38	910	3408	51	77.0	20.6	97.6	—	—	37	91	850	7	166	42	1016	49	1019	92	—	—	—	52	41	86	—	—	—	—	
Итого . . .	206	4263	15963	45	371.3	182.9	554.7	950	53	68	25	3935	42	1554	32	5489	74	5366	65	—	—	1066	74	61	37	115	27	—	—	
7 земск. уч.																														
Городищенская .	39	759	2972	20	58.9	9.4	68.3	—	—	9	41	526	51	73	27	599	78	602	71	—	—	—	—	—	12	34	—	—	—	—
Долговская . . .	53	927	4026	21	77.3	39.3	116.6	—	—	15	66	694	4	307	31	1001	35	1001	60	—	—	—	48	16	39	—	—	—	—	—
Орѣховская . . .	39	873	4007	34	84.6	24.7	109.3	—	—	19	69	830	53	202	26	1032	79	1034	8	—	—	—	53	21	51	—	—	—	—	—
Перелучская . .	57	1183	5263	28	111.4	26.7	138.1	—	—	9	70	1056	95	215	3	1272	27	1273	62	—	—	—	62	11	67	—	—	—	—	—
Итого . . .	188	3742	16268	26	332.2	100.1	432.3	—	—	54	46	3108	3	798	16	3906	19	3912	1	—	—	1	63	61	91	—	—	—	—	—
Всего по уѣзду .	1201	24900	95570	39	2060.7	1103.3	3164.6	4969	47	529	02	21500	75	10195	72	31696	47	31409	02	78	65	5103	19	453	94	363	24	—	—	

Примѣч. Мелкія цифры означаютъ: въ граф. 44—46 число сгорѣвшихъ строеній, въ граф. 47—59 число пожаровъ, въ граф. 53—55 % отно-

Число и причины пожаровъ.					Пожарные убытки за 1897 г.				Число сгор. строен. и сумма убытковъ.			Съ какого строенія и сколько началось пожар. и сумма убытка.						% от 1866—84 1885—1897 гг.								
Худ. печ. и труб.	Неосторожность.	Пожогъ.	Гроза.	Неизвѣстно.	Итого.	По обязательному страхованію.	По дополнит. добровольному страхованію.	Итого.	Крытыхъ			Съ двора.	Съ риги, овина.	Съ бани, кузницы.	Съ мельн., завод.	Съ холост. строен.	Сгорѣв. строен. къ застрахован.	Пож. убытк.								
									Соломой и сѣнано.	Деревогъ.	Несторам. и желѣзгъ.							Къ страховой суммѣ.	Къ окладу.							
29	30	31	32	33	34	35	36	37	38	39	40	41	42	43	44	45	46	47	48	49	50	51	52	53	54	55
—	3	—	—	5	8	7	10	11	358	—	413	—	771	—	156	615	—	100	498	157	16	—	—	0.96	0.96	67
—	2	—	—	—	2	2	3	3	54	50	—	54	50	54	—	—	—	—	—	54	—	—	—	1.43	1.06	1.03
—	3	—	—	4	7	7	7	7	200	—	112	—	312	—	272	40	—	—	—	287	15	—	10	0.99	0.8	86
1	2	—	—	—	3	2	14	27	691	—	1198	—	1889	—	1679	210	—	15	1864	—	—	—	10	1.02	1.18	94
1	10	—	—	9	20	18	34	48	1303	50	1723	—	3026	50	2161	865	—	115	2362	498	31	—	20	0.94	0.89	74
—	6	—	—	—	6	5	6	6	110	—	—	—	110	—	110	—	—	—	—	80	30	—	—	0.27	0.17	18
—	5	—	—	—	5	5	5	5	98	—	50	—	148	—	80	34	34	10	—	104	34	—	—	0.70	0.52	53
—	5	—	—	—	5	5	5	5	22	—	—	—	22	—	17	5	—	—	—	—	18	—	4	0.11	0.13	11
1	8	—	—	3	12	11	56	185	4044	—	1357	—	5401	—	662	4739	—	50	5082	232	37	—	—	0.55	0.55	61
—	3	—	—	1	4	4	4	4	73	—	—	—	73	—	62	11	—	—	—	68	5	—	—	1.02	0.91	88
1	27	—	—	4	32	30	76	205	4347	—	1407	—	5754	—	931	4789	34	60	5082	484	124	—	4	0.43	0.38	89
—	8	—	—	1	9	8	16	19	387	—	60	—	447	—	295	152	—	97	—	350	—	—	—	0.31	0.37	36
1	6	—	—	—	7	7	7	7	53	—	—	—	53	—	10	43	—	10	—	43	—	—	—	0.69	0.69	76
2	2	—	—	7	11	9	11	11	203	—	95	—	298	—	32	266	—	13	—	263	22	—	—	0.27	0.27	38
—	15	—	—	2	17	14	19	19	359	—	78	—	437	—	142	295	—	—	—	368	19	—	50	0.15	0.15	15
3	31	—	—	10	44	38	53	56	1002	—	233	—	1235	—	479	756	—	110	10	981	84	—	50	0.35	0.39	39
15	143	4	2	45	209	187	409	842	16361	—	5701	—	22062	—	7651	14357	54	5924	11266	4086	567	—	219	0.47	0.57	56

шенія за (18 л.) 1866—1884 г.

Название волостей.	Число строеній.	Число домохозяйствъ.	Застраховано строеній.	% крытыхъ соломою.	Страх. сумма въ тысячахъ руб.			Отъ 1896 г. оставалось.		Начислено премій за 1897 г.					Поступления 1897 г.		Исключено недоимокъ обязательнаго страхования.	Къ 1898 г. осталось.			Сумма недоимокъ по обяз. страх. въ окладъ 1897 г. % отношенія общ. суммы недоимки къ окладу.									
					По обязат. страхованію.	По дополнит. добр. страх.	Итого.	Недоимокъ обязательнаго страхования.	Переборъ и поступ. въ окладъ 1897 г.	По обязательному страх.	По дополнит. добровольному страхованію.	Итого.	Недоимокъ обязательнаго страхования.	Переборъ и поступ. въ окладъ 1898 г.	Сумма недоимокъ по обяз. страх. въ окладъ 1897 г. % отношенія общ. суммы недоимки къ окладу.															
1	2	3	4	5	6	7	8	9	10	11	12	13	14	15	16	17	18	19	20	21	22	23	24	25	26	27	28			
1 земск. уч.																														
Костринская . . .	39	1054	3200	38	80.3	17.5	98.4	—	—	17	29	868	47	133	66	1002	13	1002	47	—	—	—	—	—	17	63	—	—		
Новинская . . .	49	883	2737	70	66.6	18.5	85.1	—	—	35	88	860	41	176	30	1036	71	1036	71	—	—	—	—	—	35	88	—	—		
Савиловская . . .	25	388	754	75	25.3	27.2	52.5	—	—	43	52	342	61	304	51	647	12	647	37	—	—	—	—	—	43	77	—	—		
Сугоровская . . .	46	943	3004	80	72.0	21.1	93.1	—	—	—	34	980	09	181	19	1161	28	1162	28	—	—	—	—	—	1	34	—	—		
Итого . . .	159	3268	9695	63	244.1	84.3	329.1	—	—	97	03	3051	58	795	66	3847	24	3848	83	—	—	—	—	—	98	62	—	—		
2 земск. уч.																														
Красноборская . . .	54	904	2194	73	50.6	2.7	53.3	—	—	—	42	632	70	25	88	658	58	659	96	—	—	—	—	—	1	80	—	—		
Кузьминская . . .	57	723	2212	43	56.8	13.2	70.0	10	36	17	12	634	43	103	28	737	71	737	71	—	—	—	—	—	10	36	17	12	2	
Куневичская . . .	69	833	2760	88	66.4	3.1	69.5	—	—	—	5	12	943	50	28	83	972	33	970	42	—	—	—	—	—	3	21	—	—	
Лукинская . . .	57	697	1932	52	43.6	1.7	45.3	70	99	8	48	501	97	15	34	517	31	519	06	—	—	—	—	—	69	69	8	93	14	
Недлушская . . .	56	490	1417	68	27.7	2.8	30.5	—	—	—	40	73	356	39	22	04	378	43	378	43	—	—	—	—	—	40	73	—	—	
Итого . . .	293	3647	10515	66	245.1	23.3	268.6	81	35	71	87	3068	99	195	37	3264	36	3265	58	—	—	—	—	—	80	05	71	79	3	
3 земск. уч.																														
Васильковская . . .	32	841	2985	83	76.2	55.4	131.6	128	30	6	69	1064	95	666	14	1731	09	1731	46	—	—	—	—	—	125	97	4	73	12	
Заборовская . . .	30	382	1684	28	36.6	13.8	50.4	—	—	—	21	71	348	01	107	48	455	49	455	53	—	—	—	—	—	21	75	—	—	
Недащевская . . .	33	900	2587	18	73.0	71.2	144.2	72	38	19	59	661	17	568	92	1230	09	1294	61	—	—	—	—	—	8	58	20	31	1	
Усадьевская . . .	38	665	3143	9	59.4	8.8	68.2	—	—	—	13	08	488	06	67	47	555	53	555	86	—	—	—	—	—	13	41	—	—	
Итого . . .	133	2788	10399	36	245.2	149.2	394.4	200	68	61	07	2562	19	1410	01	3972	20	4037	46	—	—	—	—	—	134	55	60	20	5	
4 земск. уч.																														
Большегорская . . .	52	897	3968	16	85.1	14.6	99.7	—	—	—	120	75	735	64	111	56	847	20	847	80	—	—	—	—	—	120	85	—	—	
Большедворская . . .	46	778	2308	14	54.9	31.7	86.6	—	—	—	32	54	458	13	249	87	708	—	708	02	—	—	—	—	—	32	56	—	—	
Жуковская . . .	72	929	4893	34	87.7	7.0	94.7	—	—	—	166	67	872	91	54	86	927	77	928	—	—	—	—	—	—	166	90	—	—	
Звонецкая . . .	50	606	2155	—	40.3	2.6	43.1	—	—	—	28	49	310	86	19	33	330	19	330	86	—	—	—	—	—	29	16	—	—	
Итого . . .	220	3210	13324	19	268.2	55.9	324.1	—	—	—	348	45	2377	54	435	62	2813	16	2814	18	—	—	—	—	—	349	47	—	—	
5 земск. уч.																														
Ансимовская . . .	46	734	3325	16	60.0	3.9	63.9	—	—	—	13	06	536	26	34	87	571	13	572	89	—	—	—	—	—	13	82	—	—	
Борисовщинская . . .	68	747	2211	67	61.4	2.1	63.5	—	—	—	13	03	796	17	15	72	811	89	813	11	—	—	—	—	—	13	03	—	—	
Деревская . . .	72	1226	3116	6	80.5	26.5	107.0	15	29	27	96	658	62	202	04	860	66	876	41	—	—	—	—	—	—	28	42	—	—	
Обрянская . . .	48	602	2018	39	41.4	1.2	42.6	—	—	—	16	82	430	52	8	50	439	02	439	70	—	—	—	—	—	17	50	—	—	
Тарантаевская . . .	30	515	2013	9	38.5	13.4	51.9	—	—	—	13	08	312	14	103	29	415	43	415	78	—	—	—	—	—	13	43	—	—	
Итого . . .	264	3824	12683	25	281.8	47.1	328.9	15	29	83	95	2733	71	364	42	3093	13	3117	89	—	—	—	—	—	—	88	42	—	—	
Всего по уѣзду . . .	1069	16737	56616	40	1285.1	360.0	1645.1	297	32	662	37	13794	01	3201	08	16995	09	17083	94	—	—	—	—	—	—	214	60	668	50	2

Число и причины пожаровъ.													Пожарные убытки за 1897 г.				Число сгор. строен. и сумма убытковъ.			Съ какого строенія и сколько началось пожар. и сумма убытка.						% отн. 1866—84 1885—1897 гг.		
Худ. печ. и труб.	Неосторожность.	Поджогъ.	Гроза.	Неискусство.	Итого.	Число пострад. селеній.	Число пострад. домох.	Число сгорѣвшихъ и поврежд. строеній.	По обязательному страхованію.	По дополнит. добровольному страхованію.	Итого.	Соломой и сѣншано.	Деревомъ.	Неогоразд. и желѣзомъ.	Съ избыт.	Съ двора.	Съ риги, овина.	Съ бани, кузниц.	Съ желѣз. завод.	Съ холод. строен.	Крытыхъ.		Сгорѣвш. строен. къ застрахован.	Къ страховой суммъ.	Къ окладу.			
																					44	45				46	47	48
29	30	31	32	33	34	35	36	37	38	39	40	41	42	43	44	45	46	47	48	49	50	51	52	53	54	55		
1	3	1	—	1	6	6	47	120	2937	—	863	—	3800	—	35	85	—	847	50	40	20	—	2843	0.41	0.63	56		
—	4	—	—	—	4	4	4	5	155	—	—	—	155	—	2	3	—	—	75	75	5	—	—	0.48	0.46	53		
—	—	—	—	—	—	—	—	—	—	—	—	—	—	—	—	—	—	—	—	—	—	—	—	0.45	0.44	50		
—	2	—	—	3	5	5	5	5	71	—	—	—	71	—	5	—	—	—	—	40	31	—	—	—	0.72	1.57	159	
1	9	1	—	4	15	15	56	130	3163	—	863	—	4026	—	42	88	—	847	125	155	56	—	2843	0.52	0.83	86		
—	5	—	—	—	5	5	5	5	87	—	5	—	92	—	5	—	—	30	30	15	17	—	—	0.29	0.25	28		
4	—	—	—	—	4	4	4	4	32	—	—	—	32	—	4	—	—	—	—	20	12	—	—	—	0.37	0.24	29	
—	4	—	—	4	8	7	8	8	184	50	—	—	184	50	7	1	—	—	—	171	13	—	—	—	0.42	0.24	29	
1	1	—	—	1	3	3	3	3	58	—	—	—	58	—	2	1	—	—	—	48	—	10	—	—	0.20	0.22	24	
—	1	1	—	1	3	3	8	16	281	—	—	—	281	—	16	—	—	—	230	—	5	—	46	—	0.59	0.51	68	
—	1	1	—	1	3	3	8	16	281	—	—	—	281	—	34	2	—	—	30	260	10	5	10	46	0.32	0.26	31	
1	5	—	—	—	6	6	7	7	172	—	188	—	360	—	5	2	—	—	27	—	308	25	—	—	0.85	0.43	37	
—	3	—	—	—	3	3	5	16	399	50	150	—	549	50	2	14	—	—	481	69	—	—	—	—	0.58	0.37	44	
—	1	—	—	1	2	2	2	2	90	—	467	—	557	—	1	2	—	—	500	—	57	—	—	—	—	0.42	0.29	28
—	—	—	—	1	1	1	1	1	25	—	—	—	25	—	1	—	—	—	—	25	—	—	—	—	—	0.24	0.28</	

Названіе волостей.	Число строеній.	Число домохозяйствъ.	Застраховано строеній.	% крытыхъ соломою.	Страх. сумма въ тысячахъ руб.			Отъ 1896 г. осталось.		Начислено премій за 1897 г.			Поступленія 1897 г.		Исключено недоплатъ обязательн. страхованія.	Къ 1898 г. осталось.		Сумма недоплатъ по обяз. страх. въ окладъ 1897 г.	% отношенія общ. суммы недоплатъ къ окладу.											
					По обязат. страхованію.	По дополнит. добр. страх.	Итого.	Недоплатъ обязательнаго страхованія.	Переборъ и поступл. въ окладъ 1897 г.	По обязательному страх.	По дополнит. добровольному страхованію.	Итого.	Поступленія 1897 г.	Недоплатъ обязательнаго страхованія.		Переборъ и поступл. въ окладъ 1898 г.														
1	2	3	4	5	6	7	8	9	10	11	12	13	14	15	16	17	18	19	20	21	22	23	24	25	26	27	28			
1 земск. уч.																														
Верх.-Вольская	50	453	1909	—	30.0	2.6	32.6	—	—	—	—	225	79	19	10	244	89	245	14	—	—	—	—	—	25	—	—			
Весско-Пятицкая.	40	474	2008	6	33.9	1.1	35.0	—	—	3	57	272	51	8	06	280	57	280	42	—	—	—	15	3	57	—	—			
Мегриская	31	495	2067	—	43.6	3.5	47.1	10	49	—	—	334	76	26	37	361	13	369	71	—	—	—	3	39	1	48	—	1		
Сомвинская	39	756	2277	—	38.3	0.9	39.2	29	03	—	—	289	14	6	63	295	77	291	26	—	—	—	33	54	—	4	12			
Итого	160	2178	8261	2	145.8	8.1	153.9	39	52	3	57	1122	20	60	16	1182	36	1186	53	—	—	—	37	08	5	30	4	3		
2 земск. уч.																														
Бѣлокрестская	47	887	3229	—	72.3	8.1	80.4	—	—	1	05	543	96	64	50	608	46	608	68	—	—	—	—	—	1	27	—	—		
Кирво-Климовская.	60	1229	5219	—	92.2	2.5	94.7	—	—	11	13	686	08	19	15	705	23	703	78	—	—	—	—	—	9	68	—	—		
Мезженская	23	379	1502	27	28.2	7.3	35.3	—	—	—	—	282	25	57	01	339	26	339	30	—	—	—	—	—	04	—	—	—		
Черен.-Жерновск.	29	394	1894	—	30.9	1.5	32.4	—	—	—	17	237	03	11	13	248	16	247	99	—	—	—	—	—	—	—	—	—		
Итого	159	2889	11844	3	223.6	19.4	243.0	—	—	12	35	1749	32	151	79	1901	11	1899	75	—	—	—	—	—	10	99	—	—		
3 земск. уч.																														
Дубровская	19	436	1696	27	27.5	0.8	28.3	—	—	—	07	262	23	6	23	268	46	268	43	—	—	—	—	—	04	—	—	—		
Лентьевская	15	725	2359	8	45.3	4.0	49.3	—	—	1	09	379	37	29	91	409	28	408	93	—	—	—	—	01	—	75	—	—		
Моден.-Плот.	11	842	3297	29	57.5	4.4	61.9	—	—	—	08	572	04	33	23	605	27	605	19	—	—	—	—	—	—	—	—	—		
Соболевская	45	922	3438	59	61.2	2.3	63.5	—	—	—	65	757	17	18	12	775	29	775	29	—	—	—	—	—	65	—	—	—		
Чирецкая	7	591	1562	25	35.2	17.5	52.7	—	—	—	—	374	91	136	91	511	82	512	57	—	—	—	—	—	75	—	—	—		
Итого	97	3516	12352	32	226.7	29.0	255.7	—	—	1	89	2345	72	224	40	2570	12	2570	41	—	—	—	—	01	2	19	—	—		
4 земск. уч.																														
Мало-Восиновская	51	1173	5643	28	96.1	5.6	101.7	—	03	2	91	929	86	36	75	966	61	963	97	—	—	—	—	—	24	—	—	—		
Охонско-Остр.	72	1279	5419	14	96.1	10.8	106.9	2	15	4	22	804	09	81	29	885	38	886	72	—	—	—	—	—	3	41	—	—		
Барсанинская	50	847	3709	14	72.4	12.2	85.2	—	60	10	47	600	59	97	47	698	06	688	76	—	—	—	—	—	57	—	—	—		
Чернянская	31	655	2498	14	48.6	7.7	56.3	2	61	—	—	410	28	58	72	469	—	469	96	—	—	—	—	—	2	06	—	41	0.5	
Итого	204	3954	17269	19	313.2	36.9	350.1	5	39	17	60	2744	82	274	23	3019	05	3009	41	—	—	—	—	—	2	06	4	63	—	
5 земск. уч.																														
Никифоровская	59	1373	5966	58	108.1	8.8	116.9	1	91	19	46	1306	34	71	07	1377	41	1360	58	—	—	—	—	—	10	—	82	—	—	
Перская	24	739	3248	12	66.5	21.2	87.7	—	—	1	51	550	83	159	24	710	07	708	58	—	—	—	—	—	04	—	06	—	—	
Расгориновская	74	1287	6306	62	106.7	10.0	116.7	1	90	3	58	1307	46	87	15	1394	61	1394	17	—	—	—	—	—	49	1	73	1	—	
Хриплевская	23	487	2019	71	36.7	3.8	40.5	—	—	—	—	469	98	26	57	496	55	495	15	—	—	—	—	—	1	40	—	—	1	—
Итого	180	3886	17539	53	318.0	43.8	361.8	3	81	24	55	3634	61	344	03	3978	64	3958	48	—	—	—	—	—	2	03	2	61	2	—
Всего по уѣзду	800	16423	67265	25	1227.3	137.2	1364.5	48	72	59	96	11596	67	1054	61	12651	28	12624	58	—	—	—	—	—	41	18	25	72	6	0.4

Примѣч. Мелкія цифры означаютъ: въ граф. 44—46 число сгорѣвшихъ строеній, въ граф. 47—52 число пожаровъ, въ граф. 53—55 % отношенія за (18 л.)

Число и причины пожаровъ.										Пожарные убытки за 1897 г.			Число сгор. строен. и сумма убытковъ.			Съ какого строенія и сколько началось пожар. и сумма убытка.					% от 1866—84 1885—1897 гг.					
Худ. печ. и труп.	Неосторожность.	Поджогъ.	Гроза.	Незавѣстно.	Итого.	Число пострад. селеній.	Число пострад. домох.	Число сгорѣвшихъ и поврежд. строеній.	По обязательному страхованію.	По дополнит. добровольному страхованію.	Итого.	Крытыхъ.			Съ двора.	Съ риги, овина.	Съ бани, кузницы.	Съ мельн., завод.	Съ холод. строен.	Сгорѣвш. строен. къ застрахован.	Къ страховой суммѣ.	Къ окладу.				
												Соломой и сѣяно.	Деревомъ.	Несторам. и жѣлѣзомъ.												
29	30	31	32	33	34	35	36	37	38	39	40	41	42	43	44	45	46	47	48	49	50	51	52	53	54	55
—	2	—	—	—	2	2	2	2	60	—	—	60	—	—	60	—	—	30	—	—	—	—	—	0.16	0.15	26
—	3	—	—	—	3	3	3	3	85	—	—	85	—	—	85	—	—	85	—	—	—	—	—	0.52	0.55	75
1	2	—	—	—	3	3	3	3	50	—	—	50	—	—	50	—	—	10	—	—	—	—	—	0.12	0.17	18
—	5	—	—	—	5	4	5	5	95	—	—	95	—	—	95	—	—	4	—	—	—	—	—	0.18	0.28	29
1	12	—	—	—	13	12	13	13	290	—	—	290	—	—	290	—	—	2	—	—	—	—	—	0.22	0.28	32
—	1	1	—	—	2	2	2	2	40	—	—	40	—	—	40	—	—	1	—	—	—	—	—	0.20	0.21	19
2	6	—	1	—	9	9	18	31	345	50	—	345	50	—	346	—	—	1	—	—	—	—	—	0.15	0.15	13
—	3	—	—	—	3	3	3	3	25	—	—	25	—	—	20	—	—	1	—	—	—	—	—	0.13	0.12	13
2	2	—	—	—	4	4	4	4	86	—	—	86	—	—	86	—	—	2	—	—	—	—	—	0.42	0.49	56
4	12	1	1	—	18	18	27	40	496	50	—	496	50	—	5	492	—	80	30	301	36	—	50	0.23	0.24	24
—	3	—	—	—	3	3	3	3	75	—	—	75	—	—	75	—	—	3	—	—	—	—	—	0.05	0.05	5
1	2	—	1	2	6	4	13	17	436	50	—	436	50	109	327	—	—	4	—	—	—	—	—	1.32	1.33	117
—	5	—	—	—	5	4	5	5	55	—	—	55	—	—	55	—	—	5	—	—	—	—	—	1.03	0.87	53
—	3	—	2	—	5	5	6	6	108	—	11	119	—	—	86	33	—	1	—	—	—	—	—	0.37	0.28	26
2	1	—	—	—	3	3	3	3	44	—	—	44	—	—	29	15	—	1	—	—	—	—	—	1.01	0.90	57
3	14	—	3	2	22	19	30	34	718	50	—	729	50	224	505	—	—	8	—	—	—	—	—	0.46	0.48	37
—	6	—	—	—	6	5	6	6	162	—	—	162	—	—	128	34	—	—	5	—	—	—	—	0.26	0.27	35
—	14	—	—	3	17	13	17	20	298	—	—	298	—	—	97	201	—	1	—	—	—	—	—	0.81	0.75	89
—	5	—	—	—	5	5	29	77	1354	—	—	1354	—	—	35	1319	—	1	—	—	—	—	—	0.32	0.32	29
—	6	—	—	1	7	7	7	9	226	—	25	251	—	—	251	—	—	1	—	—	—	—	—	0.34	0.34	34
—	31	—	—	4	35	30	59	112	2040	—	25	2065	—	—	16	1805	—	3	—	—	—	—	—	0.40	0.40	33
—	4	1	1	1	7	7	27	78	1157	—	157	1314	—	—	41	623	—	1	—	—	—	—	—	0.78	0.81	71
—	1	—	—	—	1	1	1	1	27	—	—	27	—	—	27	—	—	1	—	—	—	—	—	0.33	0.25	20
1	14	—	—	2	17	15	28	47	866	—	—	866	—	—	35	634	—	3	—	—	—	—	—	0.47	0.51	49
—	4	—	—	—	4	4	25	40	736	—	—	736	—	—	38	608	—	1	—	—	—	—				

Название уѣздовъ.	Число селеній.	Число домохозяйствъ.	Застраховано строеній крытыхъ.				% строен. крытыхъ.			Страх. сумма въ тысячахъ руб.			Отъ 1896 г. оставалось.		Начислено премій за 1897 г.					Поступленія 1897 г.		Исключено недоимокъ обязательн. страхования.	Къ 1898 г. осталось				Сумма недоплатъ по обязат. страх. въ окладъ 1897 года.	% отношенія общ. суммы недоимки къ окладу.	Число и причины пожаровъ.					Число пострад. селеній.	Число пострад. домох.	Число сгорѣвшихъ и поврежд. строеній крытыхъ.				Пожарные убытки за 1897 годъ.											
			Соломой и сѣншано.	Деревомъ.	Исторамъ, и жезьзомъ.	Итого.	Соломой и сѣншано.	Деревомъ.	Исторамъ, и жезьзомъ.	По обязат. страхов.	По добров. доплатит. страхованію.	Итого.	Недоимокъ обязательнаго страхования.	Переборковъ и пост. къ окладу 1897 г.	По обязательному страхованію.	По доплатит. добров. страхованію.	Итого.	Поступленія 1897 г.	Исключено недоимокъ обязательн. страхования.	Недоимокъ по обязат. страхованію.	Переборковъ и поступленій въ окладъ 1898 г.		Худ. пен. и штраф.	Неосторожность.	Поджогъ.	Гроза.			Неизвѣстно.	Итого.	Соломой.	Деревомъ.	Исторамъ, и жезьзомъ.			Итого.	По обязательному страхов.	По доплатит. добровольному страхованію.	Итого.												
1	2	3	4	5	6	7	8	9	10	11	12	13	14	15	16	17	18	19	20	21	22	23	24	25	26	27	28	29	30	31	32	33	34	35	36	37	38	39	40	41	42	43	44	45	46	47	48	49	50	51	
Новгородскій .	691	25384	60327	15568	573	76468	79	20	1	2028.5	3082.7	5111.2	5839	12	565	40	28070	42	38544	34	66614	76	66592	21	11	26	54	2	10	157	09	126	19	15	81	15	7	47	165	137	698	960	145	10	1115	35054	—	73307	—	108361	—
Старорусскій .	1302	32667	89921	9817	569	100307	89	10	1	2505.6	1874.7	4380.3	29746	37	1010	81	35975	92	25010	84	60986	76	61381	12	24	172	21	5792	63	1623	64	932	16	48	128	18	16	134	344	282	802	969	41	—	1010	29268	—	29877	—	59145	—
Крестецкій .	732	16868	40197	11386	386	51969	77	22	1	1221.3	962.6	2183.9	2068	03	836	56	16412	52	11579	62	27992	14	28005	15	—	—	2206	84	988	38	157	13	17	58	8	6	49	138	113	316	389	65	4	458	9800	50	6639	—	16439	50	
Демянскій .	562	14086	37466	13825	499	51790	72	27	1	1156.1	497.2	1653.3	6426	24	237	02	14969	60	5513	60	20483	20	20035	55	—	—	6888	63	251	76	932	46	8	76	3	3	24	114	94	217	271	47	8	326	6423	—	2853	—	9276	—	
Валдайскій .	513	15800	44149	11107	473	55729	79	20	1	1315.9	819.6	2135.5	6643	51	11	45	17584	10	9416	05	27000	15	26849	71	—	—	6785	93	3	43	561	39	15	74	—	4	12	105	92	275	432	24	2	458	10107	—	7135	—	17242	—	
Боровичскій .	1201	24900	37003	58397	170	95570	39	61	0.18	2060.7	1103.9	3164.6	4969	47	529	02	21500	75	10195	72	31696	47	31409	02	78	65	5103	19	453	94	363	24	15	143	4	2	45	209	187	409	246	594	2	842	16361	—	5701	—	22062	—	
Тихвинскій .	1069	16737	22552	34040	24	56616	40	60	0.64	1285.1	360.6	1645.1	297	32	662	37	13794	01	3201	08	16995	09	17083	94	—	—	214	60	668	50	—	2	10	55	3	—	16	84	83	164	113	202	—	315	6964	50	1815	—	8779	50	
Устюжскій .	800	16423	17012	50207	46	67265	25	75	0.07	1227.3	137.2	1364.5	48	72	59	96	11596	67	1054	61	12651	28	12624	58	—	—	41	18	25	72	6	0.4	9	92	2	5	9	117	106	210	134	231	—	365	6331	—	193	—	6524	—	
Череповецкій .	1001	27872	61153	62109	184	123446	49	51	0.15	2131.7	205.6	2337.3	15778	14	322	08	23593	87	1875	73	25469	60	26000	37	207	34	14980	06	262	11	267	64	6	114	5	5	12	142	125	324	574	215	1	790	10142	—	1090	—	11232	—	
Кирилловскій .	1247	19471	5153	65708	115	70976	7	93	0.16	1474.0	64.2	1538.2	—	—	29	31	11973	19	459	75	12432	94	12424	80	—	—	—	—	21	17	—	—	3	63	1	1	39	107	101	163	36	209	—	245	3548	—	297	—	3845	—	
Бѣлозерскій .	912	13302	13761	44634	306	58701	23	76	0.52	1045.7	18.6	1064.3	2246	72	34	47	9642	61	139	55	9782	16	9862	99	7	58	2193	48	69	64	41	23	3	66	1	—	27	97	91	154	43	231	7	281	4470	—	—	—	4470	—	
Всего по губ.	10030	223510	428694	376798	3345	808837	53	47	0.41	17451.9	9126.3	26578.2	74063	64	4298	45	205113	66	106990	89	312104	55	312269	44	24	477	04	49648	64	4525	38	3385	24	149	950	60	49	414	1622	1411	3732	4167	2004	34	6205	138469	—	128907	—	267376	—

*) Сверхъ того расходовъ по управленію: по Новгородскому уѣзду 4708 р. 37 к., Старорусскому 6947 р. 44 к., Крестецкому 3214 р. 23 к., Демянскому 3325 р. 14 к., Кирилловскому 2656 р. 70 к., Бѣлозерскому 2413 р. 85 к., а всего 36834 р. 08 к., на иѣры предосторожности отъ пожаровъ 34374 р. 15398 руб. 02 коп.—325824 р. 23 к.

скому 2450 р. 76 к., Валдайскому 2651 р. 86 к., Боровичскому 3631 р. 91 к., Тихвинскому 2440 р. 44 к., Устюжскому 2493 р. 38 к., Череповецкому 49 к., разныхъ расходовъ 2637 р. 68 к., а всего расходовъ и пожарныхъ убытковъ за исключеніемъ обратныхъ поступленій и % по бумагамъ

Названіе уѣздовъ.	Число сгор. строен. и сумма убытковъ.			Съ какого строенія и сколько началось пожар. и сумма убытка.						% отнош. за 1897 г.			% отн. 1866—84 1885—97 гг.			Общая стоимость сгорѣвшихъ.					
	Крытыхъ.			Съ избы.	Съ двора.	Съ риги, овина.	Съ бани, кув.	Съ мельн. завод.	Съ холод. строен.	Пож. убыт.		Сгорѣвш. строен. къ застрахован.	Пож. убыт.		Сгорѣвш. строен. къ застрахован.	Пож. убыт.		Строеній.	Движимости.	Итого.	На 1 застрахов. дворъ (копеекъ)
	Соломой и сѣншано.	Деревомъ.	Нестроен. и желѣзомъ.							Къ страховой суммѣ.	Къ окладу.		Къ страховой суммѣ.	Къ окладу.							
1	52	53	54	55	56	57	58	59	60	61	62	63	64	65	66	67	68	69	70		
Новгородскій	93321	13516	1524	43	26	46	31	1	18	1.46	2.12	163	0.79	1.00	86	211617	63008	274625	1082		
Старорусскій	56259	2886	—	87	21	130	87	5	14	1.00	1.35	96	1.15	1.48	127	97272	53729	150301	460		
Крестецкій	12975	3270	195	48	9	36	38	—	7	0.88	0.75	59	0.79	1.01	94	36788	21325	58113	344		
Деманскій	8002	1124	150	13	12	36	45	2	6	0.63	0.56	46	0.88	0.93	88	15790	8888	24678	176		
Валдайскій	15248	1893	101	21	2	34	45	—	3	0.82	0.81	64	0.88	1.07	99	32598	11238	48836	277		
Боровичскій	7651	14357	54	26	11	97	65	—	10	0.88	0.69	70	0.47	0.57	56	35758	21487	57245	280		
Тихвинскій	3046	5733	—	5	11	36	25	2	5	0.56	0.53	47	0.36	0.38	40	17138	6243	23381	141		
Устюжнскій	2354	4170	—	19	2	68	21	—	7	0.54	0.48	52	0.36	0.38	36	9884	9285	19169	117		
Череповецкій	7489	3737	6	19	11	33	71	—	8	0.65	0.48	44	0.46	0.52	49	19335	18698	38033	136		
Курловскій	408	3437	—	11	5	24	65	1	1	0.35	0.25	31	0.16	0.16	19	6667	7136	13803	71		
Бѣлозерскій	794	3584	92	8	12	33	40	3	1	0.48	0.43	46	0.30	0.29	28	15464	12180	27644	208		
Всего по губ.	207547	57707	2122	300	122	573	533	14	80	0.77	1.01	86	0.65	0.90	83	498311	232517	730828	328		

Примѣч. Мелкія цифры означаютъ: въ граф. 52—54 число сгорѣвшихъ строеній, въ граф. 55—60 число пожаровъ, въ граф. 64—66 % отношенія за (18 л.) 1866—1884 г.

Общій сводъ итоговъ обязательн. и дополн. добр. страхов. крестьянск. строеній за 1897 г. и за 31 г. 1866—1897 г.

Название уѣздовъ.	Число селеній.	Число страхователей.	Застраховано строеній въ тысячахъ.	% крытыхъ соломою. *)	Страховая сумма по обяза- тельному и дополнит. добров. страхованію въ тысячахъ.	Пачислено премій по обяза- тельному и дополнит. добров. страхованію рублей.	Число и причины по- жаровъ.					Пострадало селеній.	Пострадало дворовъ.	Число сгорѣвшихъ и поврежденныхъ строеній.	Сумма выданнаго пожари. вознаграгр.		Недоимокъ обязательн. стра- хован. къ 1 января 1898 года.	Расходы по управленію и оборотная сумма	Остатокъ —дефицитъ.		% сгораемости строеній.		% отн. пож. уб.			
							Худ. печ. и трубъ.	Неосторожность.	Поджогъ.	Гроза.	Незавѣстн.				И т о г о.	По обязат. страхов.			По дополнит. добров. страхованію.	Крытыхъ.	Соломою.	Всѣхъ строеній.	Къ страховой суммѣ.	Къ вкладу.		
1	2	3	4	5	6	7	8	9	10	11	12	13	14	15	16	17	18	19	20	21	22	23	24	25	26	27
За 1897 г.																										
Новгородскій .	691	25384	76.5	79	5111.2	66615	15	81	15	7	47	165	137	698	1115	35054	73307	5442	8153	—49512	—49910	0.96	1.59	1.46	2.12	163
Старорусскій .	1302	32667	100.3	89	4380.3	60987	48	128	18	16	134	344	282	802	1010	29268	29877	5792	10126	—8503	—32456	0.40	1.08	1.00	1.35	96
Крестецкій . .	732	16868	52.0	77	2183.9	27992	17	58	8	6	49	138	124	316	458	9801	6639	2207	5692	5721	5860	0.59	0.97	0.88	0.76	59
Демянскій . .	562	14086	51.8	72	1653.3	20483	8	76	3	3	24	114	94	217	326	6423	2853	6889	4011	6734	7196	0.39	0.72	0.63	0.56	46
Валдайскій . .	513	15800	55.7	79	2135.5	27000	15	74	—	4	12	105	92	275	458	10107	7135	6786	5695	3921	4063	0.23	0.98	0.82	0.81	64
Боровичскій .	1201	24900	95.6	39	3164.6	31696	15	143	4	2	15	209	187	409	842	16361	5701	5103	5472	3950	4083	1.02	0.66	0.88	0.69	70
Тихвинскій . .	1069	16737	56.6	40	1645.1	16995	10	55	3	—	16	84	83	164	315	6934	1815	215	2664	5635	5552	0.59	0.50	0.56	0.53	47
Устюжнскій .	800	16423	67.3	25	1364.5	12651	9	92	2	5	9	117	106	210	365	6331	193	41	3258	2877	2869	0.46	0.78	0.54	0.48	52
Череповецкій .	1001	27872	123.4	49	2337.3	25470	6	114	5	5	12	142	125	324	790	10142	1090	14980	4831	9997	9200	0.33	0.94	0.65	0.48	44
Кириловскій .	1247	19471	71.0	7	1538.2	12433	3	63	1	1	39	107	101	163	245	3548	297	—	3675	4913	4913	0.32	0.70	0.35	0.25	31
Бѣлозерскій .	912	13302	58.7	23	1064.3	9782	3	66	1	—	27	97	91	154	281	4470	—	2193	4871	486	433	0.53	0.32	0.48	0.43	46
Всего . .	10030	223510	808.9	53	26578.2	312104	149	950	60	49	414	1622	1422	3732	6205	138469	128907	49648	58448	—13781	—38197	0.55	0.97	0.77	1.01	86
За 1866—1897 г.																										
Новгородскій .	—	—	2228	79	121163	1494704	189	961	362	158	2409	4079	—	22277	19620	393441	1001691	5442	117763	—58666	—53214	0.79	0.99	0.95	1.15	94
Старорусскій .	—	—	2420	89	104985	1259057	607	1560	785	167	4170	7289	—	19318	27001	582505	890419	5792	131481	—375312	—369520	0.79	1.18	1.14	1.41	117
Крестецкій . .	—	—	1283	77	49298	556144	356	1019	151	69	1012	2607	—	6982	11091	202954	298128	2207	71797	—18942	—16735	0.84	0.97	0.92	1.02	90
Демянскій . .	—	—	1170	72	32491	368683	164	867	68	69	1297	2465	—	5747	9886	174087	99414	6889	52254	27877	34766	0.74	0.98	0.89	0.84	74
Валдайскій . .	—	—	1097	79	37543	442361	273	1013	71	49	572	1978	—	5782	9109	180257	170265	6786	62567	14318	21094	0.42	0.92	0.81	0.93	79
Боровичскій .	—	—	1822	39	51615	530802	227	1678	52	47	1817	3821	—	6535	9545	175028	112093	5103	76231	153691	158794	0.52	0.70	0.57	0.56	54
Тихвинскій . .	—	—	1076	40	29993	289692	133	627	20	25	406	1211	—	2459	4107	78066	40687	215	47600	122307	122522	0.34	0.46	0.38	0.40	31
Устюжнскій .	—	—	1447	25	24053	252543	79	1399	39	30	518	2065	—	3877	6526	103260	6403	41	47321	91609	91650	0.47	0.64	0.50	0.46	44
Череповецкій .	—	—	2603	49	43589	484713	165	956	87	58	777	2043	—	5794	12308	175688	33332	14980	69929	179390	194370	0.36	0.63	0.49	0.48	43
Кириловскій .	—	—	1184	7	24899	219406	82	504	35	26	404	1051	—	1550	2075	35679	2939	—	51864	128520	128520	0.17	0.40	0.19	0.16	18
Бѣлозерскій .	—	—	1176	23	20036	196635	81	704	20	14	493	1312	—	2100	3434	52704	60	2193	49967	78946	81139	0.24	0.42	0.27	0.26	27
Всего . .	—	—	17506	53	539665	6094740	2356	11288	1690	712	13875	29921	—	92421	114702	2153669	2655481	49648	778774	243738	393386	0.43	0.91	0.67	0.59	79

*) Въ томъ числѣ заключаются и строенія, крытыя смѣшано, т. е. частью деревомъ и частью соломою.

Примѣчаніе. 1) При вычисленіи остатка и дефицита въ граф. 21 и 22 слѣдуетъ принять во вниманіе сдѣланное сложеніе безнадежныхъ недоимокъ въ 1896 и 1897 г., а именно: по Новгородскому уѣзду 35023 р., Старорусскому 24172 р., Демянскому 8162 р., Валдайскому 8178 р., Боровичскому 8656 р., Тихвинскому 817 р., Устюжнскому 3909 р., Череповецкому 11344 р., Кириловскому 404 р. и Бѣлозерскому 12765 р., а всего 113430 р.; 2) въ таблицѣ за 31 г. въ граф. 23—25 % сгораемости показаны за 1831—1897 г. (17 л.) въ граф. 26—27 % отнош. пожарн. убытковъ показано за 1866—1897 г. (31 г.).

Уѣзды.	ЧИСЛО ЗАСТРАХОВАННЫХЪ СТРОЕНИЙ И СТРАХОВАЯ СУММА.																		
	I. Крытыхъ соломою и смѣшано.					II. Крытыхъ деревомъ.				III. Крытыхъ негорючими и желѣзомъ.				И Т О Г О.					
	Число строеній.	Страховая сумма въ тысячахъ.				Число строеній.	Страховая сумма въ тысячахъ.			Число строеній.	Страховая сумма въ тысячахъ.			Число строеній.			Страховая сумма въ тысячахъ.		
		По обязательному страхов.	По доп. добровольн. страхов.	Итого.	Итого.		По обязательному страхов.	По доп. добровольн. страхов.	Итого.		По обязательному страхов.	По доп. добровольн. страхов.	Итого.	Деревян.	Камен.	Всего.	По обязательному страхов.	По доп. добровольн. страхов.	Итого.
1	2	3	4	5	6	7	8	9	10	11	12	13	14	15	16	17	18	19	20
Новгородскій .	25384	60327	1616.7	2025.7	3642.4	15568	398.0	1018.9	1416.9	573	13.8	38.1	51.9	76231	237	76468	2028.5	3082.7	5111.2
Старорусскій .	32667	89921	2305.5	1473.5	3779.0	9817	187.9	368.5	556.4	569	12.2	32.7	44.9	100300	7	100307	2505.6	1874.7	4380.3
Крестецскій .	16868	40197	966.7	594.4	1561.1	11386	245.7	346.5	592.2	386	8.9	21.7	30.6	51950	19	51969	1221.3	962.6	2183.9
Демянскій .	14086	37466	834.0	250.3	1084.3	13825	312.2	236.4	548.6	499	9.9	10.5	20.4	51263	527	51790	1156.1	497.2	1653.3
Валдайскій .	15800	44149	1035.7	461.0	1496.7	11107	267.6	328.6	596.2	473	12.6	30.0	42.6	55415	314	55729	1315.9	819.6	2135.5
Боровичскій .	24900	37003	791.0	262.2	1053.2	58397	1264.9	829.4	2094.3	170	4.8	12.3	17.1	95520	50	95570	2060.7	1103.9	3164.6
Тихвинскій .	16737	22552	552.5	67.6	620.1	34040	732.0	288.9	1020.9	24	0.6	3.5	4.1	56615	1	56616	1285.1	360.0	1645.1
Устюжскій .	16423	17012	313.4	4.0	317.4	50207	913.2	132.6	1045.8	46	0.7	0.6	1.3	67265	—	67265	1227.3	137.3	1364.5
Череповецскій .	27872	61153	1001.1	44.3	1045.4	62109	1126.8	159.6	1286.4	184	3.8	1.7	5.5	123436	10	123446	2131.7	205.6	2337.3
Кирилловскій .	19471	5153	97.5	—	97.5	65708	1374.8	59.4	1434.2	115	1.7	4.8	6.5	70975	1	70976	1474.0	64.2	1538.2
Бѣлозерскій .	13302	13761	239.0	0.4	239.4	44634	802.1	17.6	819.7	306	4.6	0.6	5.2	58701	—	58701	1045.7	18.6	1064.3
Всего по губ.	223510	428694	9753.1	5183.4	14936.5	376798	7625.3	3786.4	11411.7	3345	75.6	156.5	230.1	807671	1166	808837	17451.9	9126.3	26578.2

НАЧИСЛЕНО ПРЕМІЙ за 1897 годъ.				ЧИСЛО СГОРѢВШИХЪ СТРОЕНИЙ И СУММА ВЫДАННАГО ПОЖАРНАГО ВОЗНАГРАЖДЕНІЯ.																
НАЧИСЛЕНО ПРЕМІЙ за 1897 годъ.			Недоплатъ обязат. страхов. въ 1898 г.	ЧИСЛО СГОРѢВШИХЪ СТРОЕНИЙ И СУММА ВЫДАННАГО ПОЖАРНАГО ВОЗНАГРАЖДЕНІЯ.																
По обязательному страхованію.	По доплат. добров. страхованію.	Итого.		Число пожаровъ.	Число пострадовавшихъ домохозяевъ.	I. Крытыхъ соломою и смѣшано.										И Т О Г О.				
						Изъ съ дворами и безъ дворовъ.			Холодныхъ строеній.			Ригъ, овинновъ, кузн. бань и промыш. завед.				Число строеній.	По обяз. страхов.	По доплат. добровольн. страхов.	Всего.	
						Число строеній.	По обяз. страхов.	По доплат. добровольн. страхов.	Число строеній.	По обяз. страхов.	По доплат. добровольн. страхов.	Число строеній.	По обяз. страхов.	По доплат. добровольн. страхов.						
21	22	23	24	25	26	27	28	29	30	31	32	33	34	35	36	37	38	39		
28071	38544	66615	5442	165	698	619	25611	56544	214	2345	1579	127	3439	3803	960	31395	61926	93321		
35976	25011	60987	5793	344	802	549	21142	25039	144	1326	891	276	6161	1701	969	28629	27631	56260		
16412	11580	27992	2207	138	316	195	6094	3511	104	871	100	90	1506	893	389	8471	4504	12975		
14970	5513	20483	6889	114	217	110	3575	1867	72	585	130	89	1424	421	271	5584	2418	8002		
17584	9416	27000	6786	105	275	233	6880	4556	110	1128	264	89	1575	845	432	9583	5665	15248		
21501	10196	31697	5103	209	409	90	2615	1903	64	602	15	92	1749	737	246	4996	2655	7651		
13794	3201	16995	215	84	164	43	1582	—	24	181	—	46	998	285	113	2761	285	3046		
11596	1055	12651	41	117	210	40	1050	—	58	417	—	36	876	11	134	2343	11	2354		
23594	1876	25470	14980	142	324	196	5002	580	330	1521	20	48	366	—	574	6889	600	7489		
11973	460	12433	—	107	163	3	75	—	15	170	—	18	163	—	36	408	—	408		
9643	139	9782	2193	97	154	13	334	—	7	57	—	23	403	—	43	794	—	794		
205114	106991	312105	49649	1622	3732	2091	73990	94000	1142	9203	2999	934	18660	8696	4167	101853	105695	207548		

У ъ з д ы.	Ч И С Л О С Г О Р Ъ В Ш И Х ъ С Т Р О Е Н І Й И С У М М А В Ы Д А Н													Н А Г О П О Ж А Р Н А Г О В О З Н А Г Р А Ж Д Е Н І Я.										% О Т Н О Ш Е Н І Я З А 1897 г.																							
	II. К р ы т ы х ъ д е р е в о м ъ.						III. К р ы т ы х ъ							н е с г о р а е м ы м и ж е л ѣ з о м ъ.					В с е г о.					% с г о р а е м о с т и				П о ж а р н ы х ъ у б ы т к о в ъ.																			
	Избъ съ дворами и безъ дворовъ.			Холодныхъ строеній.			Ригъ, овинь, кузн. банъ и промыш. завед.			И Т О Г О.				Избъ съ дворами и безъ дворовъ.			Холодныхъ строеній.				Риг., овин., бан., кузн. и пром. зав.			И т о г о.				Сгорѣло строеній.			Выдано пожарнаго вознагражденія.		строенійкрытыхъ.				Къ страховой суммѣ строеній крытыхъ.		Къ окладу премій строеній крытыхъ.								
	Число строеній.	По обяз. страхов.	По допол. добровольн. страхов.	Число строеній.	По обяз. страхов.	По допол. добровольн. страхов.	Число строеній.	По обяз. страхов.	По допол. добровольн. страхов.	Число строеній.	По обяз. страхов.	По допол. добровольн. страхов.	Всего.	Число строеній.	По обяз. страхов.	По допол. добровольн. страхов.	Число строеній.	По обяз. страхов.	По допол. добровольн. страхов.	Число строеній.	По обяз. страхов.	По допол. добровольн. страхов.	Итого.	Деревян.	Камен.	Всего.	По обяз. страхов.	По допол. добровольн. страхов.	Всего.	Соломой и сѣншано.	Деревомъ.	Несгораем. и желѣз.	Къ общему числу.	Соломой и сѣншано.	Деревомъ.	Несгораем. и желѣз.	Къ общей суммѣ.	Соломой и сѣншано.	Деревомъ.	Несгораем. и желѣз.	Къ общей суммѣ.						
1	40	41	42	43	44	45	46	47	48	49	50	51	52	53	54	55	56	57	58	59	60	61	62	63	64	65	66	67	68	69	70	71	72	73	74	75	76	77	78	79	80	81	82	83			
Новгородскій . . .	67	2169	8323	58	855	1229	20	313	627	145	3337	10175	13516	6	300	1187	2	15	15	2	7	—	10	322	1202	1524	1108	7	1115	35054	73307	108361	1.59	0.94	1.74	1.46	2.57	1.95	2.64	2.12	159	128	—	163			
Старорусскій . . .	6	200	1187	21	273	905	14	166	154	41	639	2246	2885	—	—	—	—	—	—	—	—	—	—	—	—	1010	—	1010	29268	29877	59145	1.08	0.42	—	1.00	1.49	0.31	—	1.35	99	69	—	96				
Крестецкій	45	1011	1935	12	125	64	8	79	56	65	1215	2055	3270	4	115	80	—	—	—	—	—	—	4	115	80	195	456	2	458	9801	6639	16440	0.97	0.57	1.04	0.88	0.83	0.55	0.64	0.76	55	74	252	59			
Демянскій	22	503	295	12	85	92	13	129	20	47	717	407	1124	—	—	—	5	72	10	3	50	18	8	122	28	150	326	—	326	6423	2853	9276	0.72	0.35	1.60	0.63	0.74	0.20	0.74	0.56	49	27	296	46			
Валдайскій	11	229	1195	4	130	20	9	139	180	24	498	1395	1893	2	26	75	—	—	—	—	—	—	2	26	75	101	456	2	458	10107	7135	17242	0.98	0.22	0.42	0.82	1.02	0.22	0.24	0.81	68	42	95	64			
Боровичскій	255	6943	1913	225	2210	400	114	2168	723	594	11321	3036	14357	—	—	—	—	—	—	—	—	—	2	44	10	54	842	—	842	16361	5701	22062	0.66	1.02	1.18	0.88	0.73	0.69	0.32	0.65	48	92	126	70			
Тихвинскій	97	2955	1368	66	656	135	39	592	27	202	4203	1530	5733	—	—	—	—	—	—	—	—	—	—	—	—	315	—	315	6964	1815	8779	0.50	0.59	—	0.56	0.49	0.56	—	0.53	33	75	—	47				
Устюжскій	70	1880	172	78	632	10	83	1476	—	231	3988	182	4170	—	—	—	—	—	—	—	—	—	—	—	—	—	365	—	365	6331	193	6524	0.78	0.46	—	0.54	0.74	0.41	—	0.48	49	53	—	52			
Череповецкій	75	1945	490	58	409	—	82	893	—	215	3247	490	3737	—	—	—	1	6	—	—	—	—	1	6	—	6	790	—	790	10142	1090	11232	0.94	0.35	0.55	0.65	0.72	0.29	0.11	0.48	48	39	52	44			
Кирилловскій	83	1831	99	37	337	48	89	972	150	209	3140	297	3437	—	—	—	—	—	—	—	—	—	—	—	—	245	—	245	3548	297	3845	0.70	0.32	—	0.35	0.42	0.24	—	0.23	26	32	—	31				
Блаозерскій	80	2177	—	72	605	—	79	802	—	231	3584	—	3584	3	47	—	3	25	—	—	—	—	1	20	—	7	92	—	92	281	—	281	4470	—	4470	0.32	0.32	2.29	0.48	0.33	0.44	1.77	0.43	22	58	—	46
Всего по губ.	811	21843	16977	643	6317	2903	550	7729	1937	2004	35889	21817	57706	15	488	1342	11	118	25	8	121	28	34	727	1395	2122	6194	11	6205	138469	128907	267376	0.97	0.54	1.02	0.77	1.39	0.51	0.92	1.01	92	67	—	86			

У ъ з д ы.	Январь.			Февраль.			Мартъ.			Апрѣль.			Май.			Іюнь.			Іюль.			Августъ.			Сентябрь.			Октябрь.			Ноябрь.			Декабрь.			Итого.		
	Число пожаровъ.	Число сгорѣвшихъ строеній.	Сумма страхового вознагражденія.	Число пожаровъ.	Число сгорѣвшихъ строеній.	Сумма страхового вознагражденія.	Число пожаровъ.	Число сгорѣвшихъ строеній.	Сумма страхового вознагражденія.	Число пожаровъ.	Число сгорѣвшихъ строеній.	Сумма страхового вознагражденія.	Число пожаровъ.	Число сгорѣвшихъ строеній.	Сумма страхового вознагражденія.	Число пожаровъ.	Число сгорѣвшихъ строеній.	Сумма страхового вознагражденія.	Число пожаровъ.	Число сгорѣвшихъ строеній.	Сумма страхового вознагражденія.	Число пожаровъ.	Число сгорѣвшихъ строеній.	Сумма страхового вознагражденія.	Число пожаровъ.	Число сгорѣвшихъ строеній.	Сумма страхового вознагражденія.	Число пожаровъ.	Число сгорѣвшихъ строеній.	Сумма страхового вознагражденія.	Число пожаровъ.	Число сгорѣвшихъ строеній.	Сумма страхового вознагражденія.	Число пожаровъ.	Число сгорѣвшихъ строеній.	Сумма страхового вознагражденія.			
	1	2	3	4	5	6	7	8	9	10	11	12	13	14	15	16	17	18	19	20	21	22	23	24	25	26	27	28	29	30	31	32	33	34	35	36	37	38	39
Новгородскій 1897 г.	4	4	105	6	8	264	9	11	754	11	78	10322	13	208	21938	15	336	26933	13	198	23886	26	101	14263	31	96	5152	19	35	3133	6	28	1092	12	12	519	165	1115	108301
Средній 1894—1896 г.	8	14	983	6	18	1166	11	48	4113	9	172	14397	10	176	11515	13	68	5168	8	60	5509	19	44	2646	31	88	7009	21	40	3711	19	34	3215	14	18	1899	169	780	61331
" 1885—1896 г.	6	11	545	8	19	1137	9	36	2353	9	95	7007	10	151	10492	12	93	7819	8	77	5855	15	45	3287	24	73	7061	23	52	3705	15	26	2245	12	21	1935	151	699	53601
Старорусскій 1897 г.	15	15	327	15	16	520	18	24	1730	22	195	10364	16	35	1788	18	84	5288	35	220	19431	35	98	5697	42	56	2025	55	142	5425	41	67	2876	32	58	3675	344	1010	59145
Средній 1894—1896 г.	13	25	1629	37	57	3337	30	58	3179	29	136	7157	21	130	7342	16	69	3672	20	91	3020	24	53	2811	40	100	6376	57	107	5836	42	56	2358	46	66	4007	375	948	50724
" 1885—1896 г.	14	23	1182	22	37	1849	23	55	2989	21	137	7224	20	147	7593	16	144	7490	19	133	7148	23	88	5231	33	98	6353	47	83	4375	37	48	2143	32	45	2584	307	1038	56161
Крестецкій 1897 г.	4	4	174	9	19	810	11	14	379	12	53	1320	6	49	1599	9	155	6600	11	29	1118	6	10	175	31	66	2383	23	30	854	9	19	600	7	10	428	138	458	16440
Средній 1894—1896 г.	3	4	242	8	8	127	9	27	839	7	35	1946	7	129	5681	5	30	997	6	43	1869	6	15	582	13	70	2468	14	18	1113	9	18	897	12	17	670	99	414	17431
" 1885—1896 г.	6	9	265	8	11	303	8	26	1215	6	52	2714	8	138	6312	5	42	2167	4	42	1708	7	28	1116	11	37	1499	16	36	1787	13	21	1004	13	15	751	105	457	20841
Демянскій 1897 г.	8	11	136	8	11	111	3	3	36	10	39	572	3	10	152	3	16	305	10	15	383	9	128	5438	15	27	569	20	29	736	12	17	447	13	20	391	114	326	9276
Средній 1894—1896 г.	6	7	103	5	6	106	9	12	184	10	32	749	8	44	1317	5	46	1032	6	68	2146	6	25	461	12	54	1925	18	34	1033	19	26	899	14	20	632	118	374	10587
" 1885—1896 г.	6	8	122	5	9	178	6	12	285	7	37	1000	6	46	1110	5	59	1526	4	85	2263	6	28	823	10	37	1060	15	25	858	18	23	777	10	15	494	98	384	10496
Валдайскій 1897 г.	4	5	88	6	7	305	7	29	1628	7	24	529	7	219	9373	7	97	2669	4	5	244	2	5	104	20	22	706	21	24	872	12	13	604	8	8	60	105	458	17242
Средній 1894—1896 г.	4	5	75	2	5	128	5	6	76	8	31	1124	4	25	814	4	13	463	4	69	1238	8	17	488	16	24	742	18	29	906	13	14	599	10	18	473	96	256	7136
" 1885—1896 г.	4	5	126	5	7	178	5	10	343	6	54	2717	4	99	3279	3	27	964	5	47	1627	5	29	1331	12	35	1393	17	27	960	12	14	591	8	12	388	86	306	13897
Боровичскій 1897 г.	11	11	395	16	16	450	12	15	184	15	347	8858	4	5	218	7	105	2267	13	196	5414	18	24	539	32	34	920	35	36	927	29	35	1200	17	18	690	209	842	22062
Средній 1894—1896 г.	9	12	195	11	12	155	11	17	459	9	57	1956	8	37	1022	4	22	1106	10	19	690	14	22	738	35	44	1198	47	77	3142	36	37	1300	21	24	872	215	380	12833
" 1885—1896 г.	12	14	267	10	13	259	10	18	511	9	43	1218	7	62	1503	4	42	1939	8	62	1778	12	28	807	28	40	1007	39	50	1635	31	36	1111	18	21	598	188	429	12633
Тихвинскій 1897 г.	6	10	141	3	7	100	2	3	205	11	26	907	7	86	2844	4	80	1943	2	4	86	2	2	30	7	42	886	14	15	654	9	23	617	17	17	372	84	315	8779
Средній 1894—1896 г.	4	5	100	7	8	93	7	15	311	5	32	755	1	1	61	3	8	127	1	1	33	3	3	109	8	10	165	7	12	257	10	12	235	9	12	361	65	119	2607
" 1885—1896 г.	5	6	160	3	7	118	5	7	148	4	23	719	2	66	1907	1	7	113	2	8	259	2	9	168	6	13	280	8	13	336	10	13	328	8	10	245	56	182	4781
Устюжскій 1897 г.	12	13	136	5	6	87	4	4	88	3	3	60	5	6	51	5	70	1391	6	32	507	14	34	789	20	47	591	24	131	2431	9	9	205	10	10	188	117	365	6524
Средній 1894—1896 г.	9	9	134	5	6	133	5	6	63	3	8	126	4	121	1769	3	4	35	2	27	656	7	49	904	13	16	295	21	32	478	22	27	443	15	16	279	109	321	5315
" 1885—1896 г.	9	10	137	7	8	137	6	14	209	3	12	173	4	52	783	2	51	963	3	39	727	7	38	643	12	22	336	21	28	434	18	20	320	12	13	203	104	307	5065
Череповецкій 1897 г.	10	15	148	5	7	111	17	42	503	10	333	4080	7	12	210	7	157	2259	9	75	1679	27	47	841	22	30	325	13	57	986	8	8	48	7	7	42	142	790	11232
Средній 1894—1896 г.	7	8	66	8	9	85	9	11	59	3	84	999	8	148	2028	4	69	996	7	92	1664	18	21	303	21	26	332	10	16	178	6	9	110	8	9	66	114	502	6886
" 1885—1896 г.	7	12	185	7	11	186	10	16	156	5	39	485	7	82	1191	4	58	882	5	131	1954	17	79	1305	18	41	541	11	17	206	6	10	138	8	10	150	105	507	7379
Курловскій 1897 г.	4	4	50	3	3	17	8	13	247	4	5	21	6	6	77	5	6	115	12	125	2174	11	16	319	19	21	261	11	11	105	8	10	112	16	25	347	107	245	3845
Средній 1894—1896 г.	7	8	77	4	4	49	5	6	69	5	16	346	3	16	246	4	6	98	4	4	43	7	14	256	13	14	241	8	8	124	6	8	94	8	11	140	74	115	1783
" 1885—1896 г.	6	8	69	3	4	55	4	6	73	3	11	237	3	17	277	3	5	101	2	6	81	6	9	161	11	13	223	8	8	127	3	4	68	5	7	84	57	98	1556
Бѣлозерскій 1897 г.	9	10	100	4	7	97	7	7	76	7	11	135	7	11	138	4	106	1938	7	42	584	8	10	175	10	15	221	13	40	707	8	8	83	13	14	166	97	281	4470
Средній 1894—1896 г.	8	11	105	5	5	69	5	5	51	4	4	61	1	23	294	2	1	9	4	7	81	8	13	211	8	12	162	9	12	159	14	18	249	12	12	131	80	123	1582
" 1885—1896 г.	6	8	82	4	4	66	5	5	67	4	4	68	3	16	228	2	25	358	3	9	124	7	14	220	9	13	162	11	13	169	11	15	200	9	10	125	74	136	1869
В с е г о 1897 г.	87	102	1800	80	107	2872	98	165	5830	112	1114	37218	81	647	38388	84	1212	51708	122	941	55506	158	475	28430	249	456	14033	248	550	16830	151	237	7883	152	199	6878	1622	6205	267376
Средній 1894—1896 г.	78	108	3709	98	138	5448	106	211	9403	97	607	29626	75	850	32089	63	336	13703	72	481	16949	120	276	9509	210	458	20913	230	385	16937	196	259	10399	169	223	9530	1514	4332	178215
" 1885—1896 г.	81	115	3140	82	130	4461	91	205	8349	77	507	23562	74	876	34675	57	553	24322	63	639	23524	107	395	15192	174	422	19915												

Названіе уѣздовъ, волостей и селеній.	Время пожара.		Время пол. акт. въ губ. упр.		Когда разрѣш. выдана вознагражден.		Причины пожаровъ.	Съ какого строенія начался пожаръ.	Чѣмъ крыты.	Съ какой части строенія начался пожаръ.	Число пострадалшихъ домохозяевъ.		Выдано пожарнаго вознагражденія.	Общая стоимость сгорѣвшихъ.		
	Мѣсяць.	Число.	Мѣсяць.	Число.	Мѣсяць.	Число.					Строеній.	Движимости.		Всего.		
1	2	3	4	5	6	7	8	9	10	11	12	13	14	15	16	17
Новгородскій уѣздъ.																
Бронницкая в. д. Бронница . . .	сент.	13	сент.	17	сент.	22	неизвѣстна	съ двора	соломой.	на крышѣ	9	14	764	7195	7066	14261
Грузинская " " Гремячево . . .	іюня.	26	іюля	6	іюля	12	"	"	деревомъ.	"	43	81	3985	13585	1674	15259
" " " Мелехово . . .	апрѣля	25	мая	7	мая	8	неосторожн.	"	соломой.	"	12	23	2062	5832	1090	6922
Косицкая " " Смычь . . .	сент.	4	сент.	15	сент.	15	"	"	"	"	20	31	2186	5283	1243	6526
Медвѣдская " " Вѣшка . . .	апрѣля	20	апрѣля	30	мая	2	неизвѣстна	"	"	"	18	28	5110	7820	2015	9835
" " " Ниж. Прихонь . . .	мая	8	мая	20	"	23	"	съ конюш.	"	"	32	68	5080	9675	2770	12445
" " " Высоково . . .	іюля	29	августа	4	августа	5	неиспр. трубы	съ избы.	"	"	66	91	15645	28149	7460	35609
" " " Ванецъ . . .	"	29	"	4	"	5	"	"	"	"	21	27	3365	5245	1568	6813
Ракомская " " Самокража . . .	іюня	19	іюня	26	іюня	27	неосторожн.	"	"	снаружи.	28	48	3290	6288	3357	9645
" " " " . . .	іюля	26	августа	7	августа	9	неизвѣстна	"	"	"	14	18	619	1431	1100	2531
" " " Рашель . . .	ноября	3	ноября	10	ноября	12	поджогъ	съ двора.	"	"	9	14	750	1943	722	2665
Самокражск. " " Будыни . . .	іюня	26	іюля	6	іюля	8	неосторожн.	съ избы.	"	на крышѣ.	12	19	2717	4998	1313	6311
" " " Торчиново . . .	октября	14	октября	27	октября	27	"	съ двора.	"	"	10	11	828	1459	269	1728
Селогорская " " Лугско . . .	мая	15	мая	26	мая	26	неизвѣстна	"	"	"	6	14	1364	2021	452	2473
Тесовская " " Велегощи . . .	іюля	1	іюля	11	іюля	12	поджогъ	"	"	"	17	42	2873	5732	685	6417
Трасовская " " Видогощи . . .	мая	21	мая	30	мая	31	неосторожн.	съ кухницы	деревомъ.	"	42	104	14561	22531	5113	25644
" " " Сергово . . .	іюня	21	іюля	3	іюля	5	"	съ двора.	соломой.	"	39	57	6134	11286	2033	13319
" " " Вошково . . .	августа	10	августа	21	августа	22	гроза	съ амбара.	"	внутри.	12	22	2119	4609	2195	6804
Черновская " " Очно . . .	апрѣля	24	мая	5	мая	7	неосторожн.	съ избы.	"	"	9	18	2600	4780	993	5773
" " " Островъ . . .	августа	31	сент.	5	сент.	6	неизвѣстна	"	"	на крышѣ	25	46	9017	14178	2608	16786
Шимская " " Голино . . .	іюня	17	іюня	28	іюля	1	поджогъ	"	"	"	61	116	9603	15623	3913	19566
Итого . . . 21 пожаръ . . .											505	892	94672	179663	47669	227332
Мелкихъ . . . 144 " . . .											193	223	13689	31954	15339	47293
Всего . . . 165 " . . .											698	1115	108361	211617	63008	274625
Старорусскій уѣздъ.																
Воскресенск. в. д. Шапкино . . .	апрѣля	29	мая	14	мая	17	неиспр. трубы	съ избы.	соломой.	на крышѣ.	28	48	2900	4425	1122	5547
Высоцкая " " Чудиново . . .	октября	20	ноября	8	ноября	10	неизвѣстна	"	"	снаружи.	11	31	857	1923	2192	4115
Городецкая " " Рио . . .	апрѣля	19	мая	14	мая	17	неосторожн.	съ двора.	"	внутри.	11	11	780	1395	561	1956
Доворецкая " " Цирино . . .	іюля	17	іюля	28	іюля	29	"	съ избы.	"	на крышѣ.	19	23	1491	2886	1630	4516
Должинская " " Зарѣчь . . .	апрѣля	13	мая	9	мая	12	"	съ двора.	"	"	17	41	1423	2073	1520	3593
Коростыньск. " " Нов. Солобско. . .	іюня	6	іюня	12	іюня	17	"	съ избы.	"	внутри.	25	35	2488	3777	1767	5544
" " " Коростынь . . .	іюля	4	іюля	13	іюля	15	"	"	"	"	80	100	12895	19920	13495	33415
" " " Веряжа . . .	августа	7	августа	19	августа	21	"	"	"	на крышѣ.	29	48	3575	5748	2952	8700
" " " Пустошь . . .	декабря	23	января	4	января	7	"	"	"	снаружи.	9	11	897	1660	1994	3654
Мануйловск. " " Воронцово . . .	октября	1	октября	10	октября	11	неизвѣстна	съ двора.	"	на крышѣ.	7	11	1555	2385	1798	4183
Подгощская " " Угла . . .	апрѣля	21	мая	9	мая	12	поджогъ	"	"	внутри.	29	41	3360	5857	2813	8670
" " " Панютино . . .	іюля	30	августа	10	августа	13	неиспр. трубы	съ избы.	"	на крышѣ.	14	17	1468	2013	325	2338
Ратицкая " " Мяково . . .	ноября	8	ноября	23	ноября	25	неосторожн.	съ двора.	"	"	9	17	698	1100	240	1340
Итого . . . 13 пожаровъ . . .											288	434	34387	55162	32409	87571
Мелкихъ . . . 331 " . . .											514	576	24758	42110	20620	62730
Всего . . . 344 " . . .											802	1010	59145	97272	53029	150301
Крестецкій уѣздъ.																
Заозерская в. д. Василево . . .	апрѣля	20	мая	9	мая	12	неиспр. трубы	съ избы.	соломой.	на крышѣ.	22	26	478	992	187	1179
Заручевск. " " Суточки . . .	іюня	27	іюля	19	іюля	16	неосторожн.	съ двора.	деревомъ.	снаружи.	28	70	3080	8365	1280	9645
" " " Плавичи . . .	"	28	"	19	"	16	поджогъ	съ избы.	соломой.	на крышѣ.	17	33	1067	2390	—	2390
Лажинская " " Кошевѣры . . .	сент.	3	октября	6	октября	8	"	"	"	"	10	25	1319	2231	810	3041
Пожарская " " Заборовье . . .	мая	3	мая	21	мая	24	"	"	деревомъ	"	11	17	620	1278	845	2123
Усть Волжск. " " Любцы . . .	"	8	"	24	"	27	гроза	съ двора.	соломой.	"	14	23	715	1211	68	1279
" " " Вел. Нива . . .	іюня	4	іюня	28	іюня	20	"	"	"	"	13	22	1037	1761	640	2401
Итого . . . 7 пожаровъ . . .											115	216	8316	18228	3830	22058
Мелкихъ . . . 131 " . . .											201	242	8124	18560	17495	36055
Всего . . . 138 " . . .											316	458	16440	36788	21325	58113

Название уѣздовъ, волостей и селеній.	Время пожара.		Время пол. акт. въ губ. упр.		Когда разрѣш. выдана вознагражден.		Причины пожаровъ.	Съ какого строения начался пожаръ.	Чѣмъ крыты.	Съ какой части строения начался пожаръ.	Число пострадавшихъ домохозяевъ.	Число сгорѣвшихъ строеній.	Выдано пожарнаго вознагражденія.	Общая стоимость сгорѣвшихъ.		
	Мѣсяцъ.	Число.	Мѣсяцъ.	Число.	Мѣсяцъ.	Число.								Строеній.	Движимости.	Всего.
1	2	3	4	5	6	7	8	9	10	11	12	13	14	15	16	17
Демянскій уѣздъ.																
Ильингорск. в. д. Твердово	августа	14	августа	21	августа	23	неосторожн.	съ двора	соломой.	на крышѣ	37	79	4080	6570	2930	9500
Молвотницкая " " Пуцovo	"	19	"	25	"	26	"	"	"	"	10	21	838	1241	280	1521
								Итого . . .	2 пожара		47	100	4918	7811	3210	11021
								Мелкихъ . . .	112	"	170	226	4358	7979	5678	13657
								Всего . . .	114	"	217	326	9276	15790	8888	24678
Валдайскій уѣздъ.																
Зимогорская в. д. Боръ	мая	1	мая	12	мая	13	неосторожн.	съ избы.	соломой.	на крышѣ.	61	121	5708	11383	3242	14625
" " " Шуи	"	12	"	23	"	26	"	"	"	"	11	16	1303	2207	476	2683
" " " Крестовая	"	4	"	20	"	24	"	"	"	"	30	73	2299	4446	409	4855
Яжелбицкая " " Сосняцы . . .	марта	30	апрѣля	9	апрѣля	21	"	"	"	"	13	22	992	2368	687	3055
" " " Глуботцы	іюня	13	іюня	21	іюня	24	"	"	"	"	26	71	2058	3564	2922	6486
								Итого . . .	5 пожаровъ		141	303	12360	23968	7736	31704
								Мелкихъ . . .	100	"	134	155	4882	8630	3502	12132
								Всего . . .	105	"	275	458	17242	32598	11238	43836
Боровичскій уѣздъ.																
Льзичская в. д. Холмъ	іюня	29	августа	6	августа	9	неосторожн.	съ двора.	деревомъ.	внутри.	45	174	5082	8240	4925	13165
Миголощск. " " Маклаково . . .	апрѣля	22	мая	3	мая	7	неиспр. трубы	съ избы.	"	на крышѣ.	8	45	585	995	3083	4078
Минецкая " " Бол. Осѣчъца . . .	"	26	"	4	"	7	"	"	"	"	25	93	1673	2668	1830	4548
Никандровск. " " Андиферово . . .	"	19	"	4	"	7	неосторожн.	съ двора.	соломой.	снаружи.	14	41	656	969	1078	2047
Рядовская " " Селищи	"	23	"	3	"	7	"	"	"	внутри.	12	24	1864	2959	1732	4691
Устрѣцкая " " Блинъ	"	28	"	9	"	13	"	съ избы.	"	"	37	99	2243	3338	2000	5338
" " " Емельяхиново	іюня	12	іюля	1	іюля	3	неизвѣстна	съ двора.	деревомъ.	на крышѣ.	27	93	1620	2123	595	2718
Хоромская " " Михалкино	апрѣля	26	мая	4	мая	7	неосторожн.	"	соломой.	снаружи.	12	25	1350	2510	1223	3733
								Итого . . .	8 пожаровъ		80	594	15073	23802	16516	40318
								Мелкихъ . . .	201	"	229	248	6989	11956	4971	16927
								Всего . . .	209	"	409	842	22062	35758	21487	57244
Тихвинскій уѣздъ.																
Деревская в. д. Сара	сент.	15	октября	2	октября	4	неосторожн.	съ кѣлти.	деревомъ.	внутри.	11	23	262	387	442	829
Костринская " " Кострино	мая	21	мая	29	мая	31	"	съ сарая.	"	"	23	79	2788	5940	1576	7516
" " " Наволокъ	іюня	13	іюня	19	іюня	20	"	съ избы.	"	на крышѣ.	18	34	847	1725	400	2125
Обринская " " Гачево	"	22	іюля	6	іюля	7	поджогъ	съ двора.	соломой.	"	15	43	1038	2093	725	2818
								Итого . . .	4 пожара		67	179	4935	10145	3143	13288
								Мелкихъ . . .	80	"	97	136	3844	6993	3100	10093
								Всего . . .	84	"	164	315	8779	17138	6243	23381
Устюжскій уѣздъ.																
Барсанихск. в. д. Малашкина . . .	октября	28	ноября	9	ноября	11	неосторожн.	съ избы.	деревомъ.	снаружи.	25	73	1290	1809	1965	3774
Никифоровск. " " Муравьево . . .	іюня	23	іюня	28	іюня	30	"	съ сарая.	соломой.	внутри.	15	61	1115	1864	2725	4589
Расторопов. " " Хмелевичи	іюля	3	іюля	10	іюля	11	"	съ избы.	"	на крышѣ.	10	26	354	450	685	1135
Хрипѣлевск. " " Лагалово	октября	31	ноября	6	ноября	7	"	"	"	внутри.	14	25	458	614	1200	1814
								Итого . . .	4 пожара		64	185	3317	4737	6575	11312
								Мелкихъ . . .	113	"	146	180	3207	5147	2710	7857
								Всего . . .	117	"	210	365	6524	9884	9285	19169

Название уѣздовъ, волостей и селеній.	Время пожара.		Время пол. акт. въ губ. упр.		Когда разрѣш. выдача вознагражден.		Причины пожаровъ.	Съ какого строенія начался пожаръ.	Чѣмъ крыты.	Съ какой части строения начался пожаръ.	Число пострадавшихъ домохозяевъ.	Число сгорѣвшихъ строеній.	Выдано пожарнаго вознагражденія.	Общая стоимость сгорѣвшихъ.		
	Мѣсяць.	Число.	Мѣсяць.	Число.	Мѣсяць.	Число.								Строеній.	Движимости.	Всего.
1	2	3	4	5	6	7	8	9	10	11	12	13	14	15	16	17
Череповецкій уѣздъ.																
Ольховская в. д. Борки Браг.	іюля	3	іюля	18	іюля	31	неизвѣстна.	съ двора.	соломой.	внутри.	14	48	1414	2800	3302	6102
Пусторадицк. " " Заозерье I общ.	апрѣля	18	мая	3	мая	3	неосторожн.	"	"	на крышѣ.	76	313	3870	5464	1067	6531
Уломская " " Песье	іюня	13	іюня	27	іюня	30	гроза.	"	"	"	44	133	1870	2713	1770	4483
Усищевская " " Чернево	октября	26	ноября	15	ноября	17	неосторожн.	съ избы.	"	внутри.	8	30	607	1017	2566	3583
								Итого	4 пожара		142	524	7761	11994	8705	20699
								Мелкихъ	138 "		182	266	3471	7341	9993	17334
								Всего	142 "		324	790	11232	19335	18698	38033
Кириловскій уѣздъ																
Прилуцкая в. д. Гора 1-я	іюля	29	августа	10	августа	13	неосторожн.	съ овина.	деревомъ.	на крышѣ.	28	93	1668	2045	2500	4545
Хотѣновская " " Погорѣлка	"	9	іюля	29	іюля	31	"	съ избы.	"	внутри.	7	18	298	852	440	1292
								Итого	2 пожара		35	111	1966	2897	2940	5837
								Мелкихъ	105 "		128	134	1879	3770	4196	7966
								Всего	107 "		163	245	3845	6667	7136	13803
Бѣлозерскій уѣздъ.																
Мегринская в. д. Мегра	іюля	9	іюля	18	іюля	21	неосторожн.	съ двора.	деревомъ.	внутри.	13	36	464	2210	2220	4430
Перкумская " " Кобылино	октября	17	ноября	9	ноября	11	неизвѣстна	"	"	на крышѣ.	12	25	499	1312	1816	3128
Тимошинск. " " Тимошино	іюня	12	іюля	9	іюня	23	неосторожн.	"	"	"	30	103	1905	9028	6203	15231
								Итого	3 пожара		55	164	2868	12550	10239	22789
								Мелкихъ	94 "		99	117	1602	2914	1941	4855
								Всего	97 "		154	281	4470	15464	12180	27644
								Итого по губ.	73 пожара		1639	3702	190573	350957	142972	493929
								Мелкихъ	1549 "		2093	2503	76803	147354	89545	236899
								Всего	1622 "		3732	6205	267376	498311	232517	730828

Общій сводъ итоговъ глино-солом. крышь устроенныхъ въ Новгородской губ. за 1887—97 г.

Название уѣздовъ и волостей.	До 1897 года.						Въ 1897 году.						В с е г о.					
	Земскими мастерами.		Вольными мастерами.		И т о г о.		Земскими мастерами.		Вольными мастерами.		И т о г о.		Земскими мастерами.		Вольными мастерами.		В с е г о.	
	Число строений.	Квадрат. сажень.	Число строений.	Квадрат. сажень.	Число строений.	Квадрат. сажень.	Число строений.	Квадрат. сажень.	Число строений.	Квадрат. сажень.	Число строений.	Квадрат. сажень.	Число строений.	Квадрат. сажень.	Число строений.	Квадрат. сажень.	Число строений.	Квадрат. сажень.
1	2	3	4	5	6	7	8	9	10	11	12	13	14	15	16	17	18	19
Новгородскій.																		
1 земск. уч.																		
Любанская . . .	4	301	—	—	4	301	—	—	—	—	—	—	4	301	—	—	4	301
Нельгорская . . .	1	50	—	—	1	50	—	—	—	—	—	—	1	50	—	—	1	50
Итого . . .	5	351	—	—	5	351	—	—	—	—	—	—	5	351	—	—	5	351
2 земск. уч.																		
Грузинская . . .	15	379	41	762	56	1141	—	—	—	—	—	—	15	379	41	762	56	1141
Высоковская . . .	13	278	3	74	16	352	—	—	4	117 ^{1/2}	4	117 ^{1/2}	13	278	7	191 ^{1/2}	20	469 ^{1/2}
Спасско-Полиетск Чудовская	7	205	2	50	9	255	2	86	—	—	2	86	9	291	2	50	11	341
Итого . . .	35	862	46	886	81	1748	2	86	4	117 ^{1/2}	6	203 ^{1/2}	37	948	50	1003 ^{1/2}	87	1951 ^{1/2}
3 земск. уч.																		
Тесовская	20	546	—	—	20	546	7	233	—	—	7	233	27	779	—	—	27	779
4 земск. уч.																		
Самокрѣжская . .	1	16	—	—	1	16	—	—	—	—	—	—	1	16	—	—	1	16
Черновская	9	233	—	—	9	233	—	—	—	—	—	—	9	233	—	—	9	233
Итого . . .	10	249	—	—	10	249	—	—	—	—	—	—	10	249	—	—	10	249
5 земск. уч.																		
Ракомская	5	95	1	25	6	120	—	—	—	—	—	—	5	95	1	25	6	120
Троицкая	35	1508	3	61	38	1569	—	—	1	42	1	42	35	1508	4	103	39	1611
Трясовская	1	18	—	—	1	18	—	—	—	—	—	—	1	18	—	—	1	18
Итого . . .	41	1621	4	86	45	1707	—	—	1	42	1	42	41	1621	5	128	46	1749
6 земск. уч.																		
Бронницкая	15	836	—	—	15	836	—	—	—	—	—	—	15	836	—	—	15	836
Никольская	5	122	—	—	5	122	—	—	1	19	1	19	5	122	1	19	6	141
Ново-Николаевск. .	5	106	71	2077	76	2183	1	44	31	887	32	931	6	150	102	2964	108	3114
Подберезская . . .	27	734	11	323	38	1057	3	168	11	340	14	508	30	902	22	663	52	1565
Итого . . .	52	1798	82	2400	134	4198	4	212	43	1246	47	1458	56	2010	125	3646	181	5656
7 земск. уч.																		
Медвѣдская	37	903	317	7774	354	8677	—	—	67	2036 ^{1/2}	67	2036 ^{1/2}	37	903	384	9810 ^{1/2}	421	10713 ^{1/2}
Шимская	26	726	11	339	37	1065	1	74	—	—	1	74	27	800	11	339	38	1139
Итого . . .	63	1629	328	8113	391	9742	1	74	67	2036 ^{1/2}	68	2110 ^{1/2}	64	1703	395	10149 ^{1/2}	459	11852 ^{1/2}
Новгородъ	1	5	—	—	1	5	—	—	—	—	—	—	1	5	—	—	1	5
Всего по уѣзду . .	227	7061	460	11485	687	18546	14	605	115	3442	129	4047	241	7666	575	14927	816	22593
Старорусскій.																		
1 земск. уч.																		
Доворенская	9	164	3	79	12	243	—	—	—	—	—	—	9	164	3	79	12	243
Любынская	14	470	1	22	15	492	—	—	—	—	—	—	14	470	1	22	15	492
Подгощская	8	141	4	82	12	223	1	55	—	—	1	55	9	196	4	82	13	278
Ратицкая	11	285	1	60	12	345	—	—	—	—	—	—	11	285	1	60	12	345
Итого . . .	42	1060	9	243	51	1303	1	55	—	—	1	55	43	1115	9	243	52	1358

Название уѣздовъ и волостей.	До 1897 года,						Въ 1897 году						В с е г о.					
	Земскими мастерами.		Вольными мастерами.		И т о г о.		Земскими мастерами.		Вольными мастерами.		И т о г о.		Земскими мастерами.		Вольными мастерами.		В с е г о.	
	Число строеній.	Квадрат. сажень.	Число строеній.	Квадрат. сажень.	Число строеній.	Квадрат. сажень.	Число строеній.	Квадрат. сажень.	Число строеній.	Квадрат. сажень.	Число строеній.	Квадрат. сажень.	Число строеній.	Квадрат. сажень.	Число строеній.	Квадрат. сажень.	Число строеній.	Квадрат. сажень.
1	2	3	4	5	6	7	8	9	10	11	12	13	14	15	16	17	18	19
2 земск. уч.																		
Виленская . . .	38	1281	5	143	43	1424	26	950	—	—	26	950	64	2231	5	143	69	2374
Высоцкая	25	766	8	157	33	923	—	—	—	—	—	—	25	766	8	157	33	923
Дубовицкая . . .	14	525	7	146	21	671	13	350	—	—	13	350	27	875	7	146	34	1021
Коростынская . .	55	1809	71	1707	126	3516	16	657	4	55	20	712	71	2466	75	1762	146	4228
Итого . . .	132	4381	91	2153	223	6534	55	1957	4	55	59	2012	187	6338	95	2208	282	8546
3 земск. уч.																		
Астриловская . .	12	345	6	108	18	453	5	124	—	—	5	124	17	469	6	108	23	577
Воскресенская . .	54	1127	1	9	55	1136	—	—	8	163	8	163	54	1127	9	172	63	1299
Мѣдннковская . .	7	260	—	—	7	260	3	123	—	—	3	123	10	383	—	—	10	383
Итого . . .	73	1732	7	117	80	1849	8	247	8	163	16	410	81	1979	15	280	96	2259
4 земск. уч.																		
Воломская	9	430	—	—	9	430	—	—	—	—	—	—	9	430	—	—	9	430
Мануйловская . .	2	66	—	—	2	66	—	—	—	—	—	—	2	66	—	—	2	66
Налючская	10	301	2	58	12	359	—	—	—	—	—	—	10	301	2	58	12	359
Черячицкая . . .	4	91	—	—	4	91	—	—	—	—	—	—	4	91	—	—	4	91
Итого . . .	25	888	2	58	27	946	—	—	—	—	—	—	25	888	2	58	27	946
5 земск. уч.																		
Городецкая . . .	12	436	1	109	13	545	10	344	—	—	10	344	22	780	1	109	23	889
Должнская	69	1622	3	24	72	1646	32	923	8	215	40	1138	101	2545	11	239	112	2784
Славитинская . .	22	682	1	5	23	687	17	397	—	—	17	397	39	1079	1	5	40	1084
Итого . . .	103	2740	5	138	108	2878	59	1664	8	215	67	1879	162	4404	13	353	175	4757
6 земск. уч.																		
Бѣлебелковская .	110	2413	16	284	126	2697	39	1034	7	135	46	1159	149	3437	23	419	172	3856
Нивская	9	248	15	377	24	625	2	68	12	280	14	348	11	316	27	657	38	973
Поддорская . . .	21	500	8	142	29	642	5	106	3	25	8	131	26	606	11	167	37	773
Итого . . .	140	3161	39	803	179	3964	46	1198	22	440	68	1638	186	4359	61	1243	247	5602
7 земск. уч.																		
Губинская	10	277	5	144	15	421	4	86	4	116	8	202	14	363	9	260	23	623
Жгловская	13	345	1	12	14	357	—	—	—	—	—	—	13	345	1	12	14	357
Залучская	8	258	1	21	9	279	—	—	—	—	—	—	8	258	1	21	9	279
Церегинская . . .	39	1120	15	334	54	1454	13	441	14	228	27	669	52	1561	29	562	81	2123
Шотовская	12	396	3	40	15	436	2	55	1	9	3	64	14	451	4	49	18	500
Итого . . .	82	2396	25	551	107	2947	19	582	19	353	38	935	101	2978	44	904	145	3882
Всего по уѣзду .	597	16358	178	4063	775	20421	188	5703	61	1226	249	6929	785	22061	239	5289	1024	27350
Крестецкій.																		
1 земск. уч.																		
Межнѣговская . .	1	20	15	352	16	372	—	—	2	19	2	19	1	20	17	371	18	391
Папор. Островск. .	2	47	2	28	4	75	—	—	1	15	1	15	2	47	3	43	5	90
Итого . . .	3	67	17	380	20	447	—	—	3	34	3	34	3	67	20	414	23	481

Название уѣздовъ и волостей.	До 1897 года.						Въ 1897 году.						В с е г о.					
	Земскими мастерами.		Вольными мастерами.		И т о г о.		Земскими мастерами.		Вольными мастерами.		И т о г о.		Земскими мастерами.		Вольными мастерами.		В с е г о.	
	Число строений.	Квадрат. сажень.	Число строений.	Квадрат. сажень.	Число строений.	Квадрат. сажень.	Число строений.	Квадрат. сажень.	Число строений.	Квадрат. сажень.	Число строений.	Квадрат. сажень.	Число строений.	Квадрат. сажень.	Число строений.	Квадрат. сажень.	Число строений.	Квадрат. сажень.
1	2	3	4	5	6	7	8	9	10	11	12	13	14	15	16	17	18	19
2 земск. уч.																		
Карпиногорская . . .	6	187	35	1148	41	1335	—	—	4	134	4	134	6	187	39	1282	45	1469
Пожарская . . .	1	65	—	—	1	65	2	19	—	—	2	19	3	84	—	—	3	84
Устводамская . . .	5	301	4	94	9	395	3	60	11	121	14	181	8	361	15	215	23	576
Итого . . .	12	553	39	1242	51	1795	5	79	15	255	20	334	17	632	54	1497	71	2129
3 земск. уч.																		
Заозерская . . .	13	325	8	164	21	489	3	74	—	—	3	74	16	399	8	164	24	563
Заручевская . . .	11	291	2	20	13	311	6	148	—	—	6	148	17	439	2	20	19	459
Каевская . . .	16	297	20	294	36	591	—	—	2	41	2	41	16	297	22	335	38	632
Итого . . .	40	913	30	478	70	1391	9	222	2	41	11	263	49	1135	32	519	81	1654
4 земск. уч.																		
Зайцевская . . .	5	95	7	106	12	201	1	22	—	—	1	22	6	117	7	106	13	223
Брестецкая . . .	35	1014	10	234	45	1248	4	67	15	446	19	513	39	1081	25	680	64	1761
Лажинская . . .	3	104	2	77	5	181	1	39	—	—	1	39	4	143	2	77	6	220
Итого . . .	43	1213	19	417	62	1630	6	128	15	446	21	574	49	1341	34	863	83	2204
5 земск. уч.																		
Кятовская . . .	6	158	42	1008	48	1166	1	60	71	1892	72	1952	7	218	113	2900	120	3118
Рахинская . . .	44	1144	145	4223	189	5367	8	172	229	5891	237	6063	52	1316	374	10114	426	11430
Тимофеевская . . .	39	1119	7	191	46	1310	6	78	6	145	12	223	45	1197	13	336	58	1533
Итого . . .	89	2421	194	5422	283	7843	15	310	306	7928	321	8238	104	2731	500	13350	604	16081
г. Крестцы . . .	19	431	15	233	34	664	2	92	6	142	8	234	21	523	21	375	42	898
Посадъ Малая Вишера.	—	—	3	112	3	112	—	—	—	—	—	—	—	—	3	112	3	112
Всего по уѣзду . . .	206	5598	317	8284	523	13882	37	831	347	8846	384	9677	243	6429	664	17130	907	23559
Демянскій.																		
1 земск. уч.																		
Бостьковская . . .	3	91	—	—	3	91	—	—	1	40	1	40	3	91	1	40	4	131
Луженская . . .	—	—	24	682	24	682	7	195	18	470	25	665	7	195	42	1152	49	1347
Семеновская . . .	12	337	134	3624	146	3961	—	—	67	2186	67	2186	12	337	201	5810	213	6147
Черноручская . . .	3	46	—	—	3	46	3	58	—	—	3	58	6	104	—	—	6	104
Итого . . .	18	474	158	4306	176	4780	10	253	86	2696	96	2949	28	727	244	7002	272	7729
2 земск. уч.																		
Ильиногорская . . .	311	6070	82	1423	393	7493	45	1026	48	841	93	1867	356	7096	130	2264	486	9360
Луцкая . . .	44	1181	7	135	51	1316	32	585	2	17	34	602	76	1766	9	152	85	1918
Полновская . . .	3	132	3	56	6	188	—	—	1	43	1	43	3	132	4	99	7	231
Филипогорская . . .	70	1633	5	119	75	1752	47	1106	19	333 ^{1/2}	66	1439 ^{1/2}	117	2739	24	452 ^{1/2}	141	3191 ^{1/2}
Итого . . .	428	9016	97	1733	525	10749	124	2717	70	1234 ^{1/2}	194	3951 ^{1/2}	552	11733	167	2967 ^{1/2}	719	14700 ^{1/2}
3 земск. уч.																		
Велицкая . . .	4	195	—	—	4	195	1	46	—	—	1	46	5	241	—	—	5	241
Моисеевская . . .	1	16	—	—	1	16	1	130	—	—	1	130	2	146	—	—	2	146
Молвотицкая . . .	4	256	—	—	4	256	—	—	—	—	—	—	4	256	—	—	4	256
Польская . . .	1	33	—	—	1	33	3	107	—	—	3	107	4	140	—	—	4	140
Итого . . .	10	500	—	—	10	500	5	283	—	—	5	283	15	783	—	—	15	783
г. Демянскъ и при г.	3	112	—	—	3	112	—	—	—	—	—	—	3	112	—	—	3	112
Всего по уѣзду . . .	459	10102	255	6039	714	16141	139	3253	156	3930 ^{1/2}	295	7183 ^{1/2}	598	13355	411	9969 ^{1/2}	1009	23324 ^{1/2}

Название уѣздовъ и волостей.	До 1897 года.						Въ 1897 году.						В с е г о					
	Земскими мастерами.		Вольными мастерами.		И т о г о.		Земскими мастерами.		Вольными мастерами.		И т о г о.		Земскими мастерами.		Вольными мастерами.		В с е г о.	
	Число строеній.	Квадрат. сажень.	Число строеній.	Квадрат. сажень.	Число строеній.	Квадрат. сажень.	Число строеній.	Квадрат. сажень.	Число строеній.	Квадрат. сажень.	Число строеній.	Квадрат. сажень.	Число строеній.	Квадрат. сажень.	Число строеній.	Квадрат. сажень.	Число строеній.	Квадрат. сажень.
1	2	3	4	5	6	7	8	9	10	11	12	13	14	15	16	17	18	19
Валдайскій.																		
1 земск. уч.																		
Боровенская . . .	2	61	1	30	3	91	3	74	—	—	3	74	5	135	1	30	6	165
Дубровская . . .	2	41	—	—	2	41	—	—	—	—	—	—	2	41	—	—	2	41
Едровская . . .	20	543	1	38	21	581	—	—	—	—	—	—	20	543	1	38	21	581
Новотроицкая . . .	8	226	1	19	9	245	1	22	—	—	1	22	9	248	1	19	10	267
Сопкинская . . .	6	147	—	—	6	147	2	72	—	—	2	72	8	219	—	—	8	219
Итого . . .	38	1018	3	87	41	1105	6	168	—	—	6	168	44	1186	3	87	47	1273
2 земск. уч.																		
Кемецкая	3	34	7	85	10	119	—	—	8	95	8	95	3	34	15	180	18	214
Рютинская	2	30	—	—	2	30	—	—	—	—	—	—	2	30	—	—	2	30
Итого . . .	5	64	7	85	12	149	—	—	8	95	8	95	5	64	15	180	20	244
3 земск. уч.																		
Зимогорская . . .	17	468	9	202	26	670	4	72	13	372	17	444	21	540	22	574	43	1114
Ивантѣевская . . .	2	48	5	71	7	119	9	173	20	432	29	605	11	221	25	503	36	724
Яжелбицкая	163	3898	329	7520	492	11418	24	635	312	6802	336	7437	187	4533	641	14322	828	18855
Итого . . .	182	4414	343	7793	525	12207	37	880	345	7606	382	8486	219	5294	688	15399	907	20693
4 земск. уч.																		
Бѣльская	1	12	—	—	1	12	—	—	—	—	—	—	1	12	—	—	1	12
Хотыловская	—	—	—	—	—	—	—	—	1	54	1	54	—	—	1	54	1	54
Итого . . .	1	12	—	—	1	12	—	—	1	54	1	54	1	12	1	54	2	66
г. Валдай	11	229	3	35	14	264	—	—	—	—	—	—	11	229	3	35	14	264
Солдатская слобода.	1	17	2	43	3	60	—	—	—	—	—	—	1	17	2	43	3	60
Всего по уѣзду . . .	238	5754	358	8043	596	13797	43	1048	354	7755	397	8803	281	6802	712	15798	993	22600
Боровичскій.																		
1 земск. уч.																		
Любытинская . . .	2	183	—	—	2	183	—	—	—	—	—	—	2	183	—	—	2	183
Никандровская . . .	3	96	2	30	5	126	—	—	—	—	—	—	3	96	2	30	5	126
Итого . . .	5	279	2	30	7	309	—	—	—	—	—	—	5	279	2	30	7	309
3 земск. уч.																		
Новоселицкая . . .	23	508	2	30	25	538	—	—	—	—	—	—	23	508	2	30	25	538
Хоромская	16	347	18	272	34	619	—	—	11	175	11	175	16	347	29	447	45	794
Шегринская	5	137	2	39	7	176	—	—	4	62	4	62	5	137	6	101	11	238
Итого . . .	44	992	22	341	66	1333	—	—	15	237	15	237	44	992	37	578	81	1570
4 земск. уч.																		
Васильевская . . .	—	—	1	16	1	16	—	—	—	—	—	—	—	—	1	16	1	16
Кончанская	—	—	2	35	2	35	—	—	—	—	—	—	—	—	2	35	2	35
Н. Мошенская . . .	2	29	—	—	2	29	—	—	—	—	—	—	2	29	—	—	2	29
Итого . . .	2	29	3	51	5	80	—	—	—	—	—	—	2	29	3	51	5	80

Название уѣздовъ и волостей.	До 1897 года.						Въ 1897 году.						В с е г о.					
	Земскими мастерами.		Вольными мастерами.		И т о г о.		Земскими мастерами.		Вольными мастерами.		И т о г о.		Земскими мастерами.		Вольными мастерами.		В с е г о.	
	Число строений.	Квадрат. сажень.	Число строений.	Квадрат. сажень.	Число строений.	Квадрат. сажень.	Число строений.	Квадрат. сажень.	Число строений.	Квадрат. сажень.	Число строений.	Квадрат. сажень.	Число строений.	Квадрат. сажень.	Число строений.	Квадрат. сажень.	Число строений.	Квадрат. сажень.
1	2	3	4	5	6	7	8	9	10	11	12	13	14	15	16	17	18	19
5 земск. уч.																		
Великопорожская . . .	—	—	2	36	2	36	—	—	—	—	—	—	—	—	2	36	2	36
Лирусская	30	729	55	1252	85	1981	—	—	55	1058	55	1058	30	729	110	2310	140	3039
Ровенская	1	16	—	—	1	16	—	—	—	—	—	—	1	16	—	—	1	16
Рядовская	17	291	79	1618	96	1909	—	—	82	1540	82	1540	17	291	161	3158	178	3449
Итого	48	1036	136	2906	184	3942	—	—	137	2598	137	2598	48	1036	273	5504	321	6540
6 земск. уч.																		
Бѣлавинская	1	24	6	103	7	127	—	—	5	62	5	62	1	24	11	165	12	189
Волоцкая	5	74	—	—	5	74	—	—	—	—	—	—	5	74	—	—	5	74
Льзичевая	2	62	—	—	2	62	—	—	—	—	—	—	2	62	—	—	2	62
Итого	8	160	6	103	14	263	—	—	5	62	5	62	8	160	11	165	19	325
7 земск. уч.																		
Городищенская	3	40	—	—	3	40	1	48	1	42	2	90	4	88	1	42	5	130
Орѣховская	2	47	27	588	29	635	1	14	11	211	12	225	3	61	38	799	41	860
Итого	5	87	27	588	32	675	2	62	12	253	14	315	7	149	39	841	46	990
г. Боровичи	8	182	1	60	9	242	—	—	—	—	—	—	8	182	1	60	9	242
Всего по уѣзду	120	2765	197	4079	317	6844	2	62	169	3150	171	3212	122	2827	366	7229	488	10056
Тихвинскій.																		
1 земск. уч.																		
Гостринская	—	—	1	30	1	30	—	—	—	—	—	—	—	—	1	30	1	30
Новинская	—	—	26	463	26	463	—	—	10	164	10	164	—	—	36	627	36	627
Итого	—	—	27	493	27	493	—	—	10	164	10	164	—	—	37	657	37	657
2 земск. уч.																		
Красноборская	—	—	3	86	3	86	—	—	1	22	1	22	—	—	4	108	4	108
Кузьминская	—	—	1	26	1	26	—	—	—	—	—	—	—	—	1	26	1	26
Куневячская	—	—	3	37	3	37	—	—	—	—	—	—	—	—	3	37	3	37
Итого	—	—	7	149	7	149	—	—	1	22	1	22	—	—	8	171	8	171
3 земск. уч.																		
Васильковская	2	66	12	217	14	283	—	—	3	50	3	50	2	66	15	267	17	333
Недашецкая	1	20	2	214	3	234	—	—	—	—	—	—	1	20	2	214	3	234
Итого	3	86	14	431	17	517	—	—	3	50	3	50	3	86	17	481	20	567
4 земск. уч.																		
Большегорская	1	9	1	9	2	18	—	—	—	—	—	—	1	9	1	9	2	18
5 земск. уч.																		
Анисимовская	—	—	2	120	2	120	—	—	—	—	—	—	—	—	2	120	2	120
Обринская	2	17	—	—	2	17	—	—	—	—	—	—	2	17	—	—	2	17
Итого	2	17	2	120	4	137	—	—	—	—	—	—	2	17	2	120	4	137
г. Тихвинъ	—	—	1	48	1	48	—	—	—	—	—	—	—	—	1	48	1	48
Всего по уѣзду	6	112	52	1250	58	1362	—	—	14	236	14	236	6	112	66	1486	72	1598

Название уѣздовъ и волостей.	До 1897 года.						Въ 1897 году.						В с е г о.					
	Земскими мастерами.		Вольными мастерами.		И т о г о.		Земскими мастерами.		Вольными мастерами.		И т о г о.		Земскими мастерами.		Вольными мастерами.		В с е г о.	
	Число строеній.	Квадрат. сажень.	Число строеній.	Квадрат. сажень.	Число строеній.	Квадрат. сажень.	Число строеній.	Квадрат. сажень.	Число строеній.	Квадрат. сажень.	Число строеній.	Квадрат. сажень.	Число строеній.	Квадрат. сажень.	Число строеній.	Квадрат. сажень.	Число строеній.	Квадрат. сажень.
1	2	3	4	5	6	7	8	9	10	11	12	13	14	15	16	17	18	19
Устюжнскій.																		
1 земск. уч.																		
Верховско-Вольская.	—	—	—	—	—	—	3	64	—	—	3	64	3	64	—	—	3	64
Весско-Пятницкая.	6	63	—	—	6	63	3	35	—	—	3	35	9	98	—	—	9	98
Итого . .	6	63	—	—	6	63	6	99	—	—	6	99	12	162	—	—	12	162
2 земск. уч.																		
Бѣлокрестская . .	1	6	—	—	1	6	—	—	—	—	—	—	1	6	—	—	1	6
Кирво-Климовская.	5	240	1	10	6	250	—	—	—	—	—	—	5	240	1	10	6	250
Итого . .	6	246	1	10	7	256	—	—	—	—	—	—	6	246	1	10	7	256
3 земск. уч.																		
Соболевская . . .	3	63	3	44	6	107	—	—	—	—	—	—	3	63	3	44	6	107
4 земск. уч.																		
Мало-Восновск. . .	2	23	1	15	3	38	—	—	—	—	—	—	2	23	1	15	3	38
Охонская	2	48	—	—	2	48	—	—	—	—	—	—	2	48	—	—	2	48
Барсанихская . . .	2	62	1	29	3	91	—	—	—	—	—	—	2	62	1	29	3	91
Чернянская	—	—	—	—	—	—	—	—	1	44	1	44	—	—	1	44	1	44
Итого . .	6	133	2	44	8	177	—	—	1	44	1	44	6	133	3	88	9	221
5 земск. уч.																		
Никифоровская . .	7	161	—	—	7	161	—	—	—	—	—	—	7	161	—	—	7	161
Растороповская . .	2	72	—	—	2	72	—	—	—	—	—	—	2	72	—	—	2	72
Хрипелевская . . .	27	443	19	201	46	644	—	—	—	—	—	—	27	443	19	201	46	644
Итого . .	36	676	19	201	55	877	—	—	—	—	—	—	36	676	19	201	55	877
г. Устюжна	2	58	—	—	2	58	—	—	—	—	—	—	2	58	—	—	2	58
Всего по уѣзду . .	59	1239	25	299	84	1538	6	99	1	44	7	143	65	1338	26	343	91	1681
Череповецкій.																		
1 земск. уч.																		
Андогская	—	—	2	23	2	23	—	—	—	—	—	—	—	—	2	23	2	23
Шухтовская	3	41	2	33	5	74	3	82 ^{1/2}	5	80 ^{1/2}	8	163	6	123 ^{1/2}	7	113 ^{1/2}	13	237
Итого . .	3	41	4	56	7	97	3	82 ^{1/2}	5	80 ^{1/2}	8	163	6	123 ^{1/2}	9	136 ^{1/2}	15	260
2 земск. уч.																		
Петриневская 1-я .	—	—	—	—	—	—	—	—	5	68	5	68	—	—	5	68	5	68
Петриневская 2-я .	1	32	1	10	2	42	—	—	—	—	—	—	1	32	1	10	2	42
Итого . .	1	32	1	10	2	42	—	—	5	68	5	68	1	32	6	78	7	110
3 земск. уч.																		
Даргунская	14	280	10	134	24	414	—	—	13	239	13	239	14	280	23	373	37	653
Пачевская	31	590	88	1506	119	2096	3	57	206	3606 ^{1/2}	209	3663 ^{1/2}	34	647	294	5112 ^{1/2}	328	5759 ^{1/2}
Починковская . . .	14	237	10	157	24	394	1	18	23	545	29	563	15	255	38	702	53	957
Усть-Угольская . .	10	179	23	395	33	574	—	—	37	801	37	801	10	179	60	1196	70	1375
Чаромская	2	35	25	391	27	426	—	—	37	661 ^{1/2}	37	661 ^{1/2}	2	35	62	1052 ^{1/2}	64	1087 ^{1/2}
Итого . .	71	1321	156	2583	227	3904	4	75	321	5853	325	5928	75	1396	477	8436	552	9832

Название уѣздовъ и волостей.	До 1897 года.						Въ 1897 году.						В с е г о.					
	Земскими мастерами.		Вольными мастерами.		И т о г о.		Земскими мастерами.		Вольными мастерами.		И т о г о.		Земскими мастерами.		Вольными мастерами.		В с е г о.	
	Число строеній.	Квадрат. сажень.	Число строеній.	Квадрат. сажень.	Число строеній.	Квадрат. сажень.	Число строеній.	Квадрат. сажень.	Число строеній.	Квадрат. сажень.	Число строеній.	Квадрат. сажень.	Число строеній.	Квадрат. сажень.	Число строеній.	Квадрат. сажень.	Число строеній.	Квадрат. сажень.
1	2	3	4	5	6	7	8	9	10	11	12	13	14	15	16	17	18	19
4 земск. уч.																		
Богословская . . .	10	186	1	24	11	210	6	143	—	—	6	143	16	329	1	24	17	353
Дементьевская . . .	5	96	1	5	6	101	3	21	—	—	3	21	8	117	1	5	9	122
Негаская	4	49	—	—	4	49	—	—	1	37	1	37	4	49	1	37	5	86
Шухободская . . .	7	102	—	—	7	102	5	118	1	21	6	139	12	220	1	21	13	241
Итого	26	433	2	29	28	462	14	282	2	58	16	340	40	715	4	87	44	802
5 земск. уч.																		
Дмитриевская . . .	—	—	1	12	1	12	—	—	—	—	—	—	—	—	1	12	1	12
6 земск. уч.																		
Воронинская . . .	2	62	—	—	2	62	3	58	3	49	6	107	5	120	3	49	8	169
Любецкая	—	—	—	—	—	—	—	—	2	27	2	27	—	—	2	27	2	27
Ольховская	—	—	—	—	—	—	2	26	—	—	2	26	2	26	—	—	2	26
Усищевская	7	166	—	—	7	166	6	143	8	158	14	301	13	309	8	158	21	467
Итого	9	228	—	—	9	228	11	227	13	234	24	461	20	455	13	234	33	689
г. Череповець . . .	—	—	1	9	1	9	—	—	—	—	—	—	—	—	1	9	1	9
Всего по уѣзду . . .	110	2055	165	2699	275	4754	32	666 ^{1/2}	346	6293 ^{1/2}	378	6960	142	2721 ^{1/2}	511	8992 ^{1/2}	653	11714
Кириловскій.																		
1 земск. уч.																		
Покровская	1	20	—	—	1	20	—	—	—	—	—	—	1	20	—	—	1	20
Ухтомская	4	55	2	17	6	72	6	158	—	—	6	158	10	213	2	17	12	230
Итого	5	75	2	17	7	92	6	158	—	—	6	158	11	233	2	17	13	250
2 земск. уч.																		
Никольская	3	87	3	68	6	155	—	—	7	161	7	161	3	87	10	229	13	316
Петропавловская . .	5	185	1	50	6	235	1	50	—	—	1	50	6	235	1	50	7	285
Печенгская	—	—	1	28	1	28	—	—	—	—	—	—	—	—	1	28	1	28
Ромашевская	—	—	—	—	—	—	2	45	—	—	2	45	2	45	—	—	2	45
Хотѣновская	30	552	19	337	49	889	12	317	14	214	26	531	42	869	33	551	75	1420
Итого	38	824	24	483	62	1307	15	412	21	375	36	787	53	1236	45	858	98	2094
3 земск. уч.																		
Введенская	—	—	1	8	1	8	—	—	—	—	—	—	—	—	1	8	1	8
4 земск. уч.																		
Вогнемская	4	164	—	—	4	164	—	—	—	—	—	—	4	164	—	—	4	164
Волокославинская . .	3	107	—	—	3	107	—	—	1	14	1	14	3	107	1	14	4	121
Зауломская	2	53	15	212	17	265	1	45	1	8	2	53	3	98	15	220	19	318
Прилуцкая	—	—	—	—	—	—	10	247	12	198	22	445	10	247	12	198	22	445
Ферапонтовская . . .	27	350	12	179	39	529	4	122	11	207	15	329	31	472	23	386	54	858
Итого	36	674	27	391	63	1065	15	414	25	427	40	841	51	1088	52	818	103	1906
5 земск. уч.																		
Бураковская	—	—	6	116	6	116	—	—	—	—	—	—	—	—	6	116	6	116
Талицкая	3	99	3	122	6	221	—	—	—	—	—	—	3	99	3	122	6	221
Итого	3	99	9	238	12	337	—	—	—	—	—	—	3	99	9	238	12	337
г. Кирпловъ	1	30	—	—	1	30	—	—	—	—	—	—	1	30	—	—	1	30
Всего по уѣзду . . .	83	1702	63	1137	146	2839	36	984	46	802	82	1786	119	2686	109	1939	228	4625

Название уѣздовъ и волостей.	До 1897 года.						Въ 1897 году.						В с е е г о					
	Земскими мастерами.		Вольными мастерами.		И т о г о.		Земскими мастерами.		Вольными мастерами.		И т о г о.		Земскими мастерами.		Вольными мастерами.		В с е е г о.	
	Число строений.	Квадрат. сажень.	Число строений.	Квадрат. сажень.	Число строений.	Квадрат. сажень.	Число строений.	Квадрат. сажень.	Число строений.	Квадрат. сажень.	Число строений.	Квадрат. сажень.	Число строений.	Квадрат. сажень.	Число строений.	Квадрат. сажень.	Число строений.	Квадрат. сажень.
1	2	3	4	5	6	7	8	9	10	11	12	13	14	15	16	17	18	19
Бѣлозерскій.																		
1 земск. уч.																		
Марковская . . .	17	218	6	37	23	255	—	—	2	26 ^{1/2}	2	26 ^{1/2}	17	218	8	63 ^{1/2}	25	281 ^{1/2}
Мегринская . . .	2	32	—	—	2	32	18	351	—	—	18	351	20	383	—	—	20	383
Перкумская . . .	14	301	7	66	21	367	31	661	10	124 ^{1/2}	41	785 ^{1/2}	45	962	17	190 ^{1/2}	62	1152 ^{1/2}
Семеновская . . .	14	253	3	35	17	288	13	206 ^{1/2}	—	—	13	206 ^{1/2}	27	459 ^{1/2}	3	35	30	494 ^{1/2}
Итого . . .	47	804	16	138	63	942	62	1218^{1/3}	12	151	74	1369^{1/2}	109	2022^{1/2}	28	289	137	2311^{1/2}
2 земск. уч.																		
Борисовская . . .	5	142	6	112	11	254	3	88	4	44	7	132	8	230	10	156	18	386
Волк.-Архангельск.	3	41	5	66	8	107	—	—	—	—	—	—	3	41	5	66	8	107
Кинская	8	142	19	373	27	515	3	69	3	43 ^{1/2}	6	112 ^{1/2}	11	211	22	416 ^{1/2}	33	627 ^{1/2}
Тимошинская . . .	10	159	—	—	10	159	12	207	—	—	12	207	22	366	—	—	22	366
Итого . . .	26	484	30	551	56	1035	18	364	7	87^{1/2}	25	451^{1/2}	44	848	37	638^{1/2}	81	1486^{1/2}
3 земск. уч.																		
Антушевская . . .	7	107	43	730	50	837	13	259	56	620 ^{1/2}	69	879 ^{1/2}	20	366	99	1350 ^{1/2}	119	1716 ^{1/2}
Погорѣльская . . .	8	93	—	—	8	93	11	118	—	—	11	118	19	211	—	—	19	211
Чуриновская . . .	7	136	5	83	12	219	—	—	—	—	—	—	7	136	5	83	12	219
Итого . . .	22	336	48	813	70	1149	24	377	56	620^{1/2}	80	997^{1/2}	46	713	104	1433^{1/2}	150	2146^{1/2}
4 земск. уч.																		
Бечевинская . . .	—	—	—	—	—	—	2	32 ^{1/2}	—	—	2	32 ^{1/2}	2	32 ^{1/2}	—	—	2	32 ^{1/2}
Красковская . . .	1	38	1	23	2	61	—	—	—	—	—	—	1	38	1	23	2	61
Надпорожская . . .	2	63	—	—	2	63	—	—	—	—	—	—	2	63	—	—	2	63
Никановская . . .	5	72	5	185	10	257	1	12	—	—	1	12	6	84	5	185	11	269
Итого . . .	8	173	6	208	14	381	3	44^{1/1}	—	—	3	44^{1/2}	11	217^{1/2}	6	208	17	425^{1/2}
5 земск. уч.																		
Барановская . . .	2	38	31	584	33	622	—	—	48	813	48	813	2	38	79	1397	81	1435
Волк.-Хилетск. . .	2	21	151	2310	153	2331	—	—	351	4219	351	4219	2	21	502	6529	504	6550
Мишутинская . . .	1	27	16	238	17	265	—	—	75	1167	75	1167	1	27	91	1405	92	1432
Чистиковская . . .	6	123	5	84	11	207	—	—	28	481	28	481	6	123	33	565	39	688
Итого . . .	11	209	203	3216	214	3425	—	—	502	6680	502	6680	11	209	705	9896	716	10105
г. Бѣлозерскъ . . .	4	116	1	18	5	134	—	—	—	—	—	—	4	116	1	18	5	134
Всего по уѣзду . . .	118	2122	304	4944	422	7066	107	2004	577	7539	684	9543	225	4126	881	12483	1106	16609
Всего по губерніи.	2223	54868	2374	52322	4597	107190	604	15255^{1/2}	2186	43264	2790	58519^{1/3}	2827	70123^{1/2}	4560	95586	7387	165709^{1/2}

№ по порядку по уезду.	У кого устроены крыши и гдѣ именно.	Годъ устройства.	Названіе строеній крытыхъ черепицей.	Число.		Употреблено.	
				Строеній.	Кв. сажень.	Черепицы.	Коньковъ.
Грузинская волость.							
дер. Пшеничище.							
20	Сѣнинъ Михаилъ Александровичъ	1897	Домъ	1	28	2000	33
21	Сахаровъ Иванъ Павловъ	„	Домъ	1	30	2125	60
22	Ткачевъ Андрей Яковлевъ	„	Домъ	1	30	2100	40
23	Яковлевъ Стенанъ	„	Домъ	1	25	1725	25
24	Максимовъ Иванъ Васильевъ	„	Домъ	1	28	1970	44
дер. Мелехово.							
25	Закачуринъ Иванъ	1897	Домъ	1	30	2100	50
Косицкая волость.							
ус. Теребони.							
26	Муравьевъ Александръ Валеріановичъ	1896	Хлѣбный амбаръ	1	12	800	50
—	Онъ же	1897	Конюшня и каретникъ	1	84	5880	168
Итого по Косицкой вол.							
				2	96	6680	218
Медвѣдская волость.							
с. Высоко.							
27	Владиміровъ Александръ	1897	Домъ	1	30	2080	35
28	Яковлевъ Афанасій	„	Домъ	1	32	2170	68
29	Григорьевъ Александръ	„	Домъ	1	33	2276	70
Итого по Медвѣдской вол.							
				3	95	6526	173
Никольская волость.							
Никельская слобода.							
30	Борисова Парасковья	1897	Дворъ	1	48	3355	65
Ново-Николаевская волость.							
Нижняя половина.							
31	Крауль Базиміръ Адамовъ	1897	Домъ съ коридоромъ	1	33	2325	42
Подберезская волость.							
дер. Водсково.							
32	Михайловъ Иванъ	1894	Домъ	1	25	1700	31
дер. Старая Быстрица.							
33	Егоровъ Сергѣй	1895	Домъ	1	25	1700	31
дер. Теремецъ.							
34	Давыдовъ Афанасій	1896	Домъ	1	20	1400	30
35	Кречевицкія казармы	„	Домъ	1	56	3938	63
Драгунскій штабъ.							
36	Топперъ Петръ	1896	Подвѣздъ овощн. погребъ	1	2	105	—
Итого по Подберезской вол.							
				5	128	8843	155
Ракомская волость.							
37	Общ. крест. с. Спасопискунца	1893	Хлѣбный магазинъ	1	19	1280	22
Самокражская волость.							
дер. Островище.							
38	Григорьевъ Павелъ	1898	Домъ	1	28 ^{1/2}	2000	36

№ по порядку по уѣзду.	У кого устроены крыши и гдѣ именно.	Годъ устройства.	Названіе строеній крытыхъ черепицей:	Число.		Употреблено.	
				Строеній.	Кв. сажень.	Черепицы.	Коньковъ.
	с. Самокража.						
39	Павловъ Андрей	1898	Изба	1	14	1000	30
	Тесовская волость.		Итого по Самокражской вол.	2	42 ^{1/2}	3000	66
	дер. Запередолье.						
40	Терентьевъ Петръ	1897	Хлѣбный амбаръ	1	13	935	26
	ус. Веряжино.						
41	Костливецъ Матвѣй Александровичъ	1897	Хлѣбный амбаръ	1	35	2450	32
	ус. Лютна.						
42	Щербатскій Федоръ Ипполитовичъ	1898	Хлѣбный амбаръ	1	100	7025	80
	Троицкая волость.		Итого по Тесовской вол.	3	148	10410	138
43	Новгородское Губернское Земство. С. Х. Ш.	1893	Баня	1	30	2100	33
—	„ „ „	„	Навѣсъ	1	10	700	10
—	„ „ „	1894	Училище	1	144	10080	150
—	„ „ „	„	Общежитіе	1	142	9940	140
—	„ „ „	„	Кухня съ коридоромъ	1	35	2436	42
—	„ „ „	1895	Скотный дворъ	1	65	4536	75
—	„ „ „	1896	Скотные дворы	2	152	10600	116
—	„ „ „	„	Конюшня	1	47	3260	48
—	„ „ „	„	Сарай для повозокъ	1	42	2940	44
—	„ „ „	„	Зданіе для храненія сельск.- хозяйств. орудій	1	60	4200	72
—	„ „ „	„	Рига-снопосушилка	1	34	2375	36
—	„ „ „	„	Молочная	1	57	4000	61
—	„ „ „	1897	Прачечная	1	61	4250	71
—	„ „ „	1898	Навѣсъ у хлѣбнаго амбара	1	10	715	—
—	„ „ „ Коам. заведеніи	1894	Курятникъ	1	4	288	30
—	„ „ „	„	Возовые вѣсы	1	15	1036	6
—	„ „ „	„	Пристройка къ дому	1	8	574	24
—	„ „ „	„	Квартира машиниста	1	23	1637	—
—	„ „ „	1895	Слесарная мастерская	1	17	1163	30
—	„ „ „	„	Божій домикъ	1	58	4032	28
—	„ „ „	„	Домъ Машковцевой	1	190	13300	48
—	„ „ „	„	Молочная	1	30	2100	171
—	„ „ „	„	Пристройка къ молочной	1	2	105	6
—	„ „ „	1896	Капустный погребъ	1	27	1900	40
—	„ „ „	1897	Новая водогрѣйня	1	17	1194	22
—	„ „ „	„	Скотный дворъ	1	99	6930	90
—	„ „ „	„	Водогрѣйня	1	36	2520	42
—	„ „ „	1898	Курятникъ	2	4 ^{1/2}	330	24
—	„ „ „ Черепичн. заводъ	1893	Складъ черепицы	1	84	1680	20
—	„ „ „	1894				4200	60
—	„ „ „	1894	Черепичный заводъ	1	100	7000	60
—	„ „ „	„	Глиномальня	1	23	1565	30
—	„ „ „	„	Пристройка къ избѣ рабочихъ	1	2	135	—
—	„ „ „	1894	Кирпичный заводъ	1	24	420	18
—	„ „ „	1895				1260	
—	„ „ „	„	Складъ для глины	1	36	2520	80
—	„ „ „	„	Дровяникъ	1	25	1800	48
—	„ „ „	„	Пристройка къ избѣ рабочихъ	1	9	630	—
—	„ „ „	„	Баня	1	12	840	54
—	„ „ „	„	Складъ для кирпича	1	40	2800	106
—	„ „ „	„	Кирпичный сарай	1	94	6580	70
—	„ „ „	1896	Пожарный сарай	1	16	1120	24
—	„ „ „	„	Навѣсъ для повозокъ	1	26	1880	—
—	„ „ „	1897	Домъ (плетневый)	1	35	2470	36
	дер. Сырново.						
44	Общ. крест. с. Сыркова	1894	Сельская школа	1	18	1260	30
45	Гронскій о. Василій	1897	Домъ	1	56 ^{1/2}	3954	40
			Итого по Троицкой вол.	46	2020	141355	2135

№ по порядку по уѣзду.	У кого устроены крыши и гдѣ именно.	Годъ устройства.	Названіе строеній крытыхъ черепицей.	Число.		Употреблено.		
				Строеній.	Кв. сажень.	Черепицы.	Коньковъ.	
Трясовская волость.								
дер. Вошково.								
46	Дмитріевъ Федоръ	1898	Изба	1	14	1000	—	
Черновская волость.								
дер. Кусонь.								
47	Степановъ Илья	1896	Хлѣбный амбаръ	1	23	1585	61	
Чудовская волость.								
48	Уѣздное Земство. С. Х. Ш.	1895	Молочная,	1	40	2750	40	
—	Тоже	1896	Баня	1	28	1910	34	
ст. Чудово.								
49	Поплавскій Осипъ Ивановичъ	1895	Пожарное депо	1	14	1000	25	
Соснинская слобода.								
50	Пугачевъ Василій Михайловъ	1897	Домъ	1	49 ^{1/2}	3175	36	
дер. Сѣнная Кереть.								
51	Общественная школа	1898	Домъ для школы	1	35 ^{1/2}	2500	60	
				Итого по Чудовской волости	5	167	11335	195
Шимская волость.								
52	Аникіевъ Алексѣй	1897	Каменный амбаръ	1	47	3350	44	
дер. Мшага Старо-Ямская.								
53	Колонистовъ Николай Петровъ	1898	Хлѣбный амбаръ	1	73	5130	60	
				Итого по Шимской вол.	2	120	8480	104
				Всего по Новгородскому уѣзду	118	4098	287601	4886
Старорусскій уѣздъ.								
г. Старая-Русса.								
1	Добрынский о. Іоаннъ	1895	Баня	1	9	700	18	
2	Абрамовъ Андрей	1897	Домъ	1	33	2260	53	
3	Сумряковъ	"	Баня	1	8	600	20	
4	Вишняковъ	1898	Сарай и ледникъ	2	50	3800	102	
				Итого по г. Старой Руссѣ	5	100	7360	193
Бѣлебелковская волость.								
с. Бѣлебелка.								
5	Общество кр. Бѣлебелковской вол.	1896	Волостное Правленіе	1	70	4224	47	
---	" " " "	"	Арестантская	1	25	1066	21	
---	" " " "	"	Пожарный сарай	1	15	912	—	
				Итого по Бѣлебелковской вол.	3	110	6202	68
Виленская волость.								
дер. Еваново.								
6	Терешенковъ Михаилъ Степановъ	1895	Домъ	1	35	2400	39	
7	Берединовъ Иванъ Кузмичъ	"	Домъ	1	35	2300	40	
8	Степановъ Иванъ	1896	Домъ	1	35	2200	40	
пог. Леохново.								
9	Наговскій Іоаннъ	1896	Домъ	1	40	3000	40	

№ по порядку по уезду.	У кого устроены крыши и гдѣ именно.	Годъ устройства.	Названіе строеній крытыхъ черепицей.	Число.		Употреблено.	
				Строеній.	Кв. сажень.	Черепицы.	Коньковъ.
	дер. Хотынька.						
10	Платоновъ Иванъ	1897	Домъ	1	38	2530	40
	Высоцкая волость.		Итого по Виленской вол.	5	183	12430	199
	дер. Внучково.						
11	Васильевъ Павелъ	1895	Домъ	1	35	2300	50
	дер. Сосницы.						
12	Ефимовъ Егоръ	1895	Домъ	1	26	1498	40
	дер. Великое Село.						
13	Вознесенскій Николай	1898	Домъ съ галлереею	1	43	2860	40
	Городецкая волость.		Итого по Высоцкой вол.	3	104	6658	130
	дер. Горокъ.						
14	Сорокинъ Иванъ	1898	Домъ	1	30	2350	50
	Доворецкая волость.						
	ус. Выбити.						
15	Васильчиковъ Борисъ Александровичъ, князь	1896	2-хъ этажный амбаръ	1	173	12000	70
	Дубовицкая волость.						
	дер. Медвѣдно.						
16	Андреевъ Семень	1894	Домъ	1	24	1200	30
	дер. Отвидина.						
17	Ивановъ Василій	1895	Домъ	1	23	1230	16
	Жгловская волость.		Итого по Дубовицкой вол.	2	47	2430	46
	с. Дегтяри.						
18	Общ. крест. Жгловской вол.	1895	Баня	1	6	460	—
	с. Пересса.						
19	Приходъ церкви с. Перессы	1895	Церковная сторожка	1	17	1650	23
20	Старорусское Уѣздное Земство	„	Ичельникъ	1	9	840	20
	ус. Васильевщина.						
21	Максютенко Иванъ Михайловичъ	1895	Баня	1	15	1140	20
—	Онъ же	1896	Домъ	1	28	1488	24
—	Онъ же	„	Коридоръ	1	13	840	12
	Коростынская волость.		Итого по Жгловской вол.	6	88	6418	99
	дер. Веряжа.						
22	Морозовъ Василій Ивановъ	1897	Домъ	1	33	2350	46
23	Козловы Степанъ 1-й и Матвѣй	1898	Домъ	1	30	2225	40

№ по порядку по уѣзду.	У кого устроены крыши и гдѣ именно.	Годъ устройства.	Названіе строеній крытыхъ черепицей.	Число.		Употреблено.	
				Строеній.	Кв. сажень.	Черепицы.	Коньковъ.
24	Будринъ Никита	1898	Домъ	1	25	1890	50
25	Масленниковъ Семенъ	„	Домъ	1	16	1225	30
26	Крыгинъ Михаилъ	„	Домъ	1	20	1500	25
27	Масленниковъ Иванъ	„	Домъ	1	22	1750	40
28	Быковъ Александръ	„	Домъ	1	30	2450	50
дер. Коростыни.							
29	Стукаловъ Василій	1897	Амбаръ	2	75	5800	100
30	Черевковы Григорій и Михаилъ	„	Домъ	1	35	2375	50
дер. Пустошь.							
31	Трофимовъ Павелъ	1898	Домъ	1	25	1900	40
32	Чешинъ Иванъ	„	Домъ	1	25	1900	35
Итого по Коростынской вол.				12	336	25365	506
Налючская волость.							
дер. Васильевщина.							
33	Уѣздное земство	1896	Больничный домъ	1	102	7200	155
Перегинская волость.							
с. Перегино.							
34	Общ. крест. Перегинской вол.	1895	Пожарный сарай	1	9	425	14
35	Степановъ Иванъ	„	Кузница	1	8	426	15
с. Галузино.							
36	Приходъ церкви с. Галузина	1895	Церковная сторожка	1	32	1046	—
с. Коломна.							
37	Приходъ церкви с. Коломны	1895	Церковная сторожка	1	24	1562	24
Итого по Перегинской вол.				4	73	3459	53
Подгощская волость.							
дер. Коломо.							
38	Васильевъ Ефимъ	1897	Домъ	1	30	2050	50
Шотовская волость.							
дер. Ефремово.							
39	Общ. крест. Шотовской вол.	1895	Арестантская	1	15	816	21
дер. Новая Пересса.							
40	Матвѣевъ Яковъ	1896	Домъ	1	27	1824	—
Итого по Шотовской вол.				2	42	2640	21
Всего по Старорусскому уѣзду				46	1418	96562	1640
Крестецкій уѣздъ.							
Заозерская волость.							
ус. Дмитріевна.							
1	Доможировъ Федоръ Дмитріевичъ	1897	Домъ	1	62	4150	62

№ по порядку по уѣзду.	У кого устроены крыши и гдѣ именно.	Годъ устройства.	Названіе строеній крытыхъ черепицей.	Число.		Употреблено.	
				Строеній.	Кв. сажень.	Черепицы.	Коньковъ.
Красностанская волость.							
дер. Красные Станки.							
2	Сидоровъ Ѳедоръ Пантелеевъ	1896	Домъ	1	46	2800	27
—	Онъ же	1897	Домъ	1	46	3220	27
дер. Малыя Поляны.							
3	Антоновъ Афанасій	1896	Домъ	1	32	2200	40
Итого по Красност. вол				3	124	8220	94
Рахинская волость.							
сел. Ракушины.							
4	Григорьевъ Василій	1897	Домъ	1	27	1890	30
Тимофеевская волость.							
ус. Усадье.							
5	Крестецкое Уѣздное Земство	1895	Ручьевская земская школа	1	68	4725	68
—	„	1896	Баня при школѣ	1	8	560	17
ус. Александровна.							
6	Сиротинна Екатерина Николаевна	1897	Баня, курятникъ и кладовая	3	29	2000	56
Итого по Тимофеевск. вол.				5	105	7285	141
Всего по Крестецкому уѣзду				10	318	21545	327
Демянскій уѣздъ.							
г. Демянскъ.							
1	Нормандская Екатерина Евгеньевна	1897	Домъ	1	92	6480	75
2	Зетюковъ Николай Алексѣевичъ	„	Домъ	1	60	4220	56
—	Онъ же	„	Крыльцо	1	4	280	5
3	Земсковъ Александръ Демидовичъ	„	Кладовая	1	55	4150	59
Итого по г. Демянску				4	211	15130	195
Валдайскій уѣздъ.							
г. Валдай.							
1	Юнгмейстеръ Михаилъ Васильевичъ	1895	Конюшня	1	18	1232	24
2	Кавецкій Матвій Антоновичъ	1895	Навѣсъ	1	2	90	—
—	Онъ же	„	Ледникъ	1	3	204	10
—	Онъ же	„	Баня	1	7	486	14
3	Афанасьева Парасковья Власевна	1896	Кухня съ коридоромъ	1	20	1333	28
—	„ „ „	„	Коридоръ малый	1	6	409	—
—	„ „ „	„	Баня	1	7	480	14
4	Ивановъ Владиміръ Ивановичъ	1896	Домъ	1	19	1272	29
Итого по г. Валдаю				8	82	5506	119
Едровская волость.							
дер. Ситенка.							
5	Никитина Парасковья Андреевна	1895	Кладовая	1	7	510	—
6	Шрадеръ Христіанъ Германовичъ	1896	Домъ	1	50	3400	55
—	Онъ же	„	Баня и сарайчикъ	1	14	952	21
Итого по Едровской волости				3	71	4862	76

№ по порядку по уѣзду.	У кого устроены крыши и гдѣ именно.	Годъ устройства.	Названіе строеній крытыхъ черепицей.	Число.		Употреблено.		
				Строеній.	Кв. сажень.	Черепицы.	Коньковъ.	
Зимогорская волость.								
с. Зимогорье.								
7	Пахаревъ Яковъ Яковлевъ	1897	Домъ	1	29	2060	32	
				Всего по Валдайскому уѣзду	12	182	12428	227
Устюжнскій уѣздъ.								
г. Устюжна.								
1	Петровыхъ Петръ Григорьевъ	1897	Баня	1	5	300	—	
2	Проскуряковъ Семень Александровичъ	„	Дворъ	1	13	730	—	
3	Виноградовъ Константинъ	„	Баня	1	8	450	—	
4	Иконниковъ Павелъ Дмитріевичъ	„	Баня	1	12	780	—	
5	Климовскій Егоръ Григорьевичъ	„	Дворъ	1	15 ¹ / ₂	1080	—	
				Итого по г. Устюжнѣ	5	53 ¹ / ₂	3340	—
Охонская волость.								
с. Охоны.								
6	Общ. крест. Охонской волости	1896	Охонская народная библіотека	1	25	1800	38	
Соболевская волость.								
7	Ганьковскій Дмитрій Ивановичъ	1897	Изба	1	11	620	—	
				Итого по Устюжнскому уѣзду	7	89	5760	38
				Всего по губерніи	197	6316	439026	7313

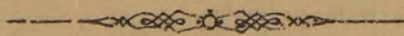

НОВГОРОДСКОЙ ГУБЕРНСКОЙ ЗЕМСКОЙ УПРАВЫ

ОТЧЕТЪ

ПО ДОБРОВОЛЬНОМУ СТРАХОВАНИЮ СТРОЕНИЙ

ЗА 1897 Г.

Сч. капитала добровольнаго страхованія.

(по бухг. отч. № 9-й).

1. Сч. баланса.

Ожидалось въ 1897 г. къ поступленію % по свидѣт.
ренты на 20000 р. по 1 куп. 190 р. — к.

77. Сч. пожарныхъ убытковъ добровольнаго страхованія.

Ассигновано по пожарамъ 1897 г. 54150 „ 67 „

79. Сч. расходовъ по страховому управленію.

Израсходовано 18218 „ 19 „

83. Сч. выдачи пособій на покупку пожарныхъ инструментовъ.

Пособій страхователямъ на покупку трубъ, рукавовъ
и другихъ принадлежностей . . . 1015 р. 91 к,
Пособій 5 пожарнымъ обществамъ . 250 „ — „
1265 „ 91 „

74. Сч. премій и сборовъ по добровольному страхованію.

Возвращенныхъ и зачтенныхъ премій прежнихъ
лѣтъ и пр. 20 „ 64 „

75. Сч. премій и сборовъ по страхованію движимости.

Зачтено въ сч. премій изъ прежнихъ поступленій . 2 „ 88 „

55. Сч. пособій, имѣющихъ видъ пенсій, и наградъ.

Служащимъ въ канцеляріи губ. упр. выдано награды 950 „ — „
Итого расходу по капит. 74608 „ 29 „

98. Сч. кассы.

На покупку 4% свид. ренты на 25000 р. по курсу
99 и 99¹/₄ (за бумаги 24775 р., за купоны 80 р. 28 к.,
куртажъ и пересылку 45 р. 07 к.) 24900 „ 35 „

1. Сч. баланса.

Осталось капитала на 1898 г.:
% бумагами 215800 р. — к.
Наличными 37317 „ 54 „
253117 „ 54 „
352816 р. 18 к.

Въ теченіе отчетнаго года капиталъ увеличился на 16583 р. 21 к.

1. Сч. баланса.

Оставалось капитала на 1897 г.:
% бумагами 190800 р. — к.
Наличными и въ оборот. 45734 „ 33 „
236534 р. 33 к.

74. Сч. премій и сборовъ по добровольному страхованію.

Поступило премій по страхов. 1897 г. 82751 р. 65 к.
Разныхъ перечисленій 99 „ 43 „
82851 „ 08 „

98. Сч. кассы.

Получено % по бумагамъ:
4¹/₂% свид. крестьян. позем. банка
на 38500 р. 1645 р. 87 к.
4% свидѣт. ренты 162300 р. . . . 6167 „ 40 „
" " 15000 р. 427 „ 50 „
8240 р. 77 к.
% за 1896 г. 190 „ — „
8430 „ 77 „

32. Сч. процентныхъ бумагъ.

Свидѣтельствъ 4% ренты 5 листовъ 25000 „ — „

352816 р. 18 к.

Печатано съ разрѣшенія г. Новгородскаго Губернатора.
Новгородъ. Паровая Типографія Г. Г. Игнатовскаго. (Знам. ул. соб. д.)

НОВГОРОДСКОЙ ГУБЕРНСКОЙ ЗЕМСКОЙ УПРАВЫ

ОТЧЕТЪ

ПО ДОБРОВОЛЬНОМУ СТРАХОВАНИЮ ДВИЖИМОСТИ

ЗА 1897 Г.

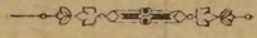

Сч. капитала по страхованию движимости.

(по бухг. отч. № 10-й).

1. Сч. баланса.

На 1897 г. ожидалось къ поступленію % по срочнымъ купонамъ 38 р. — к.

78. Сч. пожарныхъ убытковъ по страхованію движимости.

Ассигновано по пожарамъ 1897 г. 4405 „ 50 „

79. Сч. расход. по страховому управленію.

На выдачу 10% вознагражденія съ полученныхъ премій 806 р. 36 к.
 Печатаніе отчета, бланокъ 98 „ 03 „
 904 „ 39 „

98. Сч. кассы.

Куплено свидѣтельство 4% ренты въ 1000 р. (% по купон. 4 р. 11 к., курт. и почт. рас. 2 р. 54 к.) 999 „ 15 „

1. Сч. баланса.

На 1898 г. осталось капитала:

% бумагами 5000 р. — к.
 наличными 7190 „ 80 „
 12190 „ 80 „
 18537 р. 84 к.

1. Сч. баланса.

На 1897 г. оставалось капитала:

% бумагами 4000 р. — к.
 наличными 5235 „ 88 „
 9235 р. 88 к.

75. Сч. премій и сборовъ по страхованію движимости.

По заключеннымъ страхованіямъ получено премій 8058 р. 75 к.
 Разныхъ перечисленій 15 „ 21 „
 8073 р. 96 к.

98. Сч. кассы.

Получено % на бумаги 5000 р. за 1897 г. 190 р. — к.
 „ за 1896 г. 38 „ — „
 228 „ — „

32. Сч. процентныхъ бумагъ.

Свидѣтельство 4% ренты 1000 „ — „

18537 р. 84 к.

Въ теченіе отчетнаго года капиталъ увеличился на 2954 р. 92 к.

6 Краткій сводъ свѣдѣній о ходѣ взаимнаго добр. страх. движимости за 1897 г. и 1891—1897 г. (7 л.)

У ъ з д ы.	1 8 9 7 г.											1 8 9 1—1 8 9 7 г.										
	Число страховых.	Застрах. движим. помѣщает.		Страховая сумма въ тысячахъ.	Сумма премій руб.	Число пожаровъ.	Число сгорѣвшихъ и поврежд. помѣщ.	Сумма пож. убыт.	Расходы по управл.	За исключ. пож. убыт. и расходовъ.		Число страховых.	Застрахов. движим. помѣщает.		Страховая сумма въ тысячахъ.	Сумма премій руб.	Число пожаровъ.	Число сгорѣвшихъ и поврежд. помѣщ.	Сумма пож. убыт.	Расходы по управл.	За исключ. пож. убыт. и расходовъ.	
		Въ стросн.	На откр. мѣст.							Остатокъ.	Дефицитъ.		Въ стросн.	На откр. мѣст.							Остатокъ.	Дефицитъ.
1	2	3	4	5	6	7	8	9	10	11	12	13	14	15	16	17	18	19	20	21	22	23
Новгородскій.																						
Станціи	3	4	—	8.0	252	—	—	—	28	224	—	13	16	—	25.8	782	—	—	—	89	693	—
Усадебныя	85	112	5	74.6	800	1	1	135	89	576	—	205	282	10	250.5	2810	2	2	3249	341	—	780
Сельскія	194	209	16	75.1	919	2	3	1155	102	—	338	803	839	17	352.0	3257	4	5	1485	416	1356	—
	282	325	21	157.7	1971	3	4	1290	219	462	—	1021	1137	27	628.3	6849	6	7	4734	846	1269	—
Старорусскій.																						
Усадебныя	19	24	—	16.7	207	1	1	173	25	9	—	48	59	—	57.3	743	1	1	173	92	478	—
Сельскія	68	77	1	29.5	455	2	2	230	54	171	—	240	264	1	115.7	1820	7	8	1306	222	292	—
	87	101	1	46.2	662	3	3	403	79	180	—	288	323	1	173.0	2563	8	9	1479	314	770	—
Крестецкій.																						
Городъ и станціи	18	19	—	23.4	261	—	—	—	29	232	—	74	82	1	124.9	1450	—	—	—	182	1268	—
Усадебныя	27	54	3	88.3	1052	—	—	—	117	935	—	73	117	19	188.6	2050	1	1	75	235	1740	—
Сельскія	231	265	—	43.7	547	1	1	92	62	393	—	1335	1479	8	252.3	3087	7	8	902	396	1789	—
	276	338	3	155.4	1860	1	1	92	208	1560	—	1482	1678	28	565.8	6587	8	9	977	813	4797	—
Демянскій.																						
Городъ и станціи	11	11	—	20.3	259	—	—	—	29	230	—	37	36	1	59.1	631	1	1	222	73	336	—
Усадебныя	10	12	—	4.0	45	—	—	—	5	40	—	28	33	1	25.2	244	1	2	200	27	17	—
Сельскія	81	81	—	15.5	162	—	—	—	18	144	—	293	298	3	61.7	683	1	1	244	79	360	—
	102	104	—	39.8	466	—	—	—	52	414	—	358	367	5	146.0	1558	3	4	666	179	713	—
Валдайскій.																						
Городъ и станціи	34	34	—	58.1	481	1	2	119	53	309	—	132	134	—	256.1	1937	1	2	119	228	1590	—
Усадебныя	19	24	1	45.5	527	—	—	—	57	470	—	71	76	8	127.7	1186	1	1	770	132	284	—
Сельскія	34	37	—	17.4	173	—	—	—	18	155	—	154	177	2	76.9	841	—	—	—	99	742	—
	87	95	1	121	1181	1	2	119	128	934	—	357	387	10	460.7	3964	2	3	889	459	2616	—
Боровичскій.																						
Городъ и станціи	8	8	—	10.2	79	—	—	—	8	71	—	21	21	—	23.8	157	—	—	—	17	140	—
Усадебныя	32	48	7	45.1	563	1	1	500	58	5	—	89	129	16	98.2	1293	2	2	512	136	645	—
Сельскія	4	5	—	0.8	11	—	—	—	1	10	—	17	17	2	4.3	68	—	—	—	7	61	—
	44	61	7	56.1	653	1	1	500	67	86	—	127	167	18	126.3	1518	2	2	512	160	846	—
Тихвинскій.																						
Городъ	1	1	—	2.4	28	—	—	—	4	24	—	10	10	—	14.8	168	—	—	—	21	147	—
Усадебныя	9	9	—	10.6	74	1	1	1	9	64	—	25	26	—	31.7	248	1	1	1	30	217	—
Сельскія	5	5	—	1.9	15	—	—	—	2	13	—	37	37	—	16.5	121	—	—	—	14	107	—
	15	15	—	14.9	117	1	1	1	15	101	—	72	73	—	63.0	537	1	1	1	65	471	—
Устюжнскій.																						
Городъ	4	4	—	5.2	59	—	—	—	7	52	—	8	8	—	6.7	86	—	—	—	10	76	—
Усадебныя	22	24	1	20.9	196	—	—	—	21	175	—	69	69	3	58.1	560	1	1	356	64	140	—
Сельскія	6	6	—	5.0	72	—	—	—	8	64	—	16	13	3	10.8	155	—	—	—	20	135	—
	32	34	1	31.1	327	—	—	—	36	291	—	93	90	6	75.6	801	1	1	356	94	351	—
Череповецкій.																						
Городъ	4	12	—	9.2	76	—	—	—	9	67	—	11	41	—	32.2	361	—	—	—	44	317	—
Усадебныя	33	34	9	11.6	146	—	—	—	18	128	—	58	59	12	28.8	386	—	—	—	48	338	—
Сельскія	6	9	—	3.2	35	—	—	—	5	30	—	55	63	9	28.5	389	—	—	—	51	338	—
	43	55	9	24.0	257	—	—	—	32	225	—	124	163	21	89.5	1136	—	—	—	143	993	—
Кириловскій.																						
Городъ	5	5	—	12.4	126	—	—	—	16	110	—	22	22	—	49.3	550	—	—	—	70	480	—
Усадебныя	6	6	—	7.2	55	—	—	—	7	48	—	11	11	—	11.9	114	—	—	—	14	100	—
Сельскія	8	8	—	9.4	101	—	—	—	13	88	—	31	31	—	32.4	354	1	1	500	45	—	191
	19	19	—	29.0	282	—	—	—	36	246	—	64	64	—	93.6	1018	1	1	500	129	389	—
Бѣлозерскій.																						
Городъ	15	18	1	20.8	253	1	2	2000	29	—	1776	35	42	1	50.6	629	1	2	2000	74	—	1445
Усадебныя	2	2	—	4.4	30	—	—	—	4	26	—	11	11	—	22.3	157	2	2	50	21	86	—
	17	20	1	25.2	283	1	2	2000	33	—	1750	46	53	1	72.9	786	3	4	2050	95	—	1359
Итого по губерніи.																						
Города и станціи	103	116	1	170.0	1874	2	4	2119	212	—	457	363	412	3	643.3	6751	3	5	2341	808	3602	—
Усадебныя	264	349	26	328.9	3695	4	4	809	410	2476	—	688	872	69	900.3	9791	12	13	5386	1140	3265	—
Сельскія	637	702	17	201.5	2490	5	6	1477	283	730	—	2981	3218	45	951.1	10775	20	23	4437	1349	4989	—
По счету разныхъ									206											335		
	1004	1167	44	700.4	8059	11	14	4405	905	2955	—	4032	4502	117	2494.7	27317	35	41	12164	3297	12191	—

