

17239

БИБЛИОТЕКА
Ученого Комитета Мин. Фин.

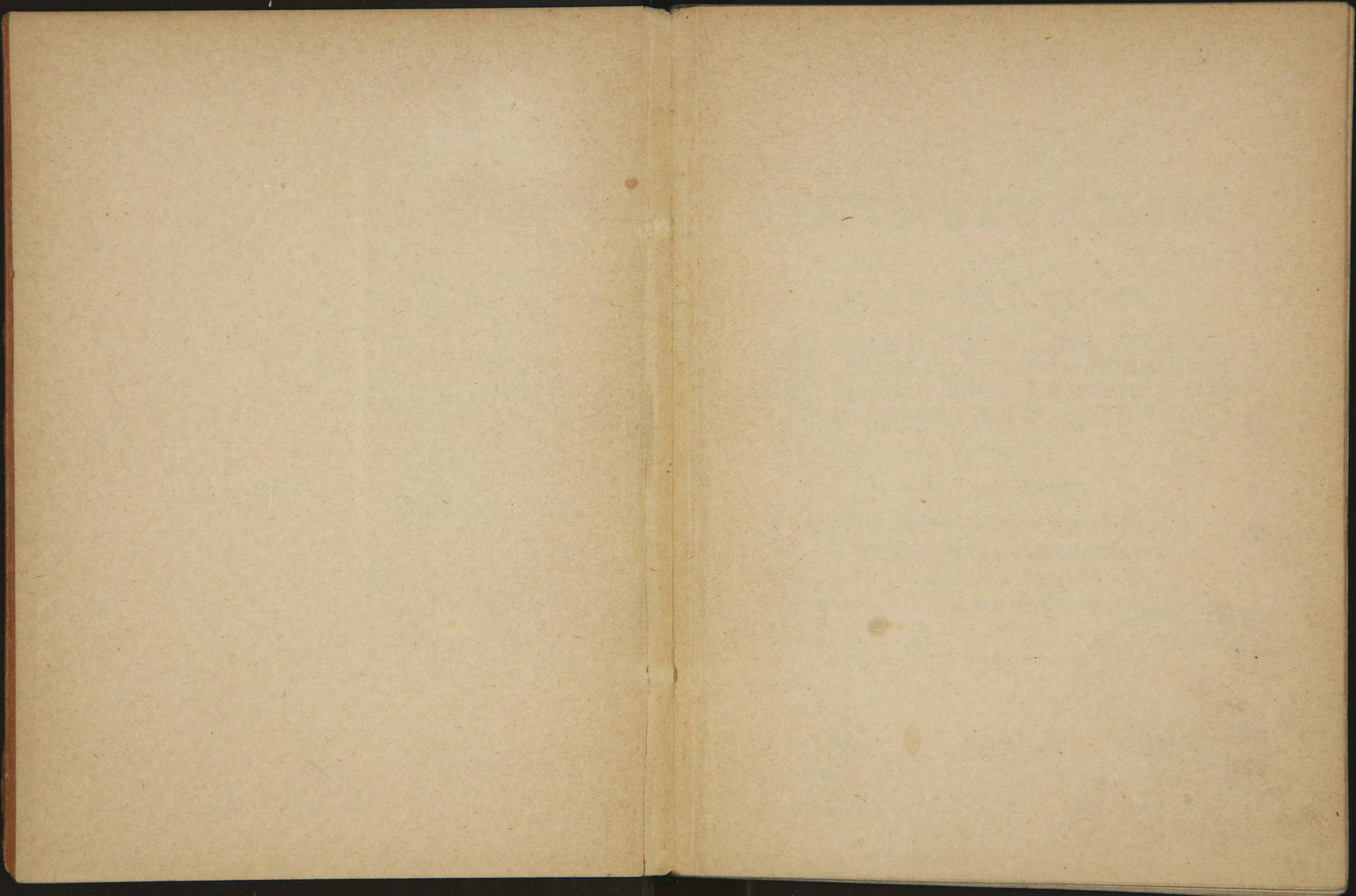

17239

Издание неофициальное.

~~19052~~

ГОСУДАРСТВЕННЫЙ КВАРТИРНЫЙ НАЛОГЪ.

ПОЛОЖЕНІЕ О НАЛОГЪ

съ послѣдовавшими по 1 Іюля 1900 г. законодательными измѣненіями и дополненіями, съ разъясненіями Правительствующаго Сената и Министерства Финансовъ и съ приложеніемъ формъ бланковъ, вѣдомостей и книгъ по квартирному налогу.

Съ разрѣшенія

Департамента Окладныхъ Сборовъ
МИНИСТЕРСТВА ФИНАНСОВЪ

составилъ и издалъ

Столначальникъ Департамента Г. А. Филиповичъ.

39



С.-ПЕТЕРБУРГЪ.

Типографія В. Киршбаума, Дворц. площ., д. М-ва Финансовъ.

1900.

12

80321

Дозволено цензурою. С.-Петербургъ, 26 Юля 1900 г.



ЗАМѢЧЕННЫЯ ОПЕЧАТКИ.

Стран.	4	въ	выноскѣ	3	строка	Напечатано:	Должно быть:
						января	января
»	11		сверху	11	»	со ставить	составить
»	22		»	14	»	При-	при-
»	30		снизу	6	»	то, всѣ	то всѣ
»	46		сверху	16	»	установленные	установленныя
»	53		»	11	»	не испол-	неиспол-
»	54		»	12	»	разъясненій	разъясненіа
»	54		»	13	»	для,	для
»	57		снизу	6	»	плательщиковъ	плательщика
»	60		сверху	1	»	посылкѣ	посылки
»	64		снизу	10	»	съ списки	въ списки
»	65		»	11	»	1897	1894
»	67		»	1	»	они	онѣ
»	75		»	4	»	общественнымъ	общеустановленнымъ
»	84		№ 92			Пекдѣ	Пермь
»	118		внизу			управляющаго	управляющаго



ОГЛАВЛЕНІЕ.

	<i>Стр.</i>
Положеніе о государственномъ квартирномъ на- логѣ:	
Глава I. Объ основаніяхъ обложенія (ст. ст. 1—14).	1
„ II. О порядкѣ опредѣленія окладовъ на- лога (ст. ст. 15—36)	32
„ III. О взиманіи налога (ст. ст. 37—46)	63
„ IV. О примѣненіи правилъ сего Положенія (ст. 47).	78
Росписаніе городовъ и поселеній по классамъ для взиманія государственнаго квартирнаго на- лога	83— 97
Вѣдомость окладовъ государственнаго квартир- наго налога	98—100
Приложенія:	
A. О лицахъ военнаго и морскаго вѣдомствъ, на кои не распространяется дѣйствіе примѣчанія къ ст. 5 Положенія	102
B. Формы бланковъ и книгъ	112
B. Формы отчетныхъ вѣдомостей	128



1911

Всего страниц 100

Всего листов 100

Всего томов 1

Всего экземпляров 1

Всего экземпляров в 2-х экземплярах 0

Всего экземпляров в 3-х экземплярах 0

Всего экземпляров в 4-х экземплярах 0

Всего экземпляров в 5-х экземплярах 0

Всего экземпляров в 6-х экземплярах 0

Всего экземпляров в 7-х экземплярах 0

Всего экземпляров в 8-х экземплярах 0

Всего экземпляров в 9-х экземплярах 0

Всего экземпляров в 10-х экземплярах 0

Всего экземпляров в 11-х экземплярах 0

Всего экземпляров в 12-х экземплярах 0

Всего экземпляров в 13-х экземплярах 0

Всего экземпляров в 14-х экземплярах 0

Всего экземпляров в 15-х экземплярах 0

Всѣ послѣдовавшія, въ законодательномъ порядкѣ, дополненія и измѣненія въ Положеніи о государственномъ квартирномъ налогѣ, равно какъ разъясненія Правительствующаго Сената и Министерства Финансовъ о порядкѣ примѣненія сего Положенія, расположены въ настоящемъ изданіи, въ видахъ болѣе удобнаго пользованія имъ, по статьямъ Положенія, съ указаніемъ источниковъ, изъ которыхъ заимствованы таковыя дополненія, измѣненія и разъясненія Указанія, не имѣющія прямого отношенія къ квартирному налогу, но знаніе которыхъ необходимо или важно при примѣненіи Положенія о семъ налогѣ, приведены въ подстрочныхъ примѣчаніяхъ.

Что касается разъясненій Министерства Финансовъ, составляющихъ самую значительную часть изданія, то онѣ заимствованы изъ слѣдующихъ источниковъ: 1) Утвержденной г. Министромъ Финансовъ, 6 ноября 1893 года, Инструкціи о порядкѣ опредѣленія и взиманія квартирнаго налога; 2) Циркуляровъ Казеннымъ Палатамъ; 3) Утвержденныхъ Г. Товарищемъ Министра Финансовъ докладовъ Департамента Окладныхъ

Сборовъ по жалобамъ отдѣльныхъ плательщиковъ;
4) Предложеній отдѣльнымъ Казеннымъ Палатамъ
и 5) переписки Министерства Финансовъ съ дру-
гими вѣдомствами.

Принятыя при указаніи источниковъ, сокраще-
нія обозначаютъ: *ук.*—указъ Правительствующаго
Сената, *собр. узак.*—собраніе узаконеній и распо-
ряженій правительства, *ин.*—Инструкція 6 ноября
1893 г., *ц.*—циркуляръ, *пр.*—предложеніе, *отн.*—
отношеніе и *д.*—докладъ Д-та Окладныхъ Сбо-
ровъ.

ПОЛОЖЕНІЕ

О ГОСУДАРСТВЕННОМЪ КВАРТИРНОМЪ НАЛОГѢ.

(Свод. Зақ. Т. V, изд. 1893 года).

ГЛАВА I.

Объ основаніяхъ обложенія.

Ст. 1. Государственный квартирный налогъ взимается съ лицъ, занимающихъ помѣщенія для жилья (квартиры) въ городахъ и поселеніяхъ, поименованныхъ въ особомъ росписаніи.

Примѣчаніе. Положеніе о государственномъ квартирномъ налогѢ введено въ дѣйствіе во всѣхъ губерніяхъ и областяхъ Европейской Россіи и Царства Польскаго. Министру Финансовъ предоставлено выработать и внести, по сношеніи съ кѣмъ слѣдуетъ, на утвержденіе установленнымъ порядкомъ предположенія о распространеніи дѣйствія сего Положенія на прочія, кромѣ означенныхъ выше, мѣстности Имперіи.

1. Высочайше утвержденнымъ, 5-го іюня 1900 года, мнѣніемъ Государственнаго Совѣта постановлено: „Положеніе о государственномъ квартирномъ налогѢ ввести въ дѣйствіе, съ 1 Января 1901 г., въ Кавказскомъ краѣ,

областяхъ Степнаго Генераль-Губернаторства и губерніяхъ: Ставропольской, Тобольской, Томской, Иркутской и Енисейской“.

2. Не только лица, фактически занимающія какія либо помѣщенія, но также и лица, имѣющія въ постоянной готовности нѣсколько помѣщеній для своего жилья, обязаны платить налогъ за каждое изъ этихъ помѣщеній. Освобожденіе отъ обложенія налогомъ квартиръ, оставшихся незанятыми, можетъ относиться лишь къ квартирамъ, оставшимся неснятыми вопреки желанія хозяина. Правильность такого вывода подтверждается тѣмъ соображеніемъ, что въ основу обложенія квартирнымъ налогомъ положено предположеніе объ извѣстной соразмѣрности между стоимостью помѣщенія и достаткомъ лица, его занимающаго, причемъ стоимость помѣщенія служитъ показателемъ состоятельности квартирохозяина; при нежеланіи же домохозяина сдавать въ наемъ нѣкоторыя помѣщенія въ своемъ домѣ или же весь домъ, показателемъ состоятельности его будетъ уже не только стоимость фактически занимаемаго имъ помѣщенія, но также и стоимость всѣхъ тѣхъ помѣщеній, которыя оставлены домохозяиномъ за собой и въ наемной платѣ за которыя онъ не нуждается (ук. 31 іюля 97 г. № 9420, по дѣлу графа Михаила Толстаго).

3. Подъ выраженіемъ „помѣщеніе для жилья (квартира)“ слѣдуетъ разумѣть такое жилище (сдаваемое въ наемъ или занимаемое бесплатно), которое имѣетъ характеръ отдѣльнаго домохозяйства; внѣшними же и наиболѣе точными признаками квартиръ возможно признать существованіе отдѣльнаго хода и неимѣніе внутренняго сообщенія съ другими жилыми помѣщеніями. Если одно и тоже жилое помѣщеніе или квартира снимается въ наемъ или занята бесплатно, на равныхъ правахъ, сообща нѣсколькими лицами или семействами, то квартирный налогъ и въ этомъ случаѣ долженъ быть исчисленъ со всей стоимости квартиры, причемъ всѣ указанные лица или главы семействъ подлежатъ солидарной отвѣтственности за платежъ налога, причитающагося по стоимости всей занимаемой ими квартиры (ц. 22 іюня 95 г. № 5676).

4. Финансовое вѣдомство, исчисляя квартирный налогъ по цѣнѣ помѣщеній, имѣющихъ характеръ отдѣльныхъ домохозяйствъ, не можетъ входить въ разсмотрѣніе условій занятія или найма такихъ помѣщеній различными лицами, живущими вмѣстѣ (д. 25 ноября 94 г. № 503).

5. Сдача плательщикомъ части своей квартиры въ наемъ не освобождаетъ его отъ обязанности уплачивать налогъ по стоимости всей квартиры (д. 27 января 97 г. № 48).

6. Такъ какъ государственнымъ квартирнымъ налогомъ имѣлось въ виду привлечь къ обложенію общую совокупность доходовъ плательщика, насколько она выражается въ цѣнѣ занимаемаго имъ жилаго помѣщенія, цѣна же комѣщеній, снимаемыхъ подъ дома терпимости, не имѣетъ никакого отношенія къ общей совокупности доходовъ лицъ, содержащихъ названныя заведенія, то таковыя лица подлежатъ обложенію лишь по стоимости лично занимаемыхъ ими помѣщеній (д. 6 сентября 97 г. № 278).

7. Въ силу личнаго характера квартирнаго налога наследники умершаго плательщика подлежатъ освобожденію отъ уплаты не только оклада, но и недоимокъ сего налога, числящихся на умершемъ (ц. 22 іюня 95 г. № 5676).

8. Городской территоріею, въ предѣлахъ которой подлежитъ взиманію квартирный налогъ, должно считаться, согласно разъясненіямъ Правительствующаго Сената, пространство, показанное по планамъ генеральнаго межеванія и облагаемое платежомъ государственнаго налога съ недвижимыхъ имуществъ или городскаго оцѣночнаго сбора (д. 28 апрѣля 95 г. № 318).

9. Въ губерніяхъ Царства Польскаго лица, занимающія жилыя помѣщенія въ домахъ, облагаемыхъ дворскою, а не городскою подымною податью, подлежатъ, на общемъ основаніи, платежу квартирнаго налога, если дома находятся въ чертѣ городовъ и поселеній, привлеченныхъ къ платежу сего налога (пр. Сѣдлецкой К. П. 27 апрѣля 94 г. № 3869).

Ст. 2. Для взиманія государственнаго квартирнаго налога города и поселенія распредѣляются

на классы, сообразно съ степенью дороговизны жилыхъ помѣщеній. Въ предѣлахъ каждаго класса помѣщенія распредѣляются на разряды по ихъ наемной цѣнѣ. Для каждаго разряда помѣщеній въ каждомъ классѣ устанавливаются особые оклады налога.

Ст. 3. Росписаніе городовъ и поселеній по классамъ для взиманія государственнаго квартирнаго налога и вѣдомость окладовъ сего налога утверждаются законодательнымъ порядкомъ.

Примѣчаніе. Указанныя въ сей (3) статьѣ росписаніе *) и вѣдомость при семъ приложены.

Ст. 4. Государственному квартирному налогу подлежатъ русскіе подданные и иностранцы, занимающіе помѣщенія для жилья какъ въ собственныхъ домахъ, такъ и наемныя или предоставленныя имъ въ бесплатное пользованіе.

Примѣчаніе. Министру Финансовъ предоставлено выработать и внести, по сношеніи съ кѣмъ слѣдуетъ, на утвержденіе установленнымъ порядкомъ предположенія объ условіяхъ и размѣрѣ обложенія квартирнымъ налогомъ лицъ, занимающихъ помѣщенія (нумера) въ гостинницахъ и меблированныхъ комнатахъ.

1. Въ виду примѣчанія къ ст. 4 Пол., лица, содержащія квартиры съ меблированными комнатами, подлежатъ обложенію квартирнымъ налогомъ лишь по стоимости лично занимаемыхъ ими въ таковыхъ заве-

*) Приложенное къ сему изданію росписаніе составлено согласно Высочайше утвержд., 5 мая 97 г., 11 мая 98 г., 10 мая 99 г., 31 яввара и 5 іюня 1900 г., мн. Гос. Сов.

деніяхъ помѣщеній, а постороннія лица, нанимающія въ нихъ номера, подлежатъ совершенному освобожденію отъ квартирнаго налога, впредь до выработки и утвержденія въ законодательномъ порядкѣ правилъ обложенія ихъ названнымъ налогомъ (д. 9 ноября 95 г. № 465).

2. Въ податную оцѣнку жилыхъ помѣщеній держателей гостинницъ, проживающихъ въ содержимыхъ ими заведеніяхъ, стоимость состоящихъ при послѣднихъ хозяйственныхъ приспособленій подлежитъ включенію лишь въ той части, которая въ дѣйствительности служитъ для надобности самихъ держателей (д. 8 апрѣля 99 г. № 87).

3. Такъ какъ Высочайше утвержденными, 23 октября 1878 года, правилами постановлено, что квартиры, въ которыхъ отдаются въ наймы комнаты съ мебелью, могутъ быть открываемы въ нѣкоторыхъ городахъ лишь съ разрѣшенія подлежащей власти *), то Министерствомъ Финансовъ принято за правило относить къ указаннымъ въ примѣчаніи къ ст. 4 Пол. о кварт. нал. мебелированнымъ комнатамъ лишь тѣ заведенія, на содержаніе коихъ получено надлежащее разрѣшеніе, а при отсутствіи таковаго — помѣщеніе съ мебелированными комнатами признается обыкновенною квартирою, держатель которой подлежитъ обложенію квартирнымъ налогомъ на общемъ основаніи.

*) По ст. 210 Уст. о пасп. и бѣгл. (Св. Зак. т. XIV, изд. 1890 г.), держатели мебелированныхъ комнатъ въ городахъ: С.-Петербургѣ, Москвѣ, Варшавѣ, Николаевѣ, Одессѣ, Керчи, Севастополѣ, Кіевѣ, Харьковѣ, Казани, Нижнемъ-Новгородѣ, Самарѣ, Саратовѣ, Ростовѣ на Дону, Кишиневѣ, Симферополѣ, Ялтѣ, деревняхъ Таврической губерніи Ауткѣ и Дерекой и дачахъ, смежныхъ съ городомъ Ялтою, обязаны имѣть особую, по установленной формѣ, книгу для записыванія фамилій своихъ постояльцевъ и ихъ паспортовъ

Квартиры со сдачею въ наемъ мебелированныхъ комнатъ въ означенныхъ мѣстностяхъ открываются съ разрѣшенія: *Градоначальника* въ городахъ: С.-Петербургѣ, Одессѣ, Керчи и Севастополѣ, *Оберъ-Полицій-мейстера* — Москвѣ и Варшавѣ, *Военнаго Губернатора* — Николаевѣ и *Губернатора* во всѣхъ остальныхъ городахъ и мѣстностяхъ.

Несвоевременное получение разрѣшенія на содержаніе меблированныхъ комнатъ не можетъ служить уважительнымъ поводомъ къ отказу въ освобожденіи отъ налога (д. 4 декабря 97 г. № 393).

*до чл. 1903
и 1904*
Ст. 5. Отъ платежа государственнаго квартирнаго налога освобождаются: 1) духовенство христіанскихъ исповѣданій; 2) иностранные дипломатическіе представители, аккредитованные при Высочайшемъ Дворѣ, и прочія лица, входящія въ составъ посольствъ и миссій; 3) генеральные консулы, консулы, вице-консулы и консульскіе агенты, состоящіе подданными того государства, отъ котораго они назначены, если съ симъ государствомъ заключена Россіею относительно консульскихъ правъ конвенція, или если въ немъ подобная льгота предоставлена русскимъ консуламъ.

Примѣчаніе. Штабъ и оберъ-офицеры и чиновники не выше VI класса, принадлежащіе къ составу воинскихъ и морскихъ командъ и строевыхъ воинскихъ и морскихъ управленій, освобождаются отъ платежа государственнаго квартирнаго налога, если занимаемая ими помѣщенія, по своей наемной цѣнѣ, относятся: въ городахъ и поселеніяхъ I, II, III и IV классовъ — къ первымъ шести разрядамъ, а въ поселеніяхъ V класса — къ первымъ девяти разрядамъ *).

1. Высочайше утвержденнымъ. 20 апрѣля 98 года, мнѣніемъ Государственнаго Совѣта постановлено: „Освобождаются отъ платежа государственнаго квартирнаго

*) О лицахъ всеннаго и морскаго вѣдомствъ, на кои не распространяется дѣйствіе сего примѣчанія смотри приложеніе А.

налога: 1, штабъ и оберъ-офицеры Отдѣльнаго Корпуса Пограничной Стражи, при условіи, указанномъ въ прим. къ ст. 5 Полож. о госуд. кварт. нал. (Св. зак. т. V, изд. 1893 г.) и 2, старшіе боцманы, кондукторы флота и нижніе чины кондукторскихъ званій морскаго вѣдомства“ (собр. узак. 98 г. № 60, ст. 829).

2. Высочайше утвержденнымъ, 4 января 99 года, мнѣніемъ Государственнаго Совѣта постановлено: „Освобождаются отъ платежа государственнаго квартирнаго налога состоящіе въ бригадахъ и особыхъ отдѣлахъ Пограничной Стражи старшіе и младшіе врачи, ветеринарные врачи и классные фельдшеры, при условіи, указанномъ въ примѣчаніи къ статьѣ 5 Положенія о государственномъ квартирномъ налогѣ“ (Собр. узак. 99 г. № 35, ст. 422).

3. Пунктомъ III Высочайше утвержденного, 4 марта 96 года, мнѣнія Государственнаго Совѣта, объ измѣненіи росписанія городовъ и поселеній по классамъ для взиманія государственнаго квартирнаго налога постановлено: „Отъ платежа государственнаго квартирнаго налога освобождаются временно-пріѣзжающія въ лечебныя мѣстности: 1) лица, привлеченныя къ платежу сего налога по другому постоянному мѣсту своего жительства и 2) супруги и родственники первой степени такихъ лицъ“.

Списокъ лечебныхъ мѣстностей, въ которыхъ примѣняется приведенная выше льгота, составляется, на основаніи примѣчанія къ изложенному пункту, Министеромъ Финансовъ, по соглашенію съ Министеромъ Внутреннихъ Дѣлъ, Земледѣлія и Государственныхъ Имуществъ, и публикуется во всеобщее свѣдѣніе установленнымъ порядкомъ (Собр. узак. 96 г. № 34 ст. 431).

Вслѣдствіе соглашенія, состоявшагося между подлежащими вѣдомствами, въ списокъ лечебныхъ мѣстностей, въ которыхъ должна примѣняться льгота, установленная п. III закона 4 марта 1896 г., включены городъ Ялта

Таврической губернии, и селенія Ялтинскаго уѣзда Алупка, Алушта и Аутка (Собр. узак. 96 г. № 79 ст. 872 и 99 г. № 16 ст. 195).

4. Статьею 21 Инструкции о порядкѣ опредѣленія и взиманія государственнаго квартирнаго налога постановлено, что „къ 15 декабря Казенная Палата приглашаетъ, посредствомъ публикацій, лицъ, имѣющихъ право на освобожденіе отъ квартирнаго налога, на основаніи ст. 5 Пол. о кварт. нал., подавать въ подлежащія Городскія по кварт. нал. Присутствія заявленія, съ указаніемъ мѣстожительства означенныхъ лицъ и основаній для освобожденія ихъ отъ налога“.

Но такъ какъ изъ донесеній Казенныхъ Палатъ оказалось впослѣдствіи, что военныя лица, пользующіяся, на основаніи закона, льготою въ платежѣ квартирнаго налога, уклоняются отъ подачи указанныхъ выше заявленій, а свѣдѣнія о льготныхъ лицахъ, сообщаемыя въ домовладѣльческихъ заявленіяхъ, подаваемыхъ на основаніи ст. 24 Пол. о кварт. нал., совершенно не удовлетворяютъ требуемымъ въ данномъ случаѣ условіямъ, то Департаментъ Окладныхъ Сборовъ призналъ желательнымъ возложить на начальниковъ воинскихъ частей обязанность сообщать ежегодно къ 7 января (примѣнительно къ ст. 24 Пол. о квар. нал.) подлежащимъ Городскимъ по кварт. нал. Присутствіямъ списки офицеровъ, имѣющихъ право на освобожденіе отъ квартирнаго налога, съ точнымъ указаніемъ ихъ мѣстожительства, и просилъ Главный Штабъ оказать содѣйствіе къ устраненію указаннымъ способомъ затрудненій, встрѣченныхъ Городскими по кварт. нал. Присутствіями при примѣненіи ст. 5 Пол. о кварт. нал. Вслѣдствіе сего, Главный Штабъ, циркуляромъ отъ 23 мая 1895 г. за № 24038, предложилъ Начальникамъ Окружныхъ Штабовъ сдѣлать зависящее распоряженіе о доставленіи начальниками частей войскъ въ округахъ въ подлежащія Городскія по кварт. нал. Присутствія указанныхъ Департаментомъ Окладныхъ Сборовъ списковъ офицеровъ (ц. 1 іюня 95 г. № 5041).

Повѣрка означенныхъ списковъ возложена, по соглашенію Министерства Финансовъ съ Государственнымъ Контролемъ, на Контрольныя Палаты, причемъ пред-

сѣдатели Городскихъ по кварт. нал. Присутствій не освобождаются отъ обязанности входить въ сношеніе съ подлежащими учрежденіями для разъясненія недоразумѣній въ доставляемыхъ ими свѣдѣніяхъ и устраненія болѣе или менѣе явныхъ ошибокъ въ нихъ, не допуская, однако, при этомъ какихъ либо пререканій и не принимая на себя провѣрки тѣхъ свѣдѣній, которыя признаются давшими ихъ учрежденіями вѣрными (ц. 13 іюня 97 г. № 4980).

5. Льгота для духовенства, установленная п. 1 ст. 5, должна быть распространена и на заштатное духовенство, въ виду того, что лица, принадлежащія къ нему, не лишены права священства. Семейства же духовенства, проживающія отдѣльно отъ главы или оставшіяся послѣ смерти духовныхъ лицъ, не подлежатъ льготѣ, какъ не принадлежащія, по силѣ 341 *) , 368 и 369 статей т. IX Св. зак., изд. 1876 г., къ духовенству (ц. 22 іюня 95 г. № 5676).

6) На просьбу Департамента Окладныхъ Сборовъ сообщить списокъ государствъ, консульскіе чины коихъ имѣютъ право на льготу, установленную п. 3 ст. 5 Пол. о кварт. нал., Второй Департаментъ Министерства Иностранныхъ Дѣлъ увѣдомилъ, отъ 14-го іюня 99 г. за № 5381, что на основаніи заключенныхъ и нынѣ дѣйствующихъ конвенцій Россіи съ Франціей, Германіей, Италіей и Испаніей — „Генеральные Консулы, Консулы, равно какъ Вице-Консулы или консульскіе агенты, поданные того государства, отъ котораго они назначены, изъемяются отъ военнаго поста и воинскихъ повинностей, отъ налоговъ прямыхъ и личныхъ, а равно на движимость и на предметы роскоши, какъ государственныхъ, такъ и земскихъ или общественныхъ, если, однако, не владѣютъ недвижимою собственностью, или не занимаются торговлею или какимъ либо промысломъ“ (1 ч. ст. 2 конвенцій). Согласно-же послѣдующему отзыву того же Департамента, отъ 22 декабря 99 г. за № 11455, всѣ пребывающіе въ Россіи иностранные консулы и кон-

*) Согласно означенной статьѣ къ духовенству (бѣлому) принадлежатъ: главные священники и протопресвитеры, протоіереи, прссвитеры, іереи, протоіаконы, діаконы и иподіаконы и церковные причетники въ званіи псаломщиковъ.

сульскіе чины имѣють право на льготу въ платежѣ государственнаго квартирнаго налога, за исключеніемъ консуловъ и консульскихъ чиновъ Великобританіи.

7) Примѣчаніе къ ст. 5 не дѣлаетъ никакого различія между штабъ и оберъ-офицерами съ одной стороны и чиновниками военнаго и морскаго вѣдомствъ не выше VI класса съ другой; освобожденіе тѣхъ и другихъ отъ платежа квартирнаго налога одинаково обусловливается, во первыхъ—принадлежностью ихъ къ составу воинскихъ и морскихъ командъ и строевыхъ воинскихъ и морскихъ управленій, и, во вторыхъ—наемною стоимостью занимаемыхъ ими помѣщеній (ц. 22 іюня 95 г. № 5676).

8) Подъ указанными въ примѣчаніи къ ст. 5 чиновниками не выше VI класса слѣдуетъ понимать лицъ, занимающихъ должности не выше VI класса, а не лицъ, состоящихъ въ чинахъ не выше VI класса, такъ какъ размѣръ содержанія, получаемаго означенными чиновниками и опредѣляющаго степень ихъ налогоспособности, обусловленъ не чиномъ, а должностью (тамъ-же).

9) Такъ какъ квартирный налогъ есть налогъ личный, то и льгота, установленная примѣчаніемъ къ ст. 5, имѣетъ въ виду исключительно упомянутыхъ въ немъ военныхъ чиновъ и не подлежитъ распространенію на проживающія отдѣльно ихъ семейства (тамъ-же).

10) Перечисленные въ примѣчаніи къ ст. 5 лица пользуются предоставленною имъ льготою лишь въ томъ случаѣ, если они дѣйствительно состоятъ хозяевами занимаемыхъ ими помѣщеній (тамъ-же).

11) Согласно ст. 13 Пол. о кварт. нал., окладъ послѣдняго опредѣляется разъ въ годъ по цѣнѣ помѣщеній, занятыхъ 15 декабря предыдущаго года, а потому и освобожденіе извѣстной категоріи военныхъ лицъ отъ платежа квартирнаго налога обусловливается тѣмъ, находились-ли таковыя лица 15 декабря въ условіяхъ, при наличности которыхъ допускается льгота, установленная примѣчаніемъ къ ст. 5. Привлеченіе-же къ обложенію лицъ, удовлетворившихъ 15 декабря означеннымъ условіямъ, а затѣмъ перемѣщенныхъ на нестроевыя должности, не только противорѣчило-бы смыслу названнаго закона, незнающаго частичныхъ окладовъ, но и требовало-бы сопряженнаго съ значительными за-

трудненіями контроля за прохожденіемъ службы военными лицами (Предс. Казанскаго Губ. по кварт. нал. Присутствія, 24 марта 95 г. № 2869).

12. Въ Проскуровскомъ Городскомъ по кварт. нал. Присутствіи возникъ вопросъ о томъ, подлежитъ-ли полковникъ N освобожденію отъ платежа квартирнаго налога въ виду того обстоятельства, что онъ занимаетъ въ городѣ Проскуровѣ двѣ квартиры: одну, отведенную ему бесплатно въ казармахъ, оцѣненную въ 184 р. 50 к., и другую, нанимаемую у частнаго владѣльца, цѣною въ 120 р., что въ совокупности со ставитъ квартирную плату 304 р. 50 к., при каковомъ размѣрѣ военныя лица не освобождаются отъ платежа квартирнаго налога.

Имѣя въ виду, что, на основаніи ст. 8 Полож. о кварт. нал., окладъ послѣдняго исчисляется по совокупной цѣнѣ нѣсколькихъ помѣщеній лишь въ томъ случаѣ, если плательщикъ занимаетъ ихъ въ одномъ и томъ-же домѣ, а также принимая во вниманіе, что распространеніе льготы, установленной примѣчаніемъ къ ст. 5 Пол. о кварт. нал., лишь на одно изъ двухъ помѣщеній, занимаемыхъ льготнымъ лицомъ, не оправдывается буквальнымъ смысломъ закона и могло бы подать поводъ къ нежелательнымъ разслѣдованіямъ обстоятельствъ, заставившихъ офицера нанимать, сверхъ казеннаго, и частное помѣщеніе (такой наемъ не есть непремѣнное слѣдствіе матеріальнаго достатка), Департаментъ Окладныхъ Сборовъ далъ знать Подольской К. П., 11 октября 97 г. за № 8553, что лица, находящіяся въ положеніи полковника N не подлежатъ платежу квартирнаго налога.

Ст. 6. Государственный квартирный налогъ не исчисляется: 1) съ помѣщеній, занятыхъ правительственными, общественными и сословными учрежденіями, учеными и учебными заведеніями, больницами и лечебницами, торговыми и промышленными заведеніями, и съ другихъ тому подобныхъ помѣщеній, или частей оныхъ, не предназначенныхъ собственно для жилья; 2) съ нижеслѣдующихъ

жилыхъ помѣщеній: а) съ дворцовъ и иныхъ зданій, занимаемыхъ Членами Императорскаго Дома; б) съ архіерейскихъ домовъ, монастырей и монастырскихъ общинъ; в) съ пансіоновъ и квартиръ общежитія воспитанниковъ учебныхъ заведеній; г) съ пріютовъ, богадѣленъ и иныхъ благотворительныхъ заведеній, а также съ квартиръ общежитія при такихъ заведеніяхъ; д) съ казарменныхъ помѣщеній, за исключеніемъ подлежащихъ налогу квартиръ офицерскихъ чиновъ; е) съ жилищъ рабочихъ при фабрикахъ, заводахъ и иныхъ промышленныхъ заведеніяхъ, за исключеніемъ помѣщеній управляющихъ фабриками и заводами, приказчиковъ, мастеровъ и другихъ старшихъ служащихъ; ж) съ постоянныхъ дворовъ и ночлежныхъ домовъ; з) со всѣхъ помѣщеній, наемная цѣна коихъ ниже размѣра, установленнаго для взиманія оклада налога перваго разряда въ городахъ и поселеніяхъ всѣхъ классовъ (ст. 2).

Примѣчаніе. Находящіяся при помѣщеніяхъ, упомянутыхъ въ п. 1 и въ п. 2 лит. а, в, г и ж, квартиры частныхъ и должностныхъ лицъ подлежатъ обложенію на общемъ основаніи. Въ такихъ случаяхъ налогъ исчисляется лишь съ облагаемой части помѣщенія.

1) Помѣщенія должностныхъ лицъ, предназначенныя для служебныхъ занятій, подлежатъ исключенію изъ податной оцѣнки въ предѣлахъ, указанныхъ закономъ или распоряженіемъ подлежащей власти (ц. 22 іюня 95 г. № 5676).

Въ числѣ жалобъ, приносимыхъ Министру Финансовъ на постановленія Губернскихъ по кварт. нал.

Присутствій, встрѣчаются и жалобы на отказъ названныхъ Присутствій въ исключеніи изъ податной оцѣнки занимаемыхъ просителями помѣщеній той части послѣднихъ, которая предназначена для профессиональныхъ занятій ихъ, какъ врачей, адвокатовъ и т. п. Нѣкоторые изъ означенныхъ плательщиковъ, ходатайства которыхъ оставлены были безъ послѣдствій Министерствомъ Финансовъ, жаловались на таковое рѣшеніе Министерства Правительствующему Сенату, который, признавъ жалобы ихъ не заслуживающими уваженія, высказалъ вмѣстѣ съ тѣмъ слѣдующія соображенія относительно примѣненія статьи закона, послужившей основаніемъ для возбужденія указанныхъ выше ходатайствъ:

Согласно ст. 6 п. 1 Пол. о кварт. нал., налогъ этотъ не исчисляется съ помѣщеній, занятыхъ правительственными, общественными и сословными учрежденіями, учеными и учебными заведеніями, больницами и лечебницами, торговыми и промышленными заведеніями и съ другихъ тому подобныхъ заведеній, или частей оныхъ, не предназначенныхъ собственно для жилья. Въ приведенной статьѣ закона точно перечислены тѣ помѣщенія, которыя освобождаются отъ обложенія государственнымъ квартирнымъ налогомъ, каковыя не имѣютъ ничего общаго, по характеру своему, съ помѣщеніями частныхъ лицъ, какъ-то: врачей и адвокатовъ. Признакъ отсутствія жилья, установленный тѣмъ же пунктомъ ст. 6, относится какъ до перечисленныхъ въ немъ помѣщеній, такъ и до помѣщеній, имъ подобныхъ, но подъ понятіе „подобныхъ помѣщеній“ не могутъ подходить помѣщенія для профессиональныхъ занятій, въ виду того, что ст. 6 Пол. о госуд. кварт. нал. не допускаетъ столь широкаго толкованія льготъ, этой статьѣ предоставленныхъ, и что освобожденіе означенныхъ помѣщеній отъ обложенія квартирнымъ налогомъ могло-бы имѣть мѣсто лишь при точномъ и ясномъ о семъ указаніи въ самомъ законѣ (ц. 9 іюня 1900 г. № 4676).

2) Такъ какъ, на основаніи п. 1 ст. 6 Пол. о кварт. нал., помѣщенія, занятые торговыми и промышленными заведеніями, подлежатъ безусловному освобожденію отъ квартирнаго налога, то льгота эта сохраняетъ свою силу и въ томъ случаѣ, если владѣльцы таковыхъ за-

веденій не обязаны выборкою торговыхъ или промышленныхъ документовъ (ц. 22 іюня 95 г. № 5676).

3) Оцѣнка смѣшанныхъ помѣщеній, служащихъ одновременно и нераздѣльно для жилья и для торговли или промысла, производится въ каждомъ отдѣльномъ случаѣ особо, по соображенію со всѣми обстоятельствами этого случая, какъ-то: мѣстоположеніемъ помѣщенія (въ мѣстности по преимуществу торговой или жилой, со входомъ съ улицы или со двора и т. п.), размѣромъ помѣщенія, необходимаго собственно для торговыхъ и промышленныхъ цѣлей и для жилья, степенью удобства жизни въ этомъ помѣщеніи и т. д. (тамъ-же).

4) Установленная Городскою Управою оцѣнка помѣщенія подъ промышленнымъ заведеніемъ не обязываетъ квартирное присутствіе сообразоваться съ нею при оцѣнкѣ остальной, жилой части квартиры (д. 16 августа 96 г. № 329).

5) Частныя лица, содержащія ученическія квартиры съ письменнаго разрѣшенія подлежащаго начальства, освобождаются отъ уплаты квартирнаго налога только съ части ихъ квартиръ, которая предназначена *исключительно* для пользованія учениковъ (ц. 22 іюня 95 г. № 5676).

6) Помѣщенія, занимаемыя клубами и тому подобными общественными заведеніями, не подлежатъ привлеченію къ платежу квартирнаго налога, за исключеніемъ тѣхъ частей оныхъ, которыя служатъ для жилья и по своей цѣнѣ не ниже установленнаго закономъ облагаемаго минимума (пр. Самарской К. П. 24 мая 95 года № 4715).

Ст. 7. Причитающійся съ cadaго плательщика окладъ государственнаго квартирнаго налога (ст. 2) опредѣляется по наемной цѣнѣ занимаемыхъ имъ жилыхъ помѣщеній, со всѣми принадлежностями (сараями, конюшнями, ледниками, садами и т. п.), не включая платы за меблировку и отопленіе.

1) Статья 7 не дѣлаетъ для домовладѣльцевъ, какъ квартирохозяевъ, никакихъ исключеній (д. 15 января 98 г. № 30).

2) Ни Полож. о гос. кварт. налогѣ, ни Инструкціей о порядкѣ опредѣленія и взиманія сего налога не предусматрѣно никакихъ скидокъ съ наемной платы, опредѣленной по соглашенію домовладѣльца съ квартиронанимателями за исключеніемъ лишь расходовъ на отопленіе и меблировку (д. 8 августа 94 г. № 334).

3) Въ податную оцѣнку квартиры должны быть включаемы лишь тѣ добавочные платежи (плата дворнику, швейцару, за воду и т. п.), которые вносятся квартиронанимателемъ въ пользу домохозяина, согласно заключенному между ними условію. Если-же таковыя платежи, хотя и оговорены въ условіи, производятся квартиронанимателемъ не домовладѣльцу, но непосредственно лицамъ, услугами которыхъ онъ пользуется (дворникамъ, швейцарамъ, водовозамъ и т. п.), то они не принимаются въ соображеніе при установленіи наемной цѣны помѣщенія. Въ случаѣ сомнѣнія о томъ, что указанное въ договорѣ распредѣленіе обязательныхъ для квартиронанимателя платежей соотвѣтствуетъ дѣйствительности, присутствіе по кварт. нал. можетъ руководствоваться, при опредѣленіи податной оцѣнки квартиры, нормальной ея стоимостью, т. е. устанавливая ее по соображенію съ платою за соотвѣтственныя наемныя помѣщенія. Податная оцѣнка квартиры опредѣляется по нормальной ея стоимости и въ томъ случаѣ, если квартирное присутствіе усмотритъ, что размѣръ квартирной платы находится въ зависимости отъ возложенія на квартирохозяевъ какихъ либо обязанностей, лежащихъ собственно на домовладѣльцахъ: наемъ или содержаніе дворника, ремонтъ дома, очистка снѣга и нечистотъ и т. п. (ц. 22 іюня 95 г. № 5676).

4) Стоимость ремонта, произведеннаго квартирохозяиномъ въ снятой имъ квартирѣ хотя и съ согласія домовладѣльца, но не составляющаго, при нормальныхъ условіяхъ, обязанности послѣдняго, не должна быть включена въ податную оцѣнку квартиры (д. 28 сентября 99 г. № 221).

5) Если дворникъ, кромѣ ухода за домомъ, составляетъ и личную прислугу домовладѣльца, то стоимость его помѣщенія включается въ податную оцѣнку квартиры домохозяина лишь въ томъ случаѣ, если содержаніе дворника обязательно (по полицейскимъ правиламъ или въ силу установившаго обычая) для домохозяина (ц. 22 іюня 95 г. № 5676).

6) Конюшни, сараи и другія принадлежности жилыхъ помѣщеній не подлежатъ включенію въ податную оцѣнку квартиры въ томъ случаѣ, если находятся не въ одномъ съ квартирою домовладѣніи (тамъ-же).

7) Сады и огороды, эксплуатируемые квартирохозяевами съ цѣлью извлеченія изъ нихъ дохода, напримѣръ, сдаваемые ими въ аренду, не подлежатъ включенію въ податную оцѣнку квартиръ (тамъ-же).

8) Электрическое освѣщеніе должно быть отнесено къ числу тѣхъ принадлежностей жилыхъ помѣщеній, которыя, на основаніи ст. 7 Пол. о кварт. нал., подлежатъ включенію въ податную оцѣнку помѣщеній (пр. Воронежской К. П. 17 апрѣля 98 года № 3234).

9) Если омеблированіе, по мѣстнымъ условіямъ, имѣетъ вліяніе на наемную плату, то Городское по кварт. нал. Присутствіе опредѣляетъ податную оцѣнку квартиры по соображенію съ тою годовою наемною платою, которая получалась при сдачѣ квартиры безъ мебели, или по сравненію съ платою за соотвѣтственныя помѣщенія, сдаваемые въ наемъ безъ мебелировки (Инстр. ст. 35).

Ст. 8. Если одно лицо занимаетъ нѣсколько помѣщеній въ одномъ и томъ-же домѣ, причитающійся съ него окладъ квартирнаго налога исчисляется по совокупной цѣнѣ сихъ помѣщеній.

1) Лицо, занимающее нѣсколько помѣщеній въ различныхъ зданіяхъ, составляющихъ одно домовладѣніе, облагается квартирнымъ налогомъ по совокупности занимаемыхъ имъ помѣщеній (ц. 22 іюня 95 г. № 5676).

2) Подъ словомъ *одно домовладѣніе* слѣдуетъ разумѣть не только совокупность нѣсколькихъ зданій, находящихся на одномъ дворовомъ мѣстѣ и подъ однимъ номеромъ,

но вообще совокупность нѣсколькихъ смежныхъ домовъ и дворовыхъ мѣстъ, принадлежащихъ одному домовладѣльцу, хотя-бы эти дома и дворовыя мѣста имѣли разные планы и номера (ук. 26 марта 97 г. № 4062 по дѣлу Маріи *Гинцбургъ*).

3) Когда уступленное въ бесплатное пользованіе родственникамъ помѣщеніе представляетъ совершенно особое домохозяйство, а не принадлежность квартиры домовладѣльца, согласно буквальному смыслу ст. 1 Пол. о кварт. нал., лицомъ, занимающимъ такое помѣщеніе, является не домовладѣлецъ, а то лицо, которому уступлено помѣщеніе (д. 3 іюня 97 г. № 145).

4) Необходимо принимать въ расчетъ, при исчисленіи оклада квартирнаго налога, и стоимость помѣщеній, нанимаемыхъ или отводимыхъ плательщикомъ (въ собственномъ домѣ) для лицъ, состоящихъ въ его услуженіи. Но правило это не можетъ распространяться на тѣ случаи, когда указанные помѣщенія предназначены для лицъ, которыя служатъ въ принадлежащемъ плательщику торговомъ или промышленномъ заведеніи, и когда, слѣдовательно, расходы по отводу или найму для нихъ помѣщеній относятся къ издержкамъ производства по тому или другому предпріятію, а не къ числу расходовъ, свидѣтельствующихъ о личномъ достаткѣ плательщика, насколько таковой достатокъ выражается въ принадлежностяхъ занимаемаго имъ помѣщенія (д. 2 августа 96 г. № 314).

5) Служащія лица (конторщики и приказчики), занимаемая отдѣльные отъ помѣщенія хозяина квартиры, подлежатъ самостоятельному обложенію квартирнымъ налогомъ, если стоимость ихъ квартиръ не ниже установленнаго закономъ минимума (д. 28 августа 96 г. № 378).

6) Если дворникъ, не составляя личной прислуги домовладѣльца, несетъ обычныя для дворника обязанности по дому, то отведенное ему бесплатно помѣщеніе не подлежитъ включенію въ податную оцѣнку квартиры домовладѣльца (д. 27 января 97 г. № 47).

7) Въ томъ случаѣ, когда квартирный налогъ, согласно ст. 8 Пол. о семь нал., исчисляется съ одного лица за нѣсколько помѣщеній, весь окладъ представляется полностью противъ первой изъ занимаемыхъ

имъ квартиръ, причеиъ дѣлается отмѣтка, что окладъ этотъ относится и до другихъ помѣщеній, съ указаніемъ порядковыхъ нумеровъ, подъ которыми занесены эти помѣщенія въ заявленіи домовладѣльца, а противъ послѣднихъ выставляется порядковый номеръ первой квартиры (Инстр. ст. 32).

Ст. 9. Цѣною помѣщенія, сданнаго въ наемъ, признается дѣйствительная за то помѣщеніе годовая наемная плата.

1) Если бы оказалось, что размѣръ наемной платы за помѣщеніе обусловливается какими либо особыми отношеніями квартиронаимателя къ домовладѣльцу (родствомъ, свойствомъ и т. п.), то основаніемъ для исчисленія квартирнаго налога должна служить нормальная стоимость занимаемаго помѣщенія (Инстр. ст. 34).

2) Въ томъ случаѣ, когда жилая квартира нанимается за одну нераздѣльную плату съ торговымъ или промышленнымъ заведеніемъ, принадлежащимъ одному и тому-же лицу, — податная оцѣнка жилого помѣщенія устанавливается по соображенію съ наемною платою за соотвѣтственныя означенному помѣщенію квартиры (Инстр. ст. 36).

3) Обязательство для квартиронаимателя содержать дворника является въ дѣйствительности дополнительнымъ платежомъ въ пользу домовладѣльца, такъ какъ при несогласіи квартиронаимателя принять на себя означенное обязательство, была-бы соотвѣтственно повышена наемная цѣна квартиры (д. 12 мая 95 г. № 344).

4) Если плата дворнику вносится, согласно контракту, домовладѣльцу, то она является составною частью общей наемной платы за квартиру (д. 19 января 96 года № 14).

Ст. 10. Если въ составъ наемной платы входитъ плата за отопленіе, то для опредѣленія оклада квартирнаго налога изъ наемной платы вычитается 15%.

Исключеніе 15% на стоимость отопленія установлена для квартиръ, дѣйствительно сдаваемыхъ въ наемъ съ отопленіемъ, а не для квартиръ, занятыхъ самими домовладѣльцами, каковыя квартиры оцѣниваются по соображенію съ наемною платою за однородныя помещенія. Примѣненіе въ послѣднемъ случаѣ ст. 10 Пол. было-бы уместно лишь тогда, если плата за однородныя помещенія взята вмѣстѣ съ отопленіемъ (д. 18 августа 97 г. № 250).

Ст. 11. Наемная цѣна помещенія, занятаго самимъ домовладѣльцемъ или уступленнаго имъ въ бесплатное пользованіе другому лицу, опредѣляется по соображенію съ тою годовою наемною платою, которая получалась за это помещеніе, когда оно сдавалось въ наемъ, или съ платою за соотвѣтственныя сдаваемые въ наемъ помещенія. При невозможности примѣненія сихъ способовъ оцѣнки въ тѣхъ случаяхъ, когда домовладѣльцемъ занять или уступленъ другому лицу бесплатно цѣлый домъ или большая его часть, цѣна помещенія опредѣляется по разсчету чистаго дохода въ четыре процента съ цѣнности строенія по соображенію съ оцѣнками для взиманія земскихъ и городскихъ сборовъ, страховыми или залоговыми, а равно съ покупными цѣнами или матеріальною стоимостью.

1) Изъ буквального смысла приведенной статьи нельзя вывести заключенія, что подъ соотвѣтственными занимаемому домовладѣльцемъ помещеніями должны быть подразумѣваемы исключительно лишь квартиры, сдаваемые въ наемъ въ томъ-же домѣ, гдѣ находится и бесплатное помещеніе домовладѣльца, и что опредѣленіе стоимости бесплатнаго помещенія въ четыре процента съ цѣнности дома, по второй части 11 ст., безусловно обязательно во всѣхъ тѣхъ случаяхъ, когда до-

домовладѣльцемъ занять цѣлый домъ или бѣольшая его часть. Только когда помѣщеніе, занимаемое домовладѣльцемъ, не сдавалось ранѣе въ наемъ и нельзя сопоставить его вообще съ соотвѣтственными сдаваемыми въ наемъ помѣщеніями, а домовладѣльцемъ занять весь домъ или бѣольшая его часть,—можетъ быть примѣняема вторая часть ст. 11 относительно опредѣленія цѣны помѣщенія по разсчету изъ четырехъ процентовъ съ цѣнности самаго дома. Такой выводъ подтверждается и соображеніями Государственнаго Совѣта при обсужденіи проекта Пол. о кварт. нал., о томъ, что по ст. 11 опредѣленіе цѣны помѣщенія должно производиться по соображенію съ тою платою, которая могла бы быть получена за помѣщеніе при сдачѣ его въ наемъ. Толкованіе ст. 11 въ смыслѣ противоположномъ приведенному выводу представляется неосновательнымъ еще и потому во 1-хъ, что въ столицахъ и другихъ крупныхъ городахъ лица, занимающія наиболѣе цѣнные помѣщенія, привлекались бы къ платежу квартирнаго налога въ размѣрѣ совершенно несоотвѣтствующемъ, по льготности обложенія, дѣйствительной стоимости означенныхъ помѣщеній; большинство же домовладѣльцевъ въ остальныхъ городахъ и поселеніяхъ совершенно ускользало бы отъ обложенія и такимъ образомъ въ обоихъ случаяхъ существенно былъ бы нарушенъ основной принципъ Пол. о кварт. налогѣ: достигнуть возможно близкаго соотвѣтствія между податною оцѣнкою и дѣйствительною стоимостью помѣщенія, и во 2-хъ, что помѣщенія, находящіяся въ одномъ и томъ же домѣ, могутъ часто болѣе рѣзко отличаться одно отъ другаго, чѣмъ квартиры, расположенныя въ разныхъ домахъ (ук. 4 августа 98 г. за № 8582, по дѣлу наследниковъ графа Александра Мордвинова).

2) Примѣненіе второй части ст. 11 можетъ быть допускаемо лишь въ видѣ исключенія, а именно опредѣленіе цѣны помѣщенія по разсчету чистаго дохода въ 4% съ цѣнности строенія можетъ имѣть мѣсто лишь въ томъ случаѣ, если доходность такого помѣщенія не только не можетъ быть выведена по соображенію съ наемною платою за соотвѣтственныя сдаваемыя въ наемъ помѣщенія, но и не подвергалась опредѣленію

при исчисленіи различныхъ другихъ казенныхъ и общественныхъ сборовъ; если-же доходность помѣщенія установлена была ранѣе и принята была въ соображеніе при опредѣленіи причитающихся съ него сборовъ, равно какъ и въ тѣхъ случаяхъ, когда доходность эта поддается вообще ближайшему опредѣленію, то она и должна служить основаніемъ для исчисленія причитающагося съ домовладѣльца квартирнаго налога. Засимъ, при установленіи указаннаго во второй части ст. 11 Пол. о госуд. кварт. нал. порядка опредѣленія цѣны помѣщенія, слѣдуетъ имѣть въ виду такія мѣстности, въ которыхъ не представляется другаго способа болѣе точнаго опредѣленія наемной цѣны помѣщеній, занятыхъ домовладѣльцами или уступленныхъ ими въ бесплатное пользованіе другимъ лицамъ (ук. 29 іюля 99 года № 7859, по дѣлу домовладѣльцевъ города Устюжны Якова Поздѣева, Николая Чурина и Павла Иконникова).

3) Присутствіе по кварт. нал. можетъ принять за основаніе оцѣнки дома его матеріальную стоимость, опредѣливъ ее по сравненію со страховою оцѣнкою другихъ домовъ (тамъ-же).

4) Опредѣленіе цѣны помѣщенія по соображенію съ платою, которая получалась за помѣщеніе, когда оно сдавалось въ наемъ, не можетъ быть допущено безъ ближайшаго разсмотрѣнія времени и другихъ условій найма, такъ какъ, при несоблюденіи этого требованія, цѣна, за которую сдавалось помѣщеніе въ наемъ ранѣе, утратила-бы характеръ показателя дѣйствительной стоимости помѣщенія (ук. 17 февраля 99 г. за № 1884, по дѣлу домовладѣльца г. Москвы Александра Котлярева).

5) При опредѣленіи стоимости помѣщенія по расчету чистаго дохода въ четыре процента съ цѣнности строенія, согласно второй части ст. 11 Пол. о кварт. нал., Городское Присутствіе должно принимать въ соображеніе ту изъ указанныхъ въ ст. 11 Пол. оцѣнокъ, которая, по мѣстнымъ условіямъ, болѣе отвѣчаетъ дѣйствительной стоимости помѣщенія (Инстр. ст. 37).

6) Въ ст. 11 Пол. о госуд. кварт. нал. не упомянуто объ оцѣнкѣ бесплатныхъ помѣщеній по доходности, установленной для взиманія городскихъ и земскихъ сборовъ, или по кубическому, или квадратному содержанію квар-

тиры. Поэтому, такого рода данные не могут быть принимаемы непосредственно за основаніе для исчисленія квартирнаго налога. Но, имѣя въ виду, что законъ, предоставляя квартирнымъ присутствіямъ оцѣнивать бесплатныя помѣщенія по соображенію съ наемною платою за однородныя помѣщенія, сдаваемые въ наемъ, не ограничиваетъ присутствіе въ порядкѣ и способахъ установленія соразмѣрности между тѣми и другими, слѣдуетъ признать, что и вышеупомянутыя данные могутъ служить для указанной цѣли. Такъ, убѣдившись, что доходность имуществъ для взиманія городскихъ сборовъ установлена съ надлежащею равномѣрностью, присутствіе по кварт. нал. имѣетъ основаніе признать помѣщенія съ одинаковою доходностью за однородныя и Примѣнить къ оцѣнкѣ одного изъ этихъ помѣщеній данные о дѣйствительной наемной платѣ, касающіяся другаго помѣщенія. Равнымъ образомъ и одинаковый кубическій размѣръ помѣщеній можетъ служить однимъ изъ основаній для оцѣнки бесплатнаго помѣщенія по наемной платѣ за помѣщеніе, сдающееся въ наемъ (ц. 22 іюня 95 г. № 5676).

7) Въ тѣхъ случаяхъ, когда стоимость бесплатнаго помѣщенія не можетъ быть установлена по соображенію съ платою за соотвѣтственныя, сдаваемые въ наемъ, помѣщенія, она признается, согласно второй части ст. 11, равною четыремъ процентамъ съ цѣнности строенія, безъ присоединенія къ нимъ упадающихъ на владѣльца строенія нормальныхъ расходовъ по дому (тамъ-же).

8) По точному смыслу второй части ст. 11 Пол. о кварт. нал., при установленіи податной оцѣнки бесплатныхъ помѣщеній, занимаемыхъ домовладѣльцами, принимается въ соображеніе стоимость однихъ строеній (д. 3 марта 1900 г. № 69).

9) Отсутствие въ городѣ квартирныхъ цѣнъ выше извѣстнаго размѣра не можетъ служить доказательствомъ того, что въ городѣ нѣтъ значительно превышающихъ, по своей стоимости, таковой размѣръ бесплатныхъ помѣщеній, занимаемыхъ самими домовладѣльцами (д. 10 мая 96 г. № 209).

10) Арендаторъ дома находится въ отношеніи платежа квартирнаго налога въ такомъ-же положеніи, какъ

и домовладѣлецъ, т. е. обязанъ платить налогъ лишь за лично занимаемое имъ помѣщеніе (д. 24 ноября 99 г. № 310).

Ст. 12. Наемная цѣна бесплатнаго помѣщенія, отведеннаго, по распоряженію подлежащей власти, лицу, состоящему на государственной службѣ, признается равною присвоенному занимаемой имъ должности годовому окладу квартирныхъ денегъ. Если въ составъ означеннаго оклада входятъ отопленіе и освѣщеніе, то квартирный налогъ исчисляется лишь съ трехъ четвертей сего оклада. Когда окладъ квартирныхъ денегъ не установленъ, цѣна помѣщенія признается равною одной пятой получаемаго должностнымъ лицомъ денежнаго по службѣ содержанія.

Примѣчаніе 1. При опредѣленіи размѣра получаемаго должностнымъ лицомъ денежнаго по службѣ содержанія, полученія случайнаго характера, какъ-то: вознагражденіе за особые труды, наградныя деньги и т. п., въ расчетъ не принимаются.

Примѣчаніе 2. Наемная цѣна бесплатныхъ квартиръ, отведенныхъ въ зданіяхъ дворцовыхъ, Кабинета Его Императорскаго Величества и удѣльныхъ придворнымъ чинамъ, не получающимъ денежнаго содержанія, опредѣляется по особымъ правиламъ, утверждаемымъ Министромъ Императорскаго Двора, по соглашенію съ Министромъ Финансовъ.

1. Подъ именемъ содержанія, получаемаго по службѣ, законъ разумѣетъ не штатное содержаніе извѣстной

должности присвоенное и по которой лицо служащее пользуется бесплатно квартирою, а всё въ совокупности виды выдачь по службѣ, имѣющихъ постоянный характеръ (д. 23 іюня 94 г. № 275).

2. Ст. 12 можетъ быть примѣняема только къ лицамъ, служащимъ въ правительственныхъ учрежденіяхъ, подъ которыми слѣдуетъ понимать тѣ духовныя, военныя и гражданскія установленія, которымъ ввѣрено управленіе Имперіи на основаніи Общаго Учрежденія или же по учрежденію особенному (ст. 2 т. II Св. Зак. изд. 1892 г.), т. е. учрежденія собственно русскія, къ которымъ, за отсутствіемъ прямаго на то указанія въ законѣ, не могутъ быть отнесены органы управленія Великаго Княжества Финляндскаго, коему придано совершенно самостоятельное, независимое отъ управленія прочихъ частей Имперіи,—за исключеніемъ Верховной Власти (ст. 4, т. I Св. зак. изд. 1892 г.)—устройство (д. 7 октября 94 г. № 457).

3. Ст. 12 Пол. о госуд. кварт. нал. подлежитъ примѣненію, согласно ея буквальному тексту, лишь къ лицамъ, состоящимъ на государственной службѣ и, слѣдовательно, не можетъ быть распространена на непользующихся правами государственной службы продавцовъ въ казенныхъ винныхъ лавкахъ. Посему, податная оцѣнка жилыхъ помѣщеній, занимаемыхъ продавцами при означенныхъ лавкахъ, должна быть производима на общихъ основаніяхъ, т. е. по соображенію съ платою за соотвѣтственныя таковымъ помѣщеніямъ квартиры. (отн. въ Главн. Упр. Неокл. Сбор. и Каз. прод. питей 3 августа 98 г. № 6167).

4. При изданіи ст. 12 Пол. о кварт. нал. имѣлись въ виду исключительно казенныя квартиры. Вслѣдствіе этого, равно какъ и потому, что лицамъ, служащимъ въ общественныхъ и сословныхъ учрежденіяхъ, не присвоены опредѣленные оклады содержанія и въ составъ послѣдняго не входятъ квартирныя деньги, дѣйствіе ст. 12 не подлежитъ распространенію на означенныхъ лицъ (ц. 22 іюня 95 г. № 5676).

5. Правило, изложенное въ ст. 12, не подлежитъ распространенію на лицъ, хотя и состоящихъ на государственной службѣ, но служащихъ въ частныхъ учреж-

деніяхъ (напр. желѣзнодорожныхъ обществахъ). Въ случаѣ занятія таковыми лицами бесплатныхъ квартиръ въ принадлежащихъ учрежденіямъ домахъ, наемная цѣна сихъ квартиръ должна быть опредѣляема общимъ порядкомъ, установленнымъ для сего въ Пол. о кварт. нал. (д. 14 окт. 99 г. № 245).

6. При опредѣленіи наемной цѣны бесплатнаго помѣщенія, соразмѣрно окладу квартирныхъ денегъ или одной пятой получаемаго должностнымъ лицамъ денежнаго содержанія, слѣдуетъ имѣть въ виду: 1) что въ составъ означеннаго содержанія должно быть включаемо добавочное вознагражденіе лишь въ томъ случаѣ, если оно установлено закономъ и размѣръ его имѣетъ постоянный характеръ, не подвергаясь ежегоднымъ колебаніямъ, и 2) что наемная цѣна бесплатнаго помѣщенія, отведеннаго, по распоряженію подлежащей власти, лицу, состоящему на государственной службѣ и занимающему нѣсколько должностей, признается равною совокупности присвоенныхъ занимаемымъ имъ должностямъ окладовъ квартирныхъ денегъ, а при отсутствіи таковыхъ окладовъ цѣна помѣщенія признается равною одной пятой всего содержанія, получаемаго плательщикомъ по занимаемымъ имъ должностямъ. Если же одной изъ должностей присвоенъ квартирный окладъ, а другой — нѣтъ, то принимается въ соображеніе совокупность квартирнаго оклада по первой должности и одной пятой содержанія по второй (ц. 22 іюня 95 г. № 5676).

7. Пенсія не имѣетъ характера получаемаго должностнымъ лицомъ денежнаго *по службѣ* содержанія, а представляетъ собою вознагражденіе за прежніе по службѣ труды, а потому не должна быть принимаема въ расчетъ при опредѣленіи цѣны бесплатнаго помѣщенія, соразмѣрно одной пятой получаемаго должностнымъ лицомъ содержанія (тамъ же).

8. Поурочная плата, получаемая на штатныхъ мѣстахъ директорами, инспекторами и учителями гимназій и реальныхъ училищъ, является нормальнымъ или дополнительнымъ штатнымъ содержаніемъ, размѣръ котораго долженъ быть принимаемъ въ расчетъ при опредѣленіи цѣны отведенныхъ имъ, по распоря-

женію подлежащей власти, бесплатныхъ помѣщеній (тамъ-же).

9. Вознагражденіе за добавочные уроки принадлежатъ къ полученіямъ случайнаго характера, такъ какъ число добавочныхъ уроковъ подвержено ежегоднымъ колебаніямъ, а потому, согласно примѣчанію 1 къ ст. 12, не подлежитъ включенію въ податную оцѣнку бесплатной квартиры (д. 5 декабря 94 г. № 512).

10. Если должностное лицо, занимающее бесплатную квартиру, не получаетъ денежнаго содержанія, то наемная цѣна занимаемаго имъ помѣщенія опредѣляется порядкомъ, указаннымъ въ ст. 11, за исключеніемъ случаевъ, оговоренныхъ въ примѣчаніи 2-мъ ст. 12 (ц. 22 июня 95 г. № 5676).

11. Отопленіе и освѣщеніе принимаются въ соображеніе, при исчисленіи квартирнаго налога, лишь въ томъ случаѣ, если они входятъ въ составъ оклада квартирныхъ денегъ; во всѣхъ же остальныхъ случаяхъ на отопленіе и освѣщеніе не допускается никакихъ вычетовъ изъ опредѣленной, согласно той же статьѣ, наемной цѣны бесплатнаго помѣщенія, такъ какъ ст. 12 Положенія 14-го мая 1893 года, устанавливающая исключительный порядокъ опредѣленія наемной цѣны бесплатныхъ помѣщеній, отведенныхъ лицамъ, состоящимъ на государственной службѣ, не можетъ подлежать распространительному толкованію, которое имѣло-бы послѣдствіемъ, что лица, имѣющія право лишь на бесплатное помѣщеніе, пользовались бы скидкой съ причитающагося съ нихъ оклада квартирнаго налога потому только, что казна, предоставляя имъ, кромѣ квартиры, даровыя отопленіе и освѣщеніе, даетъ имъ болѣе, чѣмъ они имѣютъ право (тамъ-же).

12. Деньги, отпускаемыя на представительство, какъ имѣющія свое особое назначеніе и не предназначенныя для удовлетворенія личныхъ потребностей, подлежатъ исключенію изъ получаемаго должностнымъ лицомъ денежнаго по службѣ содержанія (д. 16 февраля 95 г. № 118).

13. Наемная цѣна казенныхъ квартиръ, предоставленныхъ штатами кадетскихъ корпусовъ директорамъ, ротнымъ командирамъ и смотрителямъ зданій

названныхъ корпусовъ, по точному смыслу послѣдней части ст. 12 Пол. о кварт. нал., должна быть признана равною одной пятой получаемого ими денежнаго по службѣ содержанія. Къ опредѣленію же означенной цѣны по Положенію о воинской квартирной повинности не представляется основаній, такъ какъ штатами кадетскихъ корпусовъ поименованнымъ выше должностнымъ лицамъ присвоены лишь жалованье и столовые деньги, квартирное же довольствіе тѣ лица получаютъ непремѣнно натурою въ зданіяхъ корпусовъ, причемъ въ штатахъ нѣтъ никакихъ указаній на то, чтобы квартиры имъ предоставлялись взамѣнъ причитающагося по должности денежнаго квартирнаго довольствія (отн. въ Гл. Упр. воен. учебн. завед. 8 апрѣля 99 г. № 2700).

14. Министромъ Императорскаго Двора утверждены, по соглашенію съ Министромъ Финансовъ, нижеслѣдующія правила: 1) Наемная цѣна бесплатныхъ квартиръ, отведенныхъ въ зданіяхъ дворцовыхъ, Кабинета Его Императорскаго Величества и удѣльныхъ придворнымъ чинамъ, не получающимъ денежнаго содержанія, опредѣляется установленнымъ ст. 12 Пол. о госуд. кварт. нал. порядкомъ, соразмѣрно годовому окладу квартирныхъ денегъ или денежнаго содержанія, присвоенныхъ должностямъ, которыя занимали означенные чины при увольненіи ихъ отъ службы. Въ тѣхъ случаяхъ, когда занимающее бесплатную квартиру лицо придворнаго званія совершенно не получало денежнаго содержанія, наемная цѣна квартиры опредѣляется по соображенію съ наемною платою за соотвѣтственныя помѣщенія, отведенныя въ томъ или иномъ зданіи лицу, получавшему при увольненіи отъ службы денежное содержаніе. 2) Списки означенныхъ въ ст. 1 квартиръ препровождаются управленіями дворцовыми, удѣльными и Кабинета Его Императорскаго Величества въ подлежащія Городскія по кварт. нал. Присутствія ежегодно не позже 7 января. 3) Государственный квартирный налогъ съ обозначенныхъ въ ст. 1 помѣщеній вносится въ установленный срокъ (15 апрѣля) въ мѣстное казначейство Кабинетомъ Его Императорскаго Величества. 4) Государственный квартирный налогъ съ бесплатныхъ помѣщеній, отведенныхъ въ Великокняжескихъ дворцахъ и принадлежащихъ къ этимъ

дворцамъ зданіяхъ, придворнымъ чинамъ, не получающимъ денежнаго содержанія, вносится въ установленный срокъ Конторами Дворовъ Ихъ Императорскихъ Высочествъ (ц. 31 января 94 г. № 957).

15. Ст. 12 Пол. о кварт. нал. распространяется вообще на бесплатныя помѣщенія, отведенныя, по распоряженію подлежащей власти, лицамъ, состоящимъ на государственной службѣ, независимо отъ того, находятся ли таковыя помѣщенія въ казенныхъ или частныхъ домахъ (д. 1 марта 1900 г. № 66).

16. Въ случаѣ отвода военно-служащимъ лицамъ общественными управленіями квартиръ въ частныхъ домахъ, податная оцѣнка таковыхъ квартиръ устанавливается въ размѣрѣ положеннаго тѣмъ лицамъ денежнаго квартирнаго довольствія (д. 19 сентября 96 г. № 379).

17. При опредѣленіи наемной стоимости помѣщенія изъ одной пятой денежнаго по службѣ содержанія не подлежатъ исключенію изъ послѣдняго установленные закономъ вычеты на пенсіи, инвалидовъ и т. п., такъ какъ подобное исключеніе не оправдывается смысломъ ст. 12 и повлекло бы за собой на практикѣ излишнія усложненія (пр. Херсонской К. П. 11 ноября 95 г. № 10524).

18. Ходатайства состоящихъ на государственной службѣ лицъ объ исчисленіи съ нихъ квартирнаго налога не по стоимости снимаемыхъ ими квартиръ, а сообразно съ размѣромъ присвоенныхъ ихъ должностямъ квартирныхъ денегъ, не подлежатъ удовлетворенію, ибо указываемый помянутыми лицами способъ установленія податной оцѣнки квартиръ подлежитъ примѣненію лишь въ тѣхъ случаяхъ, когда должностныя лица занимаютъ квартиры въ казенныхъ домахъ (д. 4 ноября 98 г. № 388).

Ст. 13. Окладъ налога опредѣляется въ каждомъ году по цѣнѣ тѣхъ помѣщеній, которыя были заняты плательщикомъ 15 декабря предыдущаго года.

1. Окладъ налога опредѣляется по годовой наемной платѣ за помѣщеніе, занятое плательщикомъ 15 декабря

предшествующаго опредѣленію оклада года, независимо отъ количества времени, прожитаго плательщикомъ на квартирѣ (д. 5 февраля 97 г. № 66).

2. Такъ какъ, на основаніи ст. 13, окладъ налога опредѣляется въ каждомъ году по цѣнѣ тѣхъ помѣщеній, которыя были заняты плательщикомъ 15-го декабря предыдущаго года, то лица, занявшія помѣщенія послѣ 15-го декабря, хотя бы даже на другой день послѣ сего числа, не подлежатъ платежу квартирнаго налога по этой послѣдней квартирѣ. На томъ же основаніи не привлекаются къ обложенію и лица, прибывшія въ городъ на постоянное мѣстожителство послѣ 15-го декабря, если къ означенному сроку ими не были заключены съ домовладѣльцами условія о наймѣ квартирѣ (ц. 22 іюня 95 г. № 5676).

3. Въ тѣхъ случаяхъ, когда жилое помѣщеніе до истеченія срока найма передано, съ согласія домовладѣльца, другому лицу, платежу квартирнаго налога подлежитъ то лицо, которое *фактически* занимаетъ квартиру въ срокъ, указанный въ ст. 13 Пол. о кварт. нал. (д. 21 сентября 98 г. № 340).

4. Къ числу дачныхъ помѣщеній, освобождаемыхъ отъ налога, какъ не занятыхъ 15-го декабря, могутъ быть отнесены только такія, которыя устроены исключительно для жилья лѣтомъ; что же касается до помѣщеній, готовыхъ во всякое время для жилья ихъ владѣльцевъ, то они не могутъ быть освобождены отъ налога, хотя бы фактически занимались только лѣтомъ (ц. 22 іюня 95 г. № 5676).

Ст. 14. По заявленію лица, перемѣнившего свою квартиру до 7 марта въ томъ-же самомъ или въ другомъ городѣ на такую, за которую подлежитъ взиманію меньшей окладъ налога, причитающійся съ него налогъ исчисляется по наемной цѣнѣ вновь занятаго помѣщенія.

1. Циркуляромъ отъ 28 ноября 95 года за № 10979 установленъ слѣдующій порядокъ примѣненія ст. 14:

5. Въ томъ случаѣ, когда жилое помѣщеніе до истеченія срока найма передано другому лицу съ согласія домовладѣльца, то лицу, которое фактически занимаетъ квартиру въ срокъ, указанный въ ст. 13 Пол. о кварт. нал. (д. 21 сентября 98 г. № 340)

1) Плательщикъ квартирнаго налога, перемѣнившій свою квартиру до 7 марта, въ томъ же самомъ или другомъ городѣ, на такую, за которую подлежить взиманію меньшей окладъ налога, подаетъ заявленіе объ исчисленіи причитающагося съ него налога по наемной цѣнѣ вновь занятаго помѣщенія или въ Городское по кварт. нал. Присутствіе, установившее податную оцѣнку помѣщенія, занятаго плательщикомъ 15 декабря предыдущаго года, или въ Присутствіе, въ участокъ котораго онъ переселился. 2) Въ первомъ случаѣ, Городское по кварт. нал. Присутствіе, удостоившись какъ въ томъ, что помѣщеніе, по цѣнѣ котораго исчисленъ былъ окладъ квартирнаго налога, оставлено плательщикомъ, такъ и въ томъ, что плательщикъ переселился въ мѣстность, упомянутую въ спискѣ поселеній, въ коихъ взимается квартирный налогъ, исключаетъ просителя изъ числа плательщиковъ по своему квартирному участку и немедленно сообщаетъ о томъ Городскому по кварт. нал. Присутствію, въ участокъ котораго переселился плательщикъ, для соотвѣтственныхъ распоряженій о привлеченіи послѣдняго къ платежу квартирнаго налога по цѣнѣ вновь занятаго имъ помѣщенія. 3) Въ случаѣ подачи плательщикомъ указаннаго въ п. 1 заявленія въ Присутствіе, въ участокъ котораго онъ переселился, таковое Присутствіе немедленно сообщаетъ о томъ Присутствію, установившему окладъ налога по цѣнѣ помѣщенія, занятаго плательщикомъ 15-го декабря предыдущаго года, для исключенія изъ оклада и вмѣстѣ съ тѣмъ приступаетъ къ исчисленію налога по цѣнѣ вновь занятаго плательщикомъ помѣщенія. 4) Если, въ случаѣ предусмотрѣннаго въ ст. 14 Пол. о кварт. нал. переселенія плательщика въ другой квартирный участокъ, извѣщеніе о причитающемся съ него окладѣ налога по цѣнѣ вновь занятаго помѣщенія будетъ послано плательщику послѣ 7 марта, то, всѣ дальнѣйшіе сроки для подачи возраженій и для уплаты налога соотвѣтственно измѣняются. Въ этомъ случаѣ новые сроки указываются Городскимъ Присутствіемъ въ посылаемомъ плательщику извѣщеніи.

2. Ст. 14 Полож. о госуд. кварт. нал. устанавли-

васть лишь пониженіе окладовъ налога, обусловленное меньшею стоимостью вновь занятаго плательщикомъ помѣщенія и не говорить о сложеніи налога въ случаѣ переѣзда плательщика въ мѣстность, на которую не распространяется дѣйствіе Положенія о кварт. нал., приче́мъ подобное умолчаніе объясняется тѣмъ, что квартирный налогъ имѣетъ цѣлью обложеніе, сообразованное съ совокупностью доходовъ плательщика, насколько она выражается въ стоимости занимаемаго имъ помѣщенія, пере́мѣна же лучшей квартиры на худшую несомнѣнно свидѣтельствуе́тъ объ уменьшеніи матеріальныхъ средствъ плательщика, вслѣдствіе чего послѣднему предоставлено право на пониженіе исчисленнаго съ него оклада квартирнаго налога, тогда какъ переѣздъ плательщика въ мѣстность, не привлеченную къ платежу сего налога, не служитъ еще доказательствомъ какого либо пониженія его достатка и можетъ быть обусловлено причинами, не имѣющими ничего общаго съ матеріальнымъ положеніемъ плательщика, тѣмъ болѣе, что плательщикъ можетъ нанять въ новой мѣстности помѣщеніе, превышающее своею стоимостью его прежнюю квартиру (ук. 20 августа 98 г. за № 9240, по дѣлу инженера Путей Сообщенія Алексѣя *Тверитинова*).

3. Такъ какъ допускаемое ст. 14 пониженіе квартирнаго налога обусловлено пере́мѣною квартиры, то оно не можетъ быть распространено на тѣ случаи, когда квартира не мѣняется, но стоимость ея понижается, безъ уменьшенія размѣровъ квартиры (ц. 22 іюня 95 г. № 5676).

4. Лицо, пере́мѣнившее свою квартиру до 7-го марта въ томъ же самомъ или другомъ городѣ на такую, цѣна которой ниже облагаемаго минимума, подлежитъ освобожденію отъ налога, такъ какъ подобная пере́мѣна является наиболѣе нагляднымъ доказательствомъ личности условій, при которыхъ допускается льгота, предусмотрѣнная ст. 14 Пол. о кварт. нал. (тамъ же).

5. Такъ какъ, согласно точному смыслу ст. 14 Пол. о кварт. нал., пониженіе послѣдняго обусловливается фактической пере́мѣною квартиры къ 7 марта, то срокъ найма плательщикомъ первоначальной квартиры не

можетъ имѣть никакого значенія (д. 22 марта 95 г. № 211).

6. Льгота по ст. 14 Пол. о кварт. нал. не можетъ быть примѣнена къ лицамъ, состоящимъ на государственной службѣ и пользующимся бесплатными квартирами, отведенными по распоряженію подлежащей власти, ибо съ таковыхъ лицъ налогъ опредѣляется не соразмѣрно наемной стоимости занимаемыхъ ими помѣщеній, а пропорціонально присвоенному ихъ должностямъ окладу квартирныхъ денегъ или получаемому ими по службѣ денежному содержанию, при каковыхъ условіяхъ перемѣна одного бесплатнаго помѣщенія на другое не можетъ имѣть никакого вліянія на размѣръ причитающагося съ нихъ оклада квартирнаго налога (д. 15 октября 96 г. № 425).

7. Забота о томъ, чтобы Присутствію, устанавливающему причитающіеся съ плательщиковъ оклады, своевременно были извѣстны свѣдѣнія о перемѣнѣ квартиръ, лежитъ не на домовладѣльцахъ или на Квартирныхъ Присутствіяхъ, а на самихъ плательщикахъ (д. 6 сентября 97 г. № 281).

Г л а в а П.

О порядкѣ опредѣленія окладовъ налога.

Ст. 15. Общее въ предѣлахъ губерніи или области завѣдываніе государственнымъ квартирнымъ налогомъ возлагается на мѣстную Казенную Палату, съ образуемымъ при ней Губернскимъ или Областнымъ по квартирному налогу Присутствіемъ.

1. Высочайше утвержденнымъ, 5 іюня 1900 года, мнѣніемъ Государственнаго Совѣта постановлено: „Въ районѣ дѣятельности тѣхъ Казенныхъ Палатъ, вѣдѣнію коихъ подчинено нѣсколько губерній или областей, учреждается лишь одно губернское или областное по квартирному налогу присутствіе, образуемое, общеуста-

новленнымъ порядкомъ, въ мѣстѣ пребыванія Казенной Палаты“.

2. Губернское по кварт. нал. Присутствіе не имѣетъ права отмѣнять постановленія Городскаго по кварт. нал. Присутствія по собственной инициативѣ, безъ жалобы со стороны плательщика или протеста Предсѣдателя Городскаго Присутствія, такъ какъ такой порядокъ не вызывается надобностью и не соотвѣтствуетъ точному смыслу правилъ Пол. о госуд. кварт. нал., опредѣляющихъ задачи и значеніе Губернскаго Присутствія (ц. 22 іюня 95 г. № 5676).

3. Хотя Губернское по кварт. нал. Присутствіе не имѣетъ права по собственной инициативѣ отмѣнять постановленія Городскихъ по кварт. нал. Присутствій, въ случаѣ несоотвѣтствія ихъ требованіямъ закона, но всегда можетъ охранять интересы казны путемъ надзора за дѣйствіями тѣхъ Присутствій и надлежащихъ указаній на будущее время (Предсѣдателю Казанскаго Губ. по кв. нал. Прис. 10 августа 94 г. № 7294).

Ст. 16. Губернское или Областное по квартирному налогу Присутствіе составляется, подъ предсѣдательствомъ Управляющаго Казенною Палатою, изъ членовъ общаго присутствія оной, городскаго головы (а въ губерніяхъ Царства Польскаго—президента Магистрата) губернскаго города и двухъ лицъ, избираемыхъ на три года Городскою Думою или Магистратомъ губернскаго города. Къ послѣднимъ двумъ членамъ Присутствія избирается равное число кандидатовъ.

Примѣчаніе 1. Въ столицахъ и въ г. Варшавѣ вмѣсто городскаго головы или президента Магистрата въ засѣданіяхъ Губернскаго по квартирному налогу Присутствія можетъ участвовать

одинъ изъ членовъ мѣстнаго городского общественаго управленія по назначенію послѣдняго.

Примѣчаніе 2. При разсмотрѣніи въ Губернскомъ или Областномъ по квартирному налогу Присутствіи дѣлъ, касающихся плательщиковъ, проживающихъ въ уѣздныхъ городахъ, посадахъ и мѣстечкахъ, въ засѣданіи Присутствія предоставляется участвовать, на правахъ членовъ, городскимъ головамъ подлежащихъ городскихъ поселеній.

Примѣчаніе 3. Въ области войска Донскаго въ составъ Областнаго по квартирному налогу Присутствія входятъ непремѣнный членъ комитета по управленію г. Новочеркаскомъ или его товарищъ и два лица, избираемые на три года означеннымъ комитетомъ.

1. Дѣлопроизводство въ Губернскихъ или Областныхъ по кварт. нал. Присутствіяхъ и всѣ сношенія съ подлежащими вѣдомствами и учрежденіями, а равно собраніе справокъ по дѣламъ, до сихъ Присутствій относящимся, возлагается на Казенную Палату (Инстр. ст. 5).

2. По дѣламъ, разсмотрѣннымъ въ засѣданіяхъ Губернскихъ или Областныхъ по кварт. нал. Присутствій, ведутся по каждому засѣданію краткіе журналы, примѣнительно къ прилагаемой при семъ формѣ (№ 1).— Въ случаяхъ, указанныхъ въ ст. 23 Пол. о кварт. нал., а также и по другимъ, болѣе сложнымъ дѣламъ, составляются особые журналы, съ подробнымъ изложеніемъ обстоятельствъ дѣла (Инстр. ст. 10).

3. Тѣ изъ постановленій Губернскихъ или Областныхъ по кварт. нал. Присутствій, для обжалованія коихъ закономъ установлены сроки, объявляются подлежащимъ лицамъ черезъ полицію или иными способами, съ отобраніемъ росписки о времени объявленія (Инстр. ст. 11).

Ст. 17. Для опредѣленія причитающихся съ плательщиковъ окладовъ квартирнаго налога образуются Городскія по квартирному налогу Присутствія, подъ предсѣдательствомъ Податнаго Инспектора или лица по назначенію Управляющаго Казенною Палатою, изъ приглашаемыхъ на одинъ годъ мѣстныхъ квартирохозяевъ въ числѣ отъ четырехъ до шести. Въ столицахъ и наиболѣе значительныхъ городахъ, гдѣ будетъ признано нужнымъ, можетъ быть образовано нѣсколько такихъ Присутствій. Число участковъ и границы оныхъ опредѣляются Министромъ Финансовъ.

1. Ближайшее опредѣленіе числа квартирохозяевъ, подлежащихъ приглашенію въ Городскія по кварт. нал. Присутствія, въ предѣлахъ, установленныхъ закономъ (ст. 17 Пол.), зависитъ отъ усмотрѣнія учрежденій, ихъ избирающихъ. Срокъ избранія считается съ 1 января (Инстр. примѣч. 2 къ ст. 4).

2. Такъ какъ, согласно ст. 17, право на избраніе въ члены Городскихъ по кварт. нал. Присутствій обусловлено лишь принадлежностью избираемыхъ лицъ къ мѣстнымъ квартирохозяевамъ, то членами Квартирнаго Присутствія могутъ быть избраны или назначены и лица, не состоящія въ числѣ городскихъ избирателей (ц. 22 іюня 95 г. № 5676).

3. Предсѣдателемъ Квартирнаго Присутствія могутъ быть приглашаемы въ засѣданіе и свѣдущія лица, которыя, въ такомъ случаѣ, пользуются лишь правомъ совѣщательнаго голоса (тамъ-же).

4. *) Лица іудейскаго вѣроисповѣданія могутъ быть избираемы въ члены Городскихъ по кварт. нал. Присутствій въ томъ вниманіи, что послѣднія, образуе-

*) Въ силу ст. 983 Зак. о Сост., изд. 1876 г., въ составъ Присутствій по кварт. нал. лицъ іудейскаго вѣроисповѣданія должно быть не болѣе третьей части, такъ чтобы другія двѣ части съ предсѣдателемъ были изъ хри-

мыя по закону 14 мая 1893 года, не могутъ быть признаны учрежденіями городского общественнаго управленія, и что члены сихъ Присутствій избираются не изъ лицъ, пользующихся правомъ участія въ городскихъ выборахъ, а вообще изъ мѣстныхъ квартирохозяевъ (отн. Мин. Вн. Дѣль 9 апрѣля 95 г. № 3916).

5. Дѣлопроизводство въ Городскихъ по кварт. нал. Присутствіяхъ и всѣ сношенія съ подлежащими вѣдомствами и учрежденіями, а равно собираніе справокъ по дѣламъ, до сихъ Присутствій относящимся, возлагается на предсѣдателя. Въ случаяхъ, когда, по сложности дѣла, Управляющей Казенною Палатою признаеть то необходимымъ, дѣлопроизводство Городскаго Присутствія возлагается на особо для сей цѣли командированное лицо (Инстр. ст. 5).

6. По дѣламъ, разсмотрѣннымъ въ засѣданіяхъ Городскихъ по кварт. нал. Присутствій, ведутся по каждому засѣданію краткіе журналы, примѣнительно къ прилагаемой при семъ формѣ (№ 1). При опредѣленіи окладовъ налога, въ журналѣ проставляются лишь одни №№ разсмотрѣнныхъ въ засѣданіи заявленій домовладѣльцевъ, самые-же оклады, а равно отмѣтки объ освобожденіи отъ квартирнаго налога проставляются на подлинныхъ заявленіяхъ.—Въ случаяхъ, указанныхъ въ ст. 23 Пол. о квар. нал., а также и по другимъ, болѣе сложнымъ дѣламъ, составляются особые журналы, съ подробнымъ изложеніемъ обстоятельствъ дѣла (Инстр. ст. 10).

7. Тѣ изъ постановленій Городскихъ по кварт. нал. Присутствій, для обжалованія коихъ закономъ установлены сроки, объявляются подлежащимъ лицамъ черезъ полицію или иными способами, съ отобраніемъ росписки о времени объявленія (Инстр. ст. 11).

8. Дѣлопроизводство въ Городскихъ по кварт. нал. Присутствіяхъ должно быть ведено отдѣльно отъ дѣлъ, находящихся въ производствѣ Податныхъ Инспекторовъ

стіанъ. Большее число тѣхъ лицъ въ квартирныхъ присутствіяхъ можетъ быть допущено лишь въ случаѣ, указанномъ въ ст. 25 Пол. о госуд. промысловомъ налогѣ, и, слѣдовательно, съ разрѣшенія г. Министра Финансовъ.

а посему по каждому Присутствію должны быть заведены особые входящіе и исходящіе реестры. (Инстр. ст. 12).

9. Оконченныя производствомъ дѣла и книги Городскихъ по кварт. нал. Присутствій (за исключеніемъ списка домовладѣній) передаются не позже 1 мая слѣдующаго года на храненіе въ архивы подлежащихъ казначействъ порядкомъ, устанавливаемымъ Управляющимъ Казенною Палатою. Въ городахъ-же, гдѣ находятся Казенныя Палаты, дѣла Городскихъ Присутствій передаются къ тому же сроку въ архивъ Палаты. (Инстр. ст. 13).

10. Въ Городскихъ по кварт. нал. Присутствіяхъ ведутся списки всѣхъ домовладѣній, расположенныхъ въ районѣ вѣдомства Присутствія (Инстр. ст. 14). Списки сіи составляются и исправляются по свѣдѣніямъ, имѣющимся въ городскихъ или земскихъ общественныхъ управленіяхъ, и по другимъ даннымъ (Инстр. ст. 15).

11. Свѣдѣнія о переходѣ отъ одного владѣльца къ другому недвижимыхъ имуществъ и объ уничтоженіи строеній или сооруженіи новыхъ зданій въ городскихъ поселеніяхъ, на кои распространено дѣйствіе Пол. о госуд. кварт. нал., сообщаются Городскимъ Присутствіямъ подлежащими городскими общественными управленіями, по мѣрѣ полученія ими означенныхъ свѣдѣній (Инстр. ст. 16).

12. Г. Министръ Внутреннихъ Дѣлъ, циркуляромъ отъ 31 января 1894 года за № 4, предложилъ г.г. Губернаторамъ сдѣлать распоряженіе къ тому, чтобы городскія общественныя управленія сообщали Городскимъ по кварт. нал. Присутствіямъ указанная въ ст. 16 свѣдѣнія объ измѣненіяхъ въ составѣ недвижимыхъ, имуществъ (ц. 17 февраля 94 г. № 1573).

13. Списки домовладѣній ведутся примѣнительно къ прилагаемой при семъ формѣ (№ 2). Гдѣ признано будетъ болѣе удобнымъ, они могутъ быть составляемы и по карточной системѣ. Домовладѣнія вносятся въ списки въ томъ порядкѣ, который принятъ въ данной мѣстности для опредѣленія мѣстонахожденія владѣній, т. е. по частямъ, кварталамъ, улицамъ и т. п., причемъ каждое отдѣльное владѣніе заносится въ списокъ особою статьею (Инстр. ст. 17).

14. Отдѣльнымъ владѣніемъ признается каждое

строение или совокупность строений, внесенныхъ одною статьею въ книги городскихъ управъ или замѣняющихъ ихъ учреждений (Инстр. прим. къ ст. 17).

15. Объ опредѣленныхъ Министромъ Финансовъ числѣ Городскихъ по кварт. нал. Присутствій и границахъ подвѣдомственныхъ имъ участковъ публикуется во всеобщее свѣдѣніе (Инстр. прим. къ ст. 3).

16. Въ тѣхъ случаяхъ, когда въ предѣлахъ одного податнаго участка находится нѣсколько мѣстностей, подлежащихъ платежу квартирнаго налога, Казеннымъ Палатамъ предоставляется озаботиться надлежащимъ распредѣленіемъ—если въ томъ будетъ необходимость—занятій по установленію квартирнаго налога между мѣстнымъ Податнымъ Инспекторомъ и Инспекторомъ сосѣдняго податнаго участка, менѣе обремененнымъ занятіями по квартирному налогу въ своемъ участкѣ, или возложить часть обязанностей Податнаго Инспектора на лицо, особо для сей цѣли командируемое Казенною Палатою, съ удовлетвореніемъ его прогонами и суточными деньгами на общемъ по закону о командировкахъ основаніи (ц. 18 ноября 93 г. № 9098),

17. Расходы на выдачу квартирныхъ денегъ командированнымъ въ квартирныя присутствія чиновникамъ Казенной Палаты и на вознагражденіе служащихъ въ ней лицъ за особые труды по взиманію квартирнаго налога должны быть покрываемы изъ ассигнуемыхъ Палатѣ на сей предметъ кредитовъ, а за недостаткомъ послѣднихъ, изъ общихъ средствъ Казенной Палаты (пр. Самарской К. П. 3 марта 95 г. № 2062).

Ст. 18. Члены Городскихъ по квартирному налогу Присутствій (ст. 17) избираются: 1) въ городскихъ поселеніяхъ, въ коихъ введено Городовое Положеніе, — Городскою Думою или собраніемъ городскихъ уполномоченныхъ; 2) въ прочихъ городскихъ поселеніяхъ — Губернаторомъ, по соглашенію съ Управляющимъ Казенною Палатою; 3) въ поселеніяхъ, не имѣющихъ городского устройства, —

уѣзднымъ земскимъ собраніемъ, а въ мѣстностяхъ, гдѣ земскія учрежденія не введены, — Губернаторомъ, по соглашенію съ Управляющимъ Казенною Палатою.

Примѣчаніе. Въ городахъ дворцоваго вѣдомства члены Городскихъ по квартирному налогу Присутствій приглашаются начальникомъ мѣстнаго дворцоваго управленія, по соглашенію съ Управляющимъ Казенною Палатою.

1) *Высочайше* утвержденнымъ, 5 іюня 1900 г., мнѣніемъ Государственнаго Совѣта постановлено: „Въ губерніяхъ и областяхъ Закавказья члены Городскихъ по квартирному налогу Присутствій назначаются подлежащимъ губернаторомъ или начальникомъ области, по соглашенію съ управляющимъ Казенною Палатою“.

2) Во избѣжаніе случаевъ неизбранія членовъ Квартирныхъ Присутствій Казеннымъ Палатамъ надлежитъ заблаговременно входить по сему предмету въ сношеніе съ учрежденіями, отъ которыхъ зависитъ избраніе такихъ членовъ (пр. Черниговской К. П. 9 янв. 99 г. № 160).

Ст. 19. Засѣданія Губернскихъ или Областныхъ и Городскихъ по квартирному налогу Присутствій назначаются предсѣдателями оныхъ по мѣрѣ надобности. О каждомъ засѣданіи члены присутствія или заступающіе ихъ мѣсто кандидаты должны быть извѣщаемы письменными приглашеніями.

Ст. 20. Засѣданіе признается состоявшимся, если въ немъ участвуетъ не менѣе трехъ лицъ, считая въ томъ числѣ и предсѣдателя. Для дѣйствительности засѣданія Губернскаго или Областнаго по квартирному налогу Присутствія необходимо

сверхъ того участіе въ ономъ хотя одного члена, не принадлежащаго къ составу Казенной Палаты.

Ст. 21. Если по первому приглашенію предсѣдателя въ засѣданіе Городскаго Присутствія прибудетъ менѣе двухъ членовъ, то назначается вторичное засѣданіе. Въ случаѣ неприбытія и въ сіе послѣднее необходимаго числа членовъ, для участія въ ономъ, на правахъ членовъ, приглашаются предсѣдателемъ мѣстные квартирохозяева, въ числѣ не менѣе двухъ, о чемъ члены Присутствія предваряются въ посылаемыхъ имъ на вторичное засѣданіе приглашеніяхъ.

Ст. 22. Губернскія или Областныя и Городскія Присутствія постановляютъ свои опредѣленія по большинству голосовъ; при равенствѣ же голосовъ голосъ предсѣдателя даетъ перевѣсъ,

Ст. 23. Постановление Городскаго Присутствія, съ коимъ не согласенъ предсѣдатель онаго, приостанавливается исполненіемъ и дѣло переходитъ на разрѣшеніе Губернскаго или Областнаго по квартирному налогу Присутствія.

1. Въ указанныхъ въ сей статьѣ случаяхъ дѣло передается на разрѣшеніе Губернскаго или Областнаго Присутствія не позже трехдневнаго срока со дня подписанія журнала по такому дѣлу (Инстр. прим. къ ст. 9).

2. Возраженія плательщика противъ податной оцѣнки его квартиры Губернскимъ Присутствіемъ въ случаяхъ, предусмотрѣнныхъ ст. 23, подлежатъ разсмотрѣнію Городскаго по кварт. нал. Присутствія, въ коллегіальномъ его составѣ, такъ какъ въ законѣ не установлено какихъ-либо особыхъ правилъ для обжалованія оцѣнокъ помѣщеній, установленныхъ Губернскимъ При-

сутствіемъ по ст. 23 Пол.; къ тому же оцѣнка Губернскаго Присутствія устанавливается на основаніи заявленій домохозяевъ и данныхъ, имѣющихся въ Городскомъ Присутствіи, *безъ участія въ семъ дѣлѣ самихъ квартирохозяевъ*, которые могутъ сообщить въ своихъ возраженіяхъ новыя данныя, измѣняющія первоначальную оцѣнку. Такимъ образомъ, Городское Присутствіе, разсматривая возраженіе плательщика на оцѣнку Губернскаго Присутствія, будетъ призвано не къ повѣркѣ постановленія послѣдняго, но лишь къ соображенію его съ новыми обстоятельствами дѣла, что можетъ быть съ успѣхомъ выполнено лишь учрежденіемъ, стоящимъ близко къ плательщику. Если и второе постановленіе Городскаго Присутствія вызоветъ протестъ его Предсѣдателя и дѣло будетъ перенесено вторично въ Губернское Присутствіе, то постановленіе послѣдняго по такому дѣлу можетъ быть обжаловано плательщикомъ лишь въ порядкѣ, указанномъ 34 ст. Пол. (ц. 22 іюня 95 г. № 5676).

3. Губернское Присутствіе имѣетъ право установить и самостоятельно податную оцѣнку квартиры, независимо отъ высказанныхъ о ней мнѣній Предсѣдателемъ и большинствомъ членовъ Городскаго Присутствія. Объ установленной Губернскимъ Присутствіемъ податной оцѣнкѣ квартиры сообщается плательщику во всѣхъ случаяхъ черезъ Городское Присутствіе (тамъ-же).

4. Дѣйствіе ст. 23 не распространяется на указанные въ ст. 26 постановленія Присутствій о наложеніи взысканій на плательщиковъ (тамъ-же).

Ст. 24. Каждый домовладѣлецъ или лицо, его замѣняющее (арендаторъ дома или управляющій онымъ), доставляетъ ежегодно, не позже 7 Января, по установленной формѣ, въ подлежащее Городское по квартирному налогу Присутствіе списокъ всѣхъ находящихся въ домѣ жилыхъ помѣщеній (квартиръ), съ обозначеніемъ: 1) фамиліи и званія наемателей, а также лицъ, коимъ квартиры предо-

ставлены домовладѣльцемъ бесплатно; 2) условленной съ каждымъ нанимателемъ платы за квартиру, а также входитъ ли въ составъ оной плата за меблировку и отопленіе, и 3) приблизительной наемной цѣны помѣщеній, занимаемыхъ самимъ домовладѣльцемъ, а равно отдаваемыхъ имъ въ бесплатное пользованіе другимъ лицамъ (ст. 11).

1. Квартирное присутствіе, не ожидая доставленія домовладѣльцами требуемыхъ отъ нихъ ст. 24 Пол. о госуд. кварт. нал. заявленій, собираетъ необходимыя свѣдѣнія о стоимости и условіяхъ найма помѣщеній, посредствомъ справокъ въ городскихъ и земскихъ управахъ, въ страховыхъ обществахъ и кредитныхъ по залогу недвижимыхъ имуществъ учрежденіяхъ, а равно и другими способами, могущими служить къ выясненію дѣйствительной стоимости и условій найма помѣщеній (Инстр. ст. 18).

2. Податнымъ Инспекторамъ предоставляется требовать отъ правительственныхъ, земскихъ, городскихъ и сословныхъ учрежденій находящихся въ предѣлахъ ихъ участковъ, а также отъ предпріятій долгосрочнаго кредита и страховыхъ, имѣющіяся у нихъ и необходимыя для правильнаго обложенія свѣдѣнія о составѣ, цѣнности или доходности недвижимыхъ имуществъ и другія оцѣночныя по симъ имуществамъ данныя (Высочайше утвержденное, 24 мая 1899 года, Полож. о Податныхъ Инспекторахъ и ихъ помощникахъ, ст. 16).

3. При требованіи указанныхъ въ предъидущей (16) статьѣ свѣдѣній, отъ усмотрѣнія подлежащихъ учрежденій или находящихся въ предѣлахъ податнаго участка предпріятій зависитъ доставить мѣстному Податному Инспектору имѣющіяся у нихъ свѣдѣнія въ письменной формѣ или допустить его къ извлеченію оныхъ изъ подлинныхъ дѣлъ и книгъ (тамъ-же, ст. 17).

4. Справки и выписки изъ актовъ, внесенныхъ въ нотаріальныя книги, могутъ быть требуемы Податными Инспекторами не иначе, какъ въ порядкѣ, установ-

ленномъ ст. 124 *) Полож. о нотар. части (тамъ-же, ст. 18).

5. Наемная стоимость помѣщеній можетъ быть выясняема также и путемъ осмотра ихъ Предсѣдателемъ Городскаго Присутствія (Инстр. ст. 19). Осмотръ помѣщеній производится съ разрѣшенія квартирохозяевъ. Если наемная стоимость помѣщенія можетъ быть выяснена лишь путемъ его осмотра, то Предсѣдатель обязанъ обращаться къ квартирохозяину съ просьбою о разрѣшеніи осмотра (ц. 22 іюня 95 г. № 5676).

6. Казенная Палата обязана заблаговременно озаботиться изготовленіемъ необходимаго количества бланковъ по установленной формѣ (№ 3), для заявленій, подаваемыхъ домовладѣльцами или замѣняющими ихъ лицами и управленіями, и разослать таковыя бланки не позже 15 декабря, для бесплатной ихъ раздачи, въ подлежащія мѣста и учрежденія. Одновременно съ рассылкою сихъ бланковъ Казенная Палата доводитъ ежегодно до всеобщаго свѣдѣнія тѣмъ способомъ, какой, по мѣстнымъ условіямъ, окажется наиболѣе удобнымъ, изъ какихъ учрежденій могутъ быть получаемы означенные въ сей статьѣ бланки (Инстр. ст. 20 съ прим.),

7. Статья 24 Полож. о кварт. налогѣ, возлагая на домовладѣльцевъ обязанность подавать къ извѣстному сроку, по установленной формѣ, въ Городское по кварт. нал. Присутствіе списки всѣхъ находящихся въ домахъ жилыхъ помѣщеній, не ставитъ выполнение сей обязанности въ зависимость отъ своевременнаго врученія бланковъ для означенныхъ списковъ и даже не вмѣняетъ финансовому вѣдомству въ обязанность изготовлять таковыя бланки (д. 25 апрѣля 98 г. № 157).

*) Ст. 124 *Полож. о нотар. части* (Св. Зак. Т. XVI, изд. 1892 года).

Изъятіе изъ установленныхъ въ предшедшихъ (122 и 123) статьяхъ правилъ допускается: для лицъ судебного вѣдомства, по надлежащемъ съ ихъ стороны удостовѣреніи, что справки или копіи необходимы имъ для исполненія служебныхъ обязанностей, и для должностныхъ лицъ административныхъ вѣдомствъ, по предьявленіи ими такого-же удостовѣренія и по полученіи разрѣшенія Предсѣдателя Окружнаго Суда;.....

8. Когда окончаніе срока приходится въ день непри-
сутственный, то день сей и сряду за нимъ слѣдующіе
табельные дни въ счетъ не полагаются, но послѣднимъ
срокомъ считается первый за тѣмъ присутственный
день. При подачѣ списка по почтѣ принимается въ раз-
счетъ тотъ день, когда списокъ полученъ на почтѣ въ
томъ мѣстѣ, гдѣ находится подлежащее по кварт. нал.
Присутствіе (ц. 13 іюля 1896 г. № 5910).

9. Лица, пропустившія срокъ для подачи заявленій,
могутъ, тѣмъ не менѣе, сообщать требуемыя отъ нихъ
свѣдѣнія и послѣ онаго, не позднеѣ однако 1 февраля,—
при чемъ обстоятельство это принимается во вниманіе
при опредѣленіи размѣра слѣдующаго съ нихъ по за-
кону (ст. 25 Пол.) взысканія (Инстр. ст. 22 прим.).

10. Приемъ заявленій домовладѣльцевъ возлагается,
независимо отъ Городскаго Присутствія, на мѣстныя
казначейства и городскія управленія, а также и на дру-
гія мѣста и учрежденія, по предварительному соглаше-
нію Управляющаго Казенною Палатою съ подлежащими
вѣдомствами. Росписаніе мѣстъ и учреждений, предна-
значенныхъ для приѣма заявленій, доводится до всеоб-
щаго свѣдѣнія тѣмъ способомъ, какой, по мѣстнымъ
условіямъ, окажется наиболѣе удобнымъ. Вмѣстѣ съ
тѣмъ Казенная Палата опредѣляетъ, въ какихъ учрежде-
ніяхъ заявленія домовладѣльцевъ принимаются только
до 7 января, и какія уполномочены принимать таковыя
до 1-го февраля (Инстр. ст. 23).

11. Подаваемые заявленія заносятся въ особую, по
установленной формѣ (№ 4) книгу, въ хронологиче-
скомъ порядкѣ ихъ поступленія. Въ приемѣ заявленій
подавателямъ выдаются росписки, съ обозначеніемъ года
и входящаго номера, подъ которымъ заявленіе занесено
въ книгу.—Учрежденія, на которыя возлагается приемъ
заявленій домовладѣльцевъ, снабжаются, по распоряже-
нію Казенной Палаты, установленными для записи за-
явленій книгами (Инстр. ст. 24 прим.). Въ упомянутой
книгѣ дѣлается надпись о числѣ заявленій, посту-
пившихъ и записанныхъ въ книгу по 7-е января вклю-
чительно. Заявленія, поступившія послѣ этого срока
(7 января), вносятся въ ту же книгу, ниже сдѣланной
надписи, а на роспискахъ въ полученіи сихъ заявленій

выставляются, кромѣ года, число и мѣсяць подачи заявленія (Инстр. ст. 25).

12. Заявленія, поступившія по 7 января включительно, отсылаются въ Городскія Присутствія не позже 8 января, а поступившія послѣ означеннаго срока—дополнительно, по мѣрѣ приѣма. Въ тѣхъ городахъ, гдѣ открыто нѣсколько Городскихъ Присутствій, порядокъ отсылки по принадлежности заявленій устанавливается Управляющимъ Казенною Палатою, по соглашенію съ сими учрежденіями (Инстр. ст. 26 съ прим).

13. Подача заявленій, несоотвѣтствующихъ требованіямъ ст. 24 Пол. о кварт. нал., влечетъ за собою тѣ-же послѣдствія, какъ и неподача вовсе заявленій. Заявленія, на которыхъ, вслѣдствіе неисправнаго вида ихъ, невозможно или затруднительно проставлять оклады налога, переписываются въ Городскомъ Присутствіи на бланкахъ по той-же формѣ (№ 3) и замѣняютъ собою подлинныя заявленія, которыя и прикладываются къ дубликату (Инстр. ст. 27 съ примѣч.).

14. Для домовладѣній, о коихъ не доставлено заявленій, составляется въ Городскомъ Присутствіи, по формѣ № 3, опись имѣющихся въ нихъ жилыхъ помѣщеній, замѣняющая собою заявленіе домовладѣльца (Инстр. ст. 28).

15. Подача сихъ заявленій обязательна лишь по тѣмъ владѣніямъ, въ коихъ имѣются жилья помѣщенія, наемная стоимость которыхъ не ниже размѣра, установленнаго закономъ для взиманія квартирнаго налога. (Инстр. ст. 22).

16. За домовладѣльцами никакъ не можетъ быть признано безусловное право не подавать требуемыхъ ст. 24 Пол. о кварт. нал. заявленій на томъ лишь основаніи, что, *по ихъ мнѣнію*, стоимость занимаемыхъ ими въ собственныхъ домахъ или отдаваемыхъ въ бесплатное пользованіе помѣщеній не достигаетъ минимума, установленнаго закономъ для взиманія квартирнаго налога. Если дѣйствительная стоимость означенныхъ помѣщеній, удостовѣренная подлежащимъ Квартирнымъ Присутствіемъ, значительно превышаетъ установленный закономъ минимумъ, то не можетъ быть сомнѣнія въ намѣреніи домовладѣльца, не подавшаго заявленія, уклониться отъ платежа причитающагося съ него оклада

квартирнаго налога, а потому таковой домовладѣлецъ не можетъ подлежать и освобожденію отъ взысканія, установленнаго ст. 25 Пол. о кварт. нал. Сложеніе отвѣтственности за неподачу заявленія представляется умѣстнымъ лишь въ томъ случаѣ, если дѣйствительная стоимость бесплатнаго помѣщенія такъ мало уклоняется отъ необлагаемаго минимума, что могла возбудить въ домовладѣльцѣ сомнѣніе въ томъ, удовлетворяетъ-ли, по своей цѣнѣ, занимаемое имъ или другимъ лицомъ бесплатное помѣщеніе условію, установленному закономъ для обложенія налогомъ хозяина таковаго помѣщенія. Но и здѣсь, въ случаѣ признанія послѣдняго Квартирнымъ Присутствіемъ подлежащимъ привлеченію, по своей стоимости, къ платежу налога, домовладѣльцы обязаны, съ слѣдующаго за окончательнымъ установленіемъ оклада года, подавать установленные ст. 24 заявленія, подъ опасеніемъ уплаты за неисполненіе сей обязанности установленнаго закономъ штрафа. Что же касается помѣщеній, сдаваемыхъ въ наемъ, то такъ какъ цѣною означенныхъ помѣщеній, служащею основаніемъ для исчисленія окладовъ квартирнаго налога, признается, согласно ст. 9 Пол. о кварт. нал., дѣйствительная за помѣщеніе наемная плата, привлеченіе хозяевъ такихъ помѣщеній Квартирнымъ Присутствіемъ къ платежу налога должно имѣть послѣдствіемъ одновременное съ установленіемъ оклада наложеніе штрафа на домовладѣльца, не подавшаго заявленія о таковыхъ помѣщеніяхъ, за исключеніемъ случаевъ, когда размѣръ наемной платы за помѣщеніе обусловливается какими либо особыми отношеніями квартиронанимателя къ домовладѣльцу (родствомъ, свойствомъ и т. п.). Въ подобныхъ случаяхъ наложеніе штрафа должно производиться, какъ и относительно бесплатныхъ квартиръ, лишь съ слѣдующаго послѣ окончательнаго установленія оклада года (ц. 1 іюня 96 г. № 4690).

17. Происходившій въ ноябрѣ 1896 г. Съѣздъ Податныхъ Инспекторовъ Петроковской губерніи призналъ полезнымъ ввести нѣкоторыя измѣненія въ установленную Инструкціею форму бланковъ для заявленій, подаваемыхъ домовладѣльцами. Предположенныя измѣненія касались первой и пятой графъ помянутой формы и имѣли

цѣлью: 1) устранить возникающія въ Квартирныхъ Присутствіяхъ недоразумѣнія по случаю того, что при нынѣшней редакціи графы первой („№№ квартиръ по порядку“) многіе домовладѣльцы обозначаютъ нумера квартиръ въ томъ порядкѣ, какъ онѣ показаны въ заявленіяхъ, а не тѣ нумера, подъ которыми значатся въ дѣйствительности занимаемая жильцами помещенія въ домѣ, и 2) получить, посредствомъ соотвѣтственнаго дополненія графы пятой (о цѣнѣ помѣщеній), точныя свѣдѣнія о лицахъ, занимающихъ жилища и торгово-промышленныя помещенія совмѣстно, и объ оцѣнкѣ самимъ домовладѣльцемъ квартиры отдѣльно отъ торгово-промышленнаго заведенія.

Департаментъ Окладныхъ Сборовъ, признавая вполне желательнымъ устранить затрудненія, встрѣченныя Квартирными Присутствіями вслѣдствіе неточности или неполноты свѣдѣній, заключающихся въ заявленіяхъ домовладѣльцевъ, нашель, вмѣстѣ съ тѣмъ, что, для достиженія сей цѣли, не представляется необходимости въ предложенныхъ Съѣздомъ измѣненіяхъ самой формы № 3 и полагаель, что помянутыя затрудненія могли бы быть устранены помѣщеніемъ въ формѣ соотвѣтственныхъ выносокъ съ указаніемъ способа заполнения подлежащихъ графъ (пр. Петроковской К. П. 4 іюня 97 г. № 4545).

Ст. 25. За неисполненіе требованій, изложенныхъ въ ст. 24, домовладѣльцы или лица, ихъ замѣняющія, подвергаются денежному взысканію въ размѣрѣ не свыше пятидесяти рублей.

Если же ими будутъ доставлены Городскому по квартирному налогу Присутствію завѣдомо невѣрныя свѣдѣнія о числѣ находящихся въ домѣ квартиръ и объ условіяхъ ихъ найма, то они подвергаются денежному взысканію не свыше трехсотъ рублей.

1. При разсмотрѣніи означенныхъ въ ст. 24 Пол. о кварт. нал. заявленій, Городское по кварт. нал. При-

существование удостоверяется: поданы ли заявления всеми обязанными к тому домовладельцами, поступили ли эти заявления в законный срок, заключают ли они все требуемые законом сведения и не содержится ли в заявлениях сведений неверных (Инстр. ст. 63).

2. В тех случаях, когда обнаружено будет, что домовладельцем, или заменяющим его лицом не исполнены требования закона относительно срока подачи заявления, формы и содержания оного, Городское Присутствие постановляет определение о наложении на виновного денежного взыскания, согласно ст. 25 Пол. о кварт. нал. (Инстр. ст. 64).

3. Всякое нарушение ст. 24 должно обязательно влечь за собою наложение денежного взыскания, и от усмотрения Городского по кварт. нал. Присутствия зависит лишь определение размера такого взыскания. (Ц. 22 июня 95 г. № 5676).

4. Штраф, на основании 25 ст. Пол., должен налагаться за сообщение неверного факта, например, за уменьшение цены квартиры, отдаваемой в наем, но не за выражение мнения, хотя бы и неправильного, о стоимости квартиры, никогда в наем не сдававшейся (там же).

5. Ответственность за неисполнение требований, изложенных в ст. 24 Пол. о кварт. нал., и за доставление завдомо неверных сведений о числе квартир и условиях их найма в дом, принадлежащем общественному или сословному учреждению, возлагается на лицо, завдывающее или управляющее домом (Инстр. ст. 65).

6. Лица завдующия казенными домами (а также дворцовыми, удельными и кабинетскими), подлежат, за недоставление требуемых ст. 24 Пол. о кварт. нал. сведений, лишь служебной ответственности, а именно как за упущение по должности или за бездействие власти; лица же, управляющия домами общественными и сословными, равно как и арендаторы казенных имуществ, преследуются за неисполнение ст. 24 Пол. о кварт. нал. на общих, с частными домовладельцами, основаниях, т. е. по ст. 25 того же Пол. (ц. 16 августа 96 г. № 6763).

7. Взысканіе по второй части ст. 25 Пол. о госуд. кварт. нал. можетъ быть наложено только на лицъ, сообщившихъ завѣдомо невѣрныя свѣдѣнія о числѣ находящихся въ домѣ квартиръ и объ условіяхъ ихъ найма. Во всѣхъ прочихъ случаяхъ, нарушенія требованій, изложенныхъ въ ст. 24 Пол., караются по первой части ст. 25 сего Пол. (Инстр. ст. 66).

8. Одно изъ Городскихъ по кварт. нал. Присутствій налагало въ 1897 году взысканія только на тѣхъ домовладѣльцевъ, которые не подали заявленій по небрежности или нежеланію заявлять о новыхъ квартирахъ; тѣ же домовладѣльцы, кои сами занимали помѣщенія въ своихъ домахъ или у коихъ давно жили одни и тѣже квартиранты, оштрафованы Присутствіемъ не были потому, что въ ихъ заявленіяхъ на 1896 годъ видны были квартирныя цѣны, вслѣдствіе чего, за неполученіемъ таковыхъ заявленій на 1897 годъ, особеннаго затрудненія, при исчисленіи квартирнаго налога за этотъ годъ не представлялось. Такой образъ дѣйствій Присутствія найденъ Департаментомъ Окладныхъ Сборовъ не соответствующимъ какъ буквальному смыслу ст. 25 Пол. о кварт. нал., такъ и преподаннымъ Департаментомъ разъясненіямъ помянутой статьи.

9. На основаніи п. 4 ст. 158 Устав. о наказаніяхъ, денежныя взысканія отмѣняются за давностью въ тѣхъ случаяхъ, когда они не были наложены въ теченіи *шести* мѣсяцевъ со времени учиненія проступковъ, за которые полагаются таковыя взысканія. По силѣ сей статьи и штрафы за нарушеніе ст. 24 Пол. о кварт. нал. должны быть наложены въ теченіи *шести* мѣсяцевъ со времени обнаруженія нарушеній (пр. Уфимской К. П. 22 мая 98 г. № 4196).

10. Штрафы и взысканія за нарушеніе Пол. о госуд. кварт. нал. должны быть зачисляемы въ ст. 1 § 33*) доходной смѣты Департамента Окладныхъ Сборовъ (взысканія и штрафы за нарушеніе разныхъ уставовъ, узаконеній и постановленій законовъ о податяхъ (пр. Гродненской К. П. 31 декабря 94 г. № 12896).

*) Нынѣ § 35.

Ст. 26 *). Означенныя въ предшедшей (25) статьѣ взысканія налагаются по постановленію Городскаго по квартирному налогу Присутствія. Постановленіе Присутствія объявляется лицу, на которое наложено взысканіе, съ предоставленіемъ ему двухнедѣльнаго, со дня сего объявленія, срока для взноса взысканія. Если къ означенному сроку взысканіе не будетъ внесено, то дѣло обращается къ подлежащему Мировому Судьѣ или Уѣздному Члену Окружнаго Суда для дальнѣйшаго производства въ порядкѣ, установленномъ для дѣлъ о преступленіяхъ и проступкахъ противъ имущества и доходовъ казны.

*) *Учрежденіе Судебныхъ Установленій* (Св. зак. т. XVI, изд. 1892 года).

Ст. 5. Мировые Судьи, ихъ Съѣзды, Окружные Суды и Судебныя Палаты разсматриваютъ дѣла по *существу*; Правительствующій же Сенатъ, въ качествѣ верховнаго Кассационнаго Суда, не рѣшая дѣлъ по существу въ общемъ порядкѣ судопроизводства, наблюдаетъ за охраненіемъ точной силы закона и за единообразнымъ его исполненіемъ всѣми судебными установленіями Имперіи.

Уставъ Уголовнаго Судопроизводства (Св. Зак. т. XVI, изд. 1892 г.).

Ст. 124. Приговоръ Мироваго Судьи считается *окончательнымъ*, когда имъ опредѣляются: внушеніе, замѣчаніе или выговоръ, денежное взысканіе не свыше *пятнадцати* рублей съ одного лица.....

Ст. 145. На неокончательные приговоры Мироваго Судьи обѣ стороны могутъ приносить отзывы по всѣмъ предметамъ дѣла, до нихъ относящимся ...

Ст. 147. На подачу отзыва полагается *двухнедѣльный*, со времени объявленія приговора, срокъ.

Ст. 172. Приговоры Мироваго Съѣзда почитаются окончательными и апелляціи не подлежатъ.

Ст. 173. На окончательные приговоры Мировыхъ Судей и ихъ Съѣздовъ допускаются жалобы сторонъ и протесты Товарища Прокурора въ кассационномъ порядкѣ.

1. Определенія о наложеніи взысканій по второй части 25 статьи Пол. о госуд. кварт. нал. должны заключать въ себѣ подробное изложеніе соображеній Присутствія, послужившихъ основаніемъ къ примѣненію этой части ст. 25 Пол. (Инстр. ст. 67).

2. Постановленія Городскихъ Присутствій о наложеніи денежныхъ взысканій объявляются подлежащимъ лицамъ въ установленномъ порядкѣ, съ отобраніемъ подписокъ о времени объявленія постановленія. При объявленіи прилагается платежное свидѣтельство для взно-

Ст. 174. Жалобы и протесты на окончательные приговоры Мирowychъ Судей и ихъ Съѣздовъ могутъ быть приносимы: 1) въ случаѣ явнаго нарушенія прямого смысла закона и неправильнаго толкованія его при опредѣленіи преступнаго дѣйствія и рода наказанія; 2) въ случаѣ нарушенія обрядовъ и формъ судопроизводства столь существенныхъ, что вслѣдствіе несоблюденія ихъ невозможно признать приговоръ въ силѣ судебного рѣшенія; 3) въ случаѣ нарушенія предѣловъ вѣдомства или власти, закономъ предоставленной Мирскому Судьѣ или Мирвому Съѣзду.

Ст. 175. Жалобы и протесты на окончательные приговоры Мирowychъ Судей подаются въ тотъ же срокъ и съ соблюденіемъ тѣхъ же правилъ, какія постановлены для подачи апелляціонныхъ отзывать (ст. 147—151).

Ст. 176. Жалобы и протесты на окончательные приговоры Мирowychъ Судей вносятся въ Мировой Съѣздъ, а на приговоры Съѣзда — въ Кассационный по уголовнымъ дѣламъ Департаментъ Правительствующаго Сената.

Ст. 1190. Срокъ подачи отзыва на приговоръ Мироваго Судьи считается для казеннаго управленія со дня полученія имъ копій съ приговора.

Правила объ устройствѣ судебной части и производствѣ судебныхъ дѣлъ въ мѣстностяхъ, въ которыхъ введено Положеніе о земскихъ участковыхъ начальникахъ (Св. Зак. т. XVI, изд. 1892 г.).

Ст. 26. Въ уѣздахъ состоятъ Уѣздные Члены Окружнаго Суда.

Ст. 30. Судебныя дѣла, отнесенныя къ вѣдѣнію Уѣзднаго Члена Окружнаго Суда, производятся порядкомъ, предписаннымъ въ уставахъ Гражданскаго и Уголовнаго Судопроизводства для мирowychъ судебныхъ установленій, причемъ обязанности Мироваго Судьи исполняются Уѣзднымъ Членомъ Окружнаго Суда, а обязанности Съѣзда Мирowychъ Судей — Окружнымъ Судомъ.

са въ казначейство опредѣленнаго Присутствіемъ денежнаго штрафа (Инстр. ст. 68).

3. Наложный Присутствіемъ штрафъ вносится при платежномъ свидѣтельствѣ, въ казначейство, которое немедленно препровождаетъ въ подлежащее Городское Присутствіе талонъ квитанціи (Инстр. ст. 69).

4. Въ тѣхъ случаяхъ, когда въ теченіе двухъ недѣль, со дня объявленія постановленія Присутствія, штрафъ не будетъ внесенъ въ казначейство, Городское по кварт. нал. Присутствіе передаетъ подлежащему Мировому Судьѣ или Уѣздному Члену Окружнаго Суда копию съ своего журнальнаго опредѣленія о наложеніи денежнаго взысканія (Инстр. ст. 70).

Къ означенной копіи прилагается подлинное заявленіе домовладѣльца (если таковое имъ было подано), о которомъ состоялось опредѣленіе, росписка его въ полученіи объявленія Присутствія о наложеніи на него взысканія и другіе документы, послужившіе основаніемъ для привлеченія къ отвѣтственности. Въ дѣлахъ Присутствія оставляются копии съ переданныхъ Мировому Судьѣ или Уѣздному Члену Окружнаго Суда заявленій домовладѣльцевъ (Инстр. ст. 71 съ прим.).

5. Представителемъ казеннаго управленія на судѣ является предсѣдатель подлежащаго Городскаго по кварт. нал. Присутствія или лицо, особо для сего назначенное Управляющимъ Казенною Палатою (Инстр. ст. 72).

6. Жалобы домовладѣльцевъ и замѣняющихъ ихъ лицъ на неправильное наложеніе на нихъ Городскими Присутствіями денежныхъ взысканій не подлежатъ разсмотрѣнію Губернскаго Присутствія, такъ какъ послѣднему предоставлено, согласно статьямъ 32—34 Пол., лишь разсмотрѣніе жалобъ плательщиковъ на неправильное опредѣленіе причитающагося съ нихъ оклада налога (ц. 22 іюня 95 г. № 5676).

7. Дѣла по штрафамъ, налагаемымъ Городскимъ Присутствіемъ, подлежатъ разрѣшенію не Министерства Финансовъ, а подлежащаго Мироваго Судьи или Уѣзднаго Члена Окружнаго Суда (д. 25 апрѣля 96 г. № 197).

8. Разсмотрѣнію Мировыхъ Судей и Уѣздныхъ Членовъ Окружныхъ Судовъ подлежитъ вопросъ какъ о правильности наложенія взысканія, такъ и о размѣрѣ послѣдняго (ц. 22 іюня 95 г. № 5676).

9. Такъ какъ преступленія и проступки противъ уставовъ казеннаго управленія преслѣдуются по общимъ правиламъ уголовнаго судопроизводства (ст. 1125 Уст. Угол. Суд.), то дѣла о взысканіяхъ за неисполненіе требованій 24 ст. Пол. о кварт. нал., обращаемаыя, на основаніи ст. 26 того-же Пол., къ Мировымъ Судьямъ, подлежатъ разсмотрѣнію въ уголовномъ порядкѣ, т. е. по мѣсту совершенія проступка (ст. 367 Уст. Угол. Суд.).

10. Въ случаѣ отказа воинскихъ чиновъ отъ внесенія денежнаго взысканія, наложеннаго на нихъ Городскимъ по кварт. нал. Присутствіемъ за не исполненіе требованій ст. 24 Пол. о назв. налогѣ, дѣло о семъ не подлежитъ передачѣ въ мировыя судебныя установленія, а должно быть направляемо къ подлежащему военному начальству, отъ котораго и будетъ зависѣть, по примѣненію къ правиламъ главы XIII Дисципл. Уст., произвести денежное съ виновнаго взысканіе въ порядкѣ дисциплинарномъ (ц. 1 іюня 96 г. № 4689).

Ст. 27. Къ сроку, установленному ст. 24, управленія казенныя, дворцовыя, удѣльныя и Кабинета Его Императорскаго Величества доставляютъ въ подлежащія Городскія по квартирному налогу Присутствія свѣдѣнія о бесплатныхъ помѣщеніяхъ, отведенныхъ должностнымъ лицамъ, съ обозначеніемъ цѣны сихъ помѣщеній, опредѣленной на указанномъ выше основаніи (ст. 12 и прим.).

1. Указанныя въ сей статьѣ свѣдѣнія доставляются по каждому домовладѣнію, по формѣ № 3 (Инстр. ст. 29).

2. Какъ Положеніемъ, такъ и Инструкціей о кварт. нал., не предоставлено Городскимъ по кварт. нал. Присутствіямъ права повѣрять правильность доставленныхъ поименованными въ ст. 27 управленіями свѣдѣній о цѣнѣ бесплатныхъ помѣщеній, отведенныхъ должностнымъ лицамъ. Если бы помянутыя управленія показали цѣну означенныхъ помѣщеній неправильно и послѣд-

ствіемъ таковой неправильности былъ бы недоборъ слѣдующей казнѣ суммы налога, то устраненіе указаннаго послѣдствія зависитъ уже отъ учрежденій Государственнаго Контроля. Въ случаѣ совершеннаго недоставленія требуемыхъ ст. 27 свѣдѣній, виновныя лица могутъ быть привлекаемы къ отвѣтственности не иначе, какъ въ порядкѣ служебной отвѣтственности. О таковыхъ случаяхъ Предсѣдатель Городскаго Присутствія сообщаетъ на зависящее распоряженіе Казенной Палаты. Городское по кварт. нал. Присутствіе, однако, не лишено права сноситься, въ случаѣ надобности, съ подлежащими управленіями для разъясненій недоразумѣній въ доставленныхъ ими свѣдѣніяхъ и для, напомниманія объ исполненіи ст. 27 Пол. о госуд. кварт. нал., не допуская при этомъ какихъ-либо пререканій (ц. 22 іюня 95 г. № 5676).

3. Государственнымъ Контролемъ возложена на Контрольныя Палаты обязанность производить повѣрку списковъ доставляемыхъ казенными учрежденіями, о цѣнѣ квартиръ, бесплатно отводимыхъ для жительства лицамъ, служащимъ въ тѣхъ учрежденіяхъ (ц. 13 іюня 97 г. № 4980).

4. Ни Положеніемъ, ни Инструкціею о кварт. нал. не возложено на Квартирныя Присутствія обязанности удостовѣряться въ томъ, уполномочено-ли лицо, отъ котораго поступили свѣдѣнія о проживающихъ въ казенныхъ зданіяхъ служащихъ, на подачу таковыхъ свѣдѣній (д. 29 марта 99 г. № 78).

Ст. 28. Свѣдѣнія о лицахъ, на которыхъ распространяется правило, изложенное въ ст. 40, сообщаются подлежащимъ Городскимъ Присутствіямъ не позднѣе 1 марта.

1. Указанныя въ сей статьѣ свѣдѣнія составляются въ видѣ особыхъ списковъ, по формѣ № 5, и сообщаются Городскимъ Присутствіямъ въ двухъ экземплярахъ (Инстр. прим. 1 къ ст. 30).

2. Въ тѣхъ городахъ, въ коихъ будетъ образовано нѣсколько Городскихъ квартирныхъ Присутствій, списки лицъ, пользующихся на основаніи ст. 40 Пол. пра-

вомъ уплачивать квартирный налогъ въ два срока, составляются подлежащими учрежденіями особо для каждаго изъ этихъ Присутствій, по мѣсту жительства плательщиковъ (Инстр. прим. 2 къ ст. 30).

3. Несвоевременное доставленіе подлежащими учрежденіями Городскимъ по кварт. нал. Присутствіямъ свѣдѣній о лицахъ, на которыхъ распространяется правило, изложенное въ ст. 40, должно имѣть послѣдствіемъ привлеченіе означенныхъ лицъ къ платежу названнаго налога на общихъ, съ остальными плательщиками, основаніяхъ (ц. 22 іюня 95 г. № 5676).

Ст. 29. Полученныя на основаніи статьи 24 свѣдѣнія сличаются съ имѣющимися въ Городскомъ по квартирному налогу Присутствіи или собранными имъ данными.

X 1. Учрежденія, завѣдующія квартирнымъ налогомъ, не могутъ руководствоваться исключительно заключенными между домовладѣльцами и квартирантами договорами о наймѣ квартиръ, такъ какъ, въ противномъ случаѣ, возникли-бы фиктивные контракты (д. 9 декабря 95 г. № 736).

2. Если заявленіе домовладѣльца не нарушаетъ интересовъ казны, то финансовое вѣдомство не обязано входить въ разсмотрѣніе вопроса о томъ, насколько правильно заявленіе домовладѣльца, и отъ плательщика, интересы котораго нарушены таковымъ заявленіемъ, зависитъ возбудить искъ противъ домовладѣльца, сдѣлавшаго невѣрное заявленіе (д. 20 іюня 98 г. № 216).

Ст. 30. По исправленіи и дополненіи, въ чемъ окажется нужнымъ, доставленныхъ свѣдѣній, Городское по квартирному налогу Присутствіе опредѣляетъ причитающіеся съ плательщиковъ оклады налога и посылаетъ каждому изъ нихъ, не позже 7 марта, особыя извѣщенія, замѣняющія собою окладные листы.

Примѣчаніе. Министру Финансовъ предоставляется назначать для разсылки плательщикамъ извѣщеній болѣе поздній срокъ; въ этомъ случаѣ соотвѣтственно измѣняются и всѣ дальнѣйшіе установленные симъ Положеніемъ сроки.

1. По провѣркѣ, согласно ст. 29 и 30 Пол. о госуд. кварт. нал., доставленныхъ свѣдѣній, Городское по кварт. нал. Присутствіе устанавливаетъ податную оцѣнку квартиръ и опредѣляетъ окладъ налога, который вписывается въ заявленіе противъ цѣны квартиръ (Инстр. ст. 31).

2. Отмѣтки объ установленномъ Городскимъ Присутствіемъ окладѣ, а равно объ основаніяхъ освобожденія отъ налога, дѣлаются, въ соотвѣтственныхъ графахъ заявленій, рукою предсѣдателя (Инстр. ст. 33).

3. Городское Присутствіе разсылаетъ извѣщенія, по мѣрѣ ихъ изготовленія, черезъ полицію. На извѣщеніяхъ этихъ должны быть напечатаны подлежащія статьи закона, относящіяся до уплаты квартирнаго налога, и выписка изъ вѣдомости окладовъ налога, соотвѣтствующая классу мѣстности, по которому исчислены оклады, форма № 7 (Инстр. ст. 39).

4. Если, вслѣдствіе перенесенія дѣла въ Губернское или Областное Присутствіе, согласно ст. 23 Пол. о кварт. нал., извѣщенія будутъ посланы плательщикамъ послѣ 7 марта, то всѣ дальнѣйшіе сроки для подачи возраженій и для уплаты налога соотвѣтственно измѣняются. Въ этомъ случаѣ, а равно въ случаяхъ, предусмотрѣнныхъ въ примѣчаніи къ ст. 30 Пол. о кварт. нал., новые сроки указываются Городскимъ Присутствіемъ въ посылаемыхъ плательщикамъ извѣщеніяхъ (Инстр. ст. 40).

5. Извѣщенія помѣчаются тѣми же №№, подъ которыми плательщики значатся въ списокѣ (Инстр. ст. 41).

6. Податная оцѣнка квартиръ опредѣляется, для исчисленія окладовъ налога, въ каждомъ году самостоятельно, по даннымъ платежнаго года, почему освобожденіе отъ обложенія налогомъ въ предшествующемъ году

не даетъ права на таковое же освобожденіе и въ слѣдующемъ году (д. 14 января 1900 г. № 9).

7. Лица, непривлеченныя своевременно, вслѣдствіе пропуска ихъ, къ платежу квартирнаго налога, не могутъ быть имъ обложены впредь до установленія окладовъ на слѣдующій годъ. Но пропускъ лицъ не долженъ быть отождествляемъ съ ошибками, обусловленными неточными заявленіями домовладѣльцевъ, повлекшими за собою несвоевременную посылку подлежащимъ лицамъ извѣщеній о причитающихся съ нихъ окладахъ квартирнаго налога. Лица, не привлеченныя своевременно, вслѣдствіе таковыхъ ошибокъ, къ платежу налога, подлежатъ, тѣмъ не менѣе, обложенію послѣднимъ съ соотвѣтственнымъ измѣненіемъ сроковъ для подачи возраженій и для уплаты налога (ц. 22 іюня 95 г. № 5676).

8. Въ виду ст. 29 и 30 Пол. о кварт. нал., по силѣ коихъ разсылкѣ плательщикамъ особыхъ извѣщеній, замѣняющихъ окладные листы, предшествуютъ повѣрка, исправленіе и дополненіе свѣдѣній, доставленныхъ домовладѣльцами о стоимости находящихся въ ихъ домахъ квартирахъ, Городское по кварт. нал. Присутствіе, установивъ указаннымъ путемъ податную оцѣнку квартиръ и пославъ плательщикамъ извѣщенія объ опредѣленныхъ сообразно ей окладахъ налога, не имѣетъ права до истеченія года, на который исчислены оклады, повышать таковыя, особенно въ тѣхъ случаяхъ, когда вторичное повышеніе оклада вызвано жалобою плательщика на первоначальное его увеличеніе (д. 16 декабря 98 г. № 459).

9. Состоящимъ на государственной службѣ и другимъ лицамъ, кои имѣютъ право на льготу по ст. 40 Пол. о кварт. нал. извѣщенія объ исчисленныхъ съ нихъ окладахъ налога должны быть посылаемы самимъ плательщикамъ, а не въ учрежденія, при коихъ они служатъ, такъ какъ посылка помянутыхъ извѣщеній имѣетъ цѣлью не только поставить плательщиковъ въ извѣстность о размѣрѣ налога и о порядкѣ его взноса, но и даетъ ему возможность своевременно заявить, если къ тому представится основаніе, о неправильномъ опредѣленіи причитающагося съ него оклада налога (отн. въ Главн. Инж. Упр. 1 марта 96 г. № 2007).

10. Разсылка извѣщеній послѣ установленнаго ст. 30 срока можетъ быть оправдана лишь исключительными условіями, предусмотрѣть или устранить которыя не представляется никакой возможности. Въ случаѣ наступленія таковыхъ обстоятельствъ Казенная Палата, получивъ соотвѣтственныя донесенія отъ предсѣдателей Городскихъ по кварт. нал. Присутствій, обязаны безотлагательно входить въ Министерство Финансовъ съ представленіями о продленіи срока для разсылки извѣщеній (ц. 19 іюня 99 г. № 4464).

Ст. 31. Объ окончаніи разсылки извѣщеній плательщикамъ (ст. 30) выставляются объявленія въ помѣщеніи Городскаго по квартирному налогу Присутствія, въ мѣстномъ казначействѣ и въ другихъ мѣстахъ, по соглашенію предсѣдателя Присутствія съ мѣстнымъ полицейскимъ начальствомъ.

Независимо отъ указаннаго въ ст. 31 Пол. о кварт. нал. порядка объявленія объ окончаніи разсылки извѣщеній плательщикамъ, можетъ быть публикуемо объ этомъ въ одной или нѣсколькихъ изъ мѣстныхъ газетъ, по усмотрѣнію Управляющаго Казенною Палатою (Инстр. ст. 42).

Ст. 32. Плательщикамъ предоставляется до 7 апрѣля подавать въ подлежащее Городское по квартирному налогу Присутствіе заявленія о неправильномъ опредѣленіи причитающагося съ нихъ оклада налога. Къ тому же сроку подаются заявленія объ опредѣленіи оклада налога по наемной цѣнѣ вновь занятаго помѣщенія (ст. 14.).

1. Квартирный налогъ есть налогъ личный и жалобы на постановленія Квартирныхъ Присутствій могутъ быть приносимы лишь самими плательщиками (д. 28 апрѣля 95 г. № 304).

2. Приведенная статья закона имѣетъ, несомнѣнно, въ виду не однѣ ариѳметическія ошибки въ исчисленіи окладовъ квартирнаго налога, каковыя ошибки, въ силу ст. 46 того же закона, могутъ быть исправляемы внѣ всякихъ сроковъ самими Казенными Палатами, а почти исключительно тѣ неправильности въ опредѣленіи окладовъ, которыя обусловлены неправильною податною оцѣнкою квартиры, послужившею основаніемъ для установленія окладовъ (д. 17 декабря 97 г. № 413).

3. Заявленія плательщиковъ о неправильномъ опредѣленіи причитающагося съ нихъ оклада налога принимаются до 7 апрѣля включительно (ц. 22 іюня 95 г. № 5676).

4. Ст. 32 устанавливаетъ срокъ для подачи заявленій о *неправильномъ опредѣленіи причитающагося съ плательщика оклада квартирнаго налога* и потому не подлежитъ примѣненію къ заявленіямъ о *неправильномъ привлеченіи* къ платежу квартирнаго налога (д. 11 ноября 95 г. № 668).

5. Такъ какъ изъ сопоставленія статей 30 и 32 явствуетъ намѣреніе законодателя предоставить плательщикамъ достаточно продолжительный, а именно мѣсячный срокъ для подачи возраженій противъ неправильнаго опредѣленія причитающихся съ нихъ окладовъ квартирнаго налога, то, въ случаѣ посылки означенныхъ извѣщеній послѣ 7 марта, за плательщиками должно быть сохранено право подавать заявленія и послѣ 7 апрѣля, до истеченія мѣсячнаго срока со времени посылки извѣщеній. При этомъ слѣдуетъ имѣть въ виду, что мѣсячный срокъ для подачи заявленій о неправильномъ исчисленіи оклада долженъ считаться со времени *посылки*, а не врученія извѣщеній плательщикамъ, которые, въ силу ст. 31 Пол., имѣютъ возможность навести, до полученія извѣщеній, надлежащія справки о причитающихся съ нихъ окладахъ квартирнаго налога, зная о времени отправки извѣщеній изъ установленныхъ закономъ о томъ объявленій (ц. 22 іюня 95 г. № 5676).

6. Для лицъ, ошибочно привлеченныхъ къ платежу квартирнаго налога, установленный Пол. о семь *налогъ* мѣсячный срокъ для подачи возраженій долженъ

считаться со времени врученія, а не посылкѣ извѣщеній объ исчисленныхъ съ плательщиковъ окладовъ квартирнаго налога, при совершенномъ же неполученіи таковыхъ извѣщеній — со времени предьявленія полиціею требованія объ уплатѣ недоимки. Если бы заявленіе о неправильномъ привлеченіи къ платежу налога подано было не въ Городское, а въ Губернское по кварт. нал. Присутствіе или въ Казенную Палату, то такое нарушение формы, установленной ст. 32 Пол. о кварт. нал., не должно имѣть послѣдствіемъ оставленіе заявленія безъ разсмотрѣнія (ц. 17 февраля 99 г. № 1358).

7. Когда окончаніе срока приходится въ день неприсутственный, то день сей и сряду за нимъ слѣдующіе табельные дни въ счетъ не полагаются, но послѣднимъ срокомъ считается первый за тѣмъ присутственный день; при подачѣ заявленія по почтѣ принимается въ расчетъ тотъ день, когда заявленіе получено на почтѣ въ томъ мѣстѣ, гдѣ находится подлежащее по квартирному налогу Присутствіе (ц. 13 іюня 96 г. № 5910).

X
8. Въ законѣ нѣтъ указанія, что заявленія плательщиковъ о неправильномъ опредѣленіи оклада квартирнаго налога подаются въ мѣсячный срокъ, со дня полученія извѣщенія объ исчисленномъ окладѣ налога, а въ ст. 32 Пол. о кварт. нал. установленъ для подачи означенныхъ заявленій заранѣе опредѣленный срокъ, до 7-го апрѣля, причемъ законъ, устанавливая такой срокъ, имѣлъ въ виду возможность затрудненій по врученію плательщикамъ извѣщеній и предоставилъ самому плательщику озаботиться полученіемъ объявленія, если оно почему-либо не можетъ быть доставлено въ установленномъ порядкѣ, или справкою въ Квартирномъ Присутствіи по интересующему вопросу, установивъ въ ст. 31 Пол. о кварт. нал. правило о томъ, что „объ окончаніи разсылки извѣщеній плательщикамъ выставляются объявленія въ помѣщеніи Городскаго по кварт. нал. Присутствія, въ мѣстномъ казначействѣ и въ другихъ мѣстахъ, по соглашенію предсѣдателя Присутствія съ мѣстнымъ полицейскимъ начальствомъ“. Если, такимъ образомъ, согласно установленному закономъ порядку, время врученія плательщику извѣщенія о причитающемся съ него окладѣ квартирнаго налога не должно быть

принимается въ соображеніе при рѣшеніи вопроса о томъ, своевременно ли подано плательщикомъ въ Городское по кварт. нал. Присутствіе заявленіе о неправильномъ опредѣленіи причитающагося съ него оклада налога, то еще менѣе основанія принимать во вниманіе время полученія плательщиками извѣщеній при опредѣленіи срока, въ теченіи коего должно подаваться заявленіе на основаніи ст. 14 Пол. о кварт. нал. потому, что, хотя по ст. 32 Пол. заявленія эти подаются въ тотъ же срокъ, какъ и возраженія противъ исчисленнаго Квартирнымъ Присутствіемъ оклада, но между тѣми и другими существуетъ весьма существенное различіе: возраженія не можетъ быть сдѣлано плательщикомъ, если исчисленный съ него окладъ остается ему неизвѣстнымъ, тогда какъ заявленіе о перемѣнѣ квартиры отнюдь не предполагаетъ преднамѣреннаго ознакомленія съ исчисленнымъ Присутствіемъ окладомъ и, такимъ образомъ, къ отдаленію срока для подобныхъ заявленій, въ случаѣ несвоевременнаго полученія плательщикомъ извѣщенія о причитающемся съ него за прежнюю квартиру налогѣ, не представляется никакихъ основаній (ук. 28 августа 98 г. № 9240 по дѣлу инженера Путей Сообщенія Алексѣя *Тверитинова*).

Ст. 33. Постановленіе Городскаго по квартирному налогу Присутствія, коимъ поданное заявленіе (ст. 32) оставлено безъ удовлетворенія, можетъ быть обжаловано плательщикомъ мѣстному Губернскому или Областному по квартирному налогу Присутствію въ двухнедѣльный срокъ со дня объявленія постановленія.

1. О состоявшихся постановленіяхъ Городскаго Присутствія по возраженіямъ плательщиковъ послѣднимъ посылаются черезъ полицію особыя объявленія. Если же при этомъ послѣдовали измѣненія въ окладахъ, то посылаются и новыя извѣщенія за тѣми самыми номерами, подъ которыми значились первоначальныя. На объявленіяхъ долженъ быть напечатанъ текстъ статей

закона о порядкѣ обжалованія постановленій Присутствія (Инстр. ст. 44 съ прим.).

2. Объ окончаніи срока для подачи жалобы смотри п. 7 разьясненій къ ст. 32.

Ст. 34. Жалобы на постановленія Губернскихъ или Областныхъ по квартирному налогу Присутствій приносятся Министру Финансовъ въ мѣсячный срокъ со дня объявленія означенныхъ постановленій.

1. Постановленія Губернскихъ или Областныхъ по кварт. нал. Присутствій, по жалобамъ и ходатайствамъ плательщиковъ, объявляются послѣднимъ, съ указаніемъ порядка и срока обжалованія; если же этими постановленіями будутъ измѣнены оклады квартирнаго налога, опредѣленные Городскими Присутствіями, то объ этомъ сообщается и въ сіи Присутствія. Въ тѣхъ случаяхъ, когда списки плательщиковъ уже отосланы въ казначейства, распоряженіе объ исправленіи окладовъ налога дѣлается Казенною Палатою. Отмѣтки объ измѣненіи окладовъ квартирнаго налога для плательщиковъ, указанныхъ въ ст. 40 Пол. о кварт. нал., дѣлаются въ графѣ примѣчаній формы № 5 (Инстр. ст. 47 съ прим.).

2. Губернское по кварт нал. Присутствіе должно указать въ объявленіи причины, по которымъ поданная жалоба оставлена Присутствіемъ безъ удовлетворенія (пр. Архангельской К. П. 26 апрѣля 95 г. № 3826).

3. Плательщики квартирнаго налога не могутъ входить въ сношеніе съ Министерствомъ Финансовъ какъ официальные лица по вопросамъ, касающимся правильности привлеченія ихъ къ платежу названнаго налога. Возбужденіе таковыхъ вопросовъ съ ихъ стороны допускается лишь, въ установленномъ законѣмъ порядкѣ, въ видѣ прошеній и жалобъ, оплачиваемыхъ, въ случаѣ принесенія ихъ Министерству Финансовъ, гербовымъ сборомъ (объявленіе Д-та Окл. Сбор. одному изъ просителей 12 марта 98 г. № 2247).

4. Объ окончаніи срока для подачи жалобъ смотри п. 7 разьясненій къ ст. 32.

Ст. 35. Упомянутыя въ предшедшихъ (33 и 34) статьяхъ жалобы подаются въ то Присутствіе, на постановленіе коего онѣ приносятся, и представляются съ надлежащими объясненіями, по принадлежности. Поступившая въ Городское Присутствіе жалоба должна быть представлена въ Губернское или Областное Присутствіе не позднѣе двухъ недѣль по подачѣ оной.

1. Порядокъ подачи жалобъ въ Губернскія Присутствія черезъ Городскія по кварт. нал. Присутствія установленъ съ цѣлью лишь сокращенія переписки и посему нарушеніе жалобщикомъ ст. 35 Пол. о кварт. налогѣ не имѣетъ существеннаго значенія (д. 27 ноября 97 г. № 365).

2. Какъ возраженія, подаваемыя въ Городскія Присутствія, такъ и жалобы, приносимыя въ Губернскія Присутствія, не подлежатъ оплатѣ гербовымъ сборомъ, а потому Квартирныя Присутствія не имѣютъ никакого законнаго основанія оставлять безъ разсмотрѣнія жалобы плательщиковъ въ силу того лишь соображенія, что таковыя возбуждены оффиціально, а не въ видѣ частныхъ прошеній (д. 29 марта 99 г. № 78).

Ст. 36. Подача заявленій о неправильномъ опредѣленіи оклада налога или объ опредѣленіи его по наемной цѣнѣ вновь занятаго помѣщенія, а также жалобъ (ст. 32, 33 и 34) не останавливаетъ уплаты налога.

ГЛАВА III.

О взиманіи налога.

Ст. 37. Списокъ плательщиковъ государственнаго квартирнаго налога, съ показаніемъ опредѣ-

ленныхъ съ нихъ окладовъ, передается Городскимъ Присутствіемъ, не позже 12-го апрѣля, въ мѣстное казначейство. Одновременно съ симъ выписки изъ этого списка, касающіяся лицъ, упомянутыхъ въ ст. 40, сообщаются подлежащимъ установленіямъ.

1. Плательщики заносятся въ сей списокъ (форма № 6) въ томъ порядкѣ, какой, по мѣстнымъ условіямъ, окажется болѣе удобнымъ: по домовладѣніямъ или въ алфавитномъ порядкѣ. Номеръ, подъ которымъ плательщикъ внесенъ въ списокъ, проставляется на заявленіяхъ противъ имени плательщика. Списки плательщиковъ подписываются предсѣдателемъ Городскаго Присутствія подъ послѣднею статью (Инстр. ст. 38).

2. По мѣрѣ разсмотрѣнія полученныхъ отъ подлежащихъ учрежденій особыхъ списковъ служащихъ въ нихъ лицъ, Городское Присутствіе вычеркиваетъ сихъ лицъ изъ общаго списка, а въ соотвѣтствующихъ графахъ означенныхъ выше особыхъ списковъ проставляетъ опредѣленные съ поименованныхъ въ нихъ плательщиковъ оклады налога, а равно номера, подъ которыми сіи плательщики значатся въ общемъ списокѣ. (Инстр. ст. 45). Одновременно съ передачею въ мѣстное казначейство какъ общаго, такъ и особаго списка плательщиковъ Городское Присутствіе возвращаетъ въ подлежащія учрежденія вторые экземпляры особыхъ списковъ лицъ, съ коихъ налогъ подлежитъ удержанію въ два срока. Объ общей суммѣ окладовъ квартирнаго налога, занесенныхъ съ списки плательщиковъ, сообщается Казенной Палатѣ (Инстр. ст. 46).

3. Если до наступленія срока, установленнаго для отсылки списка плательщиковъ въ казначейство (12-го апрѣля), произойдутъ измѣненія въ окладахъ, вслѣдствіе поданныхъ плательщиками возраженій или заявленій о перемѣнѣ квартиръ на болѣе дешевыя (ст. 32 Пол.), то измѣненные суммы оклада вносятся въ подлежащую графу заявленія домовладѣльца и въ соотвѣтствующій списокъ плательщиковъ (Инстр. ст. 43).

4. Со времени отсылки списковъ плательщиковъ въ казначейства исправленіе окладовъ и сложеніе налога, на основаніи общихъ правилъ о счетоводствѣ и отчетности по окладнымъ сборамъ, можетъ быть произведено не иначе какъ по распоряженію Казенной Палаты; по сему предсѣдатели Городскихъ по кварт. нал. Присутствій въ тѣхъ случаяхъ, когда будетъ предстоять необходимость въ исправленіи окладовъ послѣ 12 апрѣля, обязаны немедленно сообщать о томъ Палатѣ на зависящее съ ея стороны распоряженіе (пр. Казанской К. П. 8 августа 97 г. № 6803).

5. Предсѣдатели Городскихъ по кварт. нал. Присутствій, мѣстные Податные Инспектора, состоятъ въ вѣдѣніи Палаты, а потому и назначеніе срока, къ которому означенными лицами должны быть сообщаемы свѣдѣнія объ общей суммѣ исчисленнаго въ отчетномъ году квартирнаго налога, зависитъ отъ самой Палаты, причемъ, повидимому, не встрѣчается препятствій къ представленію помянутыхъ свѣдѣній одновременно съ отсылкою списковъ въ казначейства (пр. Казанской К. П. 8 августа 97 г. № 6803).

6. Въ случаѣ совпаденія сроковъ для подачи плательщиками возраженій и для передачи списковъ плательщиковъ въ казначейства предсѣдатели Городскихъ по кварт. нал. Присутствій сообщаютъ вѣдомости предстоящихъ, по разсмотрѣніи возраженій, измѣненій въ окладахъ Казенной Палатѣ, которая таковыя вѣдомости пересылаетъ, при надписи, въ подлежащія Казначейства (пр. Харьковской К. П. 26 марта 98 г. № 2718).

7. Въ виду того, что въ 1897 году праздникъ Св. Пасхи приходился 17 апрѣля и содержаніе служащимъ могло быть выдано ранѣе 12 апрѣля, и принявъ во вниманіе, что распорядительныя управленія, въ случаѣ недоставленія имъ къ означенному сроку списковъ плательщиковъ, будутъ поставлены въ невозможность удерживать причитающійся на 1-е мая съ подлежащихъ лицъ квартирный налогъ, Департаментъ Окладныхъ Сборовъ просилъ Управляющихъ Каз. Пал. принять мѣры къ тому, чтобы помянутые списки были доставлены Городскими по кварт. нал. Присутствіями въ подлежащія

распорядительныя управленія ранѣе того срока, который будетъ опредѣленъ для выдачи служащимъ въ сихъ управленіяхъ содержанія передъ праздникомъ Св. Пасхи (ц. 23 марта 94 г. № 5276).

Ст. 38. Въ случаѣ измѣненія оклада по заявленію или жалобѣ плательщика, мѣстная Казенная Палата дѣлаетъ немедленно распоряженіе объ исключеніи изъ оклада излишне показанной въ немъ суммы или о сложеніи неправильночислящейся недоимки (ст. 41).

Ст. 39. Государственный квартирный налогъ вносится въ одинъ срокъ, 15 апрѣля, въ мѣстные казначейства или особыя кассы, открываемыя для сей цѣли Министромъ Финансовъ, по соглашенію съ Государственнымъ Контролеромъ.

1. Особыя кассы открываются по распоряженію Казенныхъ Палатъ, на основаніи правилъ, издаваемыхъ Министромъ Финансовъ, по соглашенію съ Государственнымъ Контролеромъ (Инстр. ст. 48).

Министромъ Финансовъ утверждены, 12-го февраля 1894 года, по соглашенію съ Государственнымъ Контролеромъ, слѣдующія правила объ Особыхъ Кассахъ по взиманію государственнаго квартирнаго налога:

Ст. 1. Пріемъ суммъ государственнаго квартирнаго налога, внѣ Казначействъ, производится или чрезъ чиновниковъ Казначействъ и Казенныхъ Палатъ, командированныхъ въ тѣ учрежденія или частныя дома, гдѣ имѣются подходящія для сего помѣщенія, или чрезъ учрежденія, перечисленные въ прилагаемомъ спискѣ *).

Примѣчаніе. Въ учрежденіяхъ, поименованныхъ въ означенномъ спискѣ, пріемъ платежей квартирнаго на-

*) Въ означенномъ спискѣ поименованы слѣдующія учрежденія: 1. Конторы, Отдѣленія и Сберегательныя Кассы Государственнаго Банка. 2. Отдѣленія Государственнаго Дво-

лога можетъ производиться и чиновниками Казначействъ и Казенныхъ Палатъ.

Ст. 2. Упомянутыя въ ст. 1 Особыя Кассы для приѣма государственнаго квартирнаго налога открываются по распоряженію Управляющаго Казенною Палатою, основанному на предварительномъ соглашеніи съ подлежащими учрежденіями и лицами объ исполненіи оными кассовыхъ обязанностей или только объ уступкѣ помѣщенія для кассы.

Ст. 3. Особыя Кассы могутъ быть открываемы не болѣе какъ на мѣсячный срокъ, отъ 7-го апрѣля *) до 7-го мая. Срокъ дѣйствія каждой отдѣльной Кассы, въ этихъ предѣлахъ, опредѣляется порядкомъ, указаннымъ въ предъидущей (2) статьѣ для открытія кассъ.

Ст. 4. С помѣщеніяхъ Кассъ, срокъ, ихъ дѣйствія и часахъ приѣма ими платежей, Казенныя Палаты сообщаютъ, для свѣдѣнія, подлежащимъ Контрольнымъ Палатамъ.

Ст. 5. Особыя Кассы принимаютъ платежи по квартирному налогу не иначе какъ: а) при особыхъ извѣщеніяхъ, посылаемыхъ плательщикамъ Городскимъ по квартирному налогу Присутствіемъ и замѣняющихъ собою окладные листы; б) въ полной суммѣ оклада за текущій годъ и в) по тому лишь городу или поселенію, въ которомъ они открыты.

рянскаго Земельнаго Банка. 3. Отдѣленія Государственнаго Крестьянскаго Поземельнаго Банка. 4. Таможни. 5. Губернскія и Окружныя Акцизныя Управленія. 6. Почтово Телеграфныя Отдѣленія и Конторы. 7. Губернскія Правленія и другія правительственныя, общественныя и сословныя учрежденія. 8. Городскіе Общественныя Банки. 9. Общества Взаимнаго Кредита. 10. Частныя банковыя учрежденія.

*) Согласно приказанію г. Министра Финансовъ, Управляющіе Казенными Палатами поставлены въ извѣстность, циркуляромъ отъ 8 апрѣля 1894 г. за № 3302, чтобы они не стѣснялись указаннымъ въ правилахъ объ Особыхъ Кассахъ срокомъ (7 апрѣля), и дѣлали распоряженіе объ открытіи Особыхъ Кассъ и ранѣе сего срока, если только они, по мѣстнымъ условіямъ, признаютъ это полезнымъ для плательщиковъ.

Ст. 6. Поступившіе въ Особья Кассы платежи записываются, немедленно по приѣмѣ ихъ, въ приходный реестръ, съ выдачею плательщикамъ установленныхъ для квартирнаго налога квитанцій.

Ст. 7. Порядковый номеръ, подъ которымъ занесено поступленіе въ приходный реестръ, выставляется на квитанціи и извѣщеніи, при коемъ произведенъ платежъ по квартирному налогу.

Ст. 8. Поступившія въ Особья Кассы суммы по квартирному налогу передаются сими Кассами въ мѣстное Казначейство, при приходныхъ реестрахъ, вмѣстѣ съ извѣщеніями, при которыхъ платежи внесены въ Кассы, и корешками израсходованныхъ квитанціонныхъ книжекъ. Во взносѣ сихъ платежей Казначействомъ выдается подлежащей кассѣ квитанція общеустановленной формы на всю внесенную сумму.

Ст. 9. Чиновники Казенныхъ Палатъ и Казначействъ, командируемые для приѣма платежей по квартирному налогу, передаютъ поступившія къ нимъ суммы въ тотъ же день въ мѣстное Казначейство; если же въ поселеніи, куда командированъ чиновникъ, Казначейства не имѣется, то принятыя имъ суммы, вмѣстѣ съ документами, поименованными въ ст. 8, отсылаются въ подлежащее Казначейство съ первою отходящею почтою.

Ст. 10. Учрежденія, при которыхъ открыты самостоятельныя Кассы по приѣму квартирнаго налога, отсылаютъ поступившія въ нихъ суммы налога въ мѣстное Казначейство, вмѣстѣ съ подлежащими документами (ст. 8), не позже слѣдующаго по поступленіи платежей дня.

Примѣчаніе Учрежденіямъ банковымъ, а равно и инымъ, имѣющимъ кассовое устройство, можетъ быть предоставлено, по распоряженію Управляющаго Казенною Палатою, сдавать поступившія въ нихъ суммы государственнаго квартирнаго налога, не стѣсняясь указаннымъ въ сей (10) статьѣ срокомъ; но сдача упомянутыхъ суммъ и подлежащихъ документовъ должна быть произведена во всякомъ случаѣ не позже слѣдующаго по закрытіи кассы дня.

Ст. 11. Пересылка по почтѣ суммъ квартирнаго налога производится на основаніи общихъ о пересылкѣ казенныхъ суммъ правилъ.

Ст. 12. Особья Кассы по взиманію государственнаго квартирнаго налога подлежатъ ревизіи, по общеустановленному для ревизій порядку, Управляющими Казенными Палатами или уполномоченными ими лицами, равно какъ и мѣстными контрольными учрежденіями.

2. Государственный квартирный налогъ вносится въ казначейства и въ Особья Кассы, при извѣщеніяхъ, посланныхъ плательщикамъ сего налога изъ Городскихъ Присутствій (Инстр. ст. 49).

3. При несоблюденіи условій, указанныхъ въ ст. 5 Правиль объ Особыхъ Кассахъ, квартирный налогъ принимается только казначействами и притомъ не иначе, какъ при объявленіи плательщика, въ которомъ должно быть точно обозначено мѣсто нахождения квартиры, за которую вносится налогъ, и приведенъ номеръ извѣщенія, если таковой извѣстенъ плательщику. О помѣщеніяхъ Особыхъ Кассъ и о срокѣ, на который онѣ открываются, публикуется въ одной или нѣсколькихъ мѣстныхъ газетахъ, по усмотрѣнію Управляющаго Казенною Палатою, и указывается въ извѣщеніяхъ, посылаемыхъ плательщикамъ (Инстр. ст. 50).

4. По тѣмъ городамъ и поселеніямъ, гдѣ нѣтъ казначействъ, досрочные платежи квартирнаго налога могутъ быть принимаемы, впредь до открытія Особыхъ Кассъ, лишь подлежащими казначействами (пр. Харьковской К. П. 22 февраля 94 г. 1728).

5. Особья Кассы для приѣма платежей по квартирному налогу снабжаются подлежащими казначействами, по распоряженію Казенныхъ Палатъ, бланками особыхъ приходныхъ реестровъ (форма № 8) и необходимымъ количествомъ квитанціонныхъ бланковъ. По истеченіи срока дѣйствія Особыхъ Кассъ, неизрасходованные ими бланки квитанцій и приходныхъ реестровъ передаются обратно въ казначейства, изъ которыхъ были отпущены. Порядковый номеръ, подъ которымъ занесено поступленіе въ приходный реестръ, выставляется и на извѣщеніи или объявленіи, при коемъ произведенъ платежъ по квартирному налогу (Инстр. ст. 51 съ прим.).

6. Въ приѣмѣ окладовъ квартирнаго налога казначействами и Особыми Кассами выдаются квитанціи по особой формѣ (№ 9). Квитанціи же общеустановленной формы выдаются казначействами, указаннымъ въ Инструкціи Казначействамъ порядкомъ, лишь при уплатѣ недоимокъ квартирнаго налога, а равно въ томъ случаѣ, когда налогъ вносится за помѣщеніе, находящееся въ другомъ городѣ или поселеніи. Въ этомъ послѣднемъ случаѣ талонъ квитанціи отылается въ подлежащее казначейство. Квитанціи по особой формѣ (№ 9) должны быть сброшюрованы въ видѣ пачекъ и прошнурованы. На такихъ квитанціяхъ могутъ быть заранѣе отпечатаны оклады налога, соотвѣтствующіе разрядамъ квартиръ, наиболѣе многочисленнымъ въ данной мѣстности (Инстр. ст. 52 съ прим.).

7. Во взносѣ платежей, переданныхъ Особыми Кассами въ мѣстное казначейство, послѣднимъ выдается подлежащей кассѣ квитанція общеустановленной формы на всю внесенную сумму. Суммы, принятыя самимъ казначействомъ подъ особыя квитанціи, записываются казначействомъ также въ общій приходный журналъ въ день поступленія одною общею статьею по каждой кассѣ (Инстр. ст. 53).

8. Особыя квитанціи могутъ быть выдаваемы казначействами при приѣмѣ недоимокъ квартирнаго налога за текущій годъ; при приѣмѣ же недоимокъ за истекшій годъ должны выдаваться квитанціи общеустановленной формы (пр. Бессарабской К. II. 10 августа 94 г. № 7289).

9. До полученія казначействами изъ Городскихъ по кварт. нал. Присутствій списковъ плательщиковъ (ст. 37 Пол.), платежи налога должны приниматься подъ общеустановленные квитанціи, при чемъ на казначействахъ лежитъ обязанность вести особые перечни лицамъ, внесшимъ досрочные платежи, съ обозначеніемъ въ сихъ перечняхъ всѣхъ свѣдѣній, необходимыхъ для соотвѣтственныхъ отмѣтокъ въ спискахъ плательщиковъ (ц. 22 марта 94 г. № 2552).

10. Такъ какъ квитанціи по квартирному налогу должны быть сброшюрованы въ видѣ книжекъ (по 50 штукъ каждая) и прошнурованы, то во избѣжаніе неудобствъ, сопряженныхъ съ выдѣленіемъ изъ таковыхъ

книжекъ части квитанцій, неизрасходованныхъ втеченіи года, представляется болѣе цѣлесообразнымъ выдавать на каждый годъ особыя книжки, на бланки же квитанціонныхъ книжекъ, оставшіеся неизрасходованными въ предыдущемъ году, накладывать уничтожительный штемпель (пр. Олонецкой К. П. 2 декабря 98 г. № 9111).

11. Такъ какъ книжки по взиманію квартирнаго налога замѣнили собою талоны и квитанціи казначействъ, то корешки отъ этихъ книжекъ, какъ замѣняющіе талоны, обязательно должны быть представляемы въ Контрольныя Палаты при реестрѣ фор. 8 Инструкціи о кварт. нал. и служить приходными документами, изъ которыхъ помянутыя Палаты только и могутъ убѣдиться въ томъ, что причитающіяся съ плательщиковъ деньги поступили въ Особыя Кассы или-же въ казначейства (ц. Д-та Гражданской Отчетности въ Контрольныя Палаты 27 января 98 г. № 2).

12. Требованія о высылкѣ бланковъ квитанцій, установленныхъ для пріема платежей квартирнаго налога, надлежитъ направлять въ Главное Управление Неокладныхъ Сборовъ и Казенной продажи питей.

Ст. 40. Съ лицъ, получающихъ содержаніе по службѣ въ государственныхъ, общественныхъ и сословныхъ учрежденіяхъ, квартирный налогъ удерживается при выдачѣ имъ содержанія въ два срока: къ 1 мая и къ 1 сентября.

Примѣчаніе. Министру Финансовъ предоставляется распространять указанное въ сей (40) статьѣ правило и на лицъ, служащихъ въ частныхъ учрежденіяхъ и обществахъ.

1. Съ лицъ, получающихъ содержаніе по службѣ изъ государственной казны, квартирный налогъ удерживается казначействами по ассигновкамъ подлежащихъ учреждений. Удержаніе сіе производится: съ лицъ, получающихъ квартирныя деньги, при выдачѣ послѣднихъ за майскую и сентябрьскую трети, съ прочихъ же

лицъ—при выдачѣ содержанія за апрѣль и августъ мѣсяцы (Инстр. ст. 54).

2. Если должностныя лица получаютъ содержаніе изъ казначействъ по собственнымъ требованіямъ, а не по ассигновкамъ тѣхъ учреждений, въ вѣдѣніи коихъ они состоятъ, и желаютъ воспользоваться льготою по ст. 40 Пол., то должны заявлять о своемъ желаніи подлежащему Присутствію, которое и сообщаетъ о томъ казначейству, для производства соотвѣтственныхъ удержаній (ц. 22 іюня 95 г. № 5676).

3. Суммы квартирнаго налога, удержанныя съ лицъ, служащихъ въ общественныхъ, сословныхъ и частныхъ учрежденіяхъ, препровождаются подлежащими учрежденіями въ казначейства не позже 1 мая и 1 сентября, при именномъ спискѣ, составленномъ по формѣ № 5 (Инстр. ст. 55).

4. Если служащему лицу причитается къ выдачѣ содержаніе, недостаточное для покрытія слѣдующаго съ него оклада квартирнаго налога, то платательщикъ приглашается внести недостающую сумму въ учрежденіе, въ которомъ онъ служитъ; при неисполненіи сего, учрежденіе сообщаетъ Казенной Палатѣ о взысканіи съ таковаго платательщика недовнесенной суммы налога порядкомъ, установленнымъ для неокладныхъ недоимокъ (Инстр. ст. 56).

5. Если лицо, получавшее содержаніе въ государственномъ, общественномъ или сословномъ учрежденіи, оставило службу ранѣ уплаты годоваго оклада квартирнаго налога, то недостающая сумма удерживается изъ причитающагося такому лицу содержанія; при невозможности же сего, подлежащее учрежденіе обязано сообщить о томъ мѣстной Казенной Палатѣ, для немедленнаго принятія мѣръ взысканія недоплаченной суммы (Инстр. ст. 57).

6. О взносѣ въ казначейство окладовъ квартирнаго налога, удержанныхъ подлежащими учрежденіями изъ содержанія платательщиковъ, казначейство выдаетъ на имя учрежденія, внесшаго квартирный налогъ, одну общую квитанцію общеустановленной формы. Платательщики же

могутъ, по желанію, получать отъ означенныхъ учреждений безплатныя удостовѣренія въ уплатѣ квартирнаго налога (Инстр. ст. 58).

7. Изложенное въ ст. 150 Инструкціи Казначействамъ правило о пополненіи взысканій съ получателей по ассигновкамъ изъ назначенныхъ къ выдачѣ суммъ касается, въ виду состоявшагося между Д-томъ Государственнаго Казначейства и Д-томъ Гражданской Отчетности соглашенія, лишь такихъ взысканій, которыя по чему-либо не могутъ быть извѣстны распорядительнымъ управленіямъ, къ составу коихъ принадлежатъ подвергшіяся взысканіямъ лица. Между тѣмъ, суммы квартирнаго налога, причитающіяся съ лицъ, состоящихъ на службѣ, распорядительнымъ управленіямъ извѣстны, такъ какъ, согласно ст. 37 Пол. о назв. нал., Городскія Присутствія передаютъ въ подлежащія установленія списки таковыхъ плательщиковъ; а потому, если суммы эти не показаны удержаніемъ въ ассигновкахъ, то казначейства удерживать ихъ не въ правѣ (Управляющему Оренбургскою К. П. 10 мая 95 года № 5245).

8. Распространеніе на лицъ, служащихъ въ частныхъ учрежденіяхъ и обществахъ, установленной ст. 40 льготы уплачивать налогъ въ два срока обусловливается соответственнымъ со стороны таковыхъ учреждений и обществъ ходатайствомъ, направленнымъ или непосредственно въ Министерство Финансовъ или же въ Казенную Палату, которая означенныя ходатайства представляетъ съ своимъ заключеніемъ на разрѣшеніе Министерства Финансовъ (ц. 22 іюня 95 г. № 5676).

9. Послѣ выхода въ отставку лицъ, имѣвшихъ до 1 марта право на льготу по ст. 40 Пол. о кварт. нал. налогъ съ сихъ лицъ взимается на общихъ основаніяхъ (Предсѣдателю Казанскаго Губ. по кв. нал. Прис., 24 марта 95 г. № 2869).

10. На проживающія отдѣльно отъ лицъ, пользующихся правомъ на льготу по ст. 40 Полож. о кварт. налогѣ, семейства льгота уплачивать налогъ въ два срока распространенію не подлежитъ, такъ какъ таковая относится лишь къ главѣ семейства, какъ получающему содержаніе по службѣ (д. 1 апрѣля 94 г. № 176).

Ст. 41. Налогъ, не внесенный въ установленный срокъ лицомъ, обязаннымъ уплатою онаго въ казначейства или особыя кассы (ст. 39), считается недоимкою.

Ст. 42. Если налогъ не будетъ внесенъ въ теченіе десяти дней послѣ установленнаго для уплаты онаго срока (ст. 39), то на состоящую въ недоимкѣ сумму начисляется со дня срока платежа пеня по одному проценту въ мѣсяць. Пеня взимается по полупроценту за каждые пятнадцать дней, причемъ не полные пятнадцать дней считаются за полные.

1. Такъ какъ несвоевременное доставленіе подлежащими учрежденіями Городскимъ по кварт. нал. Присутствіямъ свѣдѣній о лицахъ, на которыхъ распространяется правило, изложенное въ ст. 40 Пол., должно имѣть послѣдствіемъ привлеченіе означенныхъ лицъ къ платежу квартирнаго налога на общихъ, съ остальными плательщиками, основаніяхъ, то таковыя лица не подлежатъ освобожденію отъ пени за несвоевременный взносъ причитающагося съ нихъ налога (Управляющему Оренбургскою К. П. 10 мая 95 г. № 5245).

2. Въ случаѣ несвоевременнаго удержанія налога съ лицъ, уплачивающихъ налогъ въ два срока, пеня не исчисляется, такъ какъ она установлена (ст. 41 Пол.) лишь съ лицъ, обязанныхъ уплатою квартирнаго налога непосредственно въ казначейства или Особыя Кассы, и отвѣтственность за несвоевременную уплату въ казну суммъ, ей принадлежащихъ, устанавливается въ порядкѣ контрольных начетовъ (ц. 22 іюня 95 г. № 5676).

Ст. 43. Для упрощенія расчетовъ пеня исчисляется на цѣлые рубли недоимочной суммы, причемъ пятьдесятъ и болѣе копѣекъ считаются за рубль, а суммы менѣе пятидесяти копѣекъ вовсе въ расчетъ не принимаются.

Ст. 44. Списокъ недоимщиковъ передается казначействомъ, не позже 15 мая, мѣстной полиціи для немедленнаго обращенія взысканія общественнымъ безспорнымъ порядкомъ на движимое имущество или на доходы съ недвижимаго имущества недоимщика. Взысканіе недоимки обращается на недвижимое имущество недоимщика лишь по особому о томъ распоряженію Министерства Финансовъ.

1. Взысканіе недоимокъ квартирнаго налога съ лицъ, получающихъ содержаніе въ государственныхъ, общественныхъ и сословныхъ учрежденіяхъ и уплачивающихъ налогъ въ два срока, должно быть производимо общимъ порядкомъ, указаннымъ въ ст. 44 Пол. (пр. Ломжинской К. П. 28 ноября 95 г. № 10964).

2. О времени отсылки недоимочныхъ списковъ въ мѣстную полицію и о суммѣ недоимокъ казначейство доноситъ Казенной Палатѣ (Инстр. ст. 61).

3. Въ списокъ недоимщиковъ не включаются лица, указанные въ ст. 40 Пол. о кварт. нал. О непоступленіи квартирнаго налога отъ учреждений, упомянутыхъ въ означенной статьѣ, казначейство доноситъ Палатѣ не позже 15 мая и 15 сентября (Инстр. ст. 61).

4. По окончаніи года казначейство представляетъ списокъ плательщиковъ въ Казенную Палату, которая въ отношеніи наблюденія за взысканіемъ недоимокъ квартирнаго налога соблюдаетъ порядокъ, установленный для неокладныхъ недоимокъ (Инстр. ст. 62).

5. Въ случаѣ отказа учреждений удержать изъ содержанія служащихъ въ оныхъ лицъ слѣдующее въ казну оклады и недоимки квартирнаго налога; Палатамъ надлежитъ на основаніи ст. 62 Инстр. о кварт. нал. и ст. 35 Инстр. Каз. Пал. отъ 21 іюня 1878 года, производить взысканіе мѣрами полиціи, въ общественномъ безспорномъ порядкѣ, и въ дальнѣйшемъ поступать на основаніи ст. 37 помянутой Инструкціи Казеннымъ Палатамъ (пр. Варшавской К. П. 12 февраля 99 г. № 1208).

Ст. 45. Губернскому или Областному по квартирному налогу Присутствію предоставляется, по ходатайству плательщика, обремененнаго большимъ семействомъ или находящагося въ затруднительномъ положеніи, вслѣдствіе тяжкой болѣзни, потери имущества или заработка и т. п., разрѣшать отсрочку и разсрочку уплаты налога на всякую сумму, безъ начисленія пени, на срокъ не болѣе одного года, а равно и сложеніе налога на сумму не свыше пятидесяти рублей. Отсрочка и разсрочка платежа на болѣе продолжительный срокъ и сложеніе налога на большую сумму могутъ быть допускаемы не иначе, какъ съ разрѣшенія Министерства Финансовъ.

1. Предусмотрѣнныя ст. 45 Пол. о госуд. кварт. нал. ходатайства плательщиковъ объ отсрочкѣ, разсрочкѣ и сложеніи окладовъ квартирнаго налога подаются въ мѣстныя Губернскія или Областныя по кварт. нал. Присутствія, которыя или разрѣшаютъ такія ходатайства въ предѣлахъ предоставленной имъ власти, или же представляютъ ихъ, съ своимъ заключеніемъ, на разрѣшеніе Министерства Финансовъ (Инстр. ст. 59).

2. Въ тѣхъ случаяхъ, когда ходатайства возбуждены послѣ 15 апрѣля, таковыя представляются, съ заключеніемъ Губернскихъ Присутствій, на разрѣшеніе Министерства Финансовъ (ц. 23 іюля 97 г. № 6239).

3. Въ виду того, что Губернскимъ по кварт. нал. Присутствіямъ предоставлено право слагать налогъ не свыше 50 руб., независимо отъ размѣра опредѣленныхъ съ плательщиковъ окладовъ, на разрѣшеніе Министерства Финансовъ должны восходить ходатайства о сложеніи квартирнаго налога лишь въ тѣхъ случаяхъ, когда размѣръ просимой плательщикомъ льготы превышаетъ 50 руб., или когда Губернское Присутствіе признаетъ такую сумму недостаточною для справедливаго облегченія плательщика (ц. 26 іюля 96 г. № 6249).

4. Отмѣтки въ спискѣ плательщиковъ о суммахъ квартирнаго налога, отсроченныхъ, разсроченныхъ и сложенныхъ по распоряженію Губернскаго или Областнаго Присутствія, или же Министерства финансовъ, дѣлаются казначействами, по предписаніямъ Казенной Палаты (Инстр. ст. 60).

Ст. 46. Излишне поступившія въ уплату квартирнаго налога суммы возвращаются, а недоимки, неправильно числящіяся или безнадежныя ко взысканію, слагаются со счетовъ, по распоряженіямъ Казенныхъ Палатъ, на всякую сумму.

1. Ходатайство учрежденій о возвратѣ подлежаще или излишне удержаннаго ими со своихъ служащихъ квартирнаго налога представляется вполне естественнымъ и согласнымъ съ правилами о поступленіи государственныхъ доходовъ и о производствѣ государственныхъ расходовъ, по ст. 73 п. А которыхъ возвратъ денегъ производится не только по просьбамъ плательщиковъ, но и по представленію доходныхъ кассъ. Возбужденіе же полицейскими учрежденіями ходатайствъ о возвратѣ налога, излишне взысканнаго ими съ частныхъ лицъ, представляется не только лишеннымъ законнаго основанія, но и не оправдываемымъ сущностью дѣла, являясь для таковыхъ учрежденій новымъ трудомъ, не относящимся, по своему характеру, къ кругу возложенныхъ на нихъ обязанностей (пр. Орловской К. П. 19 марта 96 г. № 2670).

2. Министерство Финансовъ, по соглашенію съ Государственнымъ Контролемъ, признало возможнымъ допустить сложеніе безнадежныхъ ко взысканію недоимокъ квартирнаго налога, въ порядкѣ, указанномъ въ ст. 46 Пол., безъ производства упоминаемаго въ ст. 389 Общ. Счет. Уст. розыска имущества недоимщика путемъ повсемѣстной публикаціи, съ тѣмъ, чтобы Податные Инспектора производили въ этихъ случаяхъ повѣрочныя удостовѣренія о несостоятельности недоимщика, которая должна быть предварительно засвидѣтельствована полицейскимъ актомъ (ц. 31 декабря 97 г. № 10985).

Вслѣдствіе возбужденія одною изъ Казенныхъ Палатъ вопроса о примѣненіи подобнаго же порядка сложенія со счетовъ безнадежныхъ недоимокъ квартирнаго налога, т. е. безъ производства повсемѣстной публикаціи, и къ случаямъ необнаруженія самихъ недоимщиковъ на жительство какъ въ мѣстѣ обложенія налогомъ, такъ и въ мѣстѣ ихъ постоянной приписки или занятій, Департаментомъ Окладныхъ Сборовъ было разрѣшено, въ случаѣ указаннаго выше отсутствія недоимщика, не дѣлать опредѣленнаго ст. 389 Общ. Счет. Уст. розыска имущества недоимщика путемъ повсемѣстной публикаціи, но съ тѣмъ, чтобы числящіяся въ подобныхъ случаяхъ недоимки, хотя бы сумма ихъ составляла менѣе 300 р., не слагались со счетовъ въ теченіе десяти лѣтъ (ц. 16 февраля 99 г. № 1297).

ГЛАВА IV.

О примѣненіи правилъ сего Положенія.

Ст. 47. Подробности порядка оцѣнки квартиръ, дѣлопроизводства въ Присутствіяхъ по квартирному налогу, взиманія онаго и взысканія недоимокъ, а также счетоводства и отчетности, опредѣляются инструкціями, утверждаемыми Министромъ Финансовъ по соглашенію съ подлежащими вѣдомствами. Инструкціи эти представляются Правительствующему Сенату для распубликованія во всеобщее свѣдѣніе.

Примѣчаніе *). Освобождаются отъ гербоваго сбора прошенія и другія бумаги, означенныя въ

*) По продолженію 1895 года примѣчаніе это изъ Положенія исключено и введено въ Уставъ о Пошлинахъ по тому продолженію, пунктомъ 11 къ ст. 58.

пунктъ 1 статьи 8 Устава о Пошлинахъ (изд. 1893 г.), а также разрѣшительныя бумаги, по дѣламъ о государственномъ квартирномъ налогѣ, за исключеніемъ жалобъ, приносимыхъ Министру Финансовъ на постановленія Губернскихъ или Областныхъ по квартирному налогу Присутствій.

1. Различныя справки и удостовѣренія, выдаваемыя правительственными установленіями и должностными лицами плательщикамъ квартирнаго налога, для представленія въ подлежащія учрежденія въ подтвержденіе основательности жалобъ плательщиковъ на неправильное исчисленіе съ нихъ окладовъ квартирнаго налога, и самыя прошенія, въ силу которыхъ выдаются таковыя справки и удостовѣренія, не подлежатъ оплатѣ гербовымъ сборомъ, такъ какъ, по буквальному смыслу 11 п. 58 ст. Уст. о Герб. Сборѣ, по прод. 1895 г., освобождаются отъ гербоваго сбора прошенія и другія бумаги, означенныя въ п. 1 ст. 8 сего Устава *), а также *разрѣшительныя бумаги* по дѣламъ о государственномъ квартирномъ налогѣ, за исключеніемъ жалобъ, приносимыхъ Министру

*) Ст. 8. Простому гербовому сбору въ восемьдесятъ копѣекъ за каждый листъ подлежатъ:

1) Подаваемые должностнымъ лицамъ и правительственнымъ, какъ судебнымъ, такъ и административнымъ установленіямъ, частными лицами, равно обществами, товариществами и компаніями, по ихъ частнымъ дѣламъ, прошенія, объявленія, жалобы, отвѣты, возраженія, опроверженія и отзывы, а также представляемыя при означенныхъ бумагахъ, по желанію просителей и по требованію закона, копии: а) съ самыхъ этихъ бумагъ и б) съ прилагаемыхъ при нихъ документовъ и вообще съ приложеній.

Примѣчаніе. Подлинныя документы и приложенія, при представленіи ихъ въ присутственныя мѣста и къ должностнымъ лицамъ, гербовому сбору не подлежатъ.

Ст. 9. Простому гербовому сбору въ восемьдесятъ копѣекъ за каждый документъ, независимо отъ числа заключающихся въ немъ листовъ, подлежатъ извѣщенія и объявленія, выдаваемыя правительственными установленіями и должностными лицами просителямъ въ отвѣтъ на ихъ просьбы.

Финансовъ на постановленія Губернскихъ или Областныхъ по кварт. нал. Присутствій; въ алфавитномъ же къ Гербовому Уставу перечнѣ (№ 249 А. п. в и г) пояснено, что къ числу *разрѣшительныхъ* бумагъ относятся и всякаго рода свидѣтельства, удостовѣренія и справки, выдаваемыя правительственными установленіями и лицами (Отн. Главн. Управл. Неокл. Сборовъ 9 іюня 98 г. № 1956).

2. Вопросъ о томъ—подлежать-ли оплатѣ гербовымъ сборомъ представляемая въ Городскія по кварт. нал. Присутствія удостовѣренія домовладѣльцевъ о наемной стоимости квартиръ,—разрѣшается въ отрицательномъ смыслѣ, такъ какъ Правительствующимъ Сенатомъ (собр. узак. 1888 г. № 106 и 1891 г. № 39) разъяснено, что въ тѣхъ учрежденіяхъ или по тѣмъ родамъ дѣлъ, по коимъ изъяты отъ гербоваго сбора прошенія, такое же изъятіе установлено и для приложений къ онымъ (пр. Харьковской К. П. 13 іюня 97 года № 4969).

3. Вслѣдствіе возбужденныхъ вопросовъ о томъ: 1) обязано-ли Квартирное Присутствіе выдавать частнымъ лицамъ справки объ оцѣнкѣ квартиръ, для представленія въ судебныя установленія и 2) въ случаѣ утвердительнаго рѣшенія перваго вопроса—должны-ли прошенія о выдачѣ этихъ справокъ и самыя справки оплачиваться гербовымъ сборомъ, Департаментъ Окладныхъ Сборовъ далъ знать, что означенные вопросы разрѣшаются ст. 131 *) *Общ. Учр. Губ.*, т. II *Св. Зак.*, изд. 1892 г. (пр. Пермской К. П. 7 января 95 г. № 126).

*) *Ст. 131 Общ. Учр. Губ.* Присутственные мѣста обязаны выдавать участвовавшимъ или участвующимъ въ дѣлѣ лицамъ, по просьбѣ ихъ, копіи какъ съ своихъ опредѣленій, такъ и съ другихъ, находящихся въ дѣлопроизводствѣ ихъ бумагъ и документовъ, кромѣ свѣдѣній, тайнѣ подлежащихъ. Лицамъ, не участвующимъ или не участвовавшимъ въ дѣлѣ копіи съ опредѣленій присутственныхъ мѣстъ и другихъ бумагъ и документовъ, кромѣ свѣдѣній, тайнѣ подлежащихъ, могутъ быть выдаваемы присутственными мѣстами въ такомъ лишь случаѣ, когда лица сіи представляютъ удостовѣреніе въ томъ, что просимыя ими копіи нужны для подтвержденія или защиты ихъ правъ, или правъ ихъ довѣрителей, или лицъ, состоящихъ у нихъ подъ опе-

4. Прошенія домовладѣльцевъ или замѣняющихъ ихъ лицъ о сложеніи или пониженіи взысканій, налагаемыхъ на нихъ, въ силу ст. 25 Пол. о кварт. нал., по постановленіямъ Городскихъ по кварт. нал. Присутствій, подлежатъ оплатѣ гербовымъ сборомъ въ виду того, что въ Герб. Уставѣ не содержится указанія на освобожденіе отъ оплаты гербовымъ сборомъ помянутыхъ выше прошеній (Отн. Главн. Упр. Неокл. Сбор. 20 іюня 99 г. № 2828).

5. На основаніи циркуляра отъ 26 апрѣля 96 г. за № 3767, Казенныя Палаты обязаны ежегодно доставлять Департаменту Окладныхъ Сборовъ, по прилагаемымъ формамъ, вѣдомости: I. О домовладѣніяхъ, квартирахъ и суммахъ квартирнаго налога; II. О заявленіяхъ, подаваемыхъ домовладѣльцами, и о наложенныхъ на послѣднихъ денежныхъ взысканіяхъ; III. О дѣятельности Присутствій по установленію податныхъ оцѣнокъ квартиръ и IV. О поданныхъ плательщиками заявленіяхъ и возраженіяхъ противъ оцѣнки квартиръ. Первая вѣдомость подлежитъ доставленію къ 1 августа отчетнаго года, а остальные—къ 1 февраля слѣдующаго за отчетнымъ года.

6. Представляемая Казенными Палатами отчетныя вѣдомости не должны быть простымъ сводомъ цифръ и данныхъ, показанныхъ въ соотвѣтственныхъ вѣдомостяхъ Податными Инспекторами; доставляемая послѣдними свѣдѣнія, предварительна перенесенія ихъ въ общую по губерніи вѣдомость, подлежатъ тщательной провѣркѣ, при-

кою, и тому подобное. Лица, просящія о выдачѣ копій съ опредѣленій и другихъ бумагъ, обязаны представить, кромѣ надлежащей гербовой пошлины, по двадцати копѣекъ за каждый листъ просимой имъ копіи, каковыя деньги обращаются въ пользу канцеляріи присутственныхъ мѣстъ.

Ст. 854 Уст. Гражд. Судопроизводства (Св. Зак. т. XVI, изд. 1892 г.).

При выдачѣ тяжущимся исполнительныхъ листовъ, копій рѣшеній и документовъ или иныхъ бумагъ, равно свидѣтельствъ, справокъ и т. п. взимается за переписку по сорока копѣекъ съ листа, считая каждыя двадцать пять строкъ за страницу листа.

чемъ должно быть обращено особое вниманіе на то, согласованы-ли надлежащимъ образомъ между собою представленныя Податными Инспекторами данныя и соблюдены-ли при этомъ указанія Департамента (пр. 8 іюня 98 г. № 4643).

7. Для производства ревизіи квартирнаго налога должны быть сообщаемы въ Контрольныя Палаты, впредь до указаній опыта, лишь одни списки плательщиковъ квартирнаго налога. Для разрѣшенія-же другихъ вопросовъ, возникающихъ при ревизіи сего налога, названныя Палаты имѣютъ получать всѣ необходимыя для нихъ свѣдѣнія путемъ личныхъ справокъ въ Городскомъ по кварт. нал. Присутствіи (ц. 18 декабря 96 г. № 10308).

8. Министерство Финансовъ, по соглашенію съ Государственнымъ Контролемъ, признало возможнымъ освободить Податныхъ Инспекторовъ отъ представленія отчетности въ отпускаемыхъ имъ деньгахъ на канцелярскіе расходы по взиманію государственнаго квартирнаго налога (ц. 22 апрѣля 94 г. № 3681).



**I. Росписаніе городовъ и поселеній по классамъ для
взиманія государственнаго квартирнаго налога.**

I классъ.

1. Москва.
2. С.-Петербургъ.

II классъ.

1. Баку съ предмѣстьями:
Баиловымъ Мысомъ и
Бѣлымъ Городкомъ.
2. Балахано - Сабунчинскіе,
Романинскіе и Забрат-
скіе нефтяные промыслы
(Бакинской губ. и уѣзда).
3. Батумъ (Кутаисской губ.).
4. Варшава.
5. Вильно.
6. Иркутскъ.
7. Кіевъ.
8. Кишиневъ (Бессарабской губ.)
9. Кронштадтъ (С.-Петербург-
ской губ.).
10. Одесса (Херсонской губ.).
11. Ростовъ-на-Дону (Донской
области).
12. Севастополь (Таврической
губ.).
13. Тифлисъ.

14. Харьковъ.
15. Царское Село (С.-Петербург-
ской губ.).
16. Ялта (Таврической губ.).
17. Феодосія (Таврической губ.).

III классъ.

1. Архангельскъ.
2. Астрахань.
3. Бердичевъ (Кіевской губ.).
4. Брестъ-Литовскъ (Гроднен-
ской губ.).
5. Владикавказъ (Терской обл.).
6. Владиміръ, губернский.
7. Воронежъ.
8. Гатчина (безуѣздный городъ
Царскосельскаго уѣзда, С.-Пе-
тербургской губ.).
9. Гродно.
10. Екатеринбургъ (Пермской
губ.).
11. Екатеринодаръ (Кубанской
области).
12. Екатеринославъ.
13. Елисаветградъ (Херсонской
губ.).
14. Елисаветполь.

- | | |
|--|--|
| 15. Житомиръ (Волинской губ.). | 43. Петергофъ (С.-Петербуржской губ.). |
| 16. Иваново-Вознесенскъ (безуѣздный городъ Шуйскаго уѣзда, Владимірской губ.). | 44. Полтава. |
| 17. Казань. | 45. Поты (портовый гор. Кутаисской губ.). |
| 18. Калуга. | 46. Псковъ. |
| 19. Каменецъ-Подольскъ, губернской. | 47. Ревель (Эстляндской губ.). |
| 20. Карсъ. | 48. Рига (Лифляндской губ.). |
| 21. Кострома. | 49. Рязань. |
| 22. Красноярскъ (Енисейск. губ.). | 50. Самара. |
| 23. Кременчугъ (Полтавской губ.). | 51. Саратовъ. |
| 24. Курскъ. | 52. Серпуховъ (Московской губ.). |
| 25. Кутаисъ. | 53. Симферополь (Таврической губ.). |
| 26. Ливава (Курляндской губ.). | 54. Смоленскъ. |
| 27. Лодзь (Петроковской губ.). | 55. Ставрополь, губернской. |
| 28. Люблинъ. | 56. Сухумъ (Кутаисской губ.). |
| 29. Минскъ. | 57. Таганрогъ (Донской обл.). |
| 30. Митава (Курляндской губ.). | 58. Тамбовъ. |
| 31. Могилевъ, губернской. | 59. Тверь. |
| 32. Нижній-Новгородъ. | 60. Томскъ. |
| 33. Николаевъ (Херсонской губ.). | 61. Тула. |
| 34. Новороссійскъ (Черноморской губ.). | 62. Уфа. |
| 35. Новочеркасскъ (Донской обл.). | 63. Херсонъ. |
| 36. Нѣжинъ (Черниговской губ.). | 64. Черниговъ. |
| 37. Омскъ (Акмолинской обл.). | 65. Шлиссельбургскій участокъ (пригородъ С.-Петербурга). |
| 38. Ораніенбаумъ (безуѣздный городъ Петергофскаго уѣзда, С.-Петербуржской губ.). | 66. Шуя (Владимірской губ.). |
| 39. Орелъ. | 67. Эривань. |
| 40. Охта, Большая и Малая, (пригородъ С.-Петербурга). | 68. Юрьевъ (Лифляндской губ.). |
| 41. Павловскъ (безуѣздный городъ Царскосельскаго уѣзда, С.-Петербуржской губ.). | 69. Ярославль. |
| 42. Печѣ. | |

IV классъ.

1. Аккерманъ (Бессарабской г.).
2. Алатырь (Симбирской губ.).
3. Александрія (Херсонской г.).

4. Александровскъ (Екатеринославской губ.).
5. Александрополь (Эриванской губ.).
6. Алупка (селеніе Ялтинскаго уѣзда, Таврической губ.).
7. Алушта (тоже).
8. Ананьевъ (Херсонской губ.).
9. Анапа (безуѣздный гор. Темрюкского отдѣла, Кубанской обл.).
10. Армавиръ (селеніе Лабинскаго отдѣла, Кубанской обл.).
11. Аутка (селеніе Ялтинскаго у., Таврической губ.), съ Ливадійской слободой.
12. Ахтырка (Харьковской губ.).
13. Балашовъ (Саратовской губ.).
14. Балта (Подольской губ.).
15. Барнаулъ, съ частью города, расположенной внѣ городской черты на землѣ Кабинета Его Величества (Томской губ.).
16. Бахмутъ (Екатеринославской губ.).
17. Бендеры (Бессарабской губ.).
18. Бендинъ (Петроковской губ.).
19. Бердянскъ (Таврической губ.).
20. Бобруйскъ (Минской губ.).
21. Богородскъ (Московской г.).
22. Борисоглѣбскъ (Тамбовской губ.).
23. Боровичи (Новгородской губ.).
24. Бронницы (Московской губ.).
25. Брянскъ (Орловской губ.).
26. Бузулукъ (Самарской губ.).
27. Бѣлая Церковь (мѣстечко Васильковскаго уѣзда, Кіевской губ.).
28. Бѣлгородъ (Курской губ.).
29. Бѣлостокъ (Гродненской г.).
30. Везенбергъ (Эстляндской г.).
31. Винница (Подольской губ.).
32. Витебскъ.
33. Влоцлавскъ (Варшавской г.).
34. Вологда.
35. Вольскъ (Саратовской губ.).
36. Вышній-Волочекъ (Тверской губ.).
37. Вязьма (Смоленской губ.).
38. Вятка.
39. Гжатскъ (Смоленской губ.).
40. Глухово (село Богородскаго уѣзда, Московской губ.).
41. Гомель (Могилевской губ.).
42. Городокъ (предмѣстье гор. Брестъ-Литовска, Гродненской губ.).
43. Грозный (Терской обл.).
44. Двинскъ (Витебской губ.).
45. Дербентъ (Дагестанской обл.).
46. Домброва (селеніе Бендинскаго уѣзда, Петроковской г.).
47. Дубно (Волынской губ.).
48. Евпаторія (Таврической губ.).
49. Егорьевскъ (Рязанской губ.).
50. Елабуга (Вятской губ.).
51. Елецъ (Орловской губ.).
52. Ефремовъ (Тульской губ.).
53. Ейскъ (Кубанской обл.).
54. Жмеринка (поселокъ Винницкаго уѣзда, Подольск. губ.).
55. Замостье (Люблинской губ.).

56. Зарайскъ (Рязанской губ.).
57. Згержъ (безуѣздный городъ Лодзинскаго у., Петроковской губ.).
58. Зуево (село Богородскаго у., Московской губ.), съ селомъ Крестовоздвиженскимъ.
59. Измаиль (Бессарабской губ.).
60. Изюмъ (Харьковской губ.).
61. Ирбитъ (Пермской губ.).
62. Калишъ.
63. Каменская станица (Донецкаго округа, Донской области).
64. Камышинъ (Саратовской г.).
65. Канскъ (Енисейской губ.).
66. Карачевъ (Орловской губ.).
67. Касимовъ (Рязанской губ.).
68. Кашинъ (Тверской губ.).
69. Керчь-Еникале (Таврической губ.).
70. Кирсановъ (Тамбовской губ.).
71. Ковель (Волинской губ.).
72. Ковно.
73. Козловъ (Тамбовской губ.).
74. Коломна (Московской губ.).
75. Колпино (посадъ Царскосельскаго уѣзда, Спб. губ.).
76. Конотопъ (Черниговской г.), съ селеніемъ при станціи «Конотопъ» Кіево-Воронежской желѣзной дороги.
77. Кременецъ (Волинской г.).
78. Курганъ (Тобольской губ.).
79. Кѣльцы.
80. Ливны (Орловской губ.).
81. Липецкъ (Тамбовской губ.).
82. Лозовая (пос. Павлоградскаго уѣзда, Екатеринославской г.).
83. Ломжа.
84. Лубны (Полтавской губ.).
85. Луга (С.-Петербуржской губ.).
86. Луганскъ (Екатеринославской губ.).
87. Луцкъ (Волинской губ.).
88. Мариуполь (Екатеринославской губ.).
89. Майкопъ (Кубанской обл.).
90. Мелитополь (Тавричesk. губ.).
91. Могилевъ (Подольской губ.).
92. Моршанскъ (Тамбовской губ.).
93. Муромъ (Владимірской губ.).
94. Нарва (С.-Петербуржской губ.).
95. Нахичевань на Дону (Донской обл.).
96. Николаевскъ (Самарской губ.).
97. Никольское (мѣстечко Покровскаго уѣзда, Владимірской губ.).
98. Новгородъ.
99. Новоузенскъ (Самарской губ.).
100. Озеры. (село Коломенскаго уѣзда, Московской губ.).
101. Оренбургъ.
102. Орѣхово (село Покровскаго уѣзда, Владимірской губ.).
103. Островъ (Псковской губ.).
104. Острогжскъ (Воронежской губ.).
105. Острогъ (Волинской губ.).
106. Павловскій посадъ (Богородскаго уѣзда, Московской губ.).

107. Павлоградъ (Екатеринославской губ.).
108. Пенза.
109. Переяславль - Залѣсскій (Владимірской губ.).
110. Перновъ (Лифляндской губ.).
111. Петровскъ (Дагестанск. обл.).
112. Петрозаводскъ (Олонецкой губ.).
113. Петроковъ.
114. Петропавловскъ со станицею Петропавловской (Акмолинской обл.).
115. Плоцкъ.
116. Подольскъ (Московской губ.).
117. Прилуки (Полтавской губ.).
118. Пятигорскъ (Терской обл.).
119. Радомъ.
120. Ржевъ (Тверской губ.).
121. Ровно (Волинской губ.).
122. Ромны (Полтавской губ.).
123. Рославль (Смоленской губ.).
124. Ростовъ (Ярославской губ.).
125. Рыбинскъ (Ярославской губ.).
126. Рыльскъ (Курской губ.).
127. Сарапулъ (Вятской губ.).
128. Семипалатинскъ со станицею Семипалатинскою.
129. Сергіевскій посадъ (Дмитровскаго уѣзда, Московской губ.).
130. Симбирскъ.
131. Скопинъ (Рязанской губ.).
132. Славянскъ (Харьковской губ.).
133. Смѣла (мѣстечко Черкаскаго уѣзда, Кіевской губ.).
134. Сороки (Бессарабской губ.).
135. Сосновице (селеніе Бендинскаго уѣзда, Петроковской губ.).
136. Старая Русса (Новгородской губ.).
137. Стародубъ (Черниговской губ.).
138. Сувалки.
139. Сумы (Харьковской губ.).
140. Сѣдлецъ.
141. Темиръ-Ханъ-Шура (Дагестанской обл.).
142. Тирасполь (Херсонской губ.).
143. Тобольскъ.
144. Томашевъ (б. у. г. Брезинскаго у., Петроковской г.).
145. Торжокъ (Тверской губ.).
146. Троицкъ (Оренбургской губ.).
147. Тюмень (Тобольской губ.).
148. Умань (Кіевской губ.).
149. Уральскъ (Уральской обл.).
150. Урюпинская станица (Хоперскаго окр., Донской обл.).
151. Хвалынскъ (Саратовской губ.).
152. Холмъ (Люблинской губ.).
153. Хотинъ (Бессарабской губ.).
154. Царицынъ (Саратовской губ.).
155. Челябинскъ (Оренбургской губ.).
156. Ченстоховъ (Петроковской губ.).
157. Череповецъ (Новгородской губ.).
158. Черкасы (Кіевской губ.).
159. Шлиссельбургъ (С.-Петербургской губ.).
160. Шуша (Елисаветпольской губ.).

V Классъ.

1. Августовъ (Сувалкской губ.).
2. Азовъ (посадъ Донской обл.).
3. Александровскъ - Грушевскій (б. у. г. Черкаскаго окр., Донской обл.).
4. Александровъ (Владимірской губ.).
5. Алексинъ (Тульской губ.).
6. Алешки (Таврической губ.).
7. Ардатовъ (Нижегородской г.).
8. Ардатовъ (Симбирской губ.).
9. Арзамасъ (Нижегородск. губ.).
10. Аренсбургъ (Лифляндской губ.).
11. Атаки (мѣст. Сороккаго у., Бессарабской губ.).
12. Аткарскъ (Саратовской губ.).
13. Ахалкалаки (Тифлисскаго г.).
14. Ахалцихъ (Тифлисскаго губ.).
15. Ачинскъ (Енисейской губ.).
16. Балаклава (зашт. г. Ялтинскаго у., Таврической губ.).
17. Балаково (с. Николаевскаго у., Самарской губ.).
18. Балахна (Нижегородской губ.).
19. Балуты (с. Лодзинскаго у., Петроковской губ.).
20. Баръ (зашт. г. Могилевскаго у., Подольской губ.).
21. Баускъ (Курляндской губ.).
22. Белебей (Уфимской губ.).
23. Березовка (мѣст. Ананьевскаго у., Херсонской губ.).
24. Бериславъ (зашт. гор. Херсонскаго у., Херсонской губ.).
25. Бершадь (мѣст. Ольгопольскаго у., Подольской губ.).
26. Бирскъ (Уфимской губ.).
27. Бирючъ (Воронежской губ.).
28. Бійскъ (Томской губ.).
29. Бобринець (зашт. г. Елисаветградскаго у., Херсонской губ.).
30. Бобровъ (Воронежской губ.).
31. Богодуховъ (Харьковск. губ.).
32. Богополь (мѣст. Балтскаго у., Подольской губ.).
33. Богородицкъ (Тульской губ.).
34. Богуславъ (мѣст. Каневскаго у., Кіевской губ.).
35. Богучаръ (Воронежской губ.).
36. Болградъ (б. у. г. Измаильскаго у., Бессарабской губ.).
37. Болховъ (Орловской губ.).
38. Борзна (Черниговской губ.).
39. Борисовъ (Минской губ.).
40. Боровскъ (Калужской губ.).
41. Браиловъ (мѣст. Винницкаго у., Подольской губ.).
42. Брацлавъ (Подольской губ.).
43. Брезины (Петроковской губ.).
44. Бричаны (мѣст. Хотинскаго у., Бессарабской губ.).
45. Бугульма (Самарской губ.).
46. Бугурусланъ (Самарской г.).
47. Буинскъ (Симбирской губ.).
48. Буй (Костромской губ.).
49. Бѣжецкъ (Тверской губ.).
50. Бѣла (Сѣдлецкой губ.).
51. Бѣлгорай (Люблинской губ.).
52. Бѣлевъ (Тульской губ.).
53. Бѣлозерскъ (Новгородской губ.).

- | | |
|---|---|
| 54. Бѣлополье (зашт. г. Сумскаго у., Харьковской губ.). | 84. Владиміръ-Волинскій (Волинской губ.). |
| 55. Бѣлый (Смоленской губ.). | 85. Владиславовъ (Сувалкск.губ.). |
| 56. Бѣльскъ (Гродненской губ.). | 86. Влодава (Сѣдлецкой губ.). |
| 57. Бѣльцы (Бессарабской губ.). | 87. Вознесенскъ (зашт. городъ Елисаветградскаго у., Херсонской губ.). |
| 58. Валдай (Новгородской губ.). | 88. Волковыскъ (Гродненской г.). |
| 59. Валки (Харьковской губ.). | 89. Волковышки (Сувалкской г.). |
| 60. Валкъ (Лифляндской губ.). | 90. Воложинъ (мѣст. Ошмянскаго уѣзда, Виленской губ.). |
| 61. Валуйки (Воронежской губ.). | 91. Волокаламскъ (Московской губ.). |
| 62. Варнавинъ (Костромск. губ.). | 92. Волчанскъ (Харьковской г.). |
| 63. Васильковъ (Кіевской губ.). | 93. Вольмаръ (Лифляндской губ.). |
| 64. Васильсурскъ (Нижегородской губ.). | 94. Воскресенскъ (зашт. городъ Звенигородскаго уѣзда, Московской губ.). |
| 65. Вейсенштейнъ (Эстляндской губ.). | 95. Вытегра (Олонецкой губ.). |
| 66. Велижъ (Витебской губ.). | 96. Вѣтка (мѣст. Гомельскаго у. Могилевской губ.). |
| 67. Великіе Луки (Пековской губ.). | 97. Вязники (Владимірской губ.). |
| 68. Великій Устюгъ (Вологодской губ.). | 98. Гадячъ (Полтавской губ.). |
| 69. Вельскъ (Вологодской губ.). | 99. Газенпотъ (Курляндской г.). |
| 70. Велюнь (Калишской губ.). | 100. Гайсинъ (Подольской губ.). |
| 71. Венгровъ (Сѣдлецкой губ.). | 101. Галичъ (Костромской губ.). |
| 72. Венденъ (Лифляндской губ.). | 102. Ганчешты (мѣст. Кишиневскаго у., Бессарабской г.). |
| 73. Веневъ (Тульской губ.). | 103. Гапсаль (Эстляндской губ.). |
| 74. Верея (Московской губ.). | 104. Гарволинъ (Сѣдлецкой губ.). |
| 75. Верро (Лифляндской губ.). | 105. Гдовъ (С.-Петербургской г.). |
| 76. Верхнеднѣпровскъ (Екатеринославской губ.). | 106. Геническъ (мѣст. Мелитопольскаго уѣзда, Таврической губ.). |
| 77. Верхнеуральскъ (Оренбургской губ.). | 107. Глазовъ (Вятской губ.). |
| 78. Верхотурье (Пермской губ.). | 108. Глускъ (мѣст. Бобруйскаго у., Минской губ.). |
| 79. Весъегонскъ (Тверской г.). | |
| 80. Ветлуга (Костромской губ.). | |
| 81. Вилейка (Виленской губ.). | |
| 82. Вилькомиръ (Ковенской г.). | |
| 83. Виндава (Курляндской губ.). | |

- | | |
|--|---|
| 109. Глуховъ (Черниговской губ.). | 138. Дрисса (Витебской губ.). |
| 110. Голованевскъ (мѣст. Балтскаго у., Подольской губ.). | 139. Дубовка (посадъ Царицынскаго у., Саратовской губ.). |
| 111. Гольдингенъ (Курляндск. губ.). | 140. Дубоссары (б. у. г. Тираспольскаго у., Херсонской г.). |
| 112. Гоніондзъ (зашт. гор. Бѣлостокскаго уѣзда, Гродненск. губ.). | 141. Дунаевцы (мѣст. Ново-Ушицкаго у., Подольской губ.). |
| 113. Горбатовъ (Нижегородской г.). | 142. Духовщина (Смоленской губ.). |
| 114. Горки (Могилевской губ.). | 143. Екатериненштадтъ (с. Николаевскаго у., Самарской г.). |
| 115. Гори (Тифлисской губ.). | 144. Елатьма (Тамбовской губ.). |
| 116. Городище (Пензенской губ.). | 145. Ельня (Смоленской губ.). |
| 117. Городня (Черниговской губ.). | 146. Енисейскъ (Енисейской губ.). |
| 118. Городокъ (Витебской губ.). | 147. Енотаевскъ (Астраханской г.). |
| 119. Гороховецъ (Владимірской г.). | 148. Епифанъ (Тульской губ.). |
| 120. Гостынинъ (Варшавской губ.). | 149. Жиздра (Калужской губ.). |
| 121. Градижскъ (зашт. городъ Кременчугскаго уѣзда, Полтавской губ.). | 150. Жирардовъ (гмина Блонскаго у., Варшавской губ.). |
| 122. Граево (пос. Щучинскаго у., Ломжинской губ.). | 151. Жлобинъ (мѣст. Рогачевскаго у., Могилевской губ.). |
| 123. Грайворонъ (Курской губ.). | 152. Заблудово (мѣст. Бѣлостокскаго у., Гродненской губ.). |
| 124. Грива (мѣст. Илуктетскаго у. Курляндской губ.). | 153. Задонскъ (Воронежской губ.). |
| 125. Гройцы (Варшавской губ.). | 154. Закрочимъ (б. у. г. Плонскаго у., Варшавской губ.). |
| 126. Грубешовъ (Люблинской г.). | 155. Заславль (Волынской губ.). |
| 127. Грязовецъ (Вологодской г.). | 156. Звенигородка (Кіевской г.). |
| 128. Гурьевъ (Уральской обл.). | 157. Звенигородъ (Московской г.). |
| 129. Гусятинъ (мѣс. Каменецкаго уѣзда, Подольской губ.). | 158. Здунская Воля (б. у. г. Сѣрадзскаго у., Калишской губ.). |
| 130. Даниловъ (Ярославской губ.). | 159. Землянскъ (Воронежской г.). |
| 131. Данковъ (Рязанской губ.). | 160. Златополь (мѣст. Чигиринскаго у., Кіевской губ.). |
| 132. Дзялошице (б. у. г. Пинчовскаго у., Кѣлецкой губ.). | 161. Златоустъ (Уфимской губ.). |
| 133. Дисна (Виленской губ.). | 162. Зміевъ (Харьковской губ.). |
| 134. Дмитріевъ (Курской губ.). | 163. Золотоноша (Полтавской г.). |
| 135. Дмитровскъ (Орловской губ.). | 164. Зубцовъ (Тверской губ.). |
| 136. Дмитровъ (Московской губ.). | |
| 137. Дорогобужъ (Смоленской г.). | |

165. Зѣньковъ (Полтавской губ.).
 166. Ивановка (мѣст. Славяносербскаго у., Екатеринославск. губ.).
 167. Игумень (Минской губ.).
 168. Ижевскъ (село Сарапульскаго у., Вятской губ.).
 169. Илецкъ (б. у. г. Оренбургскаго у., Оренбургской губ.).
 170. Ильинцы (мѣст. Липовецкаго у., Кіевской губ.).
 171. Инсаръ (Пензенской губ.).
 172. Кагуль (б. у. г. Измаильскаго у., Бессарабской губ.).
 173. Кадниковъ (Вологодской г.).
 174. Кадомъ (зашт. гор. Темниковскаго у., Тамбовской г.).
 175. Казатинъ (мѣст. Бердичевскаго у., Кіевской губ.).
 176. Кальварія (Сувалкской губ.).
 177. Калязинъ (Тверской губ.).
 178. Каменка (мѣст. Ольгопольскаго у., Подольской губ.).
 179. Камышловъ (Пермской губ.).
 180. Каневъ (Кіевской губ.).
 181. Карасубазаръ (б. у. г. Симферопольскаго у., Таврической губ.).
 182. Каргополь (Олонецкой губ.).
 183. Карпиловка (мѣст. Рогачевскаго у., Могилевской губ.).
 184. Карсунъ (Симбирской губ.).
 185. Каховка (мѣст. Днѣпровскаго у., Таврической губ.).
 186. Кашира (Тульской губ.).
 187. Кейдавы (мѣст. Ковенской губ. и уѣзда).
 188. Кемь (Архангельской губ.).
 189. Керенскъ (Пензенской губ.).
 190. Кибарты (пос. Волковышскаго у., Сувалкской губ.).
 191. Кизляръ (Терской обл.).
 192. Килія (б. у. г. Измаильскаго у., Бессарабской губ.).
 193. Кинешма (Костромской губ.).
 194. Киржачъ (зашт. гор. Покровскаго у., Владимірской губ.).
 195. Кирилловъ (Новгородской г.).
 196. Климовичи (Могилевской г.).
 197. Клинцы (пос. Суражскаго у., Черниговской губ.).
 198. Клинь (Московской губ.).
 199. Кнышинъ (зашт. гор. Бѣлостокскаго у., Гродненской г.).
 200. Княгининъ (Нижегород. губ.).
 201. Кобеляки (Полтавской губ.).
 202. Кобринъ (Гродненской губ.).
 203. Ковровъ (Владимірской губ.).
 204. Кодыма (мѣст. Балтскаго у., Подольской губ.).
 205. Козелець (Черниговской губ.).
 206. Козельскъ (Калужской губ.).
 207. Козенице (Радомской губ.).
 208. Козьмодемьянскъ (Казанской губ.).
 209. Коло (Калишской губ.).
 210. Кологривъ (Костромской г.).
 211. Конинъ (Калишской губ.).
 212. Конскъ (Радомской губ.).
 213. Константиноградъ (Полтавской губ.).
 214. Корець (мѣст. Новоградволинскаго у., Волынской губ.).
 215. Коропъ (зашт. гор. Кролевецкаго у., Черниговской губ.).

216. Коростышевъ (мѣст. Радомысльскаго у., Кіевской губ.).
217. Короча (Курской губ.).
218. Корсунъ (мѣст. Каневского у., Кіевской губ.).
219. Корчева (Тверской губ.).
220. Котельничъ (Вятской губ.).
221. Крапивна (Тульской губ.).
222. Краснослободскъ (Пензенской губ.).
223. Красноставъ (Люблинск. губ.).
224. Красноуфимскъ (Пермской губ.).
225. Красный (Смоленской губ.).
226. Красный Холмъ (зашт. гор. Весьегонскаго уѣзда, Тверской губ.).
227. Красный Яръ (Астраханской губ.).
228. Креславка (мѣст. Двинскаго у., Витебской губ.).
229. Крестцы (Новгородской губ.).
230. Кривое Озеро (мѣст. Балтскаго у., Подольской губ.).
231. Кривой Рогъ (мѣст. Херсонскаго у., Херсонской губ.).
232. Кролевецъ (Черниговской губ.).
233. Кромы (Орловской губ.).
234. Крутые (мѣст. Балтскаго у., Подольской губ.).
235. Куба (Бакинской губ.).
236. Кузнецкъ (Саратовской губ.).
237. Кунгуръ (Пермской губ.).
238. Купянскъ (Харьковской губ.).
239. Курмышъ (Симбирской губ.).
240. Кутно (Варшавской губ.).
241. Лаишевъ (Казанской губ.).
242. Ласкъ (Петроковской губ.).
243. Лебединъ (Харьковской губ.).
244. Лебединъ (Тамбовской губ.).
245. Лемзаль (зашт. гор. Вольмарскаго у., Лифляндской губ.).
246. Ленкорань (Бакинской губ.).
247. Ленчица (Калишской губ.).
248. Лепель (Витебской губ.).
249. Летичевъ (Подольской губ.).
250. Лида (Виленской губ.).
251. Липканы (мѣст. Хотинскаго у., Бессарабской губ.).
252. Липно (Плоцкой губ.).
253. Липовець (Кіевской губ.).
254. Литинъ (Подольской губ.).
255. Лихвинъ (Калужской губ.).
256. Ловичъ (Варшавской губ.).
257. Лодейное Поле (Олонецкой губ.).
258. Лохвица (Полтавской губ.).
259. Луковъ (Сѣдлецкой губ.).
260. Лукояновъ (Нижегородской губ.).
261. Льговъ (Курской губ.).
262. Любартовъ (Люблинской губ.).
263. Любаръ (мѣст. Новоградволинскаго у., Волынской губ.).
264. Любимъ (Ярославской губ.).
265. Люцинъ (Витебской губ.).
266. Макарьевъ (Костромской губ.).
267. Маковъ (Ломжинской губ.).
268. Малая Вишера (пос. Крестецкаго у., Новгородск. губ.).
269. Малмыжъ (Вятской губ.).
270. Малоархангельскъ (Орловской губ.).
271. Малоярославецъ (Калужской губ.).

272. Мамадышъ (Казанской губ.).
273. Маріамполь (Сувалкской губ.).
274. Маріинскъ (Томской губ.).
275. Маяки (б. у. г. Одесскаго у., Херсонской губ.).
276. Мглинъ (Черниговской губ.).
277. Меджибожъ (мѣст. Летичевского у., Подольской губ.).
278. Медынь (Калужской губ.).
279. Межирѣчье (безуѣз. гор. Радинскаго у., Сѣдлецк. губ.).
280. Мезень (Архангельской губ.).
281. Мелекесъ (пос. Ставропольскаго у., Самарской губ.).
282. Меленки (Владимірской губ.).
283. Мензелинскъ (Уфимской губ.).
284. Мещовскъ (Калужской губ.).
285. Минусинскъ (Енисейской губ.).
286. Миргородъ (Полтавской губ.).
287. Миръ (мѣст. Новогрудскаго у., Минской губ.).
288. Михайловъ (Рязанской губ.).
289. Млава (Плоцкой губ.).
290. Можайскъ (Московской губ.).
291. Моздокъ (Терской обл.).
292. Мозырь (Минской губ.).
293. Мокшанъ (Пензенской губ.).
294. Молога (Ярославской губ.).
295. Мосальскъ (Калужской губ.).
296. Мстиславль (Могилевской губ.).
297. Мценскъ (Орловской губ.).
298. Мышкинъ (Ярославской губ.).
299. Мѣховъ (Кѣлецкой губ.).
300. Наровчатъ (Пензенской губ.).
301. Нахичеванъ (Эриванской губ.).
302. Невель (Витебской губ.).
303. Немировъ (мѣст. Брацлавскаго у., Подольской губ.).
304. Нерехта (Костромской губ.).
305. Несвижъ (зашт. г. Слуцкаго у., Минской губ.).
306. Нешава (Варшавской губ.).
307. Нижнедѣвицкъ (Воронежской губ.).
308. Нижній-Ломовъ (Пензенской губ.).
309. Никольскъ (Вологодской губ.).
310. Никополь (мѣст. Екатеринославскаго у., Екатеринославской губ.).
311. Новая Ладога (С.-Петербургской губ.).
312. Новая Прага (пос. Александрійскаго у., Херсонской губ.).
313. Новая Ушица (Подольск. губ.).
314. Новгородсѣверскъ (Черниговской губ.).
315. Ново-Александрія (пос. Ново-Александрійскаго у., Люблинской губ.).
316. Ново-Александровская (пригор. слоб., Рязанской губ. и у.).
317. Ново-Александровскъ (Ковенской губ.).
318. Новогеоргіевскъ (зашт. г. Александрійскаго у., Херсонской губ.).
319. Новоградволинскъ (Волинской губ.).
320. Новогрудокъ (Минской губ.).
321. Новозыбковъ (Черниговской губ.).
322. Новоминскъ (Варшавской г.).
323. Новомиргородъ (зашт. г. Елисаветградскаго у., Херсонской губ.).

324. Новомосковскъ (Екатеринославской губ.).
325. Новорадомскъ (Петроковской губ.).
326. Новоржевъ (Псковской губ.).
327. Новоселица (мѣст. Хотинскаго у., Бессарабской губ.).
328. Новосиль (Тульской губ.).
329. Новохоперскъ (Воронеж. губ.).
330. Новый Бугъ (мѣст. Херсонскаго у., Херсонской губ.).
331. Новый Дворъ (б. у. г. Варшавскаго у., Варшавской губ.).
332. Новый Осколь (Курской губ.).
333. Ногайскъ (б. у. г. Бердянскаго у., Таврической губ.).
334. Нолинскъ (Вятской губ.).
335. Нуха (Елисаветпольской губ.).
336. Обоянь (Курской губ.).
337. Овидіополь (зашт. г. Одесскаго у., Херсонской губ.).
338. Овручъ (Волинской губ.).
339. Одоевъ (Тульской губ.).
340. Озорковъ (б. у. г. Ленчицкаго у., Калишской губ.).
341. Озургеты (Кутаисской губ.).
342. Окны (мѣст. Балтскаго у., Подольской губ.).
343. Олонецъ (Олонецкой губ.).
344. Ольгополь (Подольской губ.).
345. Олькушъ (Кѣлецкой губ.).
346. Онега (Архангельской губ.).
347. Опатовъ (Радомской губ.).
348. Опочка (Псковской губ.).
349. Опочно (Радомской губ.).
350. Оргѣевъ (Бессарабской губ.).
351. Оренбургская станица (форштадтъ гор. Оренбурга).
352. Орловъ (Вятской губ.).
353. Орскъ (Оренбургской губ.).
354. Орша (Могилевской губ.).
355. Орѣховъ (б. у. г. Бердянскаго у., Таврической губ.).
356. Оса (Пермской губ.).
357. Осташковъ (Тверской губ.).
358. Остеръ (Черниговской губ.).
359. Островъ (Ломжинской губ.).
360. Остроленка (Ломжинской г.).
361. Оханскъ (Пермской губ.).
362. Очаковъ (зашт. г. Одесскаго у., Херсонской губ.).
363. Ошмяны (Виленской губ.).
364. Пабиѣнице (б. у. г. Ласкаго у., Петроковской губ.).
365. Павловскъ (Воронежской г.).
366. Паричи (мѣст. Бобруйскаго у., Минской губ.).
367. Перекопъ (Таврической губ.).
368. Перемышль (Калужской губ.).
369. Переяславъ (Полтавск. губ.).
370. Петровскъ (Саратовской губ.).
371. Пинега (Архангельской губ.).
372. Пинскъ (Минской губ.).
373. Пинчовъ (Кѣлецкой губ.).
374. Пирятинъ (Полтавской губ.).
375. Плесь (зашт. г. Нерехтскаго у., Костромской губ.).
376. Плонскъ (Варшавской губ.).
377. Повѣнецъ (Олонецкой губ.).
378. Покровская слобода (Новоузенскаго у., Самарской губ.).
379. Покровъ (Владимірской губ.).
380. Полангенъ (мѣст. Гробинскаго у., Курляндской губ.).
381. Полонное (мѣст. Новоградволинскаго у., Волинской г.)

382. Полоцкъ (Витебской губ.).
383. Поневѣжъ (Ковенской губ.).
384. Порховъ (Псковской губ.).
385. Порѣчье (Смоленской губ.).
386. Почепъ (мѣст. Мглинскаго у., Черниговской губ.), съ Замостной слободой и станціей „Почепъ“ Полѣвскихъ жел. дорогъ.
387. Починки (зашт. г. Лукояновскаго у., Нижегородской губ.).
388. Пошехонье (Ярославской г.).
389. Праснышъ (Плоцкой губ.).
390. Пригороды г. Бердичева (Кіевской губ.).
391. Пригороды г. Бѣлостока (Гродненской губ.).
392. Пронскъ (Рязанской губ.).
393. Проскуровъ (Подольской г.).
394. Пружаны (Гродненской губ.).
395. Пудоожъ (Олонецкой губ.).
396. Пултускъ (Варшавской губ.).
397. Путивль (Курской губ.).
398. Рава (Петроковской губ.).
399. Радзивиловъ (мѣст. Кременецкаго у., Волынской губ.).
400. Радиминъ (Варшавской губ.).
401. Радинъ (Сѣдлецкой губ.).
402. Радомысль (Кіевской губ.).
403. Радошковичи (зашт. г. Вилейскаго у., Виленской губ.).
404. Раненбургъ (Рязанской губ.).
405. Рашковъ (мѣст. Сорокскаго у., Бессарабской губ.).
406. Резина (мѣст. Оргѣвскаго у., Бессарабской губ.).
407. Рени (б. у. г. Измаильскаго у., Бессарабской губ.).
408. Ржищевъ (мѣст. Кіевскаго у., Кіевской губ.).
409. Рогачевъ (Могилевской губ.).
410. Романовъ-Борисоглѣбскъ (Ярославской губ.).
411. Россіены (Ковенской губ.).
412. Руза (Московской губ.).
413. Рыбница (мѣст. Балтскаго у., Подольской губ.).
414. Рыпинъ (Плоцкой губ.).
415. Рышкановка (мѣст. Бѣлецкаго у., Бессарабской губ.).
416. Рѣжица (Витебской губ.).
417. Рѣчица (Минской губ.).
418. Рязскъ (Рязанской губ.).
419. Савранъ (мѣст. Балтскаго у., Подольской губ.).
420. Сандомиръ (Радомской губ.).
421. Сапожокъ (Рязанской губ.).
422. Саранскъ (Ниженской губ.).
423. Свенцяны (Виленской губ.).
424. Свіяжскъ (Казанской губ.).
425. Себежъ (Витебской губ.).
426. Сейны (Сувалкской губ.).
427. Семеновъ (Нижегородской г.).
428. Семятичи (мѣст. Бѣльскаго у., Гродненской губ.).
429. Сенгилей (Симбирской губ.).
430. Сергачъ (Нижегородской г.).
431. Сердобскъ (Саратовской г.).
432. Серпецъ (Плоцкой губ.).
433. Сигнахъ (Тифлисской губ.).
434. Сквира (Кіевской губ.).
435. Скерневицы (Варшавской г.).
436. Скерневка (деревня Скерневицкаго у., Варшавской губ.).
437. Скуляны (мѣст. Бѣлецкаго у., Бессарабской губ.).

438. Славута (мѣст. Заславльскаго у., Волынской губ.).
439. Слободской (Вятской губ.).
440. Слонимъ (Гродненской губ.).
441. Слупцы (Калишской губ.).
442. Слуцкъ (Минской губ.).
443. Сморгонь (мѣст. Ошмянскаго у., Виленской губ.).
444. Смѣлянскіе заводы (Черкасскаго у., Кіевской губ.).
445. Соколка (Гродненской губ.).
446. Соколовъ (Сѣдлецкой губ.).
447. Солигаличъ (Костромской г.).
448. Соликамскъ (Пермской губ.).
449. Сольвычегодскъ (Вологодской губ.).
450. Сольцы (пос. Порховскаго у., Псковской губ.).
451. Сосница (Черниговской губ.).
452. Сохачевъ (Варшавской губ.).
453. Спасскъ (Казанской губ.).
454. Спасскъ (Рязанской губ.).
455. Спасскъ (Тамбовской губ.).
456. Ставище (мѣст. Тарашанскаго у., Кіевской губ.).
457. Ставрополь (Самарской губ.).
458. Старица (Тверской губ.).
459. Старобѣльскъ (Харьковской губ.).
460. Староконстантиновъ (Волынской губ.).
461. Старый Быховъ (Могилевской губ.).
462. Старый Крымъ (б. у. г. Феодосійскаго у., Тавричesk. губ.).
463. Старый Осколь (Курской г.).
464. Сташевъ (безуѣздн. гор. Сандомирскаго у., Радомской г.)
465. Стерлитамакъ (Уфимск. губ.).
466. Суджа (Курской губ.).
467. Судогда (Владимірской губ.).
468. Суздаль (Владимірской губ.).
469. Суражъ (Черниговской губ.).
470. Сухиничи (зашт. гор. Козельскаго у., Калужской губ.).
471. Сызрань (Симбирской губ.).
472. Сычевка (Смоленской губ.).
473. Сѣвскъ (Орловской губ.).
474. Сѣнно (Могилевской губ.).
475. Сѣрадзь (Калишской губ.).
476. Тальсенъ (мѣст. Тальсенскаго у., Курляндской губ.).
477. Тараща (Кіевской губ.).
478. Таруса (Калужской губ.).
479. Тарутино (сел. Аккерманскаго у., Бессарабской губ.).
480. Татарбунары (мѣст. того же у. и губ.).
481. Телавъ (Тифлисскаго у.).
482. Теленешты (мѣст. Оргѣвскаго у., Бессарабской губ.).
483. Тельши (Ковенской губ.).
484. Темниковъ (Тамбовской губ.).
485. Темрюкъ (Кубанской обл.).
486. Тепликъ (мѣст. Гайсинскаго у., Подольской губ.).
487. Тересполь (безуѣз. гор. Вѣльскаго у., Сѣдлецкой губ.).
488. Тетюши (Казанской губ.).
489. Тимъ (Курской губ.).
490. Тихвинъ (Новгородской губ.).
491. Томашовъ (Люблинской губ.).
492. Торопецъ (Псковской губ.).
493. Тотьма (Вологодской губ.).
494. Троки (Виленской губ.).
495. Трубчевскъ (Орловской губ.).

496. Тузора (мѣст. Оргѣвскаго у., Бессарабской губ.).
497. Тузкумъ (Курляндской губ.).
498. Тульчинъ (мѣст. Брацлавскаго у., Подольской губ.).
499. Турекъ (Калишской губ.).
500. Угличъ (Ярославской губ.).
501. Уржумъ (Вятской губ.).
502. Усмань (Тамбовской губ.).
503. Устьсыольскъ (Вологод. г.).
504. Устюжна (Новгородской губ.).
505. Фалешты (мѣст. Бѣлецкаго у., Бессарабской губ.).
506. Фатежъ (Курской губ.).
507. Феллинъ (Лифляндской г.).
508. Фридрихштадтъ (Курляндской губ.).
509. Хмѣльникъ (безуѣздн. гор. Стопницкаго у., Кѣлецкой г.).
510. Ходорковъ (мѣст. Сквирскаго у., Кіевской губ.).
511. Холмъ (Псковской губ.).
512. Хороль (Полтавской губ.).
513. Царевококшайскъ (Казанской губ.).
514. Царевъ (Астраханской губ.).
515. Цивильскъ (Казанской губ.).
516. Цѣхановецъ (мѣст. Бѣльскаго у., Гродненской губ.).
517. Цѣхановъ (Плоцкой губ.).
518. Чаусы (Могилевской губ.).
519. Чебоксары (Казанской губ.).
520. Чембаръ (Пензенской губ.).
521. Чердынъ (Пермской губ.).
522. Чериковъ (Могилевской губ.).
523. Чернобыль (мѣст. Радомысльскаго у., Кіевской губ.).
524. Черный-Яръ (Астраханской г.).
525. Чернь (Тульской губ.).
526. Чечельникъ (мѣст. Ольгопольскаго у., Подольской г.).
527. Чигиринъ (Кіевской губ.).
528. Чистополь (Казанской губ.).
529. Чугуевъ (зашт. гор. Зміевскаго у., Харьковской губ.).
530. Чухлома (Костромской губ.).
531. Шабо (пос. Аккерманскаго у., Бессарабской губ.).
532. Шавли (Ковенской губ.).
533. Шадринскъ (Пермской губ.).
534. Шацкъ (Тамбовской губ.).
535. Шемаха (Бакинской губ.).
536. Шепетовка (мѣст. Заславльскаго у., Волынской губ.).
537. Шкловъ (мѣст. Могилевскаго у., Могилевской губ.).
538. Шпола (мѣст. Звенигородскаго у., Кіевской губ.).
539. Щигры (Курской губ.).
540. Щучинъ (Ломжинской губ.).
541. Юзово (мѣст. Бахмутскаго у., Екатеринославской губ.).
542. Юрьевецъ-Повольскій (Костромской губ.).
543. Юрьевъ (Владимірской губ.).
544. Юхновъ (Смоленской губ.).
545. Ядринъ (Казанской губ.).
546. Якобштадтъ (зашт. г. Фридрихштадтскаго у., Курляндской губ.).
547. Ямбургъ (С.Петербургской г.).
548. Ямполь (Подольской губ.).
549. Ямская слобода (Курскаго у., Курской губ.).
550. Яновъ (Люблинской губ.).
551. Яранскъ (Вятской губ.).

II. Вѣдомость окладовъ государственнаго квартир- наго налога.

Разряды.	Наемная цѣна квартиръ.		Оклады налога. Р. К.	Разряды.	Наемная цѣна квартиръ.		Оклады налога. Р. К.
<i>А. Въ городахъ I класса.</i>				26	Свѣше	4,200 » 4,400 »	291 —
				27	»	4,400 » 4,600 »	319 —
1	Отъ	300 до 360 р.	5 —	28	»	4,600 » 4,800 »	349 —
2	Свѣше	360 » 480 »	7 50	29	»	4,800 » 5,000 »	380 —
3	»	480 » 600 »	11 —	30	»	5,000 » 5,200 »	413 —
4	»	600 » 720 »	14 —	31	»	5,200 » 5,400 »	447 —
5	»	720 » 840 »	18 —	32	»	5,400 » 5,600 »	483 —
6	»	840 » 960 »	23 —	33	»	5,600 » 5,800 »	521 —
7	»	960 » 1,080 »	28 —	34	»	5,800 » 6,000 »	560 —
8	»	1,080 » 1,200 »	33 —	35	»	6,000 р.	10%
9	»	1,200 » 1,320 »	39 —				съ цѣны квартиры.
10	»	1,320 » 1,440 »	45 —	<i>Б. Въ городахъ II класса.</i>			
11	»	1,440 » 1,560 »	51 —	1	Отъ	225 до 270 р.	3 50
12	»	1,560 » 1,680 »	58 —	2	Свѣше	270 » 360 »	6 —
13	»	1,680 » 1,800 »	65 —	3	»	360 » 450 »	8 —
14	»	1,800 » 2,000 »	73 —	4	»	450 » 540 »	11 —
15	»	2,000 » 2,200 »	83 —	5	»	540 » 630 »	14 —
16	»	2,200 » 2,400 »	94 —	6	»	630 » 720 »	17 —
17	»	2,400 » 2,600 »	107 —	7	»	720 » 810 »	21 —
18	»	2,600 » 2,800 »	121 —	8	»	810 » 900 »	25 —
19	»	2,800 » 3,000 »	137 —	9	»	900 » 1,000 »	29 —
20	»	3,000 » 3,200 »	154 —	10	»	1,000 » 1,100 »	33 —
21	»	3,200 » 3,400 »	173 —	11	»	1,100 » 1,200 »	37 —
22	»	3,400 » 3,600 »	194 —	12	»	1,200 » 1,300 »	41 —
23	»	3,600 » 3,800 »	216 —	13	»	1,300 » 1,400 »	46 —
24	»	3,800 » 4,000 »	239 —				
25	»	4,000 » 4,200 »	264 —				

Разряды.	Наемная цѣна квартиръ.	Оклады налога. Р. К.	Разряды.	Наемная цѣна квартиръ.	Оклады налога. Р. К.
14	СВЫШЕ 1,400 до 1,500 р.	52 —	8	СВЫШЕ 540 до 600 р.	16 50
15	» 1,500 » 1,600 »	58 —	9	» 600 » 700 »	19 —
16	» 1,600 » 1,700 »	64 —	10	» 700 » 800 »	23 —
17	» 1,700 » 1,800 »	71 —	11	» 800 » 900 »	28 —
18	» 1,800 » 1,900 »	79 —	12	» 900 » 1,000 »	33 —
19	» 1,900 » 2,000 »	86 —	13	» 1,000 » 1,100 »	39 —
20	» 2,000 » 2,100 »	95 —	14	» 1,100 » 1,200 »	46 —
21	» 2,100 » 2,200 »	103 —	15	» 1,200 » 1,300 »	53 —
22	» 2,200 » 2,300 »	112 —	16	» 1,300 » 1,400 »	61 —
23	» 2,300 » 2,400 »	122 —	17	» 1,400 » 1,500 »	70 —
24	» 2,400 » 2,500 »	132 —	18	» 1,500 » 1,600 »	79 —
25	» 2,500 » 2,600 »	143 —	19	» 1,600 » 1,700 »	89 —
26	» 2,600 » 2,700 »	154 —	20	» 1,700 » 1,800 »	100 —
27	» 2,700 » 2,900 »	165 —	21	» 1,800 » 2,000 »	111 —
28	» 2,900 » 3,100 »	181 —	22	» 2,000 » 2,200 »	129 —
29	» 3,100 » 3,300 »	201 —	23	» 2,200 » 2,400 »	152 —
30	» 3,300 » 3,500 »	225 —	24	» 2,400 » 2,600 »	181 —
31	» 3,500 » 3,700 »	253 —	25	» 2,600 » 2,800 »	215 —
32	» 3,700 » 3,900 »	285 —	26	» 2,800 » 3,000 »	255 —
33	» 3,900 » 4,100 »	320 —	27	» 3,000 р.	10%
34	» 4,100 » 4,300 »	360 —			съ цѣны
35	» 4,300 » 4,500 »	403 —			квартиры.
36	» 4,500 р.	10%			

Г. Въ городахъ и поселеніяхъ IV класса.

В. Въ городахъ и поселеніяхъ III класса.

1	ОТЪ 150 до 180 р.	2 50	1	ОТЪ 120 до 144 р.	2 —
2	СВЫШЕ 180 » 240 »	4 —	2	СВЫШЕ 144 » 192 »	3 —
3	» 240 » 300 »	5 50	3	» 192 » 240 »	4 50
4	» 300 » 360 »	7 —	4	» 240 » 288 »	6 —
5	» 360 » 420 »	9 —	5	» 288 » 336 »	7 50
6	» 420 » 480 »	11 50	6	» 336 » 384 »	9 —
7	» 480 » 540 »	14 —	7	» 384 » 432 »	11 —
			8	» 432 » 480 »	13 —
			9	» 480 » 500 »	15 50
			10	» 500 » 600 »	16 50

Разряды.	Наемная цѣна квартиръ.		Оклады налога. Р. К.	Разряды.	Наемная цѣна квартиръ.		Оклады налога. Р. К.
11	Свыше	600 до 700 р.	21 —	<i>Д. Въ городахъ и поселеніяхъ</i>			
12	»	700 » 800 »	26 —	<i>V класса.</i>			
13	»	800 » 900 »	31 —	1	Отъ	60 до 72 р.	1 —
14	»	900 » 1,000 »	38 —	2	Свыше	72 » 96 »	1 50
15	»	1,000 » 1,100 »	46 —	3	»	96 » 120 »	2 —
16	»	1,100 » 1,200 »	54 —	4	»	120 » 144 »	3 —
17	»	1,200 » 1,300 »	63 —	5	»	144 » 168 »	3 50
18	»	1,300 » 1,400 »	73 —	6	»	168 » 192 »	4 50
19	»	1,400 » 1,500 »	84 —	7	»	192 » 216 »	5 50
20	»	1,500 » 1,600 »	96 —	8	»	216 » 240 »	6 50
21	»	1,600 » 1,700 »	109 —	9	»	240 » 300 »	8 —
22	»	1,700 » 1,800 »	122 —	10	»	300 » 400 »	11 —
23	»	1,800 » 1,900 »	136 —	11	»	400 » 500 »	16 —
24	»	1,900 » 2,000 »	152 —	12	»	500 » 600 »	23 —
25	»	2,000 » 2,100 »	168 —	13	»	600 » 700 »	32 —
26	»	2,100 » 2,200 »	184 —	14	»	700 » 800 »	42 —
27	»	2,200 » 2,300 »	202 —	15	»	800 » 900 »	54 —
28	»	2,300 » 2,400 »	221 —	16	»	900 » 1,000 »	68 —
29	»	2,400 р. . . .	10%	17	»	1,000 » 1,100 »	84 —
			съ цѣны квартиры.	18	»	1,100 » 1,200 »	101 —
				19	»	1,200 р. . . .	10%
							съ цѣны квартиры.

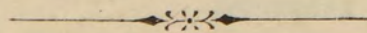

ПРИЛОЖЕНІЯ.

Во избѣжаніе недоразумѣній, которыя могутъ возникнуть на практикѣ при разрѣшеніи Присутствіями по квартирному налогу сомнѣній относительно принадлежности лицъ, желающихъ воспользоваться льготою по платежу квартирнаго налога, къ составу воинскихъ и морскихъ командъ и строевыхъ воинскихъ и морскихъ управленій, Министерство Финансовъ входило по сему предмету въ сношеніе съ Военнымъ и Морскимъ Министерствами, которыя сообщили помѣщаемые ниже и разосланные Казеннымъ Палатамъ, при циркулярѣ Департамента Окладныхъ Сборовъ, отъ 1 февраля 1894 г. за № 995, списки лицъ и учрежденій военнаго и морскаго вѣдомствѣ, на которыя не распространяется дѣйствіе примѣчанія къ ст. 5 Положенія о квартирномъ налогѣ.

а) Списокъ лицъ и учрежденій Военнаго вѣдомства, на кои не распространяется дѣйствіе примѣчанія къ ст. 5. Положенія о государственномъ квартирномъ налогѣ.

По I книгѣ Штатовъ.

1. Чиновники по особымъ порученіямъ при Военномъ Министрѣ.
2. Канцелярія Императорской Главной Квартиры.
3. Военный Совѣтъ и состоящіе при немъ Главные Комитеты:
 - а) Военно-Кодификаціонный.
 - б) Военно-Санитарный.
 - в) Канцелярія Высочайше учрежденной Комиссіи по устройству казармъ.
4. Главный Военный Судъ.
5. Канцелярія Военнаго Министерства.
6. Главный Штабъ со всѣми входящими въ составъ его учрежденіями, за исключеніемъ Адъютантовъ Начальника Главнаго Штаба.
7. Главное Интендантское Управление со всѣми входящими въ составъ его учрежденіями.
8. Главное Артиллерійское Управление со всѣми входящими въ составъ его учрежденіями, за исключеніемъ Адъютантовъ Генераль-Фельдцейхмейстера и его Товарища.
9. Главное Инженерное Управление, за исключеніемъ Адъютанта Главнаго Начальника Инженеровъ.
10. Главное Военно-Медицинское Управление.

11. Главное Управленіе Военно-учебныхъ заведеній, за исключеніемъ Адъютанта при Главномъ Начальникѣ Военно-учебныхъ заведеній.
12. Главное Управленіе Казачьихъ войскъ.
13. Главное Военно-Судное Управленіе.
14. Чины, состоящіе въ распоряженіи Главныхъ Управленій: Артиллерійскаго, Инженернаго и Военно-Медицинскаго.
15. Хозяйственный Комитетъ чиновъ и вольнонаемной прислуги, полагаемыхъ въ разныхъ должностяхъ при зда-ніяхъ, занимаемыхъ Главными Управленіями Военнаго Министерства.
16. Управленіе Инспектора стрѣлковой части въ войскахъ.
17. Управленіе Инспектора ремонтовъ кавалеріи и бригадъ кавалерійскаго запаса.
18. Канцелярія Александровскаго Комитета о раненыхъ и Николаевскія: Чесменская и Измайловская богадѣльни.
19. Управленіе Протопресвитера Военнаго и Морскаго Духовенства.
20. Магометанскіе ахуны, муллы и муэззины.
21. Придворный музыкантскій хоръ.
22. Корпусъ Военныхъ Топографовъ.

Военно-Окружныя и Областныя Управленія.

23. Военно-Окружный Совѣтъ.
24. Окружное Интендантское Управленіе.
25. » Артиллерійское Управленіе.
26. » Инженерное Управленіе.
27. » Военно-Медицинское Управленіе.
28. Окружный Военно-Топографическій Отдѣлъ.
29. Военно-Судебныя учрежденія.
30. Окружныя Штабы, за исключеніемъ Варшавскаго, Кіевскаго и Виленскаго. (Чины строевыхъ и мобилизаціонныхъ отдѣленій не подлежатъ квартирному налогу).

Мѣстныя Военныя Управленія.

31. Управленія Начальниковъ мѣстныхъ бригадъ.
32. Управленія уѣздныхъ воинскихъ начальниковъ.

33. Крѣпостныя Управленія.

34. Комендантскія Управленія.

35. Управленія Комендантовъ желѣзнодорожныхъ станцій.

Отдѣльный Корпусъ Жандармовъ.

36. Главное Управленіе Отдѣльнаго Корпуса Жандармовъ.

37. Окружныя Управленія.

38. Губернскія Жандармскія Управленія.

39. Дополнительный штатъ Губернскихъ жандармскихъ управленій.

40. Уѣздныя жандармскія управленія.

41. Жандармскія полицейскія управленія желѣзныхъ дорогъ

По II книгѣ Штатовъ.

1. Офицерскія школы:

Стрѣлковая.

Кавалерійская.

Артиллерійская.

Электро-техническій классъ.

Строевой и перемѣнный составы освобождаются отъ налога, а учебный составъ не освобождается.

2. Склады крѣпостнаго артиллерійскаго имущества въ Севастополѣ и Одессѣ.

3. Крѣпостныя Инженерныя Управленія.

4. Инженерныя Дистанціи.

5. Управленія воинскими зданіями внѣ крѣпостей.

6. Управленія отдѣльныхъ производителей работъ.

7. Чины для присмотра за казармами и другими воинскими строеніями.

8. Мастеровыя инженерныя команды.

По IV книгѣ Штатовъ.

1. Вещевыя склады.

2. Интендантскій складъ экспедиціонныхъ вещей.

3. Обмундировальныя мастерскія.

4. Обозныя мастерскія.

5. Военно-сухарный заводъ.

6. Военно-паровыя хлѣбопекарни.

7. Военно-паровыя мукомольни.

8. Сѣнопрессовальня.

9. Продовольственные магазины.
10. Брестъ-Литовскій Интендантскій складъ неприкосновенныхъ госпитальныхъ запасовъ.

Заведенія Артиллерійскія.

11. Техническая артиллерійская школа.
12. Пиротехническая артиллерійская школа.
13. Главный артиллерійскій полигонъ.
14. Оружейные заводы.
15. Приемныя комиссіи при оружейныхъ заводахъ.
16. Патронный заводъ.
17. Трубочно-инструментальный заводъ.
18. Оружейныя школы.
19. Пороховые заводы.
20. Мѣстные артиллерійскіе арсеналы.
21. Ракетный заводъ.
22. Окружные артиллерійскіе склады и полагаемыя при нихъ мастерскія.
23. Артиллерійскія мастерскія.
24. Окружные артиллерійскіе полигоны.

Инженерныя Заведенія.

25. Управление Электротехническою частью Инженернаго корпуса.
26. Инженерные склады.
27. Минные склады.

Военно-Учебныя Заведенія.

- | | | |
|---|---|--|
| <ol style="list-style-type: none">28. Николаевская Академія Генеральнаго Штаба.29. Михайловская Артиллерійская Академія, съ Михайловскимъ Артиллерійскимъ училищемъ.30. Николаевская Инженерная Академія, съ Николаевскимъ Инженернымъ училищемъ.31. Военно-Юридическая Академія.32. Пажескій Его Императорскаго Величества корпусъ.33. Военныя училища.34. Юнкерскія училища.35. Кадетскіе Корпуса. | } | <p>Перемѣнный и строевой составы освобождаются отъ квартирнаго налога, а учебный составъ не освобождается.</p> <p>Строевой составъ освобождается отъ квартирнаго налога.</p> |
|---|---|--|

36. Императорская Военно-Медицинская Академія.
37. Военныя школы.
38. Спеціальныя школы артиллерійскаго вѣдомства.
39. Военно-фельдшерскія школы.

Военно-Врачебныя Заведенія.

40. Магазины медикаментовъ и аптечныхъ матеріаловъ.
41. Военные госпитали.
42. Мѣстные лазареты.
43. С.-Петербургскій хирургическій и инструментальный заводъ.
44. Клиническая больница баронета Вилье.

Военно-Судебныя Учрежденія.

45. Военно-Окружные суды.

Военно-Тюремныя Заведенія.

46. Военныя тюрьмы.
47. Отдѣленія военныхъ тюремъ.

По III книгѣ Штатовъ.

1. Войсковой музыкантскій и пѣвческій хоръ войска Донскаго.

Внутреннее военное Управление войска Донскаго.

2. Управление артиллеріи войска Донскаго.
3. Управление Областнаго врачебнаго Инспектора войска Донскаго.
4. Канцелярія войсковаго Наказнаго Атамана войска Донскаго.
5. Внутреннее военное управление Донскаго казачьяго войска.
6. Управление Окружнаго Атамана и Атамана Отдѣла.
7. Управление мѣстныхъ войскъ.
8. Управленія Областнаго и Окружныхъ воинскихъ Начальниковъ.
9. Управленія складовъ и оружейныхъ мастерскихъ Донскаго казачьяго войска.
10. Войсковой конскій заводъ войска Донскаго.

Внутреннее управленіе Области войска Донскаго.

11. Областное правленіе Области войска Донскаго.
12. Управленіе горною и соляною частями въ Области войска Донскаго.
13. Новочеркасская городская полиція.
14. Окружная полиція въ Области войска Донскаго.
15. Полицейское управленіе въ гор. Александровскѣ-Грушевскомъ и въ Грушевскомъ рудничномъ поселеніи.
16. Тюремныя учрежденія въ Области войска Донскаго.
17. Областной войска Донскаго приказъ общественнаго призрѣнія.
18. Окружныя опеки въ Области войска Донскаго.
19. Временный комитетъ по управленію г. Новочеркасскомъ.
20. Донское образцовое степное лѣсничество.
21. Степныя лѣсничества.
22. Особые чины при учрежденіяхъ войска Донскаго.

Внутреннее управленіе Астраханскаго казачьяго войска.

23. Войсковое Управленіе.
24. Управленіе склада съ оружейной мастерской Астраханскаго казачьяго войска.

Внутреннее управленіе Оренбургскаго казачьяго войска.

25. Внутреннее военное управленіе.
26. Войсковое хозяйственное правленіе.
27. Оружейныя мастерскія и оружейники въ военныхъ отдѣлахъ Оренбургскаго казачьяго войска.

Внутреннее управленіе Уральскаго казачьяго войска.

28. Управленія военныхъ отдѣловъ.
29. Оружейная мастерская.
30. Команда по охраненію войсковыхъ рыболовныхъ водъ Уральскаго казачьяго войска отъ потаеннаго рыболовства.
31. Войсковое хозяйственное правленіе.
32. Уральская войсковая обмундировочная мастерская.
33. Уральское образцовое степное лѣсничество.

б) Списокъ лицъ и учрежденій Морскаго вѣдомства, на кои не распространяется дѣйствіе примѣчанія къ ст. 5. Положенія о государственномъ квартирномъ налогѣ.

1. Чиновники особыхъ порученій при Управляющемъ Морскимъ Министерствомъ.
2. Адъютантъ Управляющаго Морскимъ Министерствомъ.
3. Консультантъ при Управляющемъ Морскимъ Министерствомъ по части пороходѣлія.
4. Адмиралтействъ-Совѣтъ.
5. Главный Военно-Морской Судъ.
6. Главный Морской Штабъ.
7. Главное Гидрографическое Управленіе.
8. Главное Управленіе Кораблестроенія и Снабженій.
9. Морской Технической Комитетъ.
10. Канцелярія Морскаго Министерства.
11. Главное Военно-Морское Судное Управленіе.
12. Управленіе Главнаго Медицинскаго Инспектора флота.
13. Архивъ Морскаго Министерства.
14. Отдѣленіе по дѣламъ Эмеритальной кассы.
15. Типографія Морскаго Министерства.
16. Научно-Техническая Лабораторія.
17. Николаевская Морская Академія.
18. Морской Кадетскій Корпусъ.
19. Техническое училище.
20. Морскіе госпитали и лазареты.
21. Управленія Кронштадтскаго порта.
22. Управленіе Строителя Либавскаго Военнаго аванпорта.
23. Управленія С.-Петербургскаго порта.
24. Военно-Исправительная тюрьма Морскаго вѣдомства.
25. Инвалидный Императора Павла I Домъ.
26. Обуховскій Сталелитейный заводъ.
27. Адмиралтейскіе Ижорскіе заводы.

28. Управленія Ревельскаго порта и Дирекціи маяковъ и лоціи Балтійскаго моря.
29. Управленія Черноморскаго флота и портовъ Чернаго моря.
30. Дирекція маяковъ и лоціи Чернаго и Азовскаго морей.
31. Управленія Севастопольскаго порта.
32. Дирекція маяковъ и лоціи Бѣлаго моря.

Разосланные Управляющимъ Казенными Палатами, при циркулярѣ отъ 1 февраля 1894 г. за № 995, списки лицъ и учрежденій военнаго и морскаго вѣдомствъ, на которыя не распространяется дѣйствіе примѣчанія къ ст. 5 Пол. о квар. налогѣ, не устранили окончательно недоразумѣній Квартирныхъ Присутствій при разрѣшеніи на практикѣ вопросовъ о правѣ тѣхъ или другихъ военныхъ лицъ на льготу, установленную помянутымъ закономъ. Возникшія вслѣдствіе сего, сомнѣнія доводились Казенными Палатами до свѣдѣнія Департамента Окладныхъ Сборовъ, который, съ своей стороны, разрѣшалъ возникшія недоразумѣнія по соглашенію съ Главнымъ Штабомъ, а въ потребныхъ случаяхъ съ Государственнымъ Контролемъ.

Путемъ указаннаго соглашенія признано было, что подъ дѣйствіе примѣчанія къ ст. 5 подходятъ слѣдующія учрежденія и лица:

1) Льготные офицеры строеваго комплекта казачьихъ войскъ (отношеніе Департамента Окладныхъ Сборовъ въ Главное Управленіе казачьихъ войскъ 11 апрѣля 1896 г. № 3212).

2) Чины строевыхъ и мобилизаціонныхъ отдѣленій штабовъ казачьихъ войскъ (отношеніе Департамента Окладныхъ Сборовъ въ Главный Штабъ 31 іюля 1896 г. № 6401).

3) Состоящіе при Наказномъ Атаманѣ Оренбургскаго войска чиновникъ особыхъ порученій и личный адъютантъ, такъ какъ означенные чины назначаются изъ строевыхъ офицеровъ и несутъ исключительно строевую службу (отношеніе Департамента Окладныхъ Сборовъ въ Главное Управленіе казачьихъ войскъ 31 іюля 1896 г. № 6402).

4) Сущестующія при пѣхотныхъ полкахъ оружейныя мастерскія, а также вольнонаемные оружейные мастера, по

лучающіе квартирное довольствіе на одинаковыхъ основаніяхъ съ офицерами строевыхъ частей (Люблинской Казенной Палатѣ 20 декабря 1896 г. № 10392).

5) Офицеры, прикомандированные къ военноучебнымъ заведеніямъ для исполненія должностей по учебно-воспитательной части, какъ состоящіе во время такового прикомандированія въ своихъ строевыхъ частяхъ (Нижегородской Казенной Палатѣ 10 марта 1897 г. № 2022).

6) Крѣпостныя артиллерійскія управленія, какъ принадлежащія къ строевымъ воинскимъ управленіямъ (Бессарабской Казенной Палатѣ 23 февраля 1898 г. № 1620).

7) Чины корпусныхъ интендантствѣ, какъ входящіе въ составъ корпуса, а не Окружныхъ и Главнаго Интендантскаго Управленій, и потому принадлежащіе къ составу строевыхъ воинскихъ управленій (Тульской Казенной Палатѣ 26 іюня 1898 г. № 5225).

8) Офицерскіе чины, командированные въ войсковыя строительныя и шоссейныя коммисіи, если они командированы не отъ воинскихъ учрежденій, поименованныхъ въ составленномъ Министерствами Финансовъ и Военнымъ спискѣ (ц. 23 февраля 1898 г. № 1607).

9) Дисциплинарные батальоны, ибо входящіе въ составъ ихъ нижніе чины обучаются строю и стрѣльбѣ въ цѣль (Минской Казенной Палатѣ 9 февраля 1894 г. № 1239).

10) Лекарскіе помощники, находящіеся при экипажныхъ лазаретахъ, какъ принадлежащіе къ чинамъ строеваго запаса (С.-Петербургской Казенной Палатѣ 14 апрѣля 1894 г. № 3611).

11) Управленія резервныхъ бригадъ (Предсѣдателю Казанскаго Губернскаго по квартирному налогу Присутствія 30 іюля 1894 г. № 6886).

Къ числу учрежденій и лицъ, на которыя не распространяется льгота, принадлежатъ кромѣ поименованныхъ въ спискѣ:

1) Чины карантинной стражи (д. 30 октября 1899 г. № 271).

2) Уѣздные воинскіе начальники, хотя-бы они состояли въ то же время и начальниками конвойныхъ командъ (Минской Казенной Палатѣ 9 февраля 1894 г. № 1239).

3) Лица, хотя и принадлежащія къ составу морскихъ командъ, но откомандированныя для отправленія служебныхъ обязанностей въ Министерство Путей Сообщенія въ качествѣ начальниковъ судоходныхъ дистанцій (Казанской Казенной Палатѣ. 21 января 1894 г. № 620).

Что касается чиновъ Отдѣльнаго Корпуса Пограничной Стражи, на которыхъ распространено Высочайше утвержденными, 20 апрѣля 1893 г. и 4 января 1899 г., мнѣніями Государственнаго Совѣта, дѣйствіе примѣчанія къ ст. 5 Пол. о кварт. налогѣ, то согласно указаніямъ, изложеннымъ въ журналѣ Государственнаго Совѣта и отзывамаъ Корпуса Пограничной Стражи и Государственнаго Контроля, помянутая выше льгота не распространяется на слѣдующія учрежденія и лица:

1) Управление Отдѣльнаго Корпуса Пограничной Стражи, со всѣми входящими въ составъ его частями, отдѣленіями и лицами.

2) Обмундировальная мастерская.

3) Центральный вещевой складъ.

4) Ремонтеръ и 3 его помощника.

5) Корпусный врачъ.

6) Корпусный ветеринарь.

7) Врачъ для командировокъ.

8) Старшій фармацевтъ.

9) Классные фельдшеры.

Состоящіе при
Управленіи Отдѣль-
наго Корпуса.

(С.-Петербургской Казенной Палатѣ 3 марта 1899 г. № 1699).

Форма № 1.

К Р А Т К І Й Ж У Р Н А Л Ъ

(губернскаго, областнаго или город

скаго) по квартирному налогу Присутствія.

Засѣданіе.....

.....дня.....19.....г.

№№ по порядку.	Дѣла, разсмотрѣнныя присутствіемъ.	Основанія постановленія присутствія.	Постановленія присутствія.
1	Ходатайство содержателя пансіона Петра Петровича Наумова о сложеніи налога, начисленнаго на часть его помѣщенія, занятаго не квартирою, а пансіономъ.	По справкѣ оказалось, что часть помѣщенія, указанная Наумовымъ, дѣйствительно занята квартирою подъ пансіонъ.	Опредѣлить оцѣнку квартиры, вмѣсто 2,000 руб., въ 1,000 руб.
2	Ходатайство Ивана Петровича Петрова объ исключеніи 15% изъ наемной платы, такъ какъ онъ нанимаетъ квартиру съ отопленіемъ.	По справкѣ оказалось, что квартира нанимается безъ отопленія.	Отказать.
3	Возраженіе купца Иванова противъ правильности начисленія налога.	Поступило послѣ 7 Апрѣля.	Отказать за пропускомъ срока.
4	Заявленія домовладѣльцевъ подъ №№ 1, 2, 3, 4, 5, и т. д.		Установлена податная оцѣнка квартиръ и опредѣлены оклады.

Подпись Предсѣдателя

и членовъ Присутствія.

СПИСОКЪ ДОМОВЛАДѢНІЙ.

По.....

Свѣдѣнія о домовладѣніяхъ.

Свѣдѣнія о квартирахъ.

№№ по порядку.	Фамилія, имя, отчество и званіе владельца недвижимаго имущества.	№ полицейскій или городской.	№ ипотечный.	Оцѣнки для взиманія городскихъ и земск. сборовъ.	Страховая оцѣнка.	Ипотечная или залогов. оцѣнка.	Цѣна по акту укрѣпленія имущества.	Общее число квартиръ.	Примѣчанія.	Описание жилыхъ квартиръ.							Примѣчанія.
										Порядковые №№ кварт. по каждому домовлад.	Число комнатъ въ квартирѣ.	Выходитъ на улицу, или только во дворъ	Въ какомъ этажѣ.	Особыя условія найма, какъ-то: съ отопленіемъ, съ мебелировкой и друг. принадлежностями.	Годовая цѣна квартиры, а если бесплатная, то стоимость ея.	Предположеніе податнаго индекса о цѣнѣ квартиры.	
1	2	3	4	5	6	7	8	9	10	11	12	13	14	15	16	17	18

Примѣчаніе 1. Если существуютъ гдѣ-либо отдѣльные №№ домовладѣній — полицейскіе и городскіе, то первый изъ №№ проставляется вверху, а второй—внизу.

Примѣчаніе 2. Свѣдѣнія объ оцѣнкахъ для взиманія городскихъ и земскихъ сборовъ проставляются: первая — вверху, а вторая—внизу.

Примѣчаніе. Свѣдѣнія о назначеніи квартиръ (торговья, смѣшанныя и т. п.), а равно о бесплатныхъ квартирахъ отмѣчаются въ графѣ „Примѣчанія“.

Форма № 3.

Помѣтка городского присутствія о времени поступления заявленія.

..... «.....» дня.....г.

№ по книгѣ заявленій.

Этотъ бланкъ выдается бесплатно.

Въ городское по квартирному налогу присутствіе.

ЗАЯВЛЕНІЕ

Домовладѣльца

(Фамилія, имя и отчество домовладѣльца).

Улица нахождения домовладѣнія.....

№ домовладѣнія . . { городской

{ полицейскій

Подано «.....» дня года.

Выписка изъ Полож. о госуд. кварт. налогѣ.

Ст. 24. }

Ст. 25. }

Ст. 27. }

Эти статьи должны быть отпечатаны на оборотной сторонѣ заявленія.

Свѣдѣнія, представляемыя домовладѣльцемъ.					
№№ квартиръ по порядку.	Фамилія, имя, отчество и званіе или титуль квартиранта.	Съ отошленіемъ или безъ онаго сдана квартира.	Съ меблировкой или безъ оной сдана квартира.	Цѣна помѣщенія или квартиры, со всеѣми ея принадлежностями:	
				а Дѣйствительная наемная цѣна квартиры, условленная съ нанимателемъ.	б Приблизительная цѣна квартиры, занимаемой самимъ домовладѣльцемъ, или отдаваемой въ домъ его бесплатно другимъ лицамъ.
1	2	3	4	5	

Подпись домовладѣльца или лица его замѣняющаго (арендатора или управляющаго домомъ).

Отмѣтки городского квартирнаго присутствія.							
Податная оцѣнка помѣщенія, установленная городскимъ присутствіемъ.		Окладъ, опредѣленный городскимъ присутствіемъ, или отмѣтка объ освобожденіи отъ налога.		Окладъ, установленный городскимъ присутствіемъ по разсмотрѣніи возраженійплательщиковъ.		Окладъ, установленный по опредѣленію Губернскаго или Областнаго Присутствія.	
6		7		8		9	
		РУБ.	К.	РУБ.	К.	РУБ.	К.

Особыя отмѣтки городского присутствія.

№, подъ которымъ плательщикъ внесенъ въ списокъ плательщиковъ.

11

К Н И Г А

о приемъ заявленій, поданныхъ домовладѣльцами, согласно ст. 24 Положенія о государственномъ квартирномъ налогѣ въ городское по квартирному налогу присутствіе, за годъ.

Входящіе №№ по порядку.	Мѣсяць и число подачи заявленій.	Фамилія и имя домовладѣльца.		Росписка въ приемъ заявленій.
1	Января 2	Петрова Ивана.	Ъ. З Ъ	№ 1. Росписка (годъ, если заявленіе подано до 7 января включительно, съ добавленіемъ числа и мѣсяца, если заявленіе подано послѣ 7 января), въ приемъ городскимъ присутствіемъ по домовладѣнію (Петрова Ивана) заявленія, поданнаго на основаніи ст. 24 Положенія о квартирномъ налогѣ.
2	Января 3	Фишера Карла	Р Т	№. 2. Росписка въ приемъ городскимъ присутствіемъ по домовладѣнію (Фишера Карла) заявленія, поданнаго на основаніи ст. 24 Положенія о квартирномъ налогѣ.
			О	
				Подпись приемщика

Примѣчаніе. Если заявленіе подано по почтѣ, то росписка не отрѣзается, а лишь перечеркивается.

Форма № 5.

Въ
 мѣсяцъ, число и годъ.

СПИСОКЪ ЛИЦЪ,

служащихъ въ, съ коихъ, на основаніи ст. 40 Положенія о государственномъ квартирномъ налогѣ, налогъ сей удерживается при выдачѣ имъ содержанія.

№№ по порядку.	Фамилія, имя и отчество плательщика.	Подробное указаніе мѣстожительства (часть, участокъ, улица, № дома или фамилія домовладѣльца).	Отмѣтки Городскаго присутствія.		Поступило:				Примѣчанія.
			№ по общему списку плательщиковъ.	Окладъ квартирнаго налога, подлежащій удержанію.	къ 1 мая.		къ 1 сентября.		
					Р. К.	Р. К.	Р. К.	Р. К.	
1.	2.	3.	4.	5.	6.	7.	8.		

Подпись завѣдывающаго Казначейскою частью.

Примѣчаніе. Первые три графы заполняются учрежденіемъ къ 1 марта, а послѣднія четыре—по возвращеніи списка съ отмѣтками городскаго по квартирному налогу присутствія.

Улица.....

№ дома.....

Плательщику государственнаго квартирнаго налога (фамилія,
имя и званіе плательщика).

ИЗВѢЩЕНІЕ №.....

.....Городскаго по квартирному налогу Присутствія.

Городское Присутствіе симъ извѣщаетъ, что, соотвѣтственно
цѣнѣ занимаемой Вами квартиры, причитающійся съ Васъ
квартирный налогъ за годъ опредѣленъ Присутствіемъ въ
размѣрѣ:

.....руб.коп.

(рубли прописью).

Пріемъ государственнаго квартирнаго налога возлагается:

- 1) на мѣстное Казначейство;
- 2) на Городскую Управу—съ 12 по 25 Апрѣля;
- 3) на особую кассу Казначейства, открытую при Почтовой
Конторѣ—съ 12 по 30 Апрѣля.

**Квартирный налогъ вносится при настоящемъ извѣщеніи,
безъ особыхъ объявленій.**

Предсѣдатель Присутствія

(Оборотная сторона ф. № 7, Извѣщенія).

Положеніе о государственномъ квартирномъ налогѣ.

Ст. 32.

Ст. 36

Ст. 39.

Ст. 40.

Ст. 41.

Ст. 42.

Ст. 43.

Ст. 50 Инструкціи о квартирномъ налогѣ.

Выписка изъ вѣдомости окладовъ государственнаго
квартирнаго налога.

ПРИХОДНЫЙ РЕЕСТРЪ.

окладамъ государственнаго квартирнаго налога, поступившимъ
въ.....(Казначейство, въ особую кассу при.....городской
управѣ, почтовой конторѣ и проч.).

„.....“ *Апрѣля* года.

№№ по по- рядку.	Имена и фамиліи плательщиковъ.	Сумма поступленія	
		Рубли.	Коп.
1	Иванъ Федоровъ	5	—
2	Кузьма Петровъ	16	—
3	Егоръ Ивановъ	3	—
4	Григорій Яковлевъ	15	—
	Итого	39	—

При семъ прилагается (прописью столько-то) документовъ и
наличныхъ денегъ (прописью сумма).

Подпись пріемщика

Въ.....Казначейство.

№ 1.

Ст. прих. реестра.

№.....

Б.
З.
Ф.
Р.
Т.
О.

БЕЗПЛАТНО.

Ст. прих. реестра №.....

КАССА (штемпель).

КВИТАНЦІЯ № 1.

На руб. коп.

Выдана

..... въ уплату квартирнаго налога руб.

и пени руб. коп. 1 г. дня.

Принялъ (подпись Казначея или кассира).

І. В Ъ Д О

о домовладѣніяхъ, квартирахъ и суммахъ квартирнаго налога

Наименованія городовъ и поселеній, съ распредѣленіемъ ихъ по классамъ въ нисходящемъ порядкѣ.	Число домовладѣній			Ч и с л о	
	Въ коихъ имѣются облагаемыя квартиры.	Въ коихъ нѣтъ облагаемыхъ квартиръ.	Итого.	Облагаемыхъ и не-облагаемыхъ.	Пользующихся льготою на основаніи п. III и ст. 5 закона 14 мая 1893 г.
1	2	3	4	5	6

М О С Т Ъ

въ городахъ и поселеніяхъ N губерніи на годъ.

к в а р т и р ь						Сумма налога, исчисленнаго по каждому разряду.	Примѣчанія.
О б л а г а е м ы х ь							
По ст. 9 Пол. о кварт. нал.	По ст. 11 Пол. о кварт. нал.	По ст. 12 Пол. о кварт. нал.	И т о г о	По каждому разряду отдѣльно.			
				Разряды.	Число квартиръ.		
7	8	9	10	11	12	13	14
				1			
				2			
				3			
				и т. д.			

Ш. ВѢДО

О заявленіяхъ, подаваемыхъ домовладѣльцами на основаніи ст. 24 на ложенныхъ на основаніи ст. 25 того же

Названія городовъ и поселеній, съ распредѣленіемъ ихъ по классамъ въ нисходящемъ порядкѣ.	Число домовладѣльцевъ, обязанныхъ подачею заявленій.	Число домовладѣльцевъ, подавшихъ заявленія *)		Число домовладѣльцевъ, не подавшихъ заявленій.	Число взысканій, наложенныхъ	
		Въ срокъ.	Послѣ срока		По первой части ст. 25.	По второй части ст. 25.
1	2	3	4	5	6	7

*) Заявленія, поданныя по домовладѣніямъ, въ которыхъ оказалось, въ расчетъ не принимаются.

МОСТЪ

Положенія о квартирномъ налогѣ, и о денежныхъ взысканіяхъ Положенія, по N губерніи за годъ.

Размѣръ взысканій (отъ до).		Общая сумма взысканій.	Изъ числа переданныхъ на разсмотрѣніе судебной инстанціи взысканій			ПРИМѢЧАНІЯ.
По первой части ст. 25.	По второй части ст. 25.		Утверждено.	Измѣнено.	Не утверждено.	
8	9	10	11	12	13	14

квартиръ, подлежащихъ обложенію по наемной стоимости ихъ, не

Ш. В Ѣ Д О М О С Т Ъ

о дѣятельности присутствій по установленію податныхъ оцѣнокъ
установленныхъ послѣдними оцѣнокъ и о

Названія городовъ и поселеній, съ распредѣленіемъ ихъ по классамъ въ нисходящемъ порядкѣ.	Число засѣданій.		Число постановленій по каждому городскому присутствію, съ кото- рыми не согласился предсѣдатель оногo.
	По каждому городскому присутствію.	По губернскому присутствію.	
1	2	3	4

квартиръ, о протестахъ предсѣдателей городскихъ присутствій противъ
разсылкѣ извѣщеній по N губерніи за годъ.

Число протестовъ пред- сѣдателя Городскаго присутствія, утвержден- ныхъ Губернскимъ при- сутствіемъ.	Число осмотровъ квар- тиръ для установленія ихъ податныхъ оцѣ- нокъ.	Когда разосланы извѣ- щенія плательщикамъ.	ПРИМѢЧАНІЯ.
5	6	7	8

IV. В Ѣ Д О

о плательщикахъ государственнаго квартирнаго налога, о заявленіяхъ квартирному налогу и о результатахъ сихъ заявленій

Названія городовъ и поселеній, съ распредѣленіемъ ихъ по классамъ въ нисходящемъ порядкѣ.	Общее число плательщиковъ.	Число плательщиковъ, подавшихъ заявленія о несправильной оцѣнкѣ ихъ квартиръ.	% отношеніе числа плательщиковъ, подавшихъ заявленія, къ общему ихъ числу.	Изъ поданныхъ заявленій.			
				Удовлетворено.		Оставлено безъ послѣдствій.	
				Число.	%.	Число.	%.
1	2	3	4	5	6	7	8

М О С Т Ъ

и возраженіяхъ ихъ противъ оцѣнки квартиръ присутствіями по и возраженій по N губерніи за годъ.

Число жалобъ, поданныхъ въ Губернское по квартирному налогу присутствіе.	Изъ поданныхъ жалобъ.				ПРИМѢЧАНІЯ.
	Удовлетворено.		Оставлено безъ послѣдствій.		
	Число.	%.	Число.	%.	
9	10	11	12	13	14

