

1875



Библиотека ИМФ СССР
Проверено 1932 г.

ПРОЕКТЪ

ГОСУДАРСТВЕННОЙ РОСПИСИ ДОХОДОВЪ И РАСХОДОВЪ

336.
п.80

НА 1907 ГОДЪ.

СЪ ОБЪЯСНИТЕЛЬНОЮ ЗАПИСКОЮ

МИНИСТРА ФИНАНСОВЪ.

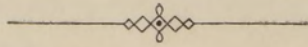

С.-ПЕТЕРБУРГЪ.

Типографія В. О. Киршбаума, д. М-ва Финансовъ, на Дворц. площ.
1907.

инв. 6630.

37



✓

ПРОЦЕНТЪ

ГОДАВЪСТЕННА СЪСТАВЪ НА ДОХОДА И РАСХОДА

ЗА 1907 ГОДА

ОТ ОБЩЕСТВЕНАТА ЗАПИСКА

МИНИСТЪРЪ ФИНАНСОВЪ

6200

Печатна на Министерството на Финансите
в София, 1907 г.

35

ОБЪЯСНИТЕЛЬНАЯ ЗАПИСКА
къ проекту государственной росписи
доходовъ и расходовъ
на 1907 годъ.

На основаніи п. I Высочайшаго указа 8 марта 1906 года, ст. 53 Учрежденія Государственнаго Совѣта и ст. 31 Учрежденія Государственной Думы (Св. Зак. т. I изд. 1906 г.), Министръ Финансовъ имѣетъ честь внести въ Государственный Совѣтъ и Государственную Думу проектъ государственной росписи доходовъ и расходовъ на 1907 г.

Исполняя эту отвѣтственную обязанность впервые послѣ предоставленія населенію права участія, черезъ своихъ выборныхъ, въ обсужденіи государственной росписи, Министръ Финансовъ вмѣняетъ себѣ въ долгъ предпослать объясненіямъ включенныхъ въ роспись назначеній краткій обзоръ бюджетнаго законодательства, принятаго въ основаніе при составленіи настоящаго проекта росписи.

Начало дѣйствующихъ смѣтныхъ законовъ было положено изданіемъ Высочайше утвержденныхъ 22 мая 1862 г. правилъ о составленіи, разсмотрѣніи, утвержденіи и исполненіи государственной росписи и финансовыхъ смѣтъ Министерствъ и Главныхъ Управленій (Полное Собраніе Законовъ 1862 г. ст. 38.309). Съ теченіемъ времени, эти правила измѣнялись и дополнялись въ частностяхъ, но въ главныхъ своихъ основаніяхъ остались неизмѣнными. Согласно закону 22 мая 1862 г. государственная роспись должна заключать въ себѣ исчисленіе всѣхъ предстоящихъ по государству расходовъ и источниковъ къ ихъ удовлетворенію, за исключеніемъ суммъ

общественныхъ (земскихъ, городскихъ и др.), сословныхъ (дворянскихъ, казачьихъ войскъ и т. д.), благотворительныхъ учреждений, а также специальныхъ средствъ правительственныхъ учреждений, т. е. такихъ состоящихъ въ вѣдѣніи казеннаго управленія суммъ, которыя, имѣя особое назначеніе, не принадлежатъ казнѣ, каковы, на примѣръ, пожертвованія на содержаніе учебныхъ заведеній, стипендіальные капиталы, суммы больницъ, продовольственные капиталы, церковныя суммы, эмеритальные и пенсіонные капиталы и т. п.

Государственная роспись раздѣляется на два отдѣла: 1) отдѣлъ обыкновенныхъ доходовъ и расходовъ и 2) отдѣлъ чрезвычайныхъ доходовъ и расходовъ. Высочайше утвержденными 4 іюня 1894 года, 15 декабря 1897 года и 22 мая 1900 года мѣніями Государственнаго Совѣта точно установлено, какіе именно доходы и расходы относятся къ чрезвычайнымъ. На основаніи этихъ узаконеній, къ *чрезвычайнымъ доходамъ* принадлежатъ: а) вклады въ Государственный Банкъ на вѣчное время, б) значительныя единовременныя поступления отъ специальныхъ капиталовъ, обращааемыхъ въ общія средства государственнаго казначейства, или отъ продажи крупной государственной собственности, в) суммы, возвращаемыя частными желѣзнодорожными обществами изъ облигаціонныхъ ихъ средствъ въ погашеніе выданныхъ изъ государственнаго казначейства ссудъ, и г) поступления отъ займовъ и другихъ кредитныхъ операцій. Къ отдѣлу *чрезвычайныхъ расходовъ* относятся: а) расходы по сооруженію новыхъ желѣзныхъ дорогъ, б) расходы на изготовленіе и приобрѣтеніе подвижнаго состава и желѣзнодорожныхъ принадлежностей для частныхъ желѣзныхъ дорогъ, за счетъ ихъ облигаціонныхъ капиталовъ, и для тѣхъ казенныхъ дорогъ, которыя еще находятся въ постройкѣ, в) издержки, вызываемыя войною и военными экспедиціями, г) расходы на борьбу съ народными бѣдствіями, какъ-то: неурожаями, эпидемическими болѣзнями и т. п., д) расходы по досрочной уплатѣ капитала по государственнымъ займамъ внѣ текущаго, условіями займа определеннаго, погашенія ихъ, и е) расходы по уплатѣ капитализированной стоимости прибрѣтаемой въ казну отъ частныхъ лицъ или установленій крупной государственной собственности или иныхъ источниковъ дохода; къ числу такихъ расходовъ относится, на примѣръ, вознагражденіе за прекращеніе права исключительной продажи вина, принадлежавшаго владѣльцамъ недвижимыхъ имуществъ въ нѣкоторыхъ мѣстностяхъ, преиму-

щественно въ Прибалтійскомъ краѣ и губерніяхъ Царства Польскаго (такъ называемое право пропинаціи).

Приведеннымъ перечнемъ исчерпываются все доходы и расходы, отнесенные по нашимъ законамъ къ чрезвычайнымъ. Какъ видно изъ сказаннаго, чрезвычайные расходы могутъ быть по существу раздѣлены на три группы. Первую, постоянно включаемую въ государственную роспись, группу составляютъ капитальныя издержки по сооруженію и по оборудованію находящихся въ постройкѣ желѣзныхъ дорогъ, покрытіе которыхъ за счетъ обыкновенныхъ доходовъ государственнаго казначейства не представляется вообще возможнымъ. Вторую группу составляютъ расходы, вызываемые обстоятельствами исключительными и нерѣдко непредвидѣнными, нарушающими нормальный строй жизни государства, какъ-то: войною и различными народными бѣдствіями стихійнаго характера, охватывающими значительныя раіоны; расходы этого рода могутъ не повторяться въ теченіе цѣлаго ряда лѣтъ, но разъ возникла въ нихъ потребность, они по своей значительности и внезапности оставляютъ обыкновенно глубокой слѣдъ на финансахъ страны и даже могутъ вызвать болѣе или менѣе продолжительное нарушеніе равновѣсія въ бюджетѣ. Наконецъ, послѣдняя группа чрезвычайныхъ расходовъ—на досрочное погашеніе займовъ и на выкупъ въ казну имущества или предпріятій—составляетъ затрату капитала, послѣдствіемъ которой является или уменьшеніе ежегодныхъ расходовъ (напримѣръ, при конверсіи займовъ), или увеличеніе доходовъ.

Каждое Министерство и Главное Управленіе ежегодно изготавляетъ объ ожидаемыхъ по его вѣдомству доходахъ и о предстоящихъ ему расходахъ финансовыя смѣты, изъ коихъ Министерство Финансовъ составляетъ затѣмъ проектъ государственной росписи доходовъ и расходовъ. По существующему у насъ издавна порядку, многія Министерства имѣютъ нѣсколько смѣтъ. Такъ, Военное Министерство имѣетъ 10 смѣтъ, Министерство Финансовъ—8 смѣтъ, Главное Управленіе Землеустройства и Земледѣлія—4 смѣты, Министерство Путей Сообщенія и Министерство Торговли и Промышленности—по 3 смѣты, Министерство Внутреннихъ Дѣлъ и Министерство Юстиціи—по 2 смѣты.

Смѣтнымъ закономъ 1862 г. и послѣдовавшими до учрежденія Государственной Думы дополненіями къ нему были установлены слѣдующій порядокъ составленія, разсмотрѣнія и утвержденія смѣтъ и росписи.

Центральныя учрежденія получаютъ отъ подчиненныхъ имъ мѣстныхъ учрежденій ежегодно, въ опредѣленные сроки, росписанія о доходахъ, ожидаемыхъ этими учрежденіями, и о расходахъ, предстоящихъ по кругу ихъ дѣйствій въ слѣдующемъ году. Въ эти росписанія мѣстныя учрежденія не имѣютъ права вносить не установленныхъ законами расходовъ на новыя потребности. Дополнивъ полученные матеріалы своими свѣдѣніями, не имѣвшимися въ виду мѣстныхъ учрежденій, каждое центральное учрежденіе, имѣющее отдѣльную смѣту (Министерство, Главное Управленіе, Департаментъ), составляетъ подробную финансовую смѣту на слѣдующій годъ, которая заключаетъ въ себѣ: 1) перечень главныхъ видовъ доходовъ и расходовъ, вошедшихъ въ смѣту, 2) объяснительную записку, въ которой излагаются измѣненія въ доходахъ и расходахъ по сравненію съ дѣйствующею смѣтою текущаго года и другія необходимыя разъясненія, 3) собственно смѣту и 4) приложения, поясняющія смѣтные расчеты и исчисленія. Въ видѣ исключенія изъ этого правила, Высочайшимъ повелѣніемъ 7 ноября 1896 г. было установлено, что о суммахъ, требующихся на содержаніе Министерства Императорскаго Двора, составляется лишь общая краткая смѣта съ отдѣльнымъ обозначеніемъ въ ней кредитовъ: а) на содержаніе собственно Министерства Императорскаго Двора и б) на содержаніе состоящихъ въ вѣдѣніи этого Министерства Императорскихъ театровъ съ ихъ училищами, Академіи Художествъ, Археологической Коммисіи и Музея Императора Александра III.

Высочайше утвержденнымъ 8 мая 1895 года мнѣніемъ Государственнаго Совѣта вѣдомствамъ разрѣшено вносить въ проекты финансовыхъ смѣтъ и такіе новыя кредиты, которые ко времени составленія смѣтъ не могутъ быть оправданы законами. Включеніе въ смѣты этихъ кредитовъ, подъ названіемъ *условныхъ*, ограничено случаями, когда необходимо обезпечить по государственной росписи удовлетвореніе потребностей, вполнѣ неотложныхъ и не допускающихъ отсрочки до слѣдующаго смѣтнаго періода; при этомъ не разрѣшается включеніе въ смѣты условныхъ кредитовъ на мѣропріятія, требующія, по ихъ государственному значенію или по значительности расходовъ, обширной предварительной разработки и подробнаго обсужденія въ законодательныхъ учрежденіяхъ. Право распоряженія условными кредитами и расходованія ихъ предоставляется Министрамъ и Главноуправляющимъ лишь по утвержденіи, въ установлен-

номъ порядкѣ, мѣропріятій, для осуществленія которыхъ эти кредиты испрашиваются; до того же времени условные кредиты не могутъ расходоваться, и, въ случаѣ неутвержденія предположеннаго мѣропріятія, закрываются и обращаются въ общія средства казны.

Кромѣ финансовыхъ смѣтъ, вѣдомства составляютъ смѣты о состоящихъ въ ихъ распоряженіи специальныхъ средствахъ, показывая въ нихъ предполагаемые приходъ и расходъ суммъ по отдѣльнымъ капиталамъ; по вѣдомству же Св. Синода прилагаются къ финансовымъ смѣтамъ особыя вѣдомости о состояніи и расходованіи нѣкоторыхъ*) суммъ, причисленныхъ къ специальнымъ его средствамъ. Приходъ и расходъ специальныхъ средствъ, какъ сказано выше, въ государственную роспись не включаются.

До учрежденія Государственной Думы составленные вѣдомствами проекты смѣтъ препровождались Министрами и Главноуправляющими одновременно, въ установленные сроки**), въ Государственный Совѣтъ, къ Министру Финансовъ и къ Государственному Контролеру. Министръ Финансовъ и Государственный Контролеръ, по разсмотрѣніи и провѣркѣ смѣтъ, обязаны были въ мѣсячный по полученіи каждой смѣты срокъ сообщить свои замѣчанія по ней Государственному Совѣту и подлежащему Министру или Главноуправляющему. Провѣрка смѣтъ состоитъ въ сличеніи смѣтныхъ назначеній съ дѣйствующими законоположеніями и въ удостовѣреніи, что ими оправдываются предметъ и размѣръ включенныхъ въ смѣты суммъ. Государственный Контроль, кромѣ того, обязанъ провѣрять смѣтныя предположенія противъ дѣйствительнаго исполненія предыдущихъ смѣтъ. Министры и Главноуправляющіе по замѣчаніямъ Министра Финансовъ и Государственнаго Контролера представляли свои объясненія въ Государственный Совѣтъ въ теченіе десяти дней по полученіи замѣчаній. Получивъ эти замѣчанія и отзывы на нихъ подлежащихъ Министровъ и Главноуправляющихъ, Государственный Совѣтъ по Департаменту Государственной Экономіи приступалъ къ разсмотрѣнію проектовъ

*) Къ этимъ суммамъ принадлежатъ: остатки кредитовъ на содержаніе городского и сельскаго духовенства, миссій и миссіонеровъ, запасно-строительный капиталъ духовенства западныхъ епархій и капиталы церковно-приходскихъ школъ и школъ грамоты.

**) Для представленія смѣтъ были назначены сроки: 1 и 15 августа, 1 и 15 октября, 1 и 18 ноября, въ зависимости отъ большей или меньшей сложности смѣтъ.

смѣтъ и разрѣшенію возникшихъ разногласій и устанавливалъ суммы доходовъ и расходовъ по отдѣльнымъ смѣтамъ на предстоящій годъ, за исключеніемъ смѣты Министерства Императорскаго Двора, которая препровождалась къ Министру Финансовъ по Высочайшемъ ея утвержденіи и включалась въ роспись безъ предварительнаго разсмотрѣнія въ Государственномъ Совѣтѣ. Разсмотрѣніе въ Государственномъ Совѣтѣ смѣтъ спеціальныхъ средствъ ограничивалось удостовѣреніемъ въ томъ, что средства эти распредѣляются на тѣ именно потребности, на которыя они предназначены, и что это распредѣленіе сдѣлано согласно съ существующими для ихъ расходованія правилами и постановленіями.

Такъ какъ число замѣчаній Министра Финансовъ и Государственнаго Контролера по нѣкоторымъ смѣтамъ бывало весьма значительно и многія изъ нихъ являлись послѣдствіемъ допущенныхъ въ смѣтахъ ошибокъ и неясностей, то для устраненія излишней переписки постепенно вводился порядокъ предварительнаго разсмотрѣнія проектовъ смѣтъ въ междувѣдомственныхъ смѣтныхъ комиссіяхъ, состоявшихъ изъ представителей вѣдомства, которому принадлежала смѣта, и чиновъ Министерства Финансовъ и Государственнаго Контроля. Опытъ доказалъ удобство этого способа, при которомъ путемъ подробнаго обсужденія каждаго спорнаго вопроса достигалось въ большинствѣ случаевъ согласованіе требованій вѣдомствъ съ требованіями Министерства Финансовъ и Государственнаго Контроля, а Государственный Совѣтъ освобождался отъ необходимости входить въ обсужденіе мелочныхъ разногласій. Въ самое послѣднее время этотъ порядокъ по постановленію Государственнаго Совѣта сдѣлался общимъ для всѣхъ смѣтъ (кромѣ смѣты Министерства Императорскаго Двора и высшихъ государственныхъ установленій).

На Министра Финансовъ возложена закономъ 22-го мая 1862 года обязанность, при составленіи росписи, стараться объ установленіи соразмѣрности доходовъ съ расходами и, если эта соразмѣрность не можетъ быть достигнута путемъ сокращенія расходныхъ смѣтъ, то изыскивать для покрытія дефицита особые источники. Исполняя эту задачу, Министръ Финансовъ заботится о томъ, чтобы требованія вѣдомствъ о новыхъ ассигнованіяхъ не превышали имѣющихся на ихъ покрытіе средствъ. Поэтому, дѣлая замѣчанія по смѣтамъ, Министръ Финансовъ соображается съ тѣмъ, въ какихъ предѣлахъ возможно удовлетвореніе расходовъ въ слѣдующемъ

смѣтномъ году, безъ опасенія за бездефицитное сведеніе и исполненіе росписи.

Въ цѣляхъ достиженія той же задачи—равновѣсія между расходами и средствами для покрытія ихъ—была установлена у насъ система предѣльныхъ бюджетовъ по морскому и военному вѣдомствамъ. Правила о предѣльныхъ бюджетахъ впервые были введены въ 1874 году и съ того времени означенная система дѣйствуетъ съ нѣкоторыми перерывами.

Основное положеніе системы предѣльныхъ бюджетовъ заключается въ томъ, что на расходы военного или морского вѣдомства опредѣляется впередъ на извѣстное число лѣтъ общій размѣръ ассигнованій въ каждомъ году, причемъ этотъ размѣръ можетъ измѣняться лишь въ строго опредѣленныхъ правилами о предѣльныхъ бюджетахъ случаяхъ. Такимъ образомъ, правила о предѣльныхъ бюджетахъ имѣютъ значеніе спеціальнаго закона, издаваемого на опредѣленный срокъ.

Въ настоящее время дѣйствуютъ только Высочайше утвержденныя 2 апрѣля 1903 года на пятилѣтіе 1904—1908 г.г. правила о предѣльномъ бюджетѣ по военному вѣдомству.

Въ нѣкоторыхъ случаяхъ допускалось также установленіе на опредѣленное число лѣтъ предѣльнаго размѣра отдѣльныхъ кредитовъ по смѣтамъ гражданскихъ вѣдомствъ, преимущественно кредитовъ на строительныя потребности.

По окончаніи разсмотрѣнія финансовыхъ смѣтъ Департаментомъ Государственной Экономіи, Министерство Финансовъ, руководствуясь постановленіями Департамента по смѣтамъ, заключало свои работы по составленію проекта государственной росписи доходовъ и расходовъ, который, согласно Высочайше утвержденному 8 іюня 1893 года мнѣнію Государственнаго Совѣта, Министръ Финансовъ обязанъ былъ представить въ Департаментъ Государственной Экономіи въ теченіе семи дней со дня послѣдняго засѣданія названнаго Департамента по разсмотрѣнію смѣтъ. Закономъ 22 мая 1862 года на Департаментъ Государственной Экономіи возложено было разсмотрѣніе росписи и предположеній Министра Финансовъ въ общихъ видахъ государственнаго хозяйства, а также обсужденіе степени пользы и своевременности предполагаемыхъ расходовъ въ связи съ имѣющимися на удовлетвореніе ихъ средствами. Заключение Департамента Государственной Экономіи по проекту росписи вносилось въ Общее Собраніе Государственнаго Совѣта и затѣмъ, по одобреніи Общимъ Собраніемъ, государственная роспись представлялась на Высочайшее утвержденіе.

Утвержденная роспись обнародывалась Министромъ Финансовъ во всеобщее свѣдѣніе совмѣстно съ всеподданнѣйшимъ докладомъ его по росписи, причемъ, согласно Высочайше утвержденному 21-го декабря 1864 года мнѣнію Государственнаго Совѣта, финансовыя смѣты опубликовывались въ видѣ приложенія къ государственной росписи доходовъ и расходовъ, съ указаніемъ параграфовъ и статей смѣтныхъ назначеній по каждой смѣтѣ, но безъ другихъ подробностей.

Таковъ, въ общемъ, существовавшій до настоящаго времени порядокъ составленія, разсмотрѣнія и утвержденія финансовыхъ смѣтъ и росписи доходовъ и расходовъ. Эта работа выполнялась въ сроки, установленные закономъ съ такимъ расчетомъ, чтобы роспись получила Высочайшее утвержденіе до наступленія новаго смѣтнаго года. При строгомъ соблюденіи этихъ сроковъ, утвержденная роспись съ 1879 г., т. е. въ теченіе 28 лѣтъ, неизмѣнно опубликовывалась во всеобщее свѣдѣніе 1 января того года, на который она была составлена, или даже въ послѣдній день предшествовавшаго года.

Приведенными выше законами былъ установленъ порядокъ составленія и разсмотрѣнія смѣтъ въ условіяхъ нормальнаго теченія жизни государства. Что касается расходовъ, вызываемыхъ военными обстоятельствами, то для разрѣшенія ихъ установлены были особыя правила, Высочайше утвержденныя 7 сентября 1885 г. для Морского Министерства и 26 февраля 1890 года для Военнаго Министерства. Согласно этимъ правиламъ чрезвычайные кредиты, необходимые въ подготовительный къ войнѣ періодъ на мѣропріятія по усиленію боевой готовности арміи и флота и по обезпеченію ихъ на первое время необходимыми предметами по военному составу, испрашиваются непосредственно всеподданнѣйшими докладами Военнаго и Морского Министровъ; со времени же, объявленія Высочайшаго повелѣнія о мобилизаціи арміи чрезвычайные кредиты на содержаніе мобилизованныхъ частей и на другіе расходы, вызываемые военнымъ положеніемъ, разрѣшаются къ ассигнованію по меморіямъ Особаго Совѣщанія, въ составъ котораго входятъ: Предсѣдатель Департамента Государственной Экономіи Государственнаго Совѣта, Государственный Контролеръ и Министры Военный, Морской и Финансовъ. Дѣйствіе этихъ правилъ, по Высочайшему повелѣнію 20 февраля 1904 года, распространено также на вызы-

ваемые военнымъ положеніемъ расходы гражданскихъ вѣдомствъ.

Съ учрежденіемъ Государственной Думы, преобразованіемъ Государственнаго Совѣта и возложеніемъ по Высочайшему указу 19 октября 1905 года на Совѣтъ Министровъ направленія и объединенія дѣйствій главныхъ начальниковъ вѣдомствъ прежній порядокъ разсмотрѣнія дѣлъ, требующихъ законодательнаго утвержденія, измѣнился. На основаніи ст. 31, 49 и 52 Учрежденія Государственной Думы, къ вѣдѣнію Думы отнесена, между прочимъ, государственная роспись доходовъ и расходовъ вмѣстѣ съ финансовыми смѣтами Министерствъ и Главныхъ Управленій. Согласно п. I Высочайшаго указа 8 марта 1906 г. и ст. 1 приложенныхъ къ этому указу правилъ проектъ росписи вносится одновременно въ Государственный Совѣтъ и Государственную Думу и разсматривается ими въ общемъ порядкѣ обсужденія подлежащихъ вѣдѣнію ихъ законодательныхъ дѣлъ.

Привлеченіе выборныхъ отъ населенія къ участию въ разсмотрѣніи росписи доходовъ и расходовъ и объединеніе Министерствъ весьма существеннымъ образомъ измѣнили дѣйствовавшій ранѣе порядокъ. Такъ, указанія смѣтныхъ правилъ 1862 г., касающіяся замѣчаній финансоваго и контрольнаго вѣдомствъ по смѣтамъ и представленія въ Государственный Совѣтъ отвѣтныхъ на эти замѣчанія объясненій Министерствъ и Главныхъ Управленій, съ объединеніемъ дѣятельности Министерствъ, должны почитаться утратившими силу; то же слѣдуетъ сказать о постановленіяхъ, въ которыхъ изложенъ порядокъ и сроки составленія, разсмотрѣнія и утвержденія смѣтъ и росписи. Новый порядокъ изложенъ въ Высочайшемъ указѣ Правительствующему Сенату 8 марта 1906 года и Высочайше утвержденныхъ того же числа правилахъ о порядкѣ разсмотрѣнія государственной росписи доходовъ и расходовъ, а равно о производствѣ изъ казны расходовъ, росписью не предусмотрѣнныхъ. При этомъ сохранены въ силѣ временно, впредь до пересмотра смѣтныхъ правилъ 22 мая 1862 г., содержащіяся въ этихъ правилахъ и въ дополнительныхъ къ нимъ узаконеніяхъ постановленія, поскольку эти постановленія не отмѣняются и не измѣняются Высочайшими указами 19 октября 1905 года и 8 марта 1906 года.

Наиболѣе существенныя измѣненія, внесенныя въ смѣтные законы правилами 8 марта 1906 года, заключаются въ слѣдующемъ.

1) Определены сроки представлення въ законодательныя учрежденія: смѣтъ—между 1-мъ и 25-мъ сентября и проекта государственной росписи—1 октября предшествующаго смѣтному году, и для окончанія разсмотрѣнія Государственною Думою проекта росписи установленъ срокъ 1 декабря.

2) Государственному Совѣту и Государственной Думѣ предоставлено возлагать предварительное ознакомленіе съ финансовыми смѣтами и съ проектомъ государственной росписи доходовъ и расходовъ на особыя комиссіи, дѣятельность которыхъ можетъ начинаться и до открытія сессіи Совѣта и Думы.

3) Не подлежатъ обсужденію законодательныхъ учрежденій: а) кредиты по смѣтѣ Министерства Императорскаго Двора въ суммахъ, не превышающихъ ассигнованій по росписи на 1906 годъ, а равно такія измѣненія означенныхъ кредитовъ, которыя обусловливаются постановленіями Учрежденія объ Императорской Фамиліи, соотвѣтственно происшедшимъ въ ней перемѣнамъ, и б) кредиты по смѣтамъ Собственной Его Императорскаго Величества Канцеляріи и Канцеляріи Его Императорскаго Величества по принятію прошеній, а также кредитъ на расходы, не предусмотрѣнные смѣтами, на экстренныя въ теченіе года надобности, въ суммахъ, не превышающихъ размѣра ассигнованій по росписи на 1906 годъ.

4) Не подлежатъ обсужденію Государственнаго Совѣта кредиты на содержаніе Государственной Думы и обсужденію Государственной Думы—кредиты на содержаніе Государственнаго Совѣта—съ ихъ канцеляріями и состоящими при нихъ установленіями. Необходимые кредиты включаются въ роспись въ суммахъ, определенныхъ Совѣтомъ и Думою по принадлежности.

5) Не подлежатъ сокращенію назначенія (исчисляемыя всегда въ точныхъ, обусловленныхъ законами, размѣрахъ) на платежи по государственнымъ долгамъ и по другимъ принятымъ на себя государствомъ обязательствамъ.

6) Не подлежатъ исключенію или измѣненію при разсмотрѣніи росписи такіе доходы и расходы, которые внесены въ проектъ росписи на основаніи дѣйствующихъ законовъ, положеній, штатовъ, росписаній, а также Высочайшихъ повелѣній, въ порядкѣ верховнаго управленія послѣдовавшихъ. Такія назначенія могутъ быть отмѣнены или измѣнены лишь въ случаѣ отмѣны въ порядкѣ, установленномъ для разсмотрѣнія законодательныхъ дѣлъ, тѣхъ законоположеній, на которыхъ они основаны. Въ томъ же порядкѣ получаютъ движеніе

предположенія объ ассигнованіи по росписи средствъ на новыя, не относившіяся ранѣе на средства казны, потребности.

7) Голосованіе Государственнымъ Совѣтомъ и Государственной Думою доходовъ производится по параграфамъ, а расходовъ—по номерамъ (главнымъ подраздѣленіямъ) росписи.

8) Установленъ порядокъ разрѣшенія разногласій между Государственнымъ Совѣтомъ и Государственной Думой по бюджетнымъ вопросамъ, заключающійся въ слѣдующемъ: въ тѣхъ случаяхъ, когда Государственный Совѣтъ не согласится съ постановленіемъ Государственной Думы относительно размѣровъ включенныхъ въ проектъ росписи кредитовъ, вопросъ, вызвавшій разномысліе, можетъ быть, по постановленію Совѣта, переданъ для обсужденія въ особую комиссію, въ составъ которой каждое изъ названныхъ учрежденій—Совѣтъ и Дума—выбираетъ изъ своей среды равное число членовъ. Въ комиссіи предсѣдательствуетъ одинъ изъ ея членовъ по выбору самой комиссіи. Согласительное предложеніе комиссіи вносится въ Государственную Думу и получаетъ затѣмъ дальнѣйшее движеніе въ установленномъ порядкѣ. Если этимъ способомъ разномысліе не будетъ устранено, то спорный кредитъ вносится въ роспись въ цифрѣ назначенія по предыдущей утвержденной росписи, или въ томъ размѣрѣ, который изъ числа предлагаемыхъ болѣе близокъ къ назначенію послѣдней росписи.

Съ возложеніемъ на Совѣтъ Министровъ объединенія дѣйствій Министерствъ и Главныхъ Управленій представилась необходимость согласовать порядокъ составленія проектовъ смѣтъ съ послѣдовавшими измѣненіями въ строѣ нашего государственнаго управленія. Съ этою цѣлью Совѣтъ Министровъ установилъ слѣдующія, общія для всѣхъ вѣдомствъ, правила:

1. Составленные вѣдомствами проекты смѣтъ, а если окажется необходимымъ для ускоренія дѣла, то и отдѣльныя части этихъ проектовъ, разсматриваются въ совѣщаніяхъ изъ представителей вѣдомства, составившаго смѣту, Министерства Финансовъ и Государственнаго Контроля.

2. Смѣтныя предположенія, не вызвавшія разногласія между членами означеннаго въ ст. 1 совѣщанія, считаются одобренными для внесенія въ проектъ смѣты.

3. О происшедшихъ разногласіяхъ представители трехъ указанныхъ вѣдомствъ докладываютъ своему начальству и, если подлежащіе Министры, Главноуправляющіе отдѣльными частями и Государственный Контролеръ не придутъ къ согла-

шенію, то по вопросамъ, возбуждившимъ разногласіе, вѣдомствами, составившими смѣту, вносятся представленія въ Совѣтъ Министровъ съ такимъ расчетомъ, чтобы разногласія могли быть разрѣшены Совѣтомъ своевременно и данныя Совѣтомъ указанія приняты къ исполненію до наступленія срока, назначеннаго для представленія данной смѣты въ Государственный Совѣтъ и Государственную Думу.

4. Означенныя (ст. 2 и 3) смѣты, въ необходимомъ числѣ экземпляровъ, представляются вѣдомствами непосредственно въ Государственный Совѣтъ и Государственную Думу и сообщаются Министру Финансовъ и Государственному Контролеру.

Это постановленіе Совѣта Министровъ, касающееся внутренняго распорядка министерскихъ органовъ въ смѣтномъ дѣлѣ, было Высочайше одобрено 19 сентября 1906 года.

Послѣдовавшія въ 1906 году новыя узаконенія и постановленія по смѣтной части впервые должны были быть примѣнены къ смѣтамъ и росписи на 1907 годъ. Но вслѣдствіе роспуска Государственной Думы и отсрочки занятій Государственнаго Совѣта до 20 февраля 1907 года возникло два вопроса: а) въ какомъ порядкѣ должна быть утверждена роспись доходовъ и расходовъ на 1907 годъ за пріостановленіемъ дѣятельности законодательныхъ учрежденій въ такое время, которое назначено для разсмотрѣнія росписи, и б) на какихъ основаніяхъ могутъ быть открываемы въ распоряженіе вѣдомствъ кредиты на удовлетвореніе потребностей государственнаго хозяйства въ 1907 году, впредь до утвержденія росписи.

По первому вопросу Совѣтъ Министровъ призналъ, что утвержденіе, хотя бы временное, новой росписи на 1907 годъ въ отсутствіе Государственнаго Совѣта и Государственной Думы не можетъ быть допущено и что единственно правильный въ этомъ отношеніи и вполне отвѣчающій требованію закона путь есть внесеніе росписи на разсмотрѣніе законодательныхъ учрежденій ко времени созыва вновь избранной Думы, т. е. къ 20 февраля 1907 года. Согласно съ этимъ, Совѣтъ Министровъ журналомъ, Высочайше одобреннымъ 19 сентября 1906 г., постановилъ: смѣты на 1907 годъ должны быть представлены вѣдомствами въ Государственный Совѣтъ и Государственную Думу 20 февраля 1907 года. Того же числа Министръ Финансовъ обязанъ представить въ законодательныя учрежденія государственную роспись доходовъ и расходовъ на 1907 годъ.

По второму вопросу Совѣтъ Министровъ призналъ, что необходимые для выполненія государственныхъ расходовъ въ теченіе того періода, пока новая роспись не будетъ утверждена, временные кредиты должны быть разрѣшаемы въ порядкѣ, установленномъ ст. 116 основныхъ законовъ, изд. 1906 года. Согласно этой статьѣ Совѣтъ Министровъ назначилъ вѣдомствамъ на первые три мѣсяца 1907 года временные кредиты на обыкновенные и чрезвычайные расходы.

Въ дополненіе къ изложеннымъ выше главнымъ основаніямъ нашей смѣтной системы, существенно измѣненной въ соотвѣтствіи съ преобразованіями послѣдняго времени, Министръ Финансовъ считаетъ необходимымъ остановиться на классификаціи финансовыхъ смѣтъ и росписи доходовъ и расходовъ, или, иначе, на распредѣленіи доходовъ по ихъ видамъ и расходовъ по отдѣльнымъ потребностямъ. Такая группировка доходовъ и расходовъ въ бюджетахъ имѣетъ очень важное значеніе, такъ какъ только правильно построенная бюджетная классификація дастъ ясное представленіе какъ о потребностяхъ государства, такъ и объ источникахъ, изъ которыхъ эти потребности удовлетворяются.

Классификація нашихъ смѣтъ и росписи доходовъ и расходовъ была выработана одновременно съ изданными въ 1862 году смѣтными правилами по плану, содержавшему лишь самыя общія указанія о распредѣленіи доходовъ и расходовъ по общимъ признакамъ. Такъ, въ правилахъ о составленіи смѣтъ, изд. 1862 г., было объяснено, что доходы дѣлятся на два отдѣла — окладные и неокладные, и расходы также на два отдѣла — расходы общаго государственнаго управленія и расходы взиманія доходовъ, съ подраздѣленіемъ cadaго изъ этихъ отдѣловъ на три части: расходы на содержаніе управленій, хозяйственно-операціонные и разные расходы. При условіи такой группировки доходовъ и расходовъ смѣты были раздѣлены на параграфы, параграфы на статьи и статьи, въ нѣкоторыхъ случаяхъ, на литеры. Параграфамъ смѣтъ закономъ 1862 года придано значеніе основныхъ или, какъ сказано въ смѣтныхъ правилахъ, главныхъ смѣтныхъ подраздѣленій. По доходамъ они должны представлять главные виды сборовъ государства; по расходамъ же принято было за правило, что разнородныя издержки, не имѣющія взаимной между собою связи, не должны быть соединяемы въ одномъ параграфѣ. При распредѣленіи расходовъ на параграфы, имѣлось также въ виду установить границы, въ предѣлахъ которыхъ

Министры и Главноуправляющіе могутъ распоряжаться кредитами. Какъ бы тщательно ни составлялись смѣты, всегда возможно при исполненіи ихъ встрѣтиться съ непредвидѣнными обстоятельствами, которыя въ однихъ случаяхъ вызываютъ увеличеніе расходовъ противъ смѣтныхъ предположеній, а въ другихъ, напротивъ, сокращаютъ издержки, вслѣдствіе чего образуются остатки отъ смѣтныхъ назначеній. Казенныя управленія, какъ и частныя предпріятія, не могли бы вести своего хозяйства, если бы въ этихъ случаяхъ не было допущено подвижности кредитовъ въ извѣстныхъ предѣлахъ. Для предоставленія Министрамъ и Главноуправляющимъ нѣкоторой свободы въ распоряженіи кредитами и для устраненія слишкомъ частаго испрошенія дополнительныхъ кредитовъ по однѣмъ статьямъ при одновременномъ накопленіи остатковъ по другимъ, за Министрами и Главноуправляющими признано закономъ право передвиженія кредитовъ по второстепеннымъ смѣтнымъ подраздѣленіямъ, т. е. изъ однѣхъ статей въ другія въ предѣлахъ параграфа, въ тѣхъ случаяхъ, когда кредитъ по одной статьѣ истощился, а по другой статьѣ того же параграфа имѣется сбереженіе. Изъ этихъ правилъ сдѣлано было впослѣдствіи исключеніе для военнаго и морского вѣдомствъ на время дѣйствія ихъ предѣльныхъ бюджетовъ. Первому изъ этихъ вѣдомствъ предоставлено передвигать кредиты, безъ всякаго ограниченія, въ предѣлахъ годового назначенія по его смѣтамъ; морское же вѣдомство пользовалось правомъ передвигать кредиты изъ всѣхъ смѣтныхъ подраздѣленій только на потребности судостроенія.

Такимъ образомъ, параграфы смѣтъ, объединяющіе въ себѣ однородные доходы и расходы, имѣютъ еще по расходнымъ смѣтамъ государственное-правовое значеніе, опредѣляя границы правъ Министровъ и Главноуправляющихъ по передвиженію кредитовъ.

Классификація росписи должна была находиться въ соотвѣтствіи съ классификаціею смѣтъ. По формѣ росписи, принятой въ 1862 году, было установлено, что доходы дѣлятся на нѣсколько группъ: подати или прямыя налоги, акцизные сборы, пошлины и т. д., а расходы дѣлятся по Министерствамъ. Затѣмъ, каждая группа доходовъ и расходы по каждому Министерству раздѣляются на статьи, заключающія въ себѣ нѣсколько параграфовъ, взятыхъ изъ одной или нѣсколькихъ смѣтъ вѣдомства; въ немногихъ случаяхъ въ статьи росписи входилъ только одинъ параграфъ смѣты,

Впослѣдствіи постепенно стало утрачиваться соотвѣтствіе между доходными смѣтами и росписью; съ установленіемъ же новыхъ сборовъ и съ отмѣною нѣкоторыхъ прежнихъ, нарушилось систематическое распредѣленіе доходовъ въ росписи и группировка ихъ по родамъ и видамъ сборовъ. Обнаружившіеся съ теченіемъ времени въ этомъ отношеніи недостатки были устранены введеніемъ новой классификаціи доходовъ, которая, по разсмотрѣніи ея въ законодательномъ порядкѣ, была Высочайше утверждена 14 іюня 1891 года и дѣйствуетъ донинѣ съ небольшими измѣненіями, вызванными дальнѣйшими преобразованіями въ налогахъ. Особенности означенной классификаціи, кромѣ болѣе правильной группировки доходовъ, заключаются въ томъ, что во всѣхъ смѣтахъ однимъ и тѣмъ же налогамъ и сборамъ не только присвоено одинаковое названіе, но и одинаковые номера параграфовъ, статей и литеръ, и что роспись доходовъ раздѣлена на параграфы, тождественные съ параграфами смѣтъ какъ по названію налоговъ и сборовъ, такъ и по номерамъ. Такимъ образомъ, доходъ, исчисляемый въ нѣсколькихъ смѣтахъ подъ однимъ и тѣмъ же номеромъ параграфа, показывается въ росписи подъ тѣмъ же номеромъ въ видѣ общей суммы, полученной отъ сложения соотвѣтственныхъ итоговъ всѣхъ смѣтъ, по которымъ этотъ доходъ показывается.

Въ настоящее время обыкновенные доходы, какъ видно изъ представленнаго въ Государственную Думу проекта росписи, дѣлятся на девять отдѣловъ и 35 параграфовъ, которыми исчерпываются всѣ главные виды существующихъ у насъ налоговъ и сборовъ. По отдѣламъ доходы раздѣляются слѣдующимъ образомъ:

I. Прямые налоги (поземельные, съ недвижимыхъ имуществъ, подати, промысловой налогъ и сборъ съ доходовъ отъ капиталовъ).

II. Косвенные налоги (сборы съ питей, акцизы и таможенный доходъ).

III. Пошлины (гербовыя, съ переходящихъ имуществъ и другія).

IV. Правительственныя регалии (горный, монетный, почтовый, телеграфный, телефонный доходы, доходъ отъ казенной продажи питей).

V. Казенные имущества и капиталы (оброчныя статьи, лѣсной доходъ, доходъ съ казенныхъ желѣзныхъ дорогъ, прибыли отъ казенныхъ капиталовъ и др.).

VI. Отчужденіе (продажа) государственныхъ имуществъ.

VII. Выкупные платежи, отмѣненные съ 1907 г. за наибольшимъ исключеніемъ, о которомъ будетъ сказано дальше, при объясненіи отдѣльныхъ доходовъ, включенныхъ въ роспись на 1907 годъ.

VIII. Возмѣщеніе расходовъ государственнаго казначейства (возвратъ долговъ желѣзнодорожныхъ обществъ, возвратъ ссудъ и т. п.).

IX. Доходы разнаго рода (мелкіе и случайные доходы).

Еще болѣе недостатковъ, съ теченіемъ времени, обнаружилось въ классификаціи расходовъ. Возникновеніе новыхъ государственныхъ потребностей служило иногда поводомъ къ пересмотру отдѣльныхъ смѣтъ и къ измѣненію ихъ классификаціи; но эти частныя измѣненія дѣлались безъ соображенія съ первоначальнымъ планомъ составленія смѣтъ и съ классификаціею другихъ расходныхъ смѣтъ. Въ связи съ измѣненіемъ смѣтъ или независимо отъ этихъ измѣненій, измѣнялась и классификація расходной части росписи, форма которой не была утверждена въ законодательномъ порядкѣ. Вслѣдствіе этого въ расходныхъ смѣтахъ утратились строго выдержанная система и общій планъ распредѣленія расходовъ по отдѣльнымъ потребностямъ; во многихъ случаяхъ въ однихъ и тѣхъ же параграфахъ оказались соединенными расходы на самыя разнообразныя потребности или же, наоборотъ, расходы на одну и ту же потребность разсѣялись по различнымъ параграфамъ. Такое бессистемное распредѣленіе смѣтнаго матеріала затрудняло составленіе какъ росписи, такъ и правильныхъ выводовъ о расходахъ на отдѣльныя государственныя потребности по смѣтамъ и отчетамъ объ исполненіи ихъ.

Съ изданіемъ правилъ 8 марта 1906 года о порядкѣ разсмотрѣнія государственной росписи доходовъ и расходовъ Государственною Думою и преобразованнымъ Государственнымъ Совѣтомъ явилась необходимость въ безотлагательномъ пересмотрѣ классификаціи расходовъ. На основаніи указанныхъ правилъ, какъ уже было объяснено, Государственный Совѣтъ и Государственная Дума голосуютъ роспись доходовъ по параграфамъ, а роспись расходовъ по номерамъ или главнымъ подраздѣленіямъ, т. е. въ сущности также по параграфамъ, которые смѣтными правилами 1862 года считаются именно главными смѣтными подраздѣленіями. Голосуя бюджетъ, законодательныя учрежденія тѣмъ самымъ опредѣ-

6200
 ляють, сколько именно назначается ими на удовлетвореніе каждой потребности государства. Но сдѣлать это было бы крайне затруднительно, если бы расходныя смѣты были оставлены въ нынѣшнемъ ихъ состояніи. Съ другой стороны, утвержденіе голосованіемъ суммы, показанной въ данномъ номерѣ росписи, означаетъ предоставленіе распорядителю кредита права пополнять недостатокъ по однѣмъ частямъ номера сбереженіями по другимъ. Но такъ какъ у насъ многія вѣдомства имѣютъ по нѣскольку смѣтъ и номера росписи въ большинствѣ случаевъ слагаются изъ кредитовъ, извлеченныхъ изъ нѣсколькихъ параграфовъ и даже изъ разныхъ смѣтъ, то утвержденіе номеровъ росписи при такихъ условіяхъ было бы равносильно предоставленію Министрамъ и Главноуправляющимъ права передвиженія кредитовъ, въ предѣлахъ утвержденнаго номера росписи, не только изъ однихъ параграфовъ въ другіе, но и изъ однѣхъ смѣтъ въ другія. Всѣ эти соображенія указывали на настоятельную необходимость немедленнаго улучшенія классификаціи нашихъ расходныхъ смѣтъ и росписи расходовъ.

По почину Совѣщанія для разработки измѣненій въ учрежденіи Государственнаго Совѣта, возбудившаго вопросъ о безотлагательномъ пересмотрѣ расходной классификаціи, при Министерствѣ Финансовъ было учреждено для выполненія этой работы особое совѣщаніе изъ представителей всѣхъ вѣдомствъ. Задавшись цѣлью распредѣлить расходы по возможности систематично, по потребностямъ, и тѣмъ облегчить законодательнымъ учрежденіямъ разсмотрѣніе бюджета, совѣщаніе, послѣ подробнаго пересмотра всѣхъ смѣтъ, приняло слѣдующую схему для распредѣленія расходовъ по главнымъ группамъ или отдѣламъ.

I. Императорскій Дворъ.

II. Высшія Государственныя учрежденія (Государственный Совѣтъ, Государственная Дума, Государственная Канцелярія, Правительствующій Сенатъ, кромѣ Кассационныхъ Департаментовъ, Собственная Его Императорскаго Величества Канцелярія, Канцелярія Его Императорскаго Величества по принятію прошеній и Канцелярія Совѣта Министровъ).

III. Церковное управленіе и духовенство.

IV. Гражданское управленіе.

V. Оборона государства (армія и флотъ).

VI. Казенныя операціи (казенная продажа вина, эксплуатація желѣзныхъ дорогъ, лѣсная, горнозаводская и другія операціи).

VII. Государственные долги.

VIII. Расходы по пенсіонному обезпеченію служащихъ и аренды.

IX. Невыполненные расходы прежнихъ лѣтъ, къ росписи даннаго года не относящіеся.

По сложности нѣкоторыхъ отдѣловъ они раздѣлены въ смѣтахъ на части. Такъ, отдѣлъ IV (гражданское управленіе) имѣетъ слѣдующія подраздѣленія: 1) общіе расходы по управленію, т. е. издержки по содержанію администраціи и разнаго рода расходы, связанные съ управленіемъ, какъ напримѣръ, прогоны по командировкамъ, расходы телеграфные и т. п.; 2) судъ и тюремная часть; 3) полиція; 4) внѣшнія сношенія; 5) медицинская часть; 6) ветеринарная часть; 7) просвѣщеніе, науки и искусства; 8) почта, телеграфъ и телефонъ; 9) пути сообщенія, кромѣ казенныхъ желѣзныхъ дорогъ, и порты; 10) землеустройство и сельская промышленность; 11) межевая часть; 12) мѣры поощренія торговли и промышленности; 13) постройка зданій и приобрѣтеніе недвижимыхъ имуществъ и 14) пособія и вознагражденіе по разнымъ случаямъ.

Отдѣлы III и V также имѣютъ подраздѣленія, въ числѣ которыхъ, кромѣ общихъ съ отдѣломъ IV, заключаются слѣдующія спеціальныя: въ отдѣлѣ III—содержаніе духовенства, и въ отдѣлѣ V—содержаніе воинскихъ частей арміи и командъ флота, плаваніе судовъ, судостроеніе, вооруженіе, военные порты, учебные сборы, духовенство (военное и морское) и запасные кредиты.

Въ отдѣлѣ VI выдѣлены двѣ важнѣйшія операціи казны — казенная продажа питей и казенныя желѣзныя дороги, а остальные операціи соединены подъ общимъ названіемъ «разныя хозяйственныя операціи казны»; но подъ этимъ общимъ заголовкомъ каждая операція показана въ смѣтахъ отдѣльно.

Наконецъ, отдѣлъ VIII раздѣленъ на три части: 1) пенсіи и пенсіонныя пособія изъ казны, 2) выдачи за счетъ эмеритальныхъ и другихъ капиталовъ и 3) аренды.

Раздѣленіе расходовъ на отдѣлы и отдѣловъ на части, которыя можно назвать главами, имѣло цѣлью сгруппировать государственныя издержки по главнѣйшимъ потребностямъ,

и въ этомъ заключается отличіе его отъ распредѣленія кредитовъ въ расходныхъ смѣтахъ на параграфы, статьи и литеры, которое, какъ объяснено выше, имѣетъ значеніе не только классификаціонное, но и правовое. Однако содержаніе этихъ смѣтныхъ подраздѣленій измѣнилось весьма значительно, въ интересахъ наилучшаго распредѣленія смѣтнаго матеріала по выдержанной системѣ. Каждая смѣта имѣетъ свою порядковую нумерацію параграфовъ, статей и литеръ, такъ какъ установленіе, подобно доходнымъ смѣтамъ, общей для однородныхъ расходовъ во всѣхъ смѣтахъ нумераціи привело бы къ усложненію и запутанности при составленіи и исполненіи смѣтъ; но однородные расходы во всѣхъ смѣтахъ имѣютъ одинаковый текстъ и порядокъ слѣдованія параграфовъ, а внутри ихъ—статей и литеръ, чѣмъ облегчается суммирование однородныхъ расходовъ. Кромѣ того, въ смѣтахъ имѣются заголовки, указывающіе, къ какимъ отдѣламъ и главамъ относятся расходы, показанные въ параграфахъ смѣтъ.

Входящіе въ отдѣльные параграфы кредиты расположены такимъ образомъ, чтобы каждый параграфъ въ дальнѣйшихъ подраздѣленіяхъ (статьяхъ и литеряхъ) обнималъ по возможности всѣ относящіеся къ данному предмету ассигнованія. Напримеръ, въ параграфахъ, заключающихъ содержаніе учебныхъ заведеній, кромѣ содержанія учащаго персонала и расходовъ на канцелярскія потребности, въ особыхъ статьяхъ показаны расходы на учебную часть, содержаніе воспитанниковъ, стипендіи и пособія учащимся; въ параграфахъ подъ названіемъ «сооруженіе и ремонтъ зданій» заключаются также расходы на пріобрѣтеніе недвижимыхъ имуществъ подъ зданія, приспособленіе и оборудованіе помѣщеній и т. д. Для полноты свѣдѣній, противъ назначеній сдѣланы въ финансовыхъ смѣтахъ ссылки на однородныя ассигнованія изъ спеціальныхъ средствъ въ тѣхъ случаяхъ, когда такія ассигнованія имѣются. Кромѣ того въ смѣтахъ введены графы для сравненія предположенныхъ назначеній съ назначеніями предыдущаго года, указанія на тѣ правительственныя изданія, гдѣ напечатаны узаконенія, оправдывающія включенныя въ смѣты суммы, и т. д.

Подверглись измѣненію и приложения къ смѣтамъ, а именно—нѣкоторыя приложения, устарѣвшія и бесполезныя для дѣла, исключены; равнымъ образомъ исключены приложения, содержащія такія данныя, которыя, по несложности ихъ, съ удобствомъ могутъ быть помѣщены въ самыхъ смѣтахъ; другія приложения, напротивъ, введены вновь. Нѣкоторыя при-

ложенія, слишкомъ сложныя по формѣ, упрощены, насколько оказалось возможнымъ безъ ущерба для дѣла.

По мысли новой классификаціи, роспись расходовъ должна состоять изъ точнаго повторенія всѣхъ безъ исключенія параграфовъ смѣтъ, каждаго въ отдѣльности. Поэтому расходы расположены въ проектѣ росписи по отдѣльнымъ смѣтамъ, и по каждой смѣтѣ приведены всѣ смѣтные параграфы съ итогами ассигнуемыхъ по нимъ кредитовъ. При такой формѣ росписи достигается возможность голосованія законодательными учрежденіями кредитовъ по отдѣльнымъ параграфамъ, въ соотвѣтствіи съ правилами 8 марта 1906 года.

Общее число параграфовъ по проектамъ расходныхъ (обыкновенныхъ и чрезвычайныхъ) смѣтъ на 1907 годъ, составленнымъ по новой классификаціи—431, т. е. меньше прежняго (606 по смѣтамъ на 1906 г.). По этому поводу необходимо имѣть въ виду, что при отсутствіи системы въ прежней классификаціи расходовъ многіе второстепенные и незначительные по суммамъ кредиты выдѣлялись въ отдѣльные параграфы совершенно случайно, безъ особой надобности; раздѣленіе же кредитовъ на параграфы по новой классификаціи сообразовано съ необходимостью расположить ассигнованія въ возможно строгой системѣ. Съ другой стороны, слѣдуетъ замѣтить, что въ проектѣ росписи на 1907 годъ заключается значительно больше подраздѣленій или номеровъ (431), чѣмъ въ росписи 1906 г. (154).

Къ сказанному необходимо добавить, что для объединенія въ общихъ итогахъ содержащихся въ росписи однородныхъ расходовъ по отдѣламъ и главамъ классификаціи приложенъ къ проекту росписи «предметный сводъ расходовъ», который даетъ наглядное представленіе о размѣрѣ ассигнованій на главные потребности государства.

Что касается доходовъ, то классификація ихъ, установленная закономъ 14 іюня 1891 г. и дополнительными къ нему узаконеніями, сохранена въ смѣтахъ и проектѣ росписи на 1907 годъ и только въ формѣ росписи и доходныхъ смѣтъ, для однообразія съ расходною ихъ частью, введены графы для сравненія предположеній на 1907 годъ съ доходами по росписи и смѣтамъ 1906 г. Для облегченія повѣрки росписи къ ней приложенъ перечень параграфовъ по всѣмъ доходнымъ смѣтамъ и указатель, поясняющій, какъ суммируются они въ проектѣ росписи доходовъ.

+

Прежде чѣмъ перейти къ объясненію заключающихся въ проектѣ росписи предположеній, Министръ Финансовъ считаетъ долгомъ представить, въ общихъ чертахъ, имѣющіяся нынѣ свѣдѣнія о положеніи государственнаго казначейства къ началу 1907 года. Положеніе это создано въ значительной степени подъ вліяніемъ Русско-Японской войны, а потому необходимо начать изложеніе со времени, непосредственно предшествовавшего войнѣ. Приводимыя ниже свѣдѣнія за 1904 и 1905 г.г. извлечены изъ отчетовъ Государственнаго Контроля и за 1906 г. изъ донесеній кассъ Министерства Финансовъ о поступленіи доходовъ и производствѣ расходовъ въ 1906 г. Слѣдуетъ замѣтить, что свѣдѣнія за 1906 г. не проверены еще въ ревизіонномъ порядкѣ; поэтому, основанные на нихъ выводы могутъ нѣсколько измѣниться по проверкѣ учрежденіями Государственнаго Контроля кассовой отчетности. Въ особенности это можетъ относиться къ расходамъ, вызваннымъ войною, которые въ значительной части производились по особому полномочію, предоставленному Главнокомандующему арміями, внѣ обычнаго порядка смѣтныхъ ассигнованій. Окончательное выясненіе точнаго размѣра ихъ, при значительномъ числѣ расходныхъ учрежденій, неизбѣжно требуетъ немалаго времени и сложной переписки.

Какъ видно изъ отчета Государственнаго Контроля за 1904 г. ¹⁾, къ 1 января 1904 г. въ распоряженіи государственнаго казначейства состояло совершенно свободныхъ средствъ, на которыхъ не лежало никакихъ обязательствъ казны, 381.345.878 рублей.

Въ январѣ 1904 г. началась война съ Японіей, потребовавшая значительныхъ средствъ на ея веденіе. По Высочайшимъ повелѣніямъ, послѣдовавшимъ въ 1904 г., для облегченія государственнаго казначейства были отмѣнены разнаго рода обыкновенные расходы, а также нѣкоторыя ассигнованія на постройку желѣзныхъ дорогъ, разрѣшенные къ отпуску по смѣтамъ 1904 г. и прежнихъ лѣтъ, всего въ общей сложности на 137,8 милл. руб., и открытые уже по кассамъ соответственные кредиты были исключены со счета суммъ, предназначенныхъ къ отпуску. Такое сокращеніе расходовъ, распространенное и на смѣты 1905 г., которыя были соста-

¹⁾ Стр. 750.

влены, въ общемъ, почти въ тѣхъ же размѣрахъ, до какихъ сокращены были смѣты 1904 г., и сравнительно удовлетворительное поступленіе доходовъ дали въ результатѣ при исполненіи росписей за 1904 и 1905 годы, несмотря на войну, значительное превышеніе обыкновенныхъ доходовъ надъ обыкновенными расходами, а именно, въ оба года поступило обыкновенныхъ доходовъ вмѣстѣ съ обращенными въ казну остатками отъ расходныхъ назначеній по обыкновеннымъ смѣтамъ прежнихъ лѣтъ 4.076.115.935 руб.; обыкновенныхъ же расходовъ за счетъ росписей 1904 и 1905 г.г. исполнено 3.832.023.368 руб.; такимъ образомъ, по обыкновенному бюджету доходы превысили расходы на сумму 244.092.567 руб. Въ тѣ же два года — 1904 и 1905 — поступило чрезвычайныхъ доходовъ: вкладовъ въ Государственный Банкъ на вѣчное время, перечисленій изъ специальныхъ капиталовъ и другихъ, вмѣстѣ съ остатками отъ чрезвычайныхъ смѣтъ прежнихъ лѣтъ, 12.030.531 руб. Съ присоединеніемъ этой суммы (12.030.531 руб.) и превышенія обыкновенныхъ доходовъ надъ расходами — 244.092.567 руб. къ свободнымъ средствамъ государственнаго казначейства, числившимся, какъ сказано, къ началу 1904 г. въ размѣрѣ 381.345.878 руб., образовалось 637.468.976 руб., изъ которыхъ были покрыты чрезвычайные расходы, не относящіеся къ военнымъ: на сооруженіе желѣзныхъ дорогъ (171,7 милл. руб.), на выдачу ссудъ частнымъ обществамъ дорожныхъ предпріятій (52,8 милл. руб.), на выдачу пособій населенію, пострадавшему отъ неурожая (42,1 милл. руб.), и нѣкоторые другіе (14,6 милл. руб.), всего въ общей сложности 281.289.096 руб.; кромѣ того, отчислено, согласно отчетамъ Государственнаго Контроля ¹⁾, на покрытіе расходовъ оборотнаго характера, временно произведенныхъ изъ казны за счетъ разныхъ источниковъ, (такъ называемые кассовые обороты) 7.219.564 руб. Остальная часть показанныхъ 637,4 милл. руб. (637,4—281,3—7,2) въ суммѣ 348.960.316 руб. была обращена на покрытіе военныхъ расходовъ за 1904 и 1905 г.г. Для этой же цѣли были заключены въ 1904 и 1905 г.г. займы, отъ реализаціи которыхъ получено 1.020.312.250 руб.; кромѣ того, отъ реализаціи краткосрочныхъ обязательствъ, выпущенныхъ въ 1905 г., поступило 151.176.799 руб. и изъ остатковъ отъ расходныхъ смѣтъ прежняго времени спеціально обращено на покрытіе военныхъ

¹⁾ Стр. 759, за 1904 годъ и стр. 745 за 1905 годъ.

расходовъ 800.000 руб. Слѣдовательно, всего на покрытіе расходовъ, вызванныхъ войною съ Японіею, въ 1904 и 1905 г. г. государственное казначейство имѣло $(348,9 + 1.020,3 + 151,2 + 0,8)$ — 1.521.249.365 руб. Отпущено же на производство расходовъ, вызванныхъ войною, за счетъ росписей 1904 и 1905 г. г. 1.664.242.225 руб. и на погашеніе части краткосрочныхъ обязательствъ употреблено въ 1905 г. 14.997.960 руб., итого 1.679.240.185 руб.

Изъ сопоставленія суммы, израсходованной въ 1904 и 1905 г. г. на веденіе войны (1.679.240.185 руб.), съ имѣвшими мися на покрытіе этихъ расходовъ средствами (1.521.249.365 руб.) оказывается, что для полного покрытія военныхъ расходовъ за 1904 и 1905 г. г. недостало средствъ на сумму 157.990.820 руб. (См. таблицу на стр. 24 и 25).

Такимъ образомъ, въ теченіе 1904 и 1905 г. г. не только была сполна израсходована свободная наличность государственнаго казначейства, достигавшая къ началу 1904 г. 381,3 милл. руб., но и образовался къ началу 1906 г. дефицитъ почти въ 158 милл. рублей.

Приведенные результаты исполненія бюджетовъ къ 1 января 1906 г. явились послѣдствіемъ не только войны съ Японіей: немалое вліяніе на нихъ оказали и внутреннія событія конца 1905 г. Послѣдствіемъ беспорядковъ и забастовокъ желѣзныхъ дорогъ, почты и телеграфа, а также нѣкоторыхъ фабрикъ, заводовъ и промысловъ было уменьшеніе государственныхъ доходовъ въ октябрѣ, ноябрѣ и декабрѣ 1905 г., по сравненію съ тѣмъ же періодомъ времени 1904 г., на 87,3 милл. руб., не говоря уже о тѣхъ затратахъ, которыя правительство вынуждено было сдѣлать для возстановленія и охраны порядка, для вознагражденія потерпѣвшихъ и для возобновленія уничтоженнаго и испорченнаго казеннаго имущества.

По росписи на 1906 г. было предположено обыкновенныхъ доходовъ 2.027.858.774 руб. и чрезвычайныхъ поступленій отъ вкладовъ на вѣчное время 2.000.000 руб., итого 2.029.858.774 руб.; на расходы же назначено по обыкновеннымъ смѣтамъ 2.018.076.550 руб. и по чрезвычайнымъ — 492.896.225 руб., итого 2.510.972.775 руб.

Значительность чрезвычайныхъ ассигнованій объясняется тѣмъ, что въ 1906 г. необходимо было продолжать производство вызванныхъ войною расходовъ: по содержанію частей арміи, оставшихся на военномъ положеніи, по эвакуаціи арміи

Доходы и расходы государственного казначейства въ периодъ войны съ

	1904 г.	1905 г.	И Т О Г О.
Къ 1 января 1904 г. состояло свободныхъ средствъ государственнаго казначейства 381.345.878 р. ¹⁾ .			
ДОХОДЫ.			
Обыкновенныя поступления	2.018.261.315	2.024.558.452	4.042.819.767
Остатки отъ заключенныхъ обыкновенныхъ смѣтъ прежнихъ лѣтъ	14.193.586	19.102.582	33.296.168
	2.032.454.901	2.043.661.034	4.076.115.935
Чрезвычайные ресурсы.			
1. Поступленія, не принадлежащія къ средствамъ на покрытіе военныхъ расходовъ.			
Вклады въ Государственный Банкъ на вѣчное время	2.353.595	1.806.512	4.160.107
Разныя поступления	961.041	2.257.637	3.218.678
	3.314.636	4.064.149	7.378.785
Остатки отъ заключенныхъ чрезвычайныхъ смѣтъ прежнихъ лѣтъ	1.982.499	2.669.247	4.651.746
	5.297.135	6.733.396	12.030.531
2. Ресурсы для покрытія военныхъ расходовъ.			
Выручка отъ реализаціи займовъ	382.038.000	638.274.250	1.020.312.250
Отъ реализаціи краткосрочныхъ обязательствъ за учетомъ %	—	151.176.799	151.176.799
	382.038.000	789.451.049	1.171.489.049
Остатки отъ заключенныхъ чрезвычайныхъ смѣтъ прежнихъ лѣтъ, специально обращенные на покрытіе военныхъ расходовъ	800.000	—	800.000
	382.838.000	789.451.049	1.172.289.049
	2.420.590.036	2.839.845.479 ³⁾	5.260.435.515
На покрытіе дефицита обращено изъ состоявшихъ на 1 января 1904 года свободныхъ средствъ государственнаго казначейства	319.485.250	61.860.628	381.345.878
	2.740.075.286	2.901.706.107	5.641.781.393
Дефицитъ къ 1 января 1906 года	—	—	157.990.820
			5.799.772.213

¹⁾ Отчетъ Контроля за 1904 г., стр. 750. Въ этой суммѣ заключаются, между прочимъ, кредиты для увеличенія средствъ на веденіе войны. ²⁾ За послѣдовавшимъ, по Высочайшему повелѣнію, сокращеніемъ смѣтъ обыкновенныхъ расходовъ 1904 г. на 70.223.011 р. и чрезвычайныхъ расходовъ на 55.467.687 р., для увеличенія средствъ на веденіе войны, значавшихся на другія потребности, (12.157.474 + 70.223.011 + 55.467.687) 137.848.172 рубля. 2.989.742.872 р. и по расходу въ 3.204.752.909 р., т. е. какъ по приходу, такъ и по расходу болѣе 676.841.005 р., ассигнованныхъ на военные расходы въ 1904 г.; она была присоединена въ 1905 г. по назначенію. По отчету Контроля за 1905 г. этотъ оборотъ показанъ слѣдующимъ образомъ: заключенной росписи 1905 г. зачислена на приходъ, какъ остатокъ прежнихъ лѣтъ, обращенный вандъ на военныя потребности (стр. 556). Такъ какъ означенные 149.897.393 р. составляютъ простой этотъ оборотъ, увеличивающій военные расходы, съ одной стороны, и ресурсы казны—съ другой, въ настоящей таблицѣ. ⁴⁾ Отчетъ Контроля за 1904 г., стр. 759. ⁵⁾ Тоже за 1905 г., стр. 745.

Японіей, согласно отчетамъ Государственнаго Контроля за 1904 и 1905 г.г.

	1904 г.	1905 г.	И Т О Г О.
РАСХОДЫ.			
Обыкновенные расходы	1.906.847.321 ²⁾	1.925.176.047	3.832.023.368
Превышеніе обыкновенныхъ доходовъ надъ обыкновенными расходами:			
въ 1904 г.	125.607.580 р.		
» 1905 »	118.484.987 »		
	244.092.567 р.		
Чрезвычайные расходы.			
1. Расходы, не принадлежащіе къ издержкамъ, вызваннымъ войною съ Японіей.			
Сооруженіе желѣзныхъ дорогъ	98.901.994	72.773.656	171.675.650
Суды частнымъ обществамъ дорожныхъ предпріятій	46.854.845	5.987.000	52.841.845
Пособія населенію, пострадавшему отъ неурожая	1.500.000	40.605.000	42.105.000
Суды нефтепромышленникамъ на восстановленіе промысловыхъ работъ	—	2.421.750	2.421.750
Разные расходы	6.751.968	5.492.883	12.244.851
	154.008.807 ²⁾	127.280.289	281.289.096
2. Расходы, вызванные войною съ Японіей.			
Расходы по веденію войны и другія издержки, вызванныя войною	676.841.005	987.401.220	1.664.242.225
Погашеніе краткосрочныхъ обязательствъ	—	14.997.960	14.997.960
	676.841.005	1.002.399.180	1.679.240.185
	2.737.697.133	3.054.855.516 ³⁾	5.792.552.649
3. Расходы оборотнаго характера за счетъ разныхъ источниковъ (кассовые обороты).			
	2.378.153 ⁴⁾	4.841.411 ⁵⁾	7.219.564
Всего вообще	2.740.075.286	3.059.696.927	5.799.772.213

даты смѣтъ прежнихъ лѣтъ до 1904 г. на сумму 12.157.474 р., закрытые по Высочайшему повелѣнію смѣтъ прежнихъ лѣтъ до 1904 г. на сумму 12.157.474 р., закрытые по Высочайшему повелѣнію, сокращеніемъ смѣтъ обыкновенныхъ расходовъ 1904 г. на 70.223.011 р. Всего, какъ объяснено въ примѣчаніяхъ 1 и 2, на веденіе войны обращено суммъ, предназначенныхъ на другія потребности, (12.157.474 + 70.223.011 + 55.467.687) 137.848.172 рубля. 2.989.742.872 р. и по расходу въ 3.204.752.909 р., т. е. какъ по приходу, такъ и по расходу болѣе 676.841.005 р., ассигнованныхъ на военные расходы въ 1904 г.; она была присоединена въ 1905 г. по назначенію. По отчету Контроля за 1905 г. этотъ оборотъ показанъ слѣдующимъ образомъ: заключенной росписи 1905 г. зачислена на приходъ, какъ остатокъ прежнихъ лѣтъ, обращенный вандъ на военныя потребности (стр. 556). Такъ какъ означенные 149.897.393 р. составляютъ простой этотъ оборотъ, увеличивающій военные расходы, съ одной стороны, и ресурсы казны—съ другой, въ настоящей таблицѣ. ⁴⁾ Отчетъ Контроля за 1904 г., стр. 759. ⁵⁾ Тоже за 1905 г., стр. 745.

съ театра военныхъ дѣйствій, по приступу къ возобновенію израсходованныхъ во время войны интендантскихъ, инженерныхъ и др. запасовъ, по расчетамъ съ частными желѣзными дорогами и ликвидаціи перерасходовъ казенныхъ желѣзныхъ дорогъ, образовавшихся вслѣдствіе перевозокъ военныхъ частей и военныхъ грузовъ, по выдачѣ земствамъ и городамъ ссудъ на призрѣніе семействъ призванныхъ изъ запаса нижнихъ чиновъ, по уплатѣ Японіи вознагражденія за содержаніе плѣнныхъ и т. п. Вслѣдствіе этого на расходы, связанные съ Русско-Японскою войною и ея послѣдствіями, было внесено въ роспись 405.375.775 руб. Остальная часть чрезвычайнаго бюджета слагалась изъ ассигнованій на помощь населенію, пострадавшему отъ неурожая (30.000.000 руб.), на выдачу ссудъ для восстановленія нефтяныхъ промысловъ, разрушенныхъ во время беспорядковъ въ августѣ 1905 г. (15.000.000 руб.), и на желѣзнодорожное строительство (около 42½ милл. руб.).

Въ виду крупныхъ ассигнованій на чрезвычайные расходы, въ числѣ которыхъ, какъ сказано, заключалось болѣе 405 милл. руб. на военныя потребности, роспись на 1906 г. была сведена съ дефицитомъ въ 481.114.001 руб., который, за неимѣніемъ другихъ источниковъ, предполагено было покрыть кредитными операціями.

Кромѣ того, предстояло изыскать средства для покрытія указаннаго выше дефицита въ 158 милл. руб. за 1905 г. и для погашенія краткосрочныхъ обязательствъ выпуска 1905 г. (5%—135 милл. рублей и 5½%—9 милл. рублей) на 144 милл. руб.¹⁾ Въ общей сложности недостатокъ средствъ къ 1906 г. выражался крупною суммою около 783 милл. руб.

Полученныя въ настоящее время предварительныя кассовыя свѣдѣнія о поступленіи государственныхъ доходовъ и о производствѣ расходовъ за счетъ росписи 1906 г. позволяютъ сдѣлать общіе выводы о заключеніи этой росписи и о положеніи государственнаго казначейства къ началу 1907 года,

¹⁾ Въ Высочайшемъ указѣ, послѣдовавшемъ 17 марта 1906 г. (Собр. Узак. № 78), т. е. задолго до окончанія составленія Государственнымъ Контролемъ отчета за 1905 г. (1 октября 1906 г.), дефицитъ по исполненію росписи за 1905 г. былъ опредѣленъ по приблизительнымъ даннымъ въ 180 милл. руб., а сумма краткосрочныхъ обязательствъ, подлежащихъ погашенію въ 1906 г.—въ 150 милл. руб. По заключеніи Контролемъ отчета эти суммы измѣнились въ 158 и 144 милл. руб.

насколько это возможно впредь до окончательнаго выясненія всѣхъ оборотовъ въ ревизіонномъ порядкѣ.

Какъ видно изъ этихъ свѣдѣній ¹⁾, обыкновенныхъ доходовъ поступило въ 1906 г. 2.271,2 милл. руб., болѣе, чѣмъ ожидалось по росписи (2.027,8 милл. руб.), на 243,4 милл. руб. На обыкновенные расходы по росписи 1906 г. было назначено 2.018,1 милл. руб. Эта сумма на основаніи Высочайше утвержденнаго 22 апрѣля 1906 г. мнѣнія Государственнаго Совѣта уменьшена на 3,3 милл. руб. и, кромѣ того, закрыто кредитовъ согласно Высочайше утвержденному 13 сентября 1906 г. журналу Совѣта Министровъ 6,5 милл. руб. Съ другой стороны, за счетъ росписи 1906 г. исполнено и подлежитъ выполнению сверхсметныхъ расходовъ: на платежи процентовъ по займамъ, реализованнымъ въ 1906 г., 22,1 милл. руб. и на разныя другія потребности 20 милл. руб., въ томъ числѣ на возмѣщеніе Военному Министерству расходовъ, произведенныхъ изъ предѣльнаго его бюджета на довольствіе войскъ по закону 6 декабря 1905 г., 7,6 милл. руб., на выдачу ссудъ земствамъ 4 милл. руб., на расходы по землеустройству 1,4 милл. руб., на разныя потребности почтово-телеграфнаго вѣдомства 2 милл. руб. и др. Всего обыкновенныхъ расходовъ составляетъ (2.018,1—3,3—6,5+22,1+20) до 2.050,4 милл. руб. Такимъ образомъ, по обыкновенному бюджету предварительное исчисленіе даетъ превышеніе доходовъ надъ расходами (2.271,2—2.050,4) въ 220,8 милл. рублей.

По исполненію же чрезвычайнаго бюджета 1906 г. получаются слѣдующіе выводы.

I. Общіе по государству чрезвычайные расходы въ 1906 г. и средства для ихъ покрытія.

На чрезвычайные расходы, кромѣ вызванныхъ войною, по росписи на 1906 г. было назначено 87,5 милл. руб., а за исключеніемъ кредитовъ на 5,2 милл. руб., закрытыхъ согласно Высочайше утвержденному 13 сентября 1906 года журналу Совѣта Министровъ,—82,3 милл. руб., къ которымъ слѣдуетъ присоединить: а) 80 милл. руб., ассигнованныхъ на помощь населенію, пострадавшему отъ неурожая, въ дополненіе къ внесеннымъ на тотъ же предметъ въ роспись 30 милл. руб.; б) 8 милл. руб. на выдачу ссудъ землевладѣльцамъ, пострадавшимъ отъ беспорядковъ, и в) 42 тыс. руб. на опера-

¹⁾ См. помѣщенную на стр. 30 и 31 таблицу.

ціонные расходы по выпуску 4% ренты и билетовъ государственнаго казначейства. Такимъ образомъ, итогъ чрезвычайныхъ расходовъ на общія потребности государства въ 1906 г. составилъ 170,4 милл. руб. На покрытіе этой суммы поступило: а) вкладовъ въ Государственный Банкъ на вѣчное время 1,6 милл. руб., б) отъ реализаціи 4% ренты на нарицательный капиталъ 50 милл. руб. по курсу 70 за 100—35 милл. руб. и в) спеціальныхъ капиталовъ, обращенныхъ въ казну частью безвозвратно, частью заимообразно, 5,5 милл. руб.,—итого 42,1 милл. руб. и, кромѣ того, остатковъ отъ заключенныхъ смѣтъ прежнихъ лѣтъ, обращенныхъ согласно Высочайше утвержденному 13 сентября 1906 г. журналу Совѣта Министровъ на покрытіе расходовъ, вызванныхъ неурожаемъ, 4,5 милл. руб. Всего же чрезвычайныхъ ресурсовъ для покрытія общихъ чрезвычайныхъ расходовъ государства составилось 46,6 милл. руб. Остальные 123,8 милл. руб. (170,4—46,6) покрываются превышеніемъ доходовъ надъ расходами по обыкновенному бюджету.

II. Расходы, вызванные Русско-Японскою войною и ея послѣдствіями.

На удовлетвореніе этихъ расходовъ по росписи 1906 г., какъ выше сказано, назначено 405,4 милл. руб. Эта сумма, исчисленная при составленіи росписи по даннымъ, какія въ то время были въ распоряженіи вѣдомствъ, оказалась недостаточною. Дополнительное ассигнованіе для покрытія расходовъ, которые представилось необходимымъ произвести ¹⁾ сверхъ назначенія по росписи, опредѣляется въ настоящее время въ 62,2 милл. руб. Къ этому же счету слѣдуетъ отнести 7 милл. руб. операціонныхъ расходовъ по выпуску 5% займовъ 1905 и 1906 г.г. и краткосрочныхъ обязательствъ и расходы по погашенію обязательствъ. Какъ выше объяснено, отъ реализаціи въ 1905 г. краткосрочныхъ обязательствъ поступило 151,2 милл. руб., представляющихъ стоимость 344 милл. марокъ за учетомъ процентовъ. За произведеннымъ въ томъ же году погашеніемъ части этихъ обязательствъ на 32,4 милл. мар. = 15 милл. руб., къ 1 января 1906 г. оставалось въ обращеніи кратко-

¹⁾ Такъ, на уплату Японіи за содержаніе плѣнныхъ и леченіе раненыхъ внесено въ роспись 20 милл. руб., а предстоитъ уплатить, согласно имѣющимся нынѣ свѣдѣніямъ, 45,9 милл. руб.; на расходы по желѣзнымъ дорогамъ, вызванные военными обстоятельствами, назначено по росписи 50 милл. руб., въ дѣйствительности же израсходовано и подлежитъ отпуску 100,8 милл. руб. и т. д.; съ другой стороны, по нѣкоторымъ другимъ статьямъ израсходовано меньше противъ первоначальныхъ предположеній.

срочныхъ обязательствъ на 311,6 милл. мар. Въ теченіе 1906 г. оказалось необходимымъ временно подкрѣпить кассовую наличность, въ виду чего было выпущено обязательствъ: въ Германіи на 296,4 милл. мар., во Франціи на 267 милл. фр. и въ Россіи на 117,3 милл. руб. Въ томъ же 1906 г. погашено 484,8 милл. мар., 267 милл. фр. и 117,3 милл. руб. и отчислена необходимая сумма на погашеніе въ первыхъ числахъ января 1907 г. 8,7 милл. мар., которыя и были погашены сполна въ назначенные сроки. По переводѣ иностранной валюты въ русскую и за учетомъ процентовъ по обязательствамъ, погашеннымъ досрочно, на погашеніе всего показаннаго количества краткосрочныхъ обязательствъ въ 1906 г. потребовалось 444,9 милл. руб.; выручено же въ 1906 г. отъ выпуска обязательствъ, за учетомъ процентовъ по сроки погашенія и коммисіи, 336,4 милл. руб. Затѣмъ къ 1 января 1907 г. осталось въ обращеніи обязательствъ на 114.450.000 мар.=53 милл. руб. (точнѣе 52.978.905 руб.).

Съ присоединеніемъ къ расходамъ, вызваннымъ войною и ея послѣдствіями (467,6 милл. руб.), 444,9 милл. руб., употребленныхъ на погашеніе краткосрочныхъ обязательствъ, и 7 милл. руб. означенныхъ выше операціонныхъ расходовъ по займамъ, итогъ чрезвычайныхъ расходовъ, вызванныхъ войною и ея послѣдствіями, за 1906 г. составитъ 919,5 милл. руб., а вмѣстѣ съ дефицитомъ по исполненію росписи за 1905 годъ въ 158 милл. руб. общая сумма военныхъ расходовъ, подлежащая покрытію за счетъ росписи въ 1906 г., достигаетъ 1.077,5 милл. руб. Съ другой стороны, соответственныхъ чрезвычайныхъ ресурсовъ поступило: отъ реализаціи 5% займа 704,5 милл. руб. и отъ реализаціи краткосрочныхъ обязательствъ 336,4 милл. руб., итого 1.040,9 милл. руб., менѣе въ сравненіи съ расходами на 36,6 милл. руб., которые покрыты изъ превышенія обыкновенныхъ доходовъ.

Въ общемъ выводѣ результаты по исполненію росписи доходовъ и расходовъ на 1906 г., по предварительнымъ свѣдѣніямъ Министерства Финансовъ, представляются, въ болѣе точныхъ цифрахъ, въ слѣдующемъ видѣ:

1906 годъ.

ДОХОДЫ.		РАСХОДЫ.	
<p>I. Обыкновенные доходы.</p>	2.271.239.082	<p>I. Исполнено и подлежит выполнению обыкновенныхъ расходовъ</p>	2.050.398.000
		<p>Превышеніе въ доходахъ = 220.841.082 р.</p>	
<p>II. Чрезвычайные ресурсы, кромѣ обращенныхъ на покрытіе военныхъ расходовъ:</p>		<p>II. Исполнено и подлежит выполнению чрезвычайныхъ расходовъ, кромѣ вызванныхъ войною:</p>	
<p>Вкладовъ на вѣчное время</p>	1.621.543	<p>На сооруженіе желѣзныхъ дорогъ</p>	40.965.250
<p>Отъ реализаціи 4% ренты.</p>	35.000.000	<p>На выдачу ссудъ частнымъ обществамъ дорожныхъ предпріятій</p>	155.200
<p>Спеціальныя капиталы, обращенныя въ казну</p>	5.473.304	<p>На выдачу пособій населенію пострадавшихъ отъ неурожая губерній</p>	110.000.000
	42.094.847	<p>На выдачу ссудъ для возстановленія нефтяныхъ промысловъ</p>	11.200.000
<p>Остатки отъ заключенныхъ смѣтъ прежнихъ лѣтъ, обращенныя на покрытіе расходовъ на потребности, вызванныя неурожаемъ, согласно Высочайше утвержденному 13 Сентября 1906 года журналу Совѣта Министровъ</p>	4.541.810	<p>На выдачу ссудъ землевладельцамъ, пострадавшимъ отъ безпорядковъ</p>	8.000.000
	*) 4.541.810	<p>На операционныя расходы по выпуску 4% ренты и билетовъ государственнаго казначейства</p>	42.170
	46.636.657		170.362.620

*) Кромѣ того, на ту же потребность обращены кредиты, назначенныя первоначально по росписи 1906 года на другіе расходы: 6.454.928 р. по обыкновеннымъ смѣтамъ и 5.200.000 р. по чрезвычайнымъ смѣтамъ. Всего на покрытіе расходовъ по продовольственнымъ нуждамъ сокращено кредитовъ, предназначенныхъ на другія издержки, согласно Высочайше утвержденному 13 Сентября 1906 г. журналу Совѣта Министровъ, послѣдовавшему во исполненіе одобреннаго Государственнымъ Совѣтомъ и Государственною Думою закона 3 Юля 1906 года,— 16.196.738 руб.

<p>III. Чрезвычайные ресурсы для покрытия военных расходов:</p>		<p>III. Исполнено и подлежит исполнению чрезвычайных расходов, вызванных войною:</p>	
<p>Отъ реализаціи 5% займа 1906 года</p>	<p>704.531.250</p>	<p>На расходы, связанные съ Русско-Японской войной и ея послѣдствіями . . .</p>	<p>467.575.775</p>
<p>Отъ реализаціи краткосрочныхъ обязательствъ въ 1906 г. за учетомъ процентовъ и комисіи . . .</p>	<p>336.398.433</p>	<p>Операціонные расходы по выпуску 5% займовъ 1905 и 1906 гг. и краткосрочныхъ обязательствъ.</p>	<p>6.966.052</p>
<p>1.040.929.683</p>	<p>въ 1905 г. . 144.239.640 р. » 1906 » . 300.695.093 »</p>	<p>Погашеніе краткосрочныхъ обязательствъ, реализованныхъ:</p>	<p>444.934.733</p>
<p>Всего</p>	<p>3.358.805.422</p>	<p>Дефицитъ по исполненію росписи на 1905 годъ . .</p>	<p>919.476.560</p>
		<p>Превышеніе въ доходахъ .</p>	<p>157.990.820</p>
			<p>3.298.228.000</p>
			<p>60.577.422</p>
			<p>3.358.805.422</p>

Такимъ образомъ, въ минувшемъ 1906 году покрыты не только всѣ обыкновенные и чрезвычайные расходы 1906 года, а равно дефицитъ по исполненію росписи 1905 г., но также погашены краткосрочныя обязательства, выпущенныя въ 1905 году, причемъ къ 1 января 1907 г. образовался остатокъ въ 60,6 милл. руб., съ избыткомъ покрывающій оставшіяся не погашенными краткосрочныя обязательства на сумму около 53 милл. руб.

Этотъ результатъ не долженъ однако, какъ уже замѣчено выше, считаться окончательнымъ и можетъ измѣниться въ зависимости отъ выясненія, въ ревизіонномъ порядкѣ, произведенныхъ въ 1906 году расходовъ по военнымъ обстоятельствамъ.

Если подвести итоги чрезвычайнымъ военнымъ расходамъ за всѣ три истекшихъ года (1904—1906) и сопоставить ихъ съ

Выразить въ опредѣленныхъ и точно обоснованныхъ цифрахъ все вліяніе минувшей войны на исполненіе нашихъ бюджетовъ съ 1904 года невозможно безъ продолжительныхъ и сложныхъ изслѣдованій.

По проекту росписи на 1907 годъ предполагено:

Обыкновенныхъ доходовъ	2.174.963.544 р.
Чрезвычайныхъ поступленій	296.721.328 »
	<hr/>
	2.471.684.872 р.
Обыкновенныхъ расходовъ	2.173.130.171 р.
Чрезвычайныхъ расходовъ	298.554.701 »
	<hr/>
	2.471.684.872 р.

При составленіи расходныхъ смѣтъ на 1907 годъ, по указаніямъ Совѣта Министровъ, изложеннымъ въ Высочайше утвержденномъ 19 сентября 1906 года журналѣ, были приняты всѣ мѣры къ ограниченію расходовъ лишь самыми необходимыми, съ устраненіемъ изъ смѣтъ ассигнованій на такія потребности, удовлетвореніе которыхъ не оправдывается безусловною необходимостью. Поэтому, включеніе въ смѣты новыхъ назначеній допущено только или въ силу обязательствъ, лежащихъ на государственномъ казначействѣ, или для выполненія послѣдовавшихъ послѣ утвержденія росписи на 1906 годъ узаконеній, или же для такихъ неотложныхъ нуждъ государственнаго управленія и народнаго хозяйства, неудовлетвореніе которыхъ грозило бы существеннымъ ущербомъ для интересовъ государства. Тѣмъ не менѣе, по сравненію съ росписью 1906 года обыкновенные расходы, въ общемъ, увеличены на 140.399.615 р., тогда какъ чрезвычайные расходы уменьшены на 179.687.518 р. Вмѣстѣ съ тѣмъ, обыкновенныхъ доходовъ ожидается въ 1907 году болѣе, чѣмъ было предполагено по росписи 1906 года, на 147.104.770 р.

Въ послѣдующемъ изложеніи будутъ представлены объясненія измѣненій, сдѣланныхъ въ проектахъ обыкновеннаго и чрезвычайнаго бюджетовъ на 1907 годъ сравнительно съ 1906 г. Предварительно же Министръ Финансовъ считаетъ долгомъ объяснить, что въ проектѣ росписи на 1907 годъ обыкновенные доходы и расходы исчислены съ соблюденіемъ установленныхъ для сего правилъ (приложеніе IV къ ст. 221 Учр. Мин. по прод. 1876 г.). На основаніи этихъ правилъ кредиты на

содержаніе личнаго состава учреждений вносятся въ роспись въ размѣрахъ, опредѣленныхъ закономъ (штатами, положеніями и т. п.); на расходы операціонныя испрашиваются суммы, необходимыя для дѣйствія казенныхъ предпріятій, сообразно съ ихъ постановкою и развитіемъ въ данное время, причемъ приняты во вниманіе по возможности всѣ условія, вліяющія на стоимость эксплуатаціи предпріятій; по расходамъ, размѣръ которыхъ ежегодно мѣняется въ зависимости отъ различныхъ обстоятельствъ и не поддается заранѣе точному опредѣленію, примѣненъ обычный въ такихъ случаяхъ способъ исчисленія кредитовъ по среднему выводу изъ фактическихъ издержекъ за послѣдніе три года, а въ нѣкоторыхъ случаяхъ за пять лѣтъ, съ соотвѣтственнымъ увеличеніемъ смѣтнаго назначенія,—если дѣйствительные расходы послѣдовательно увеличиваются, и съ уменьшеніемъ кредитовъ на 1907 г.,—если отчетныя данныя указываютъ на послѣдовательное сокращеніе издержекъ по той или другой расходной статьѣ; по всѣмъ прочимъ расходамъ въ смѣтахъ приведены расчеты, подтверждающіе необходимость отпуска каждой суммы.

На тѣхъ же, въ общемъ, основаніяхъ исчислены и государственные доходы. Смѣтныя предположенія по окладнымъ доходамъ основаны на раскладкахъ и постановленіяхъ, опредѣляющихъ размѣръ налоговъ; въ точныхъ суммахъ ожидаются также нѣкоторыя другія поступленія, каковы, напримѣръ, пособія казнѣ на содержаніе разныхъ учреждений, арендная плата по казеннымъ оброчнымъ статьямъ и т. п.; неокладныя и случайныя поступленія, размѣръ которыхъ ежегодно мѣняется, исчислены по средней сложности дѣйствительныхъ поступленій за послѣдніе годы. Но во всѣхъ случаяхъ, когда имѣются основанія ожидать, что исчисленные суммы доходовъ не оправдаются на дѣлѣ, вслѣдствіе вліянія на платежеспособность населенія тѣхъ или другихъ неблагопріятныхъ обстоятельствъ, преимущественно неурожая, въ ариѳметическихъ выводахъ сдѣланы соотвѣтственныя поправки.

І. Обыкновенные доходы и расходы.

А. Обыкновенные доходы.

Изъ приведенныхъ выше объясненій видно, что обыкновенные доходы дѣлятся въ смѣтахъ и росписи на 35 параграфовъ, сгруппированныхъ въ 9 отдѣловъ. Отчетныя данныя о поступленіи доходовъ по отдѣламъ росписи даютъ понятіе не только объ ихъ абсолютномъ размѣрѣ, но и объ относительномъ значеніи, т. е. о томъ, какое мѣсто занимаютъ отдѣльные виды доходовъ въ общемъ бюджетѣ государства, или, иначе, какими преимущественно источниками обложенія государство существуетъ. Въ главной группировкѣ, по отдѣламъ росписи, поступленіе обыкновенныхъ доходовъ за послѣдніе 5 лѣтъ, начиная съ 1902 года, и смѣтныя предположенія на 1907 годъ представляются въ слѣдующемъ видѣ *):

Обыкновенные государственные доходы.

	П О С Т У П И Л О.					1907 г.	
	1902 г.	1903 г.	1904 г.	1905 г.	1906 г.	Ожидается по проекту росписи.	°/о°/о къ общему итогу.
	Т ы с я ч и р у б л е й.						
1. Прямые налоги	133.081	135.231	134.879	126.896	162.662	157.835	7,8
2. Косвенные налоги	428.538	440.250	418.581	408.654	495.883	456.864	21,0
3. Пошлины	101.085	107.290	104.249	99.995	112.751	109.281	5,0
4. Правительственные регалии	545.804	606.479	614.436	685.768	776.871	756.543	34,8
<i>Въ томъ числѣ казенная винная операція.</i>	<i>484.558</i>	<i>542.288</i>	<i>543.484</i>	<i>609.365</i>	<i>697.543</i>	<i>673.050</i>	<i>30,9</i>
5. Казенные имущества и капиталы	523.716	570.656	571.652	553.049	600.568	607.647	27,9
<i>Въ томъ числѣ казенныя желѣзныя дороги</i>	<i>407.912</i>	<i>453.354</i>	<i>454.588</i>	<i>431.503</i>	<i>491.137</i>	<i>489.000</i>	<i>22,5</i>
6. Отчужденіе государственныхъ имуществъ	928	658	818	674	736	504	(0,02)
7. Выкупные платежи	89.741	88.785	81.614	55.426	34.994	508	(0,02)
8. Возмѣщеніе расходовъ государственнаго казначейства	75.075	75.171	82.267	77.730	72.082	76.909	3,5
9. Доходы разнаго рода	7.435	7.281	9.765	16.366	14.692	8.872	0,4
Итого	1.905.404	2.031.801	2.018.261	2.024.558	2.271.239	2.174.963	

*) Всѣ цифровыя данныя, относящіяся къ поступленію государственныхъ доходовъ и къ производству расходовъ, показаны въ настоящей запискѣ: за 1902—1905 г.г. согласно отчетамъ Государственнаго Контроля и за 1906 годъ согласно предварительнымъ кассовымъ свѣдѣніямъ Министерства Финансовъ; эти послѣднія свѣдѣнія, по провѣркѣ ихъ въ ревизіонномъ порядкѣ, допускаютъ возможность послѣдующихъ исправленій.

Какъ видно изъ таблицы, наиболѣе значительный доходъ— 1.162 милл. руб., или 53,4% общаго итога ожидаемыхъ въ 1907 году обыкновенныхъ доходовъ—предположенъ отъ двухъ крупнѣйшихъ операцій, а именно—казенной винной операціи и эксплуатаціи казенныхъ желѣзныхъ дорогъ; отъ косвенныхъ налоговъ (акцизовъ и таможенныхъ пошлинъ) ожидается 456,9 милл. руб., или 21%; отъ всѣхъ прочихъ поступленій, кромѣ прямыхъ налоговъ,—398,2 милл. руб., или 18,3%, и отъ прямыхъ налоговъ—157,8 м. р., или 7,3%, въ томъ числѣ собственно отъ налоговъ поземельныхъ, съ недвижимыхъ имуществъ и податей не свыше 60,2 м. р., или 2,8%. Въ этихъ цифрахъ обрисовывается характеръ нашего доходнаго бюджета, въ которомъ прямые налоги и въ числѣ ихъ подати имѣютъ второстепенное значеніе.

Приведенная таблица даетъ также общую картину движенія государственныхъ доходовъ съ 1902 г. Поступленіе обыкновенныхъ доходовъ съ 1.905 м. р. въ 1902 г. увеличилось въ слѣдующемъ 1903 г. на 126 м. р. и дошло до 2.031 м. р. Такое значительное увеличеніе доходовъ получило преимущественно по казеннымъ операціямъ: винной—на 58 милл. р. и желѣзнодорожной—на 45 милл. р. Повышеніе поступленій отъ казенной винной операціи произошло какъ отъ увеличенія потребленія вина, такъ и отъ распространенія винной монополіи на нѣкоторыя мѣстности Западной Сибири и Кавказа. Увеличеніе сборовъ казенныхъ желѣзныхъ дорогъ объясняется общимъ развитіемъ движенія и открытіемъ движенія на нѣкоторыхъ вновь выстроенныхъ участкахъ. Въ 1904 г. поступленіе обыкновенныхъ доходовъ сократилось противъ 1903 г. на 13 м. р. вслѣдствіе войны съ Японіей. При дѣйствіи тѣхъ же условій, а также подъ вліяніемъ неурожая въ нѣкоторыхъ губерніяхъ и внутреннихъ безпорядковъ, происходило поступленіе доходовъ въ 1905 году, и хотя въ общемъ итогѣ они увеличились противъ 1904 года на 6 м. р., но такой результатъ въ значительной степени зависѣлъ отъ повышенія нормъ нѣкоторыхъ налоговъ и сборовъ: цѣнъ на вино, акциза съ пивоваренія, съ зажигательныхъ спичекъ, съ дрожжей и съ нефти, пошлинъ съ наслѣдствъ, гербовыхъ пошлинъ и пенсіонныхъ вычетовъ со служащихъ. По окончаніи войны, доходы увеличились въ 1906 году сравнительно съ предыдущимъ годомъ на 247 м. р., достигнувъ 2.271 м. р., несмотря на послѣдовавшее по закону 3 ноября 1905 г. пониженіе оклада выкупныхъ платежей на половину и на неурожай, охватив-

шій большой районъ Европейской Россіи. Столь значительное возрастаніе доходовъ въ одинъ годъ, въ продолженіе котораго не были ни введены новые налоги, ни увеличены существующіе, за исключеніемъ промысловаго обложенія, произошло главнымъ образомъ отъ увеличенія потребленія казеннаго вина (88,2 м. р.), отъ усиленнаго движенія по казеннымъ желѣзнымъ дорогамъ (59,6 м. р.), а также вслѣдствіе возобновленія естественнаго роста доходовъ, задержаннаго войною. Но независимо отъ этихъ причинъ большое вліяніе на цифру доходовъ 1906 года оказала отсрочка нѣкоторыхъ сборовъ, разрѣшенная въ 1905 году по неблагопріятному положенію, въ которомъ оказалась промышленность вслѣдствіе безпорядковъ и забастовокъ на заводахъ и фабрикахъ, временной остановки желѣзнодорожнаго, почтоваго и телеграфнаго сообщеній и разрушенія нефтяныхъ промысловъ. Отсроченные въ 1905 году сборы, а именно, часть акциза съ сахара и табака и сборъ съ тѣхъ промысловыхъ свидѣтельствъ, которыя остались невыбранными въ концѣ 1905 г., поступили въ 1906 году. Въ томъ же 1906 г. поступили и другіе налоги и сборы сроковъ 1905 г., своевременному взносу которыхъ въ кассы помѣшала пріостановка сообщеній въ концѣ 1905 года. Такимъ образомъ, въ цифру поступленій 1906 г. вошли нѣкоторыя суммы, которыя при нормальныхъ обстоятельствахъ должны были поступить въ предыдущемъ году. Этимъ обстоятельствомъ объясняется, почему по проекту росписи 1907 г. ожидается обыкновенныхъ доходовъ (2.175 м. р.) менѣе, чѣмъ поступило ихъ въ 1906 году (2.271 м. р.). Трудно разсчитывать на то, чтобы въ текущемъ году доходы поступали въ томъ же размѣрѣ, какъ въ минувшемъ году при условіяхъ, которыя въ 1907 году не повторятся. Ниже при разсмотрѣніи отдѣльныхъ видовъ доходовъ будетъ объяснено, какія обстоятельства вліяли на увеличеніе ихъ въ 1906 г. и на какихъ основаніяхъ исчислены размѣры ихъ на 1907 г.

Отъ этихъ общихъ замѣчаній Министръ Финансовъ переходитъ къ болѣе подробному объясненію предположеній о доходахъ на 1907 годъ въ послѣдовательномъ порядкѣ согласно проекту росписи.

§ 1. **Налоги поземельные, съ недвижимыхъ имуществъ и подати,** въ составъ которыхъ входятъ: государственный поземельный налогъ, разные поземельные сборы въ губерніяхъ Царства Польскаго, Сибири и нѣкоторыхъ другихъ мѣстностяхъ, на-

логи съ недвижимыхъ имуществъ, главнымъ образомъ въ городахъ, посадахъ и мѣстечкахъ, подымная подать въ посадахъ и селеніяхъ Царства Польскаго, кибиточная подать въ Ставропольской губерніи, Степномъ и Туркестанскомъ генералъ-губернаторствахъ, оброчная подать и платежи переселенцевъ за отведенныя имъ въ безсрочное пользованіе казенныя земли, государственный квартирный налогъ и нѣкоторые другіе окладные сборы.

Поименованныхъ сборовъ поступило въ 1902—1906 г.г. *) и предположено на 1907 годъ:

	1902 г.	1903 г.	1904 г.	1905 г.	1906 г.	1907 г.
	Т ы с я ч и р у б л е й.					
Поземельные налоги	14.722	14.928	14.908	13.100	—	21.698
Налоги съ недвижимыхъ имуществъ	11.103	10.107	14.440	13.991	—	18.609
Подымные подати и сборы	7.066	7.305	2.982	2.749	—	2.949
Кибиточная подать	3.205	3.194	3.182	3.372	—	3.348
Оброчная подать и платежи переселенцевъ за отведенныя имъ въ безсрочное пользованіе казенныя земли	7.771	8.109	7.663	6.258	—	7.300
Государственный квартирный налогъ	4.746	5.093	5.188	5.001	—	5.300
Разные окладные сборы	1.188	1.148	1.164	845	—	1.032
Итого	49.801	49.884	49.527	45.316	60.545	60.236

Рѣзкое колебаніе въ поступленіи нѣкоторыхъ изъ поименованныхъ налоговъ объясняется слѣдующими причинами: подымная подать въ городахъ губерній Царства Польскаго по Высочайше утвержденному 3 іюня 1902 г. мѣнью Государственного Совѣта замѣнена съ 1 января 1904 года налогомъ съ городскихъ недвижимыхъ имуществъ, который затѣмъ по закону 28 марта 1905 года былъ повышенъ для всей Европейской Россіи и Кавказа на 33%; съ 1906 года прекратились льготы по уплатѣ поземельныхъ налоговъ, установленныя Высочайшимъ Манифестомъ 14 мая 1896 г., на основаніи котораго государственный поземельный налогъ до 1906 года взимался въ половинномъ размѣрѣ, а добавочные поземельные налоги въ губерніяхъ Царства Польскаго—въ размѣрѣ 75% положенныхъ по закону окладовъ. Въ проектъ росписи на 1907 годъ государственный поземельный налогъ включенъ съ пониженіемъ противъ оклада на 10%, въ виду постигшаго въ 1906 г. многія губерніи неурожая хлѣбовъ.

*) Свѣдѣнія о всѣхъ вообще поступившихъ въ 1906 г. доходахъ показаны въ настоящей запискѣ согласно предварительной кассовой отчетности учреждений Министерства Финансовъ, которая доставляется по параграфамъ росписи, безъ подраздѣленій.

§ 2. Государственный промысловый налогъ состоитъ изъ основнаго промысловаго налога, включая и прибавочный сборъ (около 700 т. р.) съ промысловыхъ свидѣтельствъ на расходы по квартирному довольствію войскъ, и изъ дополнительныхъ промысловыхъ налоговъ. Кромѣ того, къ настоящему параграфу отнесены особые сборы съ промысловъ въ губерніяхъ Царства Польскаго (на содержаніе гминныхъ судовъ) и въ пригородныхъ мѣстностяхъ С.-Петербурга (на содержаніе полиціи), а также штрафы и пени за нарушеніе правилъ о промысловомъ налогѣ.

Поступило государственнаго промысловаго налога въ 1902—1906 г.г. и предположено на 1907 годъ:

	1902 г.	1903 г.	1904 г.	1905 г.	1906 г.	1907 г.
	Т ы с я ч и р у б л е й.					
Основной промысловый налогъ . . .	35.168	34.830	34.491	29.591	—	34.700
Дополнительный промысловый налогъ съ предпріятій, обязанныхъ публичною отчетностью	14.285	15.825	16.290	16.163	—	13.000
Дополнительный промысловый налогъ съ предпріятій, не обязанныхъ публичною отчетностью	15.977	16.474	15.799	15.908	—	23.000
Особые сборы	503	461	447	386	—	422
Штрафы и пени *)	—	—	—	—	—	930
Итого	65.933	67.590	67.027	62.048	82.260	77.052

Налогъ съ предпріятій, не обязанныхъ публичною отчетностью, повышенъ былъ въ 1905 г.; въ слѣдующемъ же году, на основаніи Высочайше утвержденнаго 2 января 1906 года мнѣнія Государственнаго Совѣта, увеличены вообще нѣкоторыя оклады промысловаго обложенія какъ по основному, такъ и по дополнительнымъ промысловымъ налогамъ, и, кромѣ того, установлено взиманіе основнаго налога съ лицъ, служащихъ въ правленіяхъ подотчетныхъ предпріятій, а къ уплатѣ дополнительнаго налога съ предпріятій, не обязанныхъ публичною отчетностью, привлечены оптовые склады вина и спирта, а также фабрики и заводы, выдѣлывающіе оплачиваемые акцизомъ продукты, и нѣкоторыя мелкія торговыя предпріятія, не платившія раньше этого налога. Независимо отъ увеличенія обложенія, поступленіе промысловаго налога въ 1906 г. повысилось также потому, что, какъ выше указано, въ этомъ году поступили нѣкоторыя отсроченныя въ 1905 г. суммы. Размѣръ государственнаго промысловаго налога по

*) Выдѣлены въ особое подраздѣленіе съ 1906 года, до этого же времени показывались въ смѣтахъ и отчетности въ общихъ суммахъ поступленій разныхъ видовъ промысловаго

проекту росписи на 1907 годъ опредѣленъ по соображенію съ среднимъ поступленіемъ налога въ послѣдніе годы и съ новыми ставками, установленными означеннымъ закономъ.

§ 3. Сборъ съ доходовъ отъ денежныхъ капиталовъ взимается:

а) съ доходовъ отъ процентныхъ бумагъ—государственныхъ и выпущенныхъ частными предпріятіями, б) съ доходовъ отъ внесенныхъ въ кредитныя учрежденія вкладовъ и в) съ спеціальныхъ текущихъ счетовъ. Къ тому же виду обложенія принадлежитъ установленный, по Высочайше утвержденному 13 іюня 1905 г. мнѣнію Государственного Совѣта, сборъ съ доходовъ отъ денежныхъ капиталовъ, ссужаемыхъ частными лицами и учрежденіями торгово-промышленнымъ предпріятіямъ.

Поступило сбора съ доходовъ отъ денежныхъ капиталовъ въ 1902—1906 г.г. и предположено на 1907 годъ:

	1902 г.	1903 г.	1904 г.	1905 г.	1906 г.	1907 г.
	Т и с я ч и р у б л е й.					
Съ доходовъ отъ процентныхъ бумагъ	14.310	14.551	14.823	15.715	—	16.530
Съ доходовъ отъ внесенныхъ въ кредитныя учрежденія вкладовъ. . .	2.313	2.513	2.735	2.993	—	2.993
Сборъ съ спеціальныхъ текущихъ счетовъ	724	693	767	824	—	824
Сборъ съ доходовъ отъ денежныхъ капиталовъ, ссужаемыхъ частными лицами и учрежденіями торгово-промышленнымъ предпріятіямъ	—	—	—	—	—	200
Итого . . .	17.347	17.757	18.325	19.532	19.857	20.547

Означенный сборъ по проекту росписи на 1907 годъ исчисленъ: съ процентныхъ бумагъ по точному расчету дохода съ обложенныхъ налогомъ бумагъ, выпущенныхъ къ концу 1906 г. въ обращеніе; съ доходовъ отъ вкладовъ и съ спеціальныхъ текущихъ счетовъ, въ виду постоянного возрастанія тѣхъ и другихъ,—въ размѣрѣ поступленія ихъ согласно послѣднему отчету Государственного Контроля за 1905 г.; сборъ же съ доходовъ отъ капиталовъ, ссужаемыхъ торгово-промышленнымъ предпріятіямъ, опредѣленъ въ суммѣ 200 т. р. приблизительно по неполнымъ свѣдѣніямъ, имѣющимся въ Министерствѣ Финансовъ о его поступленіи въ 1906 году.

§ 4. Сборы съ питей. Подъ этимъ названіемъ разумѣется:

а) общій акцизъ со спирта и вина, взимаемый въ размѣрѣ 11 коп. съ градуса безводнаго спирта въ тѣхъ мѣстностяхъ, гдѣ казенная продажа питей не введена, а именно въ Закавказьѣ,

Туркестанскомъ краѣ, Амурской, Приморской, Закаспійской и Семирѣченской областяхъ, а также взимаемый повсемѣстно акцизъ за недокуръ противъ нормы и за неявку и трату спирта при его храненіи и передвиженіи; б) дополнительный акцизъ съ водочныхъ издѣлій, взимаемый въ размѣрѣ 2 руб. съ ведра; в) акцизъ со спирта, выкуриваемаго изъ винограда и фруктовъ, который взимается, главнымъ образомъ, на Кавказѣ; г) акцизъ съ пивоваренія, взимаемый по вѣсу солода при нормахъ, установленныхъ съ 1905 г., въ размѣрѣ отъ 1 р. 30 к. до 2 р. съ пуда солода, и акцизъ съ медоваренія, который по незначительности поступления (около 15.000 р. въ годъ) включается въ общую цифру акциза съ пивоваренія; д) акцизъ съ дрожжей по 20 к. съ фунта дрожжей внутренняго приготовленія и по 24 к. съ фунта дрожжей, привозимыхъ изъ-за границы; е) патентный сборъ съ частныхъ заведеній, торгующихъ виномъ какъ въ монопольныхъ, такъ и въ немонопольныхъ губерніяхъ и ж) мелкія доходныя статьи: взысканія за нарушеніе постановленій о питейномъ сборѣ и за истребленіе или порчу контрольныхъ снарядовъ и другихъ приборовъ, а также сборъ на содержаніе акцизнаго надзора съ уксусныхъ и нѣкоторыхъ другихъ заводовъ, пользующихся безакцизнымъ спиртомъ.

Поступило поименованныхъ доходовъ въ 1902—1906 г.г. и предположено по проекту росписи 1907 года:

	1902 г.	1903 г.	1904 г.	1905 г.	1906 г.	1907 г.
	Т ы с я ч и р у б л е й.					
Акцизъ со спирта и вина и дополнительный акцизъ съ водочныхъ издѣлій.	22.366	16.286	11.907	8.562	—	8.063
Акцизъ со спирта, выкуриваемаго изъ винограда и фруктовъ.	964	1.063	1.152	808	—	822
Акцизъ съ пивоваренія и медоваренія.	9.170	10.387	10.317	13.149	—	15.000
Акцизъ съ дрожжей.	2.791	2.922	3.056	4.271	—	5.857
Патентный сборъ.	3.457	3.322	3.151	2.862	—	2.967
Взысканія за нарушеніе постановленій о питейномъ сборѣ и другія мелкія поступления.	337	193	211	119	—	208
Итого . . .	39.085	34.173	29.794	29.771	39.157	32.917

Значительное сокращеніе акциза со спирта и вина въ 1903—1905 г.г. объясняется введеніемъ казенной винной монополии съ 1 іюля 1902 г. въ Западной Сибири и съ 1 іюля 1904 г. въ Восточной Сибири, съ зачисленіемъ съ этого времени всѣхъ поступленій за проданное вино по § 20 росписи.

Увеличеніе съ 1905 г. акциза съ пивоваренія и съ дрожжей зависѣло отъ повышенія, на основаніи Высочайше утвержденнаго 13 апрѣля 1905 г. мѣрнія Государственнаго Совѣта, обложенія пивоваренія (съ 1 мая 1905 г.) болѣе чѣмъ на 33% и дрожжей (съ 1 іюля 1905 г.) вдвое противъ прежнихъ нормъ. Смѣтныя предположенія на 1907 г. основаны на данныхъ о поступленіи сборовъ съ питей въ послѣдніе годы съ повышеніемъ на 14% дохода съ пиво и медоваренія противъ поступленія въ послѣднемъ отчетномъ 1905 г., въ виду увеличенія потребленія пива, въ особенности въ 1906 г., въ которомъ это увеличеніе составило въ нѣкоторые мѣсяцы до 30% въ сравненіи съ тѣми же мѣсяцами 1905 года.

§ 5. **Табачный доходъ**, въ составъ котораго входятъ: а) акцизъ съ табака, б) патентный сборъ съ заведеній, торгующихъ табакомъ и табачными издѣліями, и в) взысканія за нарушеніе постановленій о табачномъ сборѣ.

Поступило табачнаго дохода въ 1902—1906 г.г. и предположено по проекту росписи 1907 года:

	1902 г.	1903 г.	1904 г.	1905 г.	1906 г.	1907 г.
	Т ы с я ч и р у б л е й.					
Акцизъ съ табака	41.614	45.157	44.847	43.182	—	46.000
Патентный сборъ	3.726	3.834	3.837	3.387	—	3.388
Взысканія за нарушеніе постановле- ній объ акцизѣ съ табака	34	37	35	17	—	35
Итого	45.374	49.028	48.719	46.586	59.786	49.423

Сокращеніе поступленій табачнаго акциза въ 1904 и 1905 г.г. объясняется разрѣшенною табачнымъ фабрикантамъ, по Высочайшимъ повелѣніямъ 14 мая 1904 г. и 16 іюня 1905 г., отсрочкою акцизныхъ платежей, вслѣдствіе чего часть платежей, причитавшихся за 1904 и 1905 г.г., поступила только въ первомъ полугодіи 1906 г. Это обстоятельство принято было во вниманіе при опредѣленіи размѣра ожидаемаго въ 1907 г. табачнаго дохода, который исчисленъ по средней сложности поступленія въ 1904 и 1905 г.г., съ поправкою отчетныхъ данныхъ за эти годы на сумму перебора акциза съ табака, по указанной причинѣ, въ первомъ полугодіи 1906 г. (свыше 3,6 милл. руб.). Что касается патентнаго сбора, то онъ предположенъ въ размѣрѣ поступленія его въ послѣднемъ отчетномъ 1905 году.

§ 6. **Сахарный доходъ** состоитъ изъ акциза въ размѣрѣ 1 р. 75 к. съ пуда сахара, выпускаемаго для потребленія

внутри Россіи, изъ патентнаго сбора и изъ штрафовъ и пенныхъ денегъ, взыскиваемыхъ за нарушение правилъ объ акцизѣ съ сахара. По закону на каждый періодъ сахароваренія (съ 1 сентября одного года по 1 сентября слѣдующаго года) назначается (въ настоящее время Совѣтомъ Министровъ) опредѣленное, соотвѣтствующее годовой потребности внутренняго рынка, количество сахара, которое разверстывается между заводами. Въ случаѣ повышенія продажныхъ цѣнъ на сахаръ, указывающаго на преобладаніе спроса надъ предложениемъ сахара на рынкѣ, Министерствомъ Финансовъ разрѣшаются дополнительные выпуски сахара. Взимаемый съ выпущеннаго количества сахара акцизъ вносится въ слѣдующемъ послѣ начала кампаніи гражданскомъ году.

Въ послѣдніе пять періодовъ сахароваренія, съ 1 сентября 1901 г. по 1 сентября 1906 г., выпущено было сахара на внутренніе рынки и предположено къ выпуску въ 1906—1907 г.г.:

Періоды.	Первоначально	Дополнитель-	Итого.	Причитающійся	
	разрѣшенные				ные выпуски.
	П	у	д	и.	Тысячи рублей.
1901—1902 г.	39.000.000		7.000.000	46.000.000	80.500
1902—1903 »	43.000.000		—	43.000.000	75.250
1903—1904 »	45.000.000		—	45.000.000	78.750
1904—1905 »	45.000.000		8.500.000	53.500.000	93.635
1905—1906 »	50.000.000		4.000.000	54.000.000	94.500
1906—1907 »	52.000.000		6.000.000	58.000.000	101.500

Поступило сахарнаго дохода въ 1902—1906 г.г. и предположено на 1907 годъ:

	1902 г.	1903 г.	1904 г.	1905 г.	1906 г.	1907 г.
	Тысячи рублей.					
Акцизъ съ сахара	80.768	75.046	78.304	78.272	108.317	101.500
Патентный сборъ	463	484	489	449	459	448
Взысканія за нарушение постановле-						
ній объ акцизѣ съ сахара. . .	46	12	24	13	183	16
Итого	81.277	75.542	78.817	78.734	108.959	101.964

Несоотвѣтствіе поступленій дохода въ 1905 и 1906 г.г. съ количествомъ выпущеннаго сахара въ періоды 1904—1905 г.г. и 1905—1906 г.г. объясняется отсрочкою по Высочайшему повелѣнію 2 декабря 1905 г. платежа акциза срока декабря 1905 г., всего на сумму около 15,7 милл. руб., до 1906 г. Вслѣдствіе этой отсрочки въ 1905 г. поступило 78,3 милл. руб. (въ томъ числѣ около 0,4 милл. руб. за 1904 г.) вмѣсто причитавшихся 93,6 милл. руб.; въ слѣдующемъ же 1906 г.

причиталось акциза за сахаръ, разрѣшенный къ выпуску въ періодъ 1905—1906 г.г., 94,5 милл. руб. и отсроченнаго акциза 15,7 милл. руб., итого 110,2 милл. руб., а поступило 108,3 милл. руб., менѣе на 1,9 милл. руб. Эта разница объясняется, главнымъ образомъ, тѣмъ, что по ограниченности производства сахара на заводахъ въ періодъ 1905—1906 г.г. была вывезена за границу часть сахара, предназначавшагося для внутренняго потребленія, съ выдачею отправителямъ зачетныхъ квитанцій, которыя затѣмъ были представлены для зачета въ уплату акциза за сахаръ, выпущенный на внутренній рынокъ.

На основаніи Высочайше утвержденнаго 9 іюля 1906 г. положенія Совѣта Министровъ количество сахара для внутренняго рынка въ періодъ 1906—1907 г.г. назначено въ 52 милл. пудовъ, акцизъ съ которыхъ въ размѣрѣ 91 милл. руб. долженъ поступить въ 1907 г. Кромѣ того, въ 1907 г. поступить акцизъ въ суммѣ 10.500.000 руб. съ дополнительнаго выпуска сахара, произведеннаго въ концѣ 1906 г. въ количествѣ 6 милл. пуд. Поэтому въ проектъ росписи на 1907 г. внесено акциза съ сахара 101,5 милл. руб.

Поступленіе по другимъ статьямъ сахарнаго дохода исчислено на 1907 г. сообразно съ дѣйствительнымъ поступленіемъ въ послѣднее время по отчетнымъ даннымъ.

§ 7. **Нефтяной доходъ** состоитъ преимущественно изъ акциза съ нефтяныхъ продуктовъ; другія же статьи этого дохода — сборъ съ нефтепромышленниковъ за сдачу нефтяныхъ продуктовъ подъ охрану акцизнаго надзора и взысканія за нарушение постановленій объ акцизѣ съ нефтяныхъ продуктовъ — по незначительности поступленій имѣютъ мало значенія.

Поступило нефтянаго дохода въ 1902—1906 гг. и предположено на 1907 годъ:

	1902 г.	1903 г.	1904 г.	1905 г.	1906 г.	1907 г.
	Т ы с я ч и р у б л е й.					
Акцизъ съ нефтяныхъ продуктовъ	29.598	31.890	34.689	29.894	—	34.900
Мелкія доходныя статьи	51	77	96	54	—	53
Итого	29.649	31.967	34.785	29.948	29.849	34.953

Общій кризисъ нефтяной промышленности, вызванный бывшими въ 1905 году беспорядками на нефтяныхъ промыслахъ, повелъ къ повышенію цѣнъ на керосинъ, съ вздорожаніемъ же керосина, потребленіе его нѣсколько сократилось. Соответственно сократилось и поступленіе нефтянаго акциза. Кромѣ того, пострадавшимъ отъ беспорядковъ нефтепромыш-

ленникамъ была разрѣшена въ 1905 и 1906 гг. отсрочка платежей до слѣдующаго года, вслѣдствіе чего часть акциза за 1905 годъ была внесена въ 1906 г., а часть акциза за 1906 годъ подлежитъ уплатѣ въ 1907 году. Съ другой стороны, по Высочайше утвержденному 13 апрѣля 1905 г. мнѣнію Государственнаго Совѣта былъ повышенъ съ 1 апрѣля 1906 года акцизъ съ тяжелыхъ освѣтительныхъ маселъ съ 50 до 60 коп. съ пуда и уплата этого налога распространена на всѣ продукты перегонки и другой обработки нефти, которые до того времени были свободны отъ акциза.

Акцизъ съ нефти исчисленъ на 1907 годъ въ размѣрѣ поступления его въ 1905 году (29,9 м. р.) съ добавленіемъ 2,8 м. р., которые по расчету ожидаются отъ увеличенія обложенія согласно закону 13 апрѣля 1905 г., и 2,2 м. р., составляющихъ приблизительно ту часть отсроченнаго въ 1905 и 1906 гг. акциза, которая должна поступить въ 1907 году. На этомъ основаніи въ проектъ росписи 1907 года внесено акциза съ нефти 34,9 милл. руб.

§ 8. Спичечный доходъ, къ которому принадлежатъ акцизъ со спичекъ и мелкія поступления патентнаго сбора и взысканій за нарушеніе постановленій объ акцизѣ со спичекъ.

Поступило спичечнаго дохода въ 1902—1906 гг. и предположено на 1907 годъ:

	1902 г.	1903 г.	1904 г.	1905 г.	1906 г.	1907 г.
	Т ы с я ч и р у б л е й.					
Акцизъ со спичекъ	8.151	8.062	7.661	10.807	—	13.340
Мелкія доходныя статьи	12	12	11	13	—	12
Итого	8.163	8.074	7.672	10.820	14.983	13.352

Пониженіе спичечнаго дохода въ 1903 и 1904 гг. объясняется, главнымъ образомъ, сокращеніемъ производства фосфорныхъ спичекъ, обложенныхъ акцизомъ въ двойномъ размѣрѣ въ сравненіи съ такъ называемыми шведскими (безфосфорными) спичками. По Высочайше утвержденному 13 апрѣля 1905 года мнѣнію Государственнаго Совѣта былъ повышенъ на 100% акцизъ со спичекъ шведскихъ съ 1 мая и фосфорныхъ съ 1 августа 1905 года. Принимая въ расчетъ повышенныя ставки съ поправкою въ сторону пониженія дохода отъ продолжающагося сокращенія производства фосфорныхъ спичекъ, по проекту росписи на 1907 годъ ожидается акциза со спичекъ 13,3 милл. рублей.

§ 9. Таможенный доходъ взимается на основаніи специальныхъ законовъ и конвенцій съ иностранными государствами, по утвержденнымъ въ установленномъ порядкѣ тарифамъ, съ товаровъ, привозимыхъ въ Россію черезъ ея европейскія и азіатскія границы, а также, въ весьма незначительной суммѣ (около 200.000 р. въ годъ), съ нѣкоторыхъ товаровъ, вывозимыхъ изъ Россіи. Кромѣ того, въ составъ таможеннаго дохода входятъ денежные взысканія, штрафы и пени, налагаемые за нарушеніе таможенныхъ правилъ, и нѣкоторыя другія мелкія статьи.

Поступило таможеннаго дохода въ 1902—1906 г.г. и предположено по проекту росписи на 1907 годъ.

	1902 г.	1903 г.	1904 г.	1905 г.	1906 г.	1907 г.
	Т ы с я ч и р у б л е й.					
Пошлины съ привозныхъ товаровъ:						
а) по западно-европейской и южной (кромѣ Закавказья) границамъ	206.246	214.912	197.943	197.093	—	206.000
б) по закавказской и азіатскимъ границамъ	18.289	26.061	20.284	15.198	—	17.787
	224.535	240.973	218.227	212.292	—	223.787
Пошлины съ отпускныхъ товаровъ	162	157	244	217	—	182
Прочія статьи таможеннаго дохода	293	336	323	286	—	286
Итого	224.990	241.466	218.794	212.795	243.149	224.255

Изъ приведенныхъ данныхъ видно, что поступленіе таможеннаго дохода, значительно понизившееся съ перваго же года войны съ Японіей, въ 1906 году, снова увеличилось и даже превзошло размѣры поступленія послѣдняго предъ войною 1903 года. Въ сравненіи же съ 1905 г. таможеннаго дохода поступило болѣе на 30,3 м. р., или на 14%. Такое значительное увеличеніе дохода объясняется: а) окончаніемъ во второй половинѣ 1905 г. Русско-Японской войны, б) оживленіемъ экономической и торговой дѣятельности населенія въ Сибири и на Дальнемъ Востокѣ, в) болѣе спокойнымъ внутреннимъ состояніемъ страны послѣ тяжело отразившагося на торгово-промышленной дѣятельности 1905 года, г) повышеніемъ таможенныхъ ставокъ на многіе привозные товары по новому тарифу, вошедшему въ силу съ 16 февраля 1906 года, и д) оплатою въ 1906 году залоговъ во взносѣ пошлинъ за 1905 г. на сумму, превышающую болѣе чѣмъ на 7 м. р. оплату залоговъ въ 1905 году за счетъ 1904 года.

Вліяніе новаго тарифа въ первый годъ его дѣйствія не могло еще выясниться надлежащимъ образомъ въ виду того, что предъ вступленіемъ новаго тарифа въ силу товары, на которые новыя ставки увеличены, привозились въ теченіе первыхъ двухъ мѣсяцевъ 1906 г. въ усиленномъ размѣрѣ съ цѣлью очистить ихъ пошлиной по прежнему, болѣе выгодному для товаровладѣльцевъ тарифу. Подтверженіемъ этого служатъ слѣдующія свѣдѣнія о привозѣ товаровъ по европейской границѣ и о размѣрѣ причитавшихся съ нихъ пошлинъ за первые 10 мѣсяцевъ 1905 и 1906 г.г.:

	Цѣнность привезенныхъ товаровъ.			П о ш л и н а.		
	1905 г.	1906 г.	Въ 1906 г. болѣе.	1905 г.	1906 г.	Въ 1906 г. болѣе.
	Т ы с я ч и р у б л е й.					
Въ январѣ и февралѣ . . .	69.134	101.625	+32.491	31.002	41.176	+10.174
» мартѣ—октябрѣ . . .	398.868	402.616	+ 3.748	145.069	147.873	+ 2.804
Итого . . .	468.002	504.241	+36.239	176.071	189.049	+12.978

Цѣнность привезенныхъ въ первые два мѣсяца 1906 г. товаровъ превзошла цѣнность привоза въ тѣ же мѣсяцы 1905 г. на 32,5 м. р., тогда какъ въ слѣдующіе восемь мѣсяцевъ 1906 года по сравненію съ тѣмъ же періодомъ 1905 года увеличеніе цѣнности привоза выразилось всего лишь 3,7 м. р. Въ соотвѣтствіи съ этимъ увеличеніе причитавшейся пошлины на товары, привезенные въ первые два мѣсяца 1906 года, составило 10,2 м. р., а за слѣдующіе восемь мѣсяцевъ только 2,8 м. р.

Тотъ же выводъ получается, если обратиться къ разсмотрѣнію привоза отдѣльныхъ товаровъ. Такъ, къ числу товаровъ, на которые пошлина наиболѣе повышена, принадлежатъ мѣдныя, чугуныя и жестиныя издѣлія, машины изъ чугуна, желѣза и стали, мѣдь, алюминій, никкель, свинецъ, глетъ, электрическіе кабели, бумажныя ткани, пряжа бумажная, крученая, шерсть и другіе. Этихъ товаровъ привезено:

	Количество, въ тысячахъ пудовъ.		Пошлина, въ тысячахъ рублей.	
	1905 г.	1906 г.	1905 г.	1906 г.
Въ январѣ и февралѣ	1.943	3.273	3.316	7.000
	+ 1.330		+ 3.684	
» мартѣ—октябрѣ	11.136	8.051	19.524	19.556
	— 3.075		+ 0,032	

Такимъ образомъ, привозъ поименованныхъ товаровъ съ наиболѣе повышенными ставками по новому тарифу усилился въ первые два мѣсяца 1906 года, отчего увеличился на 3,7 милл. руб. и доходъ съ нихъ; въ слѣдующіе же восемь мѣ-

сяцевъ 1906 года привозъ этихъ товаровъ въ общемъ значительно сократился.

Продолжающійся застой въ нѣкоторыхъ отрасляхъ промышленности также отразился на привозѣ. Такъ, въ теченіе первыхъ десяти мѣсяцевъ 1906 года привезено хлопка 6.905 тыс. пуд. противъ 7.602 тыс. пуд., привезенныхъ въ десять мѣсяцевъ 1905 г., менѣе на 700 тыс. пуд., или на 9⁰/₀; сумма пошлинъ съ этого количества хлопка равняется 4 милл. руб. Обращаетъ на себя вниманіе сокращеніе за то же время на 200 тыс. пуд., или на 10⁰/₀, привоза чая.

Цѣнность вывоза за десять мѣсяцевъ сократилась съ 872,5 до 843,3 м. р., т. е. на 29,2 м. р. Произошло это, главнымъ образомъ, отъ неурожая, отъ котораго пострадали многія губерніи и области, въ томъ числѣ и такія (Самарская, Тамбовская, Саратовская, Воронежская, Симбирская, Уфимская), которыя обыкновенно участвуютъ въ снабженіи заграничныхъ рынковъ хлѣбомъ и, слѣдовательно, способствуютъ развитію привоза товаровъ изъ-за границы. Уменьшеніе покупательной силы населенія вслѣдствіе неурожая и нѣкоторое возвышеніе, противъ нормальнаго, привоза товаровъ въ началѣ 1906 года, предъ вступленіемъ въ дѣйствіе новаго тарифа съ повышенными ставками, даютъ основаніе ожидать, что въ 1907 году привозъ товаровъ не достигнетъ тѣхъ размѣровъ, въ какихъ онъ выразился въ 1906 году. Поэтому по проекту росписи на 1907 г. таможенный доходъ ожидается въ размѣрѣ меньшемъ противъ дѣйствительнаго поступленія его въ 1906 году, а именно—224,2 м. р., менѣе противъ 243,1 м. р., поступившихъ въ минувшемъ году, на 18,9 м. р., въ сравненіи же съ назначеніемъ по росписи 1906 года (213,4 м. руб.) болѣе на 10,8 милл. руб.

§ 10. Пошлины гербовыя, судебныя, канцелярскія и съ записи документовъ. Въ составъ этого подраздѣленія росписи входятъ: гербовый сборъ, судебныя пошлины и сборъ съ бумагъ, взимаемые судебными установленіями, а также разнаго рода канцелярскія пошлины и сборы съ документовъ, выдаваемыхъ казенными учрежденіями и должностными лицами, какъ-то: канцелярскія актовыя пошлины, пошлины съ маклерскихъ и нотаріальныхъ книгъ, съ межевыхъ книгъ и плановъ, съ грамотъ и дипломовъ, сборъ за наложеніе и снятіе запрещеній на имѣнія и другіе.

Поступило доходовъ по § 10 росписи въ 1902—1906 г. г. и предположено по проекту росписи на 1907 годъ.

	1902 г.	1903 г.	1904 г.	1905 г.	1906 г.	1907 г.
	Тысячи рублей.					
Гербовый сборъ	40.760	44.511	43.786	42.746	—	47.500
Судебныя пошлины и сборъ съ бумаги по дѣламъ, производящимся въ судебныхъ установленіяхъ . .	1.873	1.922	2.137	1.932	—	2.000
Сборъ за наложеніе и снятіе запрещеній на имѣнія	368	370	362	313	—	348
Пошлины канцелярскія, съ маклерскихъ, нотаріальныхъ и другихъ книгъ и межевыхъ плановъ . . .	1.786	1.822	1.764	1.617	—	1.759
Пошлины съ грамотъ и дипломовъ .	124	109	118	81	—	101
Сборы за патенты на торговля суда и ластовые	5	6	7	5	—	6
Сборы за привилегіи и право собственности на фабричныя рисунки и модели	196	241	203	193	—	200
Итого	45.112	48.981	48.377	46.887	53.803	51.914

Неблагопріятныя обстоятельства 1905 года повліяли на поступленіе поименованныхъ доходовъ, которые, въ общемъ, сократились въ 1905 г. въ сравненіи съ 1904 г. на 1,5 милл. руб. При этомъ гербовый сборъ уменьшился на 1 милл. руб., несмотря на послѣдовавшее съ 1 сентября 1905 г. по закону 30 мая того же года увеличеніе таксы простого и актового гербоваго сбора и обложеніе имъ нѣкоторыхъ документовъ, которые ранѣе не оплачивались гербовыми пошлинами. По проекту росписи на 1907 г. гербовый сборъ исчисленъ по средней сложности поступления его при болѣе нормальныхъ условіяхъ въ 1902—1904 г. г., и полученный выводъ увеличенъ въ виду возрастанія этого дохода при дѣйствіи новой таксы.

Остальные поименованные сборы опредѣлены на 1907 г. по дѣйствительному поступленію ихъ согласно отчетнымъ даннымъ за послѣдніе три года.

§ 11. Пошлины съ переходящихъ имуществъ, подъ которыми разумѣются крѣпостныя пошлины, взимаемыя при переходѣ имуществъ отъ однихъ владѣльцевъ къ другимъ по крѣпостнымъ актамъ, и пошлины съ имуществъ, переходящихъ безмездными способами, т. е. по наслѣдству, дарственнымъ записямъ и другимъ безмезднымъ актамъ. Кроме того, въ § 11 росписи зачисляются пени за нарушеніе правилъ о пошлинахъ съ наслѣдствъ и проценты за разсрочку ихъ.

Поступило пошлинъ съ переходящихъ имуществъ въ 1902—1906 г.г. и предположено по проекту росписи 1907 года:

	1902 г.	1903 г.	1904 г.	1905 г.	1906 г.	1907 г.
	Т ы с я ч и р у б л е й.					
Крѣпостныя пошлины	17.810	18.358	16.817	14.394	—	14.000
Пошлины съ имуществъ, переходящихъ безмездными способами . .	5.733	6.161	5.841	5.979	—	9.000
Пени за нарушеніе правилъ о пошлинахъ съ наслѣдствъ и проценты за разерочку ихъ	218	146	92	50	—	100
Итого	23.761	24.665	22.750	20.423	21.973	23.100

Въ виду продолжающагося съ 1903 г. пониженія въ поступленіи крѣпостныхъ пошлинъ, доходъ по этой статьѣ на 1907 г. оставленъ въ размѣрѣ назначенія по росписи 1906 г. (14 милл. руб.), близкомъ къ поступленію въ послѣднемъ отчетномъ 1905 г. Пошлины съ имуществъ, переходящихъ безмездными способами, исчислены по среднему выводу за три года съ увеличеніемъ полученной средней суммы на 50%, на которые повышенъ этотъ налогъ согласно Высочайше утвержденному 13 апрѣля 1905 г. мнѣнію Государственнаго Совѣта.

§ 12. Сборы съ товаровъ и судовъ въ портахъ, къ которымъ относятся корабельные и попудные сборы съ приходящихъ и отходящихъ судовъ въ портахъ Имперіи и каботажный сборъ въ Приамурскомъ краѣ.

Поступило въ 1902—1906 г.г.*) и предположено по проекту росписи 1907 года:

1902 г.	3.992 тыс. руб.
1903 »	3.530 » »
1904 »	3.493 » »
1905 »	3.006 » »
1906 »	3.236 » »
1907 »	2.858 » »

Размѣръ поступленій портовыхъ сборовъ зависитъ отъ числа приходящихъ и отходящихъ судовъ. Проявившееся въ 1903 г. ослабленіе морской торговли, а затѣмъ начавшаяся въ 1904 г. война и въ особенности безпорядки 1905 г., подь

*) До 1904 года сборы съ товаровъ и судовъ въ портахъ входили въ составъ § 15 доходной росписи (пошлины разныхъ наименованій), а съ 1904 года они выдѣлены въ особый параграфъ.

вліяніемъ которыхъ портовая дѣятельность сильно упала, были причиною сокращенія означенныхъ сборовъ, дошедшаго въ 1905 г. до 25% въ сравненіи съ суммою, поступившею въ 1902 г. По проекту росписи на 1907 годъ размѣръ поступленийъ портовыхъ сборовъ оставленъ безъ измѣненія въ сравненіи съ назначеніемъ по росписи 1906 г. въ предположеніи, что съ сокращеніемъ внѣшней торговли, вслѣдствіе неурожая, поступленіе портовыхъ сборовъ въ 1907 г. не увеличится.

§ 13. Сборъ съ пассажировъ и грузовъ, перевозимыхъ по желѣзнымъ дорогамъ въ пассажирскихъ и товаро-пассажирскихъ поѣздахъ, взимается сверхъ платы за перевозки, въ размѣрѣ 15% пассажирскаго и грузового тарифовъ.

Поступило въ 1902—1906 г.г. и предположено по проекту росписи 1907 г.:

1902 г.	15.589 тыс. руб.
1903 »	16.739 » »
1904 »	17.054 » »
1905 »	15.632 » »
1906 »	18.589 » »
1907 »	18.200 » »

Постоянно увеличиваясь по мѣрѣ возрастанія пассажирскаго и грузового движенія на желѣзныхъ дорогахъ, за исключеніемъ періода войны съ Японіей, когда пассажирское и грузовое движеніе было нѣсколько стѣснено, сборъ этотъ поступилъ въ 1905 г. не за полный годъ, а только за 11 мѣсяцевъ; причитавшаяся же за двѣнадцатый мѣсяць сумма— 1.447 тыс. руб., въ виду происходившихъ въ концѣ 1905 г. на желѣзныхъ дорогахъ волненій среди служащихъ, внесена въ казну въ слѣдующемъ 1906 году.

Сумма этого дохода на 1907 г. исчислена по расчету средняго возрастанія его за пять лѣтъ, включая и неблагопріятные для движенія 1904 и 1905 г.г. (съ поправкою 1905 г. на 1.447 тыс. руб.).

§ 14. Пошлина съ застрахованныхъ отъ огня имуществъ взимается съ застрахованія всякаго рода недвижимыхъ и движимыхъ имуществъ, за исключеніемъ обязательнаго взаимнаго страхованія и всякаго перестрахованія имуществъ, считая по 50 коп. съ каждой тысячи застрахованной суммы, но не болѣе 20% съ преміи.

Поступило въ 1902—1906 г.г. и предположено по проекту росписи 1907 года:

1902 г.	4.137 тыс. руб.
1903 »	4.116 » »
1904 »	4.258 » »
1905 »	4.294 » »
1906 »	4.583 » »
1907 »	4.300 » »

Поступленіе этого дохода увеличивается весьма медленно, что указываетъ на слабое развитіе страхованія въ Россіи. Въ росписи на 1907 г. внесена сумма, равная, за округленіемъ, поступившей въ 1905 году.

§ 15. Пошлины разныхъ наименованій. Въ составъ этого параграфа росписи входятъ весьма разнообразныя сборы, относящіеся по классификаціи доходовъ къ отдѣлу пошлинъ. Имѣя въ общей системѣ обложенія второстепенное значеніе, они соединены вмѣстѣ, въ одномъ подраздѣленіи росписи. Въ слѣдующей таблицѣ, представляющей поступленіе доходовъ по § 15 росписи въ 1902—1906 г.г. и смѣтное предположеніе на 1907 г., наиболѣе значительныя изъ означенныхъ сборовъ выдѣлены особо:

	1902 г.	1903 г.	1904 г.	1905 г.	1906 г.	1907 г.
	Т ы с я ч и р у б л е й.					
Консульскіе сборы, взимаемые съ русскихъ подданныхъ за границей.	619	620	588	504	—	600
Пробирныя сборы съ золотыхъ и серебряныхъ издѣлій, слитковъ, полосъ и листовъ, представляемыхъ въ пробирныя учрежденія для наложенія клеймъ	1.506	1.532	1.111	1.515	—	1.705
Сборъ съ служащихъ при увеличеніи имъ содержанія (удерживается въ казну разниця между прежнимъ и новымъ окладами за три мѣсяца) и при опредѣленіи на службу (удерживается $\frac{1}{3}$ содержанія въ теченіе трехъ мѣсяцевъ).	2.285	2.460	2.326	2.119	—	2.300
Вычеты на составленіе пенсіоннаго капитала *), производимыя изъ содержанія служащихъ и изъ получаемыхъ отставными чинами пенсій	1.008	1.196	1.266	2.869	—	1.550

*) Подъ такимъ названіемъ извѣстенъ этотъ налогъ, взимаемый съ лицъ, состоящихъ на государственной службѣ въ должностяхъ, дающихъ право на пенсію, а также съ пенсіонеровъ. Въ дѣйствительности пенсіоннаго капитала, какъ такового, никогда не существовало и не существуетъ; пенсіонныя же вычеты обращаются въ общіе доходы казны, изъ которыхъ производятся и выслуженныя пенсіи. При этомъ большая часть вычетовъ удерживается посредствомъ соотвѣтственнаго уменьшенія по расходнымъ смѣтамъ окладовъ служащихъ; другая же, меньшая часть взыскивается при выдачѣ содержанія и записывается въ доходъ казны.

	1902 г.	1903 г.	1904 г.	1905 г.	1906 г.	1907 г.
	Т и с я ч и р у б л е й.					
Сборъ съ проѣзжающихъ по шоссе- нымъ дорогамъ	131	126	96	71	—	73
Судоходные сборы	220	262	233	249	—	256
Сборъ съ частныхъ повѣренныхъ . .	185	190	202	193	—	192
Мостовой и сплавной сборы въ гу- берніяхъ Царства Польскаго . . .	105	146	139	138	—	133
Сборъ съ паровыхъ котловъ и ло- комобилей	1.621	1.674	1.571	1.335	—	1.300
Сборъ за вывѣрку и клейменіе мѣръ и вѣсовъ	284	514	427	363	—	400
Сборъ на содержаніе надзора за дѣятельностью страховыхъ учреж- деній и обществъ	121	129	76	78	—	80
Сборъ съ китайцевъ и корейцевъ, проживающихъ въ Приамурскомъ краѣ	176	258	136	171	—	171
Разные сборы и пошлины (съ лицъ, прѣзжающихъ на ярмарки и въ купальныя мѣста, съ билетовъ на право содержанія оружія, съ сви- дѣтельствъ на товарные знаки, карантинные сборы и другіе) . . .	171	152	146	148	—	149
Итого	8.432	9.259	8.317	9.753	10.567	8.909

Рѣзкое пониженіе пробирныхъ пошлинъ въ 1904 г. произошло вслѣдствіе застоя въ торговлѣ, вызваннаго войною, и сокращенія производства золотыхъ и серебряныхъ издѣлій. Съ 1905 г., по возвышеніи размѣра пробирныхъ пошлинъ на основаніи закона 13 апрѣля 1905 г., поступленіе ихъ стало увеличиваться, въ виду чего смѣтное предположеніе на 1907 г. также нѣсколько увеличено противъ предыдущихъ лѣтъ.

Высочайше утвержденнымъ 13 апрѣля 1905 г. мнѣніемъ Государственнаго Совѣта установленъ съ 1 мая 1905 г. дополнительный вычетъ на составленіе пенсіоннаго капитала съ окладовъ содержанія служащихъ, превышающихъ 600 р., въ размѣрѣ отъ 1 до 3%, въ зависимости отъ окладовъ, сверхъ взимавшихся ранѣе 2%. Примѣненіе этого закона вызвало значительное увеличеніе дохода съ пенсіонныхъ вычетовъ въ 1905 г. въ сравненіи съ предыдущимъ 1904 г., но въ 1906 г. доходъ по этой статьѣ опять уменьшился, такъ какъ съ этого года съ большей части служащихъ дополнительный вычетъ удерживается, по принятому порядку, вмѣстѣ съ первоначальнымъ вычетомъ, путемъ сокращенія причитающихся имъ окладовъ по расходнымъ смѣтамъ. Смѣтное назначеніе другихъ поименованныхъ выше сборовъ на 1907 г. опредѣлено по соображенію съ дѣйствительнымъ поступленіемъ ихъ за послѣдніе годы.

§ 16. Горный доходъ взимается съ мѣди и чугуна, выпла-
вляемыхъ на посессіонныхъ заводахъ.

Поступило горнаго дохода съ мѣди и чугуна въ 1902—
1906 г.г. и предположено по проекту росписи на 1907 г.:

	1902 г.	1903 г.	1904 г.	1905 г.	1906 г.	1907 г.
	Т ы с я ч и р у б л е й.					
Съ мѣди	107	114	63	25	—	100
Съ чугуна	1.454	189	133	37	—	144
Съ золота и платины (недоимки взимавшейся и затѣмъ отмѣненной до 1902 г. пошлины)	1.159	44	—	1	—	—
Итого	2.720	347	196	63	35	244

Значительное пониженіе подати съ чугуна въ 1903 г. объясняется тѣмъ, что въ 1902 г. поступили крупныя недоимки за прежнее время въ счетъ подати съ чугуна, выплаваемого на частныхъ заводахъ, отмѣненной въ 1901 г. Дальнѣйшее пониженіе поступления подати какъ съ чугуна, такъ и съ мѣди зависѣло отъ сокращенія выплавки ихъ; кромѣ того, по Высочайше утвержденному 4 августа 1905 г. положенію Комитета Министровъ, была разрѣшена посессіоннымъ заводамъ отсрочка причитающихся съ нихъ платежей за 1906 г. Смѣтное назначеніе на 1907 г. увеличено до средняго поступления горнаго дохода при нормальныхъ условіяхъ.

§ 17. Монетный доходъ получается отъ операцій Монетнаго Двора по чеканкѣ серебряной и мѣдной монеты. Необходимая для народнаго обращенія серебряная монета чеканится изъ серебра, получаемаго покупкою, а также сплавкою серебряной монеты, истертой и негодной къ дальнѣйшему обращенію. По установленнымъ правиламъ серебро въ слиткахъ числится на счетахъ Монетнаго Двора по такъ называемой передѣльной цѣнѣ, т. е. по стоимости высокопробной *) (девятсотъ частей чистаго серебра на сто частей мѣди) серебряной монеты, которая можетъ быть начеканена изъ даннаго количества серебра. Рыночная же цѣна серебра всегда ниже монетной его цѣны. Разница между покупною и передѣльною или монетною цѣною приобрѣтеннаго серебра является такимъ образомъ прибылью казны, которая и записывается на приходъ, какъ монетный доходъ. Далѣе, если изъ серебра, записаннаго на приходъ по стоимости монеты девятисотой пробы, чеканится мелкая серебряная монета пятисотой пробы **) (пятсотъ

*) Въ рубль, пятьдесятъ и двадцать пять копѣекъ.

**) Въ двадцать, пятнадцать, десять и пять копѣекъ.

частей чистаго серебра и пятьсотъ частей мѣди), то послѣдней по ея нарицательной стоимости получается больше. Вся та сумма, на которую стоимость отчеканенной серебряной монеты пятисотой пробы превышаетъ стоимость употребленнаго для ея чеканки серебра по раздѣлкѣ на монету девятисотой пробы, записывается также на приходъ по счету монетнаго дохода казны. Что касается мѣдной монеты, то вся вновь отчеканенная мѣдная монета записывается на приходъ, какъ монетный доходъ, потому что мѣдь, изъ которой она чеканится, числится въ наличности Монетнаго Двора лишь по матеріальнымъ счетамъ, въ счетъ кассовой же наличности казны она не входитъ.

Такимъ образомъ, монетный доходъ слагается изъ трехъ названныхъ статей. Размѣръ его зависитъ отъ количества и стоимости покупаемаго серебра и отъ наряда, даваемаго Монетному Двору на чеканку монеты.

Въ 1902—1906 г.г. начеканено серебряной монеты въ двадцать, пятнадцать, десять и пять копѣекъ и предполагено начеканить въ 1907 г.:

1902 г. на	6.300.000 р.
1903 » »	7.800.000 »
1904 » »	7.000.000 »
1905 » »	8.800.000 »
1906 » »	8.450.000 »
1907 » »	10.500.000 »

Поступило монетнаго дохода въ 1902—1906 г.г. и предполагено по проекту росписи 1907 года:

	1902 г.	1903 г.	1904 г.	1905 г.	1906 г.	1907 г.
	Т ы с я ч и р у б л е й.					
Отъ разницы между передѣльной и покупной цѣной серебра.	—	—	94	69	537	1.327
Отъ передѣла серебра въ монету въ 20 и менѣ копѣекъ.	3.150	3.900	3.500	4.400	4.225	5.250
Отъ выдѣлки мѣдной монеты.	500	1.670	780	630	495	325
Итого.	3.650	5.570	4.374	5.099	5.257	6.902

По свѣдѣніямъ Министерства Финансовъ въ 1907 г. ожидается поступленіе на Монетный Дворъ серебра до 5.058 пуд. на сумму по передѣльной цѣнѣ 4.604 т. р., а по цѣнѣ, по которой оно приобрѣтено,—3.277 т. р. Разница (4.604—3.277) 1.327 т. р. и показана въ проектѣ росписи на 1907 г., какъ прибыль казны отъ означенной покупки. Доходъ отъ чеканки серебряной и мѣдной монеты въ 1907 г. опредѣленъ по соразмѣрности съ даннымъ на чеканку ея нарядомъ.

§ 18. Почтовый доход состоитъ изъ сборовъ, установленныхъ за пересылку внутренней и международной корреспонденціи и посылокъ, за денежные почтовые переводы и за сообщенія на почтовыхъ лошадяхъ.

Означенныхъ сборовъ поступило въ 1902—1906 г.г. и предположено по проекту росписи на 1907 г.:

	1902 г.	1903 г.	1904 г.	1905 г.	1906 г.	1907 г.
	Т ы с я ч и р у б л е й.					
Марки, конверты, бланки и бандероли.	31.970*)	33.890*)	37.666*)	40.188	—	45.000
Пересылка періодическихъ изданій .	1.879	2.080	2.433	2.360	—	2.400
Международные почтовые переводы, посылки, выдаваемые изъ таможенъ, и суммы, поступающія по расчетамъ съ иностранными почтовыми управленіями.	302	430	455	417	—	377
Почтовые сообщенія (перевозка пассажировъ съ тяжелыми почтами и сборъ съ проѣзжающихъ на почтовыхъ лошадяхъ)	280	277	253	219	—	180
Итого	34.431	36.677	40.807	43.184	45.778	47.957

Пересылка корреспонденціи и посылокъ и почтовые переводы изъ года въ годъ развиваются, какъ видно изъ слѣдующихъ свѣдѣній:

	1902 г.	1903 г.	1904 г.	1905 г.
	М и л л и о н ы ш т у к ъ.			
Простая и заказная корреспонденція .	705,1	789,3	913,6	1.040,9
Денежные и цѣнные пакеты	12,7	11,2	11,8	12,6
Посылки и узлы.	6,9	8,0	8,5	10,0
Абонементныя повременныя изданія .	264,9	313,3	367,5	372,3
Денежные переводы: { Число	16,9	17,5	19,0	19,1
{ На сумму, милл. руб.	479,2	542,8	662,4	765,4

Война, неблагопріятно отразившаяся на поступленіи многихъ другихъ доходовъ, вызвала, напротивъ, весьма значительное увеличеніе корреспонденціи, числа посылокъ и почтовыхъ переводовъ для потребностей арміи, съ соотвѣтственнымъ повышеніемъ дохода въ 1904 г. на 11% и въ 1905 г., несмотря на беспорядки и забастовки почтовыхъ учрежденій въ концѣ года, на 6%. На увеличеніе почтоваго дохода въ 1905 г. повлияли также законы: 14 марта 1905 г., согласно которому нѣкоторые сборы, поступавшіе въ спеціальныя средства почтоваго вѣдомства (за билеты на полученіе корреспонденціи, за доставку денежныхъ пакетовъ, переводовъ, посылокъ, сургучный сборъ и нѣкоторые другіе), обращаются съ 1905 г. въ

*) Въ эти суммы включены также сборы: за пересылку корреспонденціи, не оплаченной штепелемъ или марками, за страхованіе, за эстафеты, за росписки въ пріемъ посылокъ и эстафетъ, плата за заказъ и коммисіонный сборъ за корреспонденцію съ наложеннымъ платежемъ, которые до 1905 г. взыскивались деньгами, а съ 1905 г. оплачиваются почтовыми марками.

казну съ соотвѣтственнымъ увеличеніемъ кредитовъ почтоваго вѣдомства,—и 16 іюня 1905 г., которымъ отмѣнены нѣкоторыя льготы по бесплатной пересылкѣ корреспонденціи казенными, благотворительными и сельскохозяйственными учрежденіями, учебными заведеніями и друг. Предположенный размѣръ почтоваго дохода въ 1907 г. исчисленъ по среднему его возрастанію за 1903—1905 г.г.

§ 19. Телеграфный и телефонный доходы состоятъ изъ сбора за передачу депешъ и дохода отъ эксплуатаціи казною телефонныхъ сообщеній.

Поступило въ 1902—1906 г.г. и предположено по проекту росписи на 1907 г.:

	1902 г.	1903 г.	1904 г.	1905 г.	1906 г.	1907 г.
	Т ы с я ч и р у б л е й.					
Сборъ за передачу телеграфныхъ депешъ.	18.620	19.527	23.266	25.721	—	26.000
Доходъ отъ эксплуатаціи телефонныхъ сообщеній.	1.825	2.070	2.309	2.336	—	2.390
Итого . . .	20.445	21.597	25.575	28.057	28.258	28.390

Телеграфный доходъ, постоянно возрастая подобно почтовому, въ особенности поднялся въ періодъ войны съ Японіей, а въ 1906 г., по минованіи военныхъ обстоятельствъ и эвакуаціи арміи съ Дальняго Востока, поступленіе его осталось на уровнѣ предыдущаго года, безъ какого-либо повышенія. Поэтому и по проекту росписи 1907 года телеграфный доходъ ожидается въ размѣрѣ поступленія въ 1905 г.

Телефонный доходъ по проекту росписи 1907 года исчисленъ въ суммѣ, нѣсколько превышающей поступленіе въ послѣднемъ отчетномъ 1905 году, въ виду ежегоднаго возрастанія его.

§ 20. Доходы отъ казенной винной операціи. Казенная винная операція вводилась постепенно, начиная съ 1895 г., на основаніи Высочайше утвержденнаго 6 іюня 1894 г. мнѣнія Государственнаго Совѣта о замѣнѣ существовавшей акцизной системы казенною монополіею по продажѣ вина. Въ настоящее время винная монополія введена повсемѣстно въ Россіи, за исключеніемъ Закавказья, Туркестанскаго края, Амурской, Приморской, Закаспійской и Семирѣченской областей.

Размѣръ дохода казны отъ означенной операціи зависитъ отъ потребленія вина. Слѣдующія данныя показываютъ по-

требленіе вина и поступленіе дохода въ 1902—1906 г.г., а также смѣтныя предположенія на 1907 годъ:

	1902 г.	1903 г.	1904 г.	1905 г.	1906 г. *)	1907 г.
Продано вина въ 1902—1906 г.г. и предположено продать въ 1907 г.	66.167	71.485	71.258	75.050	85.415	82.540
Поступило доходовъ въ 1902—1906 г.г. и предположено на 1907 г.	484.558	542.288	543.484	609.365	697.543	673.050

Увеличеніе дохода въ 1903 г. объясняется, между прочимъ, тѣмъ, что введенная въ двухъ областяхъ Европейской Россіи, а также въ двухъ губерніяхъ и двухъ областяхъ Западной Сибири съ 1 іюля 1902 г. казенная продажа питей дѣйствовала въ этихъ мѣстностяхъ въ 1903 г. въ теченіе всего года.

Дѣйствіе казенной винной операціи съ 1 іюля 1904 г. распространено на двѣ губерніи и двѣ области Восточной Сибири, но потребленіе вина въ этомъ году немного сократилось противъ предыдущаго года подъ вліяніемъ войны.

Въ 1905 г. потребленіе вина увеличилось и кромѣ того была повышена цѣна на вино: обыкновенное въ 40°—въ Европейской Россіи на 40 коп. и въ Сибири на 20 к. и столовое—въ Европейской Россіи на 1 р. и въ Сибири на 40 к. съ ведра.

Въ 1906 г. потребленіе вина значительно усилилось, не исключая и мѣстностей, пострадавшихъ отъ неурожая, которыя отличались отъ другихъ только тѣмъ, что возрастаніе потребленія вина въ нихъ было менѣе значительнымъ. Такъ, въ пострадавшихъ отъ неурожая 1905 г. 20 губерніяхъ и 1 области, изъ которыхъ многія снова были постигнуты этимъ бѣдствіемъ въ 1906 г., потребленіе вина увеличилось не только въ 1905 г., но и въ первой половинѣ 1906 г. Въ 1905 г. въ этихъ губерніяхъ и области было потреблено вина 25.207.410 ведеръ, болѣе противъ 1904 г. (23.650.363 вед.) на 1.557.047 вед., или на 6,5%; въ первомъ же полугодіи 1906 года было выпито 12.780.780 вед., болѣе противъ перваго полугодія 1905 г. (11.438.000 вед.) на 1.342.780 вед., или на 12%. Въ остальныхъ 41 губерніяхъ и 5 областяхъ Европейской Россіи потребленіе вина въ первой половинѣ 1906 г. увеличилось на 18,5% (24.210.391 вед. противъ 20.445.013 вед., выпитыхъ въ 1905 г.).

*) По предварительнымъ свѣдѣніямъ, полученнымъ въ февралѣ 1907 г.

Дальнѣйшія свѣдѣнія о потребленіи вина въ Европейской и Азіатской Россіи показываютъ, что хотя въ слѣдующіе 6 мѣсяцевъ (іюль—декабрь) потребленіе это продолжало возрастать, но уже въ нѣсколько меньшей степени, а именно:

	Потреблено вина. В е д е р ь.		Увеличилось. Ведерь.	%
	1905 г.	1906 г.		
Въ январь—іюнь	34.256.614	39.941.621	5.685.007	16,6%
» іюль—октябрь	26.319.375	29.993.215	3.673.840	14%
» ноябрь	6.821.560	7.515.615	694.055	10,2%
» декабрь	7.652.424	7.965.018	312.594	4,1%
	75.049.973	85.415.469	10.365.496	13,8%

Эти данныя находятъ себѣ подтвержденіе въ слѣдующихъ свѣдѣніяхъ о поступленіи доходовъ отъ казенной продажи питей по всей Россіи за 1906 г. сравнительно съ 1905 г.:

	1905 г. Милліоны руб.	1906 г.	+	%
январь—іюнь	285,8	332,8	47,0	16,4 %
іюль—октябрь	208,1	239,3	31,2	15,0 %
ноябрь	60,3	67,8	7,5	12,4 %
декабрь	55,2	57,7	2,5	4,5 %
	609,4	697,6	88,2	14,5 %

Сокращеніе роста потребленія вина во второй половинѣ 1906 г. обязываетъ отнестись съ осторожностью къ исчисленію дохода отъ казенной продажи вина въ 1907 г.; вслѣдствіе этого въ проектѣ росписи на 1907 г. означеннаго дохода ожидается (673 м. р.) менѣе, чѣмъ поступило его въ 1906 г. (697,5 м. р.), на 24½ м. р. Въ приведенномъ исчисленіи дохода отъ казенной продажи вина показанъ *валовой* доходъ. Для отвѣта же на вопросъ о томъ, сколько казна можетъ получить *чистаго* дохода отъ этой операціи, необходимо обратиться къ слѣдующимъ даннымъ.

По § 20 проекта росписи 1907 г. доходъ отъ казенной винной операціи предположенъ въ размѣрѣ 673.050 т. р., по количеству ожидаемаго въ этомъ году потребленія вина—82.540 тыс. ведеръ. Къ этой суммѣ надо добавить нѣкоторыя побочныя поступления отъ той же операціи, исчисленныя по другимъ подраздѣленіямъ росписи (§§ 21, 32 и 35), всего 215 т. р. Итого все поступленіе отъ винной операціи опредѣляется въ 673.265 т. р. На расходы по веденію винной операціи въ 1907 г. внесено въ проектъ росписи 217.126 т. р., а вмѣстѣ съ расходомъ въ 699 т. р.,

выражающимъ собою участіе казны (3% взносомъ) въ пенсіонной кассѣ вольнонаемныхъ служащихъ, всего составляетъ 217.825 т. р., изъ которыхъ однако слѣдуетъ исключить 18 м. р., внесенныхъ въ проектъ росписи на покрытіе расходовъ казны по казенной винной операціи за 1906 г.; расходъ этотъ не могъ быть выполненъ изъ ассигнованнаго въ 1906 г. операціоннаго кредита, такъ какъ, вслѣдствіе значительнаго возрастанія потребленія вина сравнительно съ смѣтнымъ ожиданіемъ, назначенный по росписи 1906 г. кредитъ оказался совершенно недостаточнымъ. Такимъ образомъ, операціонные расходы собственно на 1907 г. исчисляются (217.825 т. р.—18.000 т. р.) въ 199.825 т. р.

По исключеніи этой суммы изъ валового дохода (673.265 т. р.), за 1907 г. ожидается по смѣтѣ 473.440 т. р. чистаго дохода, не считая нѣкоторыхъ издержекъ по завѣдыванію винною операціею центрального управленія и расходовъ акцизнаго надзора.

§ 21. **Оброчныя статьи и промыслы.** Доходъ по этому параграфу поступаетъ преимущественно отъ сдачи въ аренду принадлежащихъ казнѣ имуществъ и промысловъ. Кромѣ весьма разнообразныхъ казенныхъ оброчныхъ статей, разбросанныхъ по всей Россіи, и казенныхъ зданій, отдаваемыхъ въ наемъ различнымъ учрежденіямъ и лицамъ, крупную статью дохода составляютъ казенныя земли, изобилующія природными горными богатствами: нефтеносные участки, золотые пріиски—казенные, отданные подъ разработку, и частные на казенныхъ земляхъ,—соляные источники и минеральныя воды, каменноугольныя копи, а также водныя пространства съ рыбными, тюленьими и котиковыми промыслами. Къ числу оброчныхъ статей отнесены по классификаціи нашихъ доходовъ также доходы тюремъ, получаемые отъ арестантскихъ работъ, и нѣкоторыя другія статьи.

Поступило съ оброчныхъ статей и промысловъ въ 1902—1906 г.г. и предположено по проекту росписи на 1907 г.:

	1902 г.	1903 г.	1904 г.	1905 г.	1906 г.	1907 г.
	Т ы с я ч и р у б л е й.					
Оброчныя статьи (въ томъ числѣ поземельный оброкъ въ нѣкоторыхъ мѣстностяхъ) и казенныя зданія	12.453	12.628	11.222	10.912	—	10.785
Нефтеносные участки	7.346	6.268	8.027	12.353	—	9.590
Золотые пріиски	778	696	701	516	—	580
Соляные источники и минеральныя воды	711	744	761	694	—	690

	1902 г.	1903 г.	1904 г.	1905 г.	1906 г.	1907 г.
	Т ы с я ч и р у б л е й.					
Каменноугольные копи.	69	88	63	52	—	100
За право развѣдокъ и разработки казенныхъ мѣсторожденій полезныхъ ископаемыхъ.	112	87	107	74	—	93
Рыбные, тюленьи, котиковые и др. водные промыслы.	3.171	3.351	2.978	1.794	—	2.342
Разныя оброчныя статьи.	524	557	587	429	—	560
Итого	25.164	24.419	24.446	26.824	21.933	24.740

Поступленіе дохода съ оброчныхъ статей, сдаваемыхъ въ аренду, сократилось въ 1904 г. подъ вліяніемъ войны, отвлекшей часть сельскаго населенія отъ труда; къ этимъ причинамъ въ 1905 г. присоединились аграрные беспорядки и общее политическое движеніе, обусловившіе дальнѣйшее паденіе аренднаго дохода. Значительное сокращеніе дохода отъ аренды рыбныхъ и тюленьихъ промысловъ въ 1905 г. объясняется, главнымъ образомъ, тѣмъ, что, въ виду общихъ неблагопріятныхъ экономическихъ условій, нѣкоторымъ рыбопромышленникамъ разрѣшена была отсрочка платежей на сумму около 900 тыс. руб. Повышеніе въ томъ же году дохода отъ аренды нефтеносныхъ участковъ произошло отъ двухъ причинъ: поступленія въ 1905 г. не внесенныхъ своевременно платежей за вторую половину 1904 г. и повышенія биржевыхъ цѣнъ на нефть. Такъ какъ нефтеносные участки сдаются въ аренду или за извѣстную плату съ пуда добытой нефти, или же изъ процентнаго долевого отчисленія добытаго продукта въ пользу казны, то повышеніе биржевой цѣны на нефть, естественно, увеличиваетъ доходъ казны по этому параграфу.

Въ 1906 г. доходъ съ нефтеносныхъ участковъ, увеличившійся въ 1905 г. отъ указанныхъ причинъ, нѣсколько понизился; въ неурожайныхъ же губерніяхъ значительно уменьшились доходы и съ другихъ оброчныхъ статей.

При исчисленіи дохода съ оброчныхъ статей на 1907 г. были приняты во вниманіе неблагопріятныя экономическія условія, въ какихъ находятся мѣстности, пострадавшія отъ неурожая, и смѣтныя предположенія на этотъ годъ по § 21 соотвѣтственно понижены.

§ 22. Лѣсной доходъ получается отъ продажи лѣса на корню изъ казенныхъ лѣсныхъ дачъ, отъ продажи лѣсныхъ матеріаловъ (преимущественно дровъ, а также бревень, досокъ, шпаль и проч.), заготовленныхъ хозяйственнымъ способомъ,

и отъ побочныхъ пользованій (главнымъ образомъ отъ сѣнокосовъ на лѣсныхъ полянахъ и выгонахъ). Кромѣ того, въ составъ того же дохода входятъ: лѣсной налогъ, поступающій съ бывшихъ государственныхъ крестьянъ, не получившихъ лѣсного надѣла, за отпускаемый имъ изъ казны лѣсъ, и взысканія за нарушеніе Лѣсного Устава.

Поступило лѣсного дохода въ 1902—1906 г. г. и предположено по проекту росписи 1907 года:

	1902 г.	1903 г.	1904 г.	1905 г.	1906 г.	1907 г.
	Т ы с я ч и р у б л е й.					
Отъ продажи лѣса *).	51.481	54.317	51.178	44.523	—	47.692
Отъ продажи лѣсныхъ матеріаловъ, заготовленныхъ хозяйственнымъ способомъ	5.076	6.085	7.432	6.324	—	5.500
Отъ побочныхъ пользованій	1.034	1.000	979	927	—	893
Взысканія за нарушеніе Лѣсного Устава.	628	649	464	328	—	229
Итого	58.219	62.051	60.053	52.102	57.836	54.314

Пониженіе лѣсного дохода въ 1904 и въ особенности въ 1905 г. произошло по разнообразнымъ причинамъ, каковы: сокращеніе спроса на лѣсные матеріалы какъ внутри Имперіи, такъ и за границей; усиленные бесплатные и льготные отпуска лѣса населенію въ мѣстностяхъ, пострадавшихъ отъ неурожая, и возвратившимся съ театра войны нижнимъ воинскимъ чинамъ и ихъ семействамъ; народныя волненія и аграрныя безпорядки во второй половинѣ 1905 года; разрѣшенные до 1906 года покупателямъ отсрочки платежей за проданный лѣсъ **). Въ 1906 г. торговля лѣсомъ нѣсколько оживилась, соотвѣтственно съ чѣмъ возрасло и поступленіе лѣсного дохода, причемъ часть этого возрастанія произошла за счетъ 1905 г., вслѣдствіе уплаты лѣсопромышленниками отсроченныхъ суммъ. Въ виду наступившаго оживленія въ лѣсной торговлѣ представлялось возможнымъ по проекту росписи на 1907 г. оставить лѣсной доходъ, за небольшими измѣненіями, въ размѣрѣ смѣтнаго назначенія на 1906 годъ, превышающаго дѣйствительное его поступленіе въ 1905 году на 2 милл. руб.

§ 23. Казенныя желѣзныя дороги, находящіяся въ эксплуатаціи казны, строились или средствами казны, или же частными обществами, отъ которыхъ затѣмъ перешли въ казну. По-

*) Включая исчисляемые въ смѣтахъ особо незначительныя поступления за дрова и лѣсъ, отпускаемые изъ казенныхъ лѣсовъ горнымъ заводамъ въ губерніяхъ Царства Польскаго, и лѣсной налогъ съ бывшихъ государственныхъ крестьянъ.

**) Въ 1905 году лѣсопромышленникамъ было отсрочено платежей 17,7 м. р., а поступило отъ нихъ отсроченныхъ платежей за прежнее время 14,8 м. р. Слѣдовательно, долгъ ихъ къ началу 1906 года увеличился на 2,9 милл. руб.

стройка желѣзныхъ дорогъ велась казною какъ на счетъ общихъ средствъ государственнаго казначейства, такъ и изъ займовъ, спеціально заключавшихся для покрытія расходовъ по этому предмету. Съ выкупомъ частныхъ желѣзныхъ дорогъ въ казну, долговья обязательства, лежавшія на выкупленныхъ дорогахъ по строительнымъ капиталамъ ихъ*), перешли также на казну, увеличивъ сумму долговъ государства и платежи по нимъ процентовъ и погашенія. Кромѣ того, при выкупѣ дорогъ выдавалось акціонерамъ дополнительное вознагражденіе сообразно съ доходностью дорогъ, относившееся также на счетъ займовъ и, въ нѣкоторой части, на счетъ общихъ средствъ государственнаго казначейства.

При составленіи смѣтныхъ предположеній на 1907 г. было принято, что изъ общей сѣти русскихъ желѣзныхъ дорогъ, протяженіемъ около 60.000 верстъ, въ эксплуатаціи казны будетъ состоять около 41.000 верстъ.

Въ 1907 году сѣть казенныхъ желѣзныхъ дорогъ увеличивается вслѣдствіе открытія движенія на линіяхъ Вологда—Вятка, Бологое—Сѣдлецъ и на нѣкоторыхъ новыхъ вѣтвяхъ, и сверхъ того, при составленіи смѣты, предполагалось принять въ казну согласно Высочайшимъ повелѣніямъ 29 марта и 31 іюля 1906 г. частныя линіи на Уралѣ — Богословскую и Тагильскую. Всѣ эти дороги, впервые включаемыя въ смѣту, имѣютъ протяженіе 2.003 версты. Въ то же время изъ смѣты на 1907 г. исключена Уссурийская желѣзная дорога, длиною 836 верстъ, за передачею ея во временное завѣдываніе Обществу Китайской Восточной желѣзной дороги, на основаніи Высочайше утвержденного 29 іюня 1906 года положенія Совѣта Министровъ.

Доходы желѣзныхъ дорогъ слагаются изъ платы за перевозки по установленнымъ тарифамъ, изъ государственнаго сбора въ 15% съ пассажировъ и грузовъ, отправляемыхъ въ пассажирскихъ и товаро-пассажирскихъ поѣздахъ, который записывается въ доходъ по § 13 росписи**) и изъ поступленій по разнымъ статьямъ, не связаннымъ непосредственно съ движеніемъ, какъ, напримѣръ, телеграфнаго сбора, поступленій съ частныхъ желѣзныхъ дорогъ за пользованіе подвижнымъ составомъ и другихъ.

Кромѣ сборовъ по эксплуатаціи казенныхъ линій, въ доходъ казны поступають и другія суммы: отъ обществъ ча-

*) См. объясненія по § 31 доходовъ, стр. 70.

**) Стр. 51.

стныхъ желѣзныхъ дорогъ, а именно—по участию казны въ доходахъ частныхъ дорогъ и по нѣкоторымъ другимъ обязательствамъ желѣзнодорожныхъ обществъ, о чемъ будетъ сказано ниже, переборы тарифной платы, не востребованные товароотправителями, и нѣкоторыя другія.

Размѣры желѣзнодорожнаго движенія на казенной сѣти и поступленіе доходовъ отъ эксплуатаціи казенныхъ линій за 1902—1905 г.г. по отчетнымъ даннымъ, а за 1906 и 1907 г.г. согласно смѣтнымъ предположеніямъ (кромѣ дохода за 1906 г., показаннаго въ размѣрѣ дѣйствительнаго поступленія согласно имѣющимся предварительнымъ свѣдѣніямъ) представлены въ нижеслѣдующей таблицѣ. Для сравненія, даны также свѣдѣнія объ эксплуатаціонныхъ расходахъ дорогъ *).

	1902 г.	1903 г.	1904 г.	1905 г.	1906 г.	1907 г.
Число верстъ желѣзныхъ дорогъ въ казенной эксплуатаціи	35.924	36.665	37.078	37.474	39.974	41.150
Пробѣгъ въ теченіе года (поѣздо-версты въ тысячахъ)	225.393	240.873	255.803	254.136	248.981	259.549
Перевезено и предполагается перевезти (1906 и 1907 г.г.):						
а) грузовъ, въ тысячахъ пудовъ	5.642.793	6.218.846	6.375.448	5.995.458	6.393.440	6.580.346
б) пассажировъ, въ тысячахъ человѣкъ	84.291	90.079	94.444	90.389	95.418	96.028
Доходы, въ тысячахъ рублей	407.912	453.354	454.588	431.503	491.137	489.000
<i>На 1 версту, въ рубляхъ.</i>	<i>11.355</i>	<i>12.365</i>	<i>12.260</i>	<i>11.515</i>	<i>12.286</i>	<i>11.883</i>
Эксплуатаціонные расходы, въ тысячахъ рублей	302.101	309.816	326.355	333.612	371.360	397.036
<i>На 1 версту, въ рубляхъ.</i>	<i>8.409</i>	<i>8.450</i>	<i>8.802</i>	<i>8.902</i>	<i>9.290</i>	<i>9.649</i>
Усиленіе и улучшеніе желѣзныхъ дорогъ, приобрѣтеніе подвижнаго состава и увеличеніе оборотныхъ капиталовъ	104.166	104.281	90.045	81.500	71.310	74.462
	406.267	414.097	416.400	415.112	442.670	471.498

*) Приведенныя здѣсь цифры доходовъ и расходовъ представляютъ собою кассовые поступленія и расходы и смѣтныя исчисленія доходовъ и расходовъ. Сопоставленіе тѣхъ и другихъ цифръ не даетъ понятія о финансовомъ положеніи казенныхъ желѣзныхъ дорогъ. Для полученія отвѣта на вопросъ, имѣетъ ли казна прибыль или убытки отъ желѣзныхъ дорогъ, слѣдовало бы опредѣлить доходы, выработанные казенными дорогами за соотвѣтствующій годъ, а также расходы по эксплуатаціи, произведенные за тотъ же годъ; къ этимъ расходамъ эксплуатаціи надлежитъ прибавить платежи по желѣзнодорожнымъ займамъ и содержаніе желѣзнодорожнаго контроля. Совокупность всѣхъ этихъ данныхъ дала бы возможность опредѣлить финансовое положеніе казенной сѣти. Такого рода подсчеты заключаются въ прилагаемыхъ ежегодно «къ отчетамъ Государственнаго Контроля «Свѣдѣніяхъ Государственнаго Контроля о желѣзныхъ дорогахъ».

Послѣ усиленнаго движенія въ 1904 году, когда началась перевозка войскъ и военныхъ грузовъ на Дальній Востокъ, грузовое и пассажирское движеніе на казенной сѣти, а вмѣстѣ съ тѣмъ и доходъ сократились въ 1905 году, несмотря на еще болѣе увеличившіяся воинскія перевозки. Такой результатъ явился послѣдствіемъ забастовокъ и перерыва движенія, особенно за послѣдніе мѣсяцы 1905 года. Въ 1906 г., по предварительнымъ свѣдѣніямъ, движеніе увеличилось въ размѣрахъ, превышающихъ смѣтные расчеты, отчего и доходъ, предполагавшійся при составленіи смѣты въ суммѣ 474,9 м. р., на самомъ дѣлѣ поднялся до 491,1 м. р.

Въ объясненіе сокращенія средней выручки съ перевозокъ въ 1904 и 1905 г.г. слѣдуетъ замѣтить, что произошло это, главнымъ образомъ, отъ недополученія причитавшихся за воинскія перевозки суммъ, которыя были сложены по счетамъ, вслѣдствіе совершенной бесполезности открывать чрезвычайные кредиты для уплаты денегъ только съ цѣлью перечисленія ихъ въ доходъ казны.

За исключеніемъ 1905 г., увеличеніе валовыхъ сборовъ казенныхъ желѣзныхъ дорогъ въ остальные годы объясняется естественнымъ приростомъ движенія пассажировъ и грузовъ и поступленіемъ въ эксплуатацію вновь сооруженныхъ дорогъ. Хотя по построеннымъ въ послѣднее время новымъ желѣзнымъ дорогамъ — С.-Петербургъ - Вологда - Вятка, Оренбургъ - Ташкентъ, Бологое - Сѣдлецъ, — нельзя въ ближайшее время рассчитывать на значительную коммерческую выгоду ихъ, тѣмъ не менѣе увеличеніе сѣти вызоветъ притокъ новыхъ пассажировъ и грузовъ. Кромѣ того, за послѣдніе годы нѣсколько повышены желѣзнодорожные тарифы, и эти повышенія окажутъ сполна свое вліяніе въ 1907 году. Такъ, повышены тарифы на сахаръ-рафинадъ и сахарный песокъ; установленъ общій тарифъ на перевозку лѣсныхъ грузовъ, представляющій по сравненію съ дѣйствовавшими до 1 ноября 1905 года тарифами нѣкоторое повышеніе для перевозки лѣса сѣверной полосы желѣзнодорожной сѣти; повышены тарифы: классные и дифференціальные, на перевозку соли и другіе.

Всѣ эти измѣненія въ тарифахъ увеличиваютъ валовую выручку какъ казенныхъ, такъ и частныхъ желѣзныхъ дорогъ на сумму около 10 милл. руб. въ годъ.

Засимъ, съ января 1907 г. повышены тарифы на перевозку во внутреннемъ сообщеніи муки и крупы и для выво-

зимыхъ за границу нѣкоторыхъ хлѣбныхъ грузовъ (отруби и жмыхи); отъ этого повышенія ожидается возрастаніе валового дохода желѣзныхъ дорогъ до 3.850.000 р.

Отмѣчая возможность прироста валовыхъ сборовъ отъ указанныхъ причинъ, нельзя не высказать, что хотя смѣтныя предположенія о валовомъ доходѣ казенныхъ желѣзныхъ дорогъ въ 1907 году составлены осторожно, тѣмъ не менѣе на значительное превышеніе дѣйствительныхъ поступленій сбора противъ смѣтныхъ, какъ то наблюдалось въ предыдущіе годы, рассчитывать нельзя, потому что эксплуатація желѣзныхъ дорогъ въ 1907 г. будетъ находиться подъ вліяніемъ неурожая 1906 г.

§ 24. Казенные заводы, техническія заведенія и склады. Доходъ по этому подраздѣленію росписи поступаетъ: а) отъ казенныхъ горныхъ заводовъ за издѣлія по заказамъ казенныхъ вѣдомствъ (военнаго, морского, путей сообщенія) и по частнымъ заказамъ, а также за издѣлія, поступающія въ продажу; б) отъ Монетнаго Двора и пробирныхъ учрежденій за работы по заказамъ разныхъ мѣстъ и лицъ; в) отъ казенныхъ типографій за печатныя работы для казенныхъ и частныхъ мѣстъ и лицъ; г) отъ коннозаводскихъ учрежденій. Кроме того, въ § 24 зачисляются: суммы, поступающія отъ продажи пороха, медикаментовъ, аптечныхъ матеріаловъ и другихъ предметовъ, заготовленныхъ заводами и аптеками военнаго вѣдомства, прибыли Экспедиціи Заготовленія Государственныхъ Бумагъ и т. п.

Поступило по § 24 росписи въ 1902—1906 г. г. и предположено на 1907 годъ:

	1902 г.	1903 г.	1904 г.	1905 г.	1906 г.	1907 г.
	Т ы с я ч и р у б л е й.					
По горнымъ заводамъ:						
а) отъ продажи издѣлій и по частнымъ заказамъ	2.594	2.514	1.991	2.177	—	1.500
б) отъ заказовъ казенныхъ вѣдомствъ	6.351	5.302	6.370	9.430	—	10.800
в) мелкія статьи дохода	30	21	25	30	—	34
	8.975	7.837	8.386	11.637	—	12.334
По Монетному Двору и пробирнымъ учрежденіямъ за работы и металлы по заказамъ разныхъ мѣстъ и лицъ	811	796	242	169	—	168
По казеннымъ типографіямъ	881	1.017	1.008	929	—	1.028
По коннозаводскимъ учрежденіямъ	257	280	263	260	—	265
Отъ продажи пороха, издѣлій и припасовъ изъ заводовъ и складовъ артиллерійскаго вѣдомства	1.988	775	1.940	1.549	—	878
Прибыли Экспедиціи Заготовленія Государственныхъ Бумагъ	377	378	388	460	—	440
Другія поступления за предметы казеннаго заготовленія	292	282	295	434	—	321
Итого	18.581	11.365	12.522	15.438	11.819	15.434

Поименованные доходы поступают по годам весьма неравномерно, въ зависимости отъ размѣра заказовъ и продажи предметовъ и отъ сроковъ платежей. Рѣзкое пониженіе въ 1904 г. дохода по Монетному Двору не было, однако, случайностью, а явилось послѣдствіемъ закона 6 января 1903 г., которымъ понижена плата за раздѣленіе золота и передѣлъ его въ монету. Доходъ казенныхъ горныхъ заводовъ повысился въ 1905 году преимущественно отъ увеличенія заказовъ военнаго вѣдомства; въ 1906 г. онъ значительно упалъ вслѣдствіе того, что причитающіяся съ нѣкоторыхъ вѣдомствъ суммы не были уплачены въ 1906 году и остались за ними въ недоимкѣ.

Такъ какъ на основаніи имѣющихся данныхъ въ текущемъ году ожидается увеличеніе операцій казенныхъ горныхъ заводовъ по исполненію нарядовъ Военнаго и Морского Министерствъ, то смѣтная цифра доходовъ по горнымъ заводамъ на 1907 г. соотвѣтственно увеличена противъ предыдущихъ лѣтъ. Доходъ техническихъ заведеній и складовъ военнаго вѣдомства, напротивъ, уменьшенъ въ сравненіи съ поступленіемъ въ 1905 г. на 43%, главнымъ образомъ, въ виду уменьшенія отпуска пороха морскому вѣдомству. Остальные виды доходовъ по § 24 росписи исчислены по соображенію съ размѣромъ поступления ихъ въ предыдущіе годы.

§ 25. Прибыли отъ принадлежащихъ казнѣ капиталовъ и отъ банковыхъ операцій. Къ доходамъ этого рода принадлежатъ: проценты на суммы, находящіяся у заграничныхъ банкировъ для производства платежей по государственнымъ займамъ и другихъ расходовъ за счетъ казны; проценты по принадлежащимъ казнѣ процентнымъ бумагамъ; прибыль Государственнаго Банка по коммерческимъ его операціямъ; сбереженія Иностраннаго Отдѣленія Особенной Канцеляріи по Кредитной Части по покупкѣ векселей за счетъ разныхъ вѣдомствъ; мелкія поступленія съ подуховныхъ капиталовъ римско-католическаго духовенства и уплата самыхъ капиталовъ; доходъ отъ классной лотереи въ губерніяхъ Царства Польскаго. Лотерея эта установлена декретомъ Короля Саксонскаго, Герцога Варшавскаго, 29 апрѣля 1808 г. для увеличенія доходовъ казны и реорганизована по Высочайшимъ повелѣніямъ 14 мая 1862 г. и 26 марта 1869 г. Въ настоящее время въ пользу казны отчисляется изъ доходовъ отъ лотереи 278 тыс. р. (12% съ суммы выигрышей за вычетомъ содержанія Лотерей-

наго Управленія), и до 208 тыс. руб. поступаетъ въ пользу отставныхъ военныхъ и гражданскихъ чиновъ и семействъ ихъ, Общества Краснаго Креста и Варшавскаго Благотворительнаго Общества.

Прибылей казны отъ поименованныхъ статей поступило въ 1902—1906 г.г. и предположено на 1907 г.:

	1902 г.	1903 г.	1904 г.	1905 г.	1906 г.	1907 г.
	Т ы с я ч и р у б л е й.					
Проценты на суммы, находящіяся за границею	3.105	3.459	2.209	3.509	—	3.000
Проценты по процентнымъ бумагамъ и билетамъ государственнаго казначейства, принадлежащимъ казнѣ	3.565	2.395	2.419	8.323	—	2.370
Коммерческая прибыль Государственнаго Банка	9.962	10.189	10.513	10.161	—	17.000
Сбереженія Иностраннаго Отдѣленія Особенной Канцеляріи по Кредитной Части	561	759	2.155	1.453	—	838
Доходъ отъ классной лотереи въ губерніяхъ Царства Польскаго.	172	278	387	156	—	278
Доходъ съ подуховныхъ капиталовъ римско-католическаго духовенства и уплата самыхъ капиталовъ	22	24	26	20	—	14
Итого	17.387	17.104	17.709	23.622	17.436	23.500

Исключительное по своему размѣру поступленіе въ 1905 г. процентовъ по бумагамъ, принадлежащимъ казнѣ, объясняется тѣмъ, что въ этомъ году были выпущены 1-й и 2-й 5% внутренніе займы, проценты по которымъ за время со дня ихъ выпуска по сроки продажи облигацій были зачислены въ казну. Въ виду этого обстоятельства, ожидаемая въ 1907 г. сумма процентовъ по принадлежащимъ казнѣ бумагамъ опредѣлена по среднему выводу за пять лѣтъ, предшествовавшихъ 1905 году. Коммерческая прибыль Государственнаго Банка, образовавшаяся по оборотамъ Банка за 1905 г., включена въ проектъ росписи 1907 г. въ размѣрѣ, показанномъ въ балансѣ Банка. Остальныя прибыли казны исчислены или по точному расчету (отъ лотереи въ губерніяхъ Царства Польскаго), или по соображенію съ поступленіемъ ихъ въ послѣдніе годы и съ другими свѣдѣніями о возможности ихъ увеличенія или уменьшенія.

§ 26. Прибыли отъ участія казны въ доходахъ частныхъ желѣзныхъ дорогъ. На основаніи уставовъ нѣкоторыхъ обществъ частныхъ желѣзныхъ дорогъ и изданныхъ въ разное время дополненій къ нимъ, въ пользу казны обращается опредѣ-

ленная часть чистой прибыли отъ эксплуатаціи этихъ линій за покрытіемъ всѣхъ расходовъ по платежу процентовъ и погашенія по облигаціоннымъ капиталамъ, а также погашенія по акціонернымъ капиталамъ дорогъ, и по нѣкоторымъ дорогамъ за отчисленіемъ, кромѣ того, извѣстныхъ процентовъ въ запасные капиталы ихъ, въ пользу акціонеровъ и на дополнительное вознагражденіе служащихъ; подъѣздные пути обязаны уплачивать или, согласно вышеизложенному, часть чистой прибыли, или опредѣленную сумму съ каждой эксплуатируемой версты, или же опредѣленный процентъ съ валового дохода. По выясненіи результатовъ эксплуатаціи за какой либо годъ, причитающаяся казнѣ доля вносится желѣзнодорожными обществами въ слѣдующемъ году. На этомъ основаніи въ 1907 году должны поступить въ казну суммы, причитающіяся изъ доходовъ дорогъ за 1906 годъ.

Поступило прибылей этого рода въ 1902—1906 гг. и разсчитано къ поступленію въ 1907 г.:

Названіе желѣзныхъ дорогъ.	1902 г.	1903 г.	1904 г.	1905 г.	1906 г.	1907 г.
	Т ы с я ч и р у б л е й.					
Варшавско-Вѣнская	465	872	250	1.159	—	525
Владикавказская	435	400	1.077	1.433	—	113
Лодзинская	310	351	221	55	—	} По имѣющимся свѣдѣніямъ о доходахъ этихъ дорогъ, поступленія отъ нихъ въ казну не ожидается.
Московско-Кіево-Воронежская	243	723	764	430	—	
Московско-Казанская	—	—	11	472	—	
Подъѣздные пути (Лодзинско-Эгержскій, Лодзинско - Пабяницкій и Яблонна-Ваверъ; по другимъ путямъ поступленій въ казну, за недостаточностью доходовъ ихъ, не ожидается).	—	17	11	11	—	21
Итого	1.453	2.363	2.334	3.560	407	659

Такимъ образомъ, судя по имѣющимся свѣдѣніямъ о доходахъ частныхъ желѣзныхъ дорогъ, ожидается въ 1907 году поступленіе изъ чистаго дохода по двумъ линіямъ и по нѣкоторымъ подъѣзднымъ путямъ, всего на сумму 659 тыс. руб.; по остальнымъ же линіямъ, въ виду уменьшенія доходности, не только не ожидается какихъ-либо отчисленій въ казну изъ прибылей, но, какъ будетъ объяснено далѣе въ отдѣлѣ расходовъ, нѣкоторымъ изъ нихъ придется отпустить изъ казны приплаты по гарантіи ихъ доходовъ.

§ 27. Доходъ отъ продажи недвижимыхъ имуществъ, преимущественно мелкихъ казенныхъ участковъ, оброчныхъ статей, лѣсныхъ дачъ, нѣкоторыхъ горныхъ заводовъ, проданныхъ въ

прежнее время съ разсрочкою платежа, а также казенныхъ зданій, ненужныхъ для потребностей казеннаго управленія, поступилъ въ 1902—1906 г.г. и предположенъ на 1907 годъ въ слѣдующихъ размѣрахъ:

1902 г.	929 тыс. руб.
1903 »	658 » »
1904 »	818 » »
1905 »	674 » »
1906 »	736 » »
1907 »	504 » »

Уменьшеніе смѣтнаго назначенія на 1907 годъ объясняется преимущественно отсрочкою платежей, въ виду затруднительнаго положенія нѣкоторыхъ покупателей изъ крестьянъ, пострадавшихъ отъ неурожая.

§§ 28—30. **Выкупные платежи съ крестьянъ.** За послѣдовавшею по Высочайшему Манифесту 3 ноября 1905 г. окончательною отмѣною съ 1907 года выкупныхъ платежей съ крестьянъ помѣщичьихъ, удѣльныхъ и государственныхъ, взиманіе ихъ сохранено на 1907 г. лишь въ отношеніи земель немногочисленнаго разряда сельскихъ обывателей, которыя до отвода въ надѣль состояли въ чиншевомъ владѣніи или арендномъ пользованіи, или же отведены крестьянамъ вновь изъ казенныхъ земель, въ пользованіи крестьянъ не состоявшихъ. Полный годово́й окладъ выкупныхъ платежей съ этихъ земель равняется 694 тыс. руб.; въ виду же возможнаго примѣненія законовъ 13 мая 1896 г. и 31 мая 1899 г. о пересрочкѣ и отсрочкѣ выкупного долга, смѣтное поступленіе ихъ въ 1907 году опредѣлено съ пониженіемъ на 25%, или за округленіемъ,—въ суммѣ 500 тыс. руб. Кроме того, ожидается мелкихъ платежей съ помѣщиковъ по ихъ долгамъ выкупной операціи на сумму около 8 тыс. руб. Что же касается недоимокъ по отмѣненнымъ выкупнымъ платежамъ, то онѣ, какъ указано ниже, исчислены по § 35 росписи.

§ 31. **Обязательные платежи обществъ желѣзныхъ дорогъ.** Частныя желѣзныя дороги строились на счетъ капиталовъ, полученныхъ посредствомъ выпуска акцій и облигацій. Выпускъ акцій и отчасти облигацій производился самими желѣзнодорожными обществами; но значительные облигаціонныя займы выпускались также за счетъ желѣзнодорожныхъ обществъ правительствомъ, причемъ, согласно уставамъ обществъ

и послѣдовавшимъ въ разное время дополненіямъ къ нимъ, часть облигацій оставлена была правительствомъ за собою. Кроме того, правительство выдавало иногда желѣзнодорожнымъ обществамъ ссуды на сооруженіе желѣзныхъ дорогъ и на различнаго рода дополнительныя на нихъ работы, производившіяся главнымъ образомъ съ цѣлью увеличенія ихъ провозоспособности. Кроме постройки желѣзныхъ дорогъ частными обществами, желѣзнодорожныя линіи строились и строятся казною или на счетъ общихъ средствъ государственнаго казначейства, или же на счетъ выручки отъ выпускаемыхъ правительствомъ облигацій. Нѣкоторыя изъ дорогъ, построенныхъ казною (Тамбово - Козловская, Тамбово - Саратовская, Орловско - Грязская, Ливенская, Курская городская вѣтвь), были сданы въ арендное содержаніе частнымъ обществамъ съ обязательствомъ уплачивать арендную плату въ казну, въ возмѣщеніе ея расходовъ по уплатѣ процентовъ и погашенія по строительнымъ капиталамъ этихъ линій. Платежи процентовъ и погашенія по акціямъ и облигаціямъ желѣзнодорожныхъ предпріятій производятся обществами желѣзныхъ дорогъ преимущественно передъ всѣми другими платежами изъ чистой выручки по эксплуатаціи желѣзныхъ дорогъ, образующейся за покрытіемъ всѣхъ расходовъ по эксплуатаціи. Если доходы какой-либо дороги недостаточны для уплаты процентовъ и погашенія по ея строительнымъ капиталамъ, то, въ силу принятыхъ правительствомъ на себя обязательствъ по гарантіи этихъ платежей, недостающія суммы отпускаются обществамъ желѣзныхъ дорогъ изъ казны и записываются долгомъ за ними.

Въ возмѣщеніе расходовъ казны желѣзнодорожныя общества обязаны вносить въ ея доходъ слѣдующія суммы: а) проценты и погашеніе по облигаціоннымъ займамъ, оставленнымъ правительствомъ за собою, а также арендную плату за линіи, отданныя имъ въ арендное пользованіе; б) проценты и срочное погашеніе по выданнымъ имъ изъ казны ссудамъ, и в) проценты и погашеніе въ уплату долговъ, образовавшихся по гарантіи правительствомъ дохода съ акцій и облигацій желѣзнодорожныхъ предпріятій. Всѣ эти суммы вносятся въ казну постольку, поскольку оказывается достаточнымъ чистый доходъ частныхъ дорогъ.

Въ послѣднее время чистый доходъ желѣзнодорожныхъ предпріятій замѣтно понизился вслѣдствіе возрастанія эксплуатационныхъ расходовъ, вызваннаго увеличеніемъ содержанія

служащихъ, а также вздорожаніемъ рабочихъ рукъ и повыше-
ніемъ цѣнъ на топливо и нѣкоторые другіе матеріалы, главнымъ
образомъ, на шпалы и освѣтительные матеріалы. Кромѣ того,
увеличились расходы на ремонтъ подвижного состава, постра-
давшего во время войны. Съ другой стороны, доходы нѣкото-
рыхъ линій, въ особенности находящихся въ восточной части
Европейской Россіи, сократились отъ уменьшенія перевозки
грузовъ вслѣдствіе неурожая и отъ установленія понижен-
ныхъ тарифовъ на перевозки продовольственныхъ и сѣмян-
ныхъ грузовъ въ неурожайныя мѣстности.

Согласно обязательствамъ частныхъ желѣзнодорожныхъ
обществъ передъ казною должно было бы поступить въ 1907
году въ государственное казначейство:

	Причитающіяся казнѣ суммы. Тысячи руб.
1. Платежи по облигаціямъ, оставленнымъ правительствомъ за со- бою, и арендная плата по желѣзнымъ дорогамъ:	
Владикавказской	2.761
Грязе-Царицынской и Козлово-Воронежско-Ростовской, переданнымъ Об- ществу Юго-Восточныхъ желѣзныхъ дорогъ	4.154
Новгородской, переданной Обществу Московско-Виндаво-Рыбинской же- лѣзной дороги	187
Тамбово-Козловской и Тамбово-Саратовской, переданнымъ Обществу Рязанско-Уральской желѣзной дороги	3.000
Орловско-Грязской, переданной Обществу Юго-Восточныхъ жел. дорогъ. .	600
Ливенской, переданной Обществу Московско-Кіево-Воронежской желѣз- ной дороги	100
Курской городской вѣтви, переданной Обществу Московско-Кіево-Воро- нежской желѣзной дороги	35
	10.837
2. Проценты и срочное погашеніе по ссудамъ, выданнымъ на со- оруженіе желѣзныхъ дорогъ и на производство дополнительныхъ на нихъ работъ:	
Владикавказской	6
Рязанско-Уральской	3
Юго-Восточныхъ	1
Обоянской	12
Стародубскаго подъѣзднаго пути	13
	35
3. Поступленія въ возвратъ долговъ по гарантіи дохода съ обли- гацій и акцій желѣзныхъ дорогъ:	
Варшавско-Вѣнской	164
Владикавказской	313
	477
Итого	11.349

По недостаточной доходности Обществъ Московско-Вин-
даво-Рыбинской и Рязанско-Уральской желѣзныхъ дорогъ
платежей отъ нихъ по указаннымъ выше расчетамъ (187 +
+ 3.000 + 3 = 3.191 тыс. руб.) въ 1907 году не ожидается. Отъ

остальныхъ же поименованныхъ желѣзнодорожныхъ обществъ предвидится поступленіе причитающихся суммъ сполна, всего въ общей сложности 8.159 тыс. руб.

Отдѣльно по категоріямъ обязательныхъ платежей обществъ желѣзныхъ дорогъ поступило въ 1902—1906 г.г. и ожидается въ 1907 году

	1902 г.	1903 г.	1904 г.	1905 г.	1906 г.	1907 г.
	Т ы с я ч и р у б л е й.					
Поступленія въ платежи по облигаціямъ желѣзныхъ дорогъ.	6.304	9.930	8.340	6.385	—	7.650
Проценты и срочное погашеніе по ссудамъ, выданнымъ на сооруженіе желѣзныхъ дорогъ и на производство дополнительныхъ на нихъ работъ	188	1.294	288	18	—	32
Поступленія въ возвратъ долговъ по гарантіи дохода съ облигацій и акцій желѣзныхъ дорогъ.	1.122	1.051	3.329	5.149	—	477
Итого	7.614	12.275	11.957	11.552	6.902	8.159

Сокращеніе предполагаемаго въ 1907 году поступленія обусловливается объясненными выше причинами.

§ 32. **Возвратъ ссудъ и другихъ расходовъ.** Въ это подраздѣленіе росписи зачисляются: 1) платежи по выданнымъ изъ казны ссудамъ и по другимъ долгамъ казнѣ, а именно—по возврату третного жалованья, выдаваемого заимообразно служащимъ при переходѣ на службу въ другія мѣстности, и по возврату ссудъ, выданныхъ изъ бывшихъ кредитныхъ установленій (Сохранимыхъ Казенъ, Заемнаго Банка и др.), и 2) расходы возвратные, оборотнаго характера, въ томъ числѣ: возвратъ суммъ, употребленныхъ нѣкоторыми вѣдомствами на заготовленіе предметовъ для потребностей другихъ вѣдомствъ, возвратъ расходовъ, произведенныхъ изъ казны за счетъ постороннихъ источниковъ (по преимуществу пенсій за счетъ эмеритальныхъ и другихъ капиталовъ), возвратъ произведенныхъ за счетъ частныхъ мѣстъ и лицъ издержекъ, плата за содержаніе и леченіе въ казенныхъ госпиталяхъ и больницахъ, плата за содержаніе и обученіе въ учебныхъ заведеніяхъ, возвратъ суммъ, выписанныхъ въ расходъ и затѣмъ внесенныхъ въ кассы обратно послѣ заключенія смѣтъ, и т. д.

Все подобнаго рода поступленія основаны на расчетахъ казны съ городскими, земскими и сельскими обществами, разными учрежденіями, капиталами и лицами. Исчисленіе этихъ поступленій производится обыкновенно по среднему выводу изъ сложности поступленій за послѣдніе три года.

Возвратныхъ суммъ поступило въ 1902—1906 г.г. и ожидается по проекту росписи 1907 года:

	1902 г.	1903 г.	1904 г.	1905 г.	1906 г.	1907 г.
	Т ы с я ч и р у б л е й.					
Возвратъ ссудъ, выданныхъ изъ казны	8.831	6.703	5.641	4.646	—	5.000
Возвратъ ссудъ, выданныхъ изъ бывшихъ кредитныхъ установлений	637	783	698	384	—	400
Возвратъ третнего жалованья.	931	1.011	1.061	902	—	1.000
Возвратъ разныхъ расходовъ, произведенныхъ за счетъ частныхъ лицъ и мѣстъ.	1.215	2.594	1.656	1.646	—	1.748
Плата за содержаніе и леченіе въ госпиталяхъ и больницахъ.	394	360	346	353	—	349
Плата за содержаніе и обученіе въ учебныхъ заведеніяхъ.	879	939	947	620	—	605
Возвратъ расходовъ, употребленныхъ на заготовленіе предметовъ для потребностей постороннихъ вѣдомствъ.	875	245	398	469	—	365
Возвратъ расходовъ по производству эмеритальныхъ и другихъ пенсій и разныхъ расходовъ за счетъ постороннихъ источниковъ.	14.854	16.211	15.216	17.400	—	17.804
Суммы, возвращенныя въ кассы на возстановленіе кредитовъ послѣ заключенія смѣтъ или безъ указанія кредитовъ, изъ которыхъ онѣ были выписаны въ расходъ.	2.756	3.788	4.711	3.404	—	3.950
Разныя возвратныя поступления.	576	552	450	326	—	478
Итого	31.948	33.186	31.124	30.150	35.153	31.699

Въ общемъ итогѣ предположенное въ 1907 году поступленіе близко къ средней суммѣ поступления за послѣдніе три отчетныхъ года (1903—1905 гг.).

§ 33. Пособія государственному казначейству изъ постороннихъ источниковъ поступаютъ, главнымъ образомъ, на возмѣщеніе издержекъ казны по содержанію такихъ учрежденій и должностныхъ лицъ, расходы на которыя по закону относятся, въ полномъ размѣрѣ или въ части, на счетъ другихъ источниковъ: суммъ Кабинета Его Императорскаго Величества, Главнаго Управленія Удѣловъ, Собственной Его Императорскаго Величества Канцеляріи по Учрежденіямъ Императрицы Маріи, городскихъ, земскихъ и казачьихъ суммъ, специальныхъ, общественныхъ и сословныхъ капиталовъ и другихъ учрежденій и частныхъ лицъ.

По смѣтамъ пособія казнѣ показываются въ точныхъ суммахъ, подлежащихъ поступленію.

Поступило пособій казнѣ въ 1902—1906 г.г. и ожидается по проекту росписи 1907 года:

	1902 г.	1903 г.	1904 г.	1905 г.	1906 г.	1907 г.
	Т ы с я ч и р у б л е й.					
Изъ городскихъ суммъ	5.996	6.770	6.201	5.295	—	7.330
Изъ земскихъ сборовъ	4.811	5.857	5.489	4.206	—	5.333
Изъ суммъ казачьихъ войскъ	1.527	1.591	1.454	1.551	—	1.663
Изъ специальныхъ средствъ и капиталовъ	2.095	2.776	4.138	4.114	—	4.577
Изъ суммъ Великаго Княжества Финляндскаго	797	43	4.802	3.786	—	314
Изъ прочихъ источниковъ	4.721	4.921	5.377	4.909	—	7.143
Итого	19.947	21.958	27.461	23.861	19.779	26.360

Исключительное по размѣру поступленіе пособій въ 1904 г. произошло, главнымъ образомъ, вслѣдствіе уплаты Финляндскимъ правительствомъ 4,7 милл. руб. на возмѣщеніе расходовъ казны по военной части.

§ 34. **Военное вознагражденіе.** По договору ²/₁₄ мая 1882 г. Турецкое правительство обязалось уплатить Россіи 802,5 милл. франковъ (300.937.500 руб.) ежегодными взносами по 350 тыс. турецкихъ лиръ, равныхъ въ русской валютѣ 2.988 тыс. руб. По договору 25 августа 1901 г. Китайское правительство приняло на себя обязательство уплатить Россіи 130.371.000 таможенныхъ ланъ, равныхъ по установленному договоромъ курсу 184.084.000 руб. Въ счетъ этого вознагражденія причитается въ 1907 г. 7.703.000 руб.

Кромѣ того, до 1903 г. поступало отъ Болгаріи вознагражденіе въ возмѣщеніе нашихъ расходовъ по оккупациіи Болгарскаго Княжества въ 1877 и 1878 г.г. Долгъ этотъ окончательно погашенъ въ 1902 году.

Поступило военнаго вознагражденія въ 1902—1906 г.г. и предполагено по проекту росписи 1907 года:

	1902 г.	1903 г.	1904 г.	1905 г.	1906 г.	1907 г.
	Т ы с я ч и р у б л е й.					
Съ Турціи	4.639	4.055	3.771	649	—	2.988
Съ Китая	7.327	3.696	7.954	11.518	—	7.703
Съ Болгаріи	3.600	—	—	—	—	—
Итого	15.566	7.751	11.725	12.167	10.248	10.691

Вознагражденіе съ Китая, распредѣлившись по годамъ неравномѣрно, поступаетъ въ общемъ безнедоимочно. По вознагражденію же съ Турціи образовалась къ 1 января 1906 г., согласно отчету Государственнаго Контроля за 1905 г., недоимка въ 2.625 тыс. руб.

§ 35. Разные мелкіе и случайные доходы, къ которымъ относятся: а) взысканія и штрафы по подрядамъ, поставкамъ и договорамъ съ казною, за неданное и неисправно сданное казенное имущество, за неправильное вчинаніе тяжбъ и исковъ по судебнымъ дѣламъ и за нарушеніе разныхъ уставовъ, законеній и постановленій, кромѣ штрафовъ и взысканій за нарушеніе акцизныхъ и нѣкоторыхъ другихъ уставовъ *); къ той же группѣ доходовъ (взысканій и штрафовъ) принадлежатъ удержанія за излишне полученное денежное довольствіе и по ревизіоннымъ начетамъ; б) недоимки прежнихъ лѣтъ по отмѣненнымъ сборамъ; в) выморочныя имѣнія и капиталы, поступающіе въ казну по выморочному праву, по истеченіи установленнаго давностнаго срока; г) доходъ отъ продажи негоднаго и ненужнаго движимаго казеннаго имущества, и д) случайныя поступления, т. е. суммы, не получившія особаго обозначенія въ системѣ классификаціи нашихъ доходовъ и имѣющія обыкновенно единовременный характеръ.

Поименованныхъ доходовъ поступило въ 1902—1906 г.г. и предположено по проекту росписи 1907 года:

	1902 г.	1903 г.	1904 г.	1905 г.	1906 г.	1907 г.
	Т ы с я ч и р у б л е й.					
Взысканія, штрафы и удержанія по ревизіоннымъ начетамъ	2.594	3.000	2.669	2.826	—	2.884
Недоимки прежнихъ лѣтъ по отмѣненнымъ сборамъ	165	232	275	6	—	2.515
Выморочныя имѣнія и капиталы	1.664	1.400	3.761	1.887	—	1.489
Отъ продажи негоднаго и ненужнаго движимаго имущества.	1.391	1.462	1.223	10.827	—	1.523
Случайныя поступления.	1.621	1.187	1.837	820	—	461
Итого	7.435	7.281	9.765	16.366	14.692	8.872

Значительное увеличеніе случайныхъ доходовъ въ 1905 и 1906 г.г. объясняется тѣмъ, что въ эти два года производилась продажа военнымъ и морскимъ вѣдомствами, за негодностью и ненадобностью, разнаго рода предметовъ, оставшихся отъ войны: лошадей, предметовъ снабженія, старыхъ судовъ и проч. Что же касается 1907 г., то доходы исчислены по соображенію съ ожидаемымъ поступленіемъ, причемъ въ настоящій параграфъ впервые включено поступленіе недоимокъ по отмѣненнымъ выкупнымъ платежамъ (2.500 т. р.), исчислявшееся ранѣе по §§ 28—30 росписи.

*) Акцизные штрафы, какъ было выше объяснено, согласно классификаціи нашихъ доходовъ, исчисляются вмѣстѣ съ налогами, за невзносъ которыхъ они взыскиваются (напр., вмѣстѣ съ сахарнымъ, нефтянымъ, спичечнымъ налогами и т. д.).

Общій итогъ предположенныхъ на 1907 г. обыкновенныхъ доходовъ—2.174.963.544 р.—превышаетъ смѣтное назначеніе по росписи 1906 г. (2.027.858.774 р.) на 147.104.770 р., но оказывается ниже суммы дѣйствительнаго поступленія въ 1906 г. (2.271.239.082 р.) на 96.276 тыс. р. Столь значительное уменьшеніе ожидаемыхъ доходовъ по сравненію съ прошлымъ годомъ объясняется слѣдующими причинами.

Какъ было уже указано, въ числѣ поступившихъ въ 1906 г. доходовъ заключаются окончательно отмѣненные съ 1907 г. (за небольшимъ исключеніемъ) выкупные платежи на сумму 35 милл. руб. Въ проектъ росписи на 1907 г. внесено 3 милл. руб., въ томъ числѣ и ожидаемая къ поступленію недоимка выкупныхъ платежей. Слѣдовательно, поступленіе выкупныхъ платежей въ 1907 г. должно сократиться (35—3) на сумму до 32 милл. руб. Далѣе, нѣкоторые доходы поступили въ 1906 г. въ увеличенномъ противъ нормальнаго размѣрѣ по обстоятельствамъ, которыя въ 1907 г. не могутъ проявиться въ такой же степени. Сюда относится главнымъ образомъ доходъ отъ продажи ненужнаго послѣ войны имущества, случайное поступленіе котораго составило въ 1906 году около 10 милл. руб.

Наконецъ, по нѣкоторымъ видамъ доходовъ поступило въ 1906 г. за счетъ 1905 г. отсроченныхъ суммъ:

Государственнаго промысловаго налога до	2 м. р.
Сахарнаго дохода	15,7 » »
Табачнаго »	3,6 » »
Нефтянаго »	8 » »
Сбора съ пассажировъ и грузовъ, перевозимыхъ въ пассажирскихъ и товаро-пассажирскихъ поѣздахъ.	1,4 » »
Арендной платы съ рыбныхъ промысловъ	0,9 » »
Итого за округленіемъ	
	32 м. р.

Такимъ образомъ, поименованныхъ доходовъ, поступившихъ въ 1906 г. при исключительныхъ условіяхъ, составляется до 42 милл. руб.

Необходимо однако замѣтить, что и по другимъ доходнымъ статьямъ, кромѣ перечисленныхъ, нѣкоторыя суммы поступили въ 1906 г. вмѣсто 1905 г. Обстоятельство это, находящееся въ связи съ происходившими въ концѣ 1905 г. беспорядками и въ частности съ забастовками желѣзнодорож-

ныхъ и почтовыхъ сообщеній, само по себѣ не подлежитъ сомнѣнію, но опредѣлить въ болѣе или менѣе точныхъ цифрахъ суммы, поступившія вмѣсто 1905 г. въ 1906 г., представляется во многихъ случаяхъ невозможнымъ. Такъ, напримѣръ, перерывъ въ концѣ 1905 г. желѣзнодорожныхъ сообщеній остановилъ перевозку грузовъ и пассажировъ; часть этихъ грузовъ была перевезена въ 1906 г. и плата за перевозку ихъ поступила въ казну въ томъ же году; однако, для установленія, насколько вслѣдствіе этого увеличился желѣзнодорожный доходъ 1906 г. за счетъ 1905 г., не имѣется точныхъ данныхъ. Беспорядки и небезпечность сообщеній не могли также не дѣйствовать на плательщиковъ податей и другихъ налоговъ, на сборщиковъ казенныхъ доходовъ и другихъ лицъ, имѣющихъ отношеніе къ казнѣ. Внесеніе въ кассы нѣкоторой части причитавшихся въ концѣ 1905 г. казенныхъ сборовъ было, несомнѣнно, отложено до возстановленія спокойствія и возобновленія правильныхъ сообщеній, которыя послѣдовали въ извѣстной степени лишь въ началѣ 1906 г. Изъ 83 милл. руб., на которые сократились доходы въ ноябрѣ и декабрѣ 1905 г. въ сравненіи съ этими же мѣсяцами 1904 г., извѣстная часть принадлежитъ именно къ такимъ задержаннымъ неблагоприятными условіями сборамъ сроковъ 1905 г., внесеннымъ въ кассы въ слѣдующемъ 1906 году.

Наконецъ, какъ было объяснено, на увеличеніе таможеннаго дохода въ 1906 г. нѣкоторое вліяніе имѣли усиленный привозъ товаровъ изъ-за границы въ началѣ года, до введенія новаго тарифа въ дѣйствіе,—что не можетъ повториться въ текущемъ году,—и оплата залоговъ во взносѣ пошлинъ за 1905 г. въ размѣрѣ, превзошедшемъ на 7 милл. руб. такіе же взносы за предыдущій годъ, поступившіе въ 1905 году.

Изложенныя соображенія, а также постигшія Россію въ 1906 г. вторичный неурожай хлѣбовъ, охватившій огромный раіонъ, заставляютъ соблюдать особую осторожность въ смѣтныхъ предположеніяхъ на 1907 г. Въ виду этого, уменьшеніе ожидаемыхъ въ текущемъ году доходовъ противъ поступленій 1906 г. не можетъ не считаться обязательнымъ при составленіи смѣтныхъ предположеній о доходахъ 1907 года.

Обыкновенные государственные доходы,

поступившіе въ 1902 — 1906 г.г. *) и предполагаемые по проекту росписи на 1907 годъ.

§§ роспис.	Наименованіе доходовъ.	П О С Т У П И Л О.					Предположено по проекту росписи на 1907 г.
		1902 г.	1903 г.	1904 г.	1905 г.	1906 г.	
		Т ы с я ч и р у б л е й.					
	Отдѣлъ I. Прямые налоги.						
1	Налоги поземельные, съ недвижимыхъ имуществъ и подати	49.801	49.884	49.527	45.316	60.545	60.236
2	Государственный промысловый налогъ	65.933	67.590	67.027	62.048	82.260	77.052
3	Сборъ съ доходовъ отъ денежныхъ капиталовъ	17.347	17.757	18.325	19.532	19.857	20.547
		133.081	135.231	134.879	126.896	162.662	157.835
	Отдѣлъ II. Косвенные налоги.						
4	Сборы съ питей	39.085	34.173	29.794	29.771	39.157	32.917
5	Табачный доходъ	45.374	49.028	48.719	46.586	59.786	49.423
6	Сахарный доходъ	81.277	75.542	78.817	78.734	108.959	101.964
7	Нефтяной доходъ	29.649	31.967	34.785	29.948	29.849	34.953
8	Спичечный доходъ	8.163	8.074	7.672	10.820	14.983	13.352
9	Таможенный доходъ	224.990	241.466	218.794	212.795	243.149	224.255
		428.538	440.250	418.581	408.654	495.883	456.864
	Отдѣлъ III. Пошлины.						
10	Гербовыя, судебныя, канцелярскія и съ записи документовъ	45.112	48.981	48.377	46.887	53.803	51.914
11	Съ переходящихъ имуществъ	23.761	24.665	22.750	20.423	21.973	23.100
—	Съ паспортовъ	62	—	—	—	—	—
12	Съ товаровъ и судовъ въ портахъ	3.992	3.530	3.493	3.006	3.236	2.858
13	Съ пассажировъ и грузовъ, перевозимыхъ по желѣзнымъ дорогамъ въ пассажирскихъ и товаро-пассажирскихъ поѣздахъ	15.589	16.739	17.054	15.632	18.589	18.200
14	Съ застрахованныхъ отъ огня имуществъ	4.137	4.116	4.258	4.294	4.583	4.300
15	Пошлины разныхъ наименованій	8.432	9.259	8.317	9.753	10.567	8.909
		101.085	107.290	104.249	99.995	112.751	109.281
	Отдѣлъ IV. Правительственныя регалии.						
16	Горный доходъ	2.720	347	196	63	35	244
17	Монетный доходъ	3.650	5.570	4.374	5.099	5.257	6.902
18	Почтовый доходъ	34.431	36.677	40.807	43.184	45.778	47.957
19	Телеграфный и телефонный доходы	20.445	21.597	25.575	28.057	28.258	28.390
20	Доходъ отъ казенной винной операціи	484.558	542.288	543.484	609.365	697.543	673.050
		545.804	606.479	614.436	685.768	776.871	756.543

*) Свѣдѣнія о поступленіи доходовъ извлечены: за 1902—1905 г.г. изъ отчетовъ Государственнаго Контроля объ исполненіи росписей и финансовыхъ смѣтъ и за 1906 г. изъ предварительной кассовой отчетности, полученной Министерствомъ Финансовъ.

№ росписи.	Наименованіе доходовъ.	П О С Т У П И Л О.					Предположено по проекту росписи на 1907 г.
		1902 г.	1903 г.	1904 г.	1905 г.	1906 г.	
		Т ы с я ч и р у б л е й.					
	Отдѣлъ V. Казенные имущества и капиталы.						
21	Оброчныя статьи и промыслы	25.164	24.419	24.446	26.824	21.933	24.740
22	Лѣсной доходъ	58.219	62.051	60.053	52.102	57.836	54.314
23	Казенныя желѣзныя дороги	407.912	453.354	454.588	431.503	491.137	489.000
24	Казенныя заводы, техническія заведенія и склады	13.581	11.365	12.522	15.438	11.819	15.434
25	Прибыли отъ принадлежащихъ казнѣ капиталовъ и отъ банковыхъ операцій	17.387	17.104	17.709	23.622	17.436	23.500
26	Прибыли отъ участія казны въ доходахъ частныхъ желѣзныхъ дорогъ	1.453	2.363	2.334	3.560	407	659
		523.716	570.656	571.652	553.049	600.568	607.647
	Отдѣлъ VI. Отчужденіе государственныхъ имуществъ.						
27	Доходъ отъ продажи недвижимыхъ имуществъ	929	658	818	674	736	504
	Отдѣлъ VII. Выкупные платежи.						
28	Съ бывшихъ помѣщичьихъ крестьянъ	38.669	38.105	35.204	24.369	16.818	508
29	Съ бывшихъ удѣльныхъ крестьянъ	2.678	2.639	2.467	1.611	643	
30	Съ бывшихъ государственныхъ крестьянъ	48.394	48.041	43.943	29.446	17.533	
		89.741	88.785	81.614	55.426	34.994	508
	Отдѣлъ VIII. Возмѣщеніе расходовъ государственнаго казначейства.						
31	Обязательныя платежи обществъ желѣзныхъ дорогъ	7.614	12.276	11.957	11.552	6.902	8.159
32	Возвратъ ссудъ и другихъ расходовъ	31.948	33.186	31.124	30.150	35.153	31.699
33	Пособія государственному казначейству изъ постороннихъ источниковъ	19.947	21.958	27.461	23.861	19.779	26.360
34	Военное вознагражденіе	15.566	7.751	11.725	12.167	10.248	10.691
		75.075	75.171	82.267	77.730	72.082	76.909
	Отдѣлъ IX. Доходы разнаго рода.						
35	Разные мелкіе и случайные доходы	7.435	7.281	9.765	16.366	14.692	8.872
	Итого	1.905.404	2.031.801	2.018.261	2.024.558	2.271.239	2.174.963

Б. Обыкновенные расходы.

Смѣты расходовъ на 1907 годъ составлены по новой классификаціи, вслѣдствіе чего потребовались не только измѣненія въ распредѣленіи кредитовъ между подраздѣленіями въ предѣлахъ каждой смѣты, но и перенесеніе нѣкоторыхъ кредитовъ изъ однѣхъ смѣтъ въ другія съ цѣлью сосредоточенія ихъ въ распоряженіи учреждений, къ вѣдѣнію которыхъ они по существу своему принадлежатъ. Такъ, на примѣръ, находившіеся во многихъ смѣтахъ кредиты на выдачу ежегодныхъ пособій благотворительнымъ, эмеритальнымъ и другимъ спеціальнымъ капиталамъ въ возмѣщеніе убытковъ, понесенныхъ ими вслѣдствіе установленія 5% сбора съ доходовъ отъ процентныхъ бумагъ, съ 1907 года сосредоточены въ смѣтѣ Особенной Канцеляріи по Кредитной Части; кредиты на выдачу пособій на воспитаніе дѣтей лицъ, служившихъ въ разныхъ вѣдомствахъ, входившіе въ составъ смѣты Департамента Государственнаго Казначейства, перенесены въ смѣты тѣхъ вѣдомствъ, по которымъ эти чиновники служили, и т. д. Для облегченія сравненія, смѣтныя назначенія минувшаго года показаны по смѣтамъ 1907 года также съ распредѣленіемъ ихъ по новой классификаціи расходовъ, причемъ кредиты, перенесенные въ 1907 году изъ однѣхъ смѣтъ въ другія, показаны перенесенными также и по графѣ 1906 года.

Относительно свѣдѣній объ исполненіи расходовъ за 1902—1906 г. г. слѣдуетъ замѣтить, что отчеты Государственнаго Контроля объ исполненіи расходныхъ росписей за 1902—1905 г. г. составлены по прежней классификаціи расходовъ. Поэтому въ приведенныхъ ниже таблицахъ дается сравненіе обыкновенныхъ расходовъ, предположенныхъ на 1907 г., во всѣхъ подробностяхъ только съ назначеніями по росписи 1906 г., при полной аналогіи тѣхъ и другихъ въ смѣтной номенклатурѣ согласно составленнымъ вѣдомствами смѣтамъ; для сравненія же ихъ съ расходами предыдущихъ лѣтъ приведены общіе итоги расходовъ, произведенныхъ въ 1902—1905 г. г. по каждому вѣдомству, съ поправкою противъ отчете-

товъ Государственнаго Контроля на суммы, перенесенныя изъ однѣхъ смѣтъ въ другія. Такимъ образомъ, по общимъ своимъ итогамъ расходы за всѣ пять лѣтъ (1092—1906) соотвѣтствуютъ новому распредѣленію расходовъ по вѣдомствамъ, принятому въ смѣтахъ 1907 года.

Что касается болѣе подробнаго распредѣленія расходовъ за 1902—1905 г.г. по новой классификаціи, въ отдѣльности по каждому вѣдомству, то для выполненія этой работы потребовалось бы пересоставленіе отчетовъ Государственнаго Контроля за означенные четыре года по оправдательнымъ документамъ, хранящимся на мѣстахъ, въ контрольныхъ палатахъ. Болѣе подробныя сравнительныя данныя сообщаются въ тѣхъ случаяхъ, когда оказалось возможнымъ извлечь ихъ изъ отчетовъ безъ особенно сложныхъ работъ.

Исчисленіе кредитовъ за 1906 и 1907 г.г. по отдѣламъ новой классификаціи расходовъ видно изъ слѣдующей таблицы:

*Обыкновенные государственные расходы *)*.

	Назначено по росписи 1906 г.	Предположено по проекту росписи 1907 г.
Въ милліонахъ рублей.		
Императорскій Дворъ	16,4	16,4
Вышія государственныя учрежденія . . .	7,1	8,6
Церковное управленіе и духовенство . . .	30,9	31,2
Гражданское управленіе	424,2	461,4
Оборона государства	470,6	457,4
Казенныя операціи:		
Казенная продажа питей	175,7	217,1
Казенныя желѣзныя дороги	442,7	471,5
Другія операціи	31,7	29,5
	650,1	718,1
Государственные займы	335,1	380,7
Расходы по пенсіонному обезпеченію служащихъ и аренды	86,0	87,3
Невыполненные расходы прежнихъ лѣтъ .	2,3	2,0
Расходы, не предусмотрѣнные смѣтами .	10,0	10,0
Всего	2.032,7 **)	2.173,1

*) Какъ объяснено на стр. 35, всѣ приведенныя въ настоящей запискѣ данныя о расходахъ, произведенныхъ въ 1902—1905 г.г., извлечены изъ отчетовъ Государственнаго Контроля за эти годы; расходы же за 1906 г. показаны согласно назначенію росписи.

**) По росписи 1906 г. было назначено на обыкновенные расходы 2.018,1 м. р. и на чрезвычайные 492,9 м. р. Сообразно съ новымъ распредѣленіемъ кредитовъ по смѣтамъ 1907 г., къ первой суммѣ прибавлены перенесенныя изъ отдѣла чрезвычайныхъ расходовъ 17,6 м. р., а изъ обыкновенныхъ расходовъ исключены и перенесены въ отдѣлъ чрезвычайныхъ расходовъ 3 м. р. Съ этими измѣненіями, сдѣланными для соотвѣтствія съ росписью 1907 г., образовалось обыкновенныхъ расходовъ по назначенію росписи 1906 г. 2.032,7 м. р. и чрезвычайныхъ 478,3 м. р.

Приведенная таблица показывает, что внесенные въ проектъ росписи 1907 года расходы распределяются по своему назначенію слѣдующимъ образомъ:

1. Платежи по займамъ	380,7 м. р.	17,6%
2. Оборона государства	457,4 » »	21 %
3. Казенныя операціи	718,1 » »	33 %
4. Управление и прочіе расходы	616,9 » »	28,4%
	2.173,1 м. р.	

Въ теченіе періода времени съ 1902 года обыкновенные расходы ежегодно увеличивались въ слѣдующихъ размѣрахъ:

	Израсходо- вано, въ милл. руб.	Увеличилось въ сравненіи съ предыдущимъ годомъ. На сумму въ % милл. руб. возрастанія.	
1902 г.	1.802,1	—	—
1903 »	1.883,0	80,9	4,5%
1904 »	1.906,8	23,8	1,3%
1905 »	1.925,2	18,4	1,0%
1906 »	2.050,4 *)	125,2	6,5%
1907 »	2.173,1**)	122,7	6,0%

Какъ видно изъ таблицы, въ періодъ войны съ Японіей расходы сдерживались, повышаясь въ весьма незначительныхъ размѣрахъ. Эта сдержанность продолжается и по настоящее время, и если расходы по исполненію росписи на 1906 годъ увеличились противъ 1905 года на 125,2 м. р., то большая часть этой прибавки приходится на платежи по новымъ займамъ, а также на увеличеніе расходовъ по эксплуатаціи казенныхъ желѣзныхъ дорогъ и по казенной винной монополіи. Увеличеніе расходовъ по двумъ послѣднимъ операціямъ съ избыткомъ покрывается возрастаніемъ доходовъ по нимъ. По проекту росписи на 1907 г. увеличеніе противъ дѣйствительнаго исполненія росписи 1906 года предположено почти на такую же сумму, а именно—122,7 м. р., и по большей части на тѣ же потребности, т. е. на платежи по займамъ, на расходы по казеннымъ желѣзнымъ дорогамъ и по казенной винной операціи.

*) По предварительнымъ кассовымъ свѣдѣніямъ Министерства Финансовъ объ исполненіи росписи 1906 года.

***) По проекту росписи.

При сопоставленіи показаннаго движенія обыкновенныхъ расходовъ съ движеніемъ обыкновенныхъ доходовъ съ 1902 г. получаются слѣдующіе выводы:

	Доходы въ милл. руб.	Увеличеніе и уменьшеніе доходовъ.		Расходы въ милл. руб.	Увеличеніе расходовъ.	
		На сумму въ милл. руб.	% увеличенія и уменьше- нія.		На сумму въ милл. руб.	% увеличе- нія.
1902 г.	1.905,4	—	—	1.802,1	—	—
1903 »	2.031,8	+126,4	+ 6,7%	1.883,0	+ 80,9	4,5%
1904 »	2.018,8	— 13,5	— 0,6%	1.906,8	+ 23,8	1,3%
1905 »	2.024,5	+ 6,2	+ 0,3%	1.925,2	+ 18,4	1,0%
1906 »	2.271,2	+246,7	+12,2%	2.050,4	+125,2	6,5%
1907 »	2.175,0	— 96,2	— 4,2%	2.173,1	+122,7	6,0%

Обращаясь къ смѣтамъ отдѣльныхъ вѣдомствъ, Министръ Финансовъ считаетъ долгомъ объяснить слѣдующее.

1. **Министерство Императорскаго Двора** получаетъ изъ государственнаго казначейства необходимыя суммы, во-первыхъ, собственно на расходы Министерства, къ которымъ принадлежитъ содержаніе Особъ Императорской Фамиліи и учрежденій Министерства Двора, и, во-вторыхъ, на содержаніе состоящихъ въ вѣдѣніи того же Министерства Императорскихъ театровъ, театральныхъ училищъ, Императорской Академіи Художествъ, Императорской Археологической Коммисіи и Музея Императора Александра III.

На расходы Министерства Императорскаго Двора было отпущено въ 1902 — 1905 г.г. и внесено въ росписи 1906 и 1907 г.г.:

	1906 г.	1907 г.
	Тысячи рублей.	
Расходы Министерства Императорскаго Двора	12.781	12.781
Содержаніе состоящихъ въ вѣдѣніи Министерства Императорскихъ театровъ съ ихъ училищами, Академіи Художествъ, Археологической Коммисіи и Музея Императора Александра III	3.578	3.578
Итого	16.359	16.359

Исполнено расходовъ.	{ 1905 г.	16.537 тыс. руб.
	{ 1904 »	15.355 » »
	{ 1903 »	15.941 » »
	{ 1902 »	17.528 » »

Включенная въ проектъ росписи 1907 года сумма — 16.359.595 р. равняется въ точности назначенію на расходы Министерства Императорскаго Двора по росписи 1906 г.

2. **Государственный Совѣтъ.** Въ смѣтѣ расходовъ Государственнаго Совѣта заключаются кредиты на содержаніе чле-

новъ Совѣта по назначенію, на суточное и путевое довольствіе членовъ Совѣта по выборамъ, а также на уплату за наемъ и освѣщеніе помѣщенія для засѣданій Общаго Собранія Государственнаго Совѣта.

На содержаніе Государственнаго Совѣта израсходовано въ 1902—1905 г.г., ассигновано по росписи 1906 г. и внесено въ проектъ росписи 1907 года:

1902 г.	916 тыс. р.
1903 »	1.007 » »
1904 »	1.030 » »
1905 »	1.227 » »
1906 »	1.286 » »
1907 »	2.033 » »

Внесенная въ проектъ росписи сумма 2.033.548 р. превышаетъ ассигнованіе по росписи 1906 г. (1.286.422 р.) на 747.126 руб. Эта разность объясняется, главнымъ образомъ, включеніемъ въ смѣту новыхъ кредитовъ на выдачу суточного и путевого довольствія членамъ Совѣта по выборамъ.

3. Государственная Дума. На расходы по Государственной Думѣ въ роспись 1906 года внесено было по приближительному разсчету 1.800.000 р. Смѣтное назначеніе на тотъ же предметъ въ 1907 г. опредѣлено въ 1.945.000 р., болѣе на 145.000 р. Въ суммѣ 1.945.000 р. заключаются расходы на суточное довольствіе и возмѣщеніе путевыхъ издержекъ членовъ Думы (1.307 тыс. р.), на содержаніе Канцеляріи Думы съ состоящими при ней лицами и хозяйственные расходы (450 тыс. р.) и расходы по содержанію занимаемаго Думою въ Таврическомъ Дворцѣ помѣщенія (188 тыс. р.).

4. Государственная Канцелярія. Въ смѣту Государственной Канцеляріи входятъ кредиты: 1) на содержаніе Государственнаго Секретаря, его Товарища и Государственной Канцеляріи; 2) на содержаніе и ремонтъ состоящихъ въ вѣдѣніи Канцеляріи зданій; 3) на содержаніе и операціонные расходы Государственной Типографіи и 4) на уплату кассѣ Министерства Императорскаго Двора по 180 т. р. въ годъ за приобрѣтенный въ 1884 году для высшихъ государственныхъ учрежденій Маріинскій Дворецъ съ разсрочкою платежа.

На означенные предметы израсходовано въ 1902—1905 г.г., ассигновано по росписи 1906 года и внесено въ проектъ росписи 1907 года:

	1906 г.	1907 г.	Болѣе.
	Тысячи рублей.		
Содержаніе Государственной Канцеляріи	608	656	48
Расходы по Государственной Типографіи.	358	723	365
Сооруженіе и ремонтъ зданій.	205	205	—
Итого	1.171	1.584	413

Исполнено расходовъ.	{	1905 г.	1.656 тыс. руб.
		1904 »	1.229 » »
		1903 »	1.295 » »
		1902 »	1.096 » »

Расходы по содержанію Государственной Канцеляріи въ 1907 г. увеличены противъ росписи 1906 г. на 48 т. р., главнымъ образомъ, отъ включенія предусмотрѣнныхъ ст. 112 Учрежденія Государственнаго Совѣта издержекъ на вознагражденіе присяжныхъ стенографовъ. Увеличеніе расходовъ по Государственной Типографіи на 365 тыс. р. вызывается преимущественно предстоящимъ расширеніемъ дѣятельности Типографіи по исполненію работъ для Государственнаго Совѣта и Государственной Думы. Прочіе расходы внесены въ смѣту на основаніи штатовъ и особыхъ Высочайшихъ повелѣній, за исключеніемъ нѣкоторыхъ хозяйственныхъ издержекъ, размѣръ которыхъ опредѣленъ по дѣйствительной надобности.

5. **Канцелярія Совѣта Министровъ** преобразована изъ Канцеляріи Комитета Министровъ согласно Именному Высочайшему указу Правительствующему Сенату 23 апрѣля 1906 г. На ея содержаніе внесено въ проектъ росписи 150.099 р., менѣе въ сравненіи съ содержаніемъ Канцеляріи Комитета Министровъ по росписи 1906 г. (178.101 р.) на 28.002 р.

6. **Собственная Его Императорскаго Величества Канцелярія.** Въ смѣту Канцеляріи въ настоящее время входятъ, на основаніи Высочайше утвержденныхъ штатовъ и особыхъ Высочайшихъ повелѣній, кредиты на содержаніе Канцеляріи, на расходы по непосредственному Его Императорскаго Величества распоряженію и на выдачу пособія по содержанію пріюта имени въ Бозѣ почившей Великой Княгини Екатерины Михайловны.

Израсходовано въ 1902—1905 г.г., ассигновано по росписи 1906 г. и внесено въ проектъ росписи 1907 года:

	1906 г.	1907 г.
	Тысячи рублей.	
Содержаніе Канцеляріи	227	227
На расходы по непосредственному Его Императорскаго Величества распоряженію	500	500
Пособіе на содержаніе пріюта	14	14
Итого	741	741

Исполнено расходовъ.	{	1905 г.	752 тыс. руб.
		1904 »	866 » »
		1903 »	861 » »
		1902 »	963 » »

Итогъ расходовъ по смѣтѣ Собственной Его Императорскаго Величества Канцеляріи на 1907 г. — 741.703 р. равняется назначенію по росписи 1906 года.

7. Канцелярія Его Императорскаго Величества по принятію прошеній. Въ смѣтѣ Канцеляріи, кромѣ ея содержанія, заключается кредитъ на выдачу просителямъ пособій по Высочайшимъ повелѣніямъ.

Израсходовано въ 1902 — 1905 г.г., ассигновано по росписи 1906 г. и внесено въ проектъ росписи 1907 года:

	1906 г.	1907 г.
	Тысячи рублей.	
Содержаніе Канцеляріи	263	263
На выдачу пособій по всеподданнѣйшимъ прошеніямъ	267	267
Итого	530	530

Исполнено расходовъ.	{	1905 г.	578 тыс. руб.
		1904 »	614 » »
		1903 »	489 » »
		1902 »	531 » »

Внесенная въ проектъ росписи 1907 г., на основаніи Высочайше утвержденнаго штата по собыхъ Высочайшихъ повелѣній, сумма 530.358 р. менѣ назначенія на 1906 г. (530.483 р.) на 125 р.

8. Вѣдомство Святѣйшаго Синода. Въ смѣтѣ этого вѣдомства исчисляются кредиты: а) на содержаніе церковнаго управленія—центрального и мѣстнаго; б) на содержаніе духовенства: епархіальныхъ преосвященныхъ и викарныхъ епископовъ, архіерейскихъ домовъ, кафедральныхъ соборовъ, монастырей, городского и сельскаго духовенства, миссій, миссіонеровъ и православныхъ духовныхъ учрежденій за границею; в) на духовно-учебныя заведенія и церковныя школы; г) на церковно-строительныя потребности; д) на выдачу пособій обществамъ, преслѣдующимъ духовно-нравственныя задачи и е) на отпускъ вознагражденія церковнымъ причтамъ, монастырямъ и спеціальнымъ средствамъ Св. Синода за переданныя въ казну имѣнія и по другимъ случаямъ. Кредиты внесены въ смѣту на основаніи Высочайше утвержденныхъ штатовъ и другихъ узаконеній, за исключеніемъ нѣкоторыхъ, исчисляемыхъ по трехлѣтней сложности.

Израсходовано по вѣдомству Св. Синода въ 1902—1905 г.г., ассигновано по росписи 1906 г. и внесено въ проектъ росписи 1907 года:

	1906 г.	1907 г.	Болѣе. Менѣе.	
	Тысячи рублей.			
Расходы управленія центрального и мѣстнаго . . .	2.034	2.025	—	9
Содержаніе духовенства	13.729	13.922	193	—
Духовно-учебныя заведенія и церковныя школы . .	12.184	12.167	—	17
Сооруженіе и ремонтъ церковныхъ зданій	696	646	—	50
Пособія и вознагражденіе	374	540	166	—
Итого	29.017	29.300	283	—

Исполнено расходовъ.	1905 г.	28.944 тыс. руб.
	1904 »	29.062 » »
	1903 »	28.517 » »
	1902 »	28.164 » »

Расходъ по проекту росписи на 1907 г. (29.300.213 р.) увеличенъ въ сравненіи съ назначеніемъ на 1906 годъ (29.017.330 р.) на 282.883 р. Это увеличеніе произошло отъ включенія въ смѣту: а) вознагражденія въ 164.619 р., подлежащаго, на основаніи Высочайше утвержденнаго 22 апрѣля 1906 г. мнѣнія Государственнаго Совѣта, ежегодному перечисленію въ спеціальныя средства Св. Синода взамѣнъ дохода съ переданнаго заимообразно въ казну запасно-строительнаго капитала духовенства западныхъ епархій, и б) условнаго кредита въ 200 тыс. руб. на усиленіе средствъ по содержанію городского и сельскаго духовенства. Съ другой стороны, исключены изъ смѣты, за истеченіемъ срока назначенія, 50.000 р. на церковныя постройки въ Рижской епархіи и 34.109 р., составляющіе дополнительный вычетъ съ содержанія служащихъ въ пенсіонный капиталъ согласно закону 13 апрѣля 1905 года.

9. Министерство Внутреннихъ Дѣлъ вѣдаетъ весьма разнообразными частями управленія, въ виду чего расходныя смѣты его заключаютъ въ себѣ кредиты, относящіеся ко многимъ группамъ классификаціи расходовъ; большинство этихъ кредитовъ носитъ штатный характеръ, причемъ размѣръ ихъ опредѣляется на основаніи издаваемыхъ въ разное время штатовъ и особыхъ узаконеній. Кромѣ общеадминистративныхъ органовъ центрального и губернскаго управленія, въ вѣдѣніи Министерства Внутреннихъ Дѣлъ находятся: полиція, врачебное и ветеринарное управленіе, учрежденія по крестьянскимъ дѣламъ, почтово-телеграфная часть, нѣкоторыя ученныя и учебныя учрежденія, церковное управленіе и духовенство иностранныхъ исповѣданій, межевыя работы по поземель-

ному устройству сельскаго населенія. Кромѣ того, къ вѣдѣнію Министерства Внутреннихъ Дѣлъ относится пріемъ на службу новобранцевъ, расходы по которому принадлежатъ къ издержкамъ по оборонѣ государства.

Израсходовано по названному вѣдомству въ 1902—1905 г.г., ассигновано по росписи 1906 г. и внесено въ проектъ росписи 1907 года:

	1906 г.	1907 г.	Болѣе.	Менѣе.
	Тысячи рублей.			
Общіе расходы управленія	15.336	15.542	206	—
Учрежденія по крестьянскимъ дѣламъ	10.363	10.373	10	—
Полиція	52.463	57.488	5.025	—
Врачебное и ветеринарное управленіе.	4.468	4.866	398	—
Содержаніе ученыхъ и учебныхъ учреждений и пособія по художественной части.	908	880	—	28
Церковное управленіе и духовенство иностранныхъ исповѣданій.	1.730	1.727	—	3
Расходы по оборонѣ государства (по призыву новобранцевъ).	2.240	2.180	—	60
Почта, телеграфъ и телефонъ	42.076	43.960	1.884	—
Сооруженіе и ремонтъ зданій	1.242	806	—	436
Прочіе расходы вѣдомства	641	585	—	56
Итого.	131.467	138.407	6.940	—
Исполнено расходовъ.	{ 1905 г. 112.729 тыс. руб. { 1904 » 105.660 » » { 1903 » 100.261 » » { 1902 » 94.078 » »			

Увеличеніе расходовъ Министерства Внутреннихъ Дѣлъ въ 1907 году предположено на 6.940.444 руб. (138.407.554 р. противъ 131.467.110 руб., назначенныхъ на 1906 годъ).

Наибольшую часть упомянутого увеличенія, а именно 3.463.431 руб., составляютъ кредиты на содержаніе полицейской стражи во внутреннихъ губерніяхъ Имперіи, включенные въ проектъ росписи на основаніи Высочайше утвержденныхъ 9 и 27 февраля 1906 года мѣній Государственнаго Совѣта.

Первоначальное учрежденіе названной стражи относится къ 1903 году, когда эта стража была введена въ 15 губерніяхъ Европейской Россіи. Дальнѣйшее распространеніе этой мѣры на остальные губерніи Имперіи, управляемые по общему учрежденію, вызывало соответственныя увеличенія ассигнованій на указанный предметъ. Кромѣ того, въ 1906 г. послѣдовало значительное усиленіе коннаго состава стражи. За невнесеніемъ, однако, необходимыхъ на это кредитовъ въ смѣту Министерства Внутреннихъ Дѣлъ, содержаніе конно-

полицейской стражи производилось въ минувшемъ году за счетъ послѣдовавшихъ, согласно Высочайше утвержденному 22 апрѣля 1906 г. мнѣнію Государственнаго Совѣта, сокращеній въ разныхъ ассигнованіяхъ по росписи. Такимъ образомъ, испрашиваемый по смѣтѣ Министерства Внутреннихъ Дѣлъ расходъ въ 3.463.431 р. не представляется по существу новымъ, а лишь вносится въ роспись въ видѣ особаго установленнаго закономъ ассигнованія.

Большинство прочихъ ассигнованій, впервые включаемыхъ въ смѣту Министерства Внутреннихъ Дѣлъ на 1907 годъ, относится къ той же категоріи издержекъ на мѣропріятія, уже разрѣшенныя въ законодательномъ порядкѣ и получившія осуществленіе въ минувшемъ году за счетъ остатковъ по росписи. Въ числѣ ихъ заключаются кредиты: на содержаніе земской стражи въ губерніяхъ Царства Польскаго (624 тыс. руб.) и городской полиціи въ Баку (326 тыс. руб.), Варшавѣ (165 тыс. руб.), Москвѣ (110 тыс. руб.) и нѣкоторыхъ другихъ городахъ, на усиленіе средствъ учреждений по дѣламъ печати (150 т. р.), на содержаніе Прибалтійскаго, Южнаго Горнозаводскаго и Кронштадтскаго генераль-губернаторствъ и Бакинскаго градоначальства (209 т. р.), на содержаніе врачебныхъ и врачебно-наблюдательныхъ учреждений (148 т. р.), какъ-то: Ортопедическаго института въ С.-Петербургѣ, Красноводской врачебно-наблюдательной станціи, а также нѣкоторые другіе расходы.

Въ число новыхъ расходовъ включенъ кредитъ въ 188 т. руб. на содержаніе полиціи, учреждаемой, на основаніи ст. ст. 656 и 657 и прим. къ ст. 658 тома II Св. Зак., по желанію частныхъ лицъ и учреждений. Расходъ этотъ возмѣщается равнымъ поступленіемъ въ доходы государственнаго казначейства отъ этихъ лицъ и учреждений.

Расходы почтово-телеграфнаго вѣдомства увеличились противъ 1906 года на 1.531.723 рубля. Это увеличеніе объясняется необходимостью поддерживать средства этого вѣдомства въ соотвѣтствіи съ развитіемъ почтово-телеграфнаго дѣла.

Наибольшимъ по размѣру кредитомъ, повліявшимъ на указанный итогъ превышенія, является шестипроцентная надбавка къ назначеніямъ 1906 года на содержаніе мѣстныхъ почтово-телеграфныхъ учреждений, исчисленная въ суммѣ 1.369 тыс. руб.

Въ 1894 году впервые было установлено начисленіе по смѣтамъ почтово-телеграфнаго вѣдомства на каждый годъ процентныхъ надбавокъ на кредитъ, назначенный на содержаніе мѣстныхъ почтово-телеграфныхъ учрежденій по смѣтѣ предшествовавшаго года, съ цѣлью обезпечить непрерывное развитіе этихъ учрежденій. Начисленіе это составляло вначалѣ 3½%, затѣмъ, согласно Высочайше утвержденному 8 декабря 1902 года мнѣнію Государственнаго Совѣта, было увеличено до 4% и, наконецъ, по Высочайше утвержденному 28 ноября 1905 года мнѣнію Государственнаго Совѣта доведено до 6%. Кредитъ этотъ предназначается на открытіе новыхъ учрежденій и расширеніе операцій въ существующихъ, причемъ за счетъ его производятся расходы по выдачѣ личному составу жалованья и столовыхъ денегъ и по удовлетворенію канцелярскихъ и хозяйственныхъ потребностей мѣстныхъ почтово-телеграфныхъ учрежденій.

Въ соотвѣтствіи съ возрастаніемъ числа почтово-телеграфныхъ чиновъ увеличенъ по проекту росписи кредитъ на выдачу имъ квартирныхъ денегъ въ суммѣ 201 т. рублей, согласно Высочайше утвержденному 8 іюня 1901 года мнѣнію Государственнаго Совѣта.

Затѣмъ, на основаніи Высочайше утвержденнаго 14 марта 1905 года мнѣнія Государственнаго Совѣта, увеличенъ на 99 т. руб. кредитъ на расходы, покрывавшіеся до того времени за счетъ специальныхъ сборовъ почтово-телеграфнаго вѣдомства. Сборы эти, получавшіеся отъ платы за билеты на полученіе корреспонденціи за пользованіе именными ящиками, за доставку на домъ денежныхъ пакетовъ и корреспонденціи съ наложеннымъ платежемъ, за сургучъ, бичевку и другіе предметы укупорки почтовыхъ отправленій, расходовались до 1905 года непосредственно на разныя потребности вѣдомства, какъ-то на усиленіе средствъ мѣстныхъ учрежденій, на улучшеніе быта служащихъ и т. п. Съ 1905 года сборы эти зачисляются въ доходъ казны, съ отпускомъ, взамѣнъ того, равнаго кредита по финансовой смѣтѣ, и расходуются на удовлетвореніе тѣхъ же самыхъ потребностей, какъ и раньше. Такимъ образомъ, указанное увеличеніе кредита на 99 т. р. возмѣщается возрастаніемъ дохода казны на равную сумму.

Далѣе, къ условному отпуску и въ порядкѣ ст. 87 основныхъ законовъ, согласно вносимымъ въ Государственную Думу осо-

бымъ представленіямъ, испрашивается по общей части Министерства Внутреннихъ Дѣлъ 783 т. рублей и по почтово-телеграфной части 302 т. руб., итого 1.085 т. руб.

Значительная часть упомянутыхъ ассигнованій, а именно до 500 т. руб., составляетъ дальнѣйшее продленіе производимыхъ нынѣ отпусковъ вслѣдствіе истеченія сроковъ ихъ назначенія. Сюда относятся кредиты: на усиленіе канцелярскихъ средствъ мѣстныхъ продовольственныхъ учрежденій, возмѣщаемый изъ общаго по Имперіи продовольственнаго капитала (220 т. руб.); на продолженіе работъ по устройству Амурской колесной дороги, имѣющей важное значеніе не только какъ средство сообщенія на нашей дальневосточной окраинѣ, но и какъ предметъ для занятія работами каторжныхъ арестантовъ (150 т. руб.); на выдачу пособій городамъ Закавказскаго края, въ возмѣщеніе издержекъ, производимыхъ ими по выполненію воинской квартирной повинности (93 т. р.) и другіе менѣе значительные расходы.

Въ числѣ совершенно новыхъ, включаемыхъ въ роспись впервые, ассигнованій заключается кредитъ въ 233 т. руб. на содержаніе Московской окружной лечебницы для душевнобольныхъ, внесенный на основаніи ст. 87 основныхъ законовъ. Открытіе этой лечебницы вызвано крайнею необходимостью увеличенія числа психіатрическихъ заведеній.

Стремленіе правительства улучшить матеріальное обезпеченіе служащихъ вызвало внесеніе въ смѣту почтово-телеграфнаго вѣдомства условныхъ кредитовъ на увеличеніе въ мѣстныхъ почтово-телеграфныхъ учрежденіяхъ числа чиновъ высшихъ окладовъ, съ соотвѣтственнымъ уменьшеніемъ числа низшихъ, и на повышеніе окладовъ содержанія нижнимъ служащимъ почтово-телеграфнаго вѣдомства, какъ-то: почталіонамъ, рассыльнымъ и другимъ. Кредиты эти, предполагаемые къ расходованію съ 1 сентября 1907 года, опредѣлены по расчету на 4 мѣсяца — первый въ 214 т. руб. и второй въ 84 т. руб.

Изъ числа кредитовъ, исчисленныхъ, согласно смѣтнымъ правиламъ, по соображенію съ дѣйствительною потребностью, предполагается увеличить ассигнованія на перевозку почтъ на 100 т. руб. и на содержаніе почтовыхъ станцій на 155 т. р., а также на нѣкоторыя другія менѣе значительныя потребности въ общей сложности до 150 т. руб.

Сокращены кредиты: по постройкѣ и ремонту зданій на 436 т. р., по устройству и ремонту телеграфныхъ линій на 249 т. р., по заготовкѣ знаковъ почтовой оплаты на 170 т. р., по призыву новобранцевъ на 60 т. р. и другіе.

10. **Министерство Финансовъ.** Расходы Министерства Финансовъ раздѣляются на общіе и операціонные. Изъ общихъ или административныхъ [наиболѣе значительны расходы по содержанию мѣстныхъ органовъ Министерства: казенныхъ палатъ, казначействъ, податныхъ инспекторовъ, чиновъ акцизнаго вѣдомства, таможенныхъ учреждений и пограничной стражи; содержаніе этихъ учреждений, въ общемъ, составляетъ издержки финансоваго управленія по взиманію государственныхъ доходовъ. Изъ числа 69,4 милл. руб., включенныхъ въ проектъ росписи 1907 г. на общіе расходы по управленію, 56,1 милл. руб. или 81% относятся именно къ содержанию мѣстныхъ органовъ Министерства Финансовъ. Изъ остальныхъ 13,3 милл. руб. 3,3 милл. руб. расходуются на содержаніе центральныхъ учреждений Министерства и 2,5 милл. руб. на потребности какъ центральныхъ, такъ и мѣстныхъ учреждений, причемъ часть послѣдней суммы, какъ на примѣръ, 1,1 милл. руб. на выдачу впередъ третного жалованья чиновникамъ, перемѣщаемымъ на службу изъ однѣхъ мѣстностей въ другія, расходуется на потребности не одного лишь Министерства Финансовъ, но и другихъ вѣдомствъ. Наконецъ, 7,5 милл. руб. (13,3—3,3—2,5), не составляя собственно издержекъ по содержанию администраціи, принадлежатъ также частью къ числу расходовъ, общихъ для всѣхъ вѣдомствъ: въ числѣ ихъ заключаются кредиты на веденіе казенныхъ дѣлъ въ судебныхъ мѣстахъ, на пересылку суммъ, на возвратъ суммъ, неправильно поступившихъ въ казну, на разные расходы за счетъ постороннихъ источниковъ и другіе.

Весьма крупнаго размѣра достигаютъ кредиты на выдачу изъ казны пенсій и пенсіонныхъ пособій, составляющіе въ 1907 году по смѣтамъ Министерства Финансовъ, въ общей сложности, 55 милл. руб. Изъ нихъ 46 милл. руб. предназначаются на выдачу казенныхъ пенсій за службу по всѣмъ вѣдомствамъ, 1,2 милл. руб.—на выдачу такихъ же единовременныхъ пособій, 3,8 милл. руб.—на выдачу пособій неспособнымъ къ труду нижнимъ чинамъ, ихъ женамъ и вдовамъ,

3,1 милл. руб. — на пособія по призрѣнію дѣтей воинскихъ и другихъ чиновъ, погибшихъ въ войну съ Японіей, а также чиновъ арміи, флота, корпуса пограничной стражи, корпуса жандармовъ и общей полиціи, пострадавшихъ и погибшихъ во время внутреннихъ беспорядковъ, и, наконецъ, около 1 милл. руб.—въ пособіе кассамъ пенсіоннаго характера. Кромѣ казенныхъ пенсій и пособій, кассы Министерства Финансовъ выдаютъ также пенсіи за счетъ эмеритальныхъ и разныхъ другихъ капиталовъ; произведенные же на этотъ предметъ расходы возмѣщаются посредствомъ перечисленія въ доходъ казны соотвѣтственныхъ суммъ изъ тѣхъ капиталовъ, за счетъ которыхъ выданы пенсіи. На эти расходы въ проектъ росписи 1907 г. внесенъ кредитъ въ суммѣ 18,3 милл. руб.

По недостатку доходовъ частныхъ желѣзнодорожныхъ предпріятій, какъ объяснено выше*), казнѣ приходится, въ силу принятыхъ на себя обязательствъ по гарантіи дохода съ процентныхъ бумагъ, выпущенныхъ частными обществами, а равно и по покрытію дефицита Китайской Восточной желѣзной дороги ежегодно приплачивать болѣе или менѣе значительныя суммы. По проекту росписи на 1907 г. расходъ на этотъ предметъ предвидится въ суммѣ 29,9 милл. руб.

Къ числу крупныхъ расходовъ принадлежитъ также назначеніе на выдачу пособій и вознагражденія по разнымъ случаямъ. Изъ внесенныхъ на этотъ предметъ въ проектъ росписи 18,2 милл. руб. 3,7 милл. руб. подлежатъ отпуску вѣдомству учрежденій Императрицы Маріи на благотворительныя и учебныя цѣли и на другія надобности; болѣе 8 милл. руб. причитается нѣкоторымъ вѣдомствамъ и учрежденіямъ въ вознагражденіе за отошедшіе отъ нихъ въ казну имущества и доходы; 3 милл. руб. внесены въ проектъ росписи по закону 21 марта и по Высочайшему повелѣнію 14 октября 1906 года на доплату Крестьянскому Поземельному Банку по операціямъ выдачи ссудъ и т. д.

Къ отдѣлу расходовъ по оборонѣ государства относится кредитъ въ 1,1 милл. руб. на расчеты съ Военнымъ Министерствомъ по правиламъ о предѣльномъ его бюджетѣ, а именно на возмѣщеніе этому Министерству разныхъ суммъ, ему принадлежащихъ, но поступившихъ въ общія средства казны.

*) Стр. 69.

По Министерству Финансовъ исчисляется также общій для всѣхъ вѣдомствъ кредитъ (на 1907 г. 2 милл. руб.) на производство разныхъ расходовъ, оставшихся невыполненными въ прежнее время вслѣдствіе того, что открытые на эти расходы кредиты, своевременно неиспользованные, согласно смѣтнымъ правиламъ были обращены въ казну.

Вторая категорія расходовъ Министерства Финансовъ—операционные — заключаетъ въ себѣ ассигнованія на веденіе крупнѣйшей казенной операціи — винной и операцій Монетнаго Двора и золотосплавочныхъ лабораторій.

Распредѣленіе предположенныхъ въ 1907 г. расходовъ по роду ихъ, въ сравненіи съ смѣтными назначеніями по росписи 1906 г. и, въ общихъ итогахъ, съ расходами, произведенными въ 1902—1905 г.г., видно изъ слѣдующей таблицы.

	1906 г.	1907 г.	Болѣе.	Менѣе.
	Т ы с я ч и р у б л е й.			
<i>1. Расходы общіе.</i>				
Общіе расходы управленія	68.241	69.455	1.214	—
Пособія по учебной и художественной частямъ.	466	292	—	174
Приплаты, пособія и другія выдачи частнымъ обществамъ желѣзныхъ дорогъ по эксплуатаціи ими линій	23.220	29.941	6.721	—
Сооруженіе и ремонтъ зданій	1.277	1.063	—	214
Пособія и вознагражденіе по разнымъ случаямъ	14.791	18.187	3.396	—
Расходы по оборонѣ государства	1.110	1.151	41	—
Пенсіи и пенсіонныя пособія изъ казны. . .	53.872	55.018	1.146	—
Пенсіонныя выдачи за счетъ эмеритальныхъ и другихъ капиталовъ.	18.300	18.300	—	—
<i>2. Казенныя операціи.</i>				
Казенная винная операція	175.702	217.126	41.424	—
Операціи Монетнаго Двора и золотосплавочныхъ лабораторій	4.606	2.065	—	2.541
<i>3. Невыполненные расходы прежнихъ лѣтъ .</i>				
	2.350	2.000	—	350
Итого	363.935	414.598	50.663	—
Исполнено расходовъ.	{ 1905 г. 330.912 тыс. руб. { 1904 » 340.860 » » { 1903 » 350.778 » » { 1902 » 319.676 » »			

Увеличеніе расходовъ въ 1903 г. противъ 1902 г. на 31 милл. руб. произошло, главнымъ образомъ, по казенной продажѣ питей—на 12 милл. руб., вслѣдствіе дальнѣйшаго распространенія операціи, и по уплатѣ гарантіи доходовъ съ облигацій частныхъ желѣзныхъ дорогъ—на 10 милл. руб. Въ 1904 году снова увеличились расходы на платежи по гарантіи почти на 4 милл. руб., на пенсіи на 2 милл. руб. и нѣкоторые другіе; но такъ какъ во исполненіе Высочайшихъ повелѣній, въ виду начавшейся войны съ Японіей, были отменены разные расходы, разрѣшенные по росписи 1904 г., на

18 милл. руб. съ обращеніемъ этой суммы въ ресурсы казны, то въ общемъ расходы Министерства Финансовъ уменьшились въ 1904 г. на 10 милл. руб. Въ 1905 году приплата по гарантіи сократилась на 15 милл. руб. вслѣдствіе того, что дефицитъ по эксплуатаціи Китайской Восточной желѣзной дороги, обслуживавшей въ это время, главнымъ образомъ, военное вѣдомство, покрывался изъ чрезвычайныхъ военныхъ ассигнованій. Это обстоятельство, несмотря на увеличеніе нѣкоторыхъ другихъ расходовъ, какъ, напримѣръ, по казенной продажѣ питей на 2,5 милл. руб., за счетъ постороннихъ источниковъ на 3,5 милл. руб. и т. д., вызвало дальнѣйшее пониженіе расходовъ вѣдомства на 10 милл. руб. Наконецъ, въ 1906 году расходы вѣдомства по смѣтнымъ предположеніямъ были увеличены на 33 милл. руб., считая въ томъ числѣ 17,4 милл. руб. на платежи по гарантіи, перенесенные изъ отдѣла чрезвычайныхъ расходовъ въ отдѣлъ обыкновенныхъ расходовъ росписи. Остальное увеличеніе произошло, главнымъ образомъ, въ качествѣ расхода оборотнаго по казенной продажѣ питей на сумму около 10 милл. руб. и по расходамъ пенсіоннымъ на 5,8 милл. руб.

Увеличеніе расходовъ Министерства Финансовъ на 50,6 милл. руб. по проекту росписи 1907 года объясняется слѣдующими причинами.

1. *Расходы общіе.* Увеличеніе расходовъ управленія произошло отъ примѣненія къ Отдѣльному Корпусу Пограничной Стражи законовъ: 22 апрѣля 1906 года объ улучшеніи быта нижнихъ чиновъ пограничной стражи (повышеніе окладовъ жалованья, введеніе чайнаго довольствія, сокращеніе сроковъ службы предметовъ обмундированія и увеличеніе дачи ихъ, отпускъ бѣлья и постельныхъ принадлежностей) и 26 апрѣля 1906 года о сокращеніи срока службы въ войскахъ, въ связи съ которымъ въ 1907 году увеличивается контингентъ новобранцевъ, а также отъ распространенія на сверхсрочнослужащихъ чиновъ Корпуса Пограничной Стражи законовъ 28 ноября 1905 года и 27 января 1906 года, предоставляющихъ имъ усиленное денежное и пищевое довольствіе. Исполненіе поименованныхъ законовъ привело къ увеличенію смѣтнаго назначенія на 1907 г. на 1,400 тыс. руб., большая часть которыхъ, впрочемъ, фактически не составляетъ новаго расхода, такъ какъ на вышеуказанныя надобности было уже отпущено въ 1906 году около 1,1 милл. руб. изъ остатковъ по смѣтамъ Министерства

Финансовъ. Свыше 200 тыс. руб. потребовалось еще на содержание Корпуса Пограничной Стражи вследствие возвышенія цѣнъ на продовольственные продукты и предметы обмундирования и снаряженія. Съ другой стороны, въ содержаніи администраціи достигнуты сбереженія: на 37 тыс. руб. отъ сокращенія числа членовъ Совѣта Министра Финансовъ, и чиновниковъ особыхъ порученій а также отъ уменьшенія расходовъ по содержанію домовъ Министерства, около 200 тыс. руб. отъ сокращеній въ составѣ чиновъ акцизнаго вѣдомства и другихъ. Расходъ по сооруженію и ремонту зданій уменьшенъ на 214 тыс. руб.; кредитъ на удовлетвореніе невыполненныхъ расходовъ прежнихъ лѣтъ—на 350 тыс. руб. по соображенію съ дѣйствительными расходами за ближайшіе отчетные годы; пособія по учебной части сокращены на 174 тыс. руб., главнымъ образомъ, отъ уменьшенія на 164 тыс. руб. кредита на выдачу пособій дворянскимъ пансіонамъ-пріютамъ.

Приплаты казны по гарантіи доходовъ частныхъ желѣзныхъ дорогъ обуславливаются обязательствами, возложенными на казну утвержденными въ законодательномъ порядкѣ уставами частныхъ обществъ. Расходы этого рода увеличиваются въ 1907 году на 6.721 тыс. руб. и вмѣсто 23.219 тыс. руб., назначенныхъ въ 1906 г., требуется отпустить въ текущемъ году 29.940 тыс. руб., которые распредѣляются по дорогамъ слѣдующимъ образомъ, въ сравненіи съ 1906 г.

	1906 г.	1907 г.	Увеличеніе.	Уменьшеніе.
	Т ы с я ч и р у б л е й.			
Лодзинская фабричная	—	190	190	—
Московско-Виндаво-Рыбинская	529	1.000	471	—
Рязанско-Уральская	3.900	11.900	8.000	—
Юго-Восточная	1.364	1.364	—	—
Первое Общество подъѣздныхъ путей	20	17	—	3
Китайская Восточная	17.407	15.470	—	1.937
Итого	23.220	29.941	6.721	—

Главное увеличеніе расхода, а именно 8 милл. руб., приходится на Рязанско-Уральскую желѣзную дорогу, въ томъ числѣ за 1906 годъ 6.300 тыс. руб. и по расчетамъ за 1905 годъ 1.700 тыс. руб. Сокращеніе чистаго дохода по эксплуатаціи этой линіи вызвано съ одной стороны уменьшеніемъ выручки, въ виду неурожая хлѣбовъ въ Приволжскомъ районѣ, а съ другой—увеличеніемъ цѣнъ на топливо на сумму около 2.800 тыс. руб. и повышеніемъ содержанія служащихъ на 790 тыс. руб. На размѣръ приплаты изъ казны Обществамъ Московско-Виндаво-Рыбинской и Лодзинской желѣзныхъ

дорогъ также имѣло значительное вліяніе увеличеніе расходовъ на содержаніе служащихъ.

Къ категоріи приплатъ, связанныхъ съ уменьшеніемъ доходности предпріятія, относится также возложенное на казну закономъ 21 марта 1906 года и Высочайшимъ повелѣніемъ 14 октября 1906 года обязательство производить доплату Крестьянскому Поземельному Банку по операціямъ выдачи ссудъ, въ виду послѣдовавшаго пониженія платежей заемщиковъ Банка и введенія уплатъ за купленные Банкомъ имѣнія 6% именными обязательствами Банка. На доплату Крестьянскому Банку за время съ 1 іюля 1906 года по 31 декабря 1907 года въ проектъ росписи на 1907 г. внесенъ кредитъ въ размѣрѣ 3 милл. руб., числящійся въ отдѣлѣ пособій и вознагражденія по разнымъ случаямъ. Кромѣ того, увеличенъ на 1 милл. руб. кредитъ на пособія земствамъ по возмѣщенію, согласно закону 10 мая 1904 года, недоимокъ земскихъ сборовъ, числившихся на крестьянскихъ надѣльныхъ земляхъ къ 1 января 1904 года. Съ другой стороны, изъ росписи исключены, за минованіемъ надобности, пособія на сооруженіе въ С.-Петербургѣ храма Воскресенія Христова—345 тыс. руб., на увѣковѣченіе памяти обороны Севастополя—55 тыс. руб. и нѣкоторыя другія.

Наконецъ, кредиты на выдачу пенсій и пенсіонныхъ пособій, по соображенію съ дѣйствительною, ежегодно возрастающею, потребностью, увеличены на 1,146 тыс. руб.

2. *Казенныя операціи* производятся по вѣдомству Министерства Финансовъ по винной монополіи и по Монетному Двору съ золотосплавочными лабораторіями.

Къ расходамъ по веденію винной операціи относятся: а) издержки управленія — содержаніе счетоводовъ въ губернскихъ акцизныхъ управленіяхъ, хозяйственные расходы, разѣзды акцизныхъ чиновъ, награды и пособія вольнонаемнымъ служащимъ и другимъ лицамъ; б) строительные расходы, пріобрѣтеніе недвижимости, ремонтъ зданій и оборудованіе заводовъ и складовъ; в) операціонные расходы—содержаніе мѣсть выдѣлки и продажи спирта и вина, уплата городскихъ и земскихъ сборовъ съ казенныхъ имуществъ, заготовка и доставка спирта, приготовленіе и перевозка вина и покупка посуды; г) пособія попечительствамъ о народной трезвости и выдачи, опредѣленные закономъ (ст.ст. 311, 354 и 503 уст. акц.), въ видахъ содѣйствія частной спиртовой промышленности, и

д) вознагражденіе, выдаваемое земствамъ, городамъ и казачьимъ войскамъ за прекращеніе доходовъ, получавшихся ими до введенія казенной продажи питей съ патентовъ на мѣста выдѣлки и продажи спирта, вина и друг.

На удовлетвореніе поименованныхъ потребностей по проекту росписи 1907 г. предполагено сравнительно съ назначеніемъ по росписи 1906 года:

	1906 г.	1907 г.	Болѣе.	Менѣе.
	Тысячи рублей.			
Расходы управленія	2.061	1.945	—	116
Постройка зданій и приобрѣтеніе недвижимыхъ имуществъ	3.274	2.815	—	459
Операціонные расходы:				
а) содержаніе мѣстъ выдѣлки и продажи спирта и вина	32.582	34.323	1.741	—
б) уплата городскихъ и земскихъ сборовъ	1.000	1.072	72	—
в) заготовка и доставка спирта и вина и покупка посуды	111.230	151.479	40.249	—
г) пособия попечительствамъ о народной трезвости и выдачи въ видахъ содѣйствія спиртовой промышленности	17.897	17.591	—	306
д) вознагражденіе земствамъ, городамъ и казачьимъ войскамъ	7.658	7.901	243	—
Итого	175.702	217.126	41.424	—

По тремъ изъ числа поименованныхъ статей достигнуто сокращеніе расходовъ противъ 1906 года на общую сумму около 900 тыс. руб. При этомъ изъ строительнаго и ремонтнаго кредита въ 2.815 тыс. руб. предполагается израсходовать 400 тыс. руб. на реорганизацію нѣкоторыхъ винныхъ складовъ и 800 тыс. р. на текуція строительныя надобности, т. е., главнымъ образомъ, на устройство новыхъ и расширеніе старыхъ винохранилищъ, на перестройку старыхъ складовъ и на расчеты съ подрядчиками за прежнія строительныя работы; такимъ образомъ, собственно на постройки предполагается употребить 1.200 тыс. р. На ремонтныя работы предназначено 465 тыс. р. и на оборудованіе заводовъ и складовъ необходимыми приборами, аппаратами и другимъ имуществомъ 1.150 тыс. р.

Кредитъ на содержаніе мѣстъ выдѣлки и продажи спирта и вина усиленъ, главнымъ образомъ, отъ добавки 1.500 т. р. на казенныя винныя лавки. Добавка эта вызывается необходимостью, въ виду участвовавшихъ грабежей казенныхъ винныхъ лавокъ и сборщиковъ денегъ, усилить составъ сборщиковъ (для учащенія сбора), служителей и стражниковъ при нихъ и подручныхъ при продавцахъ.

Собственно операціонные расходы по заготовкѣ и доставкѣ спирта и вина увеличены на 40 милл. р., но въ этой суммѣ заключаются 18 милл. р., включенные въ проектъ росписи 1907 г. для покрытія расходовъ казны по операціи 1906 г., развившейся до размѣра, котораго никоимъ образомъ нельзя было предусмотрѣть при составленіи росписи на 1906 г. Если эти 18 милл. р. исключить изъ операціоннаго кредита 1907 г. и прибавить ихъ къ назначенію на 1906 г., то испрашиваемый собственно на потребности 1907 г. операціонный кредитъ (151.479—18.000 т. р.) въ 133.479 тыс. р. превысилъ бы смѣтное назначеніе 1906 года съ добавкою 18 милл. р. (111.230 + 18.000 = 129.230 тыс. руб.) только на 4 милл. руб.

Министерство Финансовъ принимаетъ все мѣры къ удешевленію заготовки спирта и вина и, какъ видно изъ отчетовъ за трехлѣтіе 1903 — 1905 г.г., достигло въ этомъ отношеніи слѣдующихъ результатовъ.

По финансовымъ отчетамъ Главнаго Управленія Неокладныхъ Сборовъ и Казенной Продажи Питей означенные операціонные расходы, за исключеніемъ изъ нихъ нѣкоторыхъ издержекъ, не имѣющихъ прямого отношенія къ хозяйственной сторонѣ операціи, какъ-то: расходовъ строительныхъ, выдачъ казачьимъ войскамъ пособій и т. п., опредѣляются: въ 1895 г. по 2 р. 29 к. на ведро, въ 1903 г. по 2 р. 20,23 к. на ведро, въ 1904 г. по 2 р. 28,02 к. на ведро и въ 1905 г. по 2 р. 25,53 к. на ведро. Колебанія среднихъ цифровыхъ выводовъ на ведро проданнаго вина по валовому расходу зависятъ, главнымъ образомъ, отъ покупной стоимости спирта, отъ измѣняющейся стоимости матеріаловъ, отъ повышения заработной платы рабочимъ въ складахъ и отчасти отъ размѣровъ потребленія. Средняя покупная стоимость ведра спирта по расчету на одно ведро проданныхъ питей въ 40° изъ года въ годъ возрастаетъ: такъ, цѣна эта, составлявшая въ 1895 г. 61,19 к., достигла къ 1905 году 75,69 к., т. е. повысилась за одиннадцать лѣтъ на 14,50 к. Если при такомъ крупномъ повышеніи стоимости спирта общій расходъ на ведро проданнаго вина въ 1905 г., по сравненію съ 1895 г., не только не увеличился, а уменьшился на 3 к., то единственно лишь вслѣдствіе того, что по другимъ статьямъ достигнуто сокращеніе расходовъ. Это сокращеніе относится, главнымъ образомъ, къ очисткѣ спирта и приготовленію вина, разливу его и тратамъ спирта при операціяхъ въ складахъ. Доля расходовъ

по этимъ статьямъ выразилась въ 1905 г. 17,15 копѣйками на ведро проданныхъ питей въ 40°, тогда какъ въ первый годъ казенной продажи питей эти расходы составили 23,57 копѣйки. Такое сравнительно крупное уменьшеніе доли расходовъ по приготовленію и розливу питей на одно ведро проданнаго вина объясняется постояннымъ усовершенствованіемъ способовъ самаго приготовленія, а слѣдовательно, уменьшеніемъ расходовъ матеріаловъ, тратъ спирта при операціяхъ и болѣе выгоднымъ использованіемъ имѣющихся въ казенныхъ заводахъ и складахъ механическихъ приспособленій.

Операціи Монетнаго Двора заключаются въ раздѣленіи серебрястаго золота и золотистаго серебра съ цѣлью извлеченія чистаго золота, въ приготовленіи золотой, серебряной и мѣдной монеты, а также медалей, жетоновъ и другихъ подобныхъ издѣлій, и, наконецъ, въ сплавкѣ монеты, изъятой изъ обращенія.

Операціи золотосплавочныхъ лабораторій ограничиваются сплавомъ и опробованіемъ поступающаго частнаго золота, переплавкою соровъ и доставкой золота на Монетный Дворъ.

По означеннымъ операціямъ расходъ въ 1907 г. сокращается на 2.541 тыс. руб., вслѣдствіе исключенія изъ росписи кредита въ 1.461 тыс. руб. на покупку серебра и уменьшенія назначенной къ сплаву мѣдной и серебряной монеты, съ сокращеніемъ кредитовъ на этотъ предметъ на общую сумму 1.191 тыс. руб., тогда какъ другіе операціонные кредиты Монетнаго Двора увеличены на 111 тыс. руб.

Изъ числа внесенныхъ въ смѣты Министерства Финансовъ обыкновенныхъ расходовъ испрашивается къ условному отпуску 234.817 руб., изъ которыхъ наиболѣе значительнымъ является кредитъ въ 135.347 руб. на расходы по введенію новаго положенія о строевыхъ сверхсрочнослужащихъ чинахъ Корпуса Пограничной Стражи.

11. Министерство Юстиціи. По смѣтамъ этого вѣдомства исчисляются, кромѣ общеадминистративныхъ, расходы на содержаніе высшаго государственнаго учрежденія—Правительствующаго Сената, судебныхъ установленій, межевыхъ учрежденій и спеціальныхъ учебныхъ заведеній, имѣющихъ отношеніе къ судебной и межевой части. Особую часть по тому же вѣдомству составляютъ расходы по содержанію тюремъ и арестантовъ.

Исполнено по Министерству Юстиціи расходовъ въ 1902—1905 г.г., назначено по росписи 1906 г. и внесено въ проектъ росписи 1907 года:

	1906 г.	1907 г.	Больше.	Менше.
	Тысячи рублей.			
Правительствующій Сенатъ (кромѣ Кассационныхъ Департаментовъ) съ состоящими при немъ учрежденіями	1.434	1.624	190	—
Общіе расходы по управленію.	1.177	1.240	63	—
Судъ	30.813	31.417	604	—
Тюремная часть	15.161	15.511	350	—
Учебныя заведенія	491	350	—	141
Межевая часть	1.571	1.575	4	—
Сооруженіе и ремонтъ зданій.	1.286	1.653	367	—
Пособія по разнымъ случаямъ.	58	58	—	—
Итого	51.991	53.428	1.437	—
Исполнено расходовъ.	{ 1905 г. 50.074 тыс. руб. { 1904 » 50.729 » » { 1903 » 49.112 » » { 1902 » 47.114 » »			

Предположенные на 1907 годъ расходы—53.427.573 р. превышаютъ смѣтное назначеніе 1906 года (51.990.799 р.) на 1.436.774 р.

Увеличеніе расходовъ Министерства Юстиціи произошло по слѣдующимъ основаніямъ:

На содержаніе вновь назначенныхъ по Высочайшимъ повелѣніямъ Сенаторовъ прибавлено 114 т. р. и увеличены расходы Сенатской Типографіи на 77 т. р., въ томъ числѣ операціонные расходы на 34 т. р., въ виду предвидимаго увеличенія въ 1907 г. печатаемыхъ Типографіею изданій, и на разсылку сенатскихъ изданій 43 т. р. Эта послѣдняя сумма подлежитъ возмѣщенію съ подписчиковъ.

Расходы управленія увеличились отъ включенія въ смѣту 9½ т. р. на содержаніе второй должности Товарища Министра Юстиціи, учрежденной Высочайшимъ указомъ 27 января 1906 г., и 10 т. р. на приобрѣтеніе бумаги для законопроектовъ, подлежащихъ внесенію въ Государственную Думу, и отъ усиленія кредита на путевое довольствіе чинамъ Министерства Юстиціи на 45 т. р.

Содержаніе судебныхъ установленій возрастаетъ на 604 т. р., въ томъ числѣ 280 т. р. испрашиваются условно на увеличеніе штатовъ въ 1907 г., а 47 т. р. включены въ смѣту согласно послѣдовавшимъ въ 1905 г. законамъ объ усиленіи штатовъ въ некоторыхъ судебныхъ установленіяхъ; затѣмъ на наемъ

помѣщеній, на хозяйственные расходы судебныхъ установленій, на выдачу путевого довольствія судебнымъ чинамъ и на установленныя закономъ выдачи лицамъ, служащимъ въ привилегированныхъ мѣстностяхъ, прибавлено 291 т. р.; вмѣстѣ съ тѣмъ, сокращены нѣкоторые кредиты, въ общемъ на 15 т. р. Строительный кредитъ увеличенъ на 20 т. р.

По тюремной части внесены новые кредиты: 58 т. р. на содержаніе временной тюрьмы въ С.-Петербургѣ, согласно Высочайше утвержденному 19 апрѣля 1906 г. мнѣнію Государственнаго Совѣта, 167 т. р. на довольствіе нижнихъ чиновъ конвойныхъ командъ, согласно закону 6 декабря 1905 г. объ улучшеніи быта нижнихъ чиновъ, 346 т. р. для возврата земствамъ части позаимствованныхъ на тюремно-строительныя потребности штрафныхъ капиталовъ, 100 т. р. на уплату долговъ прежнихъ лѣтъ по содержанію арестантовъ и 337 т. р. на усиленіе кредита по леченію арестантовъ на увеличеніе содержанія тюремныхъ надзирателей, и на наемъ и содержаніе помѣщеній и на мелочныя издержки, въ томъ числѣ къ условному отпуску 170 т. р. Съ другой стороны, нѣкоторые расходы тюремнаго вѣдомства сокращены въ общей сложности на 305 т. р.

Изъ кредита на содержаніе Императорскаго Училища Правовѣдѣнія исключено 142 т. р., въ виду установленія новаго порядка расходованія этой суммы непосредственно изъ спеціальныхъ средствъ, между тѣмъ какъ раньше она ежегодно перечислялась въ казну, съ занесеніемъ равнаго кредита въ расходную смѣту.

12. Министерство Иностранныхъ Дѣлъ, вѣдая дипломатическую и консульскую части, производитъ расходы главнымъ образомъ на содержаніе представителей Россіи за границею. Изъ числа другихъ расходовъ наиболѣе значительны, въ составѣ общихъ издержекъ по управленію, почтово-телеграфныя расходы и путевыя издержки дипломатическихъ агентовъ.

Предположено на 1907 годъ по сравненію съ назначеніемъ на 1906 годъ и съ расходами, произведенными въ 1902—1905 г.г.:

	1906 г.	1907 г.	Болѣе.	Менѣе.
	Т ы с я ч и р у б л е й.			
Общіе расходы по управленію.	1.656	1.741	85	—
Содержаніе дипломатическихъ и консульскихъ учрежденій за границею	4.138	4.201	63	—
Содержаніе и ремонтъ зданій .	36	31	—	5
Пособія по разнымъ случаямъ .	75	78	3	—
Итого . .	5.905	6.051	146	—

Исполнено расходовъ.	{	1905 г. . .	5.898 тыс. руб.
		1904 » . .	6.019 » »
		1903 » . .	6.116 » »
		1902 » . .	6.063 » »

Такимъ образомъ, въ сравненіи съ назначеніемъ на 1906 г. (5.904.985 руб.), расходы Министерства Иностранныхъ Дѣлъ по проекту росписи 1907 года (6.051.581 руб.) увеличены на 146.596 руб.

Увеличеніе издержекъ общаго управленія произошло отъ усиленія ассигнованій на разные расходы за границею на 87 тыс. руб. и уменьшенія въ то же время расходовъ на администрацію, вслѣдствіе мелкихъ измѣненій, на 2 тыс. руб.

Въ составѣ кредита на содержаніе дипломатическихъ агентовъ и консуловъ сдѣланы слѣдующія измѣненія: включенъ къ условному отпуску, на основаніи ст. 87 основныхъ законовъ, кредитъ въ 121 тыс. руб. на преобразование консульскаго представительства въ Манчжуріи; по зачетѣ же 51 тыс. руб., отпускаемыхъ въ настоящее время на содержаніе агентовъ въ Манчжуріи, и нѣкоторыхъ другихъ сбереженій, новый расходъ, вызываемый этимъ преобразованиемъ, не превышаетъ 38 тыс. руб.; кромѣ того, въ проектѣ росписи внесенъ единовременный кредитъ въ 37 тыс. руб. на выдачу содержанія офицерамъ, командированнымъ въ Македонію, тогда какъ отъ другихъ перемѣнъ содержаніе нашихъ агентовъ сокращается на 12 тыс. руб.

Въ составѣ кредита по содержанію и ремонту зданій, сокращеннаго на 5 тыс. руб., заключается 21 тыс. руб., условно внесенныхъ въ роспись на приобрѣтеніе недвижимости для консульскихъ учреждений.

Кредитъ на выдачу пособій увеличенъ на 3 тыс. руб. для отпуска Русскому Комитету по изслѣдованію средней и восточной Азіи, согласно Высочайшему повелѣнію 16 января 1904 года.

13. Министерство Народнаго Просвѣщенія. По принятому у насъ порядку расходы на просвѣщеніе показываются въ смѣтахъ разныхъ вѣдомствъ. Спеціальныя учебныя заведенія, какъ напримѣръ, военныя, морскія, путей сообщенія, сельскохозяйственныя, политехническіе институты и проч. подчинены тѣмъ Министерствамъ и Главнымъ Управленіямъ, которыя завѣдываютъ учрежденіями и практическими работами по данной спеціальности. Церковно-приходскія школы состоятъ въ вѣдомствѣ Св. Синода. Такимъ образомъ, въ

распоряженіи Министерства Народнаго Просвѣщенія находится только часть средствъ, употребляемыхъ на нужды образованія. Изъ приложеннаго къ проекту росписи предметнаго свода видно, что всего на этотъ предметъ въ 1907 г. предназначено 77.453 т. р., изъ которыхъ по смѣтѣ Министерства Народнаго Просвѣщенія значится 44.743 т. р. (57,8%) и по смѣтамъ другихъ вѣдомствъ 32.709 т. р. (42,2%). Кроме того, въ смѣтѣ Министерства Народнаго Просвѣщенія заключаются кредиты на содержаніе общей учебной администраціи, на выдачу пособій пенсіоннымъ кассамъ учителей и учительницъ, а также пенсій и пособій нуждающимся ученымъ, литераторамъ и публицистамъ, и на сооруженіе и ремонтъ зданій, предназначенныхъ для помѣщенія учебныхъ заведеній вѣдомства. Этотъ кредитъ также долженъ быть присоединенъ къ суммамъ, расходуемымъ на потребности просвѣщенія.

Плата, взимаемая за ученіе, обращается въ спеціальныя средства учебныхъ заведеній, изъ которыхъ частью расходуется непосредственно, частью же перечисляется въ доходъ казны въ возмѣщеніе ея расходовъ по образованію. Такъ, по смѣтѣ спеціальныхъ средствъ Министерства Народнаго Просвѣщенія на 1907 годъ предвидится поступленій, считая и проценты съ пожертвованныхъ капиталовъ, 15.473 т. р. и исчислено расходовъ 14.087 т. р., *) изъ которыхъ 1.476 т. р. должны быть перечислены въ доходъ казны.

Кроме того, часть расходовъ казны на образованіе возмѣщается изъ городскихъ, земскихъ, общественныхъ и другихъ суммъ по участию городовъ, земствъ и разныхъ учрежденій въ расходахъ на содержаніе нѣкоторыхъ учебныхъ заведеній. Такихъ поступленій ожидается по смѣтѣ Министерства Народнаго Просвѣщенія, въ числѣ пособій казнѣ, 2.825 т. р.

Всего по Министерству Народнаго Просвѣщенія предположено расходовъ изъ казны въ 1907 г. сравнительно съ назначеніемъ по росписи 1906 года и съ расходами прежнихъ лѣтъ (1902—1905):

	1906 г.	1907 г.	Болѣе.	Менѣе.
	Тысячи рублей.			
Общіе расходы по управленію.	2.785	2.925	140	—
Расходы просвѣщенія:				
а) ученія учрежденія и общества.	1.565	1.601	36	—
б) высшія учебныя заведенія.	7.431	6.962	—	469

*) Подобные же доходы и расходы имѣются въ смѣтахъ спеціальныхъ средствъ другихъ вѣдомствъ, въ вѣдѣніи которыхъ находятся учебныя заведенія.

	1906 г.	1907 г.	Болѣе.	Менѣе.
	Т ы с я ч и р у б л е й.			
в) среднія учебныя заведенія	13.544	13.864	320	—
г) низшія учебныя заведенія	13.313	19.045	5.732	—
д) разные расходы по образованію	3.105	3.271	166	—
	38.958	44.743	5.785	—
Сооруженіе и ремонтъ зданій	2.079	2.775	696	—
Пенсіи и пенсіонныя пособія	343	463	120	—
Итого	44.165	50.906	6.741	—

Исполнено расходовъ.	{	1905 г.	42.911 тыс. руб.
		1904 »	42.518 » »
		1903 »	39.433 » »
		1902 »	36.851 » »

Испрашиваемая по проекту росписи на 1907 г. сумма 50.906.218 р. превышаетъ смѣтное назначеніе 1906 г. (44.165.295 р.) на 6.740.923 р., или на 15,2%.

Увеличеніе это представляетъ собою результатъ, съ одной стороны, включенія въ проектъ росписи новыхъ расходовъ, не предусмотрѣнныхъ росписью 1906 года, а также увеличенія нѣкоторыхъ кредитовъ, имѣвшихъ въ росписяхъ предшествовавшихъ лѣтъ, всего на сумму 11.949 т. р., и, съ другой стороны, исключенія или уменьшенія кредитовъ, бывшихъ въ росписи 1906 г., всего въ суммѣ 5.208 т. р.

Изъ означенныхъ 11.949 т. р.—459 т. р. внесены на основаніи законоположеній, послѣдовавшихъ до апрѣля 1906 года, и по большей части составляютъ суммы, причитающіяся къ отпуску въ 1907 году на открытіе и дальнѣйшее развитіе средних и низшихъ учебныхъ заведеній, учрежденныхъ согласно этимъ законоположеніямъ. Остальные же 11.490 т. р. внесены къ условному отпуску и на производство ихъ имѣется въ виду испросить разрѣшеніе въ законодательномъ порядкѣ.

Изъ числа указанныхъ 11.490 т. р.—6.211 т. р. составляютъ расходы, впервые испрашиваемые по росписи, въ томъ числѣ 5.500 т. р. на приступъ къ введенію всеобщаго начальнаго обученія въ Имперіи, 350 т. р. на содержаніе вновь учреждаемыхъ и преобразуемыхъ городскихъ училищъ, 161 т. р. на содержаніе вновь учреждаемыхъ средних и низшихъ учебныхъ заведеній, 35 т. р. на удовлетвореніе нѣкоторыхъ новыхъ потребностей высшихъ учебныхъ заведеній, 19 т. р. на нужды ученыхъ учреждений. Остальные же 5.279 т. р. (11.490—6.211 т. р.) испрашиваются на удовлетвореніе потребностей, уже предусматривавшихся росписями предшествовавшихъ лѣтъ, и внесены въ проектъ росписи на 1907 годъ къ условному отпуску въ виду того, что по нѣко-

торымъ изъ нихъ истекли сроки, на которые расходование ихъ было разрѣшено соответствующими законами, по другимъ же возникла необходимость въ увеличеніи отпускаемыхъ суммъ. Въ числѣ этихъ расходовъ испрашивается: на строительныя потребности 2.775 т. р. (болѣе противъ 1906 г. на 696 т. р.), на прибавки къ содержанию учебнаго персонала 2.185 т. р. (менѣе противъ 1906 года на 15 т. р.), въ пособіе женскимъ профессиональнымъ учебнымъ заведеніямъ 40 т. р. (болѣе противъ 1906 года на 11 тыс. руб.) и добавка къ кредиту, ежегодно ассигнуемому на выдачу третнего не въ зачетъ жалованья учебному персоналу, въ размѣрѣ 184 т. р.; остальные же 94 т. р. предназначаются на различныя вновь выяснившіяся потребности, какъ-то: на усиленіе хозяйственныхъ средствъ нѣкоторыхъ учебныхъ заведеній, на учрежденіе новыхъ стипендій и т. д.

Что касается исключенныхъ изъ проекта росписи на 1907 годъ расходовъ на сумму 5.208 т. р., то, какъ видно изъ сказаннаго, большинство этихъ кредитовъ вновь внесено въ проектъ росписи къ условному отпуску; изъ числа же окончательно исключенныхъ суммъ 488 т. р. составляютъ кредитъ, назначенный по росписи 1906 года единовременно на покрытіе дефицита въ спеціальныхъ средствахъ высшихъ учебныхъ заведеній, образовавшагося во время перерыва въ нихъ занятій, и 145 т. р.—расходъ на нужды начальнаго народнаго образованія за счетъ пособія изъ земскихъ сборовъ губерній, гдѣ не введены земскія учрежденія; средства эти на будущее время предположено расходовать на предметъ ихъ назначенія непосредственно изъ подлежащихъ земскихъ сборовъ.

14. Министерство Путей Сообщенія. Въ вѣдѣніи Министерства Путей Сообщенія состоятъ: а) водные пути, б) шоссейныя и грунтовыя дороги, в) казенныя желѣзныя дороги и г) спеціальныя учебныя заведенія. По состоящимъ въ его завѣдываніи путямъ Министерство производитъ изслѣдованія и изысканія, ремонтъ и содержаніе путей, новыя работы и постройки, а по казеннымъ желѣзнымъ дорогамъ ведетъ, кромѣ того, всю операцію по ихъ эксплуатаціи. Названному вѣдомству принадлежитъ также общее наблюденіе за частными желѣзными дорогами.

На расходы Министерства Путей Сообщенія, кромѣ кредитовъ на постройку желѣзныхъ дорогъ, заключающихся въ отдѣлѣ чрезвычайныхъ расходовъ росписи, испрашивается

по проекту росписи 1907 г., въ сравненіи съ смѣтнымъ назначеніемъ на 1906 г. и съ дѣйствительными расходами 1902—1905 г.г.:

	1906 г.	1907 г.	Болѣе.	Менѣе.
	Тысячи рублей.			
<i>I. Расходы общіе.</i>				
Общіе расходы по управленію	5.654	5.592	—	62
Содержаніе учебныхъ заведеній.	320	320	—	—
Водные пути:				
а) изслѣдованія и новыя работы	1.701	1.616	—	85
б) содержаніе и ремонтъ	10.350	10.694	344	—
в) непредвидѣнные расходы	350	350	—	—
Шоссейныя и грунтовыя дороги:				
а) изслѣдованія и новыя работы	1.988	1.359	—	629
б) содержаніе и ремонтъ	6.613	6.707	94	—
в) непредвидѣнные расходы	350	300	—	50
Пособія на содержаніе рѣчныхъ пароходныхъ сообщеній.	390	407	17	—
Усиленіе частныхъ желѣзныхъ дорогъ	85	63	—	22
Пособіе пенсіонной кассѣ казенныхъ желѣзныхъ дорогъ	4.193	3.983	—	210
	31.994	31.391	—	603
<i>Казенныя желѣзныя дороги.</i>				
Расходы эксплуатаціи.	360.973	382.524	21.551	—
Покрытіе перерасходовъ предыдущихъ лѣтъ	10.000	14.000	4.000	—
Усиленіе и улучшеніе дорогъ	29.860	29.962	102	—
Приобрѣтеніе подвижного состава съ принадлежностями	41.450	44.500	3.050	—
Прочіе расходы.	387	512	125	—
	442.670	471.498	28.828	—
Итого.	474.664	502.889	28.225	—
Исполнено расходовъ.	{ 1905 г. 448.964 т. р. { 1904 » 449.036 » » { 1903 » 449.393 » » { 1902 » 440.299 » »	Въ томъ числѣ по казеннымъ желѣзнымъ до- рогамъ.	{ 415.112 т. р. { 416.400 » » { 414.097 » » { 406.267 » »	

Значительное увеличеніе расходовъ Министерства Путей Сообщенія въ 1906 г. по сравненію съ 1905 г., а именно на 25,7 милл. р., произошло главнымъ образомъ по эксплуатаціи казенныхъ желѣзныхъ дорогъ и было вызвано ассигнованіемъ около 16 милл. р. на улучшеніе быта служащихъ, вздорожаніемъ топлива, развитіемъ движенія на казенной сѣти и открытіемъ для эксплуатаціи нѣкоторыхъ новыхъ линій.

Подобно 1906 г., увеличиваются расходы по эксплуатаціи казенныхъ желѣзныхъ дорогъ и въ 1907 году. Итогъ этого увеличенія равняется 28,8 милл. р.; но въ виду того, что по проекту росписи 1907 г. исключенъ ассигнованный на 1906 годъ кредитъ въ 4,6 милл. р. на эксплуатацію Уссурийской желѣзной дороги, переданной во временное завѣдываніе Обществу Китайской Восточной желѣзной дороги, прибавка на расходы по казеннымъ желѣзнымъ дорогамъ должна исчисляться въ 33,4 милл. рублей.

Такое значительное увеличеніе расходовъ объясняется: а) повышеніемъ цѣнъ на матеріалы, рабочія руки и издѣлія, которое по разсчету обойдется до 9 милл. р.; б) включеніемъ впервые въ роспись издержекъ по оконченнымъ постройкою новымъ линіямъ — Вологда-Вятка, Бологое-Сѣдлецъ — и нѣкоторымъ вѣтвямъ, а также по присоединеннымъ къ казенной сѣти Богословской и Тагильской линіямъ, причемъ на эксплуатацію новыхъ линій, общимъ протяженіемъ въ 2.003 версты, требуется около 4 милл. рублей, и в) дальнѣйшимъ развитіемъ движенія въ 1907 г., которое, по разсчетамъ Министерства Путей Сообщенія, ожидается по перевозкѣ грузовъ приблизительно на 186 милл. пудовъ и по перевозкѣ пассажировъ на 610 тысячъ человѣкъ болѣе противъ смѣтныхъ предположеній на 1906 г., и вызоветъ увеличеніе расходовъ, зависящихъ непосредственно отъ размѣровъ движенія, на 8 милл. руб. Кромѣ расходовъ на эксплуатацію желѣзныхъ дорогъ въ 1907 г. увеличенъ по проекту росписи на 4 милл. р. кредитъ на покрытіе перерасходовъ, образовавшихся по эксплуатаціи казенныхъ линій за время до 1907 г. вслѣдствіе усиленія движенія въ размѣрахъ, непредвидѣнныхъ при составленіи смѣтъ. Далѣе, усиленъ на 3 милл. р. кредитъ по приобрѣтенію подвижного состава, въ виду предположенія заказывать болѣе тяжелые паровозы, которые могутъ водить поѣзда бѣльшихъ размѣровъ. Предполагая ставить на казенныя дороги паровозы большой силы, Министерство Путей Сообщенія разсчитываетъ такимъ путемъ достигнуть увеличенія пропускной способности желѣзныхъ дорогъ и дать послѣднимъ возможность выполнять ту постоянно возрастающую работу, которую требуетъ отъ нихъ развитіе промышленной и хозяйственной жизни страны.

Насколько развивается движеніе на казенныхъ желѣзныхъ дорогахъ, видно изъ свѣдѣній, помѣщенныхъ въ настоящей запискѣ *). Изъ этихъ данныхъ оказывается, что съ 1902 г. въ теченіе двухъ слѣдующихъ лѣтъ — 1903 и 1904 **), за которые отчеты уже составлены, казенная сѣть увеличилась съ 35.924 до 37.078 верстъ, т. е. на 3%; пробѣгъ же поѣздовъ возросъ съ 225,4 милл. до 255,8 милл. поѣздо-верстъ, или на 13,5%, перевозка грузовъ съ 5.642 до 6.375 милл. пудовъ, что составляетъ 11%, и перевозка пассажировъ съ 84 до 94 милл. человѣкъ, т. е. на 12%. За тѣ же два года расходъ по эксплуатаціи казен-

*) Стр. 64.

**) 1905 годъ не можетъ быть принятъ въ разсчетъ въ виду тѣхъ неправильностей въ движеніи, которыя были послѣдствіемъ безпорядковъ и забастовокъ..

ныхъ желѣзныхъ дорогъ увеличился съ 302,1 м. р. до 326,4 м. р., т. е. на 8%. По проекту же росписи на 1907 годъ, при увеличеніи протяженія казенной сѣти противъ 1906 г. также на 3% (съ 39.976 до 41.150 в.), предположенное повышение расхода (съ 371,4 до 397,0 м. р.) составляетъ 7% за одинъ годъ. Это показываетъ, что эксплуатація казенной сѣти обходится въ настоящее время дороже, чѣмъ 3—4 года назадъ.

Дѣйствительно, изъ разсчета, приведеннаго въ показанныхъ выше свѣдѣніяхъ, видно, что расходъ на каждую версту казенной сѣти опредѣлился въ 1902—1905 г.г. по отчетнымъ даннымъ и въ 1906—1907 г.г. по смѣтамъ въ слѣдующихъ цифрахъ:

	Средній расходъ на версту.	% увеличенія противъ пре- дыдущаго года.
Въ 1902 г.	8.409 р.	—
» 1903 »	8.450 »	0,5 %
» 1904 »	8.802 »	4,2 %
» 1905 »	8.902 »	1,4 %
» 1906 »	9.290 »	4,4 %
» 1907 »	9.649 »	3,9 %

Возрастаніе эксплуатаціонныхъ расходовъ происходитъ въ значительной степени отъ причинъ, устраненіе которыхъ мало зависитъ отъ тѣхъ или другихъ мѣропріятій со стороны казеннаго управленія. Къ числу такихъ причинъ должны быть отнесены вздорожаніе топлива и другихъ матеріаловъ и повышение цѣнъ на рабочія руки.

Что касается другихъ расходовъ Министерства Путей Сообщенія, то въ нихъ сдѣланы сравнительно небольшія измѣненія противъ росписи 1906 г., а именно—прибавлено на ремонтъ и содержаніе водныхъ путей 344 тыс. руб. и шоссейныхъ и грунтовыхъ дорогъ 94 тыс. руб. Прибавка эта съ избыткомъ покрывается сокращеніемъ кредитовъ на изслѣдованія и новыя работы по воднымъ путямъ на 85 тыс. руб., на изслѣдованія и новыя работы по шоссейнымъ и грунтовымъ дорогамъ, главнымъ образомъ, вслѣдствіе уменьшенія ассигнованій на устройство шоссе спеціального назначенія—на 629 тыс. руб. и на непредвидѣнные расходы по тѣмъ же дорогамъ на 50 т. р. Кроме того, сократился на 210 тыс. руб. по сравненію съ 1906 г. общій размѣръ пособія пенсіонной кассѣ желѣзныхъ дорогъ вслѣдствіе того, что въ проектъ росписи на 1907 годъ не вошло заключавшееся въ росписи 1906 года единовременное ассигнованіе въ 485,6 тыс. рублей на уплату пенсіонной кассѣ

долга казны за 1905 г., а съ другой стороны увеличивается на 275,8 тыс. руб. расходъ по приплатѣ изъ казны 3% къ вычетами изъ содержанія служащихъ на казенныхъ желѣзныхъ дорогахъ.

Изъ числа кредитовъ, испрашиваемыхъ къ условному отпуску и на основаніи ст. 87 осн. зак. на сумму 228 тыс. р., только 17 тыс. р. составляютъ новый для казны расходъ, а остальные 211 тыс. руб., предназначенные на выдачу поверстной платы различнымъ парходнымъ обществамъ за содержаніе срочныхъ рейсовъ, входили въ роспись 1906 года и внесены въ проектъ росписи 1907 года условно лишь за истеченіемъ срока, на который они были назначены.

15. Министерство Торговли и Промышленности учреждено Высочайшимъ указомъ 27 октября 1905 г. Оно заключаетъ въ себѣ учрежденія по завѣдыванію дѣлами торговли и промышленности съ фабричною инспекціей, пробирными учрежденіями и учрежденіями по повѣркѣ мѣръ и вѣсовъ, горную часть, (включая и операціи казенныхъ горныхъ заводовъ), учрежденія по дѣламъ торговаго мореплаванія, управленіе коммерческими портами, устройство коммерческихъ портовъ и спеціальныя учебныя заведенія: политехническіе и горный институты, коммерческія, художественно-промышленныя, горныя, мореходныя и ремесленныя училища. Учрежденія по части торговли и промышленности и по горной части входили ранѣе въ составъ Министерства Финансовъ, а попеченіе о торговомъ мореплаваніи и завѣдываніе торговыми портами составляло задачу бывшаго Главнаго Управленія Торговаго Мореплаванія и Портовъ.

На расходы Министерства Торговли и Промышленности испрашивается въ 1907 г. по сравненію съ 1906 г.:

	1906 г.	1907 г.	Болѣе.	Менѣе.
	Тысячи рублей.			
Общіе расходы по управленію всѣми частями вѣдомства.	5.141	5.118	—	23
Коммерческіе порты:				
а) управленіе	325	325	—	—
б) изслѣдованія и новыя работы	3.573	2.971	—	602
в) ремонтъ и содержаніе портовыхъ сооружений	2.264	2.254	—	10
г) непредвидѣнныя потребности	238	200	—	38
	6.400	5.750	—	650
Пособія на содержаніе морскихъ парходныхъ рейсовъ и другія мѣры поощренія торговли и промышленности	2.441	3.632	1.191	—
Ученныя учрежденія и учебныя заведенія	2.491	2.546	55	—
Сооруженіе и ремонтъ зданій	1.018	680	—	338
Операціи казенныхъ горныхъ заводовъ	13.627	13.466	—	161
Прочіе расходы вѣдомства	310	367	57	—
Итого	31.428	31.559	131	—

Исполнено расходовъ по учрежденіямъ, входя- щимъ нынѣ въ составъ Министерства Торговли и Промышленности.	1905 г.	35.163 тыс. руб.
	1904 »	34.581 » »
	1903 »	39.393 » »
	1902 »	33.850 » »

Значительное уменьшеніе расходовъ 1906 г. (31,4 милл. рублей) по сравненію съ 1905 г. (35,1 милл. руб.) объясняется, главнымъ образомъ, сокращеніемъ въ 1906 г. (на сумму около 3 милл. руб.) ассигнованій на устройство торговыхъ портовъ, а также нѣкоторыхъ расходовъ по торговому мореплаванію (на выдачу ссудъ на постройку судовъ и т. д.).

Мало измѣнившіеся въ общемъ итогъ по сравненію съ 1906 г. расходы Министерства Торговли и Промышленности на 1907 г. представляютъ нѣкоторое увеличеніе кредитовъ на расходы по части торговаго мореплаванія. Увеличеніе это происходитъ отъ внесенія въ роспись 500 тыс. руб. на выдачу, согласно Высочайше утвержденному 18 апрѣля 1906 г. положенію Совѣта Министровъ, порейсовѣй платы Обществу Русскаго Восточно-Азіатскаго пароходства за содержаніе заграничныхъ рейсовъ на Дальнемъ Востокѣ и 11 тыс. руб. на выдачу, на основаніи Высочайше утвержденнаго 21 марта 1906 г. мнѣнія Государственнаго Совѣта, Русскому Обществу пароходства и торговли за заходъ пароходовъ Общества на о. Критъ. Кромѣ того, въ виду возобновленія рейсовъ русскихъ пароходовъ черезъ Суэзскій каналъ послѣ временнаго сокращенія ихъ по случаю военныхъ дѣйствій на Дальнемъ Востокѣ, кредитъ на возвратъ владѣльцамъ этихъ пароходовъ по закону 2 іюня 1899 г. пошлинъ, уплаченныхъ ими за проходъ судовъ черезъ Суэзскій каналъ, увеличенъ съ 500 тыс. руб. до 1 милл. руб., т. е. до той суммы, которая отпускалась на эту надобность до 1905 года. Наконецъ, внесены въ проектъ росписи къ условному отпуску 239 тыс. руб. на выдачу порейсовой платы за содержаніе срочныхъ пароходныхъ сообщеній по Охотско-Камчатскому побережью и заливу Петра Великаго по имѣющимъ быть заключенными контрактамъ. Къ условному же отпуску внесены кредиты на хозяйственные расходы новой химической лабораторіи Горнаго Института и на содержаніе нѣкоторыхъ училищъ, всего въ сложности около 46 тыс. руб.

Съ другой стороны, оказалось возможнымъ сдѣлать по нѣкоторымъ расходамъ сокращенія, преимущественно на новыя работы, изслѣдованія и производство ремонта въ коммерче-

скихъ портахъ (650 тыс. руб.), на сооруженіе казенныхъ зданій (338 тыс. руб.) и на операціи казенныхъ горныхъ заводовъ (161 тыс. руб.).

Необходимо замѣтить, что часть расходовъ по содержанію и эксплуатаціи торговыхъ портовъ, покрывается также, на основаніи Высочайше утвержденнаго 8 іюня 1901 года мнѣнія Государственнаго Совѣта, за счетъ спеціальныхъ средствъ портовыхъ сборовъ, исчисленныхъ по смѣтѣ на 1907 годъ въ суммѣ свыше 4 милл. рублей.

16. Главное Управление Землеустройства и Земледѣлія. За послѣдовавшимъ на основаніи Высочайшаго указа 6 мая 1905 года преобразованіемъ бывшаго Министерства Земледѣлія и Государственныхъ Имуществъ въ Главное Управление Землеустройства и Земледѣлія и за изъятіемъ изъ вѣдѣнія этого Министерства входящаго нынѣ въ составъ Министерства Торговли и Промышленности горнаго вѣдомства, съ одновременнымъ присоединеніемъ къ нему Переселенческаго Управленія, къ кругу дѣятельности Главнаго Управленія относятся: землеустройство и улучшеніе землепользованія сельскихъ обывателей, отграниченіе крестьянскихъ надѣльныхъ земель, переселеніе на свободныя казенныя земли, содѣйствіе развитію различныхъ отраслей сельскаго хозяйства и кустарной промышленности, завѣдываніе казенными лѣсами и оброчными статьями, а также эксплуатація ихъ. Въ задачи вѣдомства входитъ, далѣе, веденіе нѣкоторыхъ операцій, каковы: осушка болотъ, орошеніе и обводненіе земель, торфодобываніе. Главное Управление имѣетъ, кромѣ того, свои спеціальныя учебныя заведенія — сельско-хозяйственныя и лѣсныя—и ведетъ дѣлопроизводство по Высочайше жалуемымъ денежнымъ арендамъ.

На выполненіе возложенныхъ на вѣдомство задачъ въ проектъ росписи 1907 г. внесены, по сравненію съ смѣтнымъ назначеніемъ на 1906 г. и съ расходами, исполненными въ 1902—1905 г.г., слѣдующія ассигнованія:

<i>Расходы общіе.</i>	1906 г.	1907 г.	Болѣе.	Менѣе.
	Тысячи рублей.			
Общіе расходы управленія	11.647	11.563	—	84
Учебныя заведенія	1.920	1.959	39	—
Землеустройство	919	5.075	4.156	—
Сельская промышленность и лѣсоразведеніе .	1.612	1.403	—	209
Переселеніе	4.834	10.894	6.060	—
Развитіе и поощреніе кустарной промышленности	158	158	—	—
Сооруженіе и ремонтъ зданій	541	682	141	—
Аренды	1.872	1.602	—	270

<i>Операціи въдомства.</i>	1906 г.	1907 г.	Больше.	Меньше.
	Тысячи рублей.			
Устройство и оцѣнка оброчныхъ статей	495	470	—	25
Осушка болотъ, орошеніе, обводненіе земель, торфодобываніе	554	554	—	—
Лѣсоустройство и лѣсныя операціи	3.039	2.694	—	345
Курорты и дачныя участки	103	103	—	—
Уплата земскихъ и гминныхъ сборовъ	7.763	8.670	907	—
Итого	35.457	45.827	10.370	—
Исполнено расходовъ	{ 1905 г.	31.695 тыс. р.		
	{ 1904 »	30.109 » »		
	{ 1903 »	31.470 » »		
	{ 1902 »	27.174 » »		

Предположенное ассигнованіе на 1907 г. (45.826.643 р.) увеличено противъ росписи 1906 г. (35.456.604 р.) на 10.370.039 р.

Поставленные въ послѣднее время на ближайшую очередь вопросы о переселеніи, расселеніи и земельномъ устройствѣ сельскихъ обывателей требуютъ значительныхъ средствъ для выполненія этого дѣла первостепенной государственной важности. Въ наступившемъ 1907 году предполагается расширить правительственную дѣятельность въ этомъ отношеніи; съ этою цѣлью, во исполненіе Высочайшаго указа 4 марта 1906 года и послѣдовавшихъ въ развитіе его постановленій, внесены кредиты на землеустройство сельскихъ обывателей Европейской Россіи, на оказаніе имъ денежной при землеустройствѣ помощи и на содержаніе землеустроительныхъ учреждений,—всего въ суммѣ 4,2 милл. руб.

Означенные кредиты не могутъ быть признаны по существу новыми, такъ какъ на расходы Главнаго Управленія по землеустройству въ Европейской Россіи, сверхъ исчисленныхъ по росписи 1906 года 126 тыс. р., былъ ассигнованъ, на основаніи Высочайше утвержденнаго 26 апрѣля 1906 года мнѣнія Государственнаго Совѣта, сверхсмѣтный кредитъ въ 1.800 тыс. руб.

Далѣе, увеличены кредиты на веденіе переселенческаго дѣла въ Сибири на 6 милл. руб., въ томъ числѣ на содержаніе переселенческихъ учреждений 545 тыс. руб., на операціонные расходы по образованію переселенческихъ участковъ 1.934 тыс. руб., на выдачу ссудъ и безвозвратныхъ пособій переселенцамъ 3.036 тыс. руб. и на оказаніе переселенцамъ врачебно-продовольственной помощи 544 тыс. р.

Что касается другихъ расходовъ, то на значительную сумму (907 тыс. руб.) увеличивается ассигнованіе на уплату причитающихся съ казенныхъ имуществъ земскихъ и гмин-

ныхъ сборовъ, согласно раскладкамъ. По закону 8 декабря 1903 г. увеличенъ кредитъ на содержаніе чиновъ лѣсной стражи на 16 тыс. руб. и по закону 2 іюня 1903 г. на содержаніе инструкторовъ по молочному хозяйству и мастеровъ по маслодѣлію на 17 тыс. руб., а въ смѣтномъ порядкѣ прибавлено 86 тыс. руб. на постройку и ремонтъ домовъ для лѣсной стражи, для помощниковъ лѣсничихъ и лѣсныхъ кондукторовъ, и 7 тыс. руб. на устройство и содержаніе сельскохозяйственныхъ курсовъ.

Къ условному отпуску на разныя потребности, о которыхъ будутъ внесены особыя представленія въ Государственную Думу, испрашивается всего 1.739 тыс. руб.; но почти все эти потребности были обеспечены соотвѣтствующими кредитами по росписи 1906 года, и лишь для нѣкоторыхъ изъ нихъ допущено увеличеніе по проекту настоящей росписи. Главнѣйшіе изъ расходовъ этой категоріи слѣдующіе: на содержаніе землеустроительныхъ отрядовъ въ Закавказскомъ краѣ и Сибири по отводу земель сельскимъ обывателямъ и другіе расходы, связанные съ поземельнымъ устройствомъ ихъ,— 654 тыс. руб.; на строительные расходы по вѣдомству Департамента Земледѣлія—355 тыс. руб., съ увеличеніемъ противъ 1906 г. на 55 тыс. руб.; на улучшеніе животноводства въ Россіи—137 тыс. руб.; на расходы по содержанію судовъ для охраны рыбныхъ промысловъ Дальняго Востока—120 тыс. руб., съ увеличеніемъ на 25 тыс. руб.; на расходы по борьбѣ съ филлоксерою и на воспособленіе виноградарству и винодѣлію—95 тыс. руб.; на содержаніе Уманскаго училища садоводства и земледѣлія—94 тыс. руб., съ увеличеніемъ на 5.500 руб.; на расходы по осушкѣ болотъ, орошенію и обводненію земель на Кавказѣ—37 т. руб.; на перестройку зданій Лѣснаго Института—30 т. р. Совершенно новыми условными кредитами являются лишь 10 тыс. руб. въ пособіе Императорскому Русскому Обществу акклиматизаціи животныхъ и растеній въ возмѣщеніе убытковъ, понесенныхъ во время декабрьскихъ беспорядковъ 1905 г. въ Москвѣ, и 8.612 руб. на возмѣщеніе Астраханскому страховому капиталу позаимствованія на расходы по изслѣдованію Калмыцкой степи.

Съ другой стороны, въ нѣкоторыхъ расходахъ оказалось возможнымъ сдѣлать сокращенія. Такъ, различные расходы по содержанію администраціи въ общемъ сокращены на сумму около 255 тыс. руб., въ томъ числѣ: 155 тыс. руб. на награды и пособія чинамъ вѣдомства Департаментовъ Лѣснаго и Земле-

дѣлія, 16 тыс. руб. на путевое довольствіе чиновъ тѣхъ же Департаментовъ и 50 тыс. руб. на непредвидѣнныя надобности по выполненію задачъ, лежащихъ на Главномъ Управленіи Землеустройства и Земледѣлія; исключены изъ росписи кредиты въ 200 тыс. руб. на образованіе фонда для выдачи ссудъ на сельскохозяйственныя улучшенія, въ виду значительности имѣющагося въ распоряженіи вѣдомства остатка отъ ассигнованій прежнихъ лѣтъ на этотъ предметъ, — и въ 25 тыс. руб. на приобрѣтеніе земель; кредитъ на веденіе лѣсныхъ операцій хозяйственнымъ способомъ сокращенъ на 500 тыс. руб.; кредитъ на выдачу денежныхъ арендъ, въ виду Высочайшаго повелѣнія 13 ноября 1906 г. о постепенномъ уменьшеніи этого расхода, убавленъ на 270 тыс. руб. и т. д.

17. Главное Управленіе Государственнаго Коннозаводства, имѣя задачей развитіе коневодства въ Россіи и улучшеніе конскихъ породъ, содержитъ конскіе заводы, заводскія конюшни и степные разсадники. На содержаніе государственныхъ конскихъ учрежденій и на прочіе расходы вѣдомства въ проектъ росписи 1907 г. внесено въ сравненіи съ назначеніемъ по росписи 1906 года и съ расходами 1902—1905 г.г:

	1906 г.	1907 г.	Болѣе.	Менѣе.								
	Тысячи рублей.											
Общіе расходы управленія	159	149	—	10								
Поощреніе коннозаводства и коневодства. . .	25	25	—	—								
Сооруженіе и ремонтъ зданій.	63	63	—	—								
Пенсіонныя пособія изъ казны.	14	15	1	—								
Коннозаводская операція вѣдомства	1.578	1.510	—	68								
Итого	1.839	1.762	—	77								
Исполнено расходовъ.	<table border="0"> <tr> <td>905 г.</td> <td>1.827 тыс. руб.</td> </tr> <tr> <td>1904 »</td> <td>1.865 » »</td> </tr> <tr> <td>1903 »</td> <td>2.077 » »</td> </tr> <tr> <td>1902 »</td> <td>2.168 » »</td> </tr> </table>				905 г.	1.827 тыс. руб.	1904 »	1.865 » »	1903 »	2.077 » »	1902 »	2.168 » »
905 г.	1.827 тыс. руб.											
1904 »	1.865 » »											
1903 »	2.077 » »											
1902 »	2.168 » »											

Въ сравненіи съ росписью 1906 года расходы Главнаго Управленія Государственнаго Коннозаводства на 1907 г. сокращены на 77 тыс. руб., главнымъ образомъ, отъ уменьшенія на 75 тыс. руб. кредита на покупку лошадей. Отъ другихъ болѣе мелкихъ измѣненій смѣта названнаго вѣдомства сокращается, въ общемъ, на 22 тыс. руб.; съ другой стороны, прибавлено 20 тыс. руб. на увеличеніе содержанія вольнонаемнымъ служащимъ въ государственныхъ конскихъ заводахъ, въ виду недостаточности прежнихъ окладовъ.

18. Военное Министерство. Въ смѣтахъ Военнаго Министерства исчисляются расходы: а) спеціально-военные по оборонѣ

государства, какъ-то—расходы на содержаніе войскъ съ ихъ управленіями и штабами, на вооруженіе и снабженіе ихъ всѣмъ необходимымъ, на врачебную часть, на содержаніе военно-учебныхъ заведеній и проч.; б) гражданскаго управленія, къ числу которыхъ относятся: назначенія на содержаніе военнаго народнаго управленія въ Туркестанскомъ генералъ-губернаторствѣ, гдѣ военное устройство областныхъ учрежденій пока не замѣнено гражданскимъ, а также гражданскаго управленія въ нѣкоторыхъ казачьихъ областяхъ, содержаніе отдѣльнаго корпуса жандармовъ и вознагражденіе казачьимъ войскамъ за разные отошедшіе въ казну доходы, и в) пособія изъ казны эмеритальной кассѣ военно-сухопутнаго вѣдомства. Къ расходамъ военнаго вѣдомства относится также, на основаніи правилъ о предѣльномъ бюджетѣ, назначаемый по росписи, но не входящій въ составъ смѣтъ этого вѣдомства фондъ на случай возвышенія стоимости провіанта и фуража. Согласно этимъ правиламъ кредиты на заготовленіе ржи, муки, крупы и овса опредѣляются въ смѣтахъ по нормированнымъ цѣнамъ; если же заготовленіе перечисленныхъ продуктовъ обходится дороже этихъ цѣнъ, то добавочные расходы покрываются за счетъ указаннаго фонда.

По Высочайшему повелѣнію, послѣдовавшему 2 апрѣля 1903 г., для Военнаго Министерства установленъ предѣльный бюджетъ на пятилѣтіе 1904—1908 г.г. и утверждены главныя основанія этого бюджета. По правиламъ предѣльнаго бюджета ежегодная основная цифра его до 1908 г. включительно опредѣлена въ 336.110.000 руб., къ которымъ должно быть добавляемо не свыше 21.350.000 руб. въ годъ на перевооруженіе артиллеріи. Въ извѣстныхъ, опредѣленныхъ въ правилахъ случаяхъ основная цифра предѣльнаго бюджета можетъ быть увеличиваема или уменьшаема. Нераспредѣленные по смѣтамъ на отдѣльныя потребности суммы предѣльнаго бюджета зачисляются въ такъ называемый запасный кредитъ, изъ котораго онѣ и расходуются по мѣрѣ надобности; такіе же нераспредѣленные остатки отъ ассигнованій на перевооруженіе полевой артиллеріи зачисляются въ особый резервный фондъ.

Согласно послѣдовавшимъ въ разное время дополнительнымъ къ правиламъ 2 апрѣля 1903 г. законоположеніямъ, предоставившимъ Военному Министерству добавки къ основной цифрѣ предѣльнаго бюджета, размѣръ ассигнованія Военному Министерству по росписи 1906 г. подлежалъ увеличенію до 379.860 тыс. руб., но для облегченія государственнаго казна-

чейства эта сумма была сокращена временно, на одинъ годъ, на 5 милл. руб., и въ роспись 1906 г. на расходы Военнаго Министерства было внесено 374.860 тыс. руб.; фондъ же на случай возвышенія стоимости провіанта и фуража былъ назначенъ въ размѣрѣ 5 милл. руб.

Измѣненіе классификаціи расходныхъ смѣтъ вызвало перенесеніе въ смѣты Военнаго Министерства изъ смѣтъ гражданскихъ вѣдомствъ 2.579 т. р. и изъ смѣтъ Военнаго Министерства въ смѣты гражданскихъ вѣдомствъ 533 тыс. руб. За этими исправленіями, общая сумма смѣтнаго назначенія на расходы Военнаго Министерства въ 1906 г. опредѣляется въ 376.902.682 руб.

По проекту росписи 1907 г. расходы Военнаго Министерства исчислены въ 388.747.093 руб., болѣе въ сравненіи съ предыдущимъ годомъ (376.902.682 руб.) на 11.844.411 руб. Эта добавка сдѣлана на слѣдующихъ основаніяхъ: возстановлены означенные выше 5 милл. руб., временно исключенные изъ смѣтъ 1906 г.; увеличены на 12.603 тыс. руб. кредиты на улучшеніе, согласно закону 6 декабря 1905 г., быта нижнихъ чиновъ арміи (увеличеніе жалованья, усиленіе приварка, установленіе чайнаго довольствія, отпускъ бѣлья и постельныхъ принадлежностей и отпускъ денегъ на мыло); добавлено 1.596 тыс. руб., согласно Высочайше утвержденному 26 апрѣля 1906 г. мнѣнію Государственнаго Совѣта и другимъ постановленіямъ, на улучшеніе быта нижнихъ чиновъ отдѣльнаго корпуса жандармовъ и на штатныя преобразованія въ этомъ корпусѣ; внесено въ смѣты 3.928 тыс. руб. на дополнительные расходы, вызываемые добавленіемъ числа новобранцевъ и увеличеніемъ числа увольняемыхъ въ запасъ, вслѣдствіе введенія въ дѣйствіе закона 26 апрѣля 1906 г. о сокращеніи сроковъ службы въ войскахъ; назначено 24 тыс. руб. по Высочайшему повелѣнію 28 іюня 1905 г. на содержаніе пансіоновъ-пріютовъ для осиротѣвшихъ въ войну съ Японіей дѣтей. Итого прибавлено 23.151 тыс. руб. Съ другой стороны, нѣкоторые кредиты по смѣтамъ Военнаго Министерства уменьшены сравнительно съ 1906 годомъ всего на 8.307 тыс. руб. (главнымъ образомъ кредиты на перевооруженіе полевой артиллеріи); кромѣ того, въ счетъ причитающагося вѣдомству ассигнованія зачтена стоимость продуктовъ, заготовленныхъ во время войны и оставшихся безъ употребленія, на сумму 3 милл. руб. Такимъ образомъ, смѣтное назначеніе по Военному Министерству на 1907 годъ опредѣлилось (376.903 +

23.151—8.307—3.000 тыс. руб.) въ 388,747½ тыс. руб. и кромѣ того въ проектъ росписи 1907 г. включенъ указанный выше особый фондъ на случай возвышенія стоимости провіанта и фуража въ томъ же размѣрѣ, въ какомъ онъ числился по росписи 1906 года, т. е. 5 милл. руб.

Внесенная въ проектъ росписи 1907 г. на расходы Военнаго Министерства сумма распределяется по предметамъ назначенія сравнительно съ 1906 г. слѣдующимъ образомъ:

	1906 г.	1907 г.	Болѣе.	Менѣе.
	Тысячи рублей.			
<i>1. Расходы по оборонѣ государства.</i>				
Расходы по управленію центральному и мѣстному	17.040	17.051	11	—
Содержаніе войсковыхъ частей.	236.484	273.367	36.883	—
Вооруженіе.	44.026	39.763	—	4.263
Учебные сборы.	1.358	3.427	2.069	—
Учебныя заведенія	12.684	13.195	511	—
Судъ и тюремная часть.	1.258	1.253	—	5
Строительныя работы и приобрѣтеніе недвижимыхъ имуществъ	18.784	18.113	—	671
Пособія и вознагражденіе по разнымъ случаямъ.	167	167	—	—
Запасные кредиты	27.514	2.732	—	24.782
	359.315	369.068	9.753	—
<i>2. Расходы гражданскаго управленія.</i>				
Военно-народное управленіе въ Туркестанскомъ генераль-губернаторствѣ	1.404	1.341	—	63
Содержаніе отдѣльнаго корпуса жандармовъ	5.546	7.130	1.584	—
Гражданское управленіе въ Кубанской и Терской областяхъ	1.100	1.119	19	—
Пособія и вознагражденіе казачьимъ войскамъ за отошедшіе въ казну доходы	3.405	3.259	—	146
	11.455	12.849	1.394	—
<i>3. Пособія эмеритальной кассѣ военно-супружескаго вѣдомства.</i>				
	6.132	6.830	698	—
Итого.	376.902	388.747	11.845	—
Фондъ на случай возвышенія стоимости провіанта и фуража	5.000	5.000	—	—
	381.902	393.747	11.845	—
Исполнено расходовъ *)	1905 г.	381.780 тыс. руб.		
	1904 »	376.645 » »		
	1903 »	354.759 » »		
	1902 »	346.770 » »		

19. Морское Министерство. За исключеніемъ небольшой суммы на содержаніе частей отдѣльнаго корпуса жандармовъ въ военныхъ портахъ и расходовъ на выдачу пенсій и пособій вольнонаемнымъ мастерамъ, рабочимъ и другимъ лицамъ, потер-

*) Съ добавленіемъ суммъ, перенесенныхъ изъ смѣты гражданскихъ вѣдомствъ, и съ исключеніемъ суммъ, перенесенныхъ въ смѣты гражданскихъ вѣдомствъ согласно новой классификаціи расходовъ.

пѣвшимъ отъ несчастныхъ случаевъ, а также пособій эмеритальной и другимъ пенсіоннымъ кассамъ, всѣ остальные расходы Морского Министерства принадлежать къ издержкамъ по оборонѣ государства. Кредиты этого вѣдомства по росписи 1906 г. были уже сокращены на 12½ милл. руб. сравнительно съ смѣтнымъ назначеніемъ на 1905 г., а именно, на 1906 г. было ассигновано 104.065 тыс. руб. *), тогда какъ на 1905 г. было назначено 116.622 тыс. руб. *). По проекту росписи на 1907 годъ предполагено дальнѣйшее сокращеніе кредитовъ морского вѣдомства на 23 милл. руб. Преимущественно убавлены кредиты на судостроеніе (на 11,1 милл. руб.), на ремонтъ судовъ (на 2,6 милл. руб.) и на связанное съ судостроеніемъ вооруженіе судовъ (на 6 милл. руб.), такъ какъ до утвержденія новой программы судостроенія производится лишь достройка заложенныхъ уже и спущенныхъ судовъ, а для приступа къ постройкѣ новыхъ судовъ въ проектъ росписи 1907 г. внесенъ кредитъ только въ 5 милл. руб. Значительно сокращены расходы на устройство военныхъ портовъ—на 3.768 тыс. руб. и на ихъ содержаніе—на 399 тыс. руб. Расходы по постройкѣ маяковъ и нѣкоторые другіе, относящіеся къ безопасности плаванія, уменьшены на 181 тыс. руб. Кроме того, въ расходахъ морского вѣдомства сдѣланы по разнымъ статьямъ другія менѣ значительныя сокращенія.

Изданными въ 1906 г. новыми положеніями о довольствіи нижнихъ чиновъ увеличенъ отпускъ этимъ чинамъ мундирныхъ вещей и другихъ предметовъ обмундированія, введены новые предметы обмундированія, увеличены денежныя выдачи на шитье сапогъ и другихъ предметовъ, сокращенъ срокъ службы нѣкоторыхъ предметовъ и увеличены жалованье нижнимъ чинамъ, а также добавочное содержаніе и вещевое довольствіе сверхсрочно-служащимъ. Введеніе въ дѣйствіе указанныхъ положеній, направленныхъ къ улучшенію быта нижнихъ чиновъ флота и къ удержанію на сверхсрочной службѣ тѣхъ же чиновъ, и въ особенности спеціалистовъ, потребовало увеличенія кредитовъ по обмундированію на 909 тыс. руб., по выдачѣ жалованья нижнимъ чинамъ на 352 тыс. руб. и добавочнаго жалованья на 323 тыс. руб.; сокращеніе же офицерскаго состава, а также общаго числа нижнихъ чиновъ дало возможность уменьшить кредиты на содержаніе офицеровъ и

*) Суммы эти показаны за исключеніемъ 14.550 руб., перенесенныхъ съ 1907 г. въ смѣту Государственнаго Контроля на содержаніе чиновъ этого вѣдомства.

классныхъ чиновъ на 372 тыс. руб. и на провіантъ и приварочныя деньги нижнимъ чинамъ на 347 тыс. руб. Въ расходахъ по спеціальному обученію войскъ (содержаніе учебныхъ отрядовъ, машинныхъ и другихъ школъ и проч.) сдѣлана необходимая добавка, согласно штатамъ и положеніямъ, на 74 тыс. руб.

Въ виду значительнаго расширенія программы внутренняго плаванія и нахождения большей части командъ въ продолженіе зимы на судахъ, увеличены кредиты по внутреннему плаванію: на денежное морское довольствіе офицерскихъ и нижнихъ чиновъ на 692 т. р., на морскую провизію на 2.014 т. р. и на заготовленіе матеріаловъ для плаванія на 440 т. р. Но такъ какъ одновременно сокращена программа заграничнаго плаванія и измѣненъ способъ исчисленія количества топлива для судовъ, то, въ общемъ, кредиты на плаваніе судовъ увеличиваются лишь на 190 т. р.

Другія измѣненія въ смѣтѣ Морского Министерства касаются сравнительно незначительныхъ суммъ. Увеличеніе ихъ основано на законахъ, за исключеніемъ нѣкоторыхъ ассигнованій, всего на общую сумму 82.908 р., испрашиваемыхъ къ условному отпуску и на основаніи ст. 87 основныхъ законовъ, какъ, на примѣръ, на содержаніе Морского Генеральнаго Штаба и оперативнаго отдѣленія при управленіи Владивостокскаго порта, на усиленіе штата портовой полиціи въ Севастопольскомъ портѣ, на содержаніе портовой ремесленной школы въ Севастополѣ и пр.

Внесенные въ проектъ росписи 1907 г. кредиты на расходы Морского Министерства распределяются, по сравненію съ смѣтнымъ назначеніемъ на 1906 г., слѣдующимъ образомъ:

	1906 г.	1907 г.	Болѣе.	Менѣе.
	Тысячи рублей.			
<i>1. Расходы по оборонѣ государства.</i>				
Расходы по управленію	3.545	3.561	16	—
Содержаніе командъ флота	13.342	14.270	928	—
Плаваніе судовъ	12.929	13.119	190	—
Обеспеченіе безопасности плаванія	2.660	2.478	—	182
Судостроеніе	44.180	30.437	—	13.743
Вооруженіе	11.617	5.606	—	6.011
Военные порты	12.774	8.606	—	4.168
Морскія учебныя заведенія	977	993	16	—
Судъ и тюремная часть	188	198	10	—
Пособія и вознагражденіе	747	740	—	7
	102.959	80.008	—	22.951
<i>2. Расходы по содержанію жандармовъ въ портахъ</i>	7	43	36	—
<i>3. Пенсіи и пенсионныя пособія</i>	1.099	951	—	148
Итого	104.065	81.002	—	23.063

Исполнено расходовъ.	{	1905 г.	116.694 тыс. руб.
		1904 »	112.918 » »
		1903 »	113.937 » »
		1902 »	100.405 » »

20. Государственный Контроль. Ревизіи Государственнаго Контроля подлежатъ всё вообще обороты суммъ за счетъ казны, а также спеціальныя средства казенныхъ учрежденій и обороты депозитовъ, т. е. суммъ, не принадлежащихъ казнѣ, но временно состоящихъ въ кассахъ, на особыхъ счетахъ казенныхъ учрежденій; кромѣ того, Контроль повѣряетъ суммы земскихъ сборовъ, сословныхъ капиталовъ и другія, пріемъ и выдача которыхъ производится правительственными кассами. Отчеты частныхъ желѣзныхъ дорогъ также подвергаются извѣстной повѣркѣ. Государственный Контроль производитъ фактическую ревизію по строительнымъ, хозяйственнымъ и другимъ операціямъ казенныхъ вѣдомствъ и имѣетъ представителей въ банкахъ — Государственномъ, Дворянскомъ и Крестьянскомъ, въ правленіяхъ казенныхъ заводовъ и частныхъ желѣзнодорожныхъ обществъ. Кредиты Государственнаго Контроля состоятъ изъ расходовъ по содержанию центрального управленія Контроля и мѣстныхъ ревизіонныхъ учрежденій. За исключеніемъ желѣзнодорожнаго Контроля, расходы этого вѣдомства опредѣлены штатами. Что же касается контрольныхъ учрежденій на казенныхъ желѣзныхъ дорогахъ, образованныхъ на основаніи Высочайше утвержденнаго 15 октября 1882 г. временнаго положенія по завѣдыванію эксплоатаціею казенныхъ линий, то устройство ихъ, число чиновъ и размѣръ содержанія въ предѣлахъ общей ассигнованной суммы, на основаніи ст. 949 Учрежденія Государственнаго Контроля, опредѣляются Государственнымъ Контролеромъ. Средства на содержаніе контрольныхъ желѣзнодорожныхъ частей исчисляются: по ревизіи дохода — соотвѣтственно количеству отправокъ (пассажирскіе билеты, багажныя квитанціи, грузовые документы) и по ревизіи расхода — согласно установленной практикою нормѣ, которая первоначально была опредѣлена въ 7 руб., затѣмъ послѣдовательно понижалась и къ 1906 г. составляла 5,3 р. съ 1.000 р. расхода; нынѣ же эта норма оказывается еще болѣе уменьшенной въ виду того, что, несмотря на общее увеличеніе движенія и оборотовъ по желѣзнымъ дорогамъ, размѣръ испрашиваемаго кредита на содержаніе желѣзнодорожнаго контроля сокращенъ. На содержаніе состоящей при Департаментѣ Желѣзнодорожной Отчет-

ности Коммисіи по повѣркѣ отчетовъ частныхъ желѣзныхъ дорогъ ассигновано было 35 т. р. срокомъ по 31 декабря 1906 года. Этотъ кредитъ включенъ въ смѣту на 1907 г. въ прежнемъ размѣрѣ.

До 1907 г. расходы на содержаніе нѣкоторыхъ контрольныхъ учреждений исчислялись по смѣтамъ другихъ вѣдомствъ въ составѣ кредитовъ на тѣ операціонные и строительные расходы, которые подлежали ревизіи этихъ учреждений,—или же отпускались непосредственно изъ спеціальныхъ средствъ и другихъ не принадлежащихъ казнѣ источниковъ. Съ 1907 г. содержаніе всѣхъ контрольныхъ частей, на основаніи постановленія Государственнаго Совѣта, сосредоточено въ смѣтѣ Государственнаго Контроля.

Всего на содержаніе Государственнаго Контроля по росписи 1907 г. предполагается израсходовать 9.584.422 руб., менѣе суммы, назначенной въ 1906 г. (9.712.743 руб.) *), на 128.321 руб., главнымъ образомъ отъ сокращенія на 176 т. руб. кредита на содержаніе желѣзнодорожнаго контроля. Сокращеніе это оказалось возможнымъ, несмотря на увеличеніе казенной сѣти желѣзныхъ дорогъ, вслѣдствіе произведеннаго въ нынѣшнемъ году преобразования въ службахъ сборовъ желѣзныхъ дорогъ и сокращенія числа ихъ, а также вслѣдствіе передачи Уссурийской желѣзной дороги Обществу Китайской Восточной ж. д. По другимъ статьямъ смѣты Контроля, преимущественно на наемъ помѣщеній и на установленныя законами выдачи лицамъ, служащимъ въ привилегированныхъ мѣстностяхъ, расходы нѣсколько увеличены, въ общемъ на 48 т. р.

Въ предыдущіе годы, кромѣ суммъ, вошедшихъ въ составъ расходовъ строительныхъ, операціонныхъ и другихъ, на содержаніе Государственнаго Контроля было израсходовано:

въ 1905 г.	9.056 т. р.
» 1904 »	8.980 » »
» 1903 »	8.383 » »
» 1902 »	7.640 » »

21. Платежи по государственнымъ займамъ вносятся въ роспись въ точныхъ суммахъ, которыя государство обязалось уплачивать согласно условіямъ, принятымъ при заключеніи займовъ.

*) На содержаніе Государственнаго Контроля въ 1906 году было внесено въ смѣту Контроля 9.224.910 р., а вмѣстѣ съ суммами, числившимися въ другихъ смѣтахъ, 9.712.861 рублей, которые, для сравненія, по проекту росписи 1907 г. показаны сполна въ смѣтѣ Контроля.

Изъ этого строго соблюдаемаго, какъ того требуетъ достоинство государства, правила допускаются исключенія только въ слѣдующихъ случаяхъ:

1. На основаніи закона 19 декабря 1886 г. въ казну были переданы вклады упраздненныхъ кредитныхъ установленій: Сохранныхъ Казенъ, Коммерческаго и Заемнаго Банковъ, а также Закавказскаго и другихъ Приказовъ Общественнаго Призрѣнія, съ возложеніемъ на государственное казначейство уплаты процентовъ и погашенія по нимъ. Такъ какъ многіе изъ этихъ вкладовъ не были истребованы вкладчиками и должны быть признаны выморочными, то кредиты на платежи процентовъ и погашенія по вкладамъ бывшихъ кредитныхъ установленій опредѣляются по среднему выводу дѣйствительныхъ расходовъ за три послѣднихъ года.

2. Многіе изъ займовъ прежняго времени окончательно погашены или конвертированы, и кредиты по нимъ въ настоящее время по росписямъ не назначаются; но такъ какъ погашенныя бумаги и купоны отъ нихъ еще остаются въ обращеніи и предъявляются въ кассы для оплаты, то на этотъ предметъ въ смѣту по системѣ государственнаго кредита вносится особый кредитъ подъ названіемъ «платежи по погашеннымъ займамъ, по коимъ кредиты закрыты». Кредитъ этотъ исчисляется также по среднему выводу дѣйствительныхъ расходовъ за три года.

3. На основаніи Высочайшихъ указовъ: 10 мая 1817 г., 16 іюня 1818 г., 16 августа 1820 г., 23 іюня 1822 г., 8 іюня 1854 г. и 26 ноября 1855 г. по безрочнымъ займамъ—5%-мъ 1820—1855 г.г. и 6%-мъ 1817—1818 г.г. вносятся въ роспись только суммы на уплату процентовъ; на уплату же капитала по нимъ кредитовъ не назначается въ виду того, что выкупъ билетовъ этихъ займовъ производится совершенно случайно, небольшими суммами и не каждый годъ; въ тѣхъ же случаяхъ, когда оказывается возможнымъ выкупить часть этихъ билетовъ, расходъ на выкупъ ихъ относится на свободные остатки отъ ассигнованій по смѣтѣ системы государственнаго кредита.

4. По займамъ, оплачиваемымъ за границу, полагается банкирамъ провизія въ размѣрѣ отъ $\frac{1}{8}\%$ до $\frac{1}{2}\%$ съ уплаченной суммы. За храненіе принимаемыхъ Французскимъ Банкомъ во вклады русскихъ государственныхъ процентныхъ бумагъ, съ выдачею именныхъ удостовѣреній, уплачивается Банку

вознагражденіе, исчисляемое по расчету 20 сантимовъ съ каждаго листа нарицательной стоимости въ 1.000 франковъ или менѣе, съ прибавленіемъ 10 сантимовъ съ каждаго послѣдующихъ 1.000 франковъ или части таковой суммы. Наконецъ, ежегодно производятся расходы по обмѣну и тиражамъ бумагъ, по пересылкѣ изъ-за границы оплаченныхъ бумагъ и купоновъ и по изготовленію процентныхъ бумагъ. За исключеніемъ расхода на изготовленіе бумагъ, поддающагося точному учету, всѣ остальные поименованные выше расходы исчисляются по среднему выводу дѣйствительныхъ издержекъ за три послѣднихъ года.

Въ проектъ росписи 1907 г. внесено на платежи по государственнымъ займамъ въ сравненіи съ росписью 1906 г.:

	1906 г.	1907 г.	Болѣе.
	Тысячи рублей.		
На уплату процентовъ	314.260	357.831	43.571
» » капитала	19.910	21.761	1.851
Банкирскіе и хозяйственные расходы по займамъ	579	682	103
Платежи по погашеннымъ займамъ, по которымъ кредиты закрыты	365	450	85
Итого	335.114	380.724	45.610
Исполнено расходовъ *).	{ 1905 г. 306.965 тыс. руб. { 1904 » 298.705 » » { 1903 » 289.759 » » { 1902 » 290.798 » »		

Значительное увеличеніе платежей по займамъ въ 1905 и 1906 г.г. объясняется выпускомъ новыхъ займовъ, реализованныхъ для приобрѣтенія средствъ на веденіе войны и отчасти для покрытія расходовъ по оказанію пособія населенію, пострадавшему отъ неурожая.

22. Особый фондъ на расходы, непредусмотрѣнные смѣтами, на экстренныя въ теченіе года надобности предназначенъ для покрытія такихъ издержекъ, которыя не могли быть предвидѣны при составленіи росписи и не допускаютъ отсрочки до утвержденія росписи слѣдующаго года. Такіе непредвидѣнные и неотложные расходы вполне обыкновенны даже въ частномъ хозяйствѣ; въ громадномъ же и сложномъ хозяйствѣ государства съ огромною территоріею и съ населеніемъ въ 140 милл. человекъ, при обыкновенномъ бюджетѣ, превышающемъ 2 миллиарда руб., невозможно предусмотрѣть всѣхъ нуждъ, которыя могутъ возникнуть въ теченіе года. Множество та-

*) Включая и перечисленные изъ смѣты Особенной Канцеляріи по Кредитной Части кредиты на хозяйственные расходы по займамъ, находившіеся въ этой смѣтѣ до 1907 года.

кихъ неизбѣжныхъ расходовъ, по ихъ срочности, исключаетъ возможность удовлетворять ихъ сложнымъ путемъ испрошенія кредитовъ въ законодательномъ порядкѣ.

Для покрытія такихъ расходовъ и установленъ былъ особый кредитъ, который вносился до 1882 года въ суммѣ 4 милл. руб. въ смѣту Департамента Государственнаго Казначейства подъ названіемъ «на чрезвычайные по государству расходы», а въ 1882 г. былъ перенесенъ подъ тѣмъ же наименованіемъ въ особый отдѣлъ росписи. Подъ нынѣшнимъ названіемъ кредитъ этотъ былъ внесенъ впервые въ роспись 1884 года, на основаніи Высочайше утвержденнаго 31 декабря 1883 года мнѣнія Государственнаго Совѣта, въ размѣрѣ 3 милл. руб. Съ постепеннымъ возрастаніемъ расходнаго бюджета увеличивался также и фондъ на удовлетвореніе непредусмотрѣнныхъ смѣтами расходовъ, достигнувъ въ 1895 году наибольшаго размѣра — 12 милл. руб. Въ 1905 году означенный фондъ былъ сокращенъ до 10 милл. руб. и въ этой же суммѣ былъ назначенъ и по росписи на 1906 годъ.

Въ проектъ росписи на 1907 г. фондъ на непредусмотрѣнные смѣтами расходы внесенъ въ размѣрѣ назначенія на 1906 г., т. е. 10 милл. руб., несмотря на возрастаніе расходовъ, а слѣдовательно и потребностей государства. При итогѣ обыкновенныхъ расходовъ на 1907 годъ въ 2.173 милл. руб. десяти-милліонный фондъ на экстренные, непредусмотрѣнные смѣтами расходы составляетъ менѣе $\frac{1}{2}\%$ (0,46%).

II. Чрезвычайные расходы и средства для покрытія ихъ.

A. Чрезвычайные расходы.

При опредѣленіи размѣра чрезвычайныхъ ассигнованій на 1907 годъ было обращено особое вниманіе на ограниченіе ихъ самыми необходимыми суммами въ крайнихъ предѣлахъ, въ виду невозможности покрыть эти расходы сполна изъ имѣющихся въ распоряженіи государственнаго казначейства ресурсовъ.

Испрашиваемые на 1907 г. чрезвычайные кредиты сводятся къ слѣдующимъ назначеніямъ:

1. Расходы по ликвидаціи военныхъ издержекъ не могли быть закончены въ минувшемъ 1906 г. Въ виду этого въ проектъ государственной росписи на текуцій годъ включены также ассигнованія на этотъ предметъ. Такъ, по военному вѣдомству внесено въ роспись 97 милл. руб. Изъ этой суммы 47,1 милл. руб. назначаются, главнымъ образомъ, на содержаніе войскъ, вновь сформированныхъ и переформированныхъ во время Русско-Японской войны, и войсковыхъ частей, находящихся въ предѣлахъ Манчжуріи до полной ея эвакуаціи, а также на нѣкоторые другіе связанные съ минувшею войною расходы по удовлетворенію содержаніемъ военнослужащихъ; 40,4 милл. руб. испрашиваются на хозяйственно-операціонные расходы, а именно—на платежи по завершенію разрѣшенныхъ во время войны мѣропріятій и на продолженіе заготовокъ по восстановленію нарушенныхъ войною запасовъ артиллерійскаго, интендантскаго и инженернаго имущества; 8,9 милл. руб. внесены въ проектъ росписи на выяснившіеся платежи частнымъ желѣзнымъ дорогамъ и пароходнымъ обществамъ за воинскія перевозки, совершенныя во время минувшей войны, и, наконецъ, 550 тыс. руб. исчислены на платежи по претензіямъ къ казнѣ, возникшимъ по Военному Министерству и опирающимся на законныя права просителей. По Морскому Министерству кредитъ на расходы, вызванные Русско-Японскою войною и ея послѣдствіями, исчисленъ въ суммѣ 8.998.140 р., въ томъ числѣ 3,8 милл. руб. на расчеты за пріобрѣтенныя и заказанныя во время войны суда, 1,6 милл. руб. на ремонтъ поврежденныхъ во время войны судовъ, 3,1 милл. руб. на оплату счетовъ и на удовлетвореніе

различныхъ вызванныхъ войною претензій и 450 т. р. на уплату частнымъ желѣзнымъ дорогамъ за перевозку нижнихъ чиновъ и грузовъ и другіе расходы. По Министерству Путей Сообщенія испрашивается 13.987.335 р., въ томъ числѣ 8 милл. р. на расходы по усиленному ремонту паровозовъ и вагоновъ, возвратившихся съ Дальняго Востока, а остальные 5,9 милл. руб. на покрытіе вызванныхъ войною перерасходовъ по Уссурійской желѣзной дорогѣ, на возмѣщеніе казеннымъ и частнымъ желѣзнымъ дорогамъ произведенныхъ ими расходовъ по командированію во время войны желѣзнодорожныхъ служащихъ и на уплату частнымъ желѣзнымъ дорогамъ за пользованіе ихъ подвижнымъ составомъ. Кроме того, внесены менѣе значительныя суммы по нѣкоторымъ другимъ вѣдомствамъ, а именно: по Министерству Финансовъ 3 милл. руб. для удовлетворенія вызванныхъ войною претензій къ казнѣ, непредусмотрѣнныхъ дѣйствующими законами и разрѣшаемыхъ особо образованнымъ для этого междувѣдомственнымъ Совѣщаніемъ; по Министерству Внутреннихъ Дѣлъ 1 милл. р. на окончаніе расчетовъ по выдачѣ городамъ и земствамъ ссудъ на расходы по призрѣнію семействъ запасныхъ нижнихъ чиновъ и 140 т. р. на выдачу заштатнаго содержанія чинамъ полевыхъ почтово-телеграфныхъ учрежденій и, наконецъ, по Государственному Контролю 179.500 р. на содержаніе временной ревизіонной комисіи въ С.-Петербургѣ по обревизованію расходовъ Русско-Японской войны. Такимъ образомъ, на удовлетвореніе вызванныхъ войною и ея послѣдствіями расходовъ испрашивается по проекту росписи 1907 г. 124.304.975 рублей, менѣе въ сравненіи съ назначеніемъ по росписи 1906 г. (390.721.769 р.) на 266.416.794 р.

2. Чрезвычайныя расходы по постройкѣ желѣзныхъ дорогъ ограничены суммами, необходимыми для продолженія или окончанія начатыхъ уже работъ; ассигнованіе же на новыя дороги составляетъ лишь 3 милл. руб., испрашиваемыхъ на приступъ къ постройкѣ западнаго участка Амурской желѣзной дороги. Общая сумма на строительныя желѣзнодорожныя работы опредѣлена въ 48.613.821 руб., а за исключеніемъ 258.627 руб. на содержаніе Государственного Контроля въ 48.355.194 руб.; въ сравненіи съ росписью 1906 года (42.365.250 р.) болѣе на 6.248.571 р., что объясняется какъ включеніемъ въ роспись указаннаго выше новаго кредита въ 3 м. р., такъ и увеличеніемъ на 3 милл. р., ассигнованій на

нѣкоторыя другія дороги, уже находящіяся въ постройкѣ, и притомъ въ предѣлахъ дѣйствительно исполненныхъ и подлежащихъ оплатѣ работъ.

Сумма 48.355.194 р. предназначена на достройку и постройку слѣдующихъ линій:

а) Окружной вокругъ гор. Москвы	8.902.100 руб.
б) Южнаго участка Оренбургъ-Ташкентской	1.754.030 »
в) Второй Екатерининской	1.848.000 »
г) Бологое-Сѣдлецкой	6.387.154 »
д) С.-Петербургу-Вятской съ соединительною линіею къ Москвѣ	3.813.220 »
е) линіи къ Персидской границѣ	1.283.500 »
ж) линіи Пермь-Екатеринбургъ	7.960.300 »
з) линіи Херсонъ-Николаевъ	1.530.572 »
и) линіи Гродно-Мосты	598.431 »
і) линіи Ковель-Владиміръ (Волынскій)	1.345.414 »
к) Сучанской вѣтви	1.321.187 »
л) Западнаго участка Амурской желѣзной дороги (Срѣтенскъ-Покровская).	3.000.000 »
м) переустройство горныхъ участковъ Сибирской желѣзной дороги	7.488.400 »
Назначено на изысканія и другіе расходы	1.122.886 »
	48.355.194 руб.

3. На удовлетвореніе потребностей, вызванныхъ неурожаемъ 1905 г., было назначено по росписи 1906 г. 30 милл. руб. Новый неурожай хлѣбовъ въ 1906 г., поразившій многія мѣстности вторично, потребовалъ дополнительнаго ассигнованія на продовольственныя и сѣменные нужды пострадавшихъ губерній въ крупной суммѣ 80 м. р. Сумма эта складывается изъ слѣдующихъ отдѣльныхъ отпусковъ, разрѣшенныхъ въ сверхсметномъ порядкѣ: 15 милл. р.—по закону 3 іюля 1906 г., 55 милл. руб.—на основаніи Высочайше утвержденного 29 того же іюля журнала Совѣта Министровъ и 10 милл. р.—на основаніи Высочайше утвержденного 19 января 1907 г. журнала Совѣта Министровъ. Въ проектъ росписи на 1907 г. кредитъ на мѣропріятія, вызванныя неурожаемъ, внесенъ въ суммѣ 61.157 тыс. руб., которая исчислена по имѣвшимся въ концѣ 1906 г. свѣдѣніямъ о предстоявшихъ расходахъ.

Слѣдуетъ однако замѣтить, что количество необходимаго на продовольствіе населенія хлѣба не можетъ быть опредѣлено вполне точно заранее; притомъ же, въ нѣкоторыхъ мѣстностяхъ замѣчается повышеніе цѣнъ на хлѣба. Поэтому не только нельзя имѣть полной увѣренности въ томъ, что внесенный въ проектъ росписи кредитъ окажется достаточнымъ для удовлетворенія потребностей, связанныхъ съ неурожаемъ 1906 года, но, напротивъ того, надо ожидать, что нѣкоторое увеличеніе предусматриваемыхъ проектомъ росписи на этотъ предметъ кредитовъ окажется, вѣроятно, неизбежнымъ.

4. Для покрытія расходовъ по усиленію Китайской Восточной и Уссурійской желѣзныхъ дорогъ съ цѣлью выполненія совершенно неотложныхъ работъ предполагается выдать Обществу Китайской Восточной желѣзной дороги, подъ обезпеченіе гарантированныхъ правительствомъ облигацій Общества, ссуду въ 7,5 милл. р., которые и внесены въ проектъ росписи 1907 года.

5. По Высочайше утвержденному 29 апрѣля 1896 г. мнѣнію Государственнаго Совѣта право пропинаціи, т. е. исключительное право продажи питей, отмѣнено съ введеніемъ казенной продажи питей въ губерніяхъ Кіевской, Подольской, Волынской и Бессарабской—съ 1 іюля 1896 г., въ губерніяхъ Виленской, Витебской, Гродненской, Ковенской, Минской и Могилевской—съ 1 іюля 1897 г. и въ губерніяхъ Царства Польскаго—съ 1 января 1898 г.

Согласно означенному закону, а также на основаніи Высочайше утвержденного 1 февраля 1899 г. мнѣнія Государственнаго Совѣта, за отмѣну права пропинаціи и въ возмѣщеніе нѣкоторыхъ расходовъ, связанныхъ съ этимъ правомъ (по содержанію городской администраціи и на общественное благоустройство въ городахъ и посадахъ губерній Царства Польскаго), было выдано вознагражденія вмѣстѣ съ процентами 30.236.893 р. Хотя въ настоящее время выкупъ пропинаціоннаго права въ указанныхъ мѣстностяхъ можно считать почти оконченнымъ, тѣмъ не менѣе около 125 дѣлъ по частнымъ претензіямъ находится еще на разсмотрѣніи Правительствующаго Сената. Для удовлетворенія части этихъ претензій съ процентами внесено въ проектъ росписи 1907 г. 700 тыс. р.

На основаніи Высочайше утвержденного мнѣнія Государственнаго Совѣта и правилъ 6 іюня 1904 г., на вознагражденіе вотчинныхъ владѣльцевъ Прибалтійскихъ губерній за от-

мѣну, съ введеніемъ казенной продажи питей, принадлежавшаго имъ права продажи спирта, вина и водочныхъ издѣлій причитается, за послѣдовавшимъ удовлетвореніемъ части владѣльцевъ дворянскихъ вотчинъ, 5.740 тыс. р. Однако, во избѣжаніе чрезмѣрнаго обремененія государственнаго бюджета, въ проектъ росписи внесено лишь 3.300 тыс. руб.; уплату же остальной части вознагражденія и процентовъ предположено отложить до 1908 г.

Всего на расходы по выкупу принадлежавшаго частнымъ лицамъ и учрежденіямъ права на питейные доходы испрашивается въ 1907 г. 4 милл. руб. По росписи 1906 года этого назначенія не было.

6. Въ концѣ 1906 г. для подкрѣпленія наличности государственнаго казначейства были выпущены въ Германіи краткосрочныя обязательства государственнаго казначейства на номинальную сумму 52.978.905 р., которыя остаются пока въ обращеніи. Такъ какъ эти обязательства выпущены на разные сроки 1907 г., то для погашенія ихъ внесенъ въ проектъ росписи кредитъ на равную сумму 52.978.905 р.

Такимъ образомъ, итогъ предусматриваемыхъ на 1907 г. чрезвычайныхъ расходовъ составляетъ 298.554.701 р., менѣе въ сравненіи съ смѣтнымъ назначеніемъ 1906 г. (478.242.219 р.) на 179.687.518 р.

Б. Средства для покрытія чрезвычайныхъ расходовъ.

Чрезвычайные доходы по проекту росписи 1907 г. ограничиваются ожидаемымъ поступленіемъ вкладовъ въ Государственный Банкъ на вѣчное время въ суммѣ 1.800.000 р. и выручкою отъ реализаціи 4% государственной ренты на номинальную сумму 70 милл. руб., выпущенной на основаніи Высочайшаго указа 24 января 1907 г., въ порядкѣ ст. 118 основныхъ законовъ (св. зак. т. I, ч. 1 изд. 1906 г.), для покрытія расходовъ казны по оказанію помощи населенію, пострадавшему отъ неурожая. Выручка эта ожидается въ суммѣ 50,5 м. р., а за вычетомъ упдающихъ на выручку отъ этого займа 2,8 м. р., предназначенныхъ на платежи процентовъ по займу на сроки 1 марта, 1 іюня, 1 сентября и 1 декабря текущаго года, въ проектъ росписи 1907 г. внесено 47,7 м. р.

Къ этимъ двумъ суммамъ (1,8+47,7 милл. р.) слѣдуетъ прибавить ожидаемое превышеніе обыкновенныхъ доходовъ

надъ обыкновенными расходами, исчисленное по проекту росписи въ 1.833.373 р.

Кромѣ того, какъ видно изъ приведенныхъ выше предварительныхъ свѣдѣній объ исполненіи росписи 1906 года, за покрытіемъ всѣхъ обыкновенныхъ и чрезвычайныхъ расходовъ по этой росписи и дефицита за 1905 г. получается остатокъ доходовъ, который опредѣляется въ настоящее время въ 60.577.422 р. Такимъ образомъ, имѣется средствъ для покрытія чрезвычайныхъ расходовъ 111.910.795 руб. (1.800.000+47.700.000+1.833.373+60.577.422 р.). Остальную сумму въ 186.643.906 р. (298.554.701—111.910.795) предполагается покрыть посредствомъ кредитныхъ операцій. Что касается времени совершенія этихъ операцій и даже точнаго размѣра ихъ, то въ настоящее время было бы затруднительно представить по этому предмету окончательныя соображенія. Какъ было уже сказано выше, остатокъ 60,6 милл. руб. отъ исполненія росписи 1906 г. можетъ нѣсколько измѣниться въ виду того, что точный размѣръ нѣкоторыхъ расходовъ (преимущественно произведенныхъ на военныя потребности) будетъ окончательно выясненъ лишь при составленіи Государственнымъ Контролемъ отчета за 1906 годъ. Въ зависимости отъ размѣра остатка, который окажется совершенно свободнымъ и поступить въ свободную наличность государственнаго казначейства, будетъ подлежать измѣненію и сумма предполагаемаго займа. Сверхъ того, размѣръ этого займа будетъ зависѣть отъ успѣшности поступленія государственныхъ доходовъ въ текущемъ году. Если доходы превысятъ смѣтныя предположенія, то соотвѣтственно уменьшится необходимость займа.

Поставляя себѣ въ обязанность принять въ расчетъ при заключеніи займа на покрытіе чрезвычайныхъ расходовъ 1907 г. указанныя обстоятельства, Министръ Финансовъ имѣетъ честь испрашивать разрѣшеніе на изысканіе путемъ кредитныхъ операцій недостающей для исполненія государственной росписи на 1907 г. суммы въ томъ размѣрѣ какой окажется необходимымъ въ зависимости отъ окончательныхъ результатовъ исполненія росписи 1906 г. и поступленія доходовъ въ 1907г.

Въ заключеніе Министръ Финансовъ считаетъ долгомъ остановиться на тѣхъ общихъ выводахъ, какіе получаются изъ итоговъ нашего бюджета на 1907 годъ и изъ приведеннаго выше обзора главныхъ его составныхъ частей.

Обыкновенныхъ доходовъ ожидается въ 1907 году 2.174.963.544 руб., въ сравненіи съ смѣтными предположеніями на 1906 годъ (2.027.858.774 р.) болѣе на 147.104.770 р., причемъ по одиннадцати параграфамъ доходы сокращены на 42.292.593 руб., по двадцати тремъ параграфамъ они увеличены на 189.397.363 руб. и по одному параграфу остались безъ измѣненія. Въ сравненіи же съ дѣйствительнымъ поступленіемъ обыкновенныхъ доходовъ въ предыдущемъ 1906 г. (2.271.239.082 руб.) предполагаемая въ 1907 году сумма ихъ— менѣе на 96.275.538 руб.

Никакихъ новыхъ налоговъ по сравненію съ минувшимъ 1906 г. не введено и никакое обложеніе не увеличено. Наибольшую прибавку доходовъ даютъ двѣ большихъ операциі казны—казенная продажа питей и эксплуатація казенныхъ желѣзныхъ дорогъ—въ сложности 118,7 милл. руб. или 62,7% всей суммы (189,4 милл. руб.), на которую увеличиваются доходы по двадцати тремъ параграфамъ росписи; четыре другихъ операциі—монетная, почтовая, телеграфная и казенные заводы—даютъ прибавку въ 12,8 милл. руб. (6,7%); прибылей Государственнаго Банка и другихъ предвидится болѣе на 7,5 милл. руб. (4%), доходовъ съ оброчныхъ статей и промысловъ—болѣе на 2,6 милл. руб. (1,4%), возвратныхъ поступленій—болѣе на 2,1 милл. руб. (1,1%), случайныхъ доходовъ—болѣе на 3,1 милл. руб. (1,6%). Наконецъ, на прямые и косвенные налоги и пошлины приходится только 42,6 милл. руб. (22,5%), причемъ смѣтное назначеніе увеличивается по таможенному доходу на 10,8 милл. руб., по сахарному доходу на 10,4 милл. руб., по государственному промысловому налогу на 8,7 милл. руб., по нефтяному доходу на 8,2 милл. руб. и по семи другимъ менѣе значительнымъ видамъ обложенія— на 4,5 милл. руб.

Противъ дѣйствительнаго поступленія доходовъ въ 1906 г. ожидаемая въ 1907 г. сумма ихъ уменьшена на 96 милл. руб., вслѣдствіе отмѣны взиманія съ текущаго года выкупныхъ платежей, поступившихъ въ 1906 году въ размѣрѣ 35 милл. руб., а также потому, что въ 1906 г. поступили значительныя суммы доходовъ за счетъ 1905 г. и въ особенности за счетъ послѣднихъ двухъ мѣсяцевъ—ноября и декабря этого года, когда по случаю забастовокъ и безпорядковъ поступленіе доходовъ уменьшилось на 83 милл. руб.

Обыкновенные расходы на 1907 г. предположены въ суммѣ 2.173.130.171 р., болѣе противъ росписи 1906 г. (2.032.730.556 р.)

на 140.399.615 руб. За исключеніемъ Морского Министерства, расходы котораго сокращены на 23.063.309 руб., Главнаго Управленія Государственнаго Коннозаводства и Государственнаго Контроля, кредиты которыхъ также уменьшены всего на 205.626 руб., увеличеніе расходовъ остальныхъ вѣдомствъ исчислено въ размѣрѣ 163.668.550 руб.

Часть этого увеличенія — по казенной винной операціи (41,4 милл. руб.), по казеннымъ желѣзнымъ дорогамъ (28,8 милл. руб.) и по почтово-телеграфной части (1,5 милл. руб.), всего 71,7 милл. руб. (43,8%), составляетъ расходъ оборотный, съ избыткомъ покрываемый увеличеніемъ дохода съ казенныхъ операцій. Затѣмъ увеличены обязательные для государства расходы: платежи по займамъ (на 45,6 милл. руб.) и по гарантіи доходовъ частныхъ желѣзныхъ дорогъ (6,7 м. р.), всего на 52,3 милл. руб. (32%). Ассигнованія на образованіе, включая и военныя училища, увеличены на 6 милл. руб. (3,7%), на землеустройство и переселеніе прибавлено 10 милл. руб. (6,1%). На всѣ остальные потребности государства предположенное увеличеніе ограничивается 23,7 милл. руб. (14,4%), причеиъ значительная часть этого увеличенія вызвана исполненіемъ послѣдовавшихъ въ 1905 и 1906 г.г. законовъ объ улучшеніи быта нижнихъ чиновъ арміи, флота и пограничной стражи, а также сокращеніемъ срока службы въ войскахъ и во флотѣ.

Въ общемъ выводѣ обыкновенные доходы превышаютъ обыкновенные расходы, по исчисленію росписи, на 1.833.373 р.

На чрезвычайные расходы внесено въ проектъ росписи 298.554.701 р., менѣе, въ сравненіи съ назначеніемъ по росписи 1906 г. (478.242.219 р.), на 179.687.518 р. Ассигнованія на расходы, связанные съ войной и ея послѣдствіями, уменьшены на 266,4 милл. руб. Исключенъ внесенный въ роспись 1906 г. кредитъ въ 15 милл. руб. на выдачу ссудъ для возстановленія нефтяныхъ промысловъ. Увеличены назначенія: на выдачу пособій населенію пострадавшихъ отъ неурожая губерній на 31,2 милл. руб. и на сооруженіе желѣзныхъ дорогъ на 6,2 милл. руб. На выдачу ссудъ частнымъ обществамъ дорожныхъ предприятий внесено въ проектъ росписи 7,5 милл. руб. вмѣсто 0,2 милл. руб., разрѣшенныхъ по росписи 1906 г. Столь значительное превышеніе объясняется тѣмъ, что въ минувшемъ году всѣ расходы по Китайской Восточной желѣзной дорогѣ покрывались за счетъ чрезвычайныхъ ассигнованій. Для расчетовъ съ частными лицами и учрежденіями по выкупу принадлежавшихъ имъ до введенія казенной продажи питей исключитель-

ныхъ правъ на питейные доходы испрашивается 4 милл. руб. Наконецъ, въ число чрезвычайныхъ расходовъ включена сумма въ 53 милл. руб. для выкупа послѣднихъ находящихся въ обращеніи краткосрочныхъ обязательствъ государственнаго казначейства.

Въ общей сложности обыкновенные и чрезвычайные расходы по проекту росписи 1907 г. (2.471.684.872 руб.) уменьшены, въ сравненіи съ росписью 1906 г. (2.510.972.775 руб.), на 39.287.903 руб.

Часть чрезвычайныхъ расходовъ покрывается превышеніемъ ожидаемыхъ въ 1907 г. обыкновенныхъ доходовъ надъ обыкновенными расходами (1,8 милл. руб.), поступленіемъ вкладовъ въ Государственный Банкъ на вѣчное время (1,8 милл. руб.), выручкою отъ реализаціи вновь выпущенной ренты (47,7 милл. руб.) и превышеніемъ доходовъ надъ расходами по исполненію росписи 1906 г., опредѣляемымъ въ настоящее время въ 60,5 милл. руб. Остальные 186,6 милл. руб. предполагается покрыть посредствомъ кредитныхъ операцій, причемъ относительно послѣдней суммы представлены выше соображенія, допускающія возможность ея уменьшенія.

Таковъ въ общихъ чертахъ проектъ государственной росписи доходовъ и расходовъ на 1907 г., въ первый разъ представляемой на разсмотрѣніе Государственной Думы и преобразованнаго Государственнаго Совѣта.

Подписаль: Министръ Финансовъ,
Статсъ-Секретарь *В. Коковцовъ.*

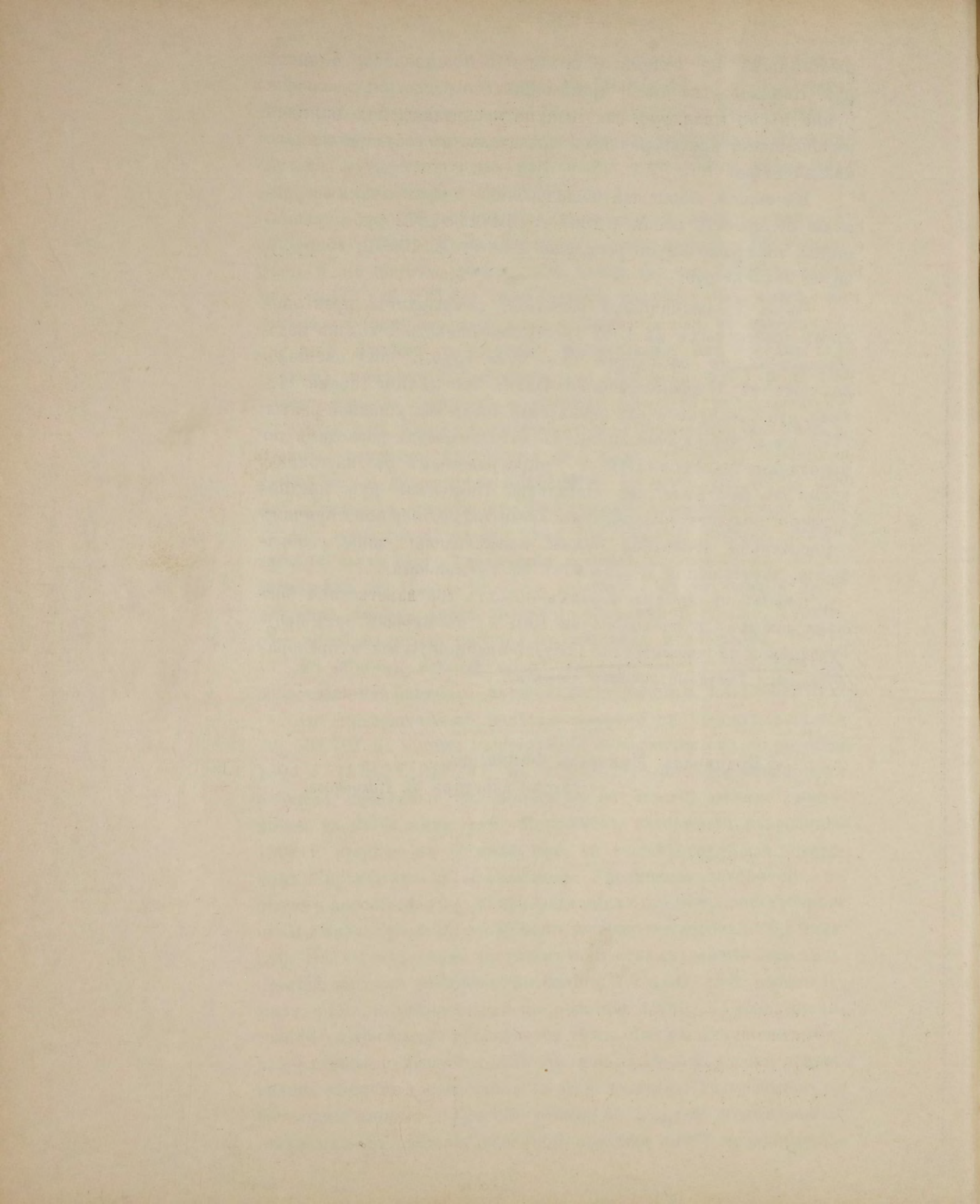

Государственная роспись доходовъ и расходовъ на 1907 годъ.

Государственные доходы.

№ № по по- рядку.		Доходъ, ожидаемый въ 1907 г.	Доходъ по росписи на 1906 г.	Въ сравненіи съ 1906 г.		
				Болѣе.	Менѣе.	
		Р	у	б	л	и.
Обыкновенные доходы.						
Отдѣлъ I. Прямые налоги.						
1	§ 1. Налоги поземельные, съ недвижимыхъ имуществъ и подати	60.236.505	60.257.703	—	21.198	
2	§ 2. Государственный промысловый налогъ	77.051.800	68.321.500	8.730.300	—	
3	§ 3. Сборъ съ доходовъ отъ денежныхъ капиталовъ	20.547.000	19.739.000	808.000	—	
	Итого	157.835.305	148.318.203	9.517.102	—	
Отдѣлъ II. Косвенные налоги.						
4	§ 4. Сборы съ питей	32.917.000	30.814.000	2.103.000	—	
5	§ 5. Табачный доходъ	49.423.000	48.678.000	745.000	—	
6	§ 6. Сахарный доходъ	101.964.000	91.514.000	10.450.000	—	
7	§ 7. Нефтяной доходъ	34.953.400	26.774.400	8.179.000	—	
8	§ 8. Спичечный доходъ	13.351.800	13.712.300	—	360.500	
9	§ 9. Таможенный доходъ	224.255.000	213.430.000	10.825.000	—	
	Итого	456.864.200	424.922.700	31.941.500	—	
Отдѣлъ III. Пошлины,						
10	§ 10. Гербовыя, судебныя, канцелярскія и съ записи документовъ	51.913.765	52.119.320	—	205.555	
11	§ 11. Съ переходящихъ имуществъ	23.100.000	23.100.000	—	—	
12	§ 12. Съ товаровъ и судовъ въ портахъ	2.857.835	2.857.822	13	—	

№№ по по- рядку.		Доходъ, ожидаемый въ 1907 г.	Доходъ по росписи на 1906 г.	Въ сравненіи съ 1906 г.		
				Болѣе.	Менѣе.	
		Р	у	б	л	и.
13	§ 13. Съ пассажировъ и грузовъ, перевозимыхъ по желѣзнымъ дорогамъ въ пассажирскихъ и товаро-пассажирскихъ поѣздахъ	18.200.000	18.000.000	200.000	—	
14	§ 14. Съ застрахованныхъ отъ огня имуществъ	4.300.000	4.100.000	200.000	—	
15	§ 15. Пошлины разныхъ наименованій	8.909.692	8.658.533	251.159	—	
	Итого	109.281.292	108.835.675	445.617	—	
Отдѣлъ IV. Правительственныя регалии.						
16	§ 16. Горный доходъ	244.000	243.000	1.000	—	
17	§ 17. Монетный доходъ	6.902.000	4.755.700	2.146.300	—	
18	§ 18. Почтовый доходъ	47.957.200	44.327.200	3.630.000	—	
19	§ 19. Телеграфный и телефонный доходы	28.390.000	23.900.000	4.490.000	—	
20	§ 20. Доходъ отъ казенной винной операціи	673.050.000	568.436.000	104.614.000	—	
	Итого	756.543.200	641.661.900	114.881.300	—	
Отдѣлъ V. Казенные имущества и капиталы.						
21	§ 21. Оброчныя статьи и промыслы	24.740.040	22.149.985	2.590.055	—	
22	§ 22. Лѣсной доходъ	54.314.000	54.635.200	—	321.200	
23	§ 23. Казенныя желѣзныя дороги	489.000.000	474.895.000	14.105.000	—	
24	§ 24. Казенныя заводы, техническія заведенія и склады	15.433.914	12.856.112	2.577.802	—	
25	§ 25. Прибыли отъ принадлежащихъ казнѣ капиталовъ и отъ банковыхъ операцій	23.499.769	15.946.746	7.553.023	—	
26	§ 26. Прибыли отъ участія казны въ доходахъ частныхъ желѣзныхъ дорогъ	659.500	1.774.650	—	1.115.150	
	Итого	607.647.223	582.257.693	25.389.530	—	
Отдѣлъ VI. Отчужденіе государственныхъ имуществъ.						
27	§ 27. Доходъ отъ продажи недвижимыхъ имуществъ	503.602	609.900	—	106.298	

№№ по по- рядку.		Доходъ, ожидаемый въ 1907 г.	Доходъ по росписи на 1906 г.	Въ сравненіи съ 1906 г.		
				Болѣе.	Менѣе.	
		Р	у	б	л	и.
Отдѣлъ VII. Выкупные платежи.						
28	§ 28. Съ бывшихъ помѣщичьихъ крестьянъ	} 507.600	35.004.100	—	34.496.500	
29	§ 29. Съ бывшихъ удѣльныхъ крестьянъ					
30	§ 30. Съ бывшихъ государственныхъ крестьянъ					
Отдѣлъ VIII. Возмѣщеніе расходовъ государственнаго казначейства.						
31	§ 31. Обязательные платежи обществъ желѣзныхъ дорогъ	8.158.900	10.827.600	—	2.668.700	
32	§ 32. Возвратъ ссудъ и другихъ расходовъ	31.698.926	29.601.251	2.097.675	—	
33	§ 33. Пособія государственному казначейству изъ постороннихъ источниковъ	26.360.217	29.357.709	—	2.997.492	
34	§ 34. Военное вознагражденіе	10.690.744	10.688.055	2.689	—	
Итого		76.908.787	80.474.615	—	3.565.828	
Отдѣлъ IX. Доходы разнаго рода.						
35	§ 35. Разные мелкіе и случайные доходы	8.872.335	5.773.988	3.098.347	—	
Итого обыкновенныхъ доходовъ .		2.174.963.544	2.027.858.774	147.104.770	—	
Чрезвычайные ресурсы.						
36	§ 36. Вклады въ Государственный Банкъ на вѣчное время	1.800.000	2.000.000	—	200.000	
37	Превышеніе доходовъ надъ расходами по исполненію росписи 1906 года	60.577.422	—	60.577.422	—	
38	Отъ реализаціи 4% государственной ренты по Высочайшему указу 24 Января 1907 г.	47.700.000	—	47.700.000	—	
39	Отъ предстоящихъ кредитныхъ операцій	186.643.906	481.114.001	—	294.470.095	
Итого чрезвычайныхъ ресурсовъ .		296.721.328	483.114.001	—	186.392.673	
Всего вообще		2.471.684.872	2.510.972.775	—	39.287.903	

*) Сумма эта показана за вычетомъ 2,8 милл. рублей, предназначенныхъ на платежи по этому займу процентовъ на сроки 1 Марта, 1 Юня, 1 Сентября и 1 Декабря 1907 г.

Государственные расходы.

№ № по по- рядку.	№ № §§ смѣтъ.	Обыкновенные расходы.	Назначеніе на 1907 г.	Расходы по росписи 1906 г.	Въ сравненіи съ 1906 г.		
					Болѣе.	Менѣе.	
			Р	у	б	л	и.
Министерство Императорскаго Двора.							
1	—	Расходы Министерства Императорскаго Двора	12.781.296	12.781.296	—	—	
2	—	Содержаніе состоящихъ въ вѣдѣніи Министерства Императорскаго Двора: Императорскихъ театровъ съ ихъ училищами, Императорской Академіи Художествъ, Императорской Археологической Коммисіи и музея Императора Александра III	3.578.299	3.578.299	—	—	
Итого по Министерству Императорскаго Двора			16.359.595	16.359.595	—	—	
Вышія государственныя учрежденія.							
Государственный Совѣтъ.							
3	1	Содержаніе Государственнаго Совѣта	2.033.548	1.286.422	747.126	—	
Государственная Дума.							
4	1	Содержаніе Государственной Думы	1.945.000	1.800.000	145.000	—	
Государственная Канцелярія.							
5	1	Содержаніе Государственной Канцеляріи	655.781	607.651	48.130	—	
6	2	Расходы по Государственной Типографіи	723.714	358.444	365.270	—	
7	3	Сооруженіе и ремонтъ зданій	204.750	204.750	—	—	
Итого			1.584.245	1.170.845	413.400	—	
Канцелярія Совѣта Министровъ.							
8	1	Содержаніе Канцеляріи Совѣта Министровъ	150.099	178.101	—	28.002	
Собственная Его Императорскаго Величества Канцелярія.							
9	1	Содержаніе Собственной Его Императорскаго Величества Канцеляріи	227.374	227.374	—	—	
10	2	На расходы по непосредственному Его Императорскаго Величества распоряженію	500.000	500.000	—	—	
11	3	Пособія по разнымъ случаямъ	14.329	14.329	—	—	
Итого			741.703	741.703	—	—	
Канцелярія Его Императорскаго Величества по принятію прошеній.							
12	1	Содержаніе Канцеляріи Его Императорскаго Величества по принятію прошеній	263.358	263.483	—	125	
13	2	На выдачу пособій по всеподданнѣйшимъ прошеніямъ	267.000	267.000	—	—	
Итого			530.358	530.483	—	125	
Итого по высшимъ государственнымъ учрежденіямъ			6.984.953	5.707.554	1.277.399	—	

№№ по по- рядку.	№№ §§ смѣтъ.		Назначеніе на 1907 г.	Расходы по росписи 1906 г.	Въ сравненіи съ 1906 г.		
					Болѣе.	Менѣе.	
			Р	у	б	л	и.
Вѣдомство Святѣйшаго Синода.							
14	1	Содержаніе центральныхъ учреждений	380.847	380.847	—	—	
15	2	Содержаніе мѣстныхъ учреждений	1.441.492	1.450.367	—	8.875	
16	3	Разные расходы администраціи	187.467	187.467	—	—	
17	4	Разные расходы по управленію	15.492	15.492	—	—	
18	5	Архіерейскіе дома и кафедральные соборы	921.923	921.769	154	—	
19	6	Монастыри	398.283	399.559	—	1.276	
20	7	Городское и сельское духовенство, миссіи и миссіонеры	12.324.736	12.129.145	195.591	—	
21	8	Православныя духовныя учрежденія за границею	276.827	279.095	—	2.268	
22	9	Духовно-учебныя заведенія	2.734.087	2.733.518	569	—	
23	10	Церковныя школы	9.433.145	9.450.050	—	16.905	
24	11	Сооруженіе и ремонтъ зданій	646.500	696.500	—	50.000	
25	12	Пособія по разнымъ случаямъ	166.728	166.723	5	—	
26	13	Вознагражденіе за отошедшіе въ казну имуще-ства, доходы и др.	372.686	206.798	165.888	—	
Итого по вѣдомству Св. Синода			29.300.213	29.017.330	282.883	—	
Министерство Внутреннихъ Дѣлъ.							
По общей части.							
27	1	Содержаніе центральныхъ учреждений	1.584.010	1.527.828	56.182	—	
28	2	Содержаніе мѣстныхъ общедминистративныхъ учреждений	7.343.284	7.135.413	207.871	—	
29	3	Содержаніе мѣстныхъ полицейскихъ учреждений	50.724.663	48.535.008	2.189.655	—	
30	4	Разные расходы на полицейскія надобности	6.763.746	3.927.827	2.835.919	—	
31	5	Содержаніе мѣстнаго врачебнаго управленія	1.766.021	1.756.171	9.850	—	
32	6	Разные расходы по врачебной и врачебно-поли-цейской частямъ	1.133.848	771.247	362.601	—	
33	7	Содержаніе мѣстнаго ветеринарнаго управленія	1.965.964	1.940.824	25.140	—	
34	8	Содержаніе мѣстныхъ учреждений по крестьян-скимъ дѣламъ	10.373.260	10.363.410	9.850	—	
35	9	Наемъ и содержаніе зданій	1.361.808	1.352.508	9.300	—	
36	10	Разные расходы администраціи	2.435.344	2.425.319	10.025	—	
37	11	Разные расходы по управленію	1.021.017	1.095.312	—	74.295	
38	12	Содержаніе ученыхъ учреждений	189.141	189.141	—	—	
39	13	Содержаніе высшихъ учебныхъ заведеній	119.392	119.392	—	—	
40	14	Содержаніе низшихъ учебныхъ заведеній	8.827	8.827	—	—	
41	15	Пособія по учебной и художественной частямъ	236.845	265.945	—	29.100	
42	16	Производство межевыхъ работъ по поземельному устройству сельскаго населенія	150.000	136.600	13.400	—	

№ № по по- рядку.	№ № §§ смѣтъ.	Назначение на 1907 г.	Расходы по росписи 1906 г.	Въ сравненіи съ 1906 г.		
				Болѣе.	Менѣе.	
		Р	у	б	л	и.
43	17	Расходы по грунтовымъ и водянымъ путямъ со- общенія	171.892	171.892	—	—
44	18	Сооруженіе и ремонтъ зданій	524.000	611.000	—	87.000
45	19	Пособія по разнымъ случаямъ	170.082	279.400	—	109.318
46	20	Вознагражденіе за отошедшіе въ казну имуще- ства, доходы и др.	93.444	53.233	40.211	—
<i>Церковное управленіе и духовенство.</i>						
47	21	Содержаніе центральныхъ учреждений	122.315	122.375	—	60
48	22	Содержаніе мѣстныхъ учреждений	140.550	140.685	—	135
49	23	Духовенство иностранныхъ исповѣданій	1.409.113	1.411.463	—	2.350
50	24	Содержаніе и ремонтъ кафедральныхъ соборовъ въ С.-Петербургѣ и Москвѣ	55.276	55.276	—	—
51	25	Содержаніе высшихъ духовно-учебныхъ заведеній Римско-Католическаго исповѣданія	52.400	52.400	—	—
52	26	Содержаніе среднихъ духовно-учебныхъ заведе- ній Римско-Католическаго исповѣданія	88.680	87.705	975	—
<i>Расходы по оборонѣ государства.</i>						
53	27	Содержаніе центральныхъ учреждений	53.160	53.160	—	—
54	28	Содержаніе мѣстныхъ учреждений	1.032.474	1.032.474	—	—
55	29	Расходы по призыву новобранцевъ до приѣма на службу	1.000.000	1.060.000	—	60.000
56	30	Пособія городамъ по воинской повинности	94.125	94.125	—	—
Итого			92.184.681	86.775.960	5.408.721	—
По почтово-телеграфной части.						
57	1	Содержаніе центральныхъ учреждений	336.132	336.072	60	—
58	2	Содержаніе мѣстныхъ учреждений	1.197.944	1.194.142	3.802	—
59	3	Разные расходы администраціи	227.776	227.776	—	—
60	4	Разные расходы по управленію	34.872	40.872	—	6.000
61	5	Содержаніе почтово-телеграфныхъ и телефонныхъ учрежденій	31.756.901	29.733.675	2.023.226	—
62	6	Заготовка знаковъ почтовой оплаты	380.000	550.000	—	170.000
63	7	Разные расходы по пересылкѣ корреспонденціи	3.409.065	3.284.296	124.769	—
64	8	Приплата за почтовыхъ лошадей	5.117.773	4.962.807	154.966	—
65	9	Устройство и ремонтъ телеграфныхъ линий	2.716.200	2.965.700	—	249.500
66	10	Устройство и ремонтъ телефонныхъ сѣтей	580.000	580.000	—	—
67	11	Содержаніе высшихъ учебныхъ заведеній	184.381	184.381	—	—
68	12	Сооруженіе и ремонтъ зданій	281.829	631.429	—	349.600
Итого			46.222.873	44.691.150	1.531.723	—
Итого по Министерству Внутреннихъ Дѣлъ.			138.407.554	131.467.110	6.940.444	—

№№ по по- рядку.	№№ §§ смѣтъ.	Министерство Финансовъ.	Назначеніе на 1907 г.	Расходы по росписи 1906 г.	Въ сравненіи съ 1906 г.	
					Болѣе.	Менѣе.
			Р у б л и.			
Общая Канцелярія Министра Финансовъ.						
69	1	Содержаніе центральныхъ учреждений	350.329	376.323	—	25.994
70	2	Содержаніе мѣстныхъ учреждений	55.062	55.019	43	—
71	3	Содержаніе агентовъ Министерства Финансовъ за границу	97.560	97.899	—	339
72	4	Разные расходы администраціи	64.500	64.500	—	—
Итого			567.451	593.741	—	26.290
Департаментъ Государственнаго Казначейства.						
<i>Расходы Департамента и мѣстъ, ему подвѣ- домственныхъ.</i>						
73	1	Содержаніе центральныхъ учреждений	510.400	509.993	407	—
74	2	Содержаніе мѣстныхъ учреждений	14.780.603	14.739.061	41.542	—
75	3	Разные расходы администраціи	147.000	150.000	—	3.000
76	4	Сооруженіе и ремонтъ зданій	264.300	317.729	—	53.429
<i>Расходы, до всѣхъ вѣдомствъ относящіеся.</i>						
77	5	Содержаніе центральныхъ учреждений	30.300	23.300	7.000	—
78	6	Разные расходы администраціи	1.294.000	1.314.257	—	20.257
79	7	Разные расходы по управленію	2.896.062	3.008.966	—	112.904
80	8	Пособія по учебной и художественной части	291.910	465.965	—	174.055
81	9	Пособія вѣдомству учреждений Императрицы Маріи	3.668.666	3.735.507	—	66.841
82	10	Пособія по разнымъ случаямъ	509.914	922.033	—	412.119
83	11	Вознагражденіе за отошедшіе въ казну имущества, доходы и др.	215.992	213.032	2.960	—
84	12	Разные расходы по военному управленію	1.151.300	1.110.000	41.300	—
85	13	Пенсіи и пенсіонныя пособія изъ казны	54.134.583	52.909.583	1.225.000	—
86	14	Пенсіи и пособія за счетъ эмеритальныхъ и другихъ пенсіонныхъ капиталовъ	18.300.000	18.300.000	—	—
87	15	Удовлетвореніе невыполненныхъ расходовъ по заключеннымъ смѣтамъ	2.000.000	2.350.000	—	350.000
Итого			100.195.030	100.069.426	125.604	—
Департаментъ Окладныхъ Сборовъ.						
88	1	Содержаніе центральныхъ учреждений	419.057	419.023	34	—
89	2	Содержаніе мѣстныхъ учреждений	3.516.385	3.512.985	3.400	—
90	3	Разные расходы администраціи	159.000	159.000	—	—
91	4	Расходы по заготовленію и продажѣ гербовыхъ знаковъ	1.912.400	1.912.400	—	—
92	5	Пособія по разнымъ случаямъ	1.539.673	1.526.563	13.110	—
93	6	Вознагражденіе за отошедшіе въ казну имуще- ства, доходы и др.	7.272.712	6.298.904	973.808	—
Итого			14.819.227	13.828.875	990.352	—

№ № по по- рядку.	№ № §§ смѣтъ.	Назначение на 1907 г.	Расходы по росписи 1906 г.	Въ сравненіи съ 1906 г.		
				Болѣе.	Менѣе.	
		Р	у	б	л	и.
Главное Управление Неокладныхъ Сборовъ и Казенной Продажи Питей.						
94	1	Содержаніе центральныхъ учреждений	677.401	680.686	—	3.285
95	2	Содержаніе мѣстныхъ учреждений	18.694.061	18.885.984	—	191.923
96	3	Разные расходы администраціи	107.000	139.000	—	32.000
97	4	Разные расходы по управленію	387.000	400.000	—	13.000
98	5	Пособія по разнымъ случаямъ	836.300	757.300	79.000	—
99	6	Пенсіи и пенсіонныя пособія изъ казны	698.954	716.676	—	17.722
<i>Казенная винная операція.</i>						
100	7	Расходы акцизныхъ управленій по казенной про- дажѣ питей	1.945.500	2.061.300	—	115.800
101	8	Постройка, ремонтъ и приспособленіе зданій, пріобрѣтеніе недвижимыхъ имуществъ, обору- дованіе заводовъ и складовъ	2.815.000	3.274.000	—	459.000
102	9	Содержаніе мѣстъ выдѣлки и продажи спирта и вина	34.322.700	32.581.900	1.740.800	—
103	10	Уплата сборовъ съ казенныхъ имуществъ	1.072.000	1.000.000	72.000	—
104	11	Заготовка и доставка спирта, а также пригото- вленіе вина	128.935.000	90.230.000	38.705.000	—
105	12	Перевозка вина	16.837.000	14.620.000	2.217.000	—
106	13	Расходы по заготовкѣ денатурированнаго спирта	907.000	1.860.000	—	953.000
107	14	Покупка посуды	4.800.000	4.520.000	280.000	—
108	15	Пособія по разнымъ случаямъ	17.591.000	17.897.000	—	306.000
109	16	Вознагражденіе за отошедшіе въ казну имуще- ства, доходы и др.	7.900.511	7.657.379	243.132	—
Итого			238.526.427	197.281.225	41.245.202	—
Департаментъ Таможенныхъ Сборовъ.						
110	1	Содержаніе центральныхъ учреждений	394.416	393.643	773	—
111	2	Содержаніе мѣстныхъ учреждений	6.637.936	6.609.949	27.987	—
112	3	Разные расходы администраціи	135.000	144.500	—	9.500
113	4	Постройка и содержаніе судовъ для таможенной службы	220.800	222.181	—	1.381
114	5	Разные расходы по управленію	949.000	1.039.300	—	90.300
115	6	Сооруженіе и ремонтъ зданій	390.000	550.000	—	160.000
Итого			8.727.152	8.959.573	—	232.421
Управленіе Отдѣльнаго Корпуса Пограничной Стражи.						
116	1	Содержаніе центральныхъ учреждений	221.296	223.373	—	2.077
117	2	Денежное довольствіе пограничной стражи	6.693.943	5.333.365	1.360.578	—
118	3	Снабженіе, снаряженіе и размѣщеніе погранич- ной стражи	4.948.663	4.653.617	295.046	—
119	4	Расходы по содержанію и плаванію флотиліи	230.133	230.133	—	—

№ № по по- рядку.	№ № §§ сметъ.		Назначеніе на 1907 г.	Расходы по росписи 1906 г.	Въ сравненіи съ 1906 г.		
					Болѣе.	Менѣе.	
			Р	у	б	л	и.
120	5	Сооруженіе и ремонтъ судовъ	75.675	67.029		8.646	—
121	6	Расходы по врачебной и ветеринарной частямъ .	170.837	170.837		—	—
122	7	Разные расходы администраціи	567.559	567.559		—	—
123	8	Разные расходы по управленію	81.617	103.817		—	22.200
124	9	Сооруженіе и ремонтъ зданій	409.000	409.000		—	—
125	10	Пенсіи и пенсіонныя пособія изъ казны	124.846	124.551		295	—
Итого			13.523.569	11.883.281		1.640.288	—
Департаментъ Желѣзнодорожныхъ Дѣлъ.							
126	1	Содержаніе центральныхъ учреждений	296.862	295.947		915	—
127	2	Содержаніе мѣстныхъ учреждений	21.548	21.548		—	—
128	3	Приплаты, пособія и другія выдачи частнымъ обществамъ желѣзныхъ дорогъ по эксплуата- ціи ими линій	29.940.750	23.219.823		6.720.927	—
Итого			30.259.160	23.537.318		6.721.842	—
Особенная Канцелярія по Кредитной Части.							
129	1	Содержаніе центральныхъ учреждений	372.507	398.329		—	25.822
130	2	Разные расходы администраціи	35.810	32.819		2.991	—
131	3	Разные расходы по управленію	303.000	285.000		18.000	—
132	4	Ссуды	1.000.000	1.000.000		—	—
133	5	Пособія по разнымъ случаямъ	3.269.600	463.300		2.806.300	—
134	6	Вознагражденіе за отошедшіе въ казну имуще- ства, доходы и др.	873.988	874.338		—	350
135	7	Пенсіи и пенсіонныя пособія изъ казны	59.800	121.600		—	61.800
<i>Операціи Монетнаго Двора и золотосплавоч- ныхъ лабораторій.</i>							
136	8	Содержаніе управленія	222.680	222.749		—	69
137	9	Операціонные расходы	1.842.400	4.383.800		—	2.541.400
Итого			7.979.785	7.781.935		197.850	—
Итого по Министерству Финансовъ			414.597.801	363.935.374		50.662.427	—

№ № по по- рядку.	№ № §§ смѣтъ.	Министерство Юстиціи.	Назначеніе на 1907 г.	Расходы по росписи 1906 г.	Въ сравненіи съ 1906 г.		
					Болѣе.	Менѣе.	
			Р	у	б	л	и.
По общей части.							
138	1	Содержаніе Правительствующаго Сената (кромѣ Кассационныхъ Департаментовъ) и учрежденій, состоящихъ при немъ.	1.624.088	1.433.885	190.203	—	
139	2	Содержаніе центральныхъ учрежденій	554.834	535.536	19.298	—	
140	3	Содержаніе мѣстныхъ учрежденій	65.886	65.886	—	—	
141	4	Разные расходы администраціи	269.250	224.250	45.000	—	
142	5	Кассационные Департаменты Правительствующаго Сената	641.830	642.781	—	951	
143	6	Судебныя Палаты	2.164.824	2.171.656	—	6.832	
144	7	Окружные суды и городскіе суды.	17.914.718	17.867.147	47.571	—	
145	8	Мировыя судебныя установленія и гминные суды.	5.290.759	5.296.594	—	5.835	
146	9	Коммерческіе суды	182.468	183.608	—	1.140	
147	10	Общіе расходы судебныхъ установленій	4.941.986	4.650.775	291.211	—	
148	11	Содержаніе межевыхъ учрежденій	1.574.614	1.570.897	3.717	—	
149	12	Содержаніе высшихъ учебныхъ заведеній.	232.280	373.058	—	140.778	
150	13	Содержаніе среднихъ учебныхъ заведеній.	118.169	118.169	—	—	
151	14	Сооруженіе и ремонтъ зданій.	225.000	204.796	20.204	—	
152	15	Пособія по разнымъ случаямъ	11.777	11.845	—	68	
153	16	На усиленіе штатовъ въ 1907 г.	280.000	—	280.000	—	
Итого			36.092.483	35.350.883	741.600	—	
По тюремной части.							
154	1	Содержаніе центральныхъ учрежденій	130.747	130.547	200	—	
155	2	Содержаніе мѣстныхъ учрежденій	153.504	155.004	—	1.500	
156	3	Разные расходы администраціи	65.576	66.151	—	575	
157	4	Управленіе мѣстами заключенія и тюремная стража	4.357.080	4.126.740	230.340	—	
158	5	Военная стража	1.750.000	1.582.464	167.536	—	
159	6	Содержаніе арестантовъ, наемъ и содержаніе помѣщеній.	8.664.386	8.610.674	53.712	—	
160	7	Перевозка арестантовъ, конвоя и грузовъ.	740.000	840.900	—	100.900	
161	8	Сооруженіе и ремонтъ зданій	1.427.847	1.081.486	346.361	—	
162	9	Пособія по разнымъ случаямъ	45.950	45.950	—	—	
Итого			17.335.090	16.639.916	695.174	—	
Итого по Министерству Юстиціи			53.427.573	51.990.799	1.436.774	—	

№ № по по- рядку.	№ № §§ смѣтъ.	Назначеніе на 1907 г.	Расходы по росписи 1906 г.	Въ сравненіи съ 1906 г.		
				Болѣе.	Менѣе.	
		Р	у	б	л	и.
Министерство Иностранныхъ Дѣлъ.						
163	1	Содержаніе центральныхъ учреждений	523.077	522.370	707	—
164	2	Содержаніе мѣстныхъ учреждений	26.965	26.291	674	—
165	3	Разные расходы администраціи	741.000	744.800	—	3.800
166	4	Разные расходы по управленію	449.678	362.528	87.150	—
167	5	Содержаніе дипломатическихъ и консульскихъ учрежденій за границею.	4.200.843	4.137.745	63.098	—
168	6	Содержаніе и ремонтъ зданій	31.267	36.000	—	4.733
169	7	Пособія по разнымъ случаямъ	78.751	75.251	3.500	—
Итого по Министерству Иностран- ныхъ Дѣлъ			6.051.581	5.904.985	146.596	—
Министерство Народнаго Просвѣщенія.						
170	1	Содержаніе центральныхъ учреждений	657.528	695.955	—	38.427
171	2	Содержаніе мѣстныхъ учреждений	1.994.575	1.860.886	133.689	—
172	3	Разные расходы администраціи	272.638	228.638	44.000	—
173	4	Содержаніе ученыхъ учреждений	1.465.337	1.427.551	37.786	—
174	5	Пособія ученымъ обществамъ, на ученые пред- пріятія и изданія.	135.822	137.502	—	1.680
175	6	Содержаніе высшихъ учебныхъ заведеній . . .	6.961.654	7.430.801	—	469.147
176	7	Содержаніе среднихъ учебныхъ заведеній . . .	13.863.581	13.543.643	319.938	—
177	8	Содержаніе высшихъ народныхъ училищъ . . .	4.654.464	4.198.577	455.887	—
178	9	Содержаніе начальныхъ народныхъ училищъ и другія мѣры содѣйствія начальному образо- ванію.	14.391.061	9.114.913	5.276.148	—
179	10	Расходы, относящіеся ко всеѣмъ учебнымъ заве- деніямъ вѣдомства	3.271.271	3.105.030	166.241	—
180	11	Сооруженіе и ремонтъ зданій	2.775.000	2.078.646	696.354	—
181	12	Пенсіи и пенсіонныя пособія изъ казны	463.287	343.153	120.134	—
Итого по Министерству Народнаго Просвѣщенія			50.906.218	44.165.295	6.740.923	—
Министерство Путей Сообщенія.						
Канцелярія Министра Путей Сообщенія.						
182	1	Содержаніе центральныхъ учреждений	1.403.946	1.406.709	—	2.763
183	2	Содержаніе мѣстныхъ учреждений	19.007	45.133	—	26.126
184	3	Разные расходы администраціи	15.000	15.000	—	—
185	4	Разные расходы по управленію	10.710	24.050	—	13.340
186	5	Содержаніе высшихъ учебныхъ заведеній. . . .	277.702	277.702	—	—
187	6	Содержаніе низшихъ учебныхъ заведеній. . . .	42.785	42.785	—	—
Итого			1.769.150	1.811.379	—	42.229

№ № по по- рядку.	№ № §§ стѣт.	Управление Внутреннихъ Водныхъ Путей и Шоссей- ныхъ Дорогъ.	Назначеніе на 1907 г.	Расходы по росписи 1906 г.	Въ сравненіи съ 1906 г.		
					Болѣе.	Менѣе.	
			Р	у	б	л	и.
188	1	Содержаніе центральныхъ учреждений	466.994	469.794	—	2.800	
189	2	Содержаніе мѣстныхъ учреждений	2.256.154	2.267.246	—	11.092	
190	3	Ислѣдованія и изысканія по воднымъ путямъ, составленіе техническихъ проектовъ и изда- ніе трудовъ	332.000	328.000	4.000	—	
191	4	Новыя работы на существующихъ водныхъ пу- тяхъ	1.284.000	1.372.865	—	88.865	
192	5	Ремонтъ и содержаніе водныхъ путей	10.694.000	10.349.570	344.430	—	
193	6	Ислѣдованія и изысканія по шоссейнымъ и грун- товымъ дорогамъ, составленіе техническихъ проектовъ и изданіе трудовъ	18.000	22.000	—	4.000	
194	7	Новыя работы по шоссейнымъ и грунтовымъ до- рогамъ и заготовка снарядовъ для нихъ	1.341.588	1.966.465	—	624.877	
195	8	Ремонтъ и содержаніе шоссейныхъ и грунтовыхъ дорогъ, а также снарядовъ для надобностей этихъ дорогъ	6.706.743	6.613.387	93.356	—	
196	9	Возникающіе неотложные расходы по воднымъ и шоссейнымъ путямъ	650.000	700.000	—	50.000	
197	10	Мѣры воспособленія судоходству	406.580	389.551	17.029	—	
		Итого	24.156.059	24.478.878	—	322.819	
Управление Желѣзныхъ Дорогъ.							
198	1	Содержаніе центральныхъ учреждений	1.376.171	1.381.848	—	5.677	
199	2	Содержаніе мѣстныхъ учреждений	44.328	44.328	—	—	
200	3	Усиленіе частныхъ желѣзныхъ дорогъ съ спе- ціальною цѣлью	62.890	85.266	—	22.376	
201	4	Пенсіи и пенсіонныя пособія изъ казны	3.982.592	4.192.579	—	209.987	
<i>Казенныя желѣзныя дороги.</i>							
202	5	Расходы по эксплуатаціи казенныхъ желѣзныхъ дорогъ	382.524.150	360.972.901	21.551.249	—	
203	6	Покрытіе перерасходовъ предыдущихъ лѣтъ	14.000.000	10.000.000	4.000.000	—	
204	7	Усиленіе и улучшеніе казенныхъ желѣзныхъ до- рогъ	29.961.789	29.859.825	101.964	—	
205	8	Расходы по приобрѣтенію для казенныхъ желѣз- ныхъ дорогъ подвижного состава и его при- надлежностей	44.500.000	41.450.000	3.050.000	—	
206	9	Ликвидация расчетовъ по частнымъ желѣзнымъ дорогамъ, перешедшимъ въ казну, и по ка- зеннымъ желѣзнымъ дорогамъ, переданнымъ частнымъ обществамъ	500.000	375.000	125.000	—	
207	10	Расходы по производству испытаній надъ же- лѣзнодорожными матеріалами и принадлеж- ностями	12.280	12.280	—	—	
		Итого	476.964.200	448.374.027	28.590.173	—	
Итого по Министерству Путей Сообщенія .			502.889.409	474.664.284	28.225.125	—	

№№ по по- рядку.	№№ §§ смѣтъ.	Министерство Торговли и Промышлен- ности.	Назначеніе на 1907 г.	Расходы по росписи 1906 г.	Въ сравненіи съ 1906 г.		
					Болѣе.	Менѣе.	
			Р	у	б	л	и.
По общей части.							
208	1	Содержаніе центральныхъ учреждений	816.054	801.837	14.217	—	
209	2	Содержаніе мѣстныхъ учреждений	1.608.415	1.613.126	—	4.711	
210	3	Разные расходы администраціи	160.000	160.000	—	—	
211	4	Содержаніе высшихъ учебныхъ заведеній	1.320.119	1.319.037	1.082	—	
212	5	Содержаніе среднихъ учебныхъ заведеній	142.091	141.946	145	—	
213	6	Содержаніе низшихъ учебныхъ заведеній	155.018	155.885	—	867	
214	7	Расходы, относящіеся ко всѣмъ учебнымъ заве- деніямъ вѣдомства	318.800	294.015	24.785	—	
215	8	Расходы на мѣропріятія въ цѣляхъ поощренія торговли и промышленности	123.503	107.503	16.000	—	
—	—	Строительные расходы и расходы по оборудова- нію и капитальному ремонту	—	174.500	—	174.500	
Итого			4.644.000	4.767.849	—	123.849	
Горный Департаментъ.							
216	1	Содержаніе центральныхъ учреждений	256.655	256.700	—	45	
217	2	Содержаніе мѣстныхъ учреждений	1.500.802	1.506.908	—	6.106	
218	3	Разные расходы администраціи	91.607	96.607	—	5.000	
219	4	Разные расходы по управленію	271.707	290.005	—	18.298	
220	5	Содержаніе ученыхъ учреждений	83.298	88.298	—	5.000	
221	6	Содержаніе высшихъ учебныхъ заведеній	318.203	286.724	31.479	—	
222	7	Содержаніе низшихъ учебныхъ заведеній	106.448	103.259	3.189	—	
223	8	Сооруженіе и ремонтъ зданій	680.590	844.055	—	163.465	
224	9	Пособія по разнымъ случаямъ	81.000	6.000	75.000	—	
225	10	Вознагражденіе за отошедшіе въ казну имуще- ства, доходы и др.	3.724	8.000	—	4.276	
226	11	Пенсіи и пенсіонныя пособія изъ казны	150.000	142.154	7.846	—	
<i>Операціи казенныхъ горныхъ заводовъ и золото- сплавочныхъ лабораторій.</i>							
227	12	Содержаніе учреждений по завѣдыванію казен- ными предпріятіями	813.847	843.186	—	29.339	
228	13	Операціонные расходы казенныхъ предпріятій	12.070.850	12.219.423	—	148.573	
229	14	Уплата сборовъ съ казенныхъ имуществъ	580.900	564.500	16.400	—	
Итого			17.009.631	17.255.819	—	246.188	
По части торговаго мореплаванія и портовъ.							
230	1	Содержаніе центральныхъ учреждений	384.455	383.531	924	—	
231	2	Разные расходы администраціи	25.000	25.000	—	—	
232	3	Разные расходы по управленію	3.500	7.000	—	3.500	
233	4	Содержаніе постоянной техническо-строительной администраціи въ коммерческихъ портахъ	324.571	324.571	—	—	

№№ по по- рядку.	№№ §§ смѣтъ.		Назначеніе на 1907 г.	Расходы по росписи 1906 г.	Въ сравненія съ 1906 г.		
					Болѣе.	Менѣе.	
			Р	у	б	л	и.
234	5	Издѣдованія и изысканія въ портахъ и на морскихъ побережьяхъ и изданіе трудовъ по нимъ	70.000	80.000	—	10.000	
235	6	Новыя работы въ портахъ	2.901.360	3.492.754	—	591.394	
236	7	Ремонтъ и содержаніе портовыхъ сооружений . .	2.254.005	2.264.475	—	10.470	
237	8	На возникающія въ теченіе года неотложныя строительныя потребности въ портахъ . . .	200.000	238.000	—	38.000	
238	9	Мѣры воспособленія мореходному промыслу . .	3.508.302	2.333.278	1.175.024	—	
239	10	Содержаніе мореходныхъ учебныхъ заведеній . .	102.420	102.420	—	—	
240	11	Пособія по разнымъ случаямъ	132.300	153.300	—	21.000	
Итого			9.905.913	9.404.329	501.584	—	
Итого по Министерству Торговли и Промышленности			31.559.544	31.427.997	131.547	—	
Главное Управленіе Землеустройства и Земледѣлія.							
Канцелярія Главноуправляющаго Землеустройствомъ и Земледѣліемъ и Департаментъ Государственныхъ Земельныхъ Имуществъ.							
241	1	Содержаніе центральныхъ учреждений	602.220	453.992	148.228	—	
242	2	Содержаніе мѣстныхъ учреждений	1.816.050	1.791.003	25.047	—	
243	3	Разные расходы администраціи	315.840	336.718	—	20.878	
244	4	Разные расходы по управленію	50.000	101.749	—	51.749	
245	5	Содержаніе землеустроительныхъ комиссій и партій	2.996.874	126.640	2.870.234	—	
246	6	Землеустроительные отряды по отводу земель сельскимъ обывателямъ и другіе расходы, связанные съ поземельнымъ устройствомъ ихъ.	828.277	792.915	35.362	—	
247	7	Пособія на землеустройство	1.250.000	—	1.250.000	—	
248	8	Аренды	1.601.734	1.871.734	—	270.000	
<i>Казенныя операціи.</i>							
249	9	Устройство и оцѣнка оброчныхъ статей	469.905	469.905	—	—	
	10	Приобрѣтеніе земель	—	25.000	—	25.000	
250	11	Уплата сборовъ съ казенныхъ имуществъ . . .	1.194.200	1.112.200	82.000	—	
Итого			11.125.100	7.081.856	4.043.244	—	
Департаментъ Земледѣлія съ Отдѣлами.							
251	1	Содержаніе центральныхъ учреждений	239.331	244.331	—	5.000	
252	2	Содержаніе мѣстныхъ учреждений	548.780	524.478	24.302	—	
253	3	Разные расходы администраціи	91.098	109.406	—	18.308	
254	4	Разные расходы по управленію	123.139	141.152	—	18.013	

№ № по по- рядку.	№ № §§ смѣтъ.	Назначеніе на 1907 г.	Расходы по росписи 1906 г.	Въ сравненіи съ 1906 г.			
				Болѣе.	Менѣе.		
			Р	у	б	л	и.
255	5	Содержаніе высшихъ учебныхъ заведеній	192.771	192.771	—	—	
256	6	Содержаніе среднихъ учебныхъ заведеній	581.485	577.837	3.648	—	
257	7	Содержаніе низшихъ учебныхъ заведеній и дру- гיא мѣры содѣйствія сельскохозяйственному образованію	810.515	775.099	35.416	—	
258	8	Разные расходы по всѣмъ учебнымъ заведе- ніямъ	44.300	44.300	—	—	
259	9	Содержаніе техникувъ по сельскохозяйственной части	377.184	360.139	17.045	—	
260	10	Содержаніе учреждений, содѣйствующихъ разви- тію сельскаго хозяйства	462.975	468.785	—	5.810	
261	11	Общія мѣры по развитію и поощренію сельскаго хозяйства	124.720	128.920	—	4.200	
		На образованіе фонда для выдачи ссудъ на сельскохозяйственныя улучшенія	—	200.000	—	200.000	
262	12	Пособія обществамъ, учрежденіямъ и лицамъ на полезныя по сельскохозяйственной части мѣро- пріятія	362.234	378.234	—	16.000	
263	13	Развитіе и поощреніе кустарной промышлен- ности	158.099	158.155	—	56	
264	14	Сооруженіе и ремонтъ зданій	355.000	300.000	55.000	—	
<i>Казенныя операціи.</i>							
265	15	Осушка болотъ, орошеніе и обводненіе земель	538.613	538.613	—	—	
266	16	Торфодобываніе	15.000	15.000	—	—	
Итого			5.025.244	5.157.220	—	131.976	
Лѣсной Департаментъ.							
267	1	Содержаніе центральныхъ учреждений	274.294	274.294	—	—	
268	2	Содержаніе мѣстныхъ учреждений	6.696.048	6.694.739	1.309	—	
269	3	Разные расходы администраціи	700.296	853.839	—	153.543	
—	—	Разные расходы по управленію	—	16.795	—	16.795	
270	4	Содержаніе высшихъ учебныхъ заведеній	185.448	185.448	—	—	
271	5	Содержаніе низшихъ учебныхъ заведеній	144.877	145.009	—	132	
272	6	Мѣры поощренія лѣсоразведенія	75.686	75.686	—	—	
273	7	Сооруженіе и ремонтъ зданій	327.000	241.000	86.000	—	
<i>Казенныя операціи.</i>							
274	8	Работы по устройству казенныхъ лѣсовъ	694.000	539.000	155.000	—	
275	9	Лѣсныя операціи	2.000.000	2.500.000	—	500.000	
276	10	Курорты и дачные участки	102.750	102.785	—	35	
277	11	Уплата сборовъ съ казенныхъ имуществъ	7.475.900	6.650.300	825.600	—	
Итого			18.676.299	18.278.895	397.404	—	

№№ по по- рядку.	№№ §§ смѣтъ.		Назначено на 1907 г.	Расходы по росписи на 1906 г.	Въ сравненіи съ 1906 г.		
					Болѣе.	Менѣе.	
			Р	у	б	л	и.
Переселенческое Управление.							
278	1	Содержаніе центральныхъ учреждений	106.048	104.153	1.895	—	
279	2	Содержаніе учреждений, вѣдающихъ переселен- ческое дѣло на мѣстахъ	1.481.212	936.300	544.912	—	
280	3	Операціонные расходы по образованію пересе- ленческихъ участковъ	3.222.860	1.288.480	1.934.380	—	
281	4	Выдача ссудъ и безвозвратныхъ пособій	4.865.880	1.829.700	3.036.180	—	
282	5	Врачебно-продовольственная помощь	1.324.000	780.000	544.000	—	
Итого			11.000.000	4.938.633	6.061.367	—	
Итого по Главному Управленію Землеустрой- ства и Земледѣлія			45.826.643	35.456.604	10.370.039	—	
Главное Управление Государственного Коннозаводства.							
283	1	Содержаніе центральныхъ учреждений	116.186	126.170	—	9.984	
284	2	Разные расходы администраціи	32.650	32.650	—	—	
285	3	Сооруженіе и ремонтъ зданій	63.000	63.000	—	—	
286	4	Мѣры поощренія коннозаводства и коневод- ства	25.000	25.000	—	—	
287	5	Пенсіи и пенсіонныя пособія изъ казны	14.879	13.978	901	—	
<i>Казенныя операціи.</i>							
288	6	Содержаніе государственныхъ конскихъ учре- жденій	753.078	734.670	18.408	—	
289	7	Уплата сборовъ съ казенныхъ имуществъ	16.973	15.291	1.682	—	
290	8	Операціонные расходы	740.406	828.718	—	88.312	
Итого по Главному Управленію Государствен- наго Коннозаводства			1.762.172	1.839.477	—	77.305	
Военное Министерство.							
Главное Интендантское Управление.							
291	1	Содержаніе центральныхъ учреждений	422.465	416.137	6.328	—	
292	2	Содержаніе мѣстныхъ учреждений	2.573.101	2.386.211	186.890	—	
293	3	Разные расходы администраціи	1.530.500	2.055.797	—	525.297	
294	4	Разные расходы по управленію	104.142	113.295	—	9.153	
295	5	Обмундированіе и снаряженіе	39.964.282	28.021.268	11.943.014	—	
296	6	Продовольствіе	99.100.963	80.489.417	18.611.546	—	
297	7	Денежное довольствіе	93.013.332	86.941.753	6.071.579	—	
298	8	Содержаніе больныхъ	3.922.265	4.162.893	—	240.628	
299	9	Обозъ	1.041.666	648.175	393.491	—	

№№ по по- рядку.	№№ §§ смѣтъ.		Назначеніе на 1907 г.	Расходы по росписи 1906 г.	Въ сравненіи съ 1906 г.		
					Болѣе.	Менѣе.	
			Р	у	б	л	и.
300	10	Перевозка войскъ и грузовъ, командировки и почтово-телеграфные расходы.	11.279.434	10.849.484	429.950	—	
301	11	Расходы по приему новобранцевъ на службу до сдачи ихъ въ войска	2.238.708	2.351.447	—	112.739	
302	12	Ремонтъ лошадей	3.477.436	3.709.311	—	231.875	
303	13	Содержаніе Аму-Дарьинской флотиліи	417.981	431.212	—	13.231	
304	14	Разные расходы по содержанію войскъ.	903.774	878.428	25.346	—	
305	15	Расходы, связанные съ производствомъ учебныхъ сборовъ	3.259.056	1.292.044	1.967.012	—	
306	16	Расходы по ученой и учебной части.	1.923.085	1.674.393	248.692	—	
<i>Гражданское управленіе.</i>							
307	17	Содержаніе отдѣльнаго корпуса жандармовъ	7.050.190	5.469.291	1.580.899	—	
308	18	Содержаніе военно-народнаго управленія въ Туркестанскомъ Генераль-Губернаторствѣ	1.307.539	1.332.353	—	24.814	
309	19	Разные расходы по военно-народному управленію въ Туркестанскомъ Генераль-Губернаторствѣ.	28.764	31.742	—	2.978	
310	20	Постройки и сооруженія въ Туркестанскомъ Генераль-Губернаторствѣ	3.925	40.000	—	36.075	
311	21	Пособія по разнымъ случаямъ въ Туркестанскомъ Генераль-Губернаторствѣ	30.160	30.160	—	—	
Итого			273.592.768	233.324.811	40.267.957	—	
Главное Артиллерійское Управленіе.							
<i>А. Расходы за счетъ предѣльнаго бюджета.</i>							
312	1	Содержаніе центральныхъ учреждений	623.829	619.265	4.564	—	
313	2	Содержаніе мѣстныхъ учреждений.	1.774.481	1.718.107	56.374	—	
314	3	Разные расходы администраціи	37.323	37.323	—	—	
315	4	Разные расходы по управленію	32.638	32.581	57	—	
316	5	Спеціальное обученіе войскъ	1.854.056	2.300.692	—	446.636	
317	6	Изготовленіе артиллеріи, оружія и предметовъ артиллерійскаго снабженія	17.962.708	15.992.642	1.970.066	—	
318	7	Содержаніе, ремонтъ и храненіе артиллеріи и оружія	1.843.819	1.838.388	5.431	—	
319	8	Расходы, связанные съ производствомъ учебныхъ сборовъ	168.286	65.950	102.336	—	
320	9	Расходы по ученой и учебной частямъ.	1.246.768	1.216.059	30.709	—	
321	10	Сооруженіе и ремонтъ зданій	633.629	609.775	23.854	—	
322	11	Пенсія и пенсіонныя пособія изъ казны	92.000	5.000	87.000	—	
<i>Гражданское управленіе.</i>							
323	12	Содержаніе отдѣльнаго корпуса жандармовъ	6.752	3.275	3.477	—	

№№ по по- рядку.	№№ §§ смѣтъ.		Назначеніе на 1907 г.	Расходы по росписи 1906 г.	Въ сравненіи съ 1906 г.		
					Болѣе.	Менѣе.	
			Р	у	б	л	и.
<i>Б. Расходы за счетъ добавокъ къ предѣльному бюджету и особой суммой, выдѣляемой изъ сего бюджета на перевооруженіе полевой артиллеріи.</i>							
324	13	Первооруженіе полевой артиллеріи	14.255.987	20.007.743	—	5.751.756	
325	14	Вооруженіе крѣпостей	5.000.000	5.000.000	—	—	
326	15	Первооруженіе арміи	700.000	715.400	—	15.400	
	16	Изготовление боевыхъ припасовъ для посторон- нихъ вѣдомствъ	—	471.852	—	471.852	
327	17	Резервный фондъ по перевооруженію артил- леріи	727.213	1.105.457	—	378.244	
Итого			46.959.489	51.739.509	—	4.780.020	
Главное Инженерное Управление.							
328	1	Содержаніе центральныхъ учреждений	520.748	501.526	19.222	—	
329	2	Содержаніе мѣстныхъ учреждений	1.817.645	1.786.107	31.538	—	
330	3	Разные расходы по управленію	42.104	42.104	—	—	
331	4	Расходы по размѣщенію войскъ	12.009.018	11.928.606	80.412	—	
332	5	Инженерное имущество	1.116.184	826.304	289.880	—	
333	6	Крѣпостная флотилія	146.883	146.883	—	—	
334	7	Спеціальное обученіе войскъ	370.204	353.456	16.748	—	
335	8	Разные расходы по содержанію войскъ	17.123	11.903	5.220	—	
336	9	Расходы по ученой и учебной частямъ	427.863	427.099	764	—	
337	10	Оборонительныя работы и сооруженія	6.023.564	6.106.604	—	83.040	
338	11	Необоронительныя сооруженія	8.608.597	9.100.557	—	491.960	
<i>Гражданское управленіе.</i>							
339	12	Содержаніе отдѣльнаго корпуса жандармовъ	57.185	57.185	—	—	
Итого			31.157.118	31.288.334	—	131.216	
Главное Управление Военно-Учебныхъ Заведеній.							
340	1	Содержаніе центральныхъ учреждений	242.729	214.173	28.556	—	
341	2	Содержаніе учебныхъ заведеній	7.822.650	7.675.075	147.575	—	
342	3	Пособія учебнымъ заведеніямъ, содержащимъ не на счетъ казны	101.220	101.220	—	—	
343	4	Сооруженіе и ремонтъ зданій	610.000	584.400	25.600	—	
344	5	Пособія по разнымъ случаямъ	87.193	87.193	—	—	
Итого			8.863.792	8.662.061	201.731	—	

№ № по по- рядку.	№ № §§ смѣтъ.		Назначеніе на 1907 г.	Расходы по росписи 1906 г.	Въ сравненіи съ 1906 г.		
					Болѣе.	Менѣе.	
			Р	у	б	л	и.
Главное Управление Генеральнаго Штаба.							
345	1	Содержаніе центральныхъ учреждений	535.485	361.387	174.098	—	
346	2	Разные расходы администраціи	44.900	44.998	—	98	
347	3	Топографическія и картографическія работы	431.425	412.275	19.150	—	
348	4	Разные расходы по управленію	792.566	658.152	134.414	—	
349	5	Расходы по ученой и учебной части.	429.243	406.206	23.037	—	
Итого			2.233.619	1.883.018	350.601	—	
Главный Штабъ.							
350	1	Содержаніе центральныхъ учреждений	512.419	514.572	—	2.153	
351	2	Содержаніе мѣстныхъ учреждений	1.816.008	1.798.260	17.748	—	
352	3	Разные расходы администраціи	602.322	602.550	—	228	
353	4	Разные расходы по управленію	147.879	137.116	10.763	—	
354	5	Военно-конская повинность.	16.935	211.549	—	194.614	
355	6	Награды и пособія.	1.342.486	1.344.062	—	1.576	
356	7	Расходы по ученой и учебной частямъ.	64.340	36.700	27.640	—	
357	8	Сооруженіе и ремонтъ зданій.	2.237.062	2.382.618	—	145.556	
358	9	Пособія по разнымъ случаямъ	80.000	80.000	—	—	
<i>Гражданское управленіе.</i>							
359	10	Содержаніе отдѣльнаго корпуса жандармовъ	16.000	16.000	—	—	
Итого			6.835.451	7.123.427	—	287.976	
Главное Управление Казачьихъ Войскъ.							
360	1	Содержаніе центральныхъ учреждений	263.145	258.611	4.534	—	
361	2	Разные расходы по содержанію войскъ	42.430	13.483	28.947	—	
<i>Гражданское управленіе.</i>							
362	3	Содержаніе мѣстныхъ учреждений	1.085.190	1.084.383	807	—	
363	4	Разные расходы по управленію	28.958	10.950	18.008	—	
364	5	Расходы по ученой и учебной частямъ.	5.192	4.952	240	—	
365	6	Пособія по разнымъ случаямъ	152.903	298.903	—	146.000	
366	7	Вознагражденіе по разнымъ случаямъ за ото- шедшіе въ казну имущества, доходы и др.	3.075.916	3.075.918	—	2	
367	8	Пенсіи и пенсіонныя пособія изъ казны	13.688	10.108	3.580	—	
Итого			4.667.422	4.757.308	—	89.886	

№№ по по- рядку.	№№ §§ смѣтъ.		Назначеніе на 1907 г.	Расходы по росписи 1906 г.	Въ сравненіи съ 1906 г.		
					Болѣе.	Менѣе.	
			Р	у	б	л	и.
Главное Военно-Медицинское Управление.							
368	1	Содержаніе центральныхъ учреждений	212.435	217.484	—	5.049	
369	2	Содержаніе мѣстныхъ учреждений	754.253	747.316	6.937	—	
370	3	Разные расходы по управленію	5.000	4.677	323	—	
371	4	Снабженіе арміи медицинскимъ и ветеринарнымъ имуществомъ	1.091.251	863.681	227.570	—	
372	5	Расходы по ученой и учебной частямъ	1.106.971	1.077.823	29.148	—	
Итого			3.169.910	2.910.981	258.929	—	
Главное Военно-Судное Управление.							
373	1	Содержаніе центральныхъ учреждений	127.650	126.264	1.386	—	
374	2	Содержаніе военно-судебныхъ учреждений	1.252.952	1.257.903	—	4.951	
375	3	Расходы по ученой и учебной частямъ	73.266	69.460	3.806	—	
Итого			1.453.868	1.453.627	241	—	
Канцелярія Военнаго Министерства.							
376	1	Содержаніе центральныхъ учреждений	725.781	879.445	—	153.664	
377	2	Разные расходы администраціи	314.605	313.465	1.140	—	
378	3	Разные расходы по управленію	43.600	41.213	2.387	—	
379	4	Запасный кредитъ предѣльнаго бюджета Воен- наго Министерства	2.005.043	26.408.487	—	24.403.444	
380	5	Пенсіи и пенсіонныя пособія изъ казны	6.724.627	6.116.996	607.631	—	
Итого			9.813.656	33.759.606	—	23.945.950	
Итого по Военному Министерству			388.747.093	376.902.682	11.844.411	—	
381	—	Фондъ на случай возвышенія стоимости про- віанта и фуража	5.000.000	5.000.000	—	—	
Морское Министерство.							
382	1	Содержаніе центральныхъ учреждений	928.645	919.588	9.057	—	
383	2	Содержаніе мѣстныхъ учреждений	1.849.723	1.858.071	—	8.348	
384	3	Содержаніе портовой полиціи	268.420	246.460	21.960	—	
385	4	Разные расходы администраціи	338.840	338.040	800	—	
386	5	Разные расходы по управленію	175.000	182.880	—	7.880	
387	6	Обмундированіе	3.029.624	2.120.797	908.827	—	
388	7	Продовольствіе	1.503.362	1.850.481	—	347.119	
389	8	Денежное довольствіе	6.094.411	5.787.587	306.824	—	
390	9	Расходы по спеціальному обученію командъ флота	496.937	423.135	73.802	—	

№№ по по- рядку.	№№ §§ смѣтъ.		Назначеніе на 1907 г.	Расходы по росписи 1906 г.	Въ сравненіи съ 1906 г.	
					Болѣе.	Менѣе.
Р у б л и.						
391	10	Перевозки, командировки и почтово-телеграфные расходы	1.301.300	1.306.882	—	5.582
392	11	Разные расходы по содержанію командъ флота	346.467	370.267	—	23.800
393	12	Плаваніе судовъ	13.119.319	12.929.067	190.252	—
394	13	Расходы по обезпеченію безопасности плаванія	2.478.481	2.659.960	—	181.479
395	14	Постройка новыхъ судовъ	25.005.500	36.164.800	—	11.159.300
396	15	Ремонтъ судовъ	5.431.230	8.015.600	—	2.584.370
397	16	Изготовленіе предметовъ по артиллерійской части	5.096.681	8.597.828	—	3.501.147
398	17	Изготовленіе предметовъ по минной части	130.965	2.535.300	—	2.404.335
399	18	Ремонтъ предметовъ по артиллерійской и минной частямъ	378.467	483.918	—	105.451
400	19	Устройство портовъ	2.652.857	6.420.830	—	3.767.973
401	20	Содержаніе портовъ съ заводами и мастерскими	5.953.519	6.352.694	—	399.175
402	21	Содержаніе церквей и духовенства морского вѣдомства	122.426	122.126	300	—
403	22	Расходы по врачебной части	1.374.975	1.360.921	14.054	—
404	23	Содержаніе учебныхъ заведеній	955.305	935.771	19.534	—
405	24	Разные расходы по учебной и ученой частямъ	38.050	41.455	—	3.405
406	25	Содержаніе военно-морскихъ судебныхъ учреждений и мѣстъ заключенія	197.557	187.719	9.838	—
407	26	Пособія по разнымъ случаямъ	740.257	747.467	—	7.210
—	27	Запасный фондъ по судостроенію	—	—	—	—
408	28	Пенсія и пенсіонныя пособія	950.927	1.098.844	—	147.917
<i>Гражданское управленіе.</i>						
409	29	Содержаніе отдѣльнаго корпуса жандармовъ	42.502	6.568	35.934	—
Итого по Морскому Министерству			81.001.747	104.065.056	—	23.063.309
Государственный Контроль.						
410	1	Содержаніе центральныхъ учреждений	1.356.303	1.350.216	6.087	—
411	2	Содержаніе мѣстныхъ учреждений	8.026.730	8.161.138	—	134.408
412	3	Разные расходы администраціи	201.389	201.389	—	—
Итого по Государственному Контролю			9.584.422	9.712.743	—	128.321

№№ по по- рядку.	№№ §§ смѣтъ.		Назначеніе на 1907 г.	Расходы по росписи 1906 г.	Въ сравненіи съ 1906 г.	
					Болѣе.	Менѣе.
			Р у б л и.			
Платежи по государственнымъ займамъ.						
413	1	Уплата процентовъ	357.831.054	314.259.631	43.571.423	—
414	2	Уплата капитала	21.760.714	19.910.240	1.850.474	—
415	3	Банкирскіе и хозяйственные расходы по госу- дарственнымъ займамъ	681.885	578.800	103.085	—
416	4	Платежи по погашеннымъ займамъ, по кото- рымъ кредиты закрыты	450.000	365.000	85.000	—
Итого на платежи по государственнымъ займамъ			380.723.653	335.113.671	45.609.982	—
417	—	На расходы, не предусмотрѣнные смѣтами, на экстренныя въ теченіе года надобности . . .	10.000.000	10.000.000	—	—
Всего обыкновенныхъ расходовъ			2.173.130.171	2.032.730.556 *)	140.399.615	—
Чрезвычайные расходы.						
Министерство Внутреннихъ Дѣлъ.						
По общей части.						
418	1	Возмѣщеніе расходовъ городовъ и земствъ по призрѣнію семействъ запасныхъ нижнихъ чи- новъ, призванныхъ въ дѣйствующую армію во время войны съ Японіею 1904 — 1905 г.г. . .	1.000.000	20.000.000	—	19.000.000
419	2	На выдачу пособій населенію пострадавшихъ отъ неурожая губерній	61.157.000	30.000.000	31.157.000	—
Итого			62.157.000	50.000.000	12.157.000	—
По почтово-телеграфной части.						
420	—	На расходы, связанные съ Русско-Японской войной и ея послѣдствіями	140.000	1.185.000	—	1.045.000
Итого по Министерству Внутреннихъ Дѣлъ.			62.297.000	51.185.000	11.112.000	—
Министерство Финансовъ.						
Департаментъ Государственного Казначейства.						
421	1	На удовлетвореніе вызванныхъ обстоятельствами Русско-Японской войны претензій къ казнѣ, не предусмотрѣнныхъ дѣйствующими законами.	3.000.000	—	3.000.000	—

*) По росписи на 1906 г. значилось обыкновенныхъ расходовъ 2.018.076.550 руб. Эта сумма, сообразно съ новымъ распредѣленіемъ кредитовъ на 1907 г., съ одной стороны, увеличена на 17.654.006 р., перенесенныхъ изъ отдѣла чрезвычайныхъ расходовъ, съ другой же стороны уменьшена на 3.000.000 руб., перенесенныхъ въ отдѣлъ чрезвычайныхъ расходовъ.

№ № по по- рядку.	№ № §§ смѣтъ.	Назначеніе на 1907 г.	Расходы по госписи 1906 г.	Въ сравненіи съ 1906 г.			
				Болѣе.	Менѣе.		
			Р	у	б	л	и.
		Главное Управленіе Неокладныхъ Сборовъ и Казенной Продажи Питей.					
422	7	Расходы по выкупу принадлежавшихъ частнымъ лицамъ и учрежденіямъ до введенія казенной продажи питей правъ на питейные доходы .	4.000.000	—		4.000.000	—
		Департаментъ Желѣзнодорожныхъ Дѣлъ.					
423	4	На выдачу ссуды Обществу Китайской Восточной желѣзной дороги подъ обезпеченіе гарантированныхъ правительствомъ облигацій Общества.	7.500.000	—		7.500.000	—
		Итого по Министерству Финансовъ	14.500.000	—		14.500.000	—
		Министерство Путей Сообщенія.					
		<i>Производство изысканій и постройка желѣзныхъ дорогъ.</i>					
424	1	Производство изысканій новыхъ казенныхъ желѣзныхъ дорогъ	200.000	25.000		175.000	—
425	2	Постройка желѣзныхъ дорогъ и подъѣздныхъ путей	48.155.194	42.314.375		5.840.819	—
			48.355.194	42.339.375		6.015.819	—
426	3	На расходы, связанные съ Русско-Японской войной и ея послѣдствіями	13.987.335	52.831.900		—	38.844.565
		Итого по Министерству Путей Сообщенія .	62.342.529	95.171.275		—	32.828.746
		Военное Министерство.					
		Канцелярія Военнаго Министерства.					
427	1	На расходы, связанные съ Русско-Японской войной и ея послѣдствіями	97.000.000	259.740.775		—	162.740.775
		Морское Министерство.					
428	1	На расходы, связанные съ Русско-Японской войной и ея послѣдствіями	8.998.140	13.556.000		—	4.557.860

№ № по по- рядку.	№ № §§ смѣтъ.	Государственный Контроль.	Назначеніе на 1907 г.	Расходы по росписи 1906 г.	Въ сравненіи съ 1906 г.		
					Болѣе.	Менѣе.	
			Р	у	б	л	и.
429	1	Содержаніе контрольныхъ частей на строящихся желѣзныхъ дорогахъ	258.627	25.875		232.752	—
430	2	На расходы, связанные съ Русско-Японской войной и ея послѣдствіями	179.500	—		179.500	—
		Итого по Государственному Контролю . . .	438.127	25.875		412.252	—
		Платежи по государственнымъ займамъ.					
431	—	На уплату капитала по краткосрочнымъ обяза- тельствамъ государственнаго казначейства вы- пуска 1906 года	52.978.905	—		52.978.905	—
		Кромѣ того, по росписи 1906 г. было назначено:	298.554.701	419.678.925		—	121.124.224
		а) на выдачу ссудъ частнымъ обществамъ до- рожныхъ предпріятій	—	155.200		—	155.200
		б) на выдачу ссудъ для возстановленія нефтя- ныхъ промысловъ	—	15.000.000		—	15.000.000
		в) на расходы разныхъ вѣдомствъ, связанные съ Русско-Японской войной и ея послѣд- ствіями	—	43.408.094*)		—	43.408.094
			—	58.563.294		—	58.563.294
		Итого чрезвычайныхъ расходовъ	298.554.701	478.242.219	**)	—	179.687.518
		Всего обыкновенныхъ и чрезвычайныхъ расходовъ	2.471.684.872	2.510.972.775		—	39.287.903

Подписаль: Министръ Финансовъ,
Статсъ-Секретарь *В. Коповцовъ.*

Скрѣпилъ: Директоръ Департамента Государственнаго Казначейства *С. Веберъ.*

*) Въ составъ этой суммы входили: 20 милл. руб. на возмѣщеніе Японскому правительству расходовъ по содер-
жанію плѣнныхъ, 9 милл. руб. на расходы по выдачѣ содержанія семействамъ офицеровъ и чиновниковъ, отправив-
шихся на Дальній Востокъ, а равно призванныхъ изъ запаса по случаю войны съ Японіею, 12.989.094 руб. на расходы
Общества Китайской Восточной желѣзной дороги, связанные съ Русско-Японской войной, 1.398.000 руб. на усиленіе
дѣятельности казенныхъ горныхъ заводовъ и другіе расходы горнаго вѣдомства, связанные съ Русско-Японской войной
и 21.000 руб. на организацию срочныхъ пароходныхъ сообщений между Владивостокомъ и портами Приморской области.

***) По росписи на 1906 г. значилось чрезвычайныхъ расходовъ 492.896.225 р. Сумма эта измѣнена по основаніямъ,
указаннымъ въ выносѣ на стр. 22.

ОБЩІЙ СВОДЪ

ПРОЕКТА РОСПИСИ ГОСУДАРСТВЕННЫХЪ ДОХОДОВЪ и РАСХОДОВЪ

на 1907 годъ.

Государственные доходы.

№№ по порядку.		ДОХОДЪ, ожидаемый въ 1907 году.
		Р у б л и.
I.		
Обыкновенные доходы.		
1	Прямые налоги	157.835.305
2	Косвенные налоги	456.864.200
3	Пошлины	109.281.292
4	Правительственныя регалии	756.543.200
5	Казенные имущества и капиталы	607.647.223
6	Отчужденіе государственныхъ имуществъ	503.602
7	Выкупные платежи	507.600
8	Возмѣщеніе расходовъ государственнаго казначейства	76.908.787
9	Доходы разнаго рода	8.872.335
	Итого обыкновенныхъ доходовъ.	2.174.963.544
II.		
Чрезвычайные ресурсы.		
10	Вклады въ Государственный Банкъ на вѣчное время	1.800.000
11	Превышеніе доходовъ надъ расходами по исполненію росписи 1906 г.	60.577.422
12	Отъ реализаціи 4% государственной ренты по Высочайшему указу 24 января 1907 г..	47.700.000
13	Отъ предстоящихъ кредитныхъ операцій	186.643.906
	Итого чрезвычайныхъ ресурсовъ.	296.721.328
	В С Е Г О	2.471.684.872

Подписаль: Министръ

Скрѣпилъ: Директоръ Департамента

Государственные расходы.

№№ по порядку.	I.	РАСХОДЫ, предположенные на 1907 годъ.
		Рубли.
	Обыкновенные расходы.	
1	Министерство Императорскаго Двора	16.359.595
2	Высшія государственныя учрежденія	6.984.953
3	Вѣдомство Святѣйшаго Синода	29.300.213
4	Министерство Внутреннихъ Дѣлъ	138.407.554
5	» Финансовъ	414.597.801
6	» Юстиціи	53.427.573
7	» Иностранныхъ Дѣлъ	6.051.581
8	» Народнаго Просвѣщенія	50.906.218
9	» Путей Сообщенія	502.889.409
10	» Торговли и Промышленности	31.559.544
11	Главное Управленіе Землеустройства и Земледѣлія	45.826.643
12	» » Государственнаго Коннозаводства	1.762.172
13	Военное Министерство	388.747.093
14	Морское »	81.001.747
15	Государственный Контроль	9.584.422
16	Платежи по государственнымъ займамъ	380.723.653
		2.158.130.171
17	На случай возвышенія стоимости провіанта и фуража	5.000.000
18	Расходы, не предусмотрѣнные смѣтами, на экстренныя въ теченіе года надобности.	10.000.000
	Итого обыкновенныхъ расходовъ	2.173.130.171
	<i>Превышеніе обыкновенныхъ доходовъ надъ обыкновенными расходами</i>	<i>1.833.373 руб.</i>
	II.	
	Чрезвычайные расходы.	
19	На расходы, связанныя съ Русско-Японскою войною и ея послѣдствіями	124.304.975
20	На сооруженіе желѣзныхъ дорогъ	48.613.821
21	На выдачу пособій населенію пострадавшихъ отъ неурожая губерній	61.157.000
22	На выдачу ссудъ частнымъ обществамъ дорожныхъ предпріятій	7.500.000
23	На расходы по выкупу принадлежавшихъ частнымъ лицамъ и учрежденіямъ до введенія казенной продажи питей правъ на питейные доходы	4.000.000
24	На погашеніе краткосрочныхъ обязательствъ государственнаго казначейства выпуска 1906 г.	52.978.905
	Итого чрезвычайныхъ расходовъ	298.554.701
	В С Е Г О	2.471.684.872

Финансовъ,
Стать-Секретарь *В. Коковцовъ.*

Государственнаго Казначейства *С. Веберъ.*

Date	Description
1890	...
1891	...
1892	...
1893	...
1894	...
1895	...
1896	...
1897	...
1898	...
1899	...
1900	...
1901	...
1902	...
1903	...
1904	...
1905	...

ПРЕДМЕТНЫЙ

СВОДЪ РАСХОДОВЪ ПО ПРОЕКТУ РОСПИСИ

НА 1907 ГОДЪ.

№№ по порядку.	ПРЕДМЕТЫ РАСХОДОВЪ.	И с ч и с л е н о п о п р о е к т у р о с п и с и н а 1907 г о д ъ.																		Назначено по росписи 1906 г.	По проекту росписи на 1907 г.		№№ по порядку.	
		Министерство Императорскаго Двора.	Высшія государственныя учрежденія.	Вѣдомство Св. Синода.	Министерство Внутреннихъ Дѣлъ.	Министерство Финансовъ.	Министерство Юстиціи.	Министерство Иностранныхъ Дѣлъ.	Министерство Народнаго Просвѣщенія.	Министерство Путей Сообщенія.	Министерство Торговли и Промышленности.	Главное Управление Землеустройства и Земледѣлія.	Главное Управление Государственнаго Коннозаводства.	Военное Министерство.	Морское Министерство.	Государственный Контроль.	И Т О Г О.	Болѣе.	Менѣе.					
Обыкновенные расходы.																								
1	Императорскій Дворъ	16.359.595	—	—	—	—	—	—	—	—	—	—	—	—	—	—	—	—	16.359.595	16.359.595	—	—	1	
2	Высшія государственныя учрежденія	—	6.984.953	—	—	—	1.624.088	—	—	—	—	—	—	—	—	—	—	—	8.609.041	7.141.439	1.467.602	—	—	2
Церковное управленіе и духовенство.																								
3	Общія расходы по управленію	—	—	2.025.298	262.865	—	—	—	—	—	—	—	—	—	—	—	—	—	2.288.163	2.297.233	—	9.070	3	
4	Духовенство	—	—	13.921.769	1.464.389	—	—	—	—	—	—	—	—	—	—	—	—	—	15.386.158	15.196.307	189.851	—	—	4
5	Просвѣщеніе, науки и искусства	—	—	12.167.232	141.080	—	—	—	—	—	—	—	—	—	—	—	—	—	12.308.312	12.323.673	—	15.361	5	
6	Постройка зданій и приобрѣтеніе недвижимыхъ имуществъ	—	—	646.500	—	—	—	—	—	—	—	—	—	—	—	—	—	—	646.500	696.500	—	50.000	6	
7	Пособія и вознагражденіе по разнымъ случаямъ	—	—	539.414	—	—	—	—	—	—	—	—	—	—	—	—	—	—	539.414	373.521	165.893	—	—	7
	Итого	—	—	29.300.213	1.868.334	—	—	—	—	—	—	—	—	—	—	—	—	—	31.168.547	30.887.234	281.313	—	—	
Гражданское управленіе.																								
8	Общія расходы по управленію	—	—	—	25.915.447	69.454.722	1.239.797	1.740.720	2.924.741	5.592.310	5.118.195	11.563.144	148.836	2.450.451	—	9.584.422	135.732.785	134.331.298	1.401.487	—	—	—	8	
9	Судъ и тюремная часть	—	—	—	—	—	46.928.051	—	—	—	—	—	—	—	—	—	—	—	46.928.051	45.973.339	954.712	—	—	9
10	Полиція	—	—	—	57.488.409	—	—	—	—	—	—	—	—	7.130.127	42.502	—	—	—	64.661.038	58.015.154	6.645.884	—	—	10
11	Внѣшнія сношенія	—	—	—	—	—	—	4.200.843	—	—	—	—	—	—	—	—	—	—	4.200.843	4.137.745	63.098	—	—	11
12	Медицинская часть	—	—	—	2.899.869	—	—	—	—	—	—	—	—	—	—	—	—	—	2.899.869	2.527.418	372.451	—	—	12
13	Ветеринарная часть	—	—	—	1.965.964	—	—	—	—	—	—	—	—	—	—	—	—	—	1.965.964	1.940.824	25.140	—	—	13
14	Просвѣщеніе, науки и искусства	—	—	—	738.586	291.910	350.449	—	44.743.190	320.487	2.546.397	1.959.396	—	5.192	—	—	—	—	50.955.607	45.420.382	5.535.225	—	—	14
15	Почта, телеграфъ и телефонъ	—	—	—	43.959.939	—	—	—	—	—	—	—	—	—	—	—	—	—	43.959.939	42.076.478	1.883.461	—	—	15
16	Пути сообщенія, кромѣ казенныхъ желѣзныхъ дорогъ, и порты	—	—	—	171.892	29.940.750	—	—	—	21.089.221	5.749.936	—	—	—	—	—	—	—	56.951.799	51.229.068	5.722.731	—	—	16
17	Землеустройство и сельская промышленность	—	—	—	—	—	—	—	—	—	—	17.371.902	25.000	—	—	—	—	—	17.396.902	7.390.799	10.006.103	—	—	17
18	Межевая часть	—	—	—	150.000	—	1.574.614	—	—	—	—	—	—	—	—	—	—	—	1.724.614	1.707.497	17.117	—	—	18
19	Мѣры поощренія торговли и промышленности	—	—	—	—	—	—	—	—	406.580	3.631.805	158.099	—	—	—	—	—	—	4.196.484	2.988.487	1.207.997	—	—	19
20	Постройка зданій и приобрѣтеніе недвижимыхъ имуществъ	—	—	—	805.829	1.063.300	1.652.847	31.267	2.775.000	—	680.590	682.000	63.000	3.925	—	—	—	—	7.757.758	7.582.641	175.117	—	—	20
21	Пособія и вознагражденіе по разнымъ случаямъ	—	—	—	263.526	18.186.845	57.727	78.751	—	—	217.024	—	—	3.258.979	—	—	—	—	22.062.852	18.828.937	3.233.915	—	—	21
	Итого	—	—	—	134.359.461	118.937.527	51.803.485	6.051.581	50.442.931	27.408.598	17.943.947	31.734.541	236.836	12.848.674	42.502	9.584.422	461.394.505	424.150.067	37.244.438	—	—	—	—	

№№ по порядку.	ПРЕДМЕТЫ РАСХОДОВЪ.	И с ч и с л е н о п о п р о е к т у								р о с п и с и н а 1907 г о д ъ.								Назначено по росписи 1906 г.	По проекту росписи на 1907 г.		№№ по порядку.
		Министерство Императорскаго Двора.	Высшія государственныя учрежденія.	Вѣдомство Св. Синода.	Министерство Внутреннихъ Дѣлъ.	Министерство Финансовъ.	Министерство Юстиціи.	Министерство Иностранныхъ Дѣлъ.	Министерство Народнаго Просвѣщенія.	Министерство Путей Сообщенія.	Министерство Торговли и Промышленности.	Главное Управление Землеустройства и Земледѣлія.	Главное Управление Государственнаго Ксеннозаводства.	Военное Министерство.	Морское Министерство.	Государственный Контроль.	И Т О Г О.		Болѣе.	Менѣе.	
Оборона государства.																					
22	Общіе расходы по управленію . . .	—	—	—	2.085.634	1.151.300	—	—	—	—	—	—	17.051.178	3.560.628	—	23.848.740	23.841.084	7.656	—	22	
23	Воинскія части арміи и команды флота.	—	—	—	—	—	—	—	—	—	—	—	273.366.411	14.269.502	—	287.635.913	249.826.203	37.809.710	—	23	
24	Плаваніе судовъ	—	—	—	—	—	—	—	—	—	—	—	—	15.597.800	—	15.597.800	15.589.027	8.773	—	24	
25	Судостроеніе.	—	—	—	—	—	—	—	—	—	—	—	—	30.436.730	—	30.436.730	44.180.400	—	13.743.670	25	
26	Вооруженіе	—	—	—	—	—	—	—	—	—	—	—	39.762.514	5.606.113	—	45.368.627	55.643.071	—	10.274.444	26	
27	Военные порты	—	—	—	—	—	—	—	—	—	—	—	—	8.606.376	—	8.606.376	12.773.524	—	4.167.148	27	
28	Учебные сборы	—	—	—	—	—	—	—	—	—	—	—	3.427.342	—	—	3.427.342	1.357.994	2.069.348	—	28	
29	Духовенство	—	—	—	—	—	—	—	—	—	—	—	—	—	—	— *)	—	—	—	29	
30	Врачебная часть.	—	—	—	—	—	—	—	—	—	—	—	—	—	—	— *)	—	—	—	30	
31	Ветеринарная часть.	—	—	—	—	—	—	—	—	—	—	—	—	—	—	— *)	—	—	—	31	
32	Просвѣщеніе, науки и искусства. . .	—	—	—	—	—	—	—	—	—	—	—	13.195.406	993.355	—	14.188.761	13.661.261	527.500	—	32	
33	Судъ и тюремная часть.	—	—	—	—	—	—	—	—	—	—	—	1.252.952	197.557	—	1.450.509	1.445.622	4.887	—	33	
34	Строительныя работы и приобрѣтеніе недвижимыхъ имуществъ . . .	—	—	—	—	—	—	—	—	—	—	—	18.112.852	—	—	18.112.852	18.783.954	—	671.102	34	
35	Пособія и вознагражденіе по разнымъ случаямъ	—	—	—	94.125	—	—	—	—	—	—	—	167.193	740.257	—	1.001.575	1.008.785	—	7.210	35	
36	Запасные кредиты	—	—	—	—	—	—	—	—	—	—	—	2.732.256	—	—	2.732.256	27.513.944	—	24.781.688	36	
	Итого	—	—	—	2.179.759	1.151.300	—	—	—	—	—	—	369.068.104	80.008.318	—	452.407.481	465.624.869	—	13.217.388		
37	Фондъ на случай возвышенія стоимости провіанта и фуража . . .	—	—	—	—	—	—	—	—	—	—	—	5.000.000	—	—	5.000.000	5.000.000	—	—	37	
Казенныя операціи.																					
38	Казенная винная операція.	—	—	—	—	217.125.711	—	—	—	—	—	—	—	—	—	217.125.711	175.701.579	41.424.132	—	38	
39	Казенныя желѣзныя дороги	—	—	—	—	—	—	—	—	—	—	—	471.498.219	—	—	471.498.219	442.670.006	28.828.213	—	39	
40	Разныя хозяйственныя операціи казны (лѣсныя, горнозаводскія, Монетнаго Двора и др.).	—	—	—	—	2.065.080	—	—	—	—	—	—	13.465.597	12.490.368	1.510.457	29.531.502	31.765.140	—	2.233.638	40	
	Итого	—	—	—	—	219.190.791	—	—	—	—	—	—	471.498.219	13.465.597	12.490.368	1.510.457	718.155.432	650.136.725	68.018.707	—	

*) Предусмотрѣнныя новою классификаціею главы подъ №№ 29, 30 и 3 въ виду встрѣченныхъ затрудненій при составленіи сметы на 1907 г. предполагается заполнять, начиная съ росписи 1908 года.

№№ по порядку.	ПРЕДМЕТЫ РАСХОДОВЪ.	И с ч и с л е н о п о п р о е к т у						
		Министерство Императорскаго Двора.	Высшія государственныя учрежденія.	Вѣдомство Св. Синода.	Министерство Внутреннихъ Дѣлъ.	Министерство Финансовъ.	Министерство Юстиціи.	Министерство Иностран-ныхъ Дѣлъ.
Государственные займы.								
41	Уплата процентовъ	—	—	—	—	357.831.054	—	—
42	Уплата капитала	—	—	—	—	21.760.714	—	—
43	Банкирскіе и хозяйственные рас-ходы по займамъ.	—	—	—	—	681.885	—	—
44	Платежи по погашеннымъ займамъ	—	—	—	—	450.000	—	—
	Итого	—	—	—	—	380.723.653	—	—
Расходы по пенсіонному обезпе-чению служащихъ и аренды.								
45	Пенсіи и пенсіонныя пособія изъ казны	—	—	—	—	55.018.183	—	463.287
46	Выдачи за счетъ эмеритальныхъ и другихъ капиталовъ	—	—	—	—	18.300.000	—	—
47	Аренды	—	—	—	—	—	—	—
	Итого	—	—	—	—	73.318.183	—	463.287
48	Невыполненные расходы прежнихъ лѣтъ	—	—	—	—	2.000.000	—	—
	ВСЕГО	16.359.595	6.984.953	29.300.213	138.407.554	795.321.454	53.427.573	6.051.581
49	На расходы, не предусмотрѣнные сметами, на экстренныя въ те-ченіе года надобности	—	—	—	—	—	—	—
	<i>Назначеніе по росписи 1906 г. за измѣненіями, соответствующимъ новой классификаціи</i>	16.359.595	5.707.554	29.017.330	131.467.110	699.049.045	51.990.799	5.904.985
	<i>На расходы, не предусмотрѣнные сметами, на экстренныя въ те-ченіе 1906 года надобности</i>	—	—	—	—	—	—	—

р о с п и с и н а 1907 г о д ъ .														Назначено по росписи 1906 г.	По проекту росписи на 1907 г.		№№ по по-рядку.		
Мини-стерство Собщенія.	Министерство Торговли и Промышлен-ности.	Главное Управленіе Землеустрой-ства и Земледѣлія.	Главное Управленіе Государствен-наго Конно-заводства.	Военное Мини-стер-ство.	Морское Мини-стер-ство.	Государ-ственный Контроль.	И Т О Г О .	Болѣе.	Менѣе.										
—	—	—	—	—	—	—	—	—	—	—	—	—	—	357.831.054	314.259.631	43.571.423	—	41	
—	—	—	—	—	—	—	—	—	—	—	—	—	—	21.760.714	19.910.240	1.850.474	—	42	
—	—	—	—	—	—	—	—	—	—	—	—	—	—	681.885	578.800	103.085	—	43	
—	—	—	—	—	—	—	—	—	—	—	—	—	—	450.000	365.000	85.000	—	44	
—	—	—	—	—	—	—	—	—	—	—	—	—	—	380.723.653	335.113.671	45.609.982	—		
3.982.592	150.000	—	14.879	6.830.315	950.927	—	67.410.183	65.795.222	1.614.961	—	—	—	—	47.410.183	45.609.982	—	—	45	
—	—	—	—	—	—	—	18.300.000	18.300.000	—	—	—	—	—	18.300.000	—	—	—	46	
—	—	1.601.734	—	—	—	—	1.601.734	1.871.734	—	270.000	—	—	—	1.601.734	—	—	—	47	
3.982.592	150.000	1.601.734	14.879	6.830.315	950.927	—	87.311.917	85.966.956	1.344.961	—	—	—	—	87.311.917	85.966.956	—	—		
—	—	—	—	—	—	—	2.000.000	2.350.000	—	350.000	—	—	—	2.000.000	2.350.000	—	—	48	
502.889.409	31.559.544	45.826.643	1.762.172	393.747.093	81.001.747	9.584.422	2.163.130.171	2.022.730.556	140.399.615	—	—	—	—	2.022.730.556	2.022.730.556	—	—		
—	—	—	—	—	—	—	10.000.000	10.000.000	—	—	—	—	—	10.000.000	10.000.000	—	—	49	
							Всего обыкновенныхъ расходовъ.		2.173.130.171	2.032.730.556	140.399.615	—	—	—	2.032.730.556	2.032.730.556	—	—	
474.664.284	31.427.997	35.456.604	1.839.477	381.902.682	104.065.056	9.712.743	2.022.730.556	2.022.730.556	—	—	—	—	—	2.022.730.556	2.022.730.556	—	—		
—	—	—	—	—	—	—	10.000.000	10.000.000	—	—	—	—	—	10.000.000	10.000.000	—	—		
									2.032.730.556	2.032.730.556	140.399.615	—	—	—	2.032.730.556	2.032.730.556	—	—	

*) По росписи на 1906 г. значилось обыкновенныхъ расходовъ 2,018,076,550 руб. Эта сумма, сообразно съ новымъ распределе-ніемъ кредитовъ на 1907 г., съ одной стороны, увеличена на 17,654,006 р., перенесенныхъ изъ отдѣла чрезвычайныхъ расходовъ, съ другой же стороны уменьшена на 3,000,000 руб., перенесенныхъ въ отдѣлъ чрезвычайныхъ расходовъ.

ніемъ кредитовъ на 1907 г., съ одной стороны, увеличена на 17,654,006 р., перенесенныхъ изъ отдѣла чрезвычайныхъ расходовъ,

№№ по порядку.	ПРЕДМЕТЫ РАСХОДОВЪ.	И с ч и с л е н о п о п р о е к т у										р о с п и с и н а 1907 г о д ъ .								Назначено по росписи 1906 г.	По проекту росписи на 1907 г.		№№ по порядку.					
		Министерство Императорскаго Двора.	Высшія государственныйя учреждения.	Вѣдомство Св. Синода.	Министерство Внутреннихъ Дѣль.	Министерство Финансовъ.	Министерство Юстиціи.	Министерство Иностран-ныхъ Дѣль.	Министерство Народнаго Просвѣщенія.	Министерство Путьей Сообщенія.	Министерство Торговли и Промышленности.	Главное Управленіе Землеустрой-ства и Земледѣлія.	Главное Управленіе Государственнаго Конно-заводства.	Военное Министерство.	Морское Министерство.	Государ-ственный Контроль.	И Т О Г О .	Болѣе.	Менѣе.									
	Чрезвычайные расходы.																											
50	На расходы, связанные съ Русско-Японской войной и ея послѣдствіями	—	—	—	1.140.000	3.000.000	—	—	—	—	—	—	—	97.000.000	8.998.140	179.500	124.304.975	390.721.769	—	266.416.794	50							
51	На сооруженіе желѣзныхъ дорогъ	—	—	—	—	—	—	—	—	—	—	—	—	—	—	258.627	48.613.821	42.365.250	6.248.571	—	51							
52	На выдачу пособій населенію пострадавшихъ отъ неурожаа губерній	—	—	—	61.157.000	—	—	—	—	—	—	—	—	—	—	—	61.157.000	30.000.000	31.157.000	—	52							
53	На выдачу ссудъ для возстановленія нефтяныхъ промысловъ	—	—	—	—	—	—	—	—	—	—	—	—	—	—	—	—	15.000.000	—	15.000.000	53							
54	На выдачу ссудъ частнымъ обществамъ дорожныхъ предпріятій.	—	—	—	—	7.500.000	—	—	—	—	—	—	—	—	—	—	7.500.000	155.200	7.344.800	—	54							
55	На расходы по выкупу принадлежавшихъ частнымъ лицамъ и учреждениямъ до введенія казенной продажи питей правъ на питейные доходы	—	—	—	—	4.000.000	—	—	—	—	—	—	—	—	—	—	4.000.000	—	4.000.000	—	55							
56	На погашеніе краткосрочныхъ обязательствъ государственнаго казначейства выпуска 1906 г.	—	—	—	—	52.978.905	—	—	—	—	—	—	—	—	—	—	52.978.905	—	52.978.905	—	56							
	Всего чрезвычайныхъ расходовъ	—	—	—	62.297.000	67.478.905	—	—	—	—	—	—	—	97.000.000	8.998.140	438.127	298.554.701	478.242.219 ^{*)}	—	179.687.518								
	Всего обыкновенныхъ и чрезвычайныхъ расходовъ	16.359.595	6.984.953	29.300.213	200.704.554	862.800.359	53.427.573	6.051.581	50.906.218	565.231.938	31.559.544	45.826.643	1.762.172	490.747.093	89.999.887	10.022.549	2.471.684.872 ^{**)}	2.510.972.775	—	39.287.903								

Подписаль: Директоръ Департамента

Государственнаго Казначейства *С. Веберъ.*

Скрѣпилъ: Начальникъ

Бухгалтерскаго Отдѣла *Дементьевъ.*

^{*)} По росписи на 1906 г. значилось чрезвычайныхъ расходовъ 492.896.225 р. Сумма эта измѣнена по основаніямъ, указаннымъ
^{**)} Въ томъ числѣ заключаются 10 милл. р., указанные выше подъ № 49.

въ выноску на стр. 34.

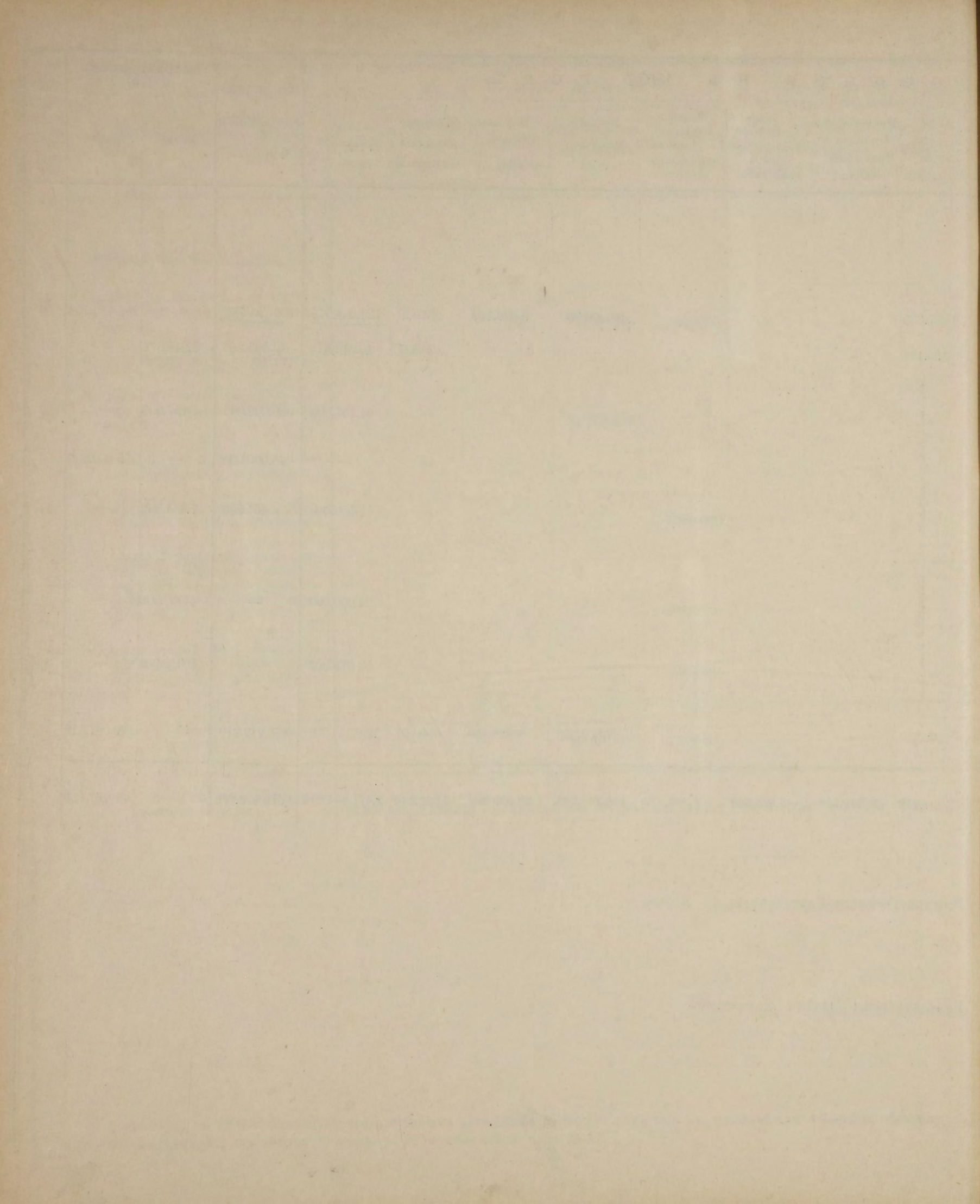

Указатель номеровъ государственной росписи, входящихъ въ предметный сводъ.

№№ главъ по предметному своду.	№№ СТАТЕЙ РОСПИСИ.	№№ главъ по предметному своду.	№№ СТАТЕЙ РОСПИСИ.
	Обыкновенные расходы.		
1	1 и 2.	18	42 и 148.
2	3, 4, 5, 6, 7, 8, 9, 10, 11, 12, 13 и 138.	19	197, 215, 238 и 263.
3	14, 15, 16, 17, 47 и 48.	20	44, 68, 76, 115, 124, 151, 161, 168, 180 223, 264, 273, 285 и 310.
4	18, 19, 20, 21, 49 и 50.	21	45, 46, 81, 82, 83, 92, 93, 98, 133, 134 152, 162, 169, 224, 225, 240, 311, 365 и 366
5	22, 23, 51 и 52.	22	53, 54, 55, 84, 291, 292, 293, 294, 312, 313, 314, 315, 328, 329, 330, 340, 345, 346, 347, 348, 350, 351, 352, 353, 360, 368, 369, 370, 373, 376, 377, 378, 382, 383, 384, 385 и 386.
6	24.	23	295, 296, 297, 298, 299, 300, 301, 302, 303, 304, 316, 331, 332, 333, 334, 335, 354, 355, 361, 371, 387, 388, 389, 390, 391, 392, 402 и 403.
7	25 и 26.	24	393 и 394.
8	27, 28, 34, 35, 36, 37, 57, 58, 59, 60, 69, 70, 71, 72, 73, 74, 75, 77, 78, 79, 88, 89, 90, 91, 94, 95, 96, 97, 110, 111, 112, 113, 114, 116, 117, 118, 119, 120, 121, 122, 123, 126, 127, 129, 130, 131, 132, 139, 140, 141, 154, 155, 156, 163, 164, 165, 166, 170, 171, 172, 182, 183, 184, 185, 188, 189, 198, 199, 208, 209, 210, 216, 217, 218, 219, 230, 231, 232, 241, 242, 243, 244, 251, 252, 253, 254, 267, 268, 269, 278, 283, 284, 308, 309, 362, 363, 410, 411 и 412.	25	395 и 396.
9	142, 143, 144, 145, 146, 147, 153, 157, 158, 159 и 160.	26	317, 318, 324, 325, 326, 397, 398 и 399.
10	29, 30, 307, 323, 339, 359 и 409.	27	400 и 401.
11	167.	28	305 и 319.
12	31 и 32.	29	—
13	33.	30	—
14	38, 39, 40, 41, 67, 80, 149, 150, 173, 174, 175, 176, 177, 178, 179, 186, 187, 211, 212, 213, 214, 220, 221, 222, 239, 255, 256, 257, 258, 270, 271 и 364.	31	—
15	61, 62, 63, 64, 65 и 66.	32	306, 320, 336, 341, 342, 349, 356, 372, 375, 404 и 405.
16	43, 128, 190, 191, 192, 193, 194, 195, 196, 200, 233, 234, 235, 236 и 237.	33	374 и 406.
17	245, 246, 247, 259, 260, 261, 262, 272, 279, 280, 281, 282 и 286.	34	321, 337, 338, 343 и 357.
		35	56, 344, 358 и 407.
		36	327 и 379.
		37	381.
		38	100, 101, 102, 103, 104, 105, 106, 107, 108 и 109.
		39	202, 203, 204, 205, 206 и 207.

№№ глав по предметному своду.	№№ СТАТЕЙ РОСПИСИ.	№№ глав по предметному своду.	№№ СТАТЕЙ РОСПИСИ.
40	136, 137, 227, 228, 229, 249, 250, 265, 266, 274, 275, 276, 277, 288, 289 и 290.		Чрезвычайные расходы.
41	413.	50	418, 420, 421, 426, 427, 428 и 430.
42	414.	51	424, 425 и 429.
43	415.	52	419.
44	416.	53	—
45	85, 99, 125, 135, 181, 201, 226, 287, 322, 367, 380 и 408.	54	423.
46	86.	55	422.
47	248.	56	431.
48	87.		
49	417.		

ПЕРЕЧЕНЬ

параграфовъ финансовыхъ смѣтъ доходовъ Министерствъ и Главныхъ Управленій
на 1907 годъ.

№№ по по- рядку.	№№ пара- графовъ росписи.	Обыкновенные доходы.	
		ДОХОДЫ.	
		Р у б л и.	
Государственная Канцелярія.			
1	24	Казенные заводы, техническія заведенія и склады	15.515
2	35	Разные мелкіе и случайные доходы	1.001
Всего по Государственной Канцеляріи.			16.516
Вѣдомство Святѣйшаго Синода.			
3	33	Пособія государственному казначейству изъ постороннихъ источниковъ	86.609
Министерство Внутреннихъ Дѣлъ.			
По общей части.			
4	1	Налоги поземельные, съ недвижимыхъ имуществъ и подати	195.236
5	10	Пошлины гербовыя, судебныя, канцелярскія и съ записи документовъ	40.000
6	15	Пошлины разныхъ наименованій	371.000
7	21	Оброчныя статьи и промыслы	338.334
8	25	Прибыли отъ принадлежащихъ казнѣ капиталовъ и отъ банковыхъ операций.	2.000
9	27	Доходъ отъ продажи недвижимыхъ имуществъ.	1.000
10	32	Возвратъ ссудъ и другихъ расходовъ	126.000
11	33	Пособія государственному казначейству изъ постороннихъ источниковъ	12.184.945
12	35	Разные мелкіе и случайные доходы	598.500
Итого			13.857.015
По почтово-телеграфной части.			
13	18	Почтовый доходъ	47.957.200
14	19	Телеграфный и телефонный доходы	28.390.000
15	21	Оброчныя статьи и промыслы	81.585
16	32	Возвратъ ссудъ и другихъ расходовъ	21.100
17	33	Пособія государственному казначейству изъ постороннихъ источниковъ	270.723
18	35	Разные мелкіе и случайные доходы	111.600
Итого			76.832.208
Всего по Министерству Внутреннихъ Дѣлъ.			90.689.223

№№ по по- рядку.	№№ пара- графовъ росписи.	Министерство Финансовъ.		ДОХОДЫ.
				Р у б л и.
		Общая Канцелярія Министра Финансовъ.		
19	21	Оброчныя статьи и промыслы		2.750
		Департаментъ Государственного Казначейства.		
20	21	Оброчныя статьи и промыслы		860
21	25	Прибыли отъ принадлежащихъ казнѣ капиталовъ и отъ банковыхъ операций.		5.370.000
22	27	Доходъ отъ продажи недвижимыхъ имуществъ		10.000
23	32	Возвратъ ссудъ и другихъ расходовъ		22.805.765
24	33	Пособія государственному казначейству изъ постороннихъ источниковъ . .		1.807.868
25	34	Военное вознагражденіе		10.690.744
26	35	Разныя мелкіе и случайные доходы		1.337.000
		Итого		42.022.237
		Департаментъ Окладныхъ Сборовъ.		
27	1	Налоги поземельные, съ недвижимыхъ имуществъ и подати		60.041.269
28	2	Государственный промысловый налогъ		77.051.800
29	10	Пошлины гербовыя, судебныя, канцелярскія и съ записи документовъ . . .		50.226.500
30	11	Пошлины съ переходящихъ имуществъ		23.100.000
31	15	Пошлины разныхъ наименованій		3.875.000
		<i>Выкупные платежи:</i>		
32	28	Съ бывшихъ помѣщичьихъ крестьянъ	}	507.600
33	29	Съ бывшихъ удѣльныхъ крестьянъ		
34	30	Съ бывшихъ государственныхъ крестьянъ		
35	32	Возвратъ ссудъ и другихъ расходовъ		413.800
36	33	Пособія государственному казначейству изъ постороннихъ источниковъ . .		833.369
37	35	Разныя мелкіе и случайные доходы		2.918.000
		Итого		218.967.338
		Главное Управление Неокладныхъ Сборовъ и Казенной Продажи Питей.		
38	4	Сборы съ питей		32.917.000
39	5	Табачный доходъ		49.423.000
40	6	Сахарный доходъ		101.964.000
41	7	Нефтяной доходъ		34.953.400
42	8	Спичечный доходъ		13.351.800
43	15	Пошлины разныхъ наименованій		1.600
44	20	Доходъ отъ казенной винной операціи		673.050.000
45	21	Оброчныя статьи и промыслы		40.600
46	32	Возвратъ ссудъ и другихъ расходовъ		34.504
47	35	Разныя мелкіе и случайные доходы		164.000
		Итого		905.899.904

№№ по по- рядку.	№№ пара- графовъ росписи.	ДОХОДЫ.	
		Р у б л и.	
Департаментъ Таможенныхъ Сборовъ.			
48	9	Таможенный доходъ	224.255.000
49	10	Пошлины гербовыя, судебныя, канцелярскія и съ записи документовъ . . .	650.000
50	21	Оброчныя статьи и промыслы	1.105.600
51	32	Возвратъ ссудъ и другихъ расходовъ	780.000
52	33	Пособія государственному казначейству изъ постороннихъ источниковъ . .	687.663
53	35	Разные мелкіе и случайные доходы	10.000
Итого			227.488.263
Управленіе Отдѣльнаго Корпуса Пограничной Стражи.			
54	35	Разные мелкіе и случайные доходы	31.000
Департаментъ Желѣзнодорожныхъ Дѣлъ.			
55	13	Сборъ съ пассажировъ и грузовъ, перевозимыхъ по желѣзнымъ дорогамъ въ пассажирскихъ и товаро-пассажирскихъ поѣздахъ	18.200.000
56	26	Прибыли отъ участія казны въ доходахъ частныхъ желѣзныхъ дорогъ . . .	659.500
57	31	Обязательные платежи обществъ желѣзныхъ дорогъ	8.158.900
58	33	Пособія государственному казначейству изъ постороннихъ источниковъ . .	108.300
59	35	Разные мелкіе и случайные доходы	950.000
Итого			28.076.700
Особенная Канцелярія по Кредитной Части.			
60	3	Сборъ съ доходовъ отъ денежныхъ капиталовъ	20.547.000
61	17	Монетный доходъ	6.902.000
62	24	Казенные заводы, техническія заведенія и склады	594.100
63	25	Прибыли отъ принадлежащихъ казнѣ капиталовъ и отъ банковыхъ операцій .	18.127.769
64	27	Доходъ отъ продажи недвижимыхъ имуществъ	8.233
65	32	Возвратъ ссудъ и другихъ расходовъ	5.339.300
66	35	Разные мелкіе и случайные доходы	43.000
Итого			51.561.402
Всего по Министерству Финансовъ . .			1.474.049.594
Министерство Юстиціи.			
По общей части.			
67	10	Пошлины гербовыя, судебныя, канцелярскія и съ записи документовъ . . .	713.800
68	15	Пошлины разныхъ наименованій	192.000
69	21	Оброчныя статьи и промыслы	1.250
70	24	Казенные заводы, техническія заведенія и склады	874.839
71	32	Возвратъ ссудъ и другихъ расходовъ	390.600
72	33	Пособія государственному казначейству изъ постороннихъ источниковъ . .	1.176.295
73	35	Разные мелкіе и случайные доходы	8.280
Итого			3.357.064

№№ по по- рядку.	№№ пара- графовъ рописи.	ДОХОДЫ.	
		Р у б л и.	
По тюремной части.			
74	21	Оброчныя статьи и промыслы.	401.000
75	32	Возвратъ ссудъ и другихъ расходовъ	100.000
76	33	Пособія государственному казначейству изъ постороннихъ источниковъ	127.370
77	35	Разные мелкіе и случайные доходы	28.500
Итого			656.870
Всего по Министерству Юстиціи			4.013.934
Министерство Иностранныхъ Дѣлъ.			
78	15	Пошлины разныхъ наименованій.	600.000
79	21	Оброчныя статьи и промыслы.	632
80	35	Разные мелкіе и случайные доходы	121
Всего по Министерству Иностранныхъ Дѣлъ			600.753
Министерство Народнаго Просвѣщенія.			
81	10	Пошлины гербовыя, судебныя, канцелярскія и съ записи документовъ	26.765
82	21	Оброчныя статьи и промыслы	120.492
83	24	Казенные заводы, техническія заведенія и склады	107.120
84	32	Возвратъ ссудъ и другихъ расходовъ	73.491
85	33	Пособія государственному казначейству изъ постороннихъ источниковъ	4.301.347
86	35	Разные мелкіе и случайные доходы	4.022
Всего по Министерству Народнаго Просвѣщенія			4.633.237
Министерство Путей Сообщенія.			
Канцелярія Министра Путей Сообщенія.			
87	21	Оброчныя статьи и промыслы.	2.991
88	32	Возвратъ ссудъ и другихъ расходовъ	766
89	33	Пособія государственному казначейству изъ постороннихъ источниковъ	347.910
90	35	Разные мелкіе и случайные доходы	6.924
Итого			358.591
Управленіе Внутреннихъ Водныхъ Путей и Шоссейныхъ Дорогъ.			
91	15	Пошлины разныхъ наименованій	462.092
92	21	Оброчныя статьи и промыслы.	7.966
93	32	Возвратъ ссудъ и другихъ расходовъ	25.804
94	33	Пособія государственному казначейству изъ постороннихъ источниковъ	14.490
95	35	Разные и мелкіе и случайные доходы	26.887
Итого			537.239

№№ по по- рядку.	№№ пара- графовъ росписи.			ДОХОДЫ.
				Р у б л и.
Управление Желѣзныхъ Дорогъ.				
96	23	Казенныя желѣзныя дороги		489.000.000
97	32	Возвратъ ссудъ и другихъ расходовъ		94.000
98	33	Пособія государственному казначейству изъ постороннихъ источниковъ		870.000
99	35	Разные мелкіе и случайные доходы		536.000
				Итого
				490.500.000
Всего по Министерству Путей Сообщенія				491.395.830
Министерство Торговли и Промышленности.				
По общей части.				
100	10	Пошлины гербовыя, судебныя, канцелярскія и съ записи документовъ		250.000
101	14	Пошлины съ застрахованныхъ отъ огня имуществъ		4.300.000
102	15	Пошлины разныхъ наименованій		3.408.000
103	21	Оброчныя статьи и промыслы		5.000
104	24	Казенныя заводы, техническія заведенія и склады		9.000
105	32	Возвратъ ссудъ и другихъ расходовъ		11.400
106	33	Пособія государственному казначейству изъ постороннихъ источниковъ		16.571
				Итого
				7.999.971
Горный Департаментъ.				
107	10	Пошлины гербовыя, судебныя, канцелярскія и съ записи документовъ		100
108	16	Горный доходъ		244.000
109	21	Оброчныя статьи и промыслы		11.305.680
110	22	Лѣсной доходъ		635.500
111	24	Казенныя заводы, техническія заведенія и склады		12.617.820
112	27	Доходъ отъ продажи недвижимыхъ имуществъ		67.000
113	32	Возвратъ ссудъ и другихъ расходовъ		239.900
114	33	Пособія государственному казначейству изъ постороннихъ источниковъ		202.446
115	35	Разные мелкіе и случайные доходы		117.100
				Итого
				25.429.546
По части Торговаго Мореплаванія и Портовъ.				
116	10	Пошлины гербовыя, судебныя, канцелярскія и съ записи документовъ		6.000
117	12	Сборы съ товаровъ и судовъ въ портахъ		2.857.500
118	21	Оброчныя статьи и промыслы		240.181
119	32	Возвратъ ссудъ и другихъ расходовъ		4.000
120	33	Пособія государственному казначейству изъ постороннихъ источниковъ		33.000
121	35	Разные мелкіе и случайные доходы		16.000
				Итого
				3.156.681
Всего по Министерству Торговли и Промышленности				36.586.198

№№ по порядку.	№№ параграфов. росписи.	Главное Управление Землеустройства и Земледѣлія.	
		ДОХОДЫ.	
		Р у б л и.	
		Канцелярія Главноуправляющаго Землеустройствомъ и Земледѣліемъ и Департаментъ Государственныхъ Земельныхъ Имуществъ.	
122	21	Оброчныя статьи и промыслы.	7.330.327
123	27	Доходъ отъ продажи недвижимыхъ имуществъ	328.000
124	32	Возвратъ ссудъ и другихъ расходовъ	14.400
125	33	Пособія государственному казначейству изъ постороннихъ источниковъ	124.138
126	35	Разные мелкіе и случайные доходы	76.000
		Итого.	7.872.865
		Департаментъ Земледѣлія съ Отдѣлами Сельской Экономіи и Сельско-Хозяйственной Статистики и Земельныхъ Улучшеній.	
127	21	Оброчныя статьи и промыслы.	2.406.456
128	24	Казенные заводы, техническія заведенія и склады.	400
129	32	Возвратъ ссудъ и другихъ расходовъ	83.650
130	33	Пособія государственному казначейству изъ постороннихъ источниковъ	135.442
131	35	Разные мелкіе и случайные доходы	41.000
		Итого.	2.666.948
		Лѣсной Департаментъ.	
132	21	Оброчныя статьи и промыслы.	960.150
133	22	Лѣсной доходъ	53.678.500
134	24	Казенные заводы, техническія заведенія и склады.	1.800
135	27	Доходъ отъ продажи недвижимыхъ имуществъ.	87.826
136	32	Возвратъ ссудъ и другихъ расходовъ	3.500
137	33	Пособія государственному казначейству изъ постороннихъ источниковъ	2.136
138	35	Разные мелкіе и случайные доходы	349.600
		Итого	55.083.512
		Переселенческое Управление.	
139	21	Оброчныя статьи и промыслы.	15.500
140	32	Возвратъ ссудъ и другихъ расходовъ	5.000
141	35	Разные мелкіе и случайные доходы	1.000
		Итого	21.500
		Всего по Главному Управленію Землеустройства и Земледѣлія.	
			65.644.825
		Главное Управление Государственнаго Коннозаводства.	
142	21	Оброчныя статьи и промыслы.	26.600
143	24	Казенные заводы, техническія заведенія и склады.	265.000
144	32	Возвратъ ссудъ и другихъ расходовъ	375
145	33	Пособія государственному казначейству изъ постороннихъ источниковъ	27.200
146	35	Разные мелкіе и случайные доходы	3.600
		Всего по Главному Управленію Государственнаго Коннозаводства.	
			322.775

№№ по порядку.	№№ параграфов росписи.	Военное Министерство.		ДОХОДЫ.
				Р у б л и.
		Главное Интендантское Управление.		
147	21	Оброчныя статьи и промыслы		90.000
148	27	Доходъ отъ продажи недвижимыхъ имуществъ		1.543
149	32	Возвратъ ссудъ и другихъ расходовъ		341.515
150	33	Пособія государственному казначейству изъ постороннихъ источниковъ		1.725.950
151	35	Разныя мелкіе и случайныя доходы		666.300
			Итого	2.825.308
		Главное Артиллерійское Управление.		
152	21	Оброчныя статьи и промыслы		40.000
153	24	Казенныя заводы, техническія заведенія и склады		877.799
154	32	Возвратъ ссудъ и другихъ расходовъ		16.000
155	33	Пособія государственному казначейству изъ постороннихъ источниковъ		26.498
156	35	Разныя мелкіе и случайныя доходы		519.157
			Итого	1.479.454
		Главное Инженерное Управление.		
157	21	Оброчныя статьи и промыслы		83.271
158	32	Возвратъ ссудъ и другихъ расходовъ		2.100
159	33	Пособія государственному казначейству изъ постороннихъ источниковъ		70.203
160	35	Разныя мелкіе и случайныя доходы		50.575
			Итого	206.149
		Главное Управление Военно-Учебныхъ Заведеній.		
161	21	Оброчныя статьи и промыслы		19.128
162	32	Возвратъ ссудъ и другихъ расходовъ		400.000
163	33	Пособія государственному казначейству изъ постороннихъ источниковъ		176.114
164	35	Разныя мелкіе и случайныя доходы		8.089
			Итого	603.331
		Главное Управление Генеральнаго Штаба.		
165	21	Оброчныя статьи и промыслы		23.261
166	24	Казенныя заводы, техническія заведенія и склады		28.136
167	33	Пособія государственному казначейству изъ постороннихъ источниковъ		7.500
168	35	Разныя мелкіе и случайныя доходы		832
			Итого	59.729
		Главный Штабъ.		
169	24	Казенныя заводы, техническія заведенія и склады		2.385
170	33	Пособія государственному казначейству изъ постороннихъ источниковъ		18.673
171	35	Разныя мелкіе и случайныя доходы		800
			Итого	21.858

№№ по по- рядку.	№№ пара- графовъ росписи.			ДОХОДЫ.
				Р у б л и.
Главное Управление Казачьих Войскъ.				
172	33	Пособія государственному казначейству изъ постороннихъ источниковъ . . .		692.204
Главное Военно-Медицинское Управление.				
173	10	Пошлины гербовыя, судебныя, канцелярскія и съ записи документовъ . . .		600
174	21	Оброчныя статьи и промыслы		12.500
175	24	Казенные заводы, техническія заведенія и склады		40.000
176	32	Возвратъ ссудъ и другихъ расходовъ		22.750
177	33	Пособія государственному казначейству изъ постороннихъ источниковъ . . .		38.919
178	35	Разные мелкіе и случайные доходы		6.400
			Итого	121.169
Главное Военно-Судное Управление.				
179	32	Возвратъ ссудъ и другихъ расходовъ		50
180	33	Пособія государственному казначейству изъ постороннихъ источниковъ . . .		2.000
181	35	Разные мелкіе и случайные доходы		66
			Итого	2.116
Канцелярія Военнаго Министерства.				
182	21	Оброчныя статьи и промыслы		2.300
183	33	Пособія государственному казначейству изъ постороннихъ источниковъ . . .		51.421
			Итого	53.721
Всего по Военному Министерству . .				6.065.039
Морское Министерство.				
184	12	Сборы съ товаровъ и судовъ въ портахъ		335
185	21	Оброчныя статьи и промыслы		75.571
186	32	Возвратъ ссудъ и другихъ расходовъ		299.056
187	35	Разные мелкіе и случайные доходы		230.411
Всего по Морскому Министерству . .				605.373
Государственный Контроль.				
188	21	Оброчныя статьи и промыслы		55
189	32	Возвратъ ссудъ и другихъ расходовъ		50.100
190	33	Пособія государственному казначейству изъ постороннихъ источниковъ . . .		192.913
191	35	Разные мелкіе и случайные доходы		10.570
Всего по Государственному Контролю .				253.638
Всего обыкновенныхъ государственныхъ доходовъ . .				2.174.963.544

№№ по порядку.	№№ параграфов росписи.	ДОХОДЫ.	
		Р у б л и.	
Чрезвычайные ресурсы.			
Департаментъ Государственнаго Казначейства.			
192	36	Вклады въ Государственный Банкъ на вѣчное время	1.800.000
		Всего обыкновенныхъ и чрезвычайныхъ доходовъ, внесенныхъ въ смѣты	2.176.763.544
		Сверхъ того, внесено въ роспись:	
193	—	Превышеніе доходовъ надъ расходами по исполненію росписи 1906 г.	60.577.422
194	—	Отъ реализаціи 4% государственной ренты по Высочайшему указу 24 января 1907 г.	47.700.000
195	—	Отъ предстоящихъ кредитныхъ операцій	186.643.906
		Всего вообще государственныхъ доходовъ	2.471.684.872

Подписалъ: Директоръ Департамента Государственнаго Казначейства *С. Веберъ.*

Скрѣпилъ: Начальникъ Бухгалтерскаго Отдѣла *Дементьевъ.*

Указатель, къ какимъ параграфамъ по государственной росписи относятся доходы, показанные въ перечнѣ.

§§ государственной росписи.	№№, подъ которыми доходы показаны по перечню.	§§ государственной росписи.	№№, подъ которыми доходы показаны по перечню.	§§ государственной росписи.	№№, подъ которыми доходы показаны по перечню.
	Обыкновенные доходы.				
1	4 и 27.	19	14.	31	57.
2	28.	20	44.	32	10, 16, 23, 35, 46, 51, 65, 71, 75, 84, 88, 93, 97, 105, 113, 119, 124, 129, 136, 140, 144, 149, 154, 158, 162, 176, 179, 186 и 189.
3	60.	21	7, 15, 19, 20, 45, 50, 69, 74, 79, 82, 87, 92, 103, 109, 118, 122, 127, 132, 139, 142, 147, 152, 157, 161, 165, 174, 182, 185 и 188.	33	3, 11, 17, 24, 36, 52, 58, 72, 76, 85, 89, 94, 98, 106, 114, 120, 125, 130, 137, 145, 150, 155, 159, 163, 167, 170, 172, 177, 180, 183 и 190.
4	38.				
5	39.				
6	40.				
7	41.				
8	42.	22	110 и 133.		
9	48.	23	96.		
10	5, 29, 49, 67, 81, 100, 107, 116 и 173.	24	1, 62, 70, 83, 104, 111, 128, 134, 143, 153, 166, 169 и 175.	34	25.
11	30.				
12	117 и 184.	25	8, 21 и 63.	35	2, 12, 18, 26, 37, 47, 53, 54, 59, 66, 73, 77, 80, 86, 90, 95, 99, 115, 121, 126, 131, 138, 141, 146, 151, 156, 160, 164, 168, 171, 178, 181, 187 и 191.
13	55.	26	56.		
14	101.	27	9, 22, 64, 112, 123, 135 и 148.		
15	6, 31, 43, 68, 78, 91 и 102.				
16	108.	28	32.		Чрезвычайные ресурсы.
17	61.	29	33.	36	192.
18	13.	30	34.	—	193, 194 и 195.

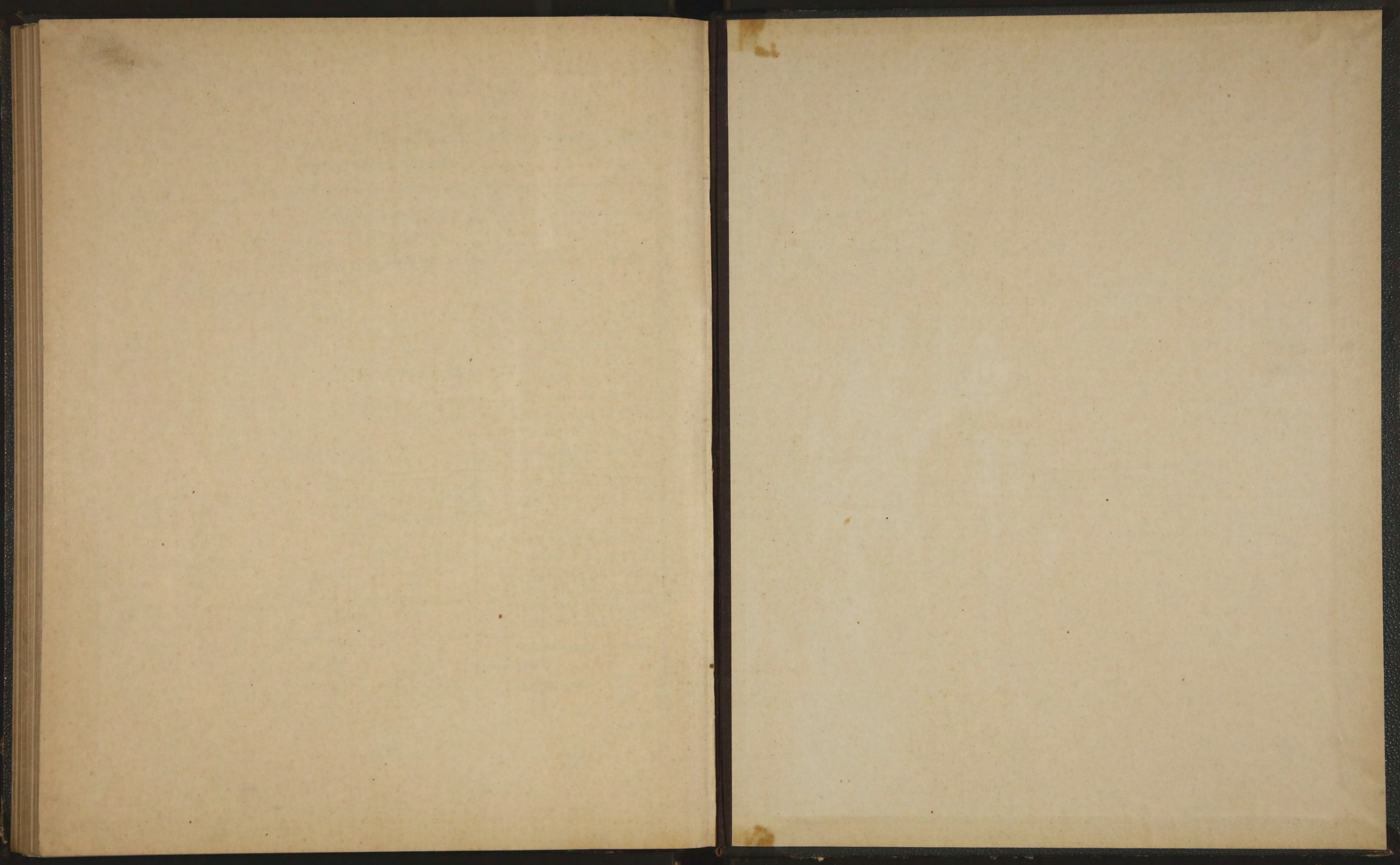

ПРОЕКТЪ ГОСУДАРСТВЕННОЙ РОСПИСИ ДОХОДОВЪ И РАСХОДОВЪ НА 1907 г.