А. 1420

ОТЧЕТЪ

ПРАВЛЕНІЯ АКЦІОНЕРНАГО ОБЩЕСТВА

„ЛЕНСКОЕ ЗОЛОТОПРОМЫШЛЕННОЕ ТОВАРИЩЕСТВО"

за 1901-1902 годъ

и

СМѢТА НА ОПЕРАЦІЮ 1903-1904 ГОДА

№619.

БИБЛІОТЕКА
Ученаго Комитета М. Гр. Ст.

А 1426

25 96

БИБЛІОТЕКА Ученаго Комитета Мин. Фин.

А. 1426

ОТЧЕТЪ

Правленія Акціонернаго Общества

„ЛЕНСКОЕ ЗОЛОТОПРОМЫШЛЕННОЕ ТОВАРИЩЕСТВО“

за 1901—1902 годъ.

39

К

69928

Дтъ Счетъ прибылей и убытковъ Ктъ

Расходы Промысловаго Управленія по добычѣ золота (см. прил. № 2 и 3):									
по I дистанціи	1.191.791.31								
» II »	2.647.562.29								
» III »	369.863.90	4.209.217	50						
Расходы по провозу и сплаву золота		13.685	93	4.222.903	43				
Удержано, согласно расчетнымъ вѣдомостямъ:									
Горной подати.		5.735	13						
Расходовъ по Горному и Монетн. Уставамъ. . .		35.908	85						
Гербоваго сбора съ ассигновокъ и выписокъ . .		4.084	10	45.728	08				
Содержаніе и расходы Правленія (см. прил. № 6) . .		—	—	60.734	08				
Проценты — разница между уплаченными и полученными		272.254	90						
Расходы по займамъ.		95.040	60						
Пеня за несвоевременный взносъ подесятинныхъ. . .		895	62	368.191	12				
Содержаніе Лондонскаго Коммиссіонерства.		—	—	473	62				
Разные убытки:									
Залоги, внесенные въ Таможни и засчитанные въ пошлины за товары.		2.214	04						
Убытокъ отъ продажи 4% ренты, представленной въ обезпеченіе пошлинъ за товары.		107	35						
Убытокъ отъ заготовленія товаровъ		32	38	2.353	77				
Выдано бывш. Главноуправл. А. К. Кокшарову въ окончательный разсчетъ.		—	—	29.460	98				
Списываются со счета стоимости пріисковъ (см. прил. № 1):									
Часть общей стоимости, приходящаяся на пріиски, отпущенные въ Казну и прекращенные арендованіемъ	335.429.61								
расходы по заявкамъ и отводамъ за 1897—1901 гг.	67.442.82								
караулъ неработавшихся пріисковъ за 1899—1901 гг.	8.909.67								
залоги на торгахъ.	317.20	412.099	30						
Списывается расходовъ минувшихъ лѣтъ:									
Развѣдочныя работы минувшихъ лѣтъ (см. прил. № 4.):									
по I дистанціи	1.001.596.90								
» II »	18.329.27								
» III »	97.193.38	1.117.119.55							
Постройки и горныя сооруженія (см. прил. № 5)	63.631.88								
Расходы по постройкѣ телеграфа Киренскъ-Бодайбо въ 1895—1900 гг.	92.583.03								
и по разн. статист. работамъ и собиранію матеріаловъ къ ходатайству о сложеніи горной подати	18.017.37	1.291.351	83	1.703.451	13				
				6.433.296	21				

2.

За золото операціи 1901—1902 г. поступило:									
Ассигновками, считая 1 р. = 1/15 импер.				2.718.600	—				
Находится на СПб. Монетномъ Дворѣ									
остатковъ: — золотомъ.	1.852.67								
серебр. 11 п. 21 ф. 12 з. 17 д., считая 15 рб. за 1 ℔	6.916.74			8.769	41				
Удержано, согласно расчетнымъ вѣдомостямъ:									
Горной подати	5.676.76								
Расходовъ по Горн. и Монетн. Устав.:	35.867.21								
Герб. сбора съ ассигновокъ и выписокъ .	4.082.75			45.626	72				
за 146 п. 10 ф. 70 з. 46 дол.				2.772.996	13				
исключая поступившіе въ томъ числѣ отъ операціи 1900—1901 года — » 7 » 7 » 8 »				3.094	78				
за 146 п. 3 ф. 63 з. 38 дол.				2.769.901	35				
выслано въ Правленіе — » — » 5 » — »				18	—				
осталось неотправленнымъ » 2 » 63 » 69 » (считая 1 пд. = 18.742 р. 29 к.)				1.245	16				
Всего добыто 146 п. 6 ф. 36 з. 11 дол. (см. прил. № 7).				2.771.164	51				
За отобранное у хищниковъ золото:									
получено ассигновками		750.—							
находится на СПб. Монетномъ Дворѣ:									
золотомъ	142.72								
серебромъ 13 з. 66 д., считая 15 рб. за 1 ℔	2.14	144.86							
Удержано: Горной подати	58.37								
Расходовъ по Горн. и Монетн. Уставамъ	41.64								
Герб. сбора съ ассигнов. и выписокъ .	1.35	101.36		996	22				
Получено болѣе за остатки золота и серебра 1900—1901 г.				2.345	85	2.774.506	58		
Доходъ отъ аренды за Ивано-Ивановскій пріискъ. .				—		700	—		
Разные доходы Промысловаго Управленія				—		355.359	52		
Разные непредвидѣнные доходы:									
ошибочно списанные Промысл. Управл. съ баланса въ отчетѣ за 1900—1901 г. товары въ складѣ III дистанціи				1.460	11				
получено обратно стипендіи за И. Ф. Черниховскаго		420.—							
прогоновъ А. А. Бѣлоусову		200.—		620	—	2.080	11		
Убытокъ операціи 1901—1902 года				—	—	3.300.650	—		
						6.433.296	21		

3.

Балансъ на 30-е Сентября 1902 года.

АКТИВЪ.

Наличными въ кассѣ	4.469.29				
» у артельщика	120.—	4.589	29		
На текущихъ счетахъ:					
въ СПб. Конторѣ Государств. Банка— на прост. счетѣ	294.65				
въ СПб. Конторѣ Государств. Банка— на условн. счетѣ	31.586.70				
въ Московской Конторѣ Государ. Банка на условн. счетѣ	300.—				
въ Сибирскомъ Торговомъ Банкѣ	296.90				
въ Московскомъ Отдѣл. СПб. Частнаго Коммерч. Банка	206.43				
въ Русскомъ Торгово Промыш. Банкѣ	546.55				
въ Торговомъ Домѣ Э. М. Мейеръ и К°.	127.94	33.359	17		
Процентныя бумаги		4.273	86		
Самородки золота въ кассѣ		18	—		
Ассигновки въ пути		695.250	—		
Золота въ Промысловомъ Управленіи неотправленнаго *)	2 ф. 63 з. 69 д.	1.245	16		
На СПб. Монетномъ Дворѣ остатковъ 1901—2 г.—золотомъ	1.995.39				
серебромъ	6.918.88				
	8.914.27				
и остатковъ 1900—1 года	218.78	9.133	05		
Въ Государствен. Банкѣ остатковъ 1900—1 г.		1.608	19	749.476	72
Стоимость пріисковъ (см. прил. № 1)		—	—	4.701.913	77
Процентовъ, причитающихся по купонамъ		44	—		
и по текущимъ счетамъ		81	34	125	34
Подъ отчетомъ у Лондонскаго Коммиссіонерства		—	—	10	03
Промысловаго налога, подлежащаго возврату		—	—	131	90
Долги за разными лицами		—	—	1.180	12
Имущество Правленія		—	—	460	—
Расходы по выпуску акцій II дополнительнаго выпуска		—	—	3.613	90
Пошлины, внесенныя въ обезпеченіе: наличными		1.434	01		
» » » 4% рентой		4.400	—		
				5.834	01
Залоги въ кассѣ, на основаніи § 25 устава Т-ва		—	—	135.000	—
По счетамъ Мѣстнаго Управленія—Активъ его:					
Наличными въ кассахъ		240.434	54		
У подъотчетныхъ лицъ		2.168	43		
Имущества задолженнаго:					
по механическ. заведен.	719.436.30				
» электрическ. станц.	207.283.82				
подъ отчетомъ у разн. лицъ	583.395.76 1.510.115.88				
Переносъ	1.510.115.88	242.602	97	5.597.745.	79

*) Оставшееся въ Промысловомъ Управленіи золото отправлено въ Лабораторію въ 1-й сдачѣ золота операціи 1902—3 г. и стоимость его выведена изъ расчета Лабораторіи за всю партію этой сдачи.

ПАССИВЪ.

Акціонерный капиталъ:					
9.000 акцій I выпуска, по 750 руб. каждая		6.750.000	—		
3.000 » II » » 750 » »		2.250.000	—		
6.000 акцій II дополнит. выпуска по 500 руб. каждая	3.000.000				
за исключеніемъ: 1.800 акцій, оставшихся нереализов.	900.000				
4.200		2.100.000	—		
16.200 акцій				11.100.000	—
Капиталъ погашенія:					
по счету стоимости пріисковъ		520.123	12		
» » временныхъ построекъ и горныхъ сооруженій		164.344	10		
по счету задолженнаго имущества		107.687	22	792.154	44
Кредиторы Правленія:					
Долгъ Государственному Банку по промышленной ссудѣ		5.501.671	76		
Долги по векселямъ Правленія		419.668	14		
Невыплаченное коммиссіонное вознагражденіе за поручительства по соло-векселямъ Правленія		56.000	—		
Долги по договорамъ на попудныя	43.187.16				
» исключая выданныя впередъ	1 000.68	42.186	48		
» разнымъ лицамъ и мѣстамъ:					
Московскому Коммиссіонерству	52.84				
поставщикамъ заготовленій	4.161.85				
разнымъ лицамъ	4.902.27	9.116	96		
Невыплаченное вознагражденіе Директорамъ и Ревизорамъ		13.941	68		
Невыплаченные проценты		76.590	55	6.119.175	57
Залоги Директоровъ, на основаніи § 25 устава Т-ва		—	—	135.000	—
Залоги собственные—Государственная 4% рента		—	—	4.400	—
По счетамъ Мѣстнаго Управленія—Пассивъ его:					
Долги служащимъ:					
по торговому магазину	1.462.62				
» Мачинской резиденціи	750 —				
» Конторамъ	18.874.66	21.087.28			
Долги рабочимъ		143.424.47			
» разнымъ лицамъ и мѣстамъ:					
по счету разн. лицъ и мѣстъ	281.823.56.				
спеціальнаго капитала	28.404.66.				
за подъемное золото	1.132.04.				
» провозъ и сплавъ золота	2.745.89.	314.106.15.			
Подрядчикамъ: по расчетамъ	451.389.86.				
» заготовлен.	17.611.21.	469.001.07.			
Переносъ	947.618.97	—	—	18.150.730	01

Балансъ на 30-е Сентября 1902 года.

АКТИВЪ.

Переносъ		1.510.115.88	242.602	97	5.597.745	79
Товары, припасы и матеріалы:						
на Электрическ. станц. . .	61.627.35					
въ механическ. заведен. . .	336.071.38					
» Торговомъ магазинѣ. .	255.271.73					
» складахъ торговаго магаз.	26.304.02					
» амбарахъ и складахъ .	1.928.781.54	2.608.056.02				
Заготовленій въ пути и на резиденціяхъ .		433.346.99	4.551.518	89		
Коммиссіонныхъ товаровъ			5.659	50		
Временныхъ построекъ и горныхъ сооруженій (см. прил. № 5).			2.248.270	72		
Развѣдочн. работъ минувш. лѣтъ и затратъ на будущее время (см. прил. № 4):						
прежнихъ лѣтъ		1.993.944.44				
отчетнаго года.		33.993.10	2.027.937	54		
Переходящія суммы.			3.758	25		
Залоговъ и обезпеченій % бумагами.			22.100	—		
Государственная сберегательная касса			6.709	53		
Векселей и документовъ		6.210.10				
Долги за служащими. . . .	13.420.53					
» » рабочими	3.271.74					
» » подрядчиками . . .	355.599.40	372.291.67				
» » мѣстами и лицами:						
взысканій и неустоекъ	794.33					
спеціальнаго капитала	3.900.10					
разныхъ.	149.006.10	153.700.53				
» неблагонадежные (1+1+1+1+1)		5.—	532.207	30		
Суммы, подлежащія оприходованію Мѣстнымъ Управленіемъ			45.037	88*)		
				—	9.685.802	58
Убытокъ операціи 1900—1901 года			856.155	37		
» » 1901—1902 ».			3.300.650	—	4.156.805	37
				Руб.	19.440.353	74

*) Въ томъ числѣ подесятинная подать за 1900 г.—41,823 р. 27 к.

ПАССИВЪ

Переносъ		947.918.97	—	—	18.150.730	01
Переводовъ невыплаченныхъ	178.694.97.					
Денежныхъ отправленій . .	11.875.69.	190.570.66.				
Взысканій и неустоекъ:						
взысканій съ рабочихъ .	13.355.70					
въ возмѣщеніе убытковъ.	12.244.83					
неустоекъ	23.571.56	49.172.09.				
Залоговъ: наличными	34.034.78					
% бумагами	22.000.—	56.034.78.				
Подесятинная подать за 1902 годъ . . .		40.567.73.	1.283.964	23		
Комиссіонныхъ товаровъ			5.659	50	1.289.623	73
				Руб	19.440.353	74

Подлинный подписали: Предсѣдатель Правленія *Г. Гинцбургъ.*

Директоры правленія: *Альфредъ Гинцбургъ. А. Гинцбургъ. Э. Мейеръ. Н. Бояновскій.*

За Бухгалтера: *А. М. Гертнеръ.*

С.-Петербургъ. Типографія Товарищества „Общественная Польза“, Большая Подъяческая, 39.

8.

Приложеніе № 1.

СТОИМОСТЬ

пріисковъ, построекъ и разныхъ сооруженій.

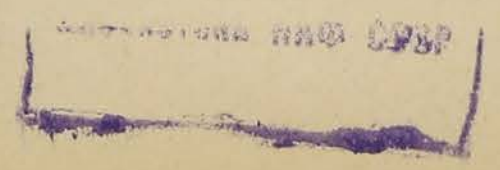

№ по порядку.	№ по закладн.	НАИМЕНОВАНІЕ ПРІИСКОВЪ.	Площадь дес.	Площадь кв. саж.	Стоимость на 1 Октября 1901 г.		Списывается.		Остается на 30 Сентября 1902 г.	
1	51	⊕ Августовскій.	71	2.200	26.451	68	—	—	26.451	68
2	21	⊗ Александринскій.	100	2.258	65.000	—	—	—	65.000	—
3	81	Александровскій.	95	1.582	2.400	—	—	—	2.400	—
4	25	⊗ Александро-Невскій (Атырканъ Бериканъ.)	88	1947½	29.115	—	—	—	29.115	—
5	100	◻ Александро-Невскій (Бодайбо)	101	174	32.765	08	—	—	32.765	08
6	36	⊗ Алексѣевскій.	29	1.400	48.050	—	—	—	48.050	—
7	—	Альфредовскій	8	2.025	90	—	90	—	—	—
8	32	⊗ Андреевскій	122	1.314	24.305	—	—	—	24.305	—
9	—	⊗ Аннинскій.	80	—	38.400	—	38.400	—	—	—
10	IX	Арійскій.	86	630	1.464	36	—	—	1.464	36
11	2	⊗ Архангельскій.	94	1.882	90.425	—	—	—	90.425	—
12	137	Афанасіевскій.	93	754	3.355	—	—	—	3.355	—
13	XII	Байкальскій.	51	2.080	1.011	—	—	—	1.011	—
14	122	Балаганскій.	93	1.440	937	88	—	—	937	88
15	92	⁺⁺ Безъимянный.	100	1.218	4.613	07	—	—	4.613	07
16	—	⊗ Благодатный.	104	—	6.000	—	6.000	—	—	—
17	159	⊛ Блестящій.	39	1.116	519	83	—	—	519	83
18	150	Богатый.	51	486	5.471	87	—	—	5,471	87
19	90	Богуславскій.	142	1.328	4.178	34	—	—	4.178	34
20	65	⊕ Боевой	201	1.335	74.211	66	—	—	74.211	66
21	74	⊕ Больше-Варваринскій . . .	129	1.106	46.102	60	—	—	46.102	60
22	—	⊗ Борисовскій	32	—	10.349	81	10.349	81	—	—
23	140	⚓ Бульбухтинскій	189	2.390	3.746	40	—	—	3.746	40
24	85	Бѣлоцерковскій	125	2.295	3.681	62	—	—	3.681	62
25	96	Валдайскій.	178	200	3.484	41	—	—	3.484	41
26	68	⊕ Варваринскій	104	100	36.647	99	—	—	36.647	99
27	125	Васильковскій.	151	1.477	4.441	31	—	—	4.441	31
28	52	⊕ Верхне-Бодайбинскій . . .	72	604	26.091	68	—	—	26.091	68
29	9	⊗ Верхне-Гидравлическій . .	99	1.560	30.500	—	—	—	30.500	—
30	—	⊗ Верхній (Безъимянный въ рч. Ныгри)	104	—	12.107	56	12.107	56	—	—
31	71	⊕ Верхній.	42	877	15.430	15	—	—	15.430	15
32	18	⊗ Витимскій	23	985	65.115	—	—	—	65.115	—
33	19	⊗ Веселый.	104	1.429	35.675	—	—	—	35.675	—
34	13	⊗ Владиміровскій	39	27	40.585	—	—	—	40.585	—
35	—	⊗ Выборгскій	43	—	13.000	—	13.000	—	—	—
36	—	Вѣрный (Аканакъ)	121	—	3.626	04	—	—	3.626	04
37	62	⊕ Вѣрный (Вѣрный кл. въ Ныгри)	95	895	31.576	53	—	—	31.576	53
38	108	Вѣчевой	256	610	4.030	16	—	—	4.030	16
39	102	◻ Гатчинскій.	142	405	46.065	75	—	—	46.065	75
40	149	Георгіевскій (Бодайбо). . .	57	1.288	2.030	—	—	—	2.030	—
41	43	⊗ Георгіевскій. (Ныгри) . . .	104	200	58.640	—	—	—	58.640	—
42	156	⊛ Голубой.	18	2.072	228	24	—	—	228	24
43	78	Гольцовый.	84	2.200	2.975	—	—	—	2.975	—
44	XI	Гремящій	79	2.220	1.250	41	—	—	1.250	41
45	39	⊗ Грозный.	10	565	3.050	—	—	—	3.050	—
46	—	⊗ Грозовой.	—	—	45.000	—	45.000	—	—	—
47	II	Дальній.	122	2,180	2.395	—	—	—	2.395	—
48	58	⊕ Динамитный	22	1.960	8.449	85	—	—	8.449	85
49	VIII	Добролюбовскій	110	2.200	2.035	—	—	—	2.035	—
50	72	⊕ Дополнительный къ Верхнему	61	654	22.410	46	—	—	22.410	46
51	124	Днѣпровскій	115	1.138	3.360	21	—	—	3.360	21
52	XV	Дровяной	15	2.077	—	—	—	—	—	—
53	69	⊕ Дружный	83	50	28.417	91	—	—	28.417	91
54	101	◻ Екатерининскій (Бодайбо) .	36	847	11.488	65	—	—	11.488	65
55	3	⊗ Екатерининскій (Ныгри). .	99	182	72.485	—	—	—	72.485	—
56	67	⊕ Екатерининскій (Угаханъ) .	99	1.693	36.738	45	—	—	36.738	45
57	97	Екатеринославскій	96	104	2.805	04	—	—	2.805	04
58	60	⊕ Еленинскій	74	1.411	27.553	84	—	—	27.553	84
59	82	Елизаветградскій	122	1.472	3.593	96	—	—	3.593	96
60	59	⊕ Елизаветинскій	52	1.874	19.731	55	—	—	19.731	55
		Переносъ . .	5281	1.716.5	1.245.660	35	124.947	37	1.120.712	98

10

№ по порядку.	№ по закладн.	НАИМЕНОВАНІЕ ПРІИСКОВЪ.	Площадь дес.	Площадь кв. саж.	Стоимость на 1 Октября 1901 г.		Списывается.		Остается на 30 Сентября 1902 г.	
		Переносъ . .	5.281	1.716,5	1.245.660	35	124.947	37	1.120.712	98
61	30	⊠ Забытый	26	1494½	45.945	—	—	—	45.945	—
62	103	⊡ Загадочный	64	12	20.762	02	—	—	20.762	02
63	57	⊕ Задорный	158	1.242	58.414	13	—	—	58.414	13
64	I	Запоздалый	73	960	2.325	—	—	—	2.325	—
65	35	⊠ Заширотный	39	1.850	36.400	—	—	—	36.400	—
66	94	Запорожскій	65	1.283	1.928	48	—	—	1.928	48
67	93	Звенигородскій	101	—	2.951	14	—	—	2.951	14
68	131	Золотоярскій	44	2.380	2.269	59	—	—	2.269	59
69	—	⊠ Ивановскій (Атырк. Берик.)	123	—	6.309	91	6.309	91	—	—
70	17	⊠ Ивановскій. (Ныгри) . . .	83	2.000	530.000	—	—	—	530.000	—
71	—	⊠ Ивано-Ивановскій	95	—	43.000	—	43.000	—	—	—
72	5	⊠ Измайловскій	103	1.680	57.640	—	—	—	57.640	—
73	42	⊠ Ильинскій	60	276	20.100	—	—	—	20.100	—
74	151	♀ Иннокентіевскій (Бадайбо) .	53	1.135	4.598	44	—	—	4.598	44
75	107	Иннокентіевскій (Бульбухта)	40	1.266	1.435	—	—	—	1.435	—
76	84	Иркутскій	91	600	1.798	02	—	—	1.798	02
77	27	⊠ Іосифовскій	102	2.100	57.605	—	—	—	57.605	—
78	14	⊠ Іосифо-Павловскій	104	356	49.600	—	—	—	49.600	—
79	37	⊠ Іюльскій	65	188	45.275	—	—	—	45.275	—
80	53	⊕ Каменистый (Бодайбо) . . .	142	832	52.168	60	—	—	52.168	60
81	86	Каменистый (Ныгри). . . .	19	490	285	—	—	—	285	—
82	80	Кіевскій	165	1.177	4.821	16	—	—	4.821	16
83	141	⚓ Ключевой	78	1.660	1.568	66	—	—	1.568	66
84	46	⊠ Козьминскій	105	1.166	33.675	—	—	—	33.675	—
85	120	Кондыревскій.	100	245	5.537	05	—	—	5.537	05
86	—	⊠ Красное Село.	54	—	3.620	—	3.620	—	—	—
87	34	⊠ Крохотный.	—	230	5.000	—	—	—	5.000	—
88	12	⊠ Крутой	20	120	13.100	—	—	—	13.100	—
89	142	⚓ Кулла-Качинскій	58	2.170	1.172	31	—	—	1.172	31
90	—	⊠ Купленный	76	—	20.832	88	20.832	88	—	—
91	—	Кустарный.	125	2.060	1.515	45	1.515	45	—	—
92	145	⊛ Лазурный	9	2.290	130	02	—	—	130	02
93	117	Ледяной.	91	930	957	17	—	—	957	17
94	70	⊕ Лидіинскій.	96	1076½	35.268	91	—	—	35.268	91
95	127	Лунный.	126	1.800	1.002	83	—	—	1.002	83
96	157	⊛ Лучезарный	56	1.444	818	30	—	—	818	30
97	—	Лѣсной	199	1.950	2.393	32	2.393	32	—	—
98	75	⊕ Мало-Варваринскій	88	824	31.449	84	—	—	31.449	84
99	126	Марсовый	141	1.680	1.749	84	—	—	1.749	84
100	VI	Мининскій	135	2.184	4.760	—	—	—	4.760	—
101	160	Миніатюрный (Бодайбо) . .	53	1.734	270	—	—	—	270	—
102	15	⊠ Миніатюрный (Ныгри). . .	3	2171½	5.140	—	—	—	5.140	—
103	47	Михаило-Архангельскій . .	92	2.230	12.863	12	—	—	12.863	12
104	24	⊠ Михайловскій (Ныгри). . .	103	135	57.605	—	—	—	57.605	—
105	—	□ Михайловскій	—	—	50	30	50	30	—	—
106	104	⊡ Михайло-Николаевскій . .	106	1.636	34.711	51	—	—	34.711	51
107	55	⊕ Надеждинскій (Н. Аканакъ) .	190	1.586	63.485	43	—	—	63.485	43
108	7	⊠ Надеждинскій (Ныгри). . .	38	2.296	36.365	—	—	—	36.365	—
109	—	Надежный	10	1.548	330	—	330	—	—	—
110	105	Небывалый.	100	1.193	3.500	—	—	—	3.500	—
111	—	□ Недуманный.	—	—	50	25	50	25	—	—
112	IV	Неизмѣнный	85	1.210	1.642	—	—	—	1.642	—
113	16	⊠ Негаданный	103	398	67.000	—	—	—	67.000	—
114	110	⊕ Неожиданный.	94	1.693	3.727	15	—	—	3.727	15
115	63	⊕ Необходимый	23	1.840	8.817	23	—	—	8.817	23
116	147	Нептуновскій.	135	—	—	—	—	—	—	—
117	11	⊠ Нижне-Гидравлическій . .	86	1.218	25.435	—	—	—	25.435	—
118	48	⊕ Нижній.	128	1.805	42.877	60	—	—	42.877	60
119	29	⊠ Николаевскій.	104	384	57.640	—	—	—	57.640	—
120	—	♀ Никольскій.	19	1.850	1.586	64	1.586	64	—	—
121	41	⊠ Неразгаданный	34	837	50.170	—	—	—	50.170	—
		Переносъ. . .	10.188	1.032	2,929.109	65	204.636	12	2.724.473	53

11.

№ по порядку.	№ по закладн.	НАИМЕНОВАНІЕ ПРІИСКОВЪ.	Площадь дес.	Площадь кв. саж.	Стоимость на 1 Октября 1901 г.		Списывается.		Остается на 30 Сентября 1902 г.	
		Переносъ . .	10.188	1.032	2.929.109	65	204.636	12	2.724.473	53
122	79	Новгородскій	206	260	4.032	52	—	—	4.032	52
123	—	⚒ Ново-Александровскій . . .	74	—	24.788	07	24.788	07	—	—
124	45	⚒ Обѣщающій (Атырк. Бериканъ)	3	1.600	25.060	—	—	—	25.060	—
125	73	⊕ Обѣщающій (Ныгри) . . .	34	2.270	12.858	46	—	—	12.858	46
126	—	Ожидаемый	38	1.936	1.235	—	—	—	1.235	—
127	—	⚒ Ольгинскій	73	—	45.777	43	45.777	43	—	—
128	54	⊕ Опытный	76	734	27.921	22	—	—	27.921	22
129	154	⊛ Оранжевый	45	1.044	585	10	—	—	585	10
130	—	Осенній.	—	—	300	50	300	50	—	—
131	87	⚒ Осторожный	64	942	51.600	—	—	—	51.600	—
132	44	⚒ Отбитый	67	433	45.005	—	—	—	45.005	—
133	VII	Отрадный	90	796	2.850	—	—	—	2.850	—
134	23	⚒ Павловскій.	94	1.400	124.000	—	—	—	124.000	—
135	77	Переяславскій	97	1.767	2.863	48	—	—	2.863	48
136	28	⚒ Петровскій	97	950	61.455	—	—	—	61.455	—
137	—	⚒ Покровскій (Атырк. Бериканъ)	31	—	9.620	—	9.620	—	—	—
138	139	Покровскій (Бодайбо) . . .	113	575	4.955	—	—	—	4.955	—
139	4	⚒ Предтеченскій	104	400	250.000	—	—	—	250.000	—
140	115	Прекрасный	135	1.952	980	91	—	—	980	91
141	—	⚒ Привольный	102	—	48.067	40	48.067	40	—	—
142	132	Приленскій	6	1.769	77	58	—	—	77	58
143	26	⚒ Пророко-Ильинскій	49	1.615	49.750	—	—	—	49.750	—
144	III	Подголечный	92	1.030	—	—	—	—	—	—
145	31	⚒ Раздольный	54	1.703	17.925	—	—	—	17.925	—
146	112	⊛ Радужный	26	1.103	338	08	—	—	338	08
147	148	Разноцвѣтный	65	1.148	511	48	—	—	511	48
148	40	⚒ Рождественскій	101	2.102	17.550	—	—	—	17.550	—
149	V	Рудный.	61	1.700	1.130	—	—	—	1.130	—
150	111	⚒ Русловый	142	684	2.499	12	—	—	2.499	12
151	155	Самоцвѣтный.	72	590	432	79	—	—	432	79
152	158	Сатурновскій	124	—	660	77	—	—	660	77
153	33	⚒ Святителе-Иннокентіевскій .	104	400	73.600	—	—	—	73.600	—
154	113	Свѣтлый	106	972	802	22	—	—	802	22
155	134	Семицвѣтный.	163	1.012	1.282	20	—	—	1.282	20
156	64	⊕ Сергіевскій (Нижн. Аканакъ).	63	1.674	23.512	61	—	—	23.512	61
157	20	⚒ Сергіевскій (Ныгри) . . .	105	260	57.625	—	—	—	57.625	—
158	—	□ Серафимовскій	—	—	50	25	50	25	—	—
159	130	Солнечный.	39	1.140	458	06	—	—	458	06
160	6	⚒ Соломоновскій	44	575½	19.220	—	—	—	19.220	—
161	—	Сокровенный	30	1.138	955	48	—	—	955	48
162	—	⚒ Скобелевскій	104	—	33.107	56	33.107	56	—	—
163	—	Софіевскій.	—	—	1.050	—	1.050	—	—	—
164	88	Сомнительный	28	1.800	1.015	—	—	—	1.015	—
165	50	⊕ Софійскій	135	988	49.596	90	—	—	49.596	90
166	144	⚓ Смежный	234	—	1.148	46	—	—	1,148	46
167	38	⚒ Спорный	24	1.057	70.120	—	—	—	70.120	—
168	89	Сосѣдній	18	1.566	665	—	—	—	665	—
169	61	⊛ Спектральный	136	1.112	995	26	—	—	995	26
170	10	⚒ Средне-Гидравлическій . .	67	2.004	20.340	—	—	—	20.340	—
171	152	Средній.	40	651	37.524	75	—	—	37.524	75
172	106	Старорусскій	240	1.147	7.012	60	—	—	7.012	60
173	143	Сторублевый	23	1.860	322	08	—	—	322	08
174	66	⊕ Суворовскій	99	781	36.371	06	—	—	36.371	06
175	95	Сумрачный	98	862	2.863	48	—	—	2.863	48
176	49	⊕ Талый	108	1.175	39.677	52	—	—	39.677	52
177	114	Темный.	58	1.127	438	99	—	—	438	99
178	22	⚒ Тихвинскій	66	2.300	36.335	—	—	—	36.335	—
179	1	⚒ Тихоно-Задонскій	104	50	600.000	—	—	—	600.000	—
180	56	⊕ Топкій	135	1.563	49.964	29	—	—	49.964	29
		Переносъ . .	14.918	1.149,5	4.164.020	91	367.397	33	3.796.623	58

12.

№ по порядку.	№ по закладн.	НАИМЕНОВАНІЕ ПРІИСКОВЪ.	Площадь дес.	Площадь кв. саж.	Стоимость на 1 Октября 1901 г.		Списывается.		Остается на 30 Сентября 1902 г.	
		Переносъ . .	14.918	1.149,5	4.164,020	91	367.397	33	3.796.623	58
181	123	Тулунскій	67	1.271	535	30	—	—	535	30
182	109	⚒ Тунгузскій.	28	282½	1.098	53	—	—	1.098	53
183	8	⚒ Увальный	48	1.838	22.735	—	—	—	22.735	—
184	76	Угаханскій	89	1.635	3.150	—	—	—	3.150	—
185	83	Уманьскій	83	1.630	2.454	41	—	—	2.454	41
186	99	Уральскій	25	1.294	7.452	65	—	—	7.452	65
187	135	Урановскій	82	—	406	63	—	—	406	63
188	138	⚓ Усть-Ключевой	253	30	5.014	66	—	—	5.014	66
189	—	⊕ Фіолетовый	194	—	1.419	71	—	—	1.419	71
190	146	Харбинскій	152	274	210	20	—	—	210	20
191	153	Харьковскій	10	—	53	29	—	—	53	29
192	121	Хивинскій	102	1.210	1.670	34	—	—	1.670	34
193	118	Холодный	50	2.140	531	61	—	—	531	61
194	133	Цвѣтистый.	114	1.184	862	81	—	—	862	81
195	XIII	⊕ Цвѣтной	184	863	1.346	53	—	—	1.346	53
196	98	Черкасскій.	133	1.150	3.886	15	—	—	3.886	15
197	XVI	⊕ ⁂ Черный.	77	110	1.385	42	—	—	1.385	42
198	91	Чигиринскій	125	500	3.652	40	—	—	3.652	40
199	XIV	Шанхайскій	214	150	—	—	—	—	—	—
200	—	Школьниковскій.	102	712	404	41	—	—	404	41
201	X	Шопенгауеровскій	148	780	2.520	11	—	—	2.520	11
202	119	Эдиссоновскій	29	850	356	72	—	—	356	72
203	129	Юнонинскій	67	400	863	87	—	—	863	87
204	128	Юпитеровскій.	83	1.100	1.023	36	—	—	1.023	36
205	116	Ясный	178	84	1.283	66	—	—	1.283	66
206	—	⚒ Ѳедоровскій	62	—	20.660	28	20.660	28	—	—
207	136	Ѳеодосіевскій.	99	1.000	75.000	—	—	—	75.000	—
			17.725	37.	5.089.971	38	388.057	61	4.701.913	77
		Расходы по заявкамъ и отводамъ съ 1897 по 1901 г. . . .	—	—	70.291	87	70.291	87	—	—
		Караулъ неработавшихся пріисковъ.	—	—	8.909	67	8,909	67	—	—
		Представлено залогомъ на торги	—	—	317	20	317	20	—	—
		Всего. . . .	—		5.169.490	12	467.576	35[10])	4.701.913	77

За бухгалтера *А. М. Гертнеръ.*

Примѣчанія: 1) Пріиски (63), подъ знакомъ ⚒, перешли къ Акціонерному Т-ву отъ стараго паеваго Т-ва общей оцѣнкой въ 3.600.000 р., распредѣленіе каковой суммы на отдѣльные пріиски сдѣлано въ 1896 году по приблизительному соображенію о запасахъ золота на каждомъ.

2) Пріиски (27), подъ знакомъ ⊕, пріобрѣтены у В. И. Базилевскаго за 861.872 р. 88 к. и стоимость каждаго отдѣльнаго пріиска исчислена пропорціонально его площади.

3) Пріиски (5), подъ знакомъ ⧈, пріобрѣтены у Чаринскаго Т-ва за 134.733 р. 01 к. и стоимость каждаго отдѣльнаго пріиска исчислена пропорціонально его площади.

4) Пріиски (2), подъ знакомъ ♀, пріобрѣтены за 5.238 р. 71 к. и стоимость каждаго отдѣльнаго пріиска исчислена пропорціонально его площади.

5) Пріиски (5), подъ знакомъ ⚓, пріобрѣтены за 4.000 р. и стоимость каждаго отдѣльнаго пріиска исчислена пропорціонально его площади.

6) За указаніе пріисковъ (10), подъ знакомъ ⊕, уплачено 5.760 р, каковая сумма распредѣлена на отдѣльные пріиски пропорціонально ихъ площади.

7) Пріиски (3), подъ знакомъ □, куплены съ торговъ за 150 р. 80 к. и стоимость каждаго пріиска исчислена поровну.

8) Пріиски (3), подъ знакомъ ⚒, пріобрѣтены у г. Шалаева за 3.506 р. 80 к. и стоимость каждаго отдѣльнаго пріиска исчислена пропорціонально его площади.

9) За указаніе пріисковъ (2), подъ знакомъ ⁂, уплачено 1.900 р. каковая сумма распредѣлена на отдѣльные пріиски пропорціонально ихъ площади.

10) Изъ означенной суммы въ 467.576 р. 35 к. покрыты капиталомъ погашенія 55.477 р. 05 к., остальные 412.099 р. 30 к. списаны въ убытокъ.

Приложеніе № 2.

РАСХОДЫ

Ленскаго Золотопромышленнаго Товарищества за операцію 1901—1902 года,

сопоставленные со смѣтными предположеніями.

	По приискамъ.																													
	I дистанціи.						II дистанціи.						III дистанціи.						Всего.					
	По отчету.		По смѣтѣ.		+ болѣе. — менѣе.		По отчету.		По смѣтѣ.		+ болѣе. — менѣе.		По отчету.		По смѣтѣ.		+ болѣе. — менѣе.		По отчету.		По смѣтѣ.		+ болѣе. — менѣе.	
По добычѣ и промывкѣ песковъ	180.165	84	304.571	50	— 124.405	66	1.018 432	87	1.084.410	03	— 65.977	16	119.339	41	83.621	—	+ 35.718	41	1.317.938	12	1.472.602	53	— 154.664	41
Расходы дистанціонные . . .	125.169	19	165.932	16	— 40.762	97	161.379	65	240.670	46	— 79.290	81	12.689	01	28.145	43	— 15.456	42	299.237	85	434.748	05	— 135.510	20
» накладные пріисковые	195.636	99	193.850	77	+ 1.786	22	378.454	61	379.661	66	— 1.207	05	86.341	25	63.634	91	+ 22.706	34	660.432	85	637.147	34	+ 23.285	51
Подготовительныя работы . .	179.479	31	173.354	90	+ 6.124	41	51.665	80	106.734	70	— 55.068	90	18.253	23	34.976	65	— 16.723	42	249.398	34	315.066	25	— 65.667	91
Развѣдочныя » . .	14.747	51	27.091	—	— 12.343	49	38.167	34	107.047	75	— 68.880	41	9.868	69	10.728	—	— 859	31	62.783	54	144.866	75	— 82.083	21
Общія вспомогательныя работы	70.562	13	26.760	—	+ 43.802	13	41.562	37	50.774	25	— 9.211	88	5.822	92	6.498	25	— 675	33	117.947	42	84.032	50	+ 33.914	92
Строительныя работы и горныя сооруженія.	17.865	47	15.410	—	+ 2.455	47	147.429	27	72.054	14	+ 75.375	13	7.993	98	3.470	50	+ 4.523	48	173.288	72	90.934	34	+ 82.354	08
Подъемное золото	94.423	96	45.566	—	+ 48.857	96	53 549	41	53.664	—	— 114	59	30.175	92	18.720	—	+ 11.455	92	178.149	29	117.950	—	+ 60.199	29
Золотничныя работы и старат золото	1.557	39	—		+ 1.557	39	—	—	—	—	— —	—	100	80	6.100	—	— 5.999	20	1.658	19	6.100	—	— 4.441	81
Расходы на водоотливъ . . .																								
» по механич. части .	77.936	84	98.402	64	— 20.465	80	224.329	68	221.362	71	+ 2.966	97	—	—	—	—	—	—	302.266	52	319.765	35	— 17.498	83
» »Электрич. станціи .	8.288	84	28.496	55	— 20.207	71	37.577	01	83.592	35	— 46.015	34	—	—	—	—	—	—	45.865	85	112.088	90	— 66.223	05
Попудныя.	12.388	33	53.621	83	— 41.233	50	22.989	40	60.887	45	— 37.898	05	6.870	02	10.267	—	— 3.396	98	42.247	75	124.776	28	— 82.528	53
Подесятинныя	1.712	50	884	43	+ 828	07	1.650	—	2.159	37	— 509	37	1.539	75	425	—	+ 1.114	75	4.902	25	3.468	80	+ 1.433	45
Общіе расходы (см. прил. № 3)	211.857	01	142.509	03	+ 69.347	98	470.374	88	315.198	21	+ 155.176	67	70.868	92	28.886	15	+ 41.982	77	753.100	81	486.593	39	+ 266.507	42
					— 259.419	13					— 364.173	56					+ 117.501	67					— 608.617	95
					+ 174.759	63					+ 233.518	77					— 43.110	66					+ 467.694	67
Итого.	1.191.791	31	1.276.450	81		—	2.647.562	29	2.778.217	08		—	369.863	90	295.472	89		—	4.209.217	50	4.350.140	78		—
					— 84.659	50					— 130.654	79					+ 74.391	01					— 140.923	28
Подвозъ и сплавъ золота . .	3 056	84	6.567	13	— 3.510	29	9.163	41	14.573	62	— 5.410	21	1.465	68	1.709	25	— 243	57	13.685	93	22.850	—	— 9.164	07
Итого расходовъ Промысл. Управл.	1.194.848	15	1.283.017	94	— 88.169	79	2.656.725	70	2.792 790	70	— 136.065	—	371.329	58	297.182	14	+ 74.147	44	4.222.903	43	4.372.990	78	— 150.087	35
Непредвидѣнные расходы . .	—	—	—	—	—	—	—		—	—	—	—	—	—	—	—	—	—	32.288	37	208 056	98	— 175.768	61
Содержаніе и расходы Спб. Правленія (см. прил. № 6) .	—	—	—	—	—	—	—	—	—	—	—	—	—	—	—	—	—	—	60.734	08	71.000	—	— 10.265	92
Проценты и расходы по займамъ.	—	—	—	—	—	—	—	—	—	—	—	—	—	—	—	—	—	—	368.191	12	175.000	—	+ 193.191	12
Горная подать и другія удержанія съ золота.	—	—	—	—	—	—	—	—	—	—	—	—	—	—	—	—	—	—	45.728	08	—	—	+ 45.728	08
																							— 336.121	88
																							+ 238.919	20
Итого расходовъ отчетной опер.	—	—	—	—	—	—	—	—	—	—	—	—	—	—	—	—	—	—	4.729.845	08	4.827.047	76		
																							— 97.202	68
Списаніе со счета стоимости пріисковъ и разные расходы минувшихъ лѣтъ.	—	—	—	—	—	—	—	—	—	—	—	—	—	—	—	—	—	—	1.703.451	13	635.748	75	+ 1.067.702	38
Всего расходовъ . .	—	—	—	—	—	—	—	—	—	—	—	—	—	—	—	—	—	—	6.433.296	21	5.462.796	51	+ 970.499	70
На 1 пудъ золота падаетъ:																								
Расходовъ Промысл. Управл.	36 160	97	17.596	38	+ 19.005	59	27.147	64	17.226	16	+ 9.921	48	23.722	73	15.847	07	+ 7.875	66	28.892	45	17.230	60	+ 11.661	85
» непредвид., Спб. Правл., проценты и пр. .	—	—	—	—	—	—	—	-	—	—	—	—	—	—	—	—	—	—	3.468	42	1.789	09	+ 1.679	33
Итого . .	—	—	—	—	—	—	—	—	—	—	—	—	—	—	—	—	—	—	32.360	87	19.019	69	+ 13.341	18
Расходовъ минувш. лѣтъ. .	—	—	—	—	—	—	—	—	—	—	—	—	—	—	—	—	—	—	11.654	75	2.505	—	+ 9.149	75
Всего . .	—	—	—	—	—	—	—	—	—	—	—	—	—	—	—	—	—	—	44.015	62	21.524	69	+ 22.490	93

За Бухгалтера *А. М. Гертнеръ*

Общіе расходы Промысловаго Управленія за 1901—1902 годъ, сопоставленные со смѣтой.

		По отчету.	По смѣтѣ.	Болѣе (+). Менѣе (—).
Содержаніе Главнаго Промысловаго Управленія. . .		85.653,52	63.827,36	+ 21.826,16
» Главн. Промысловой Конторы	29.810,69		—	—
» Пріисковыхъ Центральн. учр.	20.694,70	50.505,39	67.803,25	— 17.297,86
» Лабораторіи		990.32	2.775,—	— 1.784,68
» Чертежной.		1.947,90	4.533,75	— 2.585,85
» Торговыхъ Магазиновъ . . , ...		39.405,58	77.478,50	— 38.072,92
» Мачинской резиденціи. . .	11.479,34			
» Бодайбинской » . . .	19.065,50	30.544,84	32.595,—	— 2.050,16
» Иркутскаго Коммиссіонерства.	7.620,75			
» Витимскаго » .	3.602,53	11.223,28	9.600,—	+ 1.623,28
» Стана	11.427,23			
» Зимовій	300	11.727,23	12.864,—	— 1.136,77
» Служащихъ	602,28			
» Рабочихъ	66.618,12	67.220,40	1.801,80	+ 65.418,60
» Станцій по Бодайбинскому тракту. . . .		516,25	1.300,—	— 783,75
» Коннаго Двора		5.638,64	—	+ 5.638,64
Разъѣзды и командировки.		48.003,10	8.304,—	+ 39.699,10
Передвиженіе служащихъ.	11.366,50			
» рабочихъ	2,111	13.477,50	25.049,99	— 11.572,49
Корреспонденція.		32.413,98	42.794,50	— 10.380,52
Устройство и содержаніе телефоновъ.		327,06	—	+ 327,06
Ремонтъ зданій		2.746,82	4.620,—	— 1.873,18
Страхованіе отъ огня строеній, машинъ и пр		10.610,30	5.000,—	+ 5.610,30
Наемъ рабочихъ		2.504,40	15.500,—	— 12.995,60
Добавочное вознагражденіе служащимъ.	34.121,—			
Пенсіи и пособія.	21,887,86	56.008,86	76.000,—	— 19.991,14
Дополнительное по контракту вознагражденіе Главноуправляющему, по 100 руб. съ пуда золота. .		14.073,53	—	+ 14.073,53
Поисковыя партіи.	8,961,37			
				+ 154.216,67
Переносъ	8.961,37	485.538,90	451.847,15	— 120.524,92
				+ 33.691,75

		По отчету.	По смѣтѣ.	Болѣе (+). Менѣе (—).
Переносъ	8.961,37	485.538,90	451.847,15	+ 154.216,67 — 120.524,92
				+ 33.691,75
Заявки	81,50			
Отводъ площадей	11,05	9.053,92	6.325,—	+ 2 728,92
Подесятинная подать за неработ. пріиски	86,250,79			
Содержаніе и караулъ неработавш. пріисковъ.	6,842,58	93.093,37	50.436,24	+ 42.657.13
Судебныя дѣла, герб. сборъ и нотар. расходы. . .		9.679,49	7.000,—	+ 2.679,49
Недочеты по амбарамъ и неизбѣжныя траты . . .		5.085,11	10.000,—	— 4.914,89
Ветхость и утрата.		120.605.30	40.000,—	+ 80.605,30
Списаніе неблагонадежныхъ долговъ.		1.907,34	8.000,—	— 6.092,66
Разные расходы		28.137,38	6.200,—	+ 21.937,38
ВСЕГО. . .		753.100,81	*) 579.808,39	+ 304.824,89 — 131.532,47
				+ 173.292,42

За Бухгалтера *А. М. Гертнеръ.*

*) Изъ означенной смѣты отнесено къ покрытію доходами отъ магазиновъ 93.215 р., а остальные 486.593 р. 39 к. введены въ операціонные расходы.

Приложеніе № 4.

Развѣдочныя работы минувшихъ лѣтъ и затраты на будущее время.

Отдѣлъ.	№№ статей.		На 1 Октября 1901 г. Количество.	На 1 Октября 1901 г. Сумма.		Въ теченіе операціи 1901—1902 года. Поставлено на счетъ. Количество.	Поставлено на счетъ. Сумма.		Списано со счета.		Остается на 1 Октября 1902 года. Количество.	Остается на 1 Октября 1902 года. Сумма.	
		I. Дистанція.											
		Тихоно-Задонское Управленіе.											
VI		*Подготовительныя работы:*											
	121	Вскрыша торфа въ разрѣзѣ № 2.	2774,94	43,081	56	—	—	—	43,081	56			
		» » » » № 5.	450	5,600	—	—	—	—	5,600	—			
		» » за операцію 1900—1901 г.	1767,31	19,797	76	—	—	—	19,797	76			
		» » » » 1901—1902 г.	—	—	—	к. с. 900	9,000	—	—	—	900	9,000	—
	125	Углубка капитальной канавы шир. 1 с. п. с.	140,4	10,653	06	—	—	—	10,653	06			
		Проведеніе водосточной канавы длин. п. с.	125,1	23,963	92	—	—	—	23,963	92			
	127	Тоже за 1900—1901 г. п. с.	85	28,232	58	—	—	—	28,232	58			
	128	Очистка зумпфа, проведеніе канавы и пр. въ разрѣзѣ № 5 Тихон.-Задонск. пр. кб. с.	2956,57	1,497	03	—	—	—	1,497	03			
				132,825	91	—	9,000	—	132,825	91	—	9,000	—
VII		*Развѣдочныя работы:*											
		Развѣдки прежнихъ лѣтъ	—	66,422	70	—	—	—	66,422	70			
	142	Углубка шурфовъ	—	26,541	94	—	—	—	26,541	94			
	143	» шахты № 40.	—	24,577	06	—	—	—	24,577	06			
	144	Проведеніе квершлаговъ	—	1,923	06	—	—	—	1,923	06			
	146	» ортъ № 11 и №№ 15 и 18 въ 1900—1901 г.	—	10,554	18	—	—	—	10,554	18			
	147	» развѣдочныхъ рвовъ и канавъ.	—	1,124	96	—	—	—	1,124	96			
				131,143	90	—	—	—	131,143	90	—	—	—
VIII		*Общія вспомогательныя работы:*											
		На подготовительныя работы	—	2,183	17	—	—	—	2,183	17			
		» развѣдочныя работы.	—	596	77	—	—	—	596	77			
		Промывка пробъ — на расходы Отд. VI.	—	1,217	31	—	—	—	1,217	31			
	158	» » » Отд. VII	—	216	31	—	—	—	216	31			
	159	Общ. вспомогат. горн. раб. » Отд. VI.	—	3,426	01	—	—	—	3,426	01			
		» » » » » Отд. VII	—	608	82	—	—	—	608	82			
	160	Водоотливъ для работъ подготовительныхъ и развѣдочныхъ	—	4,795	64	—	—	—	4,795	64			
				13,044	03	—	—	—	13,044	03	—	—	—
IX		*Дѣло временныхъ горныхъ сооруженій:*											
		Машина золотопромывальная разрѣза № 1	—	2,252	50	—	—	—	2,252	50			
		Постройка сплотокъ чр. капит. канаву для пріема бортов. воды.	—	519	64	—	—	—	519	64			
	164	§ 2. Проводъ сплотокъ	—	3,944	74	—	—	—	3,944	74			
	166	§ 1. Устройство бочешныхъ машинъ	—	11,247	13	—	—	—	11,247	13			
		§ 2. » кулибинокъ	—	3,805	98	—	—	—	3,805	98			
				21,769	99	—	—	—	21,769	99	—	—	—
X		*Строительныя работы:*											
		Постройка золотопромыв. машины № 3 Тих.-Задонск. пр.	—	9,309	54	—	—	—	9,309	54			
		Всего по *Тихоно-Задонскому* Управленію.	Руб.	308,093	37	—	9,000	—	308,093	37	—	9,000	—
		Ивановское Управленіе.											
VI		*Подготовительныя работы:*											
	121	Вскрыша торфовъ кб. с.	2115,18	23,886	35	—	—	—	23,886	35			
		» » за 1901—1902 г. кб. с.	—	—	—	536	5,360	—	—	—	кб. с. 536	5,360	—
	122	Передѣлка шурфа № 76, линіи 9, въ шахту № 35	—	5,752	61	—	—	—	5,752	61			
	123	Возстановленіе шахты № 8 Варваринской площ.	—	1,299	40	—	—	—	1,299	40			
	126	Проведеніе сплотокъ на протяженіи 120 п. с.	—	7,400	42	—	—	—	7,400	42			
	126	Отводъ русла р. Ныгри и въ 1900—01 г. очистка русловой канавы.	—	14,320	08	—	—	—	14,320	08			
				52,658	86	—	5,360	—	52,658	86	—	5,360	—

Отдѣлъ.	№№ статей.		На 1 Октября 1901 г. Количество.	На 1 Октября 1901 г. Сумма.		Въ теченіе операціи 1901—1902 года. Поставлено на счетъ. Количество.	Поставлено на счетъ. Сумма.		Списано со счета.		Остается на, 1 Октября 1902 года. Количество.	Остается на, 1 Октября 1902 года. Сумма.	
VII		***Развѣдочныя работы:***											
	142	Углубка шурфовъ . . . . . кб. с.	99,66	17,437	35	—	—	—	17,437	35			
		» » № 652 . . . . . кб. с.	6,3	1,308	22	—	—	—	1,308	22			
	143	» шахтъ.	—	17,294	40	—	—	—	17,294	40			
		» » №№ 35 и 36 Вѣрной площади и № 41 Тихоно-Задонской площ.	—	15,145	42	—	—	—	15,145	42			
		» » № 37 Вѣрной и № 38 Дружной площ.	—	10,141	44	—	—	—	10,141	44			
	146	Проведеніе ортъ (№№ 4 и 5 Вѣрной площ. 190°/₁)	—	16,105	68	—	—	—	16,105	68			
	149	Развѣдки на рудное золото	—	4,996	90	—	—	—	4,996	90			
				82,429	41	—	—	—	82,429	41	—	—	—
VIII		***Общія вспомогательныя работы:***											
	159	Разныя общія вспомогат. работы на расходы отд. VI 3,958 р. 93 к. » » » » » » » VII 2,737 » 34 »	—	6,696	27	—	—	—	6,696	27			
	158	Промывка пробъ » » » VI 451 р. 17 к. » » » » » VII 311 » 95 »	—	763	12	—	—	—	763	12			
		На добычу и промывку песковъ	—	835	14	—	—	—	835	14			
		На подготовительныя работы.	—	1,913	12	—	—	—	1,913	12			
		На развѣдочныя работы.	—	1,246	26	—	—	—	1,246	26			
		Водоотливъ—на углубку шахтъ	—	12,688	24	—	—	—	12,688	24			
		» на проведеніе ортъ.	—	2,150	57	—	—	—	2,150	57			
	160	Водоотливъ для добычныхъ и подготовит. работъ въ разрѣзѣ № 8 для сушки подземныхъ работъ въ шахтѣ № 38 Тихоно-Задонской площади.	—	38,196	42	—	—	—	38,196	42			
		Тоже при шахтѣ № 34 и 38 Вѣрной площади.	—	17,581	51	—	—	—	17,581	51			
		» » » № 35 и 37 » »	—	7,912	71	—	—	—	7,912	71			
		» » » № 35 Ивановской площади	—	10,433	57	—	—	—	10,433	57			
		» » шурфѣ № 654 Тихоно-Задонской площади.	—	4,568	12	—	—	—	4,568	12			
				104,985	05	—	—	—	104,985	05	—	—	—
IX		***Дѣло временныхъ горныхъ сооруженій:***											
	164	§ 2. Проводъ сплотокъ. . . . . 15,906 р. 24 к.											
	166	§ 1. Устройство бочешныхъ машинъ . . . . 1,847 » 78 »											
	168	Постройка паровичныхъ . . . . . 3,993 » 67 »	—	21,747	69	—	—	—	21,747	69			
		Всего по *Ивановскому* управленію. . .	Руб.	261,821	01	—	5,360	—	261,821	01	—	5,360	—
		Павловское Управленіе.											
VI		***Подготовительныя работы:***											
		Вскрыша торфовъ на Пророко-Ильинскомъ пріискѣ. . . кб. с.	450	5,600	—	—	—	—	5,600	—			
	127	Проведено водосточныхъ штольнъ и штрековъ . . . . кб. с.	152,44	18,896	12	—	—	—	18,896	12			
		Проведеніе водосточной штольни (покрытіе 50 с. канавы крѣпью)	—	891	62	—	—	—	891	62			
				25,387	74	—	—	—	25,387	74	—	—	—
VII		***Развѣдочныя работы:***											
		Развѣдка прежнихъ лѣтъ	—	15,545	27	—	—	—	15,545	27			
	142	Углубка шурфовъ . . . . . кб. с.	20	4,146	54	—	—	—	4,146	54			
	143	» шахты № 8.	—	1,317	75	—	—	—	1,317	75			
	149	Развѣдка на рудное золото	—	383	88	—	—	—	383	88			
				21,393	44	—	—	—	21,393	44	—	—	—
VIII		***Общія вспомогательныя работы:***											
		На подготовительныя работы . . . . . 149 р. 27 к. На развѣдочныя работы . . . . . 48 » 01 »	—	197	28	—	—	—	197	28			

69928

Отдѣлъ.	№№ статей.		На 1 Октября 1901 г. Количество.	Сумма.		Въ теченіе операціи 1901—1902 года. Поставлено на счетъ. Количество.	Сумма.		Списано со счета.		Остается на 1 Октября 1902 года. Количество.	Сумма.	
IX		*Дѣло временн. сооруженій и содерж. ихъ въ испр.:*											
		1 Кулибинка	—	400	—	—	—	—	400	—			
		Всего по *Павловскому* управленію	Руб.	47,378	46	—	—	Руб.	47,378	46	—	—	—
		Предтеченское Управленіе.											
VII		*Развѣдочныя работы:*											
	142	Углубка шурфовъ	—	22,251	75	—	—	—	22,251	75			
	144	Проведеніе развѣдочныхъ рвовъ и канавъ	—	9,418	38	—	—	—	9,418	38			
	145	» штольни Георгіевской	—	5,693	88	—	—	—	5,693	88			
	149	Развѣдка на рудное золото	—	5,521	83	—	—	—	5,521	83			
		» прежнихъ лѣтъ	—	43,390	68	—	—	—	43,390	68			
				86,276	52	—	—	—	86,276	52	—	—	—
VIII		*Общія вспомогательныя работы:*											
		На развѣдочныя работы	—	219	82	—	—	—	219	82			
		Всего по *Предтеченскому* управленію	Руб.	86,496	34	—	—	Руб.	86,496	34	—	—	—
		Архангельское Управленіе.											
VI		*Подготовительныя работы:*											
		Проводъ почвенной канавы и вскрыша торфовъ Архангельскаго и Отбитаго пріисковъ	—	28,512	28	—	—	—	28,512	28			
VII		*Развѣдочныя работы:*											
		Развѣдки прежнихъ лѣтъ	—	70,182	88	—	—	—	70,182	88			
		Всего по *Архангельскому* управленію	Руб.	98,695	16	—	—	Руб.	98,695	16	—	—	—
		Негаданное Управленіе.											
VI		*Подготовительныя работы:*											
	121	Канава руслоотводная Александро-Невскаго пр.	—	342	39	—	—	—	342	39			
VII		*Развѣдочныя работы:*											
	142	Углубка шурфовъ кб. с.	30	6,401	89	—	—	—	6,401	89			
	143	» шахтъ	—	3,214	92	—	—	—	3,214	92			
	144	Проведеніе квершлаговъ	—	6,085	15	—	—	—	6,085	15			
	149	Развѣдка на рудное золото	—	7	72	—	—	—	7	72			
				15,709	68	—	—	—	15,709	68	—	—	—
		Всего по *Негаданному* управленію	Руб.	16,052	07	—	—	Руб.	16,052	07	—	—	—
		Мининское Управленіе.											
		Развѣдки прежнихъ лѣтъ	—	18,027	54	—	—	—	18,027	54			
		Развѣдка $189^{5}/_{6}$ года	—	165,032	95	—	—	—	165,032	95			
		Всего по *Мининскому* управленію	Руб.	183,060	49	—	—	Руб.	183,060	49	—	—	—
		Итого по I дистанціи	Руб.	1.001,596	90	—	14,360	—	1.001,596	90	—	14,360	—

Отдѣлъ.	№№ статей.		На 1 Октября 1901 г. Количество.	Сумма.		Въ теченіе операціи 1901—1902 года. Поставлено на счесъ. Количество.	Сумма.		Списано со счета.		Остается на 1 Октября 1902 года. Количество.	Сумма.	
		II. Дистанція.											
		Нижнее Управленіе.											
V		*Добыча и промывка песковъ:*											
	101	Остатокъ непромытыхъ подземныхъ песковъ, доб. въ 190⁰/₁ г. .	71,1	6,408	96	—	—	—	6,408	96	—	—	—
VI		*Подготовительныя работы:*											
	121	Вскрыша торфовъ	7463	183,395	22	—	—	—	—	—	7463	183.395	22
	123	Возстановленіе шахтъ.	33,65	7,070	19	—	—	—	—	—	33,65	7.070	19
	126	Отводъ русла—проведена водоотводн. канава пог. с.	255	3,174	93	—	—	—	—	—	255	3.174	93
		Углубка шахтъ.	—	75,006	92	—	—	—	—	—	—	75.006	92
		» » при развѣдкѣ	—	84,902	21	—	—	—	—	—	—	84.902	21
		Проводъ водоотводныхъ штоленъ, штрековъ и канавы въ штольну.	—	33,226	60	—	—	—	—	—	—	33.226	60
	125	Проведеніе водосточныхъ канавъ.	—	1,243	52	—	—	—	—	—	—	1.243	52
	127	» » штрековъ.	—	35,202	33	—	—	—	—	—	—	35.202	33
	—	» » штоленъ и штрековъ п. с.	241,8	49,963	—	—	—	—	—	—	241,8	49.963	—
	160	Водоотливъ	—	325,376	70	—	—	—	—	—	—	325.376	70
	123	Возстановленіе шахты Нижняго пр. № 31, Михайло-Архангельскаго № 8, 11 и 17 и Екатерининскаго № 1 и 2. . . .	—	2,818	24	—	—	—	2.818	24	—	—	—
	127	Проведеніе водосточныхъ штоленъ и штрековъ на Лунномъ пріискѣ . . . . . пог. с.	82,09	18,109	26	—	—	—	—	—	82,09	18.109	26
	147	Проведеніе разныхъ рвовъ и канавъ Луннаго пріиска	—	924	53	—	—	—	—	—	—	924	53
	126	Отводъ русла р. Бодайбо	—	717	66	—	—	—	—	—	—	717	66
		Тоже—около шахты № 23 Нижняго пріиска. . . . . пог. с.	208,8	5,917	50	—	—	—	—	—	208,8	5.917	50
	127	Проведеніе штольны отъ шахты № 33 къ шахтѣ № 37 Нижняго пр., проведеніе штрека отъ шахты № 37 Нижняго пр.. къ шахтѣ № 8 Михайло-Архангельскаго пр. и проведеніе штрекаѣ отъ шахты № 11 черезъ шахту № 17 Михайло-Архангельскаго пріиска.	272	40,140	86	—	—	—	—	—	272	40.140	86
	128	Вспомогательныя работы исключительно для подготовительныхъ работъ	—	121,701	27	—	—	—	—	—	—	121.701	27
		Изъ развѣдочныхъ работъ:											
		Углубка шурфовъ № 2, 3 и 4 Нижн. пр. для буровыхъ скважинъ. .	—	813	73	—	—	—	—	—	—	813	73
		» шахтъ № 23, 31, 38 и 39 Нижн. пр., № 8, 11 и 17 Михайло-Архангельскаго пр., № 1, 2, 3, 4 Екатерининск. пр.	—	44,014	34	—	—	—	—	—	—	44.014	34
		Проведеніе просѣчекъ, шахтъ № 21, 33 и 37 Нижняго пр. . .	—	18,034	51	—	—	—	—	—	—	18.034	51
		Вспомогательныя работы исключит. для развѣдочн. работъ . . .	—	14,980	92	—	—	—	—	—	—	14.980	92
				1.066,734	44	—	—	—	2.818	24	—	1.063.916	20
VII		*Развѣдочныя работы:*											
		Развѣдки прежнихъ лѣтъ	—	15,847	15	—	—	—	—	—	—	15.847	15
		» Козьминскаго (Энгажимо).	—	20,677	95	—	—	—	—	—	—	20.677	95
		» Каменистаго	—	5,336	51	—	—	—	—	—	—	5.336	51
		» Луннаго	—	4,927	04	—	—	—	—	—	—	4.927	04
	142	Углубка шрфовъ	—	52,874	59	—	—	—	—	—	—	52.874	59
	—	» » № 1 Лермонтовскаго пр. и № 1 Васильевскаго	17,65	7,024	99	—	—	—	—	—	17,65	7.024	99
	141	Выбито скважинъ въ шахтахъ № 39—6,4 п. с., № 41—6,65 п. с. № 6—6,85 п. с.—всего пог. с.	19,9	13,664	74	—	—	—	—	—	19,9	13.664	74
	143	Углубка шахтъ № 39, 40, 41 Нижняго, № 1 ,2, 3, 5, 6, 7 и 8 Екатерининскаго, № 1 Александро-Невскаго, № 18 Михайло-Архангельскаго пріиска	262,36	65,978	45	—	—	—	—	—	262,36	65.978	45
	145	Проведеніе просѣчекъ	—	7,469	54	—	—	—	—	—	—	7.469	54
	144	» развѣдочнаго квершлага въ Екатерин. пл. 1×1 с. дл.	68 п. с.	2,880	56	—	—	—	—	—	68 п. с.	2.880	56
	145	Языковская развѣдка изъ шурфа № 3 пройдено штрек. . . .	5,1 п. с.	2,093	60	—	—	—	—	—	5,1 » »	2.093	60
	142	Развѣдки по Энгажимо, пр.пр. Лермонтовскаго и др.	—	635	23	—	—	—	—	—	—	635	23
		» Языковскаго пр.	—	3,827	77	—	—	—	—	—	—	3.827	77
		» Луннаго пр.	—	21,835	91	—	—	—	—	—	—	21.835	91
		» Талаго-углубка шурфовъ №№ 1, 2, 3 и 4 . . п. с.	23,92	2,885	69	—	—	—	—	—	23,92	2.885	69
				227,959	72	—	—	—	—	—	—	227.959	72
VIII		*Общія вспомогательныя работы:*											
	158	Промыто пробъ (по Лунному пр.) . . . . . кб. с.	48,11	921	25	—	—	—	—	—	48,11	921	25
	159	Общ. вспом. раб. для работъ оставленныхъ на балансѣ по отд. V, VI и VII	—	22,083	87	—	—	—	—	—	—	22.083	87
		Переносъ. . . .	—	23.005	12	—	—	—	—	—	—	23.005	12

Отдѣлъ.	№№ статей.		На 1 Октября 1901 г. Количество.	Сумма.		Въ теченіе операціи 1901—1902 года. Поставлено на счетъ. Количество.	Сумма.		Списано со счета.		Остается на 1 Октября 1902 года. Количество.	Сумма.	
		Переносъ. . . .	—	23,005	12	—	—	—	—	—	—	23,005	12
	160	Водоотливъ на проведеніе передовыхъ штрековъ и частію на шахтахъ № 37 и 39 Нижняго пр., № 11 Михайло-Архангельскаго пр., № 4 Екатерининскаго пр.	—	7,566	50	—	—	—	—	—	—	7.566	50
		На расходы отд. V, VI и VII.	—	353,092	91	—	—	—	—	—	—	353.092	91
				383,664	53	—	—	—	—	—	—	383.664	53
X		*Строительныя работы:*											
	192	Помѣщеніе для школы 60×20×7 арш.	—	26,255	18	—	—	—	—	—	—	26.255	18
		» » заразныхъ больныхъ 30×17×6 арш.	—	12,426	31	—	—	—	—	—	—	12.426	31
		» пріисков. конторы и кварт. Становаго 27×12×6 арш.	—	3,931	67	—	—	—	—	—	—	3.931	67
	194	» для казачьей 21×12×4 арш.	—	2,328	39	—	—	—	—	—	—	2.328	39
				44,941	55	—	—	—	—	—	—	44.941	55
		Оставленныя Правленіемъ на балансѣ:											
		Развѣдки Нижняго и Михайло-Архангельскаго Управленія . .	—	213,859	09	—	—	—	—	—	—	213.859	09
		Всего по *Нижнему* управленію. . . .	Руб.	1.943,568	29	—	—	—	9.227	20	—	1.934.341	09
		Ѳеодосіевское Управленіе.											
V		*Добыча и промывка песковъ:*											
	101	Добыча песковъ подземнымм работами,—остатокъ ихъ	66,42	5,906	91	—	—	—	5.906	91	—	—	—
		Непромытые за 1901—1902 г. пески	—	—	—	28,30 к. с.	4.684	35	—	—	28.30	4.684	35
VI		*Подготовительныя работы:*											
	123	Возстановленіе шахтъ.	—	925	74	—	—	—	—	—	—	925	74
VII		*Развѣдочныя работы:*											
		Развѣдки прежнихъ лѣтъ.	—	20,746	39	—	—	—	—	—	—	20.746	39
		» Верхне-Бодайбинскаго пріиска	—	7,045	93	—	—	—	—	—	—	7.045	93
		» Софіевскаго »	—	2,865	80	—	—	—	—	—	—	2.865	80
	142	Углубка шурфовъ	—	18,034	92	—	—	—	—	—	—	18.034	92
	143	» шахтъ.	—	2,027	86	—	—	—	—	—	—	2.027	86
	—	» » № 31 и 32 Надеждинскаго пр.	41,49	5,916	77	—	—	—	—	—	41,49	5.916	77
				56,637	67	—	—	—	—	—	—	56.637	67
VIII		*Общія вспомогательныя работы:*											
		На расходы отд. V, VI и VII.	—	721	25	—	—	—	—	—	—	721	25
X		*Строительныя работы:*											
		Неоконченная постройка казармы камен. на Надеждинск. пр. .	—	1,318	69	—	—	—	—	—	—	1.318	69
		Всего по *Ѳеодосіевскому* управленію . .	Руб.	65,510	26	—	4.684	35	5.906	91	—	64.287	70
		Верхне-Бодайбинское Управленіе.											
VI		*Подготовительныя работы:*											
	121	Вскрыша торфовъ. . . . . кб. с.	223,17	2,140	13	—	—	—	2.140	13	—	—	—
		» » за 1901 – 1902 г. . . . . » .»	—	—	—	1.000 к. с.	8.000	—	—	—	1.000	8.000	—
	125	Проводъ водоотводныхъ канавъ	—	893	99	—	—	—	893	99	—	—	—
VIII		*Общія вспомогательныя работы:*											
	159/160	Разныя вспомогат. работы и водоотливъ—на рас. отд. V, VI и VII	—	161	04	—	—	—	161	04	—	—	—
		Всего по *Верхне-Бодайбинскому* управленію.	Руб.	3,195	16	—	8.000	—	3.195	16	—	8.000	—
		Итого по II дистанціи.	Руб.	2.012,273	71	—	12.684	35	18.329	27	—	2.006.628	79

Отдѣлъ.	№№ статей.		На 1 Октября 1901 г. Количество.	Сумма.		Въ теченіе операціи 1901—1902 года. Поставлено на счетъ. Количество.	Сумма.		Списано со счета.		Остается на 1 Октября 1902 года. Количество.	Сумма.	
		III Дистанція.											
		Спектральное Управленіе.											
VI		*Подготовительныя работы:*											
	121	Вскрыша торфовъ	517,81	5,953	36	—	—	—	5,953	36	—	—	—
	»	» за 1901—1902 г.	—	—	—	к. с. 817,5	6,948	75	—	—	817,5	6,948	75
	125	Проводъ водосточныхъ канавъ	—	331	79	—	—	—	331	79	—	—	—
	127	» водосточныхъ канавъ, штольнъ и штрековъ	—	1,636	51	—	—	—	1,636	51	—	—	—
				7,921	66	817,5	6,948	75	7,921	66	—	6,948	75
VII		*Развѣдочныя работы:*											
	142	Углубка шурфовъ	—	20,084	88	—	—	—	20,084	88			
	143	» шахтъ	—	2,635	80	—	—	—	2,635	80			
	142	» шурфовъ по рч. Тунгузкѣ, кл. Безъимянному и Черному	—	7,922	26	—	—	—	7,922	26			
	148	Проведеніе квершлаговъ изъ шурфа № 48	—	1,931	32	—	—	—	1,931	32			
		Развѣдки Цвѣтнаго пріиска	—	5,552	26	—	—	—	5,552	26			
				38,126	52	—	—	—	38,126	52	—	—	—
VIII		*Общія вспомогательныя работы:*											
	159	Отводъ русла ключа	—	970	86	—	—	—	970	86			
	160	Водоотливъ при развѣдкѣ Свѣтлаго и Яснаго кл. на Тунгузкѣ	—	4,357	98	—	—	—	4,357	98			
				5,328	84	—	—	—	5,328	84	—	—	—
IX		*Дѣло временныхъ горныхъ сооруженій:*											
	165	Устройство рельсоваго пути (47% всей стоимости Р. 4913.97)	—	2,315	29	—	—	—	2,315	29			
		Всего по *Спектральному* управленію	Руб.	53,692	31	—	6,948	75	53,692	31	—	6,948	75
		Бульбухтинское Управленіе.											
VI		*Подготовительныя работы:*											
	121	Вскрыша торфовъ	231,13	3,056	06	—	—	—	3,056	06			
	125	Проведеніе водосточныхъ канавъ	—	8,733	42	—	—	—	8,733	42			
	126	Отводъ русла	—	2,329	09	—	—	—	2,329	09			
				14,118	57	—	—	—	14,118	57	—	—	—
VII		*Развѣдочныя работы:*											
	142	Углубка шурфовъ Руслового пріиска	—	7,371	43	—	—	—	7,371	43			
	»	» Александровскаго пріиска	—	10,113	90	—	—	—	10,113	90			
	»	» Бульбухтинскаго »	—	6,378	45	—	—	—	6,378	45			
				23,863	78	—	—	—	23,863	78	—	—	—
VIII		*Общія вспомогательныя работы:*											
	158	Промывка пробъ при развѣдочныхъ работахъ	—	2,504	23	—	—	—	2,504	23	—	—	—
X		*Строительныя работы:*											
	194	Постройка казачьей 1,796 р. 02 к.											
	195	» конюховской 993 » 59 »											
	197	Пристройка къ амбару 224 » 88 »											
			—	3,014	49	—	—	—	3,014	49	—	—	—
		Всего по *Бульбухтинскому* управленію	Руб.	43,501	07	—	—	—	43,501	07	—	—	—
		Итого по III дистанціи	Руб.	97,193	38	—	6,948	75	97,193	38	—	6,948	75
		ВСЕГО	Руб.	3.111,963	99	—	33,993	10	1.117,119	55	—	2.027,937	54

За бухгалтера *А. М. Гертнеръ.*

Приложеніе № 5.

Временныя постройки и горныя сооруженія.

Отдѣлъ.	№№ статей.	Время постановки на счетъ.	Съ какого счета.	ЧТО ИМЕННО.		ВЪ КАКОЙ СУММѢ.				Въ теченіе операціи 1901—1902 г. Поставлено на счетъ.		Списано со счета.		Остается на 1 Октября 1902 года.	
				I. Дистанція.											
				Архангельское Управленіе.											
IX		1899—1900 г.	расх. мин. оп.	Кулибинка, сплотки и водопріемн. машина на Михайловск. площ.		—	—	9.066	28	—	—	—	—	9.066	28
				Ивановское Управленіе.											
IX	161	1900—1	р. тек. опер.	№ 129. Приводъ шахтов. 2-хъ конный на шах. 37 .	849.64										
				130 » » » » » » 38 .	849.64										
X	192	—	—	» 127. Домъ для служащихъ	2.013.33										
	193	—	—	» 128. Казарма для рабочихъ	2.538.17										
					6.250.78										
				Накладныхъ расходовъ.	3.405.72	9.656	50								
		1898—9	—	на Ивановскомъ пріискѣ:											
				Помѣщеніе для служащ.	2.500.—										
				Накладн. расходовъ.	1.774.35	4.274	35								
				на Варваринскомъ пр.:											
				Динамитн. погреба № 1 и 2	1.500.—										
				Накладн. расходовъ.	1.064.61	2.564	61								
		1899—1900	р. мин. оп.	Прачешная.		455	64								
		—	—	На Ивановскомъ пріискѣ:											
				Рельсовый путь	6.002.47										
				Паровичная (желѣзн. помѣщ.).	1.624.94										
				№ 122. Баракъ	2.775.45										
				» 123. Казарма для рабочихъ	3.374.18										
				» 124. Кухня артельная	1.717.63										
				» 125. Помѣщеніе для конюховъ	1.385.40										
				» 126. » » хомутной	629.15										
				» 46. Кладовая при кухнѣ	80.64										
				Валы земляные при динам. погреб.	631.35										
					18.221.21										
				Накладныхъ расходовъ.	7.390.21	25.611	42	42.562	52	—	—	—	—	42.562	52
				Павловское Управленіе.											
IX		1899—1900	р. мин. оп.	Кулибинка и приводы.		3.023	62								
		1898—9	р. тек. оп.	Пристройка къ здан. Электр. ст. Павл. пр.	3.000.—										
				№ 29. Помѣщеніе для служащихъ	800.—										
					3.800.—										
				Накладныхъ расходовъ.	2.697.01	6.497	01	9.520	63	—	—	—	—	9.520	63
				Тихоно-Задонское Управленіе.											
X		1900—1	р. мин. оп.	Постройка завозни при амбарѣ № 6		4.743	08								
IX		1899—1900	р. мин. оп.	Кулибинка близъ разрѣза № 2.	1.351.35										
				Устройство шлюза къ бочкѣ № 2 маш. № 1. . . .	4.782.24										
				Переносъ. .	6.133.59	4.743	08	61.149	43	—	—	—	—	61.149	43

Отдѣль.	№№ статей.	Время постановки на счетъ.	Съ какого счета.	ЧТО ИМЕННО.		ВЪ КАКОЙ СУММѢ.				Въ теченіе операціи 1901—1902 г. Поставлено на счетъ.		Списано со счета.		Остается на 1 октября 1902 года.	
				Переносъ.	6.133.59	4.743	08	61.149	43	—	—	—	—	61.149	43
	164			Желѣзно-дор. мостъ чр. р. Ныгри.	1.802.—										
				Приводъ на шахтѣ № 40.	540.75										
				Проводъ водопріемныхъ канавъ, исправленіе ихъ и дѣло перемычекъ	12.258.79										
				Проводъ сплотокъ	13.825.79	34.560	92								
		1899—1900 г.	р. тек. оп.	106. Мостъ черезъ р. Ныгри	920.40										
				107. Желѣзно-дор. мостъ	375.40										
				29. Пристройка ванной къ больницѣ	390.27										
				112. Кузница жел. при механической	2.602.32										
				52. Навѣсъ при завознѣ магаз. № 1	346.25										
					4.634.64										
				Накладныхъ расходовъ.	2.052.84	6.687	48								
		1898—99	—	**Тихоно-Задонскій пріискъ:**											
				Пристройка къ механич. мастерской.	880.—										
				Павильонъ фотографич.	420.—										
					1.300.—										
				Накладныхъ расходовъ.	922.66	2.222	66	48.214	14	—	—	—	—	48.214	14
				Электрическая станція:											
		1899—1900 г.	—	304. Водопріемная канава вверхъ и подъ русло р. Ныгри (67 с. открытой канавой и 112 с. штольной).		14.157	36								
				Накладныхъ расходовъ.		5.747	94	19.905	30	—	—	—	—	19.905	30
				Всего по I дист. Рб.		—	—	129.268	87	—	—	—	—	129.268	87
				II. Дистанція.											
				Нижнее Управленіе.											
IX	161	1900—01	—	§ 1. 217. Приводъ у шахты № 5. Екатерин. пр. . .	2.233.45										
				267. » » » № 41. Нижняго » . .	2.233.45										
				282. » » » № 14. Мих.-Арх. » . .	2.305.05										
				287. » » » № 39. Нижняго » . .	2.266.60										
	164			§ 2. Сплотки изъ Чанчика для пріема воды по старой Липаевской канавѣ на машину № 3 шир. $1^1/_2$ арш. выш. 1 ар.—400 пог. саж.	3.400.—										
				Сплотки для отвода Догалдына шир. 9 арш. выш. 2 арш.=62 саж.	3.720.—										
	166			§ 1. Машина 2-хъ бочешн. золотопромывальн. № 3 со въѣзднымъ мостомъ.	48.840.81										
	168			Паровичная теплая для центробѣжныхъ насосовъ при машинѣ № 3 размѣры 12×12×3 арш. . . .	1.600.—										
				Пристройка къ парович. для лѣсоп. разм. 9×6×6 арш.	1.440.—										
				Водоосушительн. канава на Бодайбинской резиденціи вокругъ мѣста, отдаваемаго въ аренду Патушинской.	2.245.50										
X	192			Ванная при больницѣ 6×6×3 арш.	480.—										
				№ 192. Домъ одноэтажн. д. Доктора 21×18×5. . .	286.—										
				» 232. » двухъэтажн. рядомъ съ школ. 30×12×10.	1.618.—										
				» 236. » одноэтажн. для билліардной 27×12×5 .	756.—										
				» 238. » » для кабачка 15×12×5 . . .	524.—										
				» 263. » двухъэтажн. въ 40 отдѣленій 30×12×12 новый малинникъ.	18.315.—										
				Переносъ.	92.263.86	—	—	—	—	—	—	—	—	—	—

Отдѣлъ.	№№ статей.	Время постановки на счетъ.	Съ какого счета.	ЧТО ИМЕННО.		ВЪ КАКОЙ СУММѢ.				Въ теченіе операціи 1901—1902 г. Поставлено на счетъ.		Списано со счета.		Остается на 1 Октября 1902 года.	
				Переносъ.	92.263.86	—	—	—	—	—	—	—	—	—	—
	193			№ 254. Пристройка къ кварт. Механика 12×12×5.	4.895.—										
				» 233. Казарма 2 этажная 27×18×10 арш. . . .	3.501.95										
				» 237. » » 27×18×10 »	5.576.25										
				» 245. » » 27×18×10 »	6.505.78										
				» 252. » » 27×18×10 »	14.600.—										
				» 73. Кладовая къ хлѣбопекарнѣ 12×9×4. . . .	788.68										
	195			» 255. Стойка для лошадей при квартирѣ Механика 9×6×6 арш. въ 2 отдѣленія.	77.—										
	196			Помѣщеніе желѣзн. для компрессора и перфоратора 24×15×4	4.258.18										
	198			Баня для рабочихъ 25×15×5 № 256.	8.120.—										
				» » служащихъ 15×15×5 № 261.	4.942.92										
				№ 275. Водокачка при баняхъ 15×6×6	2.330.—										
				» 250. Ретирадъ въ 2 отдѣленія 6×4×4.	215.—										
				» 257. » » » 6×4×4.	215.—										
				» 265. » » » 6×4×4.	215.—										
X	198			» 266. » » 1 отдѣленіе 3×2×2.	40.—										
				» 268. » » » 2×2×4.	45.—										
				» 248. Мостъ черезъ Догалдынъ 18×6.	320.—										
				» 278. Конюшня при кварт. Управляющ. 9×6×3. .	540.—										
	200			» 253. Прачешная 2 этажная 15×9×7	2.292.93										
				» 258. Мостъ черезъ Бодайбо 30×9	2.259.88										
				» 270. Пристройка къ дому Священника на Прокопьевскомъ пр. 12×8×5.	3.741.68										
					157.744.11										
				Накладныхъ расходовъ.	67.972.11										
	165			Рельсовый путь отъ машины № 3 къ шахтѣ № 3 Екатерининскаго пр. длиною 1575 пог. с.	15.750.—	225.716	22	—	—	—	—	—	—	225716	22
				№ 264. Теплушка у шахты № 2, 9×6×4	802.—										
	200			» 242. Пловучая насосная (докъ) 30×12×8. . . .	8.939.52										
IX	166	1900—01	р. мин. оп.	Постройка шахты № 3.	667.67	25.491	52	—	—	—	—	25.491	52	—	—
X				Неоконченныя постройки въ 1899—1900 г.											
	192			№ 192. » 232. » 235. » 236. » 238.	40.452.35										
	193			» 233. » 237. » 245.	36.779.78										
IX		1899—1900 г.	—	Проводъ сплотокъ.	78.865.83	77.899	80	—	—	—	—	—	—	77.899	80
				» » на Громовскомъ ключикѣ	5.200.20										
X				Постройка казармъ.	6.836.11										
				» дома на Михайло-Архангельскомъ пріискѣ.	5.053.72	95.955	86	—	—	—	—	—	—	95.955	86
		1899—1900 г.	р. тек. оп.	**Нижній пріискъ:**											
				№ 32. Золотопромывальная машина № 1, приспособленіе къ теплой промывкѣ.	12.214.99										
				Устройство эфельнаго подъема.	1.940.—										
					14.154.99										
				№ 33. Динамитный складъ.	1.021.38										
				» 44. Поднавѣсъ при конномъ дворѣ	1.120.73										
				» 105. Золотопромывальн. машина № 2 приспособленіе къ теплой промывкѣ 7.400.32											
				Устройство эфельн. подъема. . . . 2.040.55	9.440.87										
				№ 107. Паровичная на шахтѣ № 23.	534.20										
				» 154. Приводъ на шахтѣ № 31.	1.816.25										
				» 159. » » » № 6.	593.60										
				» 160. » » » № 37.	1.063.60										
				» 186. » » » № 23.	1.320.05										
				Переносъ.	31.065.67	425.063	40	—	—	—	—	25.491	52	399.571	88

Отдѣлъ.	№№ статей.	Время постановки на счетъ.	Съ какого счета.	ЧТО ИМЕННО.		ВЪ КАКОЙ СУММѢ.				Въ теченіе операціи 1901—1902 г. Поставлено на счетъ.		Списано со счета.		Остается на 1 Октября 1902 года.	
				Переносъ.	31.065.67	425.063	40	—	—	—	—	25.491	52	399.571	88
				№ 194. Кузница желѣзная и при ней амбарушка деревянная	2.332.54										
				» 199. Мостъ жел.-дор. чр. Бодайбо	3.616.41										
				» 200. Трубчатый водопроводъ деревянный тепл. на машину № 2	12.609.82										
				» 221. Кузница при конномъ дворѣ	307.19										
				» 224. » желѣзн. при механической	3.407.77										
				» 193. Избушка желѣзная (литейн.) для вагранки при механической	888.56										
				» 228. Избушка желѣзн. переносная для компрессора.	1.200.—										
				» 230. Кузница желѣзн. (у коннаго двора)	1.371.60										
				» 234. Поднавѣсъ и теплая конюшня при д. № 58.	367.60										
				» 239. Амбаръ желѣзн. при механической	1.258.59										
				» 240. Кладовая съ погребн. ямой при больницѣ	1.300.57										
					59.726.32										
				Накладныхъ расходовъ	29.063.95	88.790	27	—	—	—	—	—	—	88.790	27
	200			Пловучій докъ для помѣщенія насосовъ	4.805.06										
				Рельсовый путь на протяженіи 7 в. 250 с.	33.335.30	38.140	36	—	—	—	—	38.140	36	—	—
				Михайло-Архангельскій пріискъ:											
				№ 92. Паровичная на шахтѣ № 11	1.000.48										
				» 167. Домъ двухъэтажн. крыт. желѣзомъ	14.339.15										
				» 173. Промывальня теплая съ маленькой золотопромывальной бочкой	4.535.69										
				» 181. Приводъ на шахтѣ № 5	1.086.10										
				» 225. Баракъ для рабочихъ	167.42										
				» 226. » » »	167.42										
				» 227. » » »	167.42										
				» 231. Домъ крытый желѣзомъ	1.331.66										
					22.795.34										
				Накладныхъ расходовъ	7.187.85	29.983	19	—	—	—	—	—	—	29.983	19
				Екатерининскій пріискъ:											
				№ 180. Приводъ на шахтѣ № 4	1.354.05										
				» 185. » » » № 2	1.130.—										
				» 187. Паровичная на » № 4	1.548.20										
				» 188. » » » № 2	1.030.27										
				» 190. » » » № 3	772.36										
				» 191. Казарма 2 этажн. крытая желѣзомъ	10.779.64										
				» 196. » » » »	10.950.87										
				» 201. Сплотки для отвода ключа Б. Чанчикъ	7.437.78										
				» 223. Казарма 2 этажн. крыт. желѣзомъ	11.716.69										
				» 229. Сплотки для отвода ключа М. Догалдынъ	11.620.16										
				» 249. Кирпичный сарай	950.—										
					59.290.02										
				Накладныхъ расходовъ	18.438.40	77.728	42	—	—	—	—	—	—	77.728	42
		1898—99	р. тек. оп.	**Нижній пріискъ:**											
				Приводъ на шахтѣ № 4	800.—										
				» » » № 5	800.—										
				» » » № 29	800.—										
				» » » № 30	800.—										
				» » » № 33	800.—										
				Эфельныя сплотки 392 саж.	8.971.59										
				Напорныя теплыя трубы для теплаго водопровода къ машинѣ № 1	53.396.61										
				Переносъ.	66.368.20	659.705	64	—	—	—	—	63.631	88	596.073	76

Отдѣлъ.	№№ статей.	Время постановки на счетъ.	Съ какого счета.	ЧТО ИМЕННО.		ВЪ КАКОЙ СУММѢ.		Въ теченіе операціи 1901—1902 г. Поставлено на счетъ.		Списано со счета.		Остается на 1 Октября 1902 года.	
				Переносъ.	66.368.20	659.705	64	—	—	—	—	63.631	88	596.073	76
				2-й шлюзъ къ золотопромывальной машинѣ № 2. . .	26.548.16										
				Помѣщеніе для поровичной на шахтѣ № 6.	922.33										
				Приспособленіе машины № 1 для эфельн. промывки. .	13.055.54										
				Насосное зданіе для турбины	31.136.46										
				Механическая мастерская № 23.	15.252.41										
				Перестройка коннаго двора.	1.874.55										
				Пристройка къ хлѣбопекарнѣ	859.20										
				Кожевня.	2.690.03										
				Помѣщеніе для пріисков. конторы.	900.—										
					159.606.88										
				Накладныхъ расходовъ.	46.011.42	205.618	30	—	—	—	—	—	—	205.618	30
		1898—99 г.	р. тек. оп.	**Михайло-Архангельскій пріискъ:**											
				Кухня при домѣ начальника дистанціи.	1.200.—										
				Конюшня и коровникъ тамъ же	2.545.31										
				Пристройка къ дистанціон. конторѣ (касса и чертежная)	3.800.—										
				Казарма одноэтажная	11.300.—										
				Подвалъ.	8.721.92										
					27.567.23										
				Накладныхъ расходовъ.	7.956.87	35.524	10	—	—	—	—	—	—	35.524	10
				Средній пріискъ:											
				Казарма двухъэтажная.	15.000.—										
				» »	15.108.34										
				» одноэтажная.	8.600.—										
					38.708.34										
				Накладныхъ расходовъ.	11.156.91	49.865	25	—	—	—	—	—	—	49.865	25
				Уральскій пріискъ:											
				Домъ съ пристройками.	500.—										
				Накладныхъ расходовъ	144.15	644	15	—	—	—	—	—	—	644	15
		1899—900 г.	р. тек. оп.	**Средній пріискъ:**											
				Купленные у И. С. Чаина:											
				2 лабаза, домъ, баня. скотн. дворъ, кухня, хлѣбопекарня, кашеварня, прачешная и завозня. . . .	1.400.—										
				Деревянный амбаръ.	1.000.—	2.400	—	—	—	—	—	—	—	2.400	—
				Электрическая станція №. 2 . . .	12.244.95										
				Накладныхъ расходовъ.	1.496.26	13.741	21	—	—	—	—	—	—	13.741	21
				Главное Управленіе:											
				Капитальный ремонтъ телефонной линіи отъ Тихоно-Задонскаго пр. до ст. Аунакитъ.	427.50										
				Постановка столбовъ на Бодайбо.	9.—										
					436.50										
				Накладныхъ расходовъ.	93.75	530	25	—	—	—	—	—	—	530	25
				Переносъ.		968.028	90	—	—	—	—	63.631	88	904.397	02

Отдѣлъ.	№№ статей.	Время постановки на счетъ.	Съ какого счета.	ЧТО ИМЕННО.		ВЪ КАКОЙ СУММѢ.				Въ теченіе операціи 1901—1902 г. Поставлено на счетъ.		Списано со счета.		Остается на 1 Октября 1902 года.	
				Переносъ		968.028	90	—	—	—	—	63.631	88	904.397	02
		1898—99	р. тек. оп.	Телефонная линія.	4.430.67										
				Накладныхъ рысходовъ.	3.581.97										
				Итого по **Нижнему** управленію.		8.012	64	—	—	—	—	—	—	8.012	64
						—	—	976.041	54	—	—	63.631	88	912.409	66
				Ѳеодосіевское Управленіе.											
IX	165	1900—01	р. тек. оп.	Рельсовый путь отъ шахтъ до машины на протяженіи 150 саж.	1.500.—	—	—	—	—	—	—	—	—	—	—
	166			Кулибинка на Верх. Бодайбинск. пр.	4.100.—										
				№ 108. Домъ 1 этажный.	9.016.—										
				Пристройка къ дому Главноуправляющ. (достроен.). .	875.—										
				Конюшня (достр.).	624.—										
				Теплушка при домѣ Главноупр. (достр.)	615·—										
				Сарай для сѣннаго пресса на Бодайбинской резиденціи (достр.).	806.84										
					17.536.84										
				Накладныхъ расходовъ.	8.249.38	25.786	22	—	—	—	—	—	—	25.786	22
IX		1899—900 г.	р. мин. оп.	Проводъ водопріемной канавы.	7.610.79										
				Устройство промывальни.	882.71										
				» паровичныхъ.	2.428.52										
X				Постройка электр. станціи № 2.	374.760.50										
				» дома для конторы и служ.	5.449.84	391.132	36	—	—	—	—	—	—	391.132	36
			р. тек. оп.	**Ѳеодосіевскій пріискъ:**											
				№ 103. Домъ для пріисков. конторы.	2.847.30										
				Рельсовый путь.	3.729.—										
					6.576.30										
				Накладныхъ расходовъ.	2.187.61	8.763	91	—	—	—	—	—	—	8.763	91
				Надеждинскій пріискъ:											
			—	№ 97. Домъ для служащихъ.	993.10										
				» 98. » » »	993.10										
				» 104. Баня	3.378.33										
				» 105. Домъ 1 этажный крытый желѣзомъ	8.453.70										
				» » » »	10.291.71										
				Пристройка къ дому Главноуправляющаго.	8.044.20										
				Конюшня, коровникъ и птичникъ.	1.249.75										
				Достройка 2 жилыхъ домовъ №№ 78 и 79.	5.470.95										
				Ремонтъ зданій	19.289.88										
					58.164.72										
				Накладныхъ расходовъ.	27.864.04	86.028	76	—	—	—	—	—	—	86.028	76
				Бодайбинская резиденція:											
				Подвалы для припасовъ.	310.96										
				Ограда вокругъ резиденціи.	973.—										
				Домъ для служащихъ.	1.236.40										
				Помѣщеніе для сѣннаго пресса съ навѣсомъ и избушкой для керосиноваго двигателя.	1.070.82										
				Желѣзнодорожный путь.	2.640.13										
				Переносъ .	6.231.31	511.711	25	—	—	—	—	—	—	511.711	25

Отдѣлъ.	№№ статей.	Время постановки на счетъ.	Съ какого счета.	ЧТО ИМЕННО.		ВЪ КАКОЙ СУММѢ.		Въ теченіе операціи 1901—1902 г. Поставлено на счетъ.		Списано со счета.		Остается на 1 Октября 1902 года.	
				Переносъ. .	6.231.31	511.711	25	—	—	—	—	—	—	511.711	25
				Постройка 2-хъ желѣзнодорожныхъ вѣтокъ, рельсы и костыли.	3.283.51										
				2 воротъ на линіи жел. дороги.	41.50										
					9.556.32										
				Накладныхъ расходовъ.	3.125.15	12.681	47	—	—	—	—	—	—	12.681	47
		1898—99	р. тек. оп.	**Ѳеодосіевскій пріискъ:**											
				Приспособленіе къ машинѣ для зимн. пром.	8.278.39										
				Приводъ на шахтѣ № 1.	800.—										
				» » » № 9.	800.—										
				Сплотки теплые къ золотопромывальной машинѣ 50 с.	3.811.14										
				Паровичная на шахтѣ № 2.	600.—										
				» » » № 6.	634.59										
				Водонепроницаемая перемычка въ шахтѣ № 5. . .	2.377.24										
				Казарма одноэтажная	8.600.—										
				» »	14.329.55										
				Пристройки къ конному двору:											
				Пожарная, навѣсъ, стойло, коровникъ и сѣновалъ. .	6.919.30										
				Прачешная.	249.—										
				Динамитный погребъ	400.19										
				Квасоварня.	392.88										
				Лѣсопилка.	530.05										
				Бойня.	61.15										
					48.783.48										
				Накладныхъ расходовъ.	14.068.66	62.852	14	—	—	—	—	—	—	62.852	14
		—	—	**Надеждинскій пріискъ:**											
				Динамитный погребъ.	400.18										
				2 помѣщенія для квартиръ служащихъ.	28.414.59										
					28.814.77										
				Накладныхъ расходовъ.	8.302.82	37.117	59	—	—	—	—	—	—	37.117	59
				Бодайбинская резиденція:											
				Подвалъ и 3 барака.	7.208.85										
				2 желѣзно-дорожныя вѣтви.	12.451.52										
					19.660.37										
				Накладныхъ расходовъ.	5.679.35	25.339	72	—	—	—	—	—	—	25.339	72
		1899—900 г.	—	**Подголечное зимовье:**											
				Старая постройка пріобрѣтенная отъ Юсупова. . .	800.—										
				Накладныхъ расходовъ.	218.76	1.018	76	—	—	—	—	—	—	1.018	76
				Итого по **Ѳеодосіевскому** Управленію		—	—	650.720	93	—	—	—	—	650.720	93
				Верхне-Бодайбинское Управленіе:											
X	192 193 197	1900—01	р. тек. оп.	Баракъ для служащихъ $17 \times 8^1/_2 \times 5$ арш.	1.252.75										
				» » рабочихъ $8 \times 8 \times 3$ арш.	859.27										
				Амбаръ $8 \times 7 \times 4^1/_2$ ар.	431.54										
					2.543.56										
				Накладныхъ расходовъ.	1.223.—	3.766	56							3.766	56
				Итого по **Верхне-Бодайбинскому** Управленію		—	—	3.766	56	—	—	—	—	3.766	56
				Всего по II дистанціи.		—	—	1.630.529	03	—	—	63.631	88	1.566.897	15

Отдѣлъ.	№№ статей.	Время постановки на счетъ.	Съ какого счета.	ЧТО ИМЕННО.		ВЪ КАКОЙ СУММѢ.				Въ теченіе операціи 1901—1602 г. Поставлено на счетъ.		Списано со счета.		Остается на 1 Октября 1902 года.	
				III. Дистанція.											
				Спектральное Управленіе.											
X		1899—9000 г.	р. мин. оп.	Постройка помѣщенія для служащихъ № 20. . . .	3.889.94										
				» коннаго двора № 12.	1.393.16										
				» кузницы каменной.	638.44	5.921	54	—	—	—	—	—	—	5.921	54
		—	р. тек. оп.	**Спектральный пріискъ:**											
				№ 12. Конный дворъ	201.25										
				№ 20. Помѣщеніе для служащихъ.	3.114.30										
				№ 21. Кузница	11.35										
				№ 25. Плотина	1.160.20										
				№ 26. Углевыжигательная печь	1.392.75										
				№ 30. Завозня и подвалъ	956.17										
				№ 31. Сплотки.	1.699.55										
					8.535.57										
				Накладныхъ расходовъ.	7.497.46	16.033	03	—	—	—	—	—	—	16.033	03
				Свѣтлый пріискъ:											
				№ 28. Помѣщеніе для коровы	153.39										
				№ 29. Паровичная	297.61										
					451.—										
				Накладныхъ расходовъ.	441.03	892	03	—	—	—	—	—	—	892	03
		1898—99 г.	—	**Спектральный пріискъ:**											
				Приводъ подъемный на шахтѣ № 1	408.75										
				Машина золотопромыват. (рем.)	3.346.39										
				Американскій промывальн. наборъ	255.28										
				Промывальня	135.45										
				Домъ для служащихъ № 10	3.885.22										
				» » казачьей № 9	1.746.30										
				» » конюховской № 8.	944.07										
				Казарма для рабочихъ № 17	3.584.97										
				Угольникъ № 19.	294.71										
				Сѣновалъ № 14	177.26										
				Амбаръ № 11.	1.023.27										
				Складъ пистонный № 16.	87.37										
				» динамитный № 15	126.82										
				Торговый магазинъ № 18	2.635.32										
					18.651.18										
				Накладныхъ расходовъ.	9.272.41	27.923	59	—	—	—	—	—	—	27.923	59
				Итого по **Спектральному** управленію .		—	—	50.770	19	—	—	—	—	59.770	19
				Бульбухтинское управленіе.											
IX	167	1900—01	—	№ 8. Промывальня безъ крыши	288.64										
X	192			» 7. Помѣщеніе для служащихъ	1.205.15										
	193			» 5. Казарма № 1 для рабочихъ	703.89										
				» 3. Избушка	1.374.27										
				» 4. Баракъ	867.14										
	198			» 6. Баня.	638.30										
					5.077.39										
				Накладные расходы	6.272.59	11.349	98	—	—	—	—	—	—	11.349	98
				Переносъ.		11.349	98	—	—	—	—	—	—	11.349	98

Отдѣлъ.	№№ статей.	Время постановки на счетъ.	Съ какого счета.	ЧТО ИМЕННО.		ВЪ КАКОЙ СУММѢ.		Въ теченіе операціи 1901—1902 г. Поставлено на счетъ.		Списано со счета.		Остается на 1 Октября 1902 года.	
				Переносъ.		11.349	98	—	—	—	—	11.349	98
		1899—1900 г.	р. тек. оп.	**Александровскій пріискъ:**									
				№ 3. Хлѣбопекарня.	69.46								
				» 4. Кулибинка.	1.987.85								
				» 5. Промывальня.	158.39								
				» 7. Сплотки.	899.98								
				» 8. Казармы для рабочихъ	96.75								
				» 9. Конный дворъ	159.70								
					3.372.13								
				Накладныхъ расходовъ.	2.646.16	6.018	29	—	—	—	—	—	—	6.018	29
		1899—1900 г.	р. тек. оп.	**Тунгузскій пріискъ:**									
				№ 13. Динамитный складъ	279.55								
				» 15. Кулибинка	1.255.67								
				Сплотки	361.05								
					1.896.27								
				Накладныхъ расходовъ.	1.764.11	3.660	38	—	—	—	—	—	—	3.660	38
				Итого по **Бульбухтинскому управленію** . . .		—	—	21.028	65	—	—	—	—	21.028	65
				Всего по III дистанціи.		—	—	71.798	84	—	—	—	—	71.798	84
				По всѣмъ дистанціямъ . . .				1.831.596	74	—	—	63.631	88	1.767.964	86
				Кромѣ того внѣ пріисковыхъ районовъ:									
		1898—99	р. тек. оп.	Баня на Мачинской резиденціи	165.—								
				Сѣновалъ, 2 колодца и избушка на Бодайбо	2.261.91								
				Расходы при устройствѣ подъема.	418.20								
				По Аунакитскому зимовью	1.115.19								
						3.960	30						
				Накладныхъ расходовъ		3.210	87						
						7.171	17						
		1899—1900 г.		Домъ на Тихомъ плесѣ р. Лены.		1.517	98						
						—	—	8.689	15	—	—	—	—	8.689	15
				Расходы по постройкамъ и горнымъ сооруженіямъ:									
				въ операцію 1895—1896 г.г.		10.584	49	—	—	—	—	—	—	—	—
				» » 1896—1897 и 1897—1898 г.г.		460.633	27	471.217	76	—	—	—	—	471.217	76
				» » 1901—1902 г.		—	—	—	—	398	95	—	—	398	95
				Всего по данному счету.		—	—	2.311.503	65	398	95	63.631	88	2.248.270	72

За Бухгалтера *А. М. Гертнеръ.*

Приложеніе № 6.

Содержаніе и расходы Правленія за 1901—1902 годъ.

Содержаніе и расходы Правленія, сопоставленные со смѣтой.

			По отчету.	По смѣтѣ.	Болѣе смѣты (+) менѣе (—)
Вознагражденіе директоровъ и ревизоровъ:					
1 Директору-Распорядителю	Рб.	12,000—			
5 Директорамъ Правленія по 3,000 рб. . .	»	15,000—			
4 Ревизорамъ . . . . » 300 » . . .	»	1,200—			
	Рб.		28,200	28,200	—
Жалованье служащимъ:					
Главному Бухгалтеру за 12 мѣс.	Рб.	4,560—			
Кассиру . . . . » » »	»	2,400—			
Дѣлопроизводителю . » 4 »	»	2,000—			
Юрисконсульту. . . » 12 »	»	1,200—			
5 конторщикамъ . .. » » »	»	4,920—	15,080	26,080	—11000
Расходовъ по Конторѣ:					
Наемъ помѣщенія.	Рб.	990—			
Жалованье артельщикамъ	»	600—			
Разные расходы:					
канцелярскія принадлежности . . .	Рб. 193, 55				
цубликаціи и печатаніе отчета и пр .	» 440, 50				
нотаріальные	» 246, 55				
квартирный налогъ	» 17, 33				
приказч. свидѣтельства и адресн. сборъ	» 180, 65				
расх. въ Таможнѣ по возврату залоговъ	» 49 —				
за храненіе клише въ Эспед. Заг. Гос. Бум.	» 20, 50				
газеты и журналы	» 56, 25				
телефонъ	» 69, 39				
Переносъ.	Рб. 1.273. 72	1,590—	43,280—	54,280	—11,000

56.

			По отчету.	По смѣтѣ.	Болѣе смѣты (+) менѣе (—)
Переносъ Рб. 1.273. 72		1590—	43.280—	54,280	—11.000—
праздничныя . . . . . Рб. 251—					
пособія . . . . . » 205—					
пром. и герб. сбор. съ жал. ревиз. за 1900 г. » 66—					
разныхъ расходовъ по конторѣ. . . » 1,906,58					
		3,702,30			
Почтовые и телеграфные расходы:					
по Правленію въ С.-Пб . . . . . Рб. 2,253, 95					
» Московскому Коммисс. . . . . » 104, 83					
		2,358,78			
			7,651,08	6590, —	+1061,08
Трансфертные расходы			3,738,10	4000,—	—261,90
Командировки и непредвидѣнные расходы:					
Г. Серебрякову за записку о золотопромышленности. Рб.		200,—			
экстренные расходы. . . . . »		100,—			
за вечернія занятія — разнымъ . . . . . »		365,40			
Совѣщат. Конторѣ золотопромышл . . . . . »		100,—			
Моргуліесу и Стравинскому по дѣлу Горѣлова. . . . »		2,608,—			
путев. Бар. Альфр. Г. Гинцбургу по поѣздкѣ на пром. »		2,691,50			
			6,064,90	6130,00	—65,10
ВСЕГО. . . .	Рб.		60,734,08	71.000,—	—10.265,92

За Бухгалтера *А. М. Гертнеръ.*

5а/.

Приложеніе № 7.

Вѣдомость о количествѣ и стоимости золота, намытаго въ 1901—1902 г., по пріискамъ и управленіямъ.

	Количество золота.				Стоимость полная.		Стоимость за удержаніемъ Горной подати и расходовъ по Монетному и Горному Уставамъ.	
	п.	ф.	з.	д.	рубли	коп.	рубли	коп.
I. Дистанція.								
Тихоно-Задонск. Упр.: Тихоно-Задонская пл. .	12	36	80	64	244.980	71	240.947	16
Архангельская. . » .	1	1	14	60	19.506	08	19.184	92
Итого . . .	13	37	95	28	264.486	79	260.132	08
Ивановское Управл.: Тихоно-Задонск. » .	13	5	44	59	249.068	68	244.967	82
Вѣрная . . . . » .	3	4	49	68	59.021	06	58.049	28
Дружная . . . » .	1	12	8	91	24.692	02	24.285	47
Предтеченская . » .	1	5	44	70	21.550	71	21.195	88
Іосифовская . . » .	—	—	20	12	99	37	97	73
Ивановская . . » .	—	—	2	72	13	58	13	36
Варваринская . . » .	—	—	—	21	1	08	1	06
Итого . . .	18	27	75	9	354.446	50	348.610	60
Всего по I дист. .	32	25	74	37	618.933	29	608.742	68
II. Дистанція.								
Нижнее Управл.: Нижняя площ.. . . .	14	19	14	60	274.516	46	269.996	58
Михайло—Архангел. »	26	11	24	54	498.292	08	490.087	79
Екатерининск. »	14	7	17	36	268.842	06	264.415	62
Средняя »	—	3	55	—	1.693	55	1.665	67
Итого . . .	55	01	15	54	1.043.344	15	1.026.165	66
Ѳеодосіевск. Упр.: Надеждинская площ. . . .	38	3	20	12	721.996	72	710.109	18
Ѳеодосіевская » . . .	2	20	1	74	47.408	45	46.627	87
Верхне-Бодайбинск. »	2	10	9	11	42.704	72	42.001	60
Итого . . .	42	33	31	1	812.109	89	798.738	65
Всего по II дист. .	97	34	46	55	1.855.454	04	1.824.904	31
III. Дистанція.								
Спектральное Упр.: Спектральная площ. . . .	10	36	89	78	207.106	11	203.696	16
Цвѣтная » . . .	—	34	81	36	16.517	69	16.245	72
Итого . . .	11	31	75	18	223.623	80	219.941	88
Бульбухтинск.. Упр.: Александров. »	2	10	72	86	43.019	65	42.311	34
Русловая »	1	4	53	73	21.121	31	20.773	55
Иннокентіев. »	—	9	84	30	4.682	26	4.605	17
Тунгузская. »	—	9	13	—	4.330	16	4.258	86
Итого . . .	3	34	31	93	73.153	38	71.948	92
Всего по III дист.	15	26	11	15	296.777	18	291.890	80
Итого по тремъ дист.	146	06	36	11	2.771.164	51	2.725.537	79

За Бухгалтера *А. М. Гертнеръ.*

58

Приложеніе № 8.

ВѢДОМОСТЬ

о количествѣ подъемнаго золота и расходахъ на него за 5 лѣтъ.

ОПЕРАЦІИ.	КОЛИЧЕСТВО ЗОЛОТА.					РАСХОДЫ.			
	пд.	ф.	з.	дол.	Въ % ко всей годовой добычѣ.	ВСЕГО.		На 1 золотникъ.	
						Руб.	Коп.	Руб.	Коп.
1897—1898 г. . . .	23	14	59	47	12,30	305.175	76	3	40,12
1898—1899 „ . . .	15	34	66	70	7,49	179.740	73	2	94,99
1899—1900 „ . . .	12	28	49	42	5,39	158.831	61	3	25,35
1900—1901 „ . . .	6	6	62	79	3,04	73.438	06	3	11,03
1901—1902 „ . . .	13	3	1	92	8,95	178.149	29	3	54,81
Всего.	71	7	48	42	7,22	895.335	45	3	27,15

За Бухгалтера *А. М. Гертнеръ.*

59.

Сравненіе смѣты съ исполненіемъ въ операцію 1901—1902 г.

	Назначено по смѣтамъ.	Исполнено.	БОЛѢЕ.	МЕНѢЕ.
Рабочихъ: годовыхъ.	2.748	2.634	—	114
„ поденщинъ	1.003.060	961.545	—	41.515
Лошадей: годовыхъ	545	655	110	—
„ поденщинъ.	198.954	239.112	40.158	—
Вскрыша торфовъ	28.401 кб. с.	24.952 кб. с.	—	3.449
Добыча песковъ: подземн. раб. . . .	21.450 „	11.168 „	—	10.282
„ „ открыт. раб. . . .	9.777 „	10.376 „	599	—
ВСЕГО добыто песковъ . .	31.227 „	21.544 „	—	9.683
Среднее содержаніе золота въ 100 пуд. песковъ:				
по Тих. Задонск. Управл.	1 з. 87 дол.	1 з. 20 дол.	—	— 67 дол.
„ Ивановскому „	5 „ —	2 „ 36 „	—	2 з. 60 „
„ Нижнему „	2 „ 80 „	2 „ 50 „	—	— 30 „
„ Феодосьевскому „	5 „ —	4 „ 81 „	—	— 15 „
„ Верхне-Бодайб. пріиску	— 80 „	— 44 „	—	— 36 „
„ Спектральному управл.	1 „ 52 „	2 „ 1 „	— 45 дол.	—
„ Бульбухтинск. „	— 63 „	— 54 „	—	— 9 „
По всѣмъ управл.	2 „ 58 „	2 „ 17 „	—	— 41 „
Количество поденщ. рабоч.: на 1 кб. с. выемки	16,82	20,68	3,86	—
„ „ „ „ 1 „ „песковъ	32,11	44,63	12,52	—
Полученіе золота	253п. 31ф. 66з.	146п. 6ф 36з. 11д	—	107п. 25ф. 29з. 85д.
Стоимость „.	4.816.601р. 55к.	2.771.164р. 51к	—	2.045.437 р. 04 к.
„ 1 пуда золота	18.977 „ 95 „	18.959 „ 88 „	—	18 „ 07 „
Расходы операціи 1901—1902 г. . .	4.827.047 „ 76 „	4.729.845 „ 08 „	—	97.202 „ 68 „
„ минувш. операцій	635.748 „ 75 „	1.703.451 „ 13 „	1.067.702р. 38к.	—
Всѣхъ расходовъ	5.462.796 „ 51 „	6.433.296 „ 21 „	970.499 „ 70 „	—
Расходы операціи: на 1 пудъ золота . .	19.019 „ 69 „	32.360 „ 87 „	13.341 „ 18 „	—
„ „ „ 1 куб. с. песковъ .	154 „ 58 „	219 „ 54 „	64 „ 96 „	—
„ „ „ 1 годов. рабочаго. .	1. 756 „ 56 „	1.795 „ 69 „	39 „ 13 „	—
Расходы минув. опер. на 1 пудъ золота.	2505—	11.654 „ 75 „	9149 „ 75 „	—
„ „ „ „ 1 куб. с. песковъ	20 „ 35 „	79 „ 07 „	58 „ 72 „	—
„ „ „ „ 1 годов. рабочаго	231 „ 35 „	646 „ 71 „	415 „ 36 „	—
Всѣ расходы на 1 пудъ золота. . . .	21.524 „ 69 „	44.015 „ 62 „	22.490 „ 93 „	—
„ „ „ 1 куб. с. песковъ. . .	174 „ 93 „	298 „ 61 „	123 „ 68 „	—
„ „ „ 1 годов. рабочаго. . .	1.987 „ 91 „	2.442 „ 71 „	454 „ 80 „	—

За Бухгалтера *А. М. Гертнеръ.*

Приложеніе № 10.

Сравненіе смѣтныхъ предположеній съ результатами по отчетамъ за 6 лѣтъ.

ОПЕРАЦІИ.		Добыча золота. Пуд.	Фун.	РАСХОДЪ.		ДОХОДЪ.		Превышеніе доходовъ надъ расходами.		Разныя отнесенія согласно уставу.		Чистая прибыль.		УБЫТОКЪ.		Задолжено поденщинъ. ВСЕГО.	На 1 куб. саж. песковъ.	Стоимость годового рабочаго.	
1896—97 г.	По смѣтѣ.	94	13	840.785	—	945.230	—	104.445	—	—	—	—	—	—	—	584.160	35,89	525	—
	Въ дѣйствит.	93	30	1.546.624	82	1.635.147	28	88.522	46	88.522	46	—	—	—	—	775.177	42,22	728	—
1897—98 г.	По смѣтѣ.	180	34	2 963.071	—	3 091.325	—	128.254	—	—	—	—	—	—	—	797.396	37,82	1.357	—
	Въ дѣйствит.	189	37	2.583.968	88	3.235.337	72	651 368	84	274.273	76	377 095	08	—	—	1.148 289	59,06	822	—
1898—99 г.	По смѣтѣ.	187	26	3.250.643	—	3.302.850	—	52.207	—	—	—	—	—	—	—	686 095	36,08	1.729	—
	Въ дѣйствит.	211	39	3.164 562	21	3.606.341	07	441.778	86	434.625	46	7 153	40	—	—	1.230.050	59,69	939	—
1899—1900 г.	По смѣтѣ.	299	07	5.471.666	63	6.507.173	41	1.035.506	78	—	—	—	—	—	—	1.036.895	43,79	1 931	—
	Въ дѣйствит.	235	39	4.051.648	96	4.008.303	08	—	—	—	—	—	—	43.345	88	1.182.600	59,09	1.254	—
1900—1901 г.	По смѣтѣ.	282	12	5.894.776	91	6.594.015	11	699.238	20	—	—	—	—	—	—	1.006.757	32,03	2.136	—
	Въ дѣйствит.	202	11	4.482.910	65	3·585.237	87	—	—	—	—	—	—	897 672	78	1.158.510	48,20	1.412	—
1901—1902 г.	По смѣтѣ.	253	32	5.462.796	51	6.062.548	73	599.752	22	—	—	—	—	—	—	1.003.060	32,12	1.988	—
	Въ дѣйствит.	146	06	6.387·568	13	3.086.918	13	—	—	—	—	—	—	3.300.650	—	961.545	44,63	2.425	—

За Бухгалтера *А. М. Гертнеръ.*

19

См. примѣч. къ прилож. № 11. —

Приложеніе № 11.

Результаты операцій по отчетамъ Ленскаго золотопромышленнаго Т-ва за 6 лѣтъ.

За операціи.	Задолжено поденщинъ годовыхъ.		Вскрыто торфа.	Добыто песковъ.	Среднее содерж. въ 100 пд. песковъ.		Получено золота.				Получено за золото.				Разные доходы.		Всего прихода.		Всего расхода.		Расходъ на 1 пд. золота.		Расходъ на 1 кб. с. песковъ.		Расходъ на 1 годов. рабочаго.	
											Всего.		за 1 пудъ.													
	рабочихъ.	конныхъ.	кубовъ.	кубовъ.	з.	д.	п.	ф.	з.	д.	Руб.	Коп.	Руб.	Коп.	Сумма.		Сумма.		Сумма.		Руб.	Коп.	Руб.	Коп.	Руб.	Коп.
1896—1897	2.124	626	38.631	15.991	1	84	93	29	54	70	1.622.007	66	17.305	53	13.139	62	1.635.147	28	1.635.147	28	17.444	35	102	25	769	84
1897—1898	3.146	680	38.410	19.440	3	12	189	37	6	4	3.219.830	02	16.953	03	15.507	70	3.235.337	72	2.583.968	88	13.078	57	132	92	821	35
1898—1899	3.370	699	29.609	20.606	3	28	211	39	69	63	3.599.051	39	16.977	21	7.289	68	3.606.341	07	3.164 562	21	14.927	67	153	63	939	39
1899—1900	3.240	651	22.497	20.013	3	75	235	39	88	3	4.001.073	12	16.953	85	7.229	96	4.008.303	08	4.051.648	96	17.596	59	202	45	1.250	51
1900—1901	3.174	659	15.374	24.035	2	70	202	11	43	11	3.561.431	14	17.610	84	23.806	73	3.585.237	87	4 482.910	65	22.161	32	186	52	1.412	39
1901—1902	2.634	655	24.952	21.544	2	17	146	6	36	11	2.725.537	79	18.647	71	361.380	*) 34	3.086.918	13	6.387.568	13	43.702	75	296	49	2.425	04
ВСЕГО за 6 лѣтъ.	17.688	3.970	169.473	121.629	2	81	1080	4	9	66	18.728.931	12	17.348	19	428.354	03	19.157.285	15	22.305.806	11	20.652	10	183	39	1.261	13

Изъ показанныхъ въ отчетахъ суммъ прихода и расхода исключены:
Горная подать и другіе расходы на золото по Монетному положенію:—въ операцію 1899—1900 г. — 501.521 р. 69 коп.
» » 1900—1901 » — 268.702 » 62 »
» » 1901—1902 » — 45.728 » 08 »

*) Въ сумму 361.380,34 входятъ разные доходы Промысловаго Управленія по торговымъ магазинамъ, въ отчетахъ за прежніе годы не показывавшіеся отдѣльно, а обращавшіеся на покрытіе части расходовъ операціи.

За Бухгалтера *А. М. Гертнеръ.*

62

Приложеніе № 12.

Сравнительная вѣдомость о ходѣ работъ

за 1898—1903 годы.

Сравнительная вѣдомость за 5 лѣтъ о ходѣ работъ.

По мѣсяцамъ.	Операція 1898—1899 г.					Операція 1899—1900 г.					Операція 1900—1901 г.					Операція 1901—1902 г.					Операція 1902—1903 г.					По мѣсяцамъ.
	Вскрыто торфа.	Добыто песковъ.	Промыто песковъ.	Получено золота.		Вскрыто торфа.	Добыто песковъ.	Промыто песковъ.	Получено золота.		Вскрыто торфа.	Добыто песковъ.	Промыто песковъ.	Получено золота.		Вскрыто торфа.	Добыто песковъ.	Промыто песковъ.	Получено золота.		Вскрыто торфа.	Добыто песковъ.	Промыто песковъ.	Получено золота.		
	Куб. саж.	Куб. саж.	Куб. саж.	П.	Ф.	Куб. саж.	Куб. саж.	Куб. саж.	П.	Ф.	Куб. саж.	Куб. саж.	Куб. саж.	П.	Ф.	Куб. саж.	Куб. саж.	Куб. саж.	П.	Ф.	Куб. саж.	Куб. саж.	Куб. саж.	П.	Ф.	
Октябрь	2,494	276	9	—	11	3,569	839	674	4	28	1,233	1,473	875	8	25	3,340	865	437	3	35	1,903	996	8	—	06	Октябрь
Итого по 1 Ноября	*2,494*	*276*	*9*	—	*11*	*3,569*	*839*	*674*	*4*	*28*	*1,233*	*1,473*	*875*	*8*	*25*	*3,340*	*865*	*437*	*3*	*35*	*1,903*	*996*	*8*	—	*06*	*Итого по 1 Ноября*
Ноябрь	82	904	18	—	12	673	1,078	695	7	03	360	1,446	971	9	04	2,736	932	283	1	27	174	1,223	8	—	03	Ноябрь
Итого по 1 Декабря	*2,576*	*1,180*	*27*	—	*23*	*4,242*	*1,917*	*1,369*	*11*	*31*	*1,593*	*2,919*	*1,846*	*17*	*29*	*6,076*	*1,797*	*720*	*5*	*22*	*2,077*	*2,219*	*16*	—	*09*	*Итого по 1 Декабря*
Декабрь	—	1,136	26	—	23	46	989	550	6	10	290	1,796	978	9	06	2,217	1,319	36	—	13	11	1.339	11	—	05	Декабрь
Итого по 1 Января	*2,576*	*2,316*	*53*	*1*	*06*	*4,288*	*2,906*	*1,919*	*18*	*01*	*1,883*	*4,715*	*2,824*	*26*	*35*	*8,293*	*3,116*	*756*	*5*	*35*	*2,088*	*3,558*	*27*	—	*14*	*Итого по 1 Января*
Январь	—	1,182	23	—	25	—	1,197	381	4	17	331	1,271	813	8	03	605	1,196	129	1	23	»	1,679	10	—	06	Январь
Итого по 1 Февраля	*2,576*	*3.498*	*76*	*1*	*31*	*4,288*	*4,103*	*2,300*	*22*	*18*	*2,214*	*5,986*	*3,637*	*34*	*38*	*8,898*	*4.312*	*885*	*7*	*18*	*2,088*	*5,237*	*37*	—	*20*	*Итого по 1 Февраля*
Февраль	—	1,138	20	1	06	—	1,536	613	7	01	236	1,433	1,029	9	14	278	1,046	144	1	32	»	1,685	12	—	09	Февраль
Итого по 1 Марта	*2,576*	*4,636*	*96*	*2*	*37*	*4,288*	*5,639*	*2,913*	*29*	*19*	*2,450*	*7,419*	*4,666*	*44*	*12*	*9,176*	*5,358*	*1,029*	*9*	*10*	*2,088*	*6,922*	*49*	—	*29*	*Итого по 1 Марта*
Мартъ	—	1,728	40	1	03	—	1,643	782	9	28	343	2,211	1,070	10	37	—	1,398	33	—	15	»	*) 2,936	28	—	15	Мартъ
Итого по 1 Апрѣля	*2,576*	*6,364*	*136*	*4*	—	*4,288*	*7,282*	*3,695*	*39*	*07*	*2,793*	*9,630*	*5,736*	*55*	*09*	*9,176*	*6,756*	*1,062*	*9*	*25*	*2,088*	*) *9,858*	*77*	*1*	*04*	*Итого по 1 Апрѣля*
Апрѣль	19	1,481	654	7	02	100	2,039	1,231	15	32	276	1,542	1,234	13	30	140	1,168	22	—	06	»	*) 1,765	229	2	35	Апрѣль
Итого по 1 Мая	*2,595*	*7,845*	*790*	*11*	*02*	*4,388*	*9,321*	*4,926*	*54*	*39*	*3,069*	*11,172*	*6,970*	*68*	*39*	*9,316*	*7,924*	*1,084*	*9*	*31*	*2,088*	*) *11,623*	*306*	*3*	*39*	*Итого по 1 Мая*
Май	1,416	1,624	3,087	24	20	749	1,681	2,833	44	24	277	1,756	3,253	31	—	2,346	1,927	3,758	25	09	448	*) 1,493	5,011	41	33	Май
Итого по 1 Іюня	*4,011*	*9,469*	*3,877*	*35*	*22*	*5,137*	*11,002*	*7,759*	*99*	*23*	*3,346*	*12,928*	*10,223*	*99*	*39*	*11,662*	*9,851*	*4,842*	*35*	—	*2,536*	*) *13,116*	*5,317*	*45*	*32*	*Итого по 1 Іюня*
Іюнь	6,680	2,533	5,217	49	26	3,155	2,217	3,444	41	31	2,859	1,776	3,488	30	11	4,080	2,363	6,480	35	26	1,841	2,287	7,234	52	19	Іюнь
Итого по 1 Іюля	*10,691*	*12,002*	*9,094*	*85*	*08*	*8,292*	*13,219*	*11,203*	*141*	*14*	*6,205*	*14,704*	*13,711*	*130*	*10*	*15,742*	*12,214*	*11,322*	*70*	*26*	*4,377*	*) *15,403*	*12,551*	*98*	*11*	*Итого по 1 Іюля*
Іюль	8,416	2,886	6,638	58	31	6,797	2,397	2,921	38	29	4,385	3,009	4,004	29	—	3,924	2,846	4,547	29	32	2,846	3,481	7,659	50	*16*	Іюль
Итого по 1 Августа	*19,107*	*14,888*	*15,732*	*143*	*39*	*15,089*	*15,616*	*14,124*	*180*	*03*	*10,590*	*17,713*	*17,715*	*159*	*10*	*19,666*	*15,060*	*15,869*	*100*	*18*	*7,223*	*) *18,884*	*20,210*	*148*	*27*	*Итого по 1 Августа*
Августъ	5,405	3,606	6,328	38	34	4,974	2,099	3,570	31	38	2,033	4,010	4,310	27	20	4,282	3,655	5,565	26	20	—	—	—	—	—	Августъ
Итого по 1 Сентября	*24,512*	*18,494*	*22,060*	*182*	*33*	*20,063*	*17,715*	*17,694*	*212*	*01*	*12,623*	*21,723*	*22,025*	*186*	*30*	*23,948*	*18,715*	*21,434*	*126*	*38*	—	—	—	—	—	*Итого по 1 Сентября*
Сентябрь	5,097	2,112	4,009	29	05	2,434	2,298	2,504	23	38	2,751	2,312	2,353	15	21	1,004	2,829	1,684	19	08	—	—	—	—	—	Сентябрь
ВСЕГО	**29,609**	**20,606**	**26,069**	**211**	**38**	**22,497**	**20,013**	**20,198**	**235**	**39**	**15,374**	**24,035**	**24,378**	**202**	**11**	**24,952**	**21,544**	**23,118**	**146**	**06**	—	—	—	—	—	ВСЕГО

*) Въ томъ числѣ 792 куб. саж., добытыхъ б. Бодайбинской К°.

За Бухгалтера **А. М. Гертнеръ.**

Приложеніе № 13.

Сравнительная таблица

о среднемъ содержаніи золота въ 100 пудахъ промытыхъ песковъ за 1898—1903 г.г.

Въ пескахъ, промытыхъ съ начала операціи до:	ОПЕРАЦІИ.									
	1898—1899 г.		1899—1900 г.		1900—1901 г.		1901—1902 г.		1902—1903 г	
	Золотн.	Доли.	Золотн.	Доли.	Золотн.	Доли.	Золотн.	Доли.	Золотн.	Доли.
1 Ноября	9	75	2	22	3	14	2	80	6	—
1 Декабря	6	78	2	72	3	06	2	45	4	48
1 Января	6	91	3	01	3	04	2	47	4	14
1 Февраля	7	45	3	12	3	07	2	67	4	31
1 Марта	9	72	3	23	3	03	2	84	4	71
1 Апрѣля	9	40	3	38	3	08	2	86	4	55
1 Мая	4	46	3	55	3	16	2	85	4	15
1 Іюня	2	90	4	10	3	12	2	31	2	73
1 Іюля	3	—	4	03	3	03	2	—	2	49
1 Августа	2	89	4	08	2	85	2	02	2	34
1 Сентября	2	61	3	80	2	68	1	86	—	—
1 Октября	2	58	3	71	2	63	2	02	—	—

За Бухгалтера **А. М. Гертнеръ.**

67.

Приложеніе № 14.

СРАВНИТЕЛЬНАЯ ВѢДОМОСТЬ

о задолженности поденщинъ рабочихъ и конныхъ, по мѣсяцамъ

за операціи 1898—1903 г.

ПО МѢСЯЦАМЪ.	Операція 1898 — 1899 г.							Операція 1899 — 1900 г.							Операція			
	Рабочихъ.				Конныхъ.			Рабочихъ.				Конныхъ.			Рабочихъ.			
	Дѣйствующихъ.	Льготныхъ и арестован.	Больныхъ.	ВСЕГО.	Дѣйствующихъ.	Льготныхъ и больныхъ.	ВСЕГО.	Дѣйствующихъ.	Льготныхъ и арестован.	Больныхъ.	ВСЕГО.	Дѣйствующихъ.	Льготныхъ и больныхъ.	ВСЕГО.	Дѣйствующихъ.	Льготныхъ и арестован.	Больныхъ.	ВСЕГО.
Октябрь	73.898	30.035	1.392	105.325	16.749	4.957	21.706	86.141	12.748	2.089	100.978	19.214	3.062	22.276	84.601	14.833	1.726	101.160
Всего на 1-е Ноября	*73.898*	*30.035*	*1.392*	*105.325*	*16.749*	*4.957*	*21.706*	*86.141*	*12.748*	*2.089*	*100.978*	*19.214*	*3.062*	*22.276*	*84.601*	*14.833*	*1.726*	*101.160*
Ноябрь	70.531	25.778	1.385	97.694	15.084	1.982	17.066	76.664	10.568	1.752	88.984	15.590	2.891	18.481	81.481	10.277	1.832	93.590
Всего на 1-е Декабря	*144.429*	*55.813*	*2.777*	*203.019*	*31.833*	*6.939*	*38.772*	*162.805*	*23.316*	*3.841*	*189.962*	*34.804*	*5.953*	*40.757*	*166.082*	*25.110*	*3.558*	*194.750*
Декабрь	69.793	27.499	1.896	99.188	14.948	2.132	17.080	75.576	12.926	1.950	90.452	14.073	2.896	16.969	76.290	16.895	1.549	94.734
Всего на 1-е Января	*214.222*	*83.312*	*4.673*	*302.207*	*46.781*	*9.071*	*55.852*	*238.381*	*36.242*	*5.791*	*280.414*	*48.877*	*8.849*	*57.726*	*242.372*	*42.005*	*5.107*	*289.484*
Январь	72.963	12.161	4.072	89.196	15.515	1.862	17.377	74.156	14.920	1.566	90.642	13.141	2.584	15.725	69.856	22.229	2.006	94.091
Всего на 1-е Февраля	*287.185*	*95.473*	*8.745*	*391.403*	*62.296*	*10.933*	*73.229*	*312.537*	*51.162*	*7.357*	*371.056*	*62.018*	*11.433*	*73.451*	*312.228*	*64.234*	*7.113*	*383.576*
Февраль	69.780	10.674	1.591	82.045	14.120	1.573	15.693	73.945	11.378	1.635	86.958	12.823	1.860	14.683	70.603	12.577	1.924	85.104
Всего на 1-е Марта	*356.965*	*106.147*	*10.336*	*473.448*	*76.416*	*12.506*	*88.922*	*386.482*	*62.540*	*8.992*	*458.014*	*74.841*	*13.293*	*88.134*	*382.831*	*76.811*	*9.037*	*468.679*
Мартъ	85.269	7.592	912	93.773	15.845	1.477	17.322	85.045	11.471	1.650	98.166	14.148	1.812	15.960	78.209	12.923	1.914	93.046
Всего на 1-е Апрѣля	*442.234*	*113.739*	*11.248*	*567.221*	*92.261*	*13.983*	*106.244*	*471.527*	*74.011*	*10.642*	*556.180*	*88.989*	*15.105*	*104.094*	*461.040*	*89.734*	*10.951*	*561.725*
Апрѣль	82.868	14.807	1.839	99.514	15.807	2.968	18.775	82.152	13.923	1.628	97.703	15.206	2.970	18.176	71.940	14.577	1.926	88.443
Всего на 1-е Мая	*525.102*	*128.546*	*13.087*	*666.735*	*108.068*	*16.951*	*125.019*	*553.679*	*87.934*	*12.270*	*653.883*	*104.195*	*18.075*	*122.270*	*532.980*	*104.311*	*12.877*	*650.168*
Май	93.946	9.372	2.426	105.744	20.878	2.520	23.398	88.168	10.021	1.409	99.598	17.681	3.010	20.691	78.543	10.805	2.047	91.395
Всего на 1-е Іюня	*619.048*	*137.918*	*15.513*	*772.479*	*128.946*	*19.471*	*148.417*	*641.847*	*97.955*	*13.679*	*753.481*	*121.876*	*21.085*	*142.961*	*611.523*	*115.116*	*14.924*	*741.563*
Іюнь	103.025	10.409	2.879	116.313	22.785	2.292	25.077	96.846	11.365	1.402	109.613	18.681	3.554	22.235	93.283	11.678	2.071	107.032
Всего на 1-е Іюля	*722.073*	*148.327*	*18.392*	*888.792*	*151.731*	*21.763*	*173.494*	*738.693*	*109.320*	*15.081*	*863.094*	*140.557*	*24.639*	*165.196*	*704.806*	*126.794*	*16.995*	*848.595*
Іюль	110.739	10.417	4.585	125.741	25.566	2.295	27.861	99.150	13.907	2.122	115.179	22.235	3.086	25.321	97.947	11.708	3.538	113.193
Всего на 1-е Августа	*832.812*	*158.744*	*22.977*	*1.014.533*	*177.297*	*24.058*	*201.355*	*837.843*	*123.227*	*17.203*	*978.273*	*162.792*	*27.725*	*190.517*	*802.753*	*138.502*	*20.533*	*961.788*
Августъ	101.851	10.377	3.582	115.810	24.986	2.990	27.976	95.202	12.740	2.193	110.135	21.377	3.259	24.636	92.475	12.058	3.248	107.781
Всего на 1-е Сентября	*934.663*	*169.121*	*26.559*	*1.130.343*	*202.283*	*27.048*	*229.331*	*933.045*	*135.967*	*19.396*	*1.088.408*	*184.169*	*30.984*	*215.153*	*895.228*	*150.560*	*23.781*	*1.069.569*
Сентябрь	90.236	7.249	2.222	99.707	22.956	2.848	25.804	84.797	7.778	1.617	94.192	19.761	2.701	22.462	79.047	7.766	2.128	88.941
Всего на 1-е Октября	*1.024.899*	*176.370*	*28.781*	*1.230.050*	*225.239*	*29.896*	*255.135*	*1.017.842*	*143.745*	*21.013*	*1.182.600*	*203.930*	*33.685*	*237.615*	*974.275*	*158.326*	*25.909*	*1.158.510*

За

70

1900 — 1901 г.			Операція 1901 — 1902 г.							Операція 1902 — 1903 г.							ПО МѢСЯЦАМЪ.
Конныхъ.			Рабочихъ.				Конныхъ.			Рабочихъ.				Конныхъ.			
Дѣйствующихъ.	Льготныхъ и больныхъ.	ВСЕГО.	Дѣйствующихъ.	Льготныхъ и арестован.	Больныхъ.	ВСЕГО	Дѣйствующихъ.	Льготныхъ и больныхъ.	ВСЕГО.	Дѣйствующихъ.	Льготныхъ и арестован.	Больныхъ.	ВСЕГО.	Дѣйствующихъ.	Льготныхъ и больныхъ.	ВСЕГО.	
18.020	3.363	21.383	76.209	14.942	2.416	93.567	16.764	3.835	20.599	58.639	10.337	2.137	71.113	12.622	8.191	20.813	Октябрь.
18.020	*3.363*	*21.383*	*76.209*	*14.942*	*2.416*	*93.567*	*16.764*	*3.835*	*20.599*	*58.639*	*10.337*	*2.137*	*71.113*	*12.622*	*8.191*	*20.813*	*Всего на 1-е Ноября.*
17.301	2.082	19.383	72.848	13.808	2.645	89.301	15.633	3.655	19.288	57.025	8.965	2.070	68.060	11.477	2.700	14.177	Ноябрь.
35.321	*5.445*	*40.766*	*149.057*	*28.750*	*5.061*	*182.868*	*32.397*	*7.490*	*39.887*	*115.664*	*19.302*	*4.207*	*139.173*	*24.099*	*10.891*	*34.990*	*Всего на 1-е Декабря.*
14.479	2.922	17.401	70.703	17.939	2.861	91.503	15.612	3.575	19.187	54.066	12.731	2.474	69.271	10.667	2.212	12.879	Декабрь.
49.800	*8.367*	*58.167*	*219.760*	*46.689*	*7.922*	*274.371*	*48.009*	*11.065*	*59.074*	*169.730*	*32.033*	*6.681*	*208.444*	*34.766*	*13.103*	*47.869*	*Всего на 1-е Января.*
13.340	2.806	16.146	74.421	12.492	1.719	88.632	15.999	2.912	18.911	56.233	9.213	2.579	68.025	10.821	2.034	12.855	Январь.
63.140	*11.173*	*74.313*	*294.181*	*59.181*	*9.641*	*363.003*	*64.008*	*13.977*	*77.985*	*225.963*	*41.246*	*9.260*	*276.469*	*45.587*	*15.137*	*60.724*	*Всего на 1-е Февраля.*
12.739	1.452	14.191	59.615	13.335	2.247	75.197	11.933	2.713	14.646	49.190	9.569	2.205	60.964	9.766	1.933	11.699	Февраль.
75.879	*12.625*	*88.504*	*353.796*	*72.516*	*11.888*	*438.200*	*75.941*	*16.690*	*92.631*	*275.153*	*50.815*	*11.465*	*337.433*	*55.353*	*17.070*	*72.423*	*Всего на 1-е Марта.*
14.737	2.015	16.752	65.548	9.853	2.309	77.710	13.714	1.876	15.590	60.669	9.422	2.545	72.636	15.030	2.089	17.119	Мартъ.
90.616	*14.640*	*105.256*	*419.344*	*82.369*	*14.197*	*515.910*	*89.655*	*18.566*	*108.221*	*335.822*	*60.237*	*14.010*	*410.069*	*70.383*	*19.159*	*89.542*	*Всего на 1-е Апрѣля.*
13.871	3.570	17.441	60.897	10.966	2.523	74.386	12.005	4.122	16.127	56.317	12.745	2.769	71.831	13.325	3.184	16.509	Апрѣль.
104.487	*18.210*	*122.697*	*480.241*	*93.335*	*16.720*	*590.296*	*101.660*	*22.688*	*124.348*	*392.139*	*72.982*	*16.779*	*481.900*	*83.708*	*22.343*	*106.051*	*Всего на 1-е Мая.*
16.372	3.085	19.457	62.834	6.360	2.800	71.994	16.543	5.867	22.410	—	—	—	77.737	—	—	20.519	Май.
120.859	*21.295*	*142.154*	*543.075*	*99.695*	*19.520*	*662.290*	*118.203*	*28.555*	*146.758*	—	—	—	*559.637*	—	—	*126.570*	*Всего на 1-е Іюня.*
19.623	3.301	22.924	67.155	8.921	2.661	78.737	18.371	3.960	22.331	—	—	—	79.490	—	—	15.440	Іюнь.
140.482	*24.596*	*165.078*	*610.230*	*108.616*	*22.181*	*741.027*	*136.574*	*32.515*	*169.089*	—	—	—	*639.127*	—	—	*142.010*	*Всего на 1-е Іюля.*
24.192	2.458	26.650	69.318	7.602	2.892	79.812	19.543	4.286	23.829	—	—	—	100.757	—	—	28.126	Іюль.
164.674	*27.054*	*191.728*	*679.548*	*116.218*	*25.073*	*820.839*	*156.117*	*36.801*	*192.918*	—	—	—	*739.884*	—	—	*170.136*	*Всего на 1-е Августа.*
21.077	4.307	25.384	65.040	7.233	2.816	75.089	20.160	3.869	24.029	—	—	—	—	—	—	—	Августъ.
185.751	*31.361*	*217.112*	*744.588*	*123.451*	*27.889*	*895.928*	*176.277*	*40.670*	*216.947*	—	—	—	—	—	—	—	*Всего на 1-е Сентября.*
18.898	4.525	23.423	57.983	6.119	1.515	65.617	15.248	6.917	22.165	—	—	—	—	—	—	—	Сентябрь
204.649	*35.886*	*240.535*	*802.571*	*129.570*	*29.404*	*961.545*	*191.525*	*47.587*	*239.112*	—	—	—	—	—	—	—	*Всего на 1-е Октября.*

За Бухгалтера *А. М. Гертнеръ.*

Примѣчаніе. Свѣдѣнія за Май, Іюнь и Іюль 1903 года приведены изъ телеграфныхъ донесеній Промысловаго Управленія.

71

Приложеніе № 15.

Сравнительная вѣдомость о рабочихъ поденщинахъ, падающихъ на 1 куб. саж. выемки и добытыхъ песковъ и на 1 ф. золота

за операціи 1898—1903 г.г.

ПО МѢСЯЦАМЪ.	Операція 1898—1899 г. Поденщинъ, падающихъ на:			Операція 1899—1900 г. Поденщинъ, падающихъ на:		
	1 куб. саж. выемки.	1 куб. саж. добыт. песк.	1 фунтъ золота.	1 куб. саж. выемки.	1 куб. саж. добыт. песк.	1 фунтъ золота.
Октябрь	38,02	381,61	9.575	22,91	120,36	537
Всего на 1-е Ноября	*38,02*	*381,61*	*9.575*	*22,91*	*120,36*	*537*
Ноябрь	99,08	108,07	8.141	50,82	82,55	314
Всего на 1-е Декабря	*54,05*	*172,05*	*8.827*	*30,84*	*99,09*	*403*
Декабрь	87,31	87,31	4.313	87,39	91,46	362
Всего на 1-е Января	*61,78*	*130,49*	*6.570*	*38,98*	*96,49*	*389*
Январь	75,46	75,46	3,568	75,72	75,72	512
Всего на 1-е Февраля	*64,44*	*111,89*	*5.513*	*44,22*	*90,44*	*413*
Февраль	72,10	72,10	1.784	56,61	56,61	309
Всего на 1-е Марта	*65,65*	*102,12*	*4.047*	*46,14*	*81,22*	*388*
Мартъ	54,27	54,27	2.181	59,75	59,75	253
Всего на 1-е Апрѣля	*63,45*	*89,13*	*3.545*	*48,07*	*76,38*	*355*
Апрѣль	66,34	67,19	353	45,68	47,92	155
Всего на 1-е Мая	*63,86*	*84,99*	*1.508*	*47,70*	*70,15*	*297*
Май	34,78	65,11	107,90	40,99	59,25	55,83
Всего на 1-е Іюня	*57,31*	*81,58*	*543*	*46,69*	*68,49*	*189*
Іюнь	12,62	45,92	58,57	20,40	49,44	65,60
Всего на 1-е Іюля	*39,17*	*74,05*	*260,80*	*40,12*	*65,29*	*153*
Іюль	11,13	43,57	53,48	12,53	48,05	74,36
Всего на 1-е Августа	*29,84*	*68,14*	*176,16*	*31,86*	*62,65*	*136*
Августъ	12,85	32,12	74,52	15,57	52,47	86,18
Всего на 1-е Сентября	*26,28*	*61,12*	*155,42*	*28,81*	*61,44*	*128,33*
Сентябрь	13,83	47,21	85,59	19,91	40,99	98,32
Всего на 1-е Октября	*24,50*	*59,69*	*145,09*	*27,82*	*59,09*	*125,29*

ПО МѢСЯЦАМЪ.	Операція 1900—1901 г. Поденщинъ, падающихъ на:			Операція 1901—1902 г. Поденщинъ, падающихъ на:			Операція 1902—1903 г. Поденщинъ, падающихъ на:		
	1 куб. саж. выемки.	1 куб. саж. добыт. песк.	1 фунтъ золота.	1 куб. саж. выемки.	1 куб. саж. добыт. песк.	1 фунтъ золота.	1 куб. саж. выемки.	1 куб. саж. добыт. песк.	1 фунтъ золота.
Октябрь	37,38	68,68	293	22,25	108,17	604	24,53	71,40	11.852
Всего на 1-е Ноября	*37,38*	*68,68*	*293*	*22,25*	*108,17*	*604*	*24,53*	*71,40*	*11.852*
Ноябрь	51,82	64,72	257	24,35	95,82	1.333	48,72	55,65	22.687
Всего на 1-е Декабря	*43,16*	*66,72*	*275*	*23,23*	*101,76*	*823,73*	*32,40*	*62,72*	*15.464*
Декабрь	45,41	52,75	259	25,88	69,37	7.039	51,31	51,73	13.854
Всего на 1-е Января	*43,87*	*61,40*	*269*	*24,05*	*88,05*	*1.167,54*	*36,92*	*58,58*	*14.889*
Январь	58,73	74,03	291	49,21	74,11	1.407	40,52	40,52	11.337,5
Всего на 1-е Февраля	*46,78*	*64,08*	*274*	*27,48*	*84,18*	*1.218,13*	*37,74*	*52,79*	*13.823*
Февраль	50,99	59,39	228	56,80	71,89	1.044,40	36,18	36,18	6.774
Всего на 1-е Марта	*47,49*	*63,17*	*264*	*30,15*	*81,78*	*1.184,32*	*37,45*	*48,75*	*11.637*
Мартъ	36,43	42,08	213	55,59	55,59	5.181	24,74	24,74	4.842,4
Всего на 1-е Апрѣля	*45,22*	*58,33*	*254*	*32,38*	*76,36*	*1.340*	*34,33*	*41,60*	*9.319,75*
Апрѣль	48,65	57,36	161	56,87	63,69	12.398	40,70	40,70	625
Всего на 1-е Мая	*45,65*	*58,20*	*236*	*34,24*	*74,49*	*1.509,71*	*35,15*	*41,46*	*3.030,82*
Май	44,96	52,05	73,71	16,85	37,36	71,35	40,05	52,07	46,47
Всего на 1-е Іюня	*45,57*	*57,36*	*185*	*30,79*	*67,23*	*473*	*35,75*	*42.67*	*305,48*
Іюнь	23,09	60,27	88,38	12,22	33,32	55,22	19,26	34,76	37,87
Всего на 1-е Іюля	*40.59*	*57,71*	*163*	*26,51*	*60,67*	*262,22*	*32,31*	*41,49*	*162,59*
Іюль	15,31	37,62	97,58	11,79	28,04	66,96	15,92	28,94	49,98
Всего на 1-е Августа	*33,98*	*54,30*	*150,99*	*23,64*	*54,50*	*204,29*	*28,34* *)	*39,18* *)	*124,41*
Августъ	17,84	26,88	97,98	9,46	20,54	70,84	—	—	—
Всего на 1-е Сентября	*31,14*	*49,24*	*143,18*	*21,00*	*47,87*	*176,43*	—	—	—
Сентябрь	17,57	38,47	143,22	17,12	23,19	85,44	—	—	—
Всего на 1-е Октября	*29,40*	*48,20*	*143,19*	*20,68*	*44,63*	*164,48*	—	—	—

За Бухгалтера *А. М. Гертнеръ.*

*) Если не считать песковъ, перешедшихъ отъ б. Бодайбинской К°, то на 1 к. с. выемки падаетъ 29,22 поденщины, а на 1 к. с. песковъ 40,89 пуд.

76

Приложеніе № 16.

Сравнительная вѣдомость

о конныхъ поденщинахъ, падающихъ на 1 куб. саж. выемки и добычи и на 1 фунтъ золота

за 1898—1903 г.

Сравнительная вѣдомость за 5 лѣтъ о конныхъ поденщинахъ, падающихъ на 1 куб. саж. выемки и добычи и на 1 ф. золота.

По мѣсяцамъ.	Операція 1898—1899 г. Кон. поденщ., падающихъ на			Операція 1899—1900 г. Кон. поденщ., падающихъ на			Операція 1900—1901 г. Кон. поденщ., падающихъ на		Операція 1901—1902 г. Кон. поденщ., падающихъ на			Операція 1902—1903 г. Кон. поденщ., падающихъ на			По мѣсяцамъ.
	1 куб. саж. выемки.	1 куб. саж. добыт. песк.	1 фунтъ золота.	1 куб. саж. выемки.	1 куб. саж. добыт. песк.	1 фунтъ золота.	1 куб. саж. выемки.	1 куб. саж. добыт. песк.	1 куб. саж. выемки.	1 куб. саж. добыт. песк.	1 фунтъ золота.	1 куб. саж. выемки.	1 куб. саж. добыт. песк.	1 фунтъ золота.	
Октябрь	7,84	78,64	1.973	5,06	26,55	118,50	7,90	14,51	61,98	4,89	23,81	132,89	7,18	20,89	3,469	Октябрь.
Всего по 1 Ноября	7,84	78,64	1.973	5,06	26,55	118,50	7,90	14,51	61,98	4,89	23,81	132,89	7,18	20,89	3,469	*Всего по 1 Ноября.*
Ноябрь	17,31	18,88	1.422	10,55	17,14	65,30	10,73	13,40	53,25	5,26	20,69	287,88	10,15	11,59	4,726	Ноябрь.
Всего по 1 Декабря.	10,32	32,86	1.686	6,61	21,26	86,53	9,03	13,96	57,50	5,06	22,20	179,67	8,14	15,77	3,888	*Всего по 1 Декабря.*
Декабрь	15,04	15,04	743	16,39	17,16	67,88	8,34	9,69	47,55	5,42	14,54	1,476	9,54	9,61	2,576	Декабрь
Всего по 1 Января	11,41	24,12	1.214	8,02	19,86	80,06	8,81	12,34	54,11	5,18	18,95	251	8,48	13,46	3,419	*Всего по 1 Января.*
Январь	14,70	14,70	695	13,13	13,13	88,84	10,08	12,70	49,99	10,50	15,81	300	7,65	7,65	2,142	Январь.
Всего по 1 Февраля	12,05	20,93	1.031	8,75	17,90	81,80	9,06	12,41	53,16	5,90	18,08	262	8,29	11,59	3,036	*Всего по 1 Февраля.*
Февраль	13,79	13,79	341	9,56	9,56	52,25	8,50	9,90	37,94	11,06	14,01	203	6,94	6,94	1,300	Февраль.
Всего по 1 Марта	12,33	19,18	760	8,87	15,63	74,75	8,96	11,93	49,95	6,37	17,29	250	8,04	10,46	2,498	*Всего по 1 Марта.*
Мартъ	10,02	10,02	403	9,71	9,71	41,13	6,56	7,58	38,33	11,15	11,15	1,039	5,83	5,83	1,141	Мартъ.
Всего по 1 Апрѣля	11,88	16,69	664	9,00	14,29	66,43	8,47	10,93	47,05	6,79	16,02	281	7,49	9,08	2,035	*Всего по 1 Апрѣля.*
Апрѣль	12,52	12,68	66,58	8,49	8,91	28,76	9,59	11,31	31,71	12,33	13,81	2,688	9,35	9,35	144	Апрѣль.
Всего по 1 Мая	11,98	15,94	283	8,92	13,11	55,60	8,61	10,98	44,47	7,22	15,69	318	7,74	9,12	667	*Всего по 1 Мая.*
Май	7,70	14,41	23,87	8,51	12,31	11,59	9,57	11,08	15,69	5,25	11,63	22,21	10,57	13,74	12,26	Май.
Всего по 1 Іюня	11,01	15,67	104,37	8,85	12,99	35,89	8,73	11,00	35,55	6,82	14,89	104,82	8,09	9,65	69,09	*Всего по 1 Іюня.*
Іюнь	2,72	9,90	12,63	4,14	10,03	13,31	4,95	12,91	18,93	3,46	9,45	15,66	3,74	6,75	7,35	Іюнь.
Всего по 1 Іюля	7,64	14,46	50,91	7,68	12,49	29,21	7,89	11,23	31,68	6,05	13,84	59,83	7,18	9,22	36,13	*Всего по 1 Іюля.*
Іюль	2,46	9,65	11,85	2,75	10,56	16,34	3,60	8,86	22,97	3,52	8,37	19,99	4,44	8,08	13,94	Іюль.
Всего по 1 Августа	5,92	13,52	34,96	6,20	12,20	26,45	6,77	10,82	30,10	5,55	12,81	48	*) 6,52	*) 9,01	28,61	*Всего по 1 Августа.*
Августъ	3,10	7,76	18	3,48	11,73	19,28	4,20	6,33	23,07	3,03	6,57	22,67	—	—	—	Августъ.
Всего по 1 Сентября	5,33	12,40	31,53	5,69	12,14	25,37	6,32	9,99	29,10	5,09	11,59	42,72	—	—	—	*Всего по 1 Сентября.*
Сентябрь	3,58	12,22	22,15	4,75	9,77	23,44	4,62	10,13	37,72	5,78	7,83	28,86	—	—	—	Сентябрь.
ВСЕГО	5,08	12,38	30,09	5,69	11,87	25,17	6,10	10,00	29,73	5,14	11,10	40,90	—	—	—	ВСЕГО.

За Бухгалтера **А. М. Гертнеръ.**

*) Если не считать песковъ, добытыхъ б. Бодайбинской К°, то по 1 Августа 1903 г. на 1 куб. саж. выемки падаетъ 6,72 поденщ., а на 1 куб. саж.. песковъ 9,40 поденщ.

Пояснительныя указанія къ діаграммамъ.

Къ діаграммѣ I.

Соотвѣтствующая каждому мѣсяцу ордината изображаетъ, сколько (въ кубическихъ саженяхъ) добыто песковъ, подземныхъ и открытыхъ вмѣстѣ взятыхъ, въ данномъ мѣсяцѣ.

Колебанія добычи, какъ видно, слѣдуютъ довольно постоянному закону.

Минимальная добыча вообще относится къ Октябрю, что объясняется сравнительно небольшимъ количествомъ свободныхъ забоевъ (см. объяснительную записку къ отчету стр. 3). Исключеніе замѣчается въ 1901 году. Объясняется это тѣмъ, что къ лѣту 1900 года подготовлено было обширное поле для добычи, которое осталось неиспользованнымъ вслѣдствіе крайняго недостатка рабочихъ въ томъ году, обусловленнаго мобилизаціей Сибирскаго военнаго округа.

Съ Октября до Марта эксплоатаціонное поле, а вмѣстѣ съ нимъ и добыча, постепенно возрастаетъ вслѣдствіе углубки новыхъ шахтъ и раціональной разработки и отработки старыхъ. По разнымъ техническимъ соображеніямъ послѣдніе зимніе мѣсяцы считаются наиболѣе удобными для отработки.

Достигши максимума въ Мартѣ (иногда въ Апрѣлѣ, какъ, напр., въ 1900 г. вслѣдствіе поздней весны), добыча сокращается, какъ видно, до относительнаго минимума, вслѣдствіе перехода отъ зимнихъ работъ къ лѣтнимъ.

Подземныя работы къ тому времени сильно затрудняются вслѣдствіе угаровъ, лѣтнія же работы только въ Іюнѣ могутъ принять болѣе или менѣе раціональное развитіе. Максимума своего онѣ достигаютъ въ Августѣ и сокращаются въ Сентябрѣ вслѣдствіе морозовъ.

Исключеніе опять таки представляетъ 1900 годъ, когда Августъ мѣсяцъ былъ особенно неблагопріятнымъ вслѣдствіе пертурбацій, вызванныхъ на пріискахъ противорѣчивыми распоряженіями мѣстной администраціи по поводу мобилизаціи.

На этой діаграммѣ ясно видно также, какъ неправильно шла добыча въ первые мѣсяцы отчетнаго (1901—1902) года.

Къ діаграммѣ II.

Ординаты изображаютъ въ кубическихъ саженяхъ, сколько къ концу каждаго мѣсяца, отмѣченнаго на абсциссахъ, добыто песковъ, открытыхъ и подземныхъ, съ начала каждой операцій.

Кривая, относящаяся къ текущей операціи (1902—1903 г.), ясно выдѣляясь отъ прочихъ, указываетъ на исключительную успѣшность добычи.

Къ діаграммѣ III.

Ординаты показываютъ въ пудахъ сколько, въ теченіе каждаго мѣсяца, помѣченнаго на абсциссахъ, получено золота, какъ отъ промывки, такъ и пробнаго, подъемнаго и старательскаго.

Полученіе золота, ничтожное въ теченіе зимнихъ мѣсяцевъ, начинаетъ развиваться въ Апрѣлѣ (начало промывки), максимума достигаетъ въ Маѣ или въ Іюнѣ, затѣмъ постепенно сокращается до конца Сентября.

Незначительность полученія золота зимою не требуетъ особаго объясненія. Однако зимою 1899—1900, 1900—1901 г., отчасти 1901—1902 г. производилась зимняя промывка, что ясно указываютъ кривыя, относящіяся къ соотвѣтствующимъ операціямъ.

Кривая же 1898—1899 года въ зимніе мѣсяцы нѣсколько приподнята вслѣдствіе сравнительно большаго количества поступившаго въ томъ году отъ добычи подъемнаго золота.

Промывка начинается обыкновенно въ концѣ Апрѣля, почему и замѣтенъ въ Апрѣлѣ легкій подъемъ всѣхъ кривыхъ за исключеніемъ 1901—1902 года (поздняя весна. Въ 1898 г. весна тоже была поздняя, Апрѣльскій же подъемъ кривой этого года объясняется первымъ опытомъ, произведеннымъ какъ разъ въ это время, зимней промывки).

Майскіе и Іюньскіе максимумы обусловливаются усиленной промывкой готовыхъ песковъ изъ отваловъ. Послѣ Іюня полученіе золота прогрессивно сокращается, сначала вслѣдствіе постепеннаго изсяканія отваловъ, а затѣмъ, въ Сентябрѣ, и вслѣдствіе морозовъ. Въ 1899 г. максимумъ соотвѣствуетъ Іюльской промывкѣ. Объясняется это тѣмъ, что въ 1899 г. была исключительно холодная весна и дождливое лѣто, вслѣдствіе чего пески въ отвалахъ медленно таяли, и промывка только къ Іюлю достигла своего полнаго развитія.

Къ діаграммѣ IV.

Ординаты изображаютъ въ пудахъ, сколько на послѣднее число каждаго мѣсяца, помѣченнаго на абсциссахъ, получено золота съ начала каждой операціи. Сравнительно быстрый подъемъ кривыхъ 1899—1900 и 1900—1901 годовъ въ теченіе зимнихъ мѣсяцевъ обусловленъ тогда практиковавшейся зимней промывкой (ср. діаграмму III).

Къ діаграммѣ V.

Ординаты изображаютъ въ кубическихъ саженяхъ, сколько въ каждомъ мѣсяцѣ вскрыто торфовъ во всемъ дѣлѣ. Вскрыша торфовъ производится обыкновенно въ сравнительно большомъ размѣрѣ въ Октябрѣ, такъ какъ земля къ тому времени еще не успѣваетъ глубоко промерзать. Вскрыша затѣмъ быстро сокращается въ теченіе Ноября и, въ первыхъ числахъ Декабря совсѣмъ прекращается до Апрѣля. Съ Апрѣля она опять прогрессивно возрастаетъ до Іюля, когда достигаетъ максимума затѣмъ постепенно уменьшается до конца операціи.

Сокращеніе вскрыши въ послѣдніе лѣтніе мѣсяцы объясняется тѣмъ, что въ это время года обыкновенно направляютъ всѣ усилія на добычу песковъ.

Таково общее правило, рельефно изображенное общимъ движеніемъ кривыхъ.

Исключеніе замѣтно:

1) въ операцію 1900—1901 г., когда вскрыша перешла черезъ необычайный минимумъ въ Августѣ вслѣдствіе временнаго прекращенія открытыхъ работъ Ивановскаго послѣ наводненія;

2) въ зимніе мѣсяцы того же 1900—1901 года, когда искусственно удалось держать небольшую вскрышу и послѣ Декабря въ виду предполагавшихся необыкновенно большихъ открытыхъ работъ на томъ же Ивановскомъ пр.;

3) въ зимніе мѣсяцы 1901—1902 года, когда лишняя команда задолживалась на вскрыши торфовъ (см. докладъ стр. 4 и объяснительную записку стр. 1);

4) въ Іюлѣ 1902 года - вслѣдствіе измѣненій, сдѣланныхъ И. Н. Бѣлозеровымъ въ общей распланировкѣ работъ.

Къ діаграммѣ VI.

Ординаты этой діаграммы изображаютъ общее количество всѣхъ задолженныхъ въ теченіе каждаго мѣсяца поденщинъ включая больныхъ, льготныхъ и арестованныхъ, такъ что форма кривыхъ соотвѣтствуетъ въ общемъ движенію средней наличности команды на пріискахъ въ теченіе каждаго мѣсяца.

Съ начала операціи до Февраля мѣсяца команда сокращается, какъ вслѣдствіе постепеннаго сокращенія открытыхъ работъ, такъ и трудности нанимать вновь народъ. Съ Февраля народъ начинаетъ наниматься вновь такъ какъ съ одной стороны къ тому времени находитъ доступъ въ тайгу небольшое количество народа, приходящаго съ зимними транспортами; съ другой—ищетъ наемки народъ расчитавшійся отъ мелкихъ промышленниковъ, у которыхъ зимніе заработки малы.

Съ Мая до Іюля народъ приходитъ въ большомъ количествѣ, причемъ прибыль его значительно перевѣшиваетъ убыль, происходящую отъ весенняго расчета.

Съ Іюля начиная рабочіе норовятъ расчитываться, чтобы затепло убраться изъ тайги.

Кривая 1901—1902 года имѣетъ совершенно неправильную форму, что объясняется тѣмъ, что, по пріѣздѣ своемъ на пріиски, И. Н. Бѣлозеровъ сочелъ нужнымъ, вслѣдствіе малой подготовленности работъ, сократить смѣту съ 253 пудовъ на 140.

Къ діаграммѣ VII.

Ординаты изображаютъ полное количество поденщинъ рабочихъ, задолженныхъ съ начала каждой операціи до конца каждаго мѣсяца, обозначеннаго на абсциссахъ, включая льготныхъ, больныхъ и арестованныхъ.

Діаграмма эта пріобрѣтаетъ особенный интересъ, если ее сопоставить съ діаграммой II, такъ какъ изъ этого сопоставленія видно, что въ текущую операцію менѣе, чѣмъ когда-либо за послѣдніе пять лѣтъ задолживается поденщинъ, тогда какъ больше, чѣмъ когда-либо за тотъ же періодъ добывается песковъ.

Къ діаграммѣ VIII.

Ординаты соотвѣтствуютъ полному количеству конныхъ поденщинъ, задолженныхъ въ мѣсяцахъ соотвѣтствующихъ абсциссамъ, включая больныхъ и льготныхъ. Въ колебаніяхъ задолженія конныхъ поденщинъ замѣчается законъ, тожественный тому, которому подчиняются колебанія въ наличности рабочей команды на пріискахъ (ср. діаграмму VI), что совершенно естественно.

Въ Мартѣ и Іюнѣ текущей операціи (1902—1903) замѣчаются уклоненія отъ общаго движенія кривыхъ. Причины этихъ уклоненій до сихъ поръ не выяснены.

Къ діаграммѣ IX.

Ординаты изображаютъ полное количество конныхъ поденщинъ, задолженныхъ съ начала каждой операціи до конца каждаго мѣсяца, помѣченнаго въ абсциссахъ. Діаграмма эта такъ-же, какъ и VII, свидѣтельствуетъ объ исключительной экономности работъ текущей операціи (1902—1903).

Къ діаграммѣ X.

Ординаты этой діаграммы изображаютъ частныя отъ дѣленія полнаго количества задолженныхъ въ данномъ мѣсяцѣ поденщинъ, включая больныхъ, арестованныхъ и льготныхъ, на полное количество добытыхъ въ томъ же мѣсяцѣ песковъ, какъ открытыхъ, такъ и подземныхъ. Количество поденщинъ, падающихъ на одну кубическую сажень добываемыхъ песковъ, постепенно уменьшается, хотя съ крупными колебаніями, съ начала операціи до конца ея.

Въ теченіе зимнихъ мѣсяцевъ прогрессивное пониженіе кривыхъ обусловливается постепеннымъ усиленіемъ къ Марту мѣсяцу подземной добычи. Въ теченіе лѣтнихъ мѣсяцевъ послѣ легкаго подъема, объясняющагося временнымъ сокращеніемъ добычи при переходѣ съ зимнихъ работъ на лѣтнія (см. діаграмму I), кривыя опускаются еще ниже, нежели къ концу зимы, вслѣдствіе напряженія всѣхъ условій въ послѣдніе мѣсяцы операціи къ возможному развитію добычи. Въ эти мѣсяцы всѣ постороннія работы сокращаются до возможнаго минимума.

Къ діаграммѣ XI.

Ординаты изображаютъ частныя отъ дѣленія всѣхъ поденщинъ, задолженныхъ съ начала каждой операціи до конца мѣсяца, указаннаго въ абсциссахъ, на полное количество песковъ (въ куб. саж.) добытыхъ за тотъ-же промежутокъ времени. Здѣсь еще рельефнѣе, чѣмъ на предъидущей діаграммѣ, видно, какъ производительность труда въ смыслѣ добычи песковъ постоянно возрастаетъ съ начала операціи до конца.

Кривая, относящаяся къ текущей операціи (1902—1903), опять-таки свидѣтельствуетъ о небывалой экономности работъ.

Къ діаграммамъ XII и XIII.

Ординаты діаграммы XII изображаютъ частныя отъ дѣленія всѣхъ конныхъ поденщинъ, включая больныхъ и льготныхъ, задолженныхъ въ соотвѣтственномъ мѣсяцѣ, на все количество

добытыхъ въ томъ же мѣсяцѣ песковъ, какъ открытыхъ, такъ и подземныхъ.

На діаграммѣ XIII на ординатахъ нанесены частныя отъ дѣленія полнаго количества конныхъ поденщинъ, задолженныхъ съ начала каждой операціи до конца мѣсяца, обозначеннаго на соотвѣтственной абсциссѣ, на полное количество добытыхъ за тотъ же промежутокъ времени песковъ, какъ открытыхъ, такъ и подземныхъ.

Общій законъ движенія кривыхъ тотъ же, что для діаграммъ X и XI.

На діаграммѣ XIII кривая 1902 — 1903 г. свидѣтельствуетъ о томъ, что и конная поденщина въ текущую операцію расходуется болѣе расчетливо, нежели въ предъидущіе годы.

ДИРЕКТОРЪ-РАСПОРЯДИТЕЛЬ:

85.

I.

Ежемѣсячная добыча песковъ въ операціи 1898-1899, 1899-1900, 1900-1901 1901-1902, и 1902-1903 г.г.

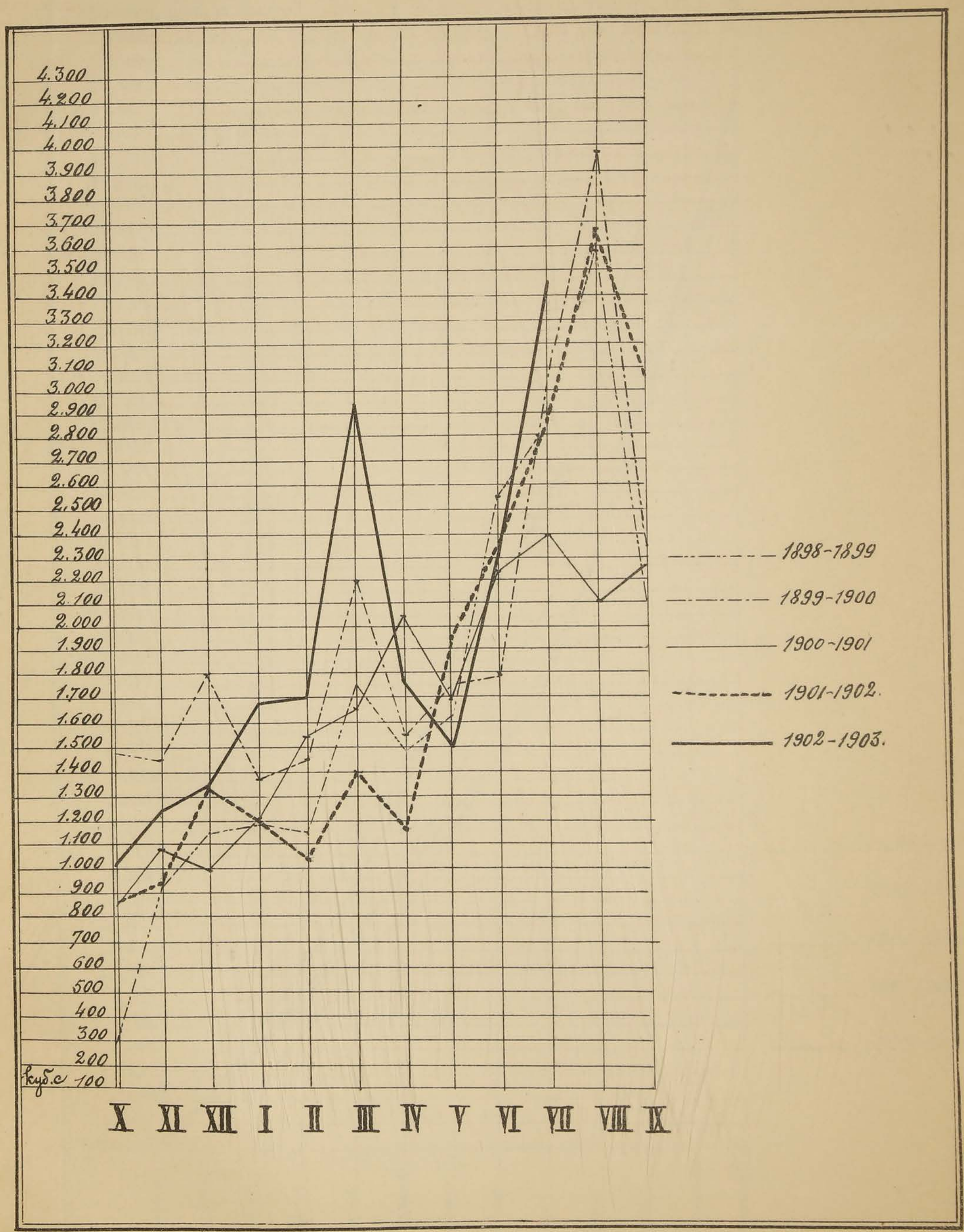

87

II. Годовое движение добычи песковъ съ начала операціи (1898-1899, 1899-1900, 1900-1901, 1901-1902, 1902-1903).

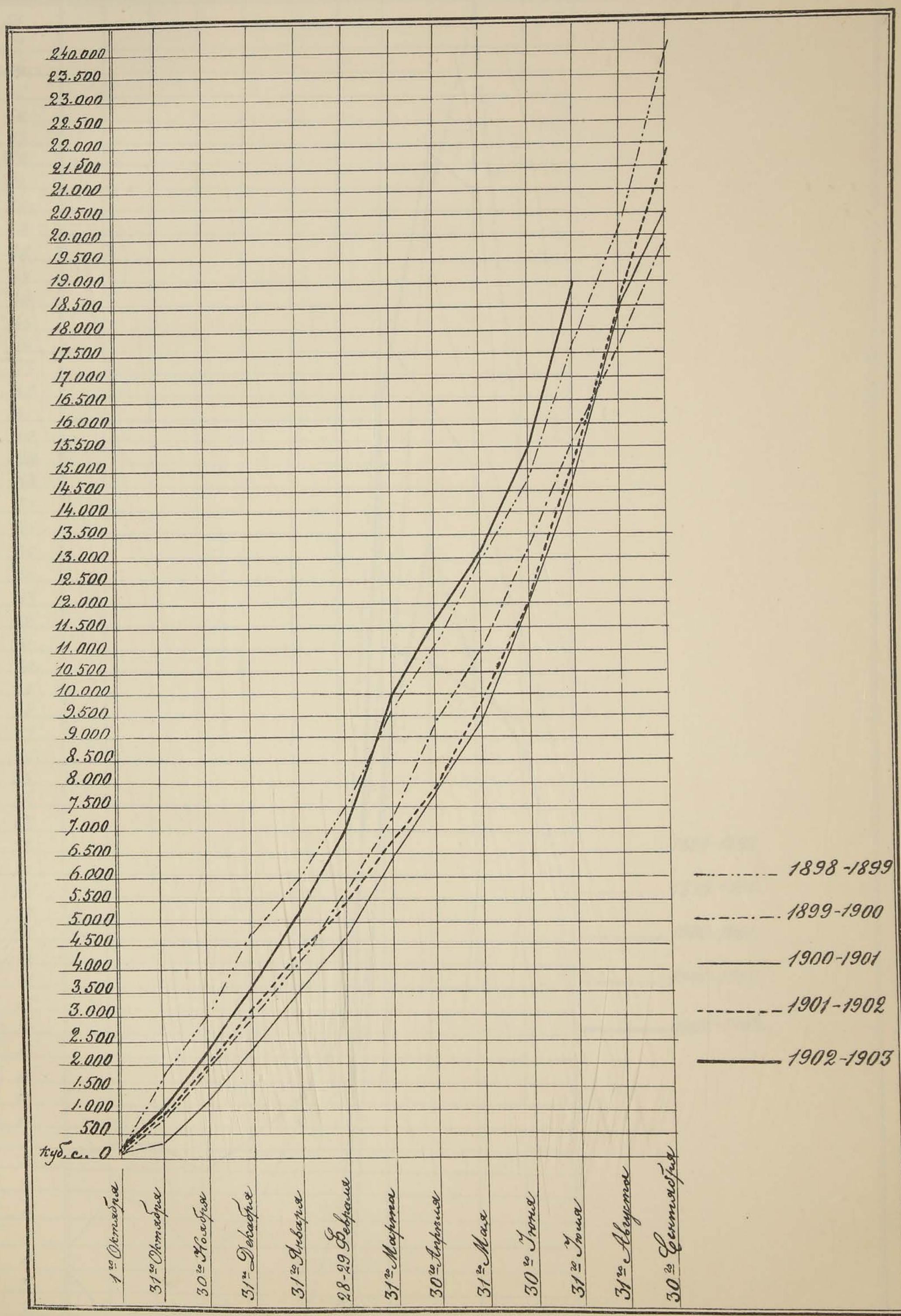

III. Ежемѣсячное полученіе золота въ операціи 1898-1899, 1899-1900, 1900-1901, 1901-1902, и 1902-1903 г.

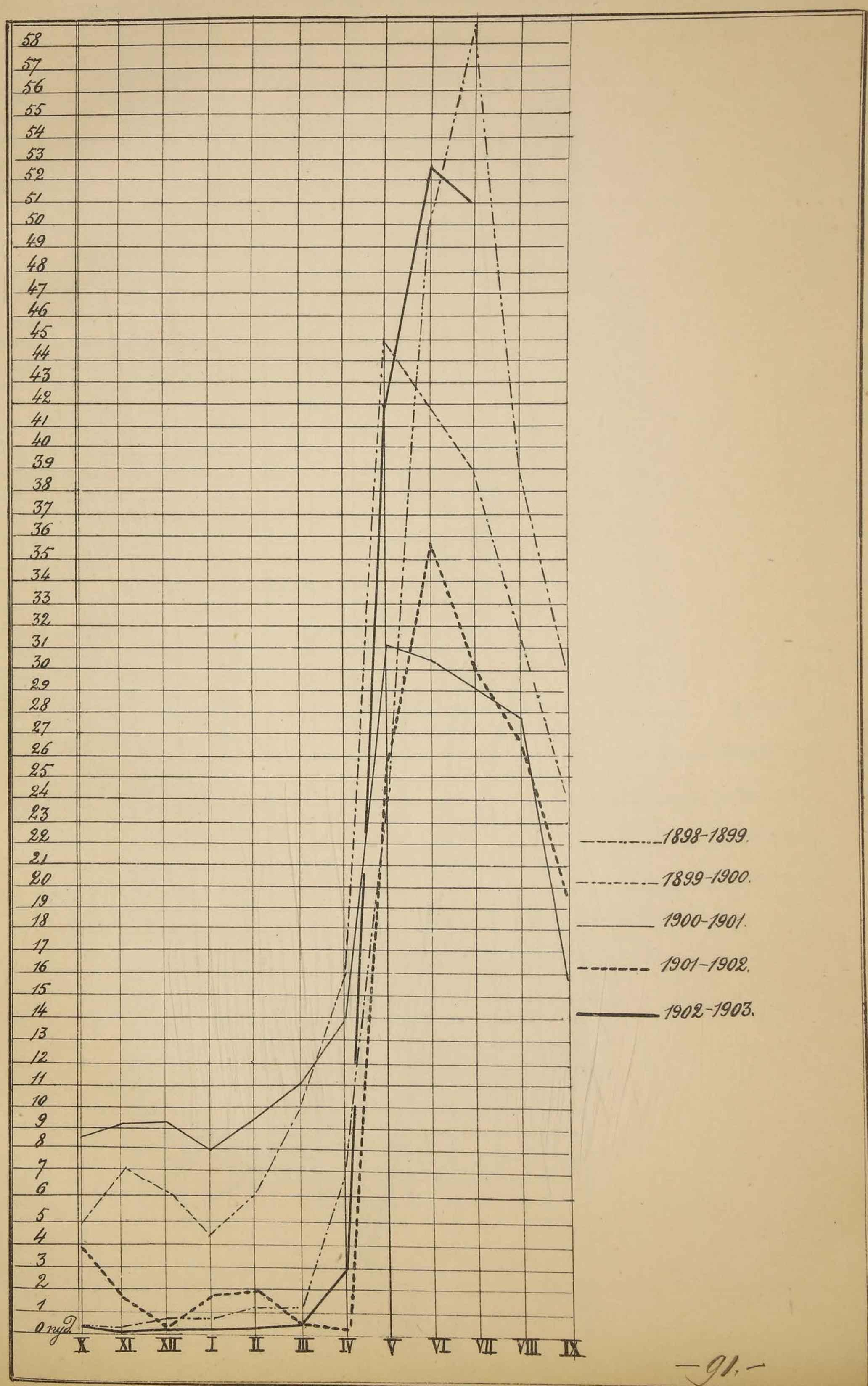

IV Годовое движеніе Полученія золота съ начала операціи къ концу каждаго мѣсяца; въ 1898-1899, 1899-1900, 1900-1901, 1901-1902, 1902-1903 г.г.

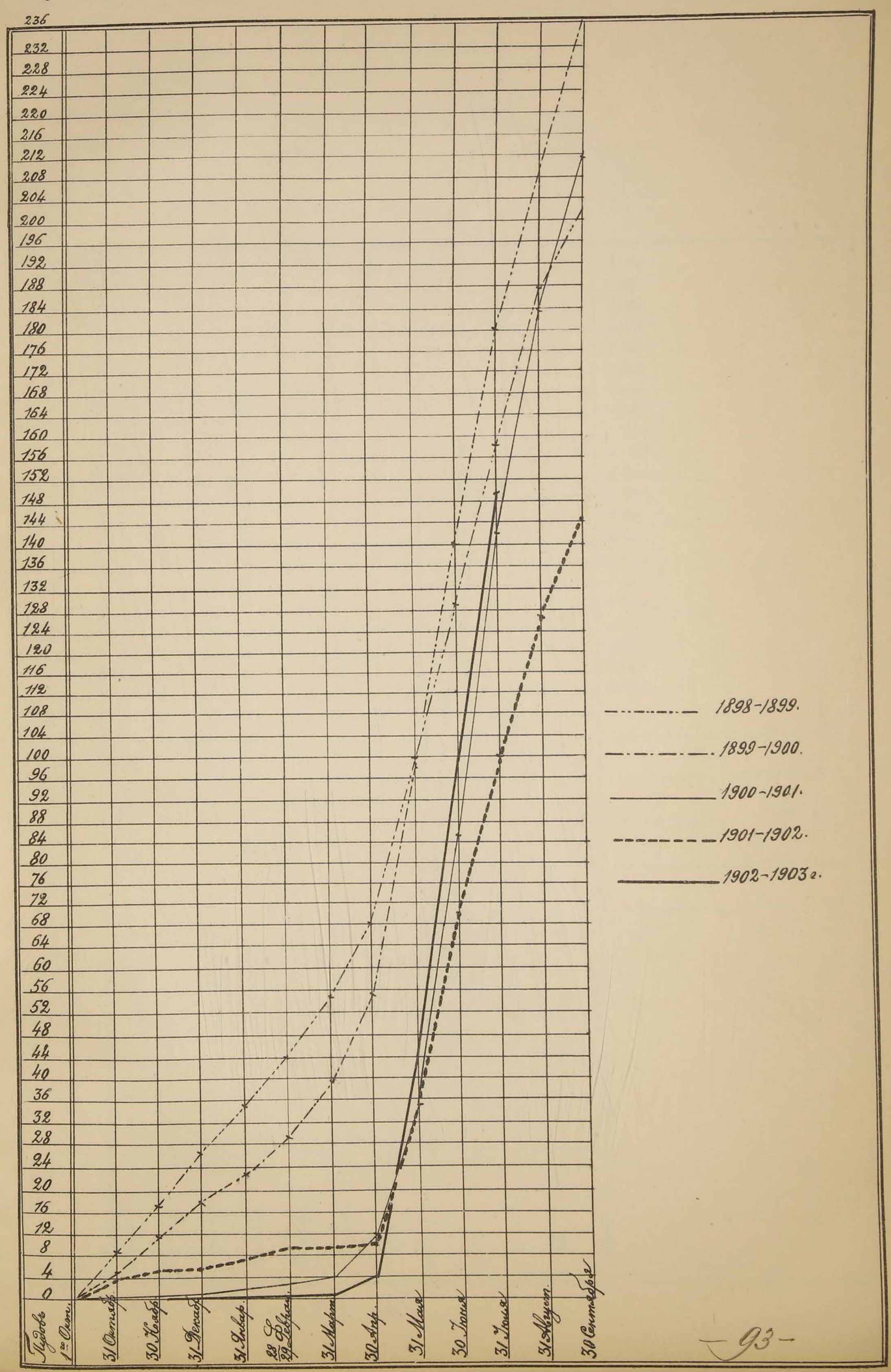

94.

V.

Ежемѣсячная вѣдомость торговъ въ операціи 1898-1899, 1899-1900, 1900-1901, 1901-1902 и 1902-1903 г.г.

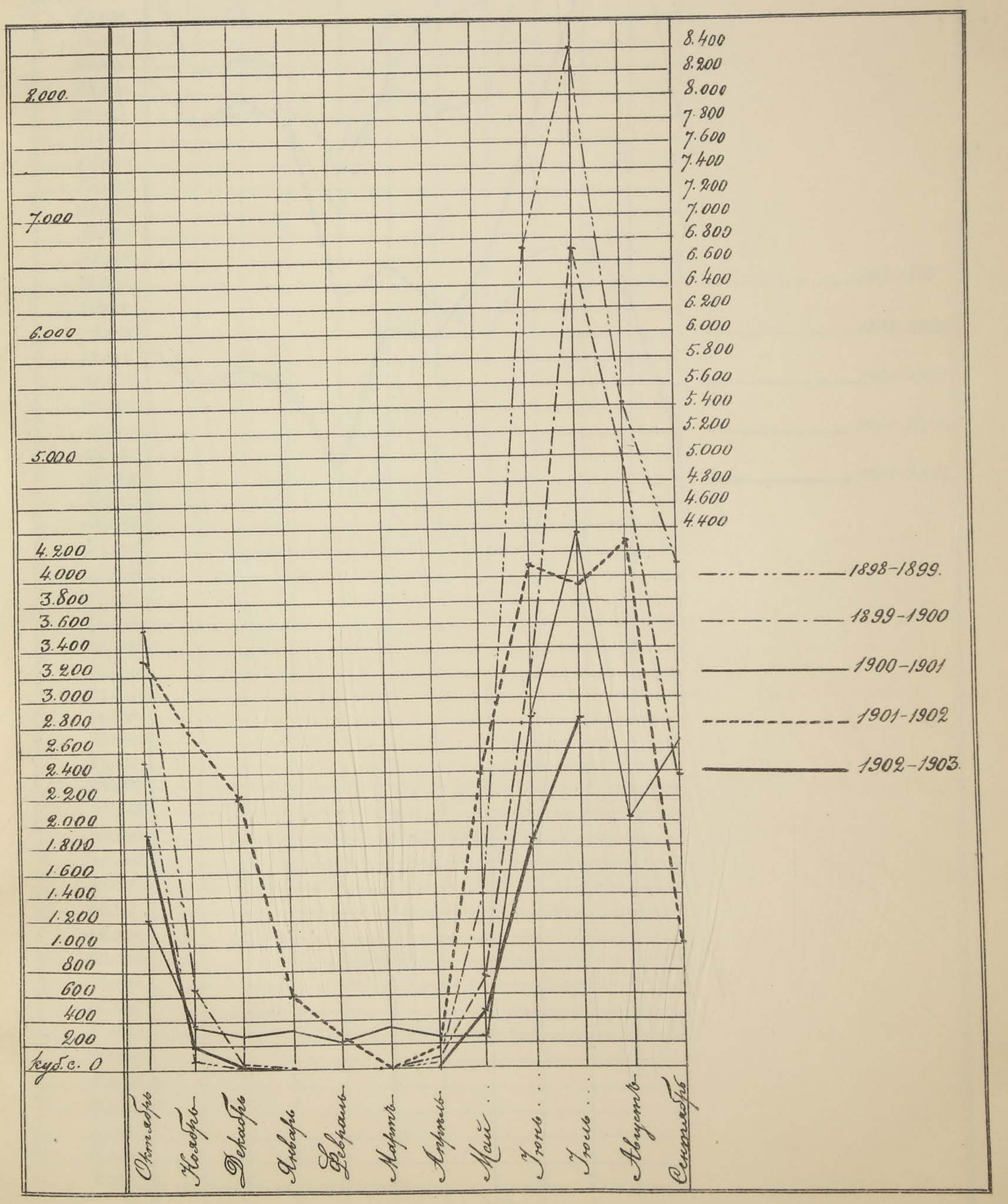

96.

VI.

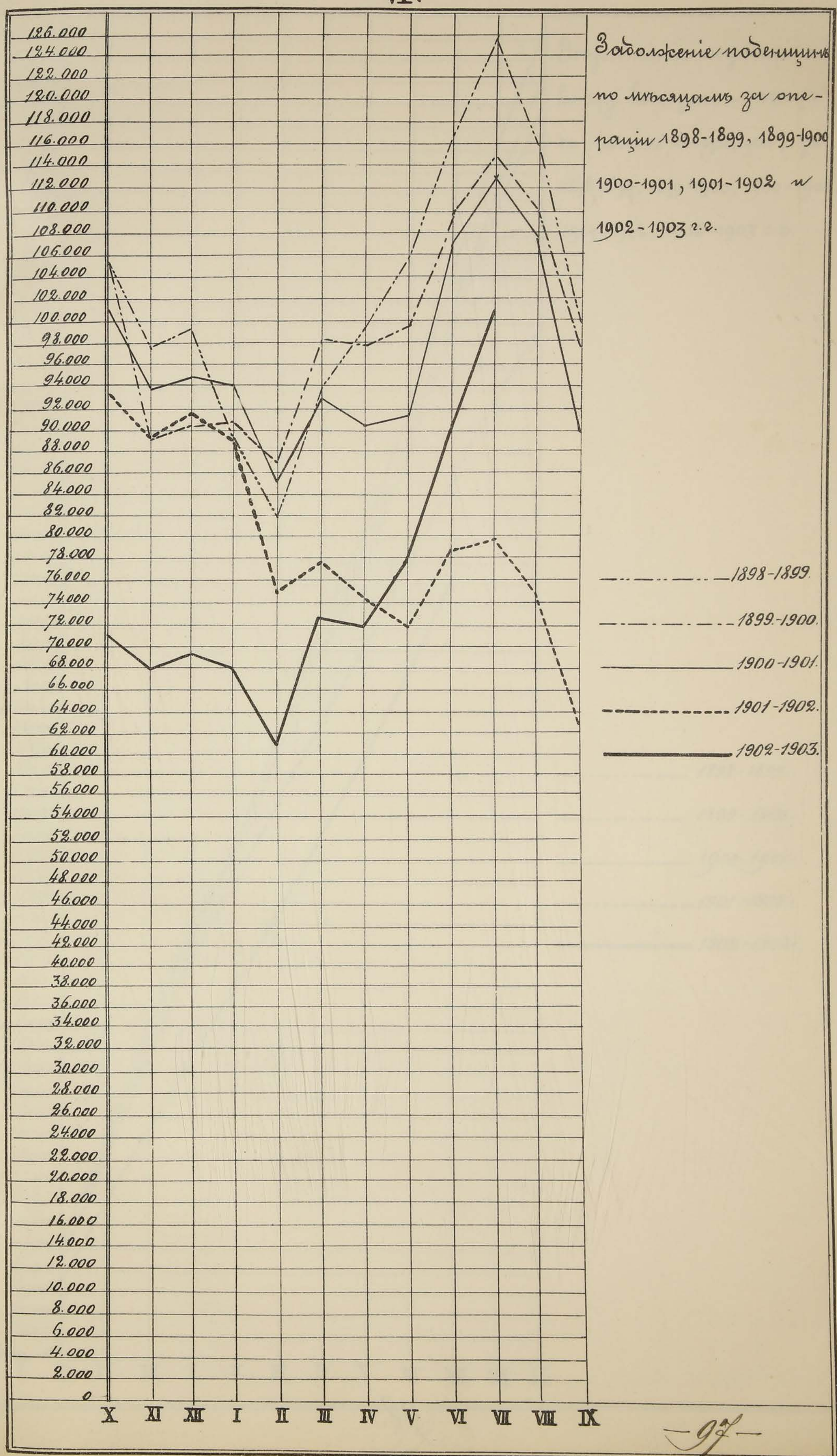
Заболѣваніе подвижныхъ по мѣсяцамъ за операціи 1898-1899, 1899-1900 1900-1901, 1901-1902 и 1902-1903 г.г.
126.000
124.000
122.000
120.000
118.000
116.000
114.000
112.000
110.000
108.000
106.000
104.000
102.000
100.000
98.000
96.000
94.000
92.000
90.000
88.000
86.000
84.000
82.000
80.000
78.000
76.000
74.000
72.000
70.000
68.000
66.000
64.000
62.000
60.000
58.000
56.000
54.000
52.000
50.000
48.000
46.000
44.000
42.000
40.000
38.000
36.000
34.000
32.000
30.000
28.000
26.000
24.000
22.000
20.000
18.000
16.000
14.000
12.000
10.000
8.000
6.000
4.000
2.000
0
X XI XII I II III IV V VI VII VIII IX
1898-1899.
1899-1900.
1900-1901.
1901-1902.
1902-1903.

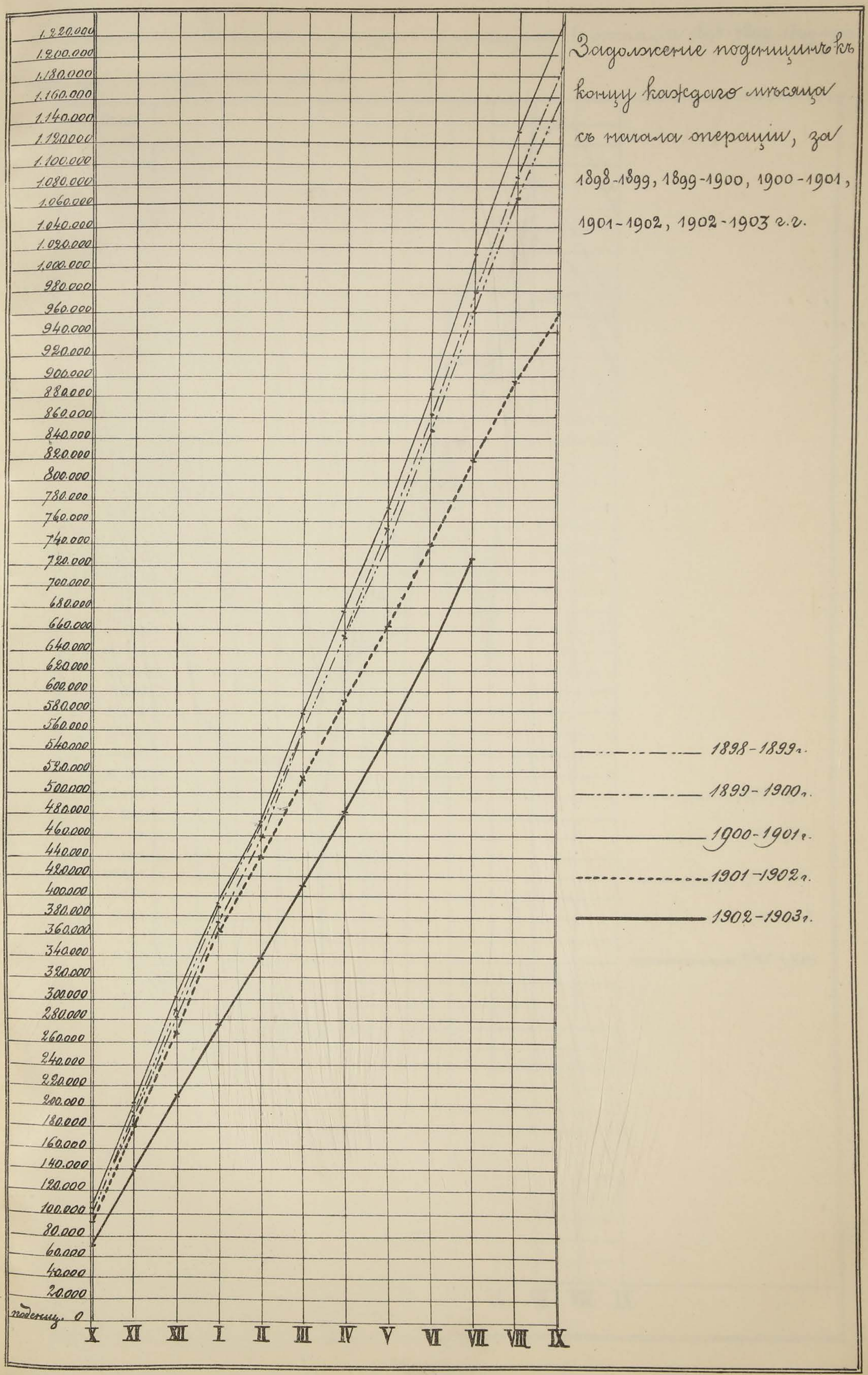
Задолженіе подписчикъ къ концу каждаго мѣсяца съ начала операціи, за 1898-1899, 1899-1900, 1900-1901, 1901-1902, 1902-1903 г.г.
1898-1899 г.
1899-1900 г.
1900-1901 г.
1901-1902 г.
1902-1903 г.
1.220.000
1.200.000
1.180.000
1.160.000
1.140.000
1.120.000
1.100.000
1.080.000
1.060.000
1.040.000
1.020.000
1.000.000
980.000
960.000
940.000
920.000
900.000
880.000
860.000
840.000
820.000
800.000
780.000
760.000
740.000
720.000
700.000
680.000
660.000
640.000
620.000
600.000
580.000
560.000
540.000
520.000
500.000
480.000
460.000
440.000
420.000
400.000
380.000
360.000
340.000
320.000
300.000
280.000
260.000
240.000
220.000
200.000
180.000
160.000
140.000
120.000
100.000
80.000
60.000
40.000
20.000
подписч. 0
X
XI
XII
I
II
III
IV
V
VI
VII
VIII
IX

VIII

Задолженіе конныхъ подемщикъ по мѣсяцамъ, въ операціи 1898-1899, 1899-1900, 1900-1901, 1901-1902, 1902-1903 г.г.

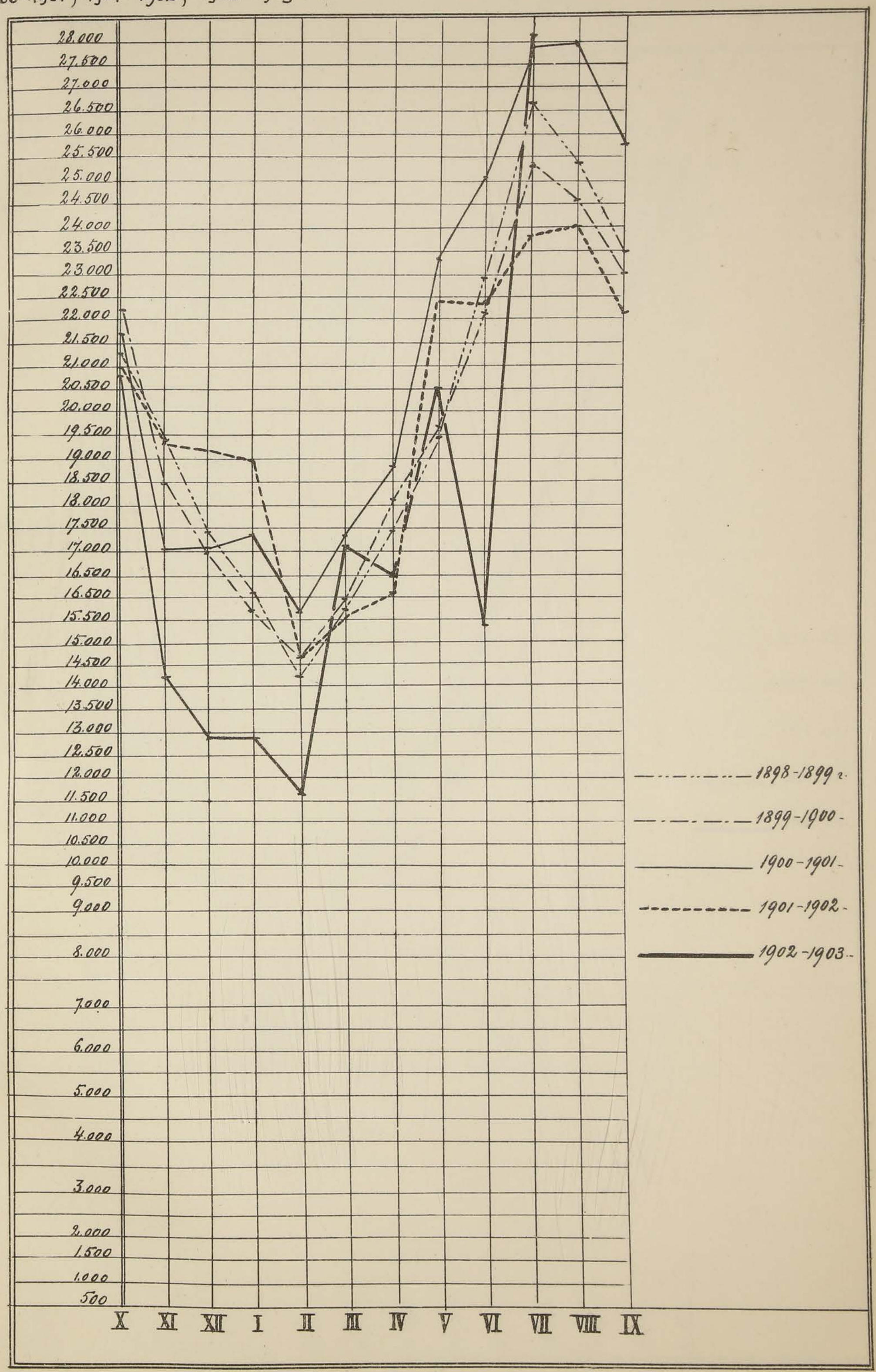

IX.

Заработанныя конныхъ подводъ къ концу каждаго мѣсяца съ начала операцій, въ 1898-1899, 1899-1900, 1900-1901, 1901-1902, 1902-1903 г.г.

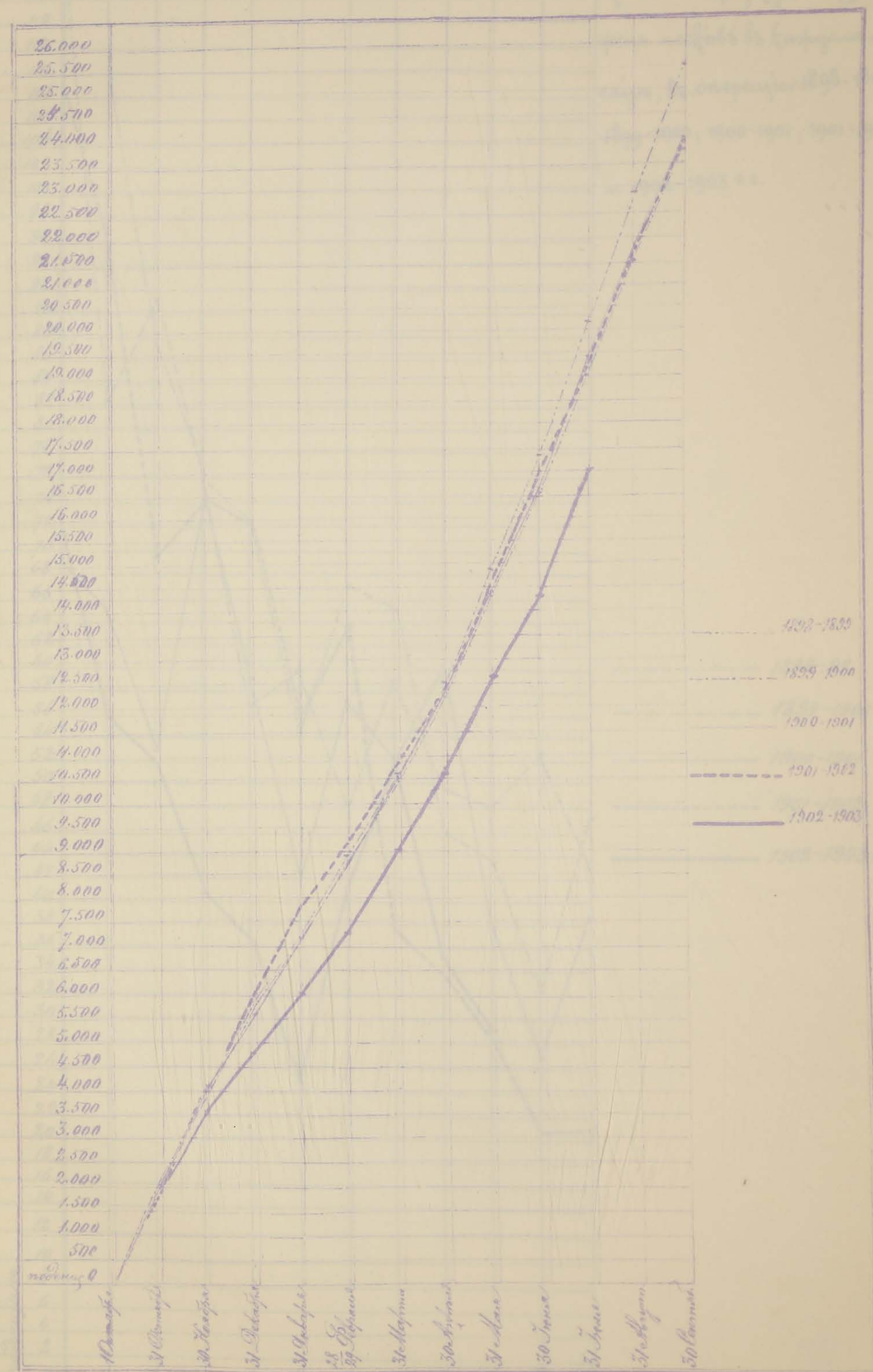

103.

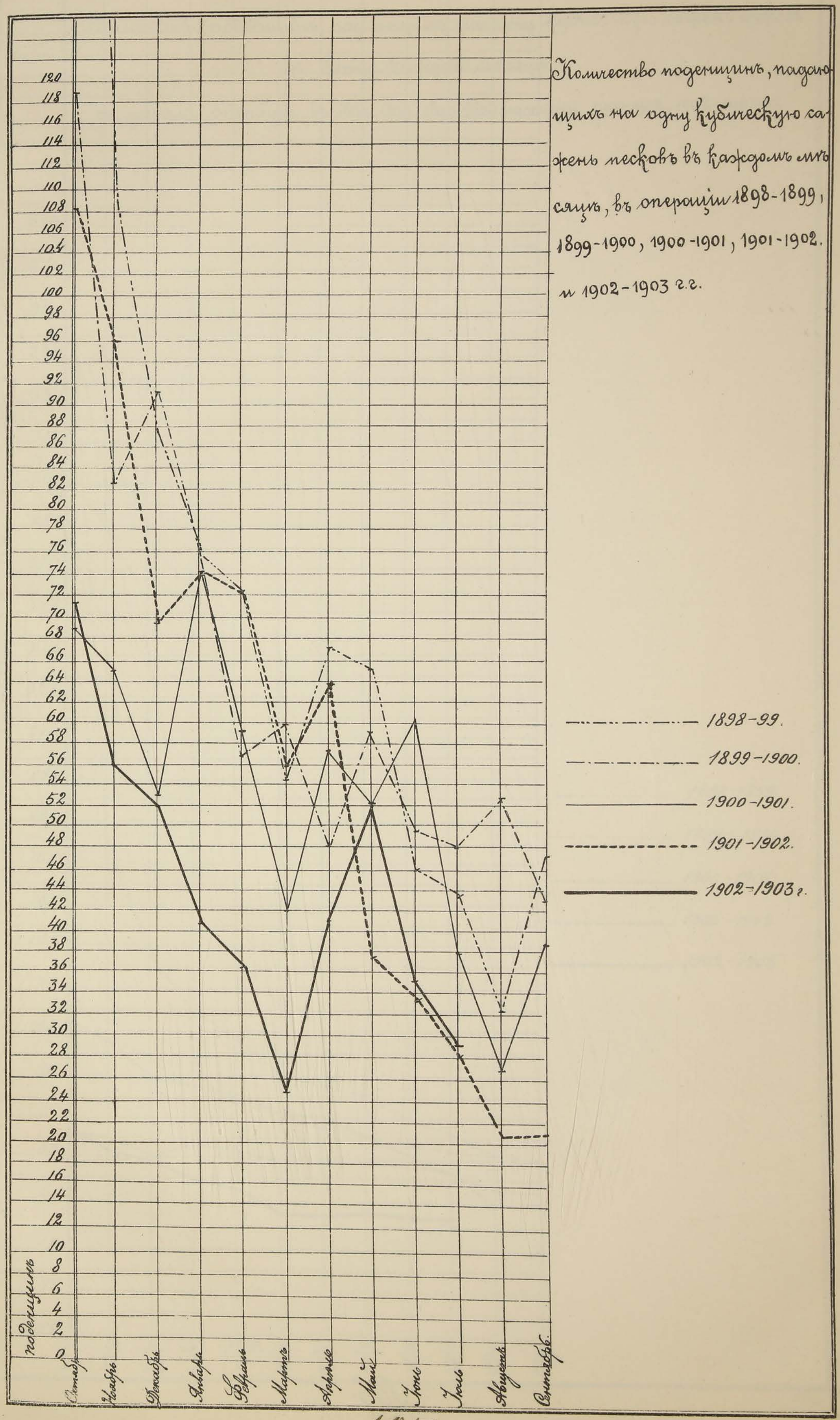
Количество поденщинъ, падающихъ на одну кубическую сажень песковъ въ каждомъ мѣсяцѣ, въ операціи 1898-1899, 1899-1900, 1900-1901, 1901-1902. и 1902-1903 г.г.
поденщинъ
120
118
116
114
112
110
108
106
104
102
100
98
96
94
92
90
88
86
84
82
80
78
76
74
72
70
68
66
64
62
60
58
56
54
52
50
48
46
44
42
40
38
36
34
32
30
28
26
24
22
20
18
16
14
12
10
8
6
4
2
0
Сентябрь
Октябрь
Декабрь
Январь
Февраль
Мартъ
Апрѣль
Май
Іюнь
Іюль
Августъ
Сентябрь.
1898-99.
1899-1900.
1900-1901.
1901-1902.
1902-1903 г.

Количество побѣгущихъ, падающихъ на одну кубическую сажень песковъ къ концу каждаго мѣсяца

съ начала операціи, въ 1898-1899, 1899-1900, 1900-1901, 1901-1902, 1902-1903 г.г.

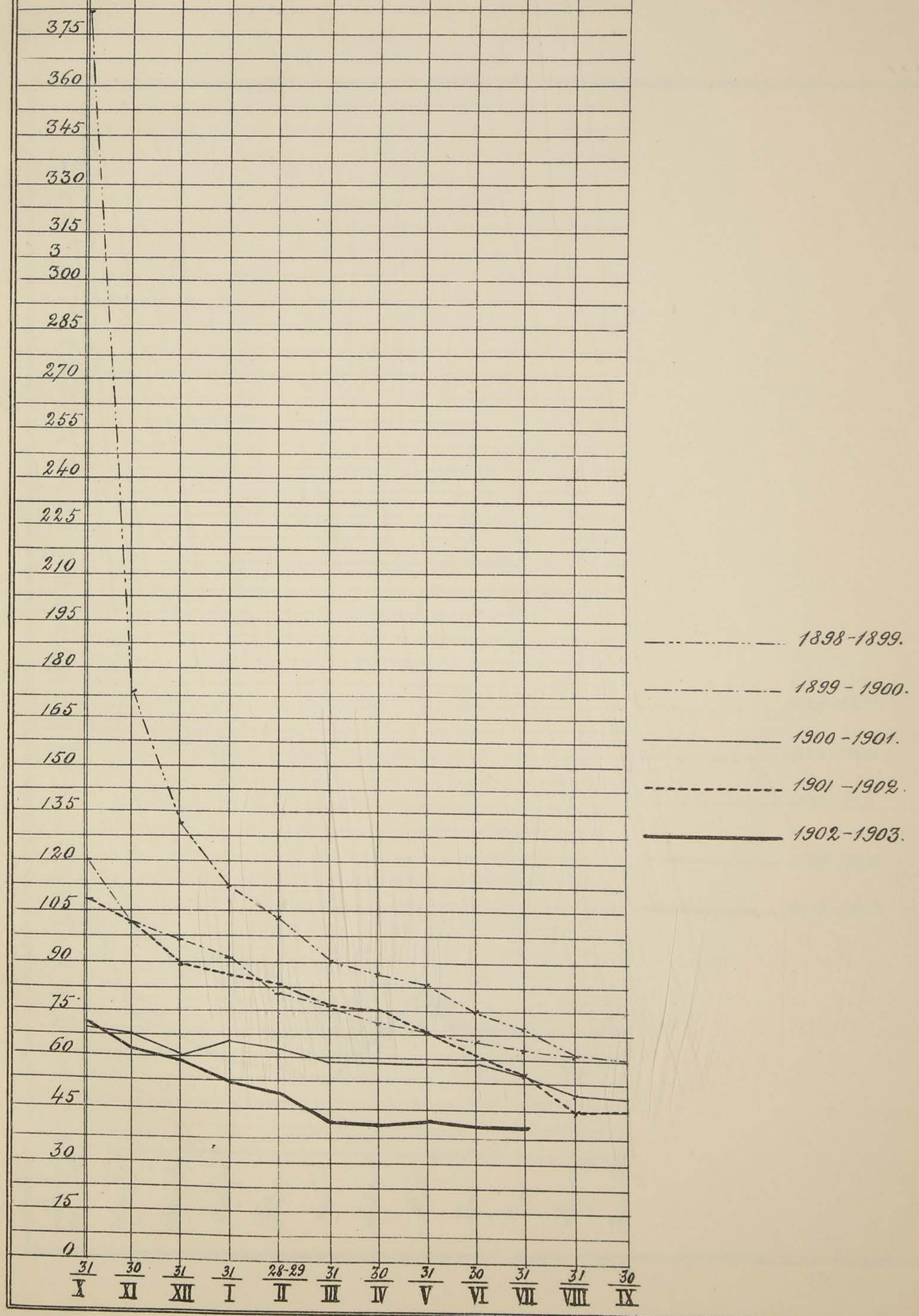

XII.

Количество конныхъ поденщинъ, падающихъ въ каждый мѣсяцъ на одну кубическую сажень песковъ, въ операціи 1898-1899, 1899-1900, 1900-1901, 1901-1902, и 1902-1903 г.г.

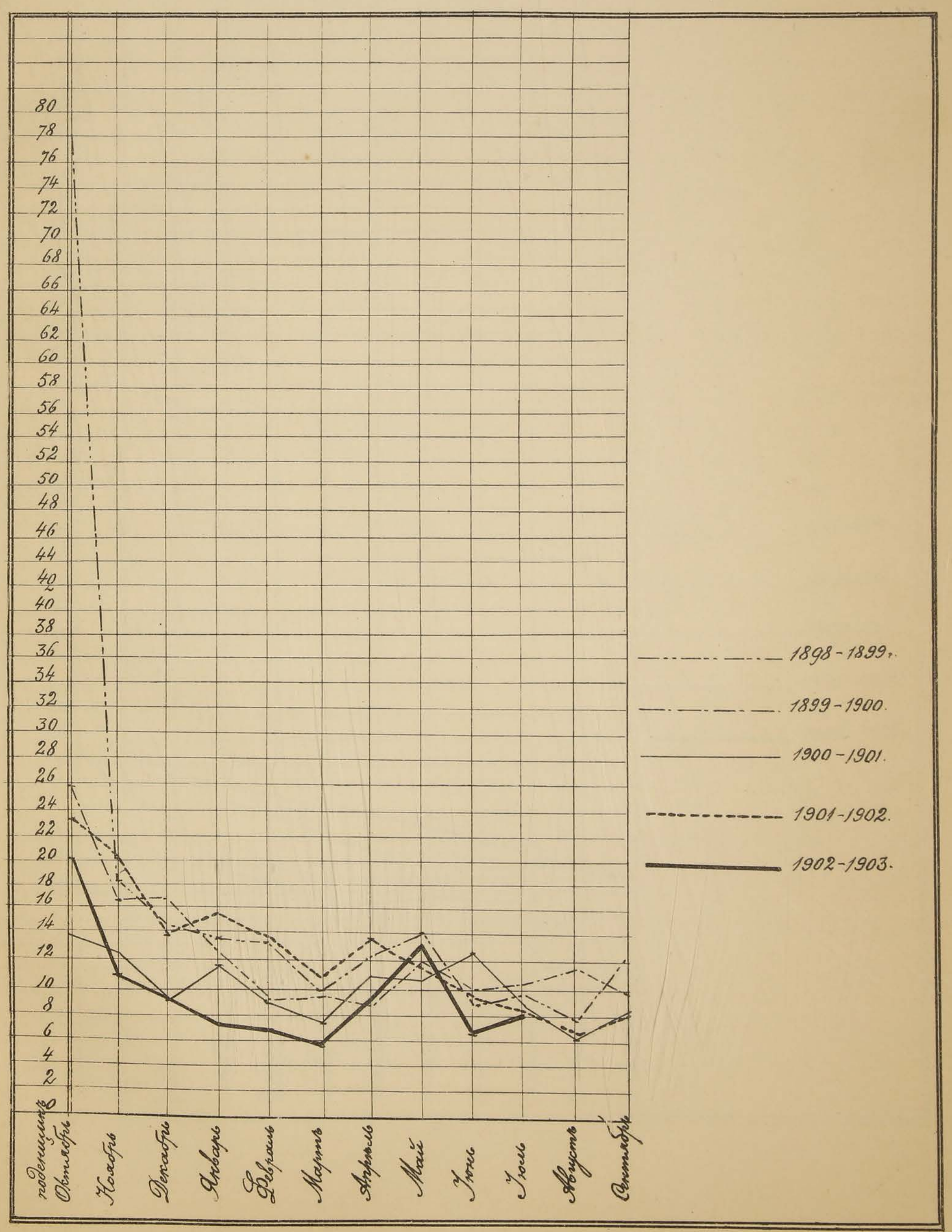

110

XIII.

Количество конныхъ подемщинъ, падающихъ на одну кубическую сажень добытыхъ песковъ къ концу каждаго мѣсяца съ начала операціи, въ 1898-1899, 1899-1900, 1900-1901, 1901-1902, 1902-1903 г.г.

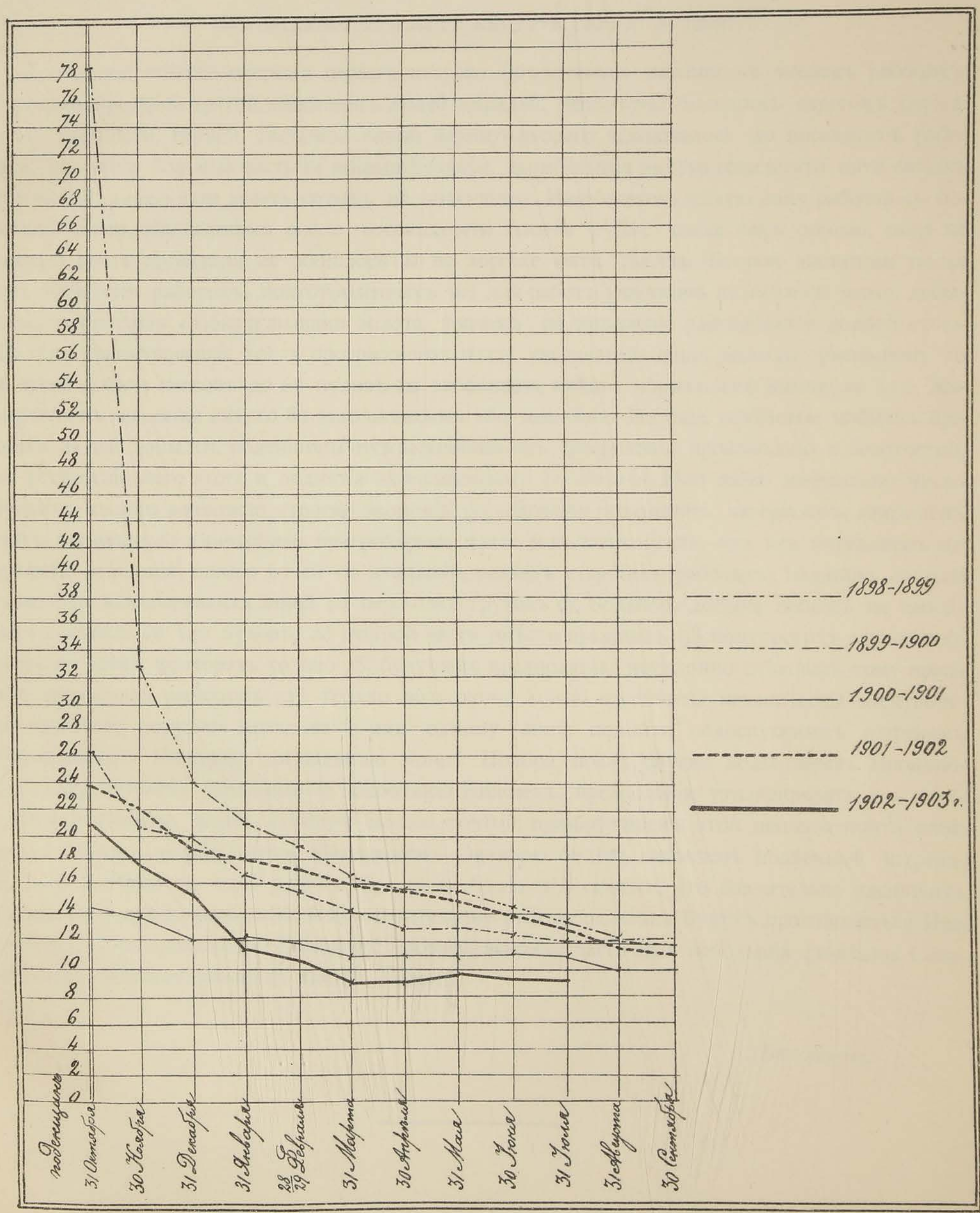

Приложеніе № 18.

Выписка изъ телеграммы

изъ Бодайбо отъ 22-го Августа 1903 г. № 1399.

Громадные убытки операціи перваго втораго объясняются излишнимъ числомъ рабочихъ, непроизводительной тратой поденщинъ людей лошадей, непомѣрно большимъ штатомъ служащихъ. Частности, первой дистанціи зимой перваго втораго задолжалось до восьмисотъ рабочихъ, изъ нихъ большая часть на вскрышѣ торфа, вырабатывая вмѣсто семидесяти пяти сотыхъ кубической сажени едва десять сотыхъ на поденщину. Ивановскомъ цѣлую зиму работалась пожогами канава, обошедшаяся около восьмидесяти тысячъ рубл., тогда какъ осенью, пока не замерзла земля, проведеніе ея обошлось бы не дороже пяти тысячъ. Второй дистанціи также былъ избытокъ рабочихъ, подготовленныхъ же для работъ участковъ не имѣлось; пески добывались пустые или слабыми знаками золота, причемъ на крѣпленіе расходовался дорого стоющій лѣсъ; существовашая тогда прогрессивная плата увеличивала лишь расходы, уменьшивъ то же время добычу песковъ до 60 пудовъ на забойщика вмѣсто нормальнаго минимума 110. Механическомъ заведеніи вмѣсто 80 задолживалось 160 человѣкъ. Вообще, вслѣдствіе избытка пріискахъ людей лошадей, поденщины ихъ задолживались совершенно произвольно и безотчетно; для устраненія всего этого и поднятія экономическаго положенія дѣла мною уменьшено число рабочихъ, введена возможно строгая экономія расходованіи поденщинъ, матеріаловъ; сокращенъ штатъ служащихъ; уничтожена прогрессивная плата и въ зависимости отъ нея упраздненъ совершенно излишній, ничего почти не дѣлавшій, разрядъ старшихъ рабочихъ; излишнія лошади свыше 150 задолживаются зимой на перевозку грузовъ съ Бодайбо; добыча песковъ на забойщика достигла до 140 пудовъ; по счетной части вмѣсто прежнихъ 98 конторскихъ служащихъ теперь во всѣхъ конторахъ только 38; будущемъ предполагаю неуклонно слѣдовать тому принципу сокращенія расходовъ гдѣ только возможно; думаю соединить механическія электрическія заведенія, поручить завѣдываніе ими одному лицу; подойти водоспускнымъ штрекомъ Прокопьевскаго Нижнему предполагаю концѣ Ноября; послѣ спуска воды черезъ Прокопьевскій силу турбины, задолженной водоотлива Нижнемъ, предполагаю утилизировать для электрической машины, заказъ которую вышлю почтой; пріобрѣтеніемъ этой машины почти избавимся паровыхъ водоотливовъ. Ивановскомъ Октябрю будетъ законченъ подземный штрекъ, послѣ чего перекачка воды разрѣза будетъ не болѣе $2^1/_2$ саженъ, что значительно удешивитъ работы для будущихъ операцій. Подготовительныя работы развѣдка будутъ производиться Ивановскомъ, Надеждинскомъ, Нижнемъ, Прокопьевскомъ; частичныя небольшія развѣдки Спектральномъ, Александровскомъ ключѣ. Тихонѣ.

Бѣлозеровъ.

114

Приложеніе № 19.

ОБЪЯСНИТЕЛЬНАЯ ЗАПИСКА
къ отчету за 1901—1902 г.

Причины убытка по каждой отдѣльной дистанціи различны.

Въ первой дистанціи особенно тяжелымъ бременемъ легло на результатъ операціи производство открытыхъ работъ въ зимнее время.

Вскрыша торфовъ и рытье канавъ во время морозовъ вообще представляетъ собою работу чрезвычайно дорогую, такъ какъ забойщикъ въ мерзлой почвѣ открытыми работами можетъ выработать при лучшихъ обстоятельствахъ не болѣе одной пятой части того, что онъ вырабатываетъ въ таликахъ; приходится еще производить весьма чувствительную затрату на пожоги, безъ которыхъ работа абсолютно невозможна.

Осенью же 1901 года непроизводительность труда еще усугублялась крайнимъ нерадѣніемъ рабочихъ, причина котораго достаточно рельефно выяснена въ докладѣ Правленія. Наконецъ, слѣдуетъ обратить особенное вниманіе на то обстоятельство, что по смѣтѣ Ивановскаго управленія никакой вскрыши торфовъ не было предусмотрѣно, и пески должны были добываться подземными работами. Къ открытымъ работамъ было приступлено только ради использованія празднаго народа.

Когда же И. Н. Бѣлозеровъ принялъ управленіе промыслами, оказалось, что почти всѣ суммы, предназначенныя по смѣтѣ на подготовительныя работы первой дистанціи, были израсходованы. Онъ же лично выражалъ серьезное сомнѣніе относительно золотоносности песковъ, имѣвшихъ быть обнаженными путемъ начатой вскрыши, и потому передъ нимъ ставилась дилемма: либо продолжать начатую работу, т. е. произвести крупнѣйшій перерасходъ по статьѣ подготовительныхъ работъ съ рискомъ не оправдать произведенныхъ затратъ намываемымъ изъ обнаженной части розсыпи золотомъ; либо пожертвовать сомнительными, по его мнѣнію, окончательными результатами разработки пріисковъ первой дистанціи въ смыслѣ добычи золота, но за то немедленно прекратить непроизводительный расходъ на вскрышу торфовъ. Онъ остановился на послѣдней альтернативѣ, и такое рѣшеніе слѣдуетъ признать вполнѣ раціональнымъ, принимая въ соображеніе прошлогоднее финансовое положеніе Ленскаго Товарищества.

Изъ приложенія № 2 видно, что смѣтный расходъ по подготовительнымъ работамъ первой дистанціи произведенъ сполна, но вмѣсто 72 пуд. 36 фунтовъ золота намыто въ первой дистанціи всего 32 пуд. 25 фунт. Смѣтное же количество

торфовъ вскрыто сполна, даже съ небольшимъ излишкомъ (19043 к. с. вмѣсто 18950 к. с.), но изъ этого количества только 10430 к. с. относятся къ Тихоно-Задонскому управленію, гдѣ ихъ было назначено 18950 к. с. Такимъ образомъ, на Тихоно-Задонскомъ произведено немногимъ болѣе половины предусмотрѣнныхъ подготовительныхъ работъ, на Ивановскомъ же ихъ хотя и произведено на крупную сумму, вовсе не предусмотрѣнную, но безъ всякой почти пользы и, кромѣ того, въ ущербъ тѣмъ подготовительнымъ работамъ, которыя вошли въ смѣтное назначеніе и несомнѣнно дали бы болѣе осязательный результатъ.

Во второй дистанціи убытокъ главнымъ образомъ произошелъ вслѣдствіе добычи весьма убогихъ песковъ на Екатерининскомъ пріискѣ. Среднее содержаніе Екатерининскихъ песковъ отходило по зимней промывкѣ въ 88 долей въ 100 п. вмѣсто предположенныхъ по смѣтѣ 2 зол. 48 дол. Причина добычи этихъ слабыхъ песковъ та же, что и зимней вскрыши торфовъ на Ивановскомъ, т. е. необходимость найти работу для сотенъ праздныхъ рукъ при отсутствіи подготовленныхъ забоевъ въ болѣе благонадежныхъ частяхъ розсыпи.

Убытокъ третьей дистанціи болѣе фиктивный, чѣмъ дѣйствительный. Въ самомъ дѣлѣ, общая сумма операціоннаго расхода, приходящагося на третью дистанцію, равна 371,329 руб. 58 к., золота же съ пріисковъ третьей дистанціи поступило 15 п. 26 ф. 11 зол. 15 дол. на сумму 291,890 р. 80 к.;—разныхъ же другихъ доходовъ на нее распредѣляется около 32,000 р. *), такъ что весь доходъ, полученный по третьей дистанціи, приравнится 324,000 руб. круглымъ числомъ. Но для правильной оцѣнки прибыльности или убыточности работъ третьей дистанціи слѣдуетъ изъ общей суммы расхода откинуть 70,868 руб. 92 к.— отнесенную на счетъ ея часть общихъ накладныхъ расходовъ, такъ какъ общій размѣръ этихъ расходовъ на самомъ дѣлѣ не находится ни въ какой зависимости отъ производства работъ третьей дистанціи. Ни жалованье Главноуправляющаго, ни содержаніе главной пріисковой конторы или такъ называемыхъ центральныхъ учрежденій, ни расходы на общую почтовую и телеграфную корреспонденціи и пр. ни на одну копѣйку не сократились бы, если работы третьей дистанціи пріостановились бы вовсе. Общіе накладные расходы распредѣляются и на расходы третьей дистанціи въ силу принятаго бухгалтерскаго принципа распространять эти расходы безусловно на всѣ статьи расхода пропорціонально ихъ соотвѣтственнымъ суммамъ, но фактически, пока работы третьей дистанціи держатся въ настоящей небольшой рамкѣ, они никакого вліянія на общіе накладные расходы оказать не могутъ. Пропорціональное же распредѣленіе и на нихъ этихъ расходовъ слѣдуетъ въ данномъ случаѣ толковать въ томъ смыслѣ, что третья дистанція участвуетъ въ погашеніи общихъ накладныхъ расходовъ въ суммѣ, пропорціональной дѣйствительно произведеннымъ по ней затратамъ.

---

*) Всего разныхъ доходовъ получено по отчету (см. пр. № 11) 361,380 р. 34 к. Весь же операціонный промысловый расходъ равенъ 4.222,903 р. 43 к., такъ что на каждую тысячу рублей расхода приходится 85 р. 45 к. разныхъ доходовъ и на 371,329 р. 58 к.— 31,730 р. 11 к.

Для полноты безпристрастной оцѣнки причинъ убыточности операціи слѣдуетъ сказать два слова о неподготовленности забоевъ къ началу отчетнаго года.

Къ осени количество подготовленныхъ къ добычѣ подземныхъ забоевъ всегда сравнительно мало. Это явленіе объясняется тѣмъ, что къ концу операціи постоянно замѣчается стремленіе форсировать въ предѣлахъ возможности добычу съ тѣмъ, чтобы улучшить результаты операціи. Новыхъ же шахтъ въ теченіе лѣта не бьется, такъ какъ въ силу разныхъ техническихъ соображеній всегда выгоднѣе бить таковыя зимой, когда земля мерзла. Изъ приложенныхъ къ отчету діаграммъ и таблицъ, относящихся къ пяти послѣднимъ операціямъ, видно, какъ ежегодно добыча песковъ постепенно увеличивается съ Октября до Апрѣля, затѣмъ временно сокращается въ Апрѣлѣ или въ Маѣ при переходѣ отъ подземныхъ работъ къ открытымъ, затѣмъ снова возрастаетъ до Августа и наконецъ сокращается въ Сентябрѣ. Въ этомъ отношеніи операція 1901—1902 г. не составляетъ исключенія. Поэтому неподготовленность забоевъ въ 1901 г. не должна быть поставлена въ вину мѣстному управленію. Напротивъ чрезвычайно строго можетъ быть критикуемо придуманное средство утилизировать оказавшійся на пріискахъ къ началу операціи лишній народъ, который, повидимому, могъ бы оказать несравненно большую пользу, если бы онъ былъ употребленъ на усиленіе и ускореніе передовыхъ работъ, на углубку новыхъ шахтъ и пр.

Въ докладѣ Правленія довольно подробно изложены поводы, побудившіе Правленіе приступить въ отчетномъ году къ усиленному списанію цѣлаго ряда затратъ, оставленныхъ на балансѣ.

Эти отнесенія сдѣланы на основаніи п.п. 4 и 5 Инструкціи, данной Правленію Общимъ Собраніемъ акціонеровъ 12 Ноября 1898 г., гласившихъ:

«п. 4. Покупная стоимость пріисковъ и расходы на развѣдки, а также и расходы на подготовительныя работы и обстановку какого либо пріиска, произведенные съ цѣлью облегчить условія добычи въ будущемъ, оставляются на балансѣ и погашаются въ теченіе извѣстнаго числа лѣтъ, соображаясь съ планомъ работъ и тѣми запасами золота, на которые можно расчитывать въ данной площади».

«п. 5. По мѣрѣ выработки отдѣльныхъ пріисковъ и по мѣрѣ обнаруженія, что количество остающихся въ пріискахъ запасовъ золота не отвѣчаетъ ихъ стоимости, списывается соотвѣтствующая сумма въ погашеніе, но каждый разъ съ особаго разрѣшенія ближайшаго общаго собранія».

Смыслъ приведенныхъ параграфовъ Инструкціи достаточно ясенъ самъ по себѣ. Принципъ, легшій въ основѣ ихъ, принадлежитъ области пріисковой бухгалтеріи и, какъ таковой, можетъ подвергаться критикѣ. Противъ нихъ говоритъ практика большинства отечественныхъ паевыхъ товариществъ. За него—универсально принятая практика акціонерныхъ компаній какъ въ Россіи, такъ и заграницей. Вызваны же они къ жизни главнымъ образомъ на основаніи слѣдующихъ соображеній.

117

Вскорѣ послѣ пріобрѣтенія Ленскимъ Товариществомъ своихъ владѣній въ долинѣ Бодайбо выяснилось, что немыслимо получать какіе либо доходы отъ этихъ пріисковъ, пока не будетъ обезпеченъ свободный водостокъ. Другими словами—выяснилось, что только съ убыткомъ можно добывать золото, заключающееся въ части Бодайбинской розсыпи, расположенной между починнымъ пунктомъ Нижняго пріиска и другимъ теоретическимъ пунктомъ, отстоящимъ отъ перваго вверхъ по долинѣ на такомъ разстояніи, чтобы разница уровня между обоими позволила водѣ, текущей по почвенному утесу у втораго, могла свободно переливаться на поверхности у перваго. Съ другой стороны, дабы обезпечить эксплоатацію выше лежащей долины, необходимо было пройти работами этотъ обреченный на вѣрный убытокъ участокъ — даже и въ томъ случаѣ пришлось бы его работать, если бы въ немъ вовсе не заключалось золота, лишь бы оказалось промышленное золото выше втораго изъ упомянутыхъ нами пунктовъ, который впредь для краткости и ясности будемъ называть пунктомъ свободнаго водостока. Стало быть, очевидно, теряло всякій смыслъ работать участокъ, лежащій между починнымъ пунктомъ и пунктомъ свободнаго водостока, съ добычной цѣлью. Производимыя тамъ работы могли имѣть смыслъ только и исключительно, какъ подготовительныя работы, имѣющія цѣлью обезпечить въ будущемъ безпрепятственную эксплоатацію громадной золотоносной выше пункта свободнаго водостока лежащей долины. Показалось и Правленію и акціонерамъ справедливо, чтобы работы эти обременили собою будущую эксплоатацію именно той части долины, въ виду которой онѣ предпринимались, а не непосредственно тотъ участокъ, гдѣ онѣ производились, и гдѣ всякая правильная эксплоатація была признана a priori невозможной. Но такъ какъ и въ нижнемъ, наводненномъ участкѣ заключалось весьма солидное количество золота (до сихъ поръ оттуда взято свыше 440 пуд.), то и рѣшили не прекращать добычи, но разсматривать добываемое тамъ золото лишь какъ попутный продуктъ, имѣющій цѣлью удешевить производимыя подготовительныя работы.

Вотъ почему постановлено было разсматривать впредь до достиженія свободнаго водостока всѣ работы Нижняго пріиска какъ подготовительныя для будущаго, но оставлять на балансѣ лишь ту часть ихъ, которая не будетъ покрыта стоимостью попутно добываемаго съ даннаго участка золота.

Такимъ образомъ и не удивительно, если на балансѣ фигурируютъ по замѣчанію Н. И. Бояновскаго такія статьи актива, которыя, сами по себѣ взятыя, оцѣнены несоотвѣтственно ихъ дѣйствительной непосредственной стоимости, и фигурируютъ даже и такіе активы, которые опять-таки, сами по себѣ взятые, не имѣютъ вовсе никакой цѣны. Слѣдуетъ еще присовокупить, что Правленіе съ тѣмъ большимъ сочувствіемъ отнеслось къ замѣчанію Н. И. Бояновскаго, что оно нынѣ считаетъ цѣлесообразнымъ впредь развязать себѣ руки относительно различныхъ активныхъ статей баланса особливо въ области второй дистанціи. Дѣйствительно, съ пріобрѣтеніемъ Прокопьевскаго пріиска и съ проведеніемъ изъ него вассерштольни на сходку съ затопленными работами Нижняго пріиска возможно, что картина второй дистанціи

измѣнится самымъ кореннымъ образомъ и, если дѣйствительно столь долго ожидаемый свободный водостокъ будетъ наконецъ достигнутъ не прежними непомѣрно дорого стоившими работами, а несравненно болѣе дешевымъ способомъ простой 200 саженной штольни, то и можетъ подняться въ весьма близкомъ будущемъ вопросъ о цѣлесообразности держать на балансѣ полную стоимость прежнихъ работъ, теперь уже являющихся лишними. Можетъ явиться необходимость въ измѣненіи схемы погашенія этихъ старыхъ работъ. Въ виду этого Правленіе и поставило 2-й вопросъ общему собранію.

Въ заключеніе слѣдуетъ сдѣлать относительно отчета 1901—1902 г. еще одно общее замѣчаніе: онъ относится къ переходному времени и результаты отчетной операціи ни въ какомъ случаѣ не могутъ служить критеріумомъ для какой либо оцѣнки самаго предпріятія.

Принимая управленіе промыслами посреди операціи, И. Н. Бѣлозеровъ по контракту выговорилъ себѣ право не придерживаться смѣты, не только не имъ составленной, но даже имъ во многихъ отношеніяхъ строго критикуемой.

Пріѣхавъ на пріиски, онъ широко и смѣло сталъ пользоваться предоставленнымъ ему правомъ. Сокращеніе работъ первой дистанціи, пріостановка добычи на Екатерининскомъ, усиленное развитіе передовыхъ и развѣдочныхъ работъ естественно могли уменьшить предполагаемую финансовую прибыль операціи или скорѣе увеличить финансовый дефицитъ ея. Но эти мѣры находили себѣ полное оправданіе въ общей распланировкѣ работъ для будущаго и необычайно широкіе кредиты, открываемые Государственнымъ Банкомъ, дѣйствительно позволяли не стѣсняться узкими интересами данной операціи тамъ, гдѣ затрагиваемы были болѣе существенные интересы будущности вообще предпріятія. Предпринятыя И. Н. Бѣлозеровымъ реформы находятъ себѣ оправданіе какъ въ результатахъ текущей операціи (1902—1903 г.), такъ и въ смѣтѣ, представляемой имъ на слѣдующій (1903—1904) годъ. Хотя финансовый результатъ текущей операціи еще окончательно не выяснился, но уже теперь можно съ достаточной достовѣрностью предполагать, что и основная смѣта и добавочная смѣта по Прокопьевскому пріиску, составленная Бѣлозеровымъ посреди операціи съ оговоркой о сомнительной выполнимости ея, будутъ выполнены сполна безъ одной копѣйки денежнаго перерасхода по производству работъ. (Просимыя въ теченіе года сверхсмѣтныя ассигнованія относились къ добавочнымъ заготовленіямъ, имѣющимъ цѣлью увеличить матеріальные запасы пріисковъ и расширить торговые обороты ихъ). Производительность рабочаго поднялась выше, чѣмъ когда либо за послѣдніе 7 лѣтъ (въ среднемъ, за шесть предъидущихъ лѣтъ на кубическую сажень добытыхъ песковъ приходилось 52,1 поденщины; за текущую операцію на 1 августа ихъ приходилось 39,2); конныя поденщины сократились (за послѣдніе шесть лѣтъ въ среднемъ на каждую кубическую сажень песковъ падало 12,2 конныхъ поденщинъ; за текущую же операцію на 1 августа ихъ приходилось лишь 9); плата понизилась; штаты служащихъ уменьшены особенно по счетной части, гдѣ нынѣ задолживается 38 служащихъ

вмѣсто прежнихъ 98. Промысловая смѣта на 1903—1904 г., составленная, какъ показано въ докладѣ, крайне осторожно, заключается съ денежной прибылью слишкомъ въ 500,000 руб. Причемъ слѣдуетъ принять въ соображеніе и то, что представленная параллельно со смѣтой денежная потребность предполагаетъ полную ликвидацію долговъ мѣстнаго управленія, исчисляемыхъ нынѣ примѣрно въ 800,000 рублей, такъ что предполагаемая финансовая прибыль операціи равняется не 500,000 р., а 1.300,000 руб.

Проведеніе штоленъ на Прокопьевскомъ и на Ивановскомъ обѣщаетъ въ близкомъ будущемъ значительное сокращеніе затратъ по водоотливу; проектируемое развитіе электрической станціи и соединеніе ея съ механической должны дать возможность урѣзывать нѣкоторыя весьма существенныя статьи расходовъ.

Однимъ словомъ, не смотря на печальные результаты операціи 1901—1902 года, нельзя не усмотрѣть кореннаго переворота къ лучшему и можно со спокойной совѣстью утверждать, что широкая поддержка Государственнаго Банка была оказана не вотще, и можно слѣдовательно надѣяться на дальнѣйшее продолженіе ея.

Директоръ-Распорядитель **Альфредъ Гинцбургъ.**

Приложеніе № 20.

ПРОТОКОЛЪ

Засѣданія Ревизіонной Коммиссіи Ленскаго Золотопромышленнаго Товарищества.

18 Августа 1903 года.

Ознакомившись со смѣтой на операцію 1903—1904 г., сообщенной Промысловымъ Управленіемъ по телеграфу, и разсмотрѣвъ проектъ отчета за операцію 1901—1902 г., Ревизіонная Коммиссія постановила просить Правленіе затребовать отъ Промысловаго Управленія дополнительныя свѣдѣнія по смѣтѣ, а равно предложила измѣнить группировку и редакцію нѣкоторыхъ статей проекта отчета и указала на цѣлесообразность нѣкоторыхъ дополнительныхъ списаній въ убытокъ операціи 1901—1902 г.

Члены Ревизіонной Коммиссіи: *В. В. Бекъ. И. П. Кельберинъ. С. И. Литтауэръ. А. И. Нерпинъ.*

Приложеніе № 21.

АКТЪ

Ревизіонной Коммиссіи Ленскаго Золотопромышленаго Товарищества.

23 Августа 1903 года.

Разсмотрѣнію Ревизіонной Коммиссіи подлежалъ отчетъ за 1901—1902 годъ, пересоставленный согласно указаніямъ Коммиссіи въ засѣданіи 18 Августа с. г., а равно балансъ на 1 Октября 1902 года. По разсмотрѣніи отчета и баланса и свѣркѣ ихъ съ записями въ книгахъ Правленія, Ревизіонная Коммиссія признала отчетъ составленнымъ правильно и вполнѣ отвѣчающимъ записямъ въ книгахъ, но вмѣстѣ съ симъ обратила свое вниманіе на несвоевременность изготовленія отчета почти черезъ годъ по окончаніи операціи.

Въ виду изложеннаго Ревизіонная Коммиссія постановила:

Отчетъ за операцію 1901—1902 года и балансъ на 1 Октября 1902 г. одобрить и просить Правленіе внести ихъ на утвержденіе Общаго Собранія Акціонеровъ 1 Сентября с. г., а равно принять на будущее время возможныя мѣры къ изготовленію отчетовъ не позже 3—4 мѣсяцевъ по окончаніи каждой операціи.

Члены Ревизіонной Коммиссіи: *В. В. Бекъ. И. П. Кельберинъ. А. И. Нерпинъ. В. З. Фридляндскій.*

Выписка изъ телеграммы

изъ Бодайбо отъ 22-го Августа 1903 г. № 1399.

Смѣтѣ третьяго четвертаго золото распредѣляется пріискамъ:

Ивановскому	26 п.	34 ф.	21 з.
Ѳеодосіевскому	97 »	1 »	24 »
Нижнему	63 »	22 »	78 »
Прокопьевскому	60 »	— »	— »
Спектральному	5 »	3 »	62 »
Всего	252 п.	21 ф.	89 з.

Добыть песковъ предполагаю:

Ивановскомъ	2.750 кубовъ.
Ѳеодосіевскомъ	8.280 »
Нижнемъ	8.137 »
Прокопьевскомъ	7.680 »
Спектральномъ	1.150 »
Всего	27.997 кубовъ.

Среднее содержаніе кубѣ:

Ивановскомъ	37 з. 48 д. или въ 100 пуд. 3 з. 12 д.
Ѳеодосіевскомъ	45 » — » » » » » 3 » 72 »
Нижнемъ	30 » — » » » » » 2 » 48 »
Прокопьевскомъ	30 » — » » » » » 2 » 48 »
Спектральномъ	17 » — » » » » » 1 » 40 »

Расходъ по дистанціямъ распредѣляется по регистрамъ и раскомандировкамъ отдѣльно, но въ виду накладныхъ расходовъ высчитывается согласно годовымъ поденщинамъ, которыя распредѣляются пріискамъ:

Ивановскому	109.800 под.
Ѳеодосіевскому	312.930 »
Нижнему	283.650 »
Прокопіевскому	237.900 »
Спектральному	21.960 »
Всего	Рб. 966.240 под. или 2640 годов.

Суммѣ 6357 тысячъ включены всѣ расходы операціи третьяго четвертаго плюсъ платежи предыдущихъ операцій, исключая лишь возможныя, въ случаѣ выгоднаго предложенія, сверхсмѣтныя пріобрѣтенія главныхъ припасовъ и лѣсныхъ матеріаловъ, каковыя могутъ значительно сократить расходы будущихъ операцій, не теряя цѣнности даже если бы пришлось впослѣдствіи продать эти запасы по ненадобности. Итогъ счета благонадежныхъ дебиторовъ Лензото 1 Іюля выразится суммѣ 185 тысячъ рублей, можетъ увеличиться на 1 Октября до 200 тысячъ.

Бѣлозеровъ.

Смѣта расходовъ Правленія Ленскаго золотопромышленнаго Т-ва на операцію 1903—1904 г.

Вознагражденіе Директоровъ и Ревизоровъ		Рб. 28.500
Жалованье служащимъ	6.100	
» артельщикамъ	600	
Наемъ квартиры	990	
Канцелярскіе расходы и др.	1.800	
Почтово-телегр. »	1.800	
Судебные и нотар. расходы	1.500	
Трансфертные »	500	
Командировки и др. »	5.000	
		18.290
Проценты по займамъ	500.000	
Расходы » »	35.000	
Коммис. вознагражденіе за поручит.	52.000	
		587.000
Всего		Рб. 633.790

За Бухгалтера: А. М. Гертнеръ.

СМѢТА

Ленскаго Золотопромышленнаго Товарищества на операцію 1903—1904 г.

Копія телеграммы

№ 573 изъ Бодайбо, отъ 9-го Августа 1903 года.

Общей подробной *смѣтой 1903—1904 года* опредѣлилось:

Добыть золота:

Въ первой дистанціи	26 пд. 34 ф. 21 з.	
» второй »	220 » 24 » 6 »	
» третьей »	5 » 3 » 62 »	
Всего. .	252 пд. 21 ф. 89 з. на сумму	Рб. 4.769.833, 51
Получить *прибыли отъ отпуска и продажи товаровъ изъ амбаровъ, магазиновъ, также аренды пріисковъ, резиденцій* . .		Рб. 168.500, —
	Всего. .	Рб. 4.938.333, 51

Имѣть годовыхъ рабочихъ по I дист. . . .	300 ч.
» » » » II » . . .	2.280 »
» » » » III » . . .	60 »
Всего.	2.640 ч.

Годовой рабочій обойдется 1.670 рб. 01 к.

Операціонный *расходъ* выведенъ по слѣдующимъ статьямъ:

По подробному регистру припасовъ, товаровъ, матеріаловъ, имущества, на содержаніе рабочихъ, лошадей, коннаго двора, механическихъ, электрическихъ заведеній, крѣпленій шахтъ, отопленія и прочихъ по дѣлу расходовъ на	1.805.886 Рб.	72 к.
Жалованье служащимъ. . . .	417.513 »	— »
Плата рабочимъ	1.422.570 »	55 »
Содержаніе казачьей команды .	9.322 »	— »
» торговыхъ магазин.	16.820 »	— »
» Иркутскаго Коммис.	9.600 »	— »
» Бодайбинской резиденціи	18.000 »	— »
Содержаніе Мачинской резиденц.	6.000 »	— »
» церквей и причта. .	7.700 »	— »
» училищъ, интерн. и библіотекъ	7.580 »	— »
Содержаніе неработающ. площ. и дорогъ.	5.500 »	— »
Содержаніе центральныхъ учрежденій.	57.000 »	— »
Подъемное золото	86.929 »	20 »
Почтов. и телеграфн. корреспонд.	32.000 »	— »
Прогоны, дорожн. расходы . .	37.000 »	— »
Провозъ, сплавъ, сдача золота. .	10.453 »	— »
Попуднаго вознагражденія . .	178.906 »	57 »
Аренда пріисковъ.	3.225 »	— »
Ссудебныхъ расх., гербоваго сбора	10.000 »	— »
Промысловаго налога, подесятинной подати	121.627 »	25 »
Наградъ, вспомоществ., пособій.	57.200 »	— »
Поиски, отводъ площадей. . .	5.000 »	— »
Неблагонадежныхъ долговъ . .	8.000 »	— »
Переносъ . .	4.333.833 рб.	29 к.

Переносъ 4.333.833 рб. 29 к.

Учета матеріальныхъ.	10.000 Рб. — к.	
Ветхость, тара и трата.	40.000 » — »	
Общихъ расходовъ	25.000 » — »	
Всего операціоннаго расхода четыре милліона четыреста восемь тысячъ восемьсотъ тридцать три рубля двадцать девять копѣекъ		4.408.833 Рб. 29 к.
Должно получиться чистой прибыли пятьсотъ двадцать девять тысячъ пятьсотъ рублей 22 копѣйки		529.500 Рб. 22 к.
Для выполненія смѣтнаго предположенія *потребуется денежнаго капитала*, указаннаго смѣтой, за исключеніемъ вещественнаго капитала, выведеннаго къ расходу изъ остатковъ на первое Октября 1903 года и изъ новаго заготовленія		2.602.946 Рб. 57 к.
Къ тому слѣдуетъ добавить:		
На дополнительныя заготовленія припасовъ, лѣсныхъ матеріаловъ	1.351.867 Рб. 15 к.	
Уплату за перевозку грузовъ . .	83.600 » — »	
» служащ. додачъ на 1 Окт. 1903 г.	20.000 » — »	
Уплату рабочимъ на это число .	200.000 » — »	
Подрядчикамъ, разнымъ мѣстамъ и лицамъ по недоконченнымъ расчетамъ и переводамъ. . .	472.000 » — »	
На операцію 1904—1905 года на заготовленіе припасовъ, лѣсныхъ и другихъ матеріаловъ и прочихъ исчисленныхъ подробно регистрахъ	1.170.011 » 90 »	
Покупку товаровъ для торговаго магазина	400.000 » — »	
Выдачу залоговыхъ служащимъ .	40.000 » — »	
» подохранныхъ	16.500 » — »	
		3.759.979 Рб. 05 к.
	Всего . .	6.356.925 Рб. 62 к.
Изъ этого слѣдуетъ исключить:		
Предполагаемую выручку амбаровъ и магазиновъ за проданные припасы и товары . . .	1.917.319 Рб. 12 к.	
Остатокъ кассы на 1-е Октября 1903 г.	25.000 » — »	
Имѣемые быть удержанными съ подрядчиковъ и другихъ лицъ въ счетъ выданныхъ имъ задатковъ подъ припасы, лѣсные матер. и проч.	175.000 » — »	
	Итого исключается .	2.117.319 Рб. 12 к.
За исключеніемъ этой суммы потребуется денежнаго капитала *четыре милліона двѣсти тридцать девять тысячъ шестьсотъ шесть рб. 50 к.*		4.239.606 Рб. 50 к.

Требующійся капиталъ 4.239.606 рб. 50 коп. распредѣляется по мѣстамъ:

Въ С.-Петербургѣ и другихъ мѣстахъ покупки	845.972 Рб. 50 к.
На пріискахъ Иркутскѣ и Мачѣ	3.393.634 » — »
	4.239.606 » 50 »

Подробное распредѣленіе пріисковаго капитала по мѣсяцамъ сообщу дняхъ. Расходы и расчеты Петербургскаго Правленія не приняты соображеніе смѣтой.

Копія телеграммы

изъ Бодайбо отъ 21 Августа № 1317.

Дополненіе телеграммы своей 9 Августа № 573 сообщаю распредѣленіе смѣтнаго капитала мѣсяцамъ:

Октябрѣ	334.000 руб.
Ноябрѣ	290.000 »
Декабрѣ	300.000 »
Январѣ	330.000 »
Февралѣ	275.000 »
Мартѣ	275.000 »
Апрѣлѣ	275.000 »
Маѣ	203.000 »
Іюнѣ	225.000 »
Іюлѣ	235.000 »
Августѣ	235.000 »
Сентябрѣ	416.134 »
Всего . . .	3.393.634 руб.

Бѣлозеровъ.

СМѢТА

Ленскаго Золотопромышленнаго Товарищества на опер. 1903—1904 года.

Согласно телеграммѣ Главноуправляющаго промыслами И. Н. Бѣлозерова, изъ Бодайбо, отъ 9 сего Августа за № 573, общей подробной смѣтой опредѣлено:

Произвести расходовъ промысловыхъ		Рб. 4.408.833,29

КЪ ТОМУ ПРИБАВЛЯЮТСЯ:

Расходы по содержанію Правленія въ С.-Петербургѣ	46.790 р.	
Проценты по долгу Государственному Банку	500.000 „	
Расходъ по закладной и векс. бум..	35.000 „	
Коммиссіон. за поручительныя надписи на векселяхъ	52.000 „	633.790,—
ИТОГО РАСХОДОВЪ		Рб. 5.042.623,29

ОЖИДАЕТСЯ ЗОЛОТА:

въ первой дистанціи	26 пд. 34 ф. 21 з.
„ второй „	220 „ 24 „ 6 „
„ третьей „	5 „ 3 „ 62 „
ВСЕГО .	252 пд. 21 ф. 89 з.
НА СУММУ . . .	Рб. 4.769.833,51

Получить прибыли отъ отпуска и продажи товаровъ изъ амбаровъ, магазиновъ и резиденцій	Рб. 168.500 — „	
ВСЕГО ДОХОДУ		Рб. 4.938.333,51
ОЖИДАЕТСЯ УБЫТОКЪ . . .		Рб. 104.289,78

Принимая въ соображеніе, что общее среднее содержаніе песковъ, предположенныхъ къ добычѣ, по смѣтѣ выведено, изъ предосторожности, на 2 зол. 44 дол. на кубич. сажень меньше противъ средняго содержанія песковъ, добытыхъ на соотвѣтствующихъ пріискахъ въ текущую операцію (1902—1903 г.); расходъ же въ поденщинахъ на добычу одной кубической сажени по смѣтѣ выведенъ приблизительно тотъ же, что получается по результатамъ текущей операціи, можно съ достаточною вѣроятностью предполагать, что выведенный по смѣтѣ убытокъ не только сведется на нуль, но напротивъ получится въ 1903—1904 году чувствительная прибыль.

За Бухгалтера *А. М. Іертнеръ.*

126.

Распредѣленіе по мѣсяцамъ денежной потребности Ленскаго золотопромышленнаго Т-ва на операцію 1903—1904 года.

	Октябрь 1903 г.	Ноябрь 1903 г.	Декабрь 1903 г.	Январь 1904 г.	Февраль 1904 г.	Мартъ 1904 г.	Апрѣль 1904 г.	Май 1904 г.	Іюнь 1904 г.	Іюль 1904 г.	Августъ 1904 г.	Сентябрь 1904 г.	Всего.
I. По смѣтѣ Правленія:													
Вознагражденіе Директорамъ	4,000 —	1,000 —	1,000	1,000 —	1,000 —	1,000 —	1,000 —	1,000 —	1,000 —	1,000 —	1,000 —	1,000 —	15,000 —
Жалованье служащимъ. .	505 —	505 —	515 —	505 —	505 —	515 —	505 —	505 —	515 —	505 —	505 —	515 —	6,100 —
» артельщикамъ .	50 —	50 —	50 —	50 —	50	50 —	50 —	50 —	50 —	50 —	50 —	50 —	600 —
Наемъ помѣщенія. . . .	— —	— —	330 —	— —	— —	— —	330 —	— —	— —	— —	330 —	— —	990 —
Канцелярскіе и др. расходы	150 —	150 —	150 —	150 —	150 —	150	150 —	150 —	150 —	150 —	150 —	150 —	1,800 —
Почтово-телеграфн. »	150 —	150 —	150	150 —	150 —	150 —	150 —	150 —	150 —	150 —	150 —	150 —	1,800 —
Судебные и нотаріальные расходы	125 —	125 —	125 —	125 —	125 —	125 —	125 —	125 —	125 —	125 —	125 —	125 —	1,500 —
Трансфертные расходы. .	60 —	40 —	40 —	40 —	40 —	40 —	40 —	40 —	40 —	40 —	40 —	40 —	500 —
Командировки и др. расходы	— —	— —	— —	— —	— —	— —	— —	5,000 —	— —	— —	— —	— —	5,000 —
Проценты по займамъ . .	— —	— —	240,000 —	— —	— —	— —	— —	— —	260,000 —	— —	— —	— —	500,000 —
Расходы » »	35,000 —	— —	— —	— —	— —	— —	— —	— —	— —	— —	— —	— —	35,000 —
За товары и пески б. Бодайб.	365,800 —	— —	— —	— —	— —	— —	— —	— —	— —	— —	— —	— —	365,800 —
Непредвидѣнные расходы.	126,303 50	— —	— —	— —	— —	— —	— —	— —	— —	— —	— —	— —	126,303 50
Итого.	532,143 50	2,020 —	242,360 —	2,020 —	2,020 —	2,030 —	2,350 —	7,020 —	262,030 —	2,020 —	2,350 —	2,030 —	1.060,393 50
II. По смѣтѣ Пром. Управл.:													
отнесено на Спб. . .	245,972 50	300,000 —	300,000 —	— —	— —	— —	— —	— —	— —	— —	— —	— —	845,972 50
» » пріиски и Коммиссіонерства. . . .	334,000 —	290,000 —	300,000 —	330,000 —	275,000 —	275,000 —	275,000 —	203,500 —	225,000 —	235,000 —	235,000 —	416,134 —	3.393,634 —
Всего.	1.112,116 —	592,020 —	842,360 —	332,020 —	277,020 —	277,030 —	277,350 —	210,520 —	487,030 —	237,020 —	237,350 —	418,164 —	5.300,000 —

За Бухгалтера *А. М. Гертнеръ.*

По смѣтѣ Промысловаго Управленія на операціи 1903—1904 г. предположено:

	Задолжить	Добыть песковъ	При средн. содержаніи въ 100 п.	Получить золота			Произвести расходовъ		Получить за золото		Прибыль отъ продажи изъ амбаровъ и магазиновъ		Всего прихода		Получить прибыли		Получить убытка	
	поденщ.	куб. саж.		пуд.	фун.	зол.	руб.	коп.	руб.	коп.	руб.	коп.	руб.	коп.	руб.	коп.	руб.	коп.
Ивановскимъ Упр. . .	109.800	2.750	3 з. 12 д.	26	34	21	*) 501.003	78	507.224	96	*) 19.147	73	526.372	69	25.368	91	—	—
Феодосьевскимъ „ . .	312.930	8.280	3 „ 72 „	97	1	24	1.427.860	78	1.832.608	91	54.571	02	1.887.179	93	459.319	15	—	—
Нижнимъ „ . .	283.650	8.137	2 „ 48 „	63	22	78	1.294.259	78	1.200.636	38	49.464	96	1.250.101	34	—	—	44.158	44
Прокопьевскимъ „ . .	237.900	7.680	2 „ 48 „	60	—	—	1.085.508	20	1.133.210	36	41.486	74	1.174.697	10	89.188	90	—	—
Спектральнымъ „ . .	21.960	1.150	1 „ 40 „	5	3	62	100.200	75	96.152	90	3.829	55	99.982	45	—	--	218	30
Всего . . .	966.240 или 2.640 год.	27.997	2 з. 85 д.	252	21	89	4.408.833	29	4.769.833	51	168.500	—	4.938.333	51	573.876	96	44.376	74

Расходовъ падаетъ:

		А за исключеніемъ дохода отъ амбаровъ и магазиновъ.
на 1 годоваго рабочаго.	Рб. 1.670,01	Рб. 1.606,19
„ 1 куб. саж. песковъ	„ 157,45	„ 151,43
„ 1 пудъ золота	„ 17.457,40	„ 16.790,20

Ожидается прибыли . . . . . Рб. 529.500,22

Принимая же расходы по содержанію Правленія и др. (%, комм. вознагражд.) . „ 633.790,—

Ожидается убытокъ . . . . . Рб. 104.289,78

За Бухгалтера *А. М. Гертнеръ.*

*) Операціонный расходъ и прибыль отъ отпуска и продажи товаровъ изъ амбаровъ и магазиновъ распредѣлены, какъ это принято Промысловымъ Управленіемъ, по количеству поденщинъ.

128

ПРОТОКОЛЪ

Ревизіонной Коммиссіи Ленскаго Золотопромышленнаго Товарищества.

26 Августа 1903 года.

Разсмотрѣвъ смѣту, составленную Правленіемъ на основаніи телеграммъ Главноуправляющаго Промыслами, отъ 9 Августа с. г. № 573 и отъ 22 Августа с. г. № 1399, съ общимъ валовымъ доходомъ . . . . . 4.938.333 р. 51 к.
и общимъ валовымъ расходомъ . . . . . 5.042.623 » 29 »
и свѣривши ее съ тѣми документами и расчетами, на которыхъ она основана, признали ее составленной правильно.

Усматривая, однако, изъ данныхъ депеши №1399, что общее среднее содержаніе песковъ предположенныхъ къ добычѣ, по смѣтѣ выведено на 2 з. 44 д. на 1 куб. саж. меньше противъ средняго содержанія песковъ, добытыхъ на соотвѣтствующихъ пріискахъ въ текущую операцію (1902—1903 г.), расходъ же въ поденщинахъ на добычу 1 куб. саж. песковъ по смѣтѣ выведенъ приблизительно тотъ же, что получается по результатамъ текущей операціи, Ревизіонная Коммиссія приходитъ къ заключенію, что смѣта составлена крайне осторожно, и считаетъ возможнымъ съ достаточной вѣроятностью предполагать, что выведенный по смѣтѣ убытокъ не только сведется на нуль, но напротивъ получится чувствительная прибыль.

Члены Ревизіонной Коммиссіи: *В. В. Бекъ. И. П. Кельберинъ. А. И. Нерпинъ. В. З. Фридляндскій.*

129

ДОКЛАДЪ

Правленія Ленскаго золотопромышленнаго товарищества обыкновенному Общему Собранію Акціонеровъ

1 Сентября 1903 года.

Милостивые Государи!

Отчетъ, для разсмотрѣнія и утвержденія котораго Вы, Милостивые Государи, сегодня созваны, въ общихъ чертахъ сводится къ слѣдующему:

Въ отчетномъ 1901—1902 году:

Произведено чисто операціонныхъ расходовъ		Р. 4.729,845 08
Списано расходовъ минувшихъ операцій, оставленныхъ на балансѣ по предъидущимъ отчетамъ.		» 1.703,451 13
Общій итогъ расхода по отчету. . .		Р. 6.433,296 21
Получено золота 146 п. 6 ф. 36 з. 11 д. на.	Р. 2.771,164 51	
Разныхъ другихъ поступленій.	» 361,481 70	
Всего получено прихода.		Р. 3.132,646 21
Убытокъ операціи равняется. . .		Р. 3.300,650 —

По смѣтамъ же было предположено:

Произвести расходовъ чисто операціонныхъ	Р. 4.827,047 76	
Списать работъ минувш. операц.	» 635.748 75	
Итого произвести расходовъ. . . .		Р. 5.462,796 51
Получить золота 253 п. 31 ф. 66 з. на.	Р. 4.816,601 55	
Получить разныхъ доходовъ	» 350.237 04	
Оставить на балансѣ . .	» 895.710 14	
Итого получить дохода		Р. 6.062,548 73
Прибыль операціи ожидалась .		Р. 599,752 22

131.

Въ теченіе отчетной операціи: вскрыто торфовъ 24,952 куб. саж., добыто песковъ 21.544 куб. саж., задолжено поденщинъ *рабочихъ* 961,545 или 2,634 годовыхъ, а *конныхъ* 239,112 или 655 годовыхъ. Среднее содержаніе всѣхъ промытыхъ песковъ оказалось 2 зол. 17 дол. въ 100 пуд. песковъ. По смѣтѣ же было предположено вскрыть 28.401 куб. саж. торфовъ; добыть 31,227 куб. саж. песковъ, задолжить 1.003,060 поденщинъ, или 2,748 годовыхъ рабочихъ и 198,954 поденщинъ, или 545 годовыхъ, конныхъ. Среднее содержаніе всѣхъ промытыхъ песковъ ожидалось въ 2 з. 58 д. въ 100 пудахъ.

Раскладывая чисто операціонные расходы на 1 куб. саж. выемки, на 1 пудъ золота и на одного годового рабочаго, находимъ:

Стоимость	1 куб. саж. песковъ	219 р. 54 к.
»	1 » » выемки	101 » 73 »
»	1 пуда золота	32,360 » 87 »
»	1 годового рабочаго. . . .	1,798 » 69 »

Раскладывая на тѣ же единицы всѣ отчетные расходы находимъ:

Стоимость	1 куб. саж. песковъ. . . .	298 р. 61 к.
»	1 » » выемки	138 » 36 »
»	1 пуда золота	44,015 » 62 »
»	1 годового рабочаго	2,442 » 71 »

Прежде чѣмъ, на основаніи этихъ цифръ, выводить какія либо заключенія, надлежитъ подвергнуть ихъ нѣкоторому анализу.

Не трудно дѣйствительно замѣтить, что сумма убытка распадается на два слагаемыхъ: на собственно убытокъ операціи 1901—1902 года и на списаніе расходовъ, произведенныхъ въ прежнее время и оставленныхъ до сихъ поръ на балансѣ.

Убытка собственно отчетной операціи получено 1.597,198 р. 87 к.

Списывается же расходовъ прежнихъ лѣтъ на 1.703,451 р. 13 к.

Причины убыточности разработки пріисковъ въ 1901—1902 г. были подробно объяснены въ общемъ собраніи 23 Сентября прошлаго года въ словесномъ докладѣ, который тогда сдѣлалъ Директоръ-Распорядитель о своей поѣздкѣ на пріиски.

Нѣкоторыя добавочныя объясненія Вы также найдете въ приложенной къ отчету копіи телеграммы Главноуправляющаго пріисками отъ 22-го Августа с. г. за № 1399.

Мы все же считаемъ не лишнимъ вкратцѣ резюмировать главныя причины крайней убыточности отчетной операціи. Мы считаемъ тѣмъ болѣе нужнымъ выяснить здѣсь эти причины, что онѣ находятся—какъ увидите—въ тѣсной связи съ тѣми соображеніями, которыя побудили Правленіе приступить къ усиленному списыванію нѣкоторыхъ статей баланса.

Операція 1901—2 г. открылась, какъ вамъ не безъизвѣстно, при необычайно тяжелыхъ обстоятельствахъ. Печальные результаты двухъ предыдущихъ лѣтъ привели финансовое положеніе дѣла въ полное разстройство. Долгъ Государственному Банку выразившійся 728,150 р. 99 к. въ концѣ операціи 1899—1900 г., къ концу 1900—1901 года разросся до 1.735,997 р. 42 к. Частные долги правленія въ тотъ же промежутокъ времени выросли съ 705,821 р. 73 к. до 999,544 р. 84 к.

Кредитованіе въ частныхъ учрежденіяхъ, уже значительно затруднившееся въ операцію 1900—1901 г., стало совершенно невозможнымъ къ открытію операціи 1901—1902 г. Единственная надежда Ленскаго Товарищества лежала на Государственномъ Банкѣ; но и тутъ приходилось сталкиваться съ разными формальными, уставными и общеюридическими затрудненіями, для устраненія которыхъ потребовалось не мало времени и труда.

Къ счастію своему, Ленское Товарищество, въ эту тяжелую для себя годину, нашло могучее подспорье въ старшихъ руководителяхъ Государственнаго Банка, которые, ставя интересы жизни впереди мертвой буквы юридическаго формализма, съумѣли, путемъ нѣкоторыхъ экстренныхъ мѣръ, создать новую въ исторіи золотопромышленныхъ кредитовъ форму обезпеченія, которая, вполнѣ ограждая общегосударственные интересы Банка, позволила ему предоставить въ распоряженіе Ленскаго Товарищества всѣ денежныя средства, необходимыя для исполненія смѣты отчетнаго года, независимо даже отъ окончательной прибыльности операціи. Но, для устраненія всѣхъ юридическихъ и другихъ преградъ, лежавшихъ на пути къ осуществленію столь животворнаго переворота, потребовалось не менѣе трехъ мѣсяцевъ, и тогда какъ 12 Сентября 1901 г. Правленіе вошло въ Государственный Банкъ съ первымъ ходатайствомъ объ открытіи кредита, только 26-го Ноября былъ подписанъ договоръ объ открытіи кредита и только во второй половинѣ Декабря была болѣе или менѣе установлена схема, по которой открытый кредитъ могъ быть используемъ.

Такимъ образомъ, въ теченіе первыхъ 10 недѣль операціи, пріиски были оставлены почти буквально безъ копѣйки денегъ, и предпріятіе было спасено отъ полнаго разоренія только благодаря своему старому престижу солиднѣйшаго изъ Сибирскихъ золотопромышленныхъ дѣлъ.

Если, однако, дѣло и было спасено отъ разоренія, все же безденежье на пріискахъ въ теченіе первыхъ зимнихъ мѣсяцевъ не могло не оставить послѣ себя трудно изгладимаго слѣда. Рабочіе, неудовлетворенные жалованьемъ, работали вяло; часть изъ нихъ, добиваясь расчета, не работала вовсе. Мѣстное управленіе, не имѣя возможности расчитать болѣе неблагонадежный элементъ, было принуждено удержать его на пріискахъ, не будучи тѣмъ временемъ въ силахъ противодѣйствовать тлетворному вліянію его на остальную команду. Прогулы умножались; производительность рабочаго падала ниже всякаго воображаемаго минимума. Къ сожалѣнію, слѣдуетъ отмѣтить и тотъ весьма при-

скорбный фактъ, что, повидимому, эти печальныя явленія не были локализированы среди рабочей команды, но имѣли свой отголосокъ и среди служащихъ.

Тяжелое положеніе управленія усугублялось тѣмъ, что къ началу года команды оказалось больше, нежели того допускала подготовленность забоевъ. Къ тому еще, въ первое время, и безъ того чрезмѣрно большая команда была еще увеличена нѣкоторымъ количествомъ рабочихъ, нанятыхъ вновь, въ томъ предположеніи, что изъ первыхъ переводовъ удастся удѣлить достаточную сумму на расчетъ соотвѣтственной части старой команды и тѣмъ улучшить ея составъ. Но, переводовъ не послѣдовало и на пріискахъ оказалась масса лишняго народа.

Полная невозможность расплачиваться за подъемное золото развила до крайности хищничество, тайный скупъ и воровство золота, которые стали практиковаться чуть ли не среди бѣла дня на глазахъ у всѣхъ.

Отсутствіе денегъ для производства расчета съ подрядчиками принуждало мѣстное управленіе прибѣгать къ покупкамъ въ кредитъ, часто на весьма невыгодныхъ условіяхъ. Допущена была пріемка даже совершенно лишнихъ предметовъ.

Наличность ненужныхъ рабочихъ заставляла мѣстное управленіе придумывать средства къ употребленію въ дѣло праздныхъ рукъ, но, къ сожалѣнію, далеко нельзя согласиться съ цѣлесообразностью изыскиваемыхъ мѣръ. Мы здѣсь имѣемъ въ виду разорительную зимнюю вскрышу торфовъ на Ивановскомъ и усиленную добычу весьма слабыхъ по содержанію песковъ на Екатерининскомъ пр.

Ничего нѣтъ поэтому удивительнаго, если, когда темное время безденежья миновало и новый Главноуправляющій, со свѣжей энергіей, принялъ въ руки бразды управленія, дезорганизація успѣла пустить столь глубокіе корни, что, въ первое время, всѣ усилія къ измѣненію положенія дѣла были парализованы и цѣль могла быть достигнута только путемъ цѣлаго ряда весьма радикальныхъ мѣръ, иногда сопряженныхъ съ чувствительными денежными жертвами.

Таковы, М. Г., основныя причины крайней убыточности работъ отчетнаго года. Перейдемъ теперь къ тѣмъ соображеніямъ, которыя побудили Правленіе сдѣлать въ отчетномъ же году столь чувствительныя списанія.

Списанія эти находятся, какъ выше было сказано, въ тѣсной связи съ тѣми коренными измѣненіями, которыя И. Н. Бѣлозеровъ ввелъ въ общую распланировку работъ.

Основываясь на п. 4 Инструкціи, данной ему Общимъ Собраніемъ 12 Ноября 1898 г., Правленіе изъ года въ годъ оставляетъ на балансѣ, по всѣмъ тремъ дистанціямъ, всѣ расходы на развѣдки, не давшія окончательно отрицательнаго результата, а также на обстановку пріисковъ и на подготовительныя работы, произведенныя съ цѣлью облегчить эксплоатацію пріисковъ въ будущемъ. Суммы, оставленныя такимъ образомъ на балансѣ,

списываются на основаніи того же п. 4 по извѣстной схемѣ, устанавливаемой ежегодно, сообразно съ дѣйствительнымъ ходомъ работъ.

Счетъ работъ, постепенно оставленныхъ на балансѣ, разросся къ 1 Октября 1901 г. до 5.422,567 руб. 64 коп., изъ которыхъ 2.311,503 р. 65 к. относятся къ обстановкѣ пріисковъ (временныя постройки и горныя сооруженія), а 3.111,063 р. 99 к. относятся къ развѣдочнымъ и подготовительнымъ работамъ.

Послѣднія 3.111,063 р. 99 к. распредѣляются по дистанціямъ слѣдующимъ образомъ:

На	I дистанцію	1.001,596 р. 90 к.
»	II дистанцію	2.012,273 » 71 »
»	III дистанцію	97,193 » 38 »

До настоящаго времени цифры эти находили себѣ оправданіе въ предполагаемыхъ въ каждой дистанціи запасахъ золота. Первая дистанція ежегодно давала свыше 75 пудовъ золота и если въ 1900—1901 г. она дала его лишь 44 пуда, то это объяснялось наводненіемъ 19 Августа 1901 г. Оносительно ожидаемыхъ запасовъ золота мы не имѣли никакого основанія сомнѣваться, тѣмъ болѣе, что по смѣтѣ на 1901—1902 года, т. е. по смѣтѣ, относящейся именно къ тому году, отчетъ котораго Вы имѣете предъ собою, назначено было къ намывкѣ на пріискахъ I дистанціи 72 п. 36 ф. золота. Но, съ пріѣздомъ на пріиски новаго Главноуправляющаго, картина сразу мѣняется.— Онъ не только не находитъ возможнымъ исполнить смѣты I дистанціи, но выражаетъ сомнѣнія вообще о ея будущности. Изъ его донесеній и изъ словъ Директора-Распорядителя выходитъ, что хотя надежды на открытіе дальнѣйшихъ богатыхъ залежей золота въ районѣ I дистанціи, можно сказать, изо-дня въ день дѣлаются все обоснованнѣе, но промышленная добыча этого золота потребуетъ во всякомъ случаѣ новыхъ, самостоятельныхъ детальныхъ развѣдокъ и подготовительныхъ работъ и потому Правленіе уже не находитъ никакого основанія держать въ активѣ расходы по работамъ, которыя уже утратили свое значеніе, и рѣшило списать ихъ съ баланса, не останавливаясь передъ суммой получающагося отъ этого убытка.

Правленіе сочло также цѣлесообразнымъ списать по третьей дистанціи 97,193 руб. 38 к. со счета подготовительныхъ и развѣдочныхъ работъ, такъ какъ Спектральный пріискъ близится къ окончательной отработкѣ, а изъ донесеній Главноуправляющаго не видно, чтобы въ другихъ мѣстностяхъ дистанціи сдѣланы были какія-либо достаточно благонадежныя открытія, чтобы оправдать въ близкомъ будущемъ постановку серьезныхъ добычныхъ работъ.

Во второй дистанціи дѣло обстоитъ иначе. Тамъ хотя на балансѣ фигурируетъ по подготовительнымъ и развѣдочнымъ ра-

135.

ботамъ сумма 2.012,273 р. 71 к., по счету временныхъ построекъ 1.630,529 р. 03 к., но завѣдомо существующіе запасы золота тамъ таковы, что они могутъ вполнѣ оправдать такіе громадные расходы. Поэтому Правленіе и сочло возможнымъ оставить безъ измѣненія счетъ работъ минувшихъ операцій II дистанціи, списавъ съ него лишь нѣкоторыя отдѣльныя статьи расхода, относящіяся къ предметамъ на дѣлѣ уже не существующимъ.

Однако Правленіе считаетъ долгомъ доложить Общему Собранію, что, при обсужденіи представленнаго Собранію проекта отчета за 1901—2 г., Директоръ Правленія Н. И. Бояновскій высказалъ, что хотя отчетъ согласованъ съ книгами и составленъ бухгалтерски правильно, тѣмъ не менѣе, на балансѣ къ 30 Сентября 1902 г. оставлены, по его мнѣнію, такіе активы, оцѣнка которыхъ не соотвѣтствуетъ дѣйствительной ихъ стоимости, а нѣкоторыя активныя статьи сами по себѣ и вовсе не имѣютъ цѣны. Принимая это заявленіе въ соображеніе, Правленіе проситъ Общее Собраніе уполномочить его впредь производить по упомянутымъ счетамъ, буде оно сочтетъ это цѣлесообразнымъ, такія списанія, которыя по ходу работъ окажутся нужными для приведенія разныхъ статей баланса въ соотвѣтствіе съ ихъ дѣйствительной стоимостью.

Въ силу этихъ соображеній уже въ отчетномъ году Промысловое Управленіе, а съ нимъ и Правленіе не сочли возможнымъ отнести непокрытую золотомъ часть расходовъ по разработкѣ группы пріисковъ Нижняго управленія на счетъ подготовительныхъ работъ для будущихъ операцій. Тѣмъ менѣе оно считаетъ себя вправѣ оставить эти работы на балансѣ, что, какъ Вамъ въ прошломъ году объяснялъ Директоръ-Распорядитель, непроизводительность Нижнинскихъ работъ въ 1901—1902 году главнымъ образомъ произошла отъ того, что пески добывались повидимому не изъ главной Бодайбинской розсыпи, а изъ случайнаго развѣтвленія ея, и работы 1901—1902 года поэтому абсолютно никакого полезнаго вліянія на дальнѣйшую разработку Бодайбинской долины оказать не могутъ.

То сомнѣніе, подъ которымъ временно находится будущность первой дистанціи, побудили Правленіе произвести еще одно чувствительное списаніе: а именно оно списало со счета пріисковъ сумму, соотвѣтствующую первоначально принятой стоимости тѣхъ площадей, которыя теперь отпущены въ казну, или отъ арендованія которыхъ Товарищество отказалось, со всѣми тѣми отнесеніями, которыя были сдѣланы на нихъ до прекращенія ихъ арендованія. (По какой схемѣ или скорѣе по какимъ схемамъ исчислена отдѣльная стоимость пріисковъ, видно изъ приложенія № 1 къ отчету).

Одновременно съ симъ списана съ капитала погашенія та часть этого капитала (55,477 р. 5 к.), которая соотвѣтствовала уже погашенной части списываемыхъ пріисковъ. Капиталъ погашенія такимъ образомъ сократился съ 847,631 р. 49 к. до 792,154 р. 44 к.

Слѣдуетъ, однако, здѣсь сдѣлать оговорку. А именно, въ первый же годъ существованія акціонернаго общества было рѣшено принять общую стоимость пріисковъ за нѣчто нераздѣльное и не вести въ книгахъ отдѣльнаго счета по каждому пріиску. Согласно такимъ образомъ установленному принципу, когда пріобрѣтался новый пріискъ, то весь счетъ пріисковъ увеличивался на стоимость вновь пріобрѣтенной единицы, т. е. стоимость эта распредѣлялась на общую стоимость всѣхъ пріисковъ. Точно также отнесенія въ капиталъ погашенія дѣлались не съ той или другой отдѣльной площади, но со всего счета огульно. Если же впослѣдствіи какая нибудь площадь была признаваема незаслуживающей дальнѣйшаго арендованія, то, очевидно, этимъ самымъ стоимость ея приравнивалась нулю и общая стоимость пріисковъ должна была остаться безъ измѣненія, если изъ общаго числа площадей эта обезцѣненная площадь исключалась. Вотъ почему до сихъ поръ, не смотря на отпускъ въ казну многихъ площадей, первоначальная стоимость ихъ не была уменьшена. Повторяемъ, нельзя этого толковать въ томъ смыслѣ, что Правленіе продолжало считать по полной цѣнѣ единицы, уже не существующія на дѣлѣ, а слѣдуетъ это объяснить такимъ образомъ, что общая стоимость всѣхъ владѣній Товарищества признавалась не подвергавшейся измѣненію отъ исключенія изъ ихъ среды нѣкоторой части ихъ, утратившей свое значеніе.

Кромѣ того, дабы очистить балансъ по мѣрѣ возможности отъ всякой сомнительной статьи актива, Правленіе признало цѣлесообразнымъ, сообразуясь съ п. 5 инструкціи, списать въ убытокъ и расходъ 1897—1901 годовъ по заявкамъ и отводамъ, который оказывается нынѣ невозможнымъ распредѣлить точно между принятыми и непринятыми площадями.

Наконецъ, оно также списало съ того счета разныя мелкія отнесенія, фигурирующія въ активѣ на 9,226 р. 87 к. Исходя изъ этого же взгляда, оно рѣшилось списать и нѣкоторыя суммы, оставленныя до сихъ поръ на балансѣ, какъ подлежащія возмѣщенію со стороны третьихъ лицъ, но дѣйствительное возмѣщеніе которыхъ на самомъ дѣлѣ болѣе или менѣе сомнительно. Такихъ суммъ наберется на 110,600 р. 40 к.

Смѣта, которую мы сегодня представляемъ на Ваше усмотрѣніе, въ общихъ чертахъ сводится къ слѣдующему:

Предположено добыть 27,997 куб. саж. песковъ со среднимъ содержаніемъ 34 зол. 62 дол. въ кубѣ, или 2 зол. 86 дол. въ 100 пудахъ; получить золота 252 п. 21 ф. стоимостью въ 4.769,833 р. 51 коп.; получить доходу по разнымъ другимъ статьямъ 168,500 р., всего же получить доходу *4.938,333 р. 51 к.*

Расходу же промысловаго произвести на 4.408,833 р. 29 к.; получить прибыли по промысловой смѣтѣ 529,500 р. 22 к. Кромѣ сего предвидится петербургскихъ расходовъ 633,790 р. и тогда смѣта заключается съ убыткомъ въ 104,289 руб. 78 коп.

137

Для вѣрной оцѣнки этой смѣты слѣдуетъ сдѣлать ту же оговорку, что мы сдѣлали и въ прошломъ году, т. е. что она, повидимому, составлена крайне осторожно.

Дѣйствительно, среднее содержаніе песковъ по Ѳеодосіевскому управленію принято въ 45 золотниковъ въ кубѣ или 3 зол. 72 дол. въ 100 пуд., тогда какъ въ среднемъ за 7 лѣтъ Ѳеодосіевскіе пески отходили свыше 60 золотниковъ въ кубѣ или 5 зол. въ 100 пуд.; такъ что если смѣта будетъ исполнена въ смыслѣ добычи песковъ, то отъ одной только разработки пріисковъ Ѳеодосіевскаго управленія возможно получить перемывку слишкомъ въ 32 пуда, что въ свою очередь увеличитъ доходность операціи на 600,000 руб.

Мы сдѣлали это замѣчаніе не въ видѣ поправки къ смѣтнымъ даннымъ и просимъ Васъ, М. М. Г.Г., не понимать нашихъ словъ въ томъ смыслѣ, что мы фактически расчитываемъ на 1.129,000 руб. прибыли по промысловой смѣтѣ. Мы привели этотъ расчетъ только для того, чтобы Вамъ дать понятіе о томъ коэфиціентѣ предосторожности, который наше Промысловое Управленіе примѣняетъ къ составленію смѣтъ.

Вообще, казалось бы небезъинтереснымъ сопоставить смѣтныя данныя съ послѣдними полученными съ пріисковъ свѣдѣніями о ходѣ работъ текущей операціи.

По смѣтѣ 1903—4 года предположено добыть 27,997 куб. саженъ песковъ. На 15 Августа 1903 г. было ихъ добыто 20,527 куб. саж. (за послѣдніе же 1½ мѣсяца операціи въ среднемъ за четыре года добыто по 5,000 куб. саж. песковъ круглымъ числомъ).

По смѣтѣ 1903—4 года предположено получить 252 п. 21 ф. золота. На 15 Августа 1903 г. его было намыто 167 п. 28 ф. Среднее содержаніе песковъ исчислено по смѣтѣ 1903—4 года въ 34 зол. 62 дол. въ кубѣ—на 15 Августа 1903 г. среднее содержаніе добытыхъ песковъ было 31 зол. 92 дол., причемъ надлежитъ имѣть въ виду, что въ текущую операцію добываются открытые пески съ весьма слабымъ содержаніемъ на Павловскомъ, Александринскомъ и Верхне-Бодайбинскомъ пріискахъ, которые въ смѣту будущаго года не введены. Если ихъ исключить изъ общей добычи текущей операціи, то среднее содержаніе песковъ, добытыхъ до 15 Августа на тѣхъ пріискахъ, гдѣ предназначена добыча въ 1903—4 году, опредѣлится въ 37 зол. 10 долей въ кубѣ, т. е. на 2 зол. 44 доли выше, нежели то предусматривается по смѣтѣ.

Поденщинъ рабочихъ предположено задолжить въ операцію 1903—4 г.—966,240 или на одну кубическую сажень песковъ 34,5. На 1 Августа 1903 г. ихъ было задолжено 739,884 или на одну кубич. сажень песковъ—39,2.

Послѣдняя цифра на первый взглядъ кажется нѣсколько выше смѣтнаго назначенія 1903—4 года, но для полнаго сравненія обоихъ данныхъ слѣдуетъ ввести нѣкоторую поправку.

Во-первыхъ, результатъ послѣднихъ 4-хъ операцій показываетъ, что количество поденщинъ, приходящихся на одну

1. или въ 100 пуд. 2. 80 зол.
2. 2 зол
3. 3 дол
4. — 14

138

кубическую сажень на 1 Августа превышаетъ то же количество за всю операцію въ среднемъ на 11,2%. Такъ что 39,2 поденщины на кубич. сажень на 1 Августа соотвѣтствуетъ 34,7 на 30 Сентября.

Во-вторыхъ, слѣдуетъ принять въ соображеніе и то обстоятельство, что въ операцію 1902—3 г.г. весьма большое количество поденщинъ было затрачено на борьбу съ водою на Нижнемъ пріискѣ и на проведеніе вассерштоленъ на Прокопьевскомъ и на Ивановскомъ. Послѣднія же предполагается окончить нынѣшней осенью, и благодаря Прокопьевской вассерштольнѣ борьба съ водою на Нижнемъ должна значительно облегчиться, такъ что, при правильномъ ходѣ работъ, въ операцію 1903—4 г. слѣдуетъ ожидать уменьшенія непроизводительныхъ поденщинъ, падающихъ на кубическую сажень песковъ.

Денежная потребность для исполненія смѣты 1903—4 г. и для производства платежей, относящихся къ минувшей операціи и остающихся непокрытыми на 1 Октября 1903 г. и на покупку товаровъ, припасовъ и матеріаловъ для будущей операціи, исчислена Промысловымъ Управленіемъ въ 6.356,925 р. 62 коп. Изъ нихъ Главноуправляющій предполагаетъ покрыть 2.117,319 руб. 12 коп. выручкой амбаровъ и магазиновъ и разными другими поступленіями, такъ что въ теченіе операціи капиталъ, потребный для пріисковыхъ нуждъ, равняется 4.239,606 р. 50 к. Къ тому нужно прибавить расходы Правленія, проценты и прочіе петербургскіе расходы — 568,290 руб.; на уплату Государственному Банку за уступленные имъ Ленскому товариществу добытые пески, товары, припасы и матеріалы, купленные имъ отъ Конкурснаго Управленія по дѣламъ несостоятельной Бодайбинской Компаніи — 365,800 р.; разныхъ непредвидѣнныхъ—126,303 р. 50 к. Всего, такимъ образомъ, потребуется денежнаго капитала въ 1903—4 году 5.300,000 руб.

Кромѣ сего Главноуправляющій промыслами предусматриваетъ возможность, въ теченіе смѣтной операціи, произвести на исключительно выгодныхъ условіяхъ нѣкоторыя добавочныя заготовленія съ цѣлью удешевить работы будущихъ операцій. Правленіе соотвѣтственно проситъ Общее Собраніе уполномочить его разрѣшить подобные сверхсмѣтные расходы, строго сообразуясь съ дѣйствительной ихъ выгодностью.

Для покрытія означенныхъ расходовъ и чтобы предоставить себѣ фактическую возможность воспользоваться правомъ, предоставленнымъ ему п.п. а, б, в, г и д § 1 инструкціи, Правленіе считаетъ цѣлесообразнымъ ходатайствовать предъ Государственнымъ Банкомъ объ открытіи кредита Ленскому Товариществу на смѣтную операцію въ размѣрѣ 6.000.000 руб., обезпечивая кредитъ такимъ же точно образомъ, какъ и кредитъ 1902—3 года, на каковой предметъ оно проситъ Общее Собраніе снабдить его надлежащимъ полномочіемъ.

Прося объ утвержденіи смѣты и денежной потребности, Правленіе одновременно проситъ Общее Собраніе, по примѣру

139

прежнихъ лѣтъ, уполномочить его, въ случаѣ надобности, суммы, первоначально назначенныя на одну статью смѣты или денежной потребности, обращать на другія статьи, не выходя, однако, изъ общаго размѣра утвержденныхъ смѣты и денежной потребности.

Еще въ 1901 году Правленіе вошло въ переговоры съ Государственнымъ Банкомъ о предоставленіи Ленскому Товариществу матеріальныхъ средствъ на пріобрѣтеніе пріисковъ Бодайбинской Компаніи. Пріиски эти представляли для Ленскаго Товарищества первостепенный интересъ какъ въ смыслѣ увеличенія запасовъ золота, такъ и въ виду достиженія свободнаго водостока для Нижняго пріиска. Государственный Банкъ, сознавая важность этого пріобрѣтенія для Ленскаго Товарищества, но не находя возможнымъ увеличить кредитъ послѣдняго на сумму, достаточную для покупки означенныхъ пріисковъ, самъ купилъ ихъ въ Февралѣ нынѣшняго года отъ Конкурснаго Управленія по дѣламъ несостоятельной Бодайбинской Компаніи и передалъ ихъ въ пользованіе Товарищества на текущую операцію на нижеслѣдующихъ главныхъ условіяхъ:

За каждый пудъ золота, добытаго на пріискахъ бывшихъ Бодайбинской Компаніи, Ленское Товарищество уплачиваетъ Государственному Банку по 2,000 р. съ обязательствомъ добыть не менѣе 30 пудовъ.

За пользованіе имуществомъ и постройками названныхъ пріисковъ Ленскимъ Товариществомъ, оно уплачиваетъ Государственному Банку 25% ихъ стоимости, т. е. 30,633 руб.

Принятые Банкомъ отъ Конкурснаго Управленія по дѣламъ Бодайбинской Компаніи матеріалы, припасы и товары по описямъ на сумму 241,533 р. 79 к. и переданные по тѣмъ же описямъ Ленскому Товариществу поступаютъ полностью въ собственность сего Товарищества.

Правленіе проситъ Общее Собраніе:

1) Одобрить его дѣйствія по принятію въ пользованіе пріисковъ бывшихъ Бодайбинской компаніи на текущій годъ.

2) Уполномочить его войти съ Государственнымъ Банкомъ въ соглашеніе относительно дальнѣйшаго пользованія этими пріисками на условіяхъ, какія оно признаетъ выгодными, не стѣсняясь п. *г* § 1 Инструкціи, и совершить всѣ акты, какіе на этотъ предметъ могутъ оказаться нужными.

Изъ текущихъ дѣлъ Правленіе честь имѣетъ довести до свѣдѣнія Общаго Собранія слѣдующее:

Въ теченіе текущей операціи Ленскимъ Товариществомъ пріобрѣтены слѣдующіе пріиски:

Фіолетовый, по правой сторонѣ рѣчки Жуи, текущей слѣва въ рѣчку Чару,

Школьниковскій, по лѣвому увалу Безъимяннаго ключа (Чанчикъ), текущаго въ рѣчку Бодайбо, за арендную плату по 50 р. съ пуда

и Вѣрный, по рѣчкѣ Аканакъ, впадающей слѣва въ рѣчку Большой Догалдынъ, въ полную собственность за 1,017 рублей.

Произведены слѣдующіе сверхсмѣтные расходы: на покупку припасовъ, товаровъ и матеріаловъ, непредусмотрѣнныхъ регистромъ, ассигновано Правленіемъ съ разрѣшенія Государственнаго Банка 275,000 руб.

На покупку припасовъ, товаровъ и матеріаловъ, пріобрѣтенныхъ Государственнымъ Банкомъ отъ Конкурснаго Управленія по дѣламъ несостоятельной Бодайбинской Компаніи и переуступленныхъ Ленскому Товариществу, Правленіемъ выданы Государственному Банку соло-векселя на сумму 241,533 р. 79 к.

Братьямъ Кузнецовымъ уплачено въ окончательный разсчетъ по спорному счету за перевозку грузовъ Товарищества въ 1898 году 11,000 руб.

На основаніи предоставленнаго ему п. 5 протокола Общаго Собранія 24 Сентября 1902 года права, Правленіе утвердило представленную Главноуправляющимъ промыслами депешей отъ 22 Мая с. г. № 1149 смѣту на разработку Прокопьевскаго пріиска, заключенную съ балансовой чистой прибылью 48,353 руб. 67 коп. и съ денежной чистой прибылью 278,619 руб. 08 коп.

На основаніи п. 8 Протокола Общаго Собранія 24 Сентября 1902 года Правленіе своевременно вошло въ Министерство Финансовъ съ ходатайствомъ о продленіи срока для реализаціи неразобранныхъ до сего времени 1800 акцій 2-го дополнительнаго выпуска. На ходатайство Правленія послѣдовало разрѣшеніе Его Высокопревосходительства Господина Министра Финансовъ на предметъ отсрочки реализаціи остатка выпуска до 12 Января 1904 года.

По примѣру прежнихъ лѣтъ, Правленіе проситъ Общее Собраніе уполномочить его ходатайствовать о продленіи срока для реализаціи означенныхъ акцій на дальнѣйшіе періоды, или же, если окажется по какимъ либо причинамъ необходимымъ, ограничить второй дополнительный выпускъ уже реализованными 4,200 акціями на 2.100,000 рублей.

На основаніи вышеизложеннаго, Правленіе имѣетъ честь предложить на рѣшеніе Общаго Собранія слѣдующіе вопросы:

1) Угодно ли Общему Собранію утвердить отчетъ и балансъ за операцію 1902—1903 года съ убыткомъ въ 3.300,650 руб., со списаніемъ въ томъ числѣ затратъ минувшихъ операцій, оставленныхъ до сихъ поръ на балансѣ на сумму 1.703,451 руб. 13 коп.

2) Угодно ли Общему Собранію уполномочить Правленіе, сообразуясь съ ходомъ работъ, съ обнаруженными запасами золота и съ видами на будущее, производить со счета затратъ минувшихъ операцій, оставленныхъ на балансѣ, такія списанія, какія окажутся нужными для приведенія стоимости разныхъ статей актива въ соотвѣтствіе съ ожидаемой отъ нихъ пользой.

3) Угодно ли Общему Собранію утвердить представленную Правленіемъ смѣту Ленскаго золотопромышленнаго товарище-

ства на операцію 1903—1904 года съ расходомъ въ 5.042,623 р. 29 к. и доходомъ въ 4.938,333 р. 51 к.

4) Угодно ли Общему Собранію уполномочить Правленіе, по предложенію Главноуправляющаго промыслами, ассигновать часть свободныхъ по кредиту Государственнаго Банка суммъ на сверхсмѣтную покупку товаровъ, припасовъ и матеріаловъ на исключительно выгодныхъ условіяхъ.

5) Угодно ли Общему Собранію разрѣшить Правленію, по мѣрѣ выясненія надобности, давать суммамъ, предназначеннымъ къ израсходованію по однимъ статьямъ смѣты или денежной потребности, назначеніе на другія статьи, не выходя изъ предѣловъ общей смѣтной суммы въ одномъ случаѣ и общей суммы исчисленной потребности капитала—въ другомъ.

6) Угодно ли Общему Собранію: А) разрѣшить Правленію кредитоваться въ Государственномъ Банкѣ въ размѣрѣ до 6.000.000 р.: а) съ обезпеченіемъ золотомъ операціи 1903—1904 г. и съ выдачею векселей Правленія и б) на другихъ условіяхъ и въ той формѣ, въ какихъ Правленіе найдетъ выгоднымъ для Ленскаго Товарищества, при чемъ уполномочить Правленіе, если встрѣтится въ томъ надобность, обезпечивать кредитъ залогомъ имущества товарищества какъ движимаго, такъ и недвижимаго, частями или въ цѣломъ. Б) Въ виду окончанія 12-го Октября 1903 года срока закладной, выданной Государственному Банку 12 Октября 1902 г. для полученія кредита на операцію 1902—1903 года, уполномочить Правленіе войти въ соглашеніе съ Государственнымъ Банкомъ относительно возобновленія или полученія вновь кредита въ размѣрахъ, потребныхъ на новую операцію, предоставивъ Правленію право на всѣ тѣ дѣйствія, какія окажутся необходимыми какъ для возобновленія кредита, такъ и по перезалогу и отсрочкѣ закладныхъ, нынѣ существующихъ, или залогу вновь по новымъ закладнымъ всего или части имущества Ленскаго Товарищества какъ движимаго, такъ и недвижимаго, а равно выдавать векселя и обязательства Правленія.

7) Угодно ли Общему Собранію: А) одобрить его дѣйствія по принятію въ пользованіе пріисковъ бывшей Бодайбинской Компаніи на 1902—1903 операціонный годъ.

Б) Уполномочить Правленіе войти въ соглашеніе съ Государственнымъ Банкомъ относительно дальнѣйшаго пользованія этими пріисками на условіяхъ, какія Правленіе признаетъ выгодными, не стѣсняясь п. 2 § 1 Инструкціи, и совершить всѣ акты, которые на этотъ предметъ могутъ оказаться нужными.

8) Угодно ли Общему Собранію утвердить произведенные Правленіемъ сверхсмѣтные расходы:

На покупку припасовъ, товаровъ и матеріаловъ, непредусмотрѣнныхъ первоначальными регистрами, 275,000 р. На покупку припасовъ, товаровъ и матеріаловъ, пріобрѣтенныхъ Государственнымъ Банкомъ отъ Конкурснаго Управленія по дѣламъ несостоятельной Бодайбинской Компаніи и переуступленныхъ Ленскому Товариществу, 241,533 руб. 79 коп. На уплату братьямъ Кузнецовымъ, въ окончательный расчетъ, по спорному

счету за перевозку грузовъ Товарищества въ 1898 году 11,000 руб.

9) Угодно ли Общему Собранію уполномочить Правленіе, войти въ надлежащія правительственныя мѣста съ ходатайствомъ о продленіи на дальнѣйшіе и послѣ 12 Января 1904 года періоды, срокъ для реализованія неразобранныхъ до сихъ поръ акцій 2-го дополнительнаго выпуска или же, если окажется по какой-либо причинѣ необходимымъ ограничить второй дополнительный выпускъ уже реализованными 4,200 акціями на 2.100.000 рублей.

За симъ предстоитъ Вамъ, Милостивые Государи, выбрать:

1) Двухъ членовъ Правленія вмѣсто выбывающихъ по очереди — Барона Альфреда Гораціевича Гинцбурга и М. Э. Мейера.

2) Трехъ кандидатовъ.

3) Пяти членовъ Ревизіонной Коммиссіи для обревизованія отчета за операцію 1902—1903 года.

При этомъ Правленіе не можетъ обойти молчаніемъ одного весьма печальнаго для Ленскаго Товарищества факта.

Въ нынѣшнемъ году маститый заступающій мѣсто Предсѣдателя Правленія, бывшій Товарищъ-Распорядитель Ленскаго Товарищества, всѣмъ намъ дорогой Карлъ Ѳеодоровичъ Винбергъ принужденъ былъ вслѣдствіе тяжкой болѣзни отказаться отъ должности Члена Правленія. Съ душевнымъ прискорбіемъ и чувствомъ безграничной благодарности за многолѣтнюю его трудовую службу на пользу Ленскаго Товарищества, Правленіе отмѣчаетъ выбытіе его изъ своей среды.

Предсѣдатель Правленія *Г. Гинцбургъ.*

Директоры Правленія *Альфредъ Гинцбургъ.*
М. Э. Мейеръ.
Н. Бояновскій.

ТИПОГРАФІЯ В. КИРШБАУМА.

143.

ПРОТОКОЛЪ

Обыкновеннаго Общаго Собранія Гг. Акціонеровъ Ленскаго золотопромышленнаго Товарищества, состоявшагося 1 Сентября 1903 года въ С.-Петербургѣ, въ помѣщеніи Правленія: Галерная ул., д. № 20, кв. № 16.

Въ собраніе прибыло 15 акціонеровъ, представившихъ лично и по довѣренности 11,081 акцію на сумму капитала въ 7.629,250 р. и съ правомъ на 1,385 голосовъ, изъ коихъ лично на 101 голосъ и по довѣренности на 1,284 голоса, согласно списку, провѣренному Ревизіонною Коммиссіею, а также передъ открытіемъ Собранія двумя акціонерами, и при семъ приложенному.

На основаніи § 60 Устава и ВЫСОЧАЙШЕ утвержденнаго положенія Комитета Министровъ отъ 21 Декабря 1901 года, Собраніе признано законно состоявшимся и было открыто Предсѣдателемъ Правленія въ 3 часа дня.

Предсѣдательствующимъ Собранія единогласно избранъ Баронъ Горацій Евзелевичъ Гинцбургъ, который пригласилъ для составленія протокола г. А. К. Волкова.

Общему Собранію представлены:

1. Докладъ Правленія объ отчетѣ за операцію 1901—1902 года, смѣтѣ на операцію 1903—1904 года, о текущихъ дѣлахъ и о кредитѣ.

2. Актъ Ревизіонной Коммиссіи отъ 23-го Августа сего 1903 года.

3. Отчетъ и балансъ Ленскаго золотопромышленнаго Товарищества за операцію 1901—1902 г.

4. Смѣта Ленскаго золотопромышленнаго Товарищества на операцію 1903—1904 г.

По предложенію Предсѣдателя Собранія прочитанъ докладъ Правленія, послѣ чего акціонеры обмѣнялись по возбуждаемымъ ими вопросамъ мнѣніями.

По отношенію къ смѣтѣ на операцію 1903—1904 года акціонерами принято во вниманіе, что предположено ею:

Добыть золота 252 п. 21 ф. 89 з. на сумму.	4.769,833	руб.	51 коп.
Всего получить дохода	4.938,333	»	51 »
Операціоннаго расхода	5.042,623	»	29 »

Но при этомъ однако принято въ соображеніе, что общее среднее содержаніе песковъ, предположенныхъ къ добычѣ по смѣтѣ, выведено, изъ предосторожности, на 2 зол. 44 дол. на кубическую сажень меньше противъ средняго содержанія песковъ, добытыхъ на соотвѣтствующихъ пріискахъ въ текущую

операцію (1902—1903 г.); расходъ же въ поденщинахъ на добычу одной кубической сажени по смѣтѣ выведенъ приблизительно тотъ же, что получается по результатамъ текущей операціи, и потому можно съ достаточною вѣроятностью предполагать, что выведенный по смѣтѣ убытокъ не только сведется на нуль, но напротивъ получится въ 1903—1904 году прибыль.

Акціонеръ В. А. Ратьковъ-Рожновъ просилъ занести въ протоколъ, что желательно, чтобы въ будущемъ экземпляры отчетовъ разсылались акціонерамъ, которыхъ адреса извѣстны, заблаговременно для возможности обстоятельнаго ознакомленія съ нимъ до Общаго Собранія.

Послѣ сего Общее Собраніе приступило къ разрѣшенію подлежавшихъ его обсужденію вопросовъ и открытою баллотировкою **постановило:**

1. Единогласно.

Утвердить отчетъ и балансъ за операцію 1901—1902 года съ убыткомъ въ 3.300,650 руб., со списаніемъ въ томъ числѣ затратъ минувшихъ лѣтъ, оставленныхъ до сихъ поръ на балансѣ, на сумму 1.703,451 р. 13 к.

2. Единогласно.

По предложенію одного изъ акціонеровъ обратить въ операцію 1902—1903 года 412,099 руб. 30 к. съ капитала погашенія на покрытіе соотвѣтственной части убытка, полученнаго по отчету за 1901—1902 годъ отъ списанія со счета пріисковъ стоимости пріисковъ, отпущенныхъ въ казну, и тѣхъ, отъ арендованія которыхъ Товарищество отказалось, а остальную сумму убытка—2.888,550 руб. 70 коп. оставить на балансѣ для погашенія изъ прибылей будущихъ операцій.

3. Единогласно.

Уполномочить Правленіе, сообразуясь съ ходомъ работъ, съ обнаруженными запасами золота и съ видами на будущее, производить со счета затратъ минувшихъ операцій, оставленныхъ на балансѣ, такія списанія, какія окажутся нужными для приведенія стоимости разныхъ статей актива въ соотвѣтствіе съ ожидаемой отъ нихъ пользой.

4. Большинствомъ 1,381 голоса изъ 1,385 голосовавшихъ.

Утвердить представленную Правленіемъ смѣту Ленскаго золотопромышленнаго Товарищества на операцію 1903—1904 г. съ расходомъ въ 5.042,623 р. 29 к. и доходомъ въ 4.938,333 р. 51 к.

Акціонеръ В. А. Ратьковъ-Рожновъ замѣтилъ, что выведенный по смѣтѣ расходъ въ 1,670 руб. на одного годового рабочаго, по его мнѣнію, непомѣрно великъ и слѣдуетъ обратить вниманіе Промысловаго Управленія на необходимость возможно сократить его; каковое замѣчаніе принято Правленіемъ къ свѣдѣнію для принятія по этому предмету соотвѣтственныхъ мѣръ.

По предложенію одного изъ акціонеровъ постановлено, въ виду того, что Государственный Банкъ не признаетъ возможнымъ ассигновать средства на удовлетвореніе лицъ, выставившихъ свое поручительство на обязательство Правленія передъ Государственнымъ Банкомъ, коммиссіоннымъ вознагражденіемъ записывать ежегодно означенную коммиссію въ размѣрѣ 1% со всей суммы, на которую распространяется поручительство, выданное по закладной отъ 26-го Ноября 1901 года, долгомъ

146.

Ленскаго Товарищества лицамъ, выставившимъ свое поручительство.

Акціонеръ Н. И. Бояновскій по этому вопросу остался при особомъ мнѣніи, полагая, что коммиссіонное вознагражденіе за delcredere, разъ начисленное, не должно начисляться въ послѣдующіе годы.

5. Единогласно.

Уполномочить Правленіе, по предложенію Главноуправляющаго промыслами, ассигновать часть свободныхъ по кредиту Государственнаго Банка суммъ на сверхсмѣтную покупку товаровъ, припасовъ и матеріаловъ на исключительно выгодныхъ условіяхъ.

6. Единогласно.

Разрѣшить Правленію, по мѣрѣ выяснившейся надобности, давать суммамъ, предназначеннымъ къ израсходованію по однимъ статьямъ смѣты или денежной потребности, назначеніе на другія статьи, не выходя изъ предѣловъ общей смѣтной суммы въ одномъ случаѣ и общей суммы исчисленной потребности капитала—въ другомъ.

7. Единогласно.

А) Разрѣшить Правленію кредитоваться въ Государственномъ Банкѣ въ размѣрѣ 6.000,000 руб.: а) съ обезпеченіемъ золотомъ операціи 1903—1904 года и съ выдачею векселей Правленія и б) на другихъ условіяхъ и въ той формѣ, въ какихъ Правленіе найдетъ выгоднымъ для Ленскаго Товарищества, причемъ уполномочить Правленіе, если встрѣтится въ томъ надобность, обезпечивать кредитъ залогомъ имущества Товарищества, какъ движимаго, такъ и недвижимаго, частями или въ цѣломъ.

Б) Въ виду окончанія 12 Октября 1903 года срока закладной, выданной Государственному Банку 12 Октября 1902 года для полученія кредита на операцію 1902—1903 г., уполномочить Правленіе войти въ соглашеніе съ Государственнымъ Банкомъ относительно возобновленія или полученія вновь кредита въ размѣрахъ, потребныхъ на новую операцію, предоставивъ Правленію право на всѣ тѣ дѣйствія, какія окажутся необходимыми какъ для возобновленія, такъ и по перезалогу и отсрочкѣ закладныхъ, нынѣ существующихъ, или залогу вновь по новымъ закладнымъ всего или части имущества Ленскаго Товарищества, какъ движимаго, такъ и недвижимаго, а равно выдавать векселя и обязательства Правленія.

8. Единогласно.

А) Одобрить дѣйствія Правленія по принятію въ пользованіе пріисковъ бывшей Бодайбинской Компаніи на 1902—1903 годъ.

Б) Уполномочить Правленіе войти въ соглашеніе съ Государственнымъ Банкомъ относительно дальнѣйшаго пользованія этими пріисками на условіяхъ, какія Правленіе признаетъ выгодными, не стѣсняясь п. 2 § 1 Инструкціи, и совершить всѣ акты, которые на этотъ предметъ могутъ оказаться нужными.

9. Единогласно.

Утвердить произведенные Правленіемъ сверхсмѣтные расходы: а) на покупку припасовъ, товаровъ и матеріаловъ, не предусмотрѣнныхъ первоначальными регистрами—275,000 руб.,

б) на покупку припасовъ, товаровъ и матеріаловъ, пріобрѣтенныхъ Государственнымъ Банкомъ отъ Конкурснаго Управленія по дѣламъ несостоятельной Бодайбинской Компаніи и переуступленныхъ Ленскому Товариществу — 241,533 р. 79 к., в) на уплату братьямъ Кузнецовымъ въ окончательный расчетъ по спорному счету за перевозку грузовъ Товарищества въ 1898 году—11,000 руб.

10. Единогласно.

Уполномочить Правленіе войти въ надлежащія Правительственныя мѣста съ ходатайствомъ о продленіи на дальнѣйшіе и послѣ 12-го Января 1904 года періоды сроковъ для реализованія неразобранныхъ до сихъ поръ акцій 2-го дополнительнаго выпуска или же, если окажется по какой-либо причинѣ необходимымъ, ограничить второй дополнительный выпускъ уже реализованными 4,200 акціями на 2.100,000 руб.

По предложенію Предсѣдательствующаго Общее Собраніе единогласно постановило выразить Карлу Федоровичу Винбергу сердечную благодарность за его многолѣтніе и полезные труды по исполненію имъ обязанностей Товарища-Распорядителя бывшаго паеваго Ленскаго Товарищества и Директора Правленія Общества, заступавшаго мѣсто Предсѣдателя Правленія, и крайнее сожалѣніе по поводу оставленія имъ, вслѣдствіе болѣзни, послѣдней должности.

По произведеннымъ затѣмъ выборамъ, посредствомъ баллотировки закрытыми записками, оказались избранными:

въ Директоры Правленія:

Баронъ Альфредъ Г. Гинцбургъ—единогласно.
М. Э. Мейеръ . . . . . »

въ кандидаты къ членамъ Правленія:

Б. Ф. Юнкеръ . . . . . единогласно.

Двѣ должности кандидатовъ въ Директоры Правленія Общее Собраніе единогласно постановило оставить временно не замѣщенными.

Въ члены Ревизіонной Коммиссіи:

В. В. Бехъ . . . . . единогласно.
И. П. Кельберинъ . . . . . »
С. И. Литтауэръ . . . . . »
А. И. Нерпинъ . . . . . »
В. З. Фридляндскій . . . . . »

Общее Собраніе закрыто въ $4^3/_4$ часа дня.

Подлинный за надлежащими подписями.

ОГЛАВЛЕНІЕ.

стр.

Отчетъ за операцію 1901—1902 г.:

Счетъ прибылей и убытковъ . . . . . 2.
Балансъ на 30 Сентября 1902 г. . . . . 4.

Приложенія къ отчету:

1) Стоимость пріисковъ, построекъ и разныхъ сооруженій . . . . . 9.
2) Расходы Ленскаго Золотопромышл. Т-ва за операцію 1901—1902 г., сопоставленные со смѣтными предположеніями . . . . . 15.
3) Общіе расходы Промысловаго Управленія, сопоставленные со смѣтой. . . . 19.
4) Развѣдочныя работы минувшихъ лѣтъ и затраты на будущее время . . . . 21.
5) Временныя постройки и горныя сооруженія. 35
6) Содержаніе и расходы Правленія, сопоставленные со смѣтой. . . . . 55.
7) Вѣдомость о количествѣ и стоимости золота, намытаго въ 1901—1902 г., по пріискамъ и управленіямъ . . . . . 58.
8) Вѣдомость о количествѣ подъемнаго золота и расходахъ на него за 5 лѣтъ . . 59.
9) Сравненіе смѣтъ съ исполненіемъ въ операцію 1901—1902 г. . . . . 60.
10) Сравненіе смѣтныхъ предположеній съ результатами по отчетамъ за 6 лѣтъ . 61.
11) Результаты операцій по отчетамъ за 6 лѣтъ . . . . . 62.
12) Сравнительная вѣдомость о ходѣ работъ за 1898—1903 г. . . . . 63.
13) Вѣдомость о среднемъ содержаніи золота въ 100 пуд. промытыхъ песковъ за 1898—1903 г. . . . . 67.
14) Сравнительная вѣдомость о задолженности поденщинъ, рабочихъ и конныхъ, за 1898—1903 г. . . . . 69.
15) Сравнительная вѣдомость о рабочихъ поденщинахъ, падающихъ на 1 к. с. выемки и добытыхъ песковъ и 1 ф. золота . . . . . 73.
16) Сравнительная вѣдомость о конныхъ поденщинахъ, падающихъ на 1 к. с. выемки и добытыхъ песковъ и 1 ф. золота . . . . . 77.
17) Діаграммы и пояснительныя къ нимъ указанія. . . . . 81.
18) Выписка изъ телеграммы Главноуправляющаго промыслами отъ 22 Августа 1903 г. 113.
19) Объяснительная записка къ отчету. . . . . 115.
20) Протоколъ Ревизіонной Коммиссіи отъ 18 Августа 1903 г. . . . . 121.
21) Актъ Ревизіонной Коммиссіи отъ 23 Августа 1903 г. . . . . 121.

Смѣта на операцію 1903—1904 г.:

Копія телеграммы Главноуправляющаго, отъ 9 Августа 1903 г. . . . . 123.
» » » » 21 » » . . . . . 125.
Выписка изъ телеграммы Главноуправляющаго, отъ 22 Августа 1903 г. . . . . 122.
Смѣта расходовъ Правленія на 1903—1904 г. . . . . 122.
Смѣта Ленскаго Товарищества на 1903—1904 г. . . . . 126.
Распредѣленіе денежной потребности по мѣсяцамъ. . . . . 127.
Смѣтныя предположенія промысловаго Управленія . . . . . 128.
Протоколъ Ревизіонной Коммиссіи, отъ 26 Августа 1903 г. . . . . 129.

Докладъ Правленія Общему Собранію Акціонеровъ 1 Сентября 1903 г. . . . . . 131.

Протоколъ Общаго Собранія Акціонеровъ 1 Сентября 1903 г. . . . . . 145.

151.

Списокъ

приисковъ, принадлежащихъ Ленскому золотопромышленному Товариществу и Государственному Банку.

1 Августовскій, по кл. впад. въ Н. Аканакъ
2. Александринскій, по кл. тек. въ Нымри.
3. Александровскій, по Худаканъ-Берикакъ тек. въ рч. Бульбухту
4. Александро-Невскій по Атырканъ-Берикакъ
5. Александро-Невскій по лѣв. ст. р. Бодайбо
6. Алексѣевскій по увалу прав. верш. Нымри.
7. Андреевскій по кл. тек. слѣва въ Атырк.-Берик.
8. Арійскій по рч. Чепокъ, тек. въ р. Вачу.
9. Архангельскій, по кл., тек. въ Нымри.
10. Афанасіевскій, по Безымян. кл., тек. слѣв. въ Бодайбо
11. Байкальскій, по прав. увалу р. Бодайбо
12. Балаганскій, по лѣв. стор. Б. Догалдынъ.
13. Безымянный, по пр. отлог. Нуидрамич. тек. въ Вачу
14. Блестящій, по кл. Безымян. тек. въ рч. Жую
15. Богатый, по лѣв. отлог. Бодайбо и Б. Чечикъ.
16. Богуславскій, по С. Берикакъ, тек. справ. въ Энгафримо
17. Боевой, по Н. Аканакъ.
18. Больше-Варваринскій, по рч. Б. Догалдынъ
19. Бульбухтинскій, по рч. Бульбухтѣ
20. Бѣлоцерковскій, по рч. Андрумич. тек. въ р. Энгафримо
21. Валдайскій, по рч. Хомолхо тек. слѣва въ р. Жую.
22. Варваринскій, по л. отлог. кл. тек. въ Нымри.
23. Васильковскій, по рч. Энгафримо
24. Верхне-Бодайбинскій, по прав. верш. рч. Бодайбо
25. Верхне-Гидравлическій, по лѣв. увалу р. Нымри
26. Верхній, по лѣв. отлог. Безымянки, тек. въ Нымри
27. Витимскій, по пр. берегу р. Витима.
28. Веселый, по лѣв. отлогости рч. Нымри.
29. Владиміровскій, по лѣв. отлог. Безым. кл. Зек. въ Нымри
30. Вѣрный, по лѣв. верш. Аканакъ, тек. въ Догалд. сред. Пав.
31. Вѣрный, по ключу текущ. слѣва въ Нымри.
32. Вѣчевой, по рч. Хомолхо.
33. Гатчинскій, „ Безымян. кл. тек. слѣв. въ Аканакъ
34. Георгіевскій, „ —"— „ „ въ Бодайбо
35. Георгіевскій, „ лѣв. берегу рч. Нымри.
36. Голубой, по Безымян. ключу, тек. спр. въ р. Жую
37. Гольцовый, по ключу тек. въ рч. Угахакъ
38. Гремящій, „ рч. Угахакъ.
39. Грозный, „ лѣв. отлог. Безымянки тек. въ Нымри.
40. Дальній, „ рч. Энгафримо.
41. Динамитный, (по прав. увалу) рч. Бодайбо
42. Добролюбовскій, „ Безымян. кл. впад. въ Энгафримо.
43. Дополнительный къ Верхнему, по лѣвой отлог. Безымянки, текущ. въ Нымри.
44. Днѣпровскій, по Энгафримо.
224. Дровяной, по рѣкѣ Вачѣ.
45. Дружный, по лѣв. отлог. рч. Нымри.
46. Екатерининскій, по рч. Безымянкѣ и М. Догалдынъ, тек. справа въ Бодайбо
47. Екатерининскій, по лѣв. отлог. р. Нымри.
48. Екатерининскій, по рч. Угахакъ.
49. Екатеринославскій, „ „ Энгафримо.
50. Еленинскій, по лѣв. ст. Н. Аканакъ.
51. Елизаветградскій, по рч. Энгафримо.
52. Елизаветинскій, „ „ Н. Аканакъ.
53. Забытый, по прав. вверх отлог. р. Нымри.
54. Загадочный, по Безымян. кл., тек. слѣв. въ В. Аканакъ
55. Заборный, по рч. В. Аканакъ
56. Запоздалый, по лѣв. стор. рч. Угахакъ.
57. Заширотный, по рч. Нымри.
58. Запорожскій, по С.-Берикакъ, тек. справ. въ Энгафримо
59. Звенигородскій, „ рч. Энгафримо.
60. Золотоарскій „ „ Имлякитъ тек. въ Балаганакъ
61. Ивановскій „ „ Нымри.
225. Ивано-Ивановскій, по рч. Кителанъ, тек. въ Жую.
62. Измайловскій, по прав. отлогости рч. Нымри.
63. Ильинскій, по Безымян. кл., тек. въ рч. Нымри.
64. Иннокентіевскій, по лѣв. отлог. р. Бодайбо
65. Иннокентіевскій, по рч. Бульбухтѣ, тек. въ Чечку.
66. Иркутскій, по лѣв. стор. рч. Бодайбо.
67. Іосифовскій, по рч. Нымри.
68. Іосифо-Павловскій, по Безымян. кл. Зек. въ Нымри
69. Іюльскій, по прав. вершинѣ рч. Нымри.
70. Каменистый, по рч. Бодайбо
71. Каменистый, „ прав. отлог. рч. Нымри.
72. Кіевскій, по рч. Энгафримо.
73. Ключевой, „ кл. тек. въ рч. Бульбухту
74. Козьминскій, по рч. Б. Догалдынъ тек. въ Энгафримо.
75. Кондыревскій, по прав. ст. В. Аканакъ.
76. Крохотный, по лѣв. ст. Безымянки, Зек. въ Нымри.
77. Крутой „ „ увал. —"— „ —"—
78. Кулля-Качинскій, по рч. Кулля-Кача, Зек. въ Бульбухту
79. Лазурный, по Безымян. кл. тек. въ р. Жую.
80. Ледяной, по прав. верш. рч. Бодайбо
81. Лидинскій, „ „ отл. Безым. кл. тек. въ Нымри.
82. Лунный, по рч. Синигирѣ тек. въ рч. Тахтыму
83. Лучезарный, по лѣв. ув. Безымян. кл. Зек. въ Жую.
84. Мало-Варваринскій, по рч. М. Догалдынъ.
85. Марковый, по рч. Синигирѣ.
86. Мининскій, по долинѣ рч. Угахакъ
87. Миніатюрный, по рч. Бодайбо.
88. Миніатюрный, „ „ Нымри.
89. Михайло-Архангельскій, по кл. тек. слѣв. въ Бодайбо
90. Михайловскій, по рч. Нымри.
91. Михайло-Николаевскій, по М. Догалдынъ, текущій слѣва въ рѣч. Бодайбо.
92. Надеждинскій, по рч. Н. Аканакъ
93. Надеждинскій, по прав. отлог. рч. Нымри.
94. Небывалый, по рч. Угахакъ.
95. Неизмѣнный, по кл. Вершнему тек. въ Нымри.
96. Негаданный, по рч. Атырканъ-Берикакъ.
97. Неожиданный, по рч. Кулялахъ.
98. Необходимый, по лѣв. отлог. рч. Нымри.
99. Нижне-Гидравлическій, по лѣв. увалу Нымри.
100. Нижній, по рч. Бодайбо.-
101. Николаевскій, по рч. Нымри.
102. Неразгаданный, по рч. Атырканъ-Берикакъ
103. Новгородскій, по рч. Хомолхо.
228 Нептуновский, по рч. Синигирѣ, тек. въ Тахтыму
104 Обѣщающій, по рч. Атырканъ-Берикакъ
105. Обѣщающій, по рч. Нымри.
106. Ожидаемый, по кл. Безымян. тек. слѣва въ Вачу
107. Опытный, „ „ —"— „ въ рч. Бодайбо
108. Орлонсевый, „ „ —"— „ въ р. Жую
109. Осторожный, „ лѣв. стор. рч. Нымри.
110. Отдинный, „ рѣч. Нымри.
111. Отрадный, „ прав. стор. рч. Угахакъ
112. Павловскій „ рч. Нымри
113. Переяславскій „ „ Энгафримо.-

114. Петровский, по р. Безымянкѣ тек. въ Нюгри.
115. Покровский, по кл. текущ. въ пр. верш. Б. Догалдынъ
116. Предтеченский, „ „ безъимянному, тек. въ Нюгри.
117. Прекрасный, „ р. Тунгузкѣ.
118. Приленский, „ прав. берегу р. Лены.
119. Пророко-Ильинский, по р. Нюгри.
226. Подголенный, по пр. ст. р. Бодайбо
120. Раздольный, по р. Нундромичъ, тек. въ Вачу
121. Радужный, „ кл. безымянному тек. въ Жую
122. Разноцвѣтный „ пр. вершинѣ р. Дженмуэты.
123. Рождественский „ ключу, тек. въ Нюгри.
124. Рудный, по безъимянн. кл., тек. въ Угаханъ.
125. Рудовой „ р. Бульбухтѣ.
126. Самоцвѣтный, по лѣв. увалу р. Дженмуэты
127. Сатурновский, по р. Тахтымъ
128. Святителе-Иннокентіевский, по лѣв. верш. Ат. Берик.
129. Свѣтлый, по р. Тунгузкѣ
130. Семицвѣтный, по р. Дженмуэтѣ.
131. Сергіевский, по пр. отлог. Н. Аканака, тек. въ Бодайбо
132. Сергіевский, „ р. Нюгри.
133. Солнечный, „ безымян. кл., тек. въ р. Синикеру
134. Соломоновский, по лѣв. отлог. Нюгри.
135 Сокровенный, по кл. Сокровенному, тек. въ р. Вачу
136. Сомнительный, по склону Сухого Лога къ р. Нюгри.
137. Софійский, по р. Бодайбо и Б. Догалдыну.
138. Семежный, „ „ Бульбухтѣ.
139. Спорный, „ лѣв. отлог. Атыркан-Берикан
140. Сосѣдний, „ „ „ „ „
141. Спектральный, по кл. безъимян. тек. спр. въ Жую
142. Средне-Гидравлический, по лѣв. ст. р. Нюгри.
143. Средний, по безымянному кл., тек. въ Бодайбо.
144. Старорусский, по р. Иликанъ, -„- въ Холомо.
145. Сторублевый, по лѣв. стор. Андокита, тек. въ Вачу
146. Суворовский, по Н. Аканакъ, тек. въ Бодайбо
147. Сумрачный, по р. Угаханъ.
148. Тальный, по безымян. кл., тек. въ Бодайбо
149. Темный, по р. Тунгузкѣ.
150. Тихвинский, по кл. текущ. въ Нюгри.
151. Тихоно-Задонский, по р. Нюгри.
152. Тонкий, по кл. текущ. слѣва въ Бодайбо
153. Тулунский, по лѣв. ст. Б. Догалдынъ.
154. Тунгузский, по р. Бульбухтѣ.
155. Увальный, по лѣв. ст. Атыркан-Берикан.
156. Угаханский „ р. Угаханъ.
157. Уманьский „ кл. безымян. тек. слѣв. въ Энгаркито
158. Уральский „ пр. отлог. Бодайбо
159. Урановский „ кл. Озерному, тек. въ Тахтыму
160. Устье-Ключевой, по Бульбухтѣ
161. Фіолетовый, по прав. стор. р. Жую.
162. Харбинский, „ прав. верш. В. Аканака.
163. Харьковский, „ р. Энгаркито.
164. Хивинский, „ Б. Догалдыну, тек. въ Энгаркито
165. Холодный, „ прав. берегу р. Бодайбо
166. Цвѣтистый, „ Бугарикатѣ
167 Цвѣтной, „ безым. кл. тек. спр. въ р. Жую
168 Черкасский, „ р. Андокитъ, тек. въ Энгаркито
169. Черный, „ ключу в над. слѣва въ Кадали
170 Чигринский „ р. Энгаркито
171. Школьниковский „ лѣв. увалу Чанчикъ, въ Бодайбо
172. Шопенгауэровский, по М. шт. В. Аканакъ
227 Шанхайский, „ Догалдынъ тек. въ Энгаркито
173 Эдиссоновский, „ лѣв. ст. р. Бодайбо
174. Юконский, по безымян. кл. тек. въ Синикеру
175. Юпитеровский „ „ „ „ „ „
176 Ясный, по пр. вершинѣ р. Тунгузки
177. Феодосіевский, по лѣв. увалу р. Бодайбо.

Пріиски Государствен. Банка

178 Александровский, по р. Бодайбо
179. Аннинский „ „ „
180. Аннинский, по кл. тек. въ Каверу
181. Александро-Николаевский по р. Бодайбо.
182. Анно-Аннинский, по кл. Кам. тек. въ Иллигиръ
183. Аполлоновский, по кл. безымян. тек. Догалдынъ
184. Благодатный, „ „ —„— „ —„—
185. Витаміевский „ р. Дадыктѣ
186 Вѣрнинский „ „ Каверѣ
187. Георгіевский „ „ Олерѣ
188. Еленинский „ кл. безымян. тек. въ Догалдынъ
189. Еленинский „ р. Бодайбо
190. Екатерининский „ „ —„—
191. Заиграютный „ „ Догалдынъ.
192. Иннокентіевский „ „ безымян. тек. въ Догалдынъ
193. Ивано-Михайловский, по р. Бодайбо.
194. Иннокентіевский, по пр. верш. р. Олерѣ.
195. Ивановский, „ р. Олерѣ.
196 Иннокентіевский „ „ Чинике.
197 Казаковский „ „ Иллигиръ, тек. въ Чинику
198. Кулаковский „ „ —„—
199. Каверный „ „ Каверѣ
200 Кроломный „ „ Бодайбо
201. Малый „ кл. тек. въ Бодайбо
202. Мартовский „ р. Бодайбо
203. Михайло-Архангельский —„—
204 Маріинский по р. —„—
205. Михайловский „ „ Олерѣ.
206. Михайло-Онуфріевский по р. Чинике
207. Никольский по кл. тек. въ р. Каверу.
208. Николае-Семеновский по р. Догалдынъ
209. Ольгинский по р. Бодайбо
210 Попутный „ „ —„—
211. Прокопіевский „ „ —„—
212. Пророко-Ильинский по кл. тек. въ Иллигиръ
213. Пантелеймоновский по лѣв. отлог. Бодайбо
214. Петро-Павловский, по безым. кл. тек. въ Догалдынъ
215 Пантелеймоновский „ логу ключа „ „ —„—
216 Радужный, по лѣв. ст. Догалдына тек. въ Нижн. Гали
217. Сергіе-Александровский, по р. Каверо
218. Тихоно-Задонский, по логу въ кл. безым. въ Догалдынъ
219. Успенский по р. Чинике.
220 Успенский „ „ Бодайбо
221 Христофоровский, по вершинѣ р. Догалдынъ, текущей въ Никитами.
222 Широкий по р. Ангарѣ.
223. Юшинский по р. Б. Патомъ

—*—

155.

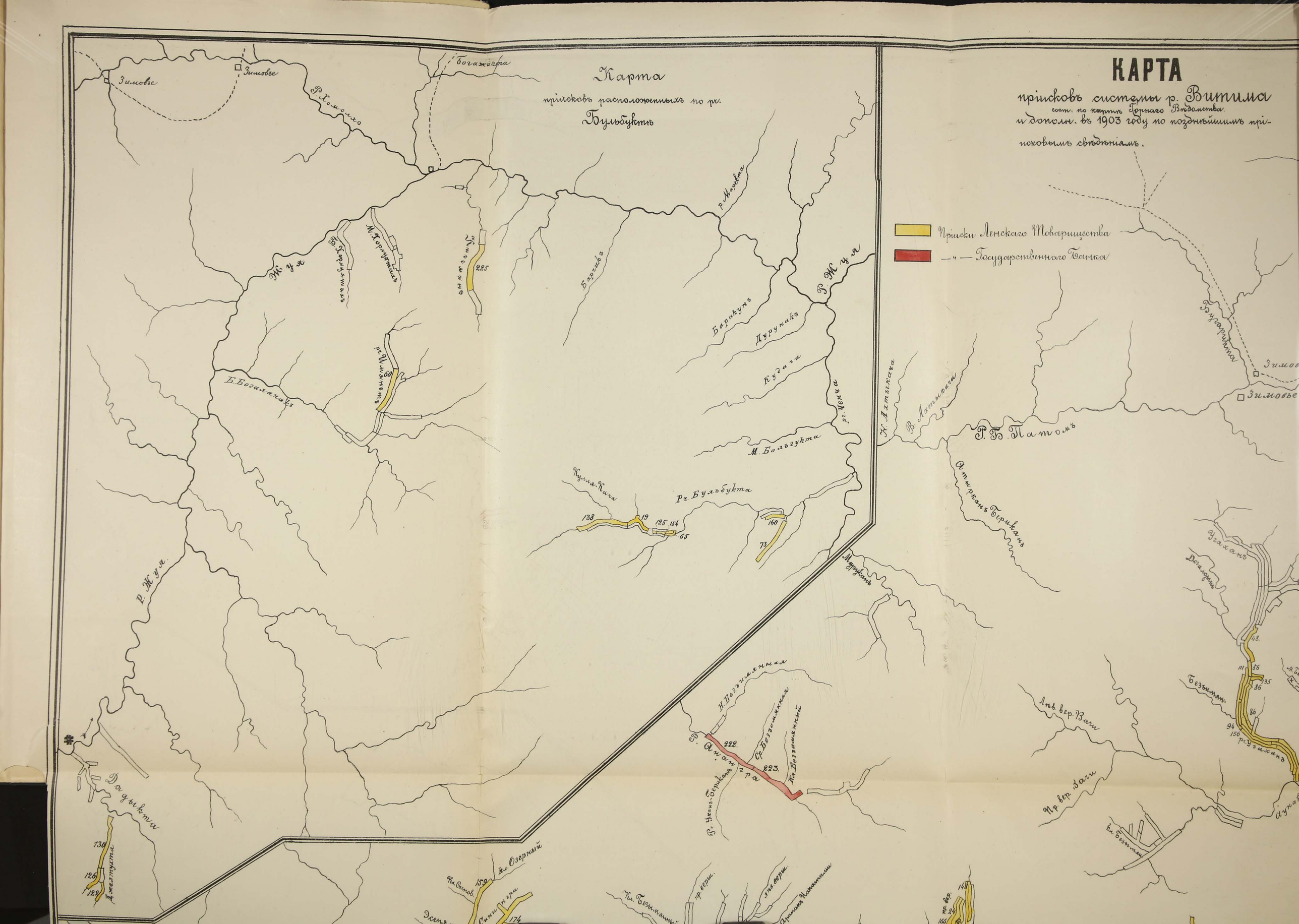
Карта
пріисковъ расположенныхъ по рч.
Бульбуктѣ
Зимовье
Зимовье
Р. Комолхо
Богажикта
Р. Жуа
Б. Горлуканахъ
М. Горлуканахъ
Б. Богачачакъ
Р. Жуа
Р. Жуа
Р. Жуа

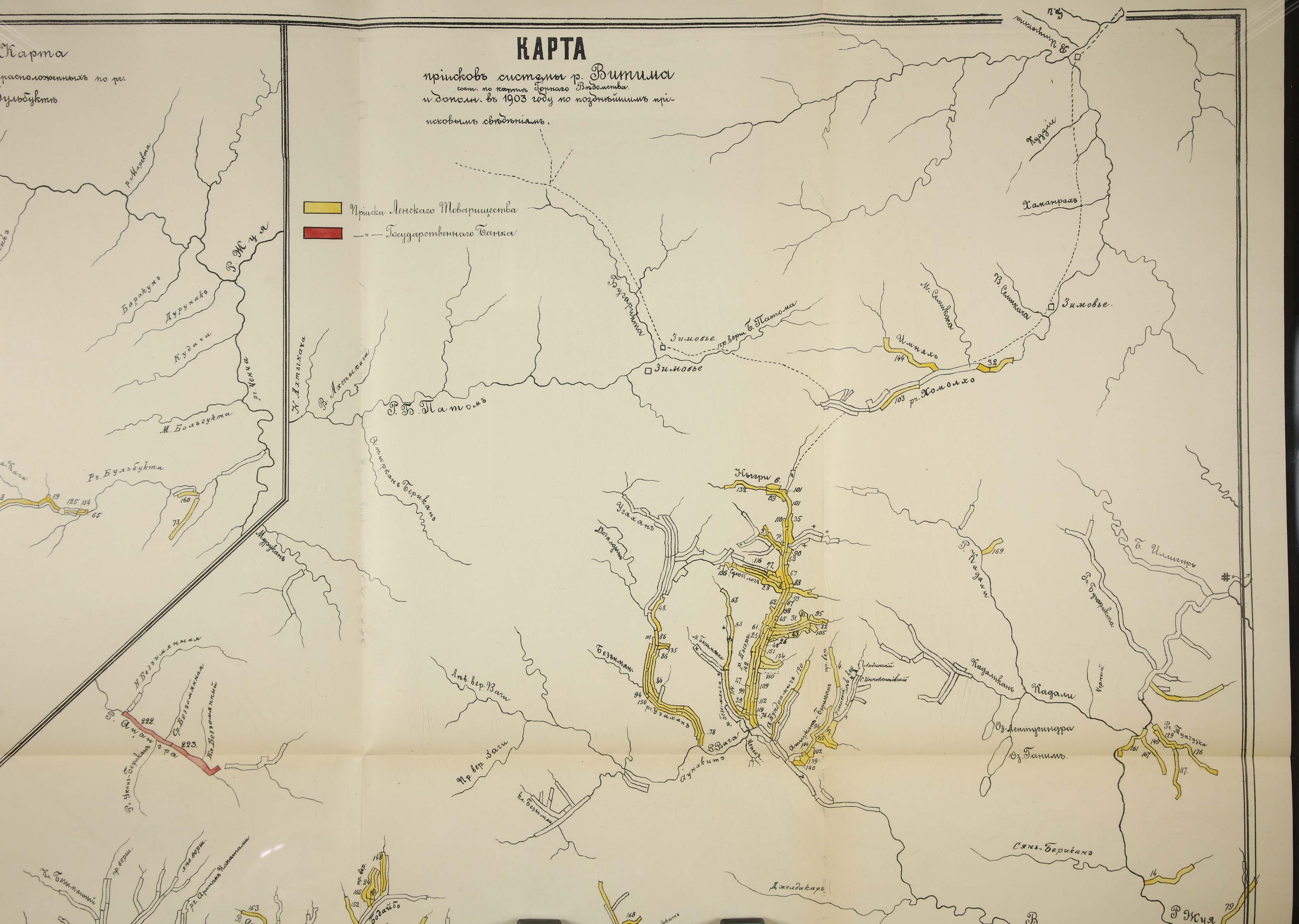
Карта
расположенныхъ по рч.
Мульбуютъ
р. Мяхелка
Р. Жуя
Баракунъ
Дурунакъ
Кудачи
р. Чечка
М. Большуюта
Р. Большуюта
Р. Жуя
Приски Ленскаго Товарищества
—"— Государственнаго Банка
Р. Бугарикта
Зимовье
Зимовье
пр. верт. Б. Патома
Р. Б. Патомъ
К. Ахтыкчи
В. Ахтыкчи
Отмуканъ Берикканъ
Р. Жуя
Р. Хомолхо
Имняхъ
144
32
103
М. Семикала
В. Семикала
Зимовье
Хуудли
Хаманракъ
Р. Кадали
Б. Иллигиръ
Р. Бугарикта
Кадаликанъ
Кадали
Оз. Леппуненгора
Оз. Ганимо
Р. Тунгузка
Сянъ-Берикканъ
Джелдакаръ
Р. Жуя
Р. Ангара
Р. Укка-Берикканъ
Н. Безымянная
Ср. Безымянная
Кр. Безымянный
Р. Бугарикта
Р. Вага
Р. Угахаканъ
Безымян.
Дуналитъ
Р. Дюгуръ
Р. Кудрасмесъ
Р. Бугарикта
Р. Бугарикта
Р. Бугарикта

Н. Безымянная
Ср. Безымянная
Кн. Безымянный
Р. Анангра
Р. Уканъ-Берикъ
Лев. вер. Вачи
Пр. вер. Вачи
Кн. Безымян.
Безымян.
Р. Вача
Аунакитъ
Кадалмкань
Кадали
Оз. Лентуриндора
Оз. Ганимо.
Р. Тунгузка
Сянь-Берикань
Джелдакарь
Вача
Р. Жуя
Кн. Безымянный
Р. Армакъ Чакаталы
Главный Станъ
Андреевская
Средняя.
Ст. Михайло-Архангельскій
Р. Ванимо
Р. Праирчна
Р. Чинчка
Р. Понраикъ
Р. Огогро
Р. Безымянка
Р. Поирикъ
Р. Иллигиръ
Р. Ялматоръ
Р. Талтыкъ
Р. Ялдынъ
Р. Ялдынъ Берикань
Р. Аксамкъ
Н. Аксамкъ
В. Аксамкъ
Б. Догалдыкъ
Догалдыкъ
Ардуминъ
В. Макалакъ
С. Макалакъ
Н. Макалакъ
Даныта
Олеръ
Ялматоръ
Эрсажимо
Иллигиръ
Р. Иллигиръ
Р. Чинчка
Р. Поирикъ
Р. Огогро
Р. Праирчна
Р. Ванимо
Р. Ванимо
Р. Ванимо

Р. Ирма
Р. Ирмина
Р. Ирмина
Р. Ирмина

155.

155.

155.

155.