24996

24996.

СБОРНИКЪ

332.7
Б83

ПО

МЕЛКОМУ КРЕДИТУ.

(Законоположенія; образцовые уставы учрежденій мелкаго кредита; административныя распоряженія; операціонныя правила; сенатскія рѣшенія; практическія совѣты и указанія).

28857

Посвящается памяти П. А. СОКОЛОВСКАГО.

Составилъ **С. В. БОРОДАЕВСКІЙ.**

Изданіе С.-Петербургскаго Отдѣленія Комитета о сельскихъ ссудо-сберегательныхъ и промышленныхъ товариществахъ.

Библіотека Комитета Мин. Фин.

Цѣна **1** руб.

С.-Петербургъ.
Типографія М. А. Александрова (Надеждинская, 43).
1907.

Министерство
Библиотека НКФ СССР

1556

Печатано по распоряженію состоящаго при Московскомъ Обществѣ сельскаго хозяйства С.-Петербургскаго Отдѣленія Комитета о сельскихъ ссудо-сберегательныхъ и промышленныхъ товариществахъ.

Секретарь *А. Голубевъ.*

БИБЛІОТЕКА Учетного Комитета Мин. Фин.

СТРАН.

1. Предисловіе I
2. Памяти П. А. Соколовскаго IX
3. Для чего основываются учрежденія мелкаго кредита и какъ ихъ вести XIII

СИСТЕМАТИЧЕСКОЕ ОГЛАВЛЕНІЕ.

I. Законоположенія по мелкому кредиту и сенатская практика по нѣкоторымъ вопросамъ.

4. Высочайше утвержденное 7 іюня 1904 г. мнѣніе Государственнаго Совѣта объ устройствѣ мелкаго кредита 1
5. Положеніе 7 іюня 1904 г. объ учрежденіяхъ мелкаго кредита . . . 3
6. Высочайше утверждено 30 мая 1905 г. мнѣніе Государственнаго Совѣта о разрѣшеніи учрежденіямъ мелкаго кредита получать ссуды на образованіе основныхъ капиталовъ отъ общественныхъ и частныхъ учрежденій, а также отъ частныхъ лицъ . . 12
7. Высочайше утверждено 13 іюня 1905 г. мнѣніе Государственнаго Совѣта объ устройствѣ мелкаго кредита въ губерніяхъ Царства Польскаго 92
8. Законы о поручительствѣ и Сенатскія рѣшенія 160
9. Узаконенія о взысканіи просроченныхъ ссудъ. 169
10. Статьи о взысканіяхъ Устава о благоустройствѣ въ казенныхъ селеніяхъ 170
11. Объ отвѣтственности вѣрителей (т-въ) за дѣйствія повѣренныхъ 172
12. Предметы, не подлежащіе аресту и описи по дѣйствующему закону 172
13. О распредѣленіи взысканной суммы между кредиторами . . 173
14. Указы и рѣшенія Правительствующаго Сената о порядкѣ взысканія частныхъ долговъ съ крестьянъ 174
15. О порядкѣ зачета платежей по ссудамъ 178
16. Объ обращеніи суммъ, вырученныхъ съ проданнаго имущества на пополненіе долговъ товариществу 179
17. Прекращеніе дѣйствій товарищескихъ учрежденій. 234
18. О закрытіи кредитныхъ установленій безъ объявленія ихъ несостоятельности 234
19. О закрытіи кредитныхъ установленій вслѣдствіе несостоятельности. 237
20. Объ употребленіи русскаго и мѣстныхъ языковъ въ дѣлопроизводствѣ частныхъ обществъ въ губерніяхъ Царства Польскаго и Западнаго Края. 208

II. Образцовые и примѣрные уставы учрежденій мелкаго кредита и ихъ союзовъ.

	стран.
21. Образцовый уставъ ссудо-сберегательнаго товарищества	13
22. Образцовый уставъ кредитнаго товарищества	32
23. Образцовый уставъ сельскихъ, волостныхъ и станичныхъ общественныхъ ссудо-сберегательныхъ кассъ	50
24. Образцовый уставъ земскихъ кассъ мелкаго кредита	97
25. Порядокъ устройства земскихъ кассъ мелкаго кредита. . .	109
26. Примѣрная форма прошенія объ открытіи земской кассы. [1]).	111
27. Уставъ Бердянскаго Союза ссудо-сберегательныхъ и кредитныхъ товариществъ	86
28. Уставъ (примѣрный) Союза ссудо-сберегательныхъ и кредитныхъ товариществъ	241
29. Уставъ ссудо-сберегательныхъ кассъ для сельскаго населенія Царства Польскаго	247

III. Наказы и правила о порядкѣ открытія учрежденій мелкаго кредита.

30. Наказъ о порядкѣ открытія кредитныхъ и ссудо-сберегательныхъ товариществъ безъ содѣйствія земствъ	67
31. О порядкѣ открытія тѣхъ же товариществъ при содѣйствіи земства	71
32. Формы, требуемыя при возбужденіи ходатайства объ учрежденіи товарищества; свѣдѣнія объ учредителяхъ товариществъ; его раіонѣ и другія приложенія къ первой части Наказа.	73—78
33. Наказъ о порядкѣ открытія волостныхъ, сельскихъ и станичныхъ общественныхъ ссудо-сберегательныхъ кассъ	113
34. Наказъ объ открытіи земскихъ кассъ.	121
35. Наказъ о дѣлопроизводствѣ Губернскихъ и Областныхъ Комитетовъ по дѣламъ мелкаго кредита.	129

IV. Снабженіе средствами учрежденій мелкаго кредита.

36. Общія основанія выдачи кредитнымъ товариществамъ ссудъ въ основные капиталы изъ средствъ Государственнаго Банка . . .	124
37. Общія основанія выдачи учрежденіямъ мелкаго кредита ссудъ въ основные капиталы изъ средствъ Управленія по дѣламъ мелк. кредита.	125
38. Краткосрочный кредитъ въ Государственномъ Банкѣ	182
39. Общія основанія пользованія ссудо-сберегательными товариществами кредитомъ въ Государственномъ Банкѣ	182
40. Пользованіе краткосрочнымъ кредитомъ изъ уѣздныхъ казначействъ	186

---

[1]) Этой формой прошенія, вообще говоря, можно руководствоваться и при составленіи ходатайствъ объ устройствѣ товарищескихъ учрежденій мелкаго кредита. Конечно, надо ввести нѣкоторыя измѣненія, вытекающія изъ сущности дѣла.

V. Дѣлопроизводство, счетоводство и отчетность.

		стран.
41.	Наказъ объ отчетности учрежденій мелкаго кредита.	188
42.	Вниманію ссудо-сберегательныхъ и кредитныхъ товариществъ и ссудо-сберегательныхъ кассъ (образованныхъ до изданія закона 7 іюня 1904 г.)	191
43.	Формы годовой отчетности учрежденій мелкаго кредита	193
44.	Наказъ Инспекторамъ мелкаго кредита по ревизіи ссудо-сберегательныхъ и кредитныхъ товариществъ.	225
45.	Замѣна общихъ собраній членовъ товариществъ собраніемъ уполномоченныхъ и правила для собранія уполномоченныхъ, утвержденныя Министромъ Финансовъ 16 декабря 1898 г. и выработанныя Государственнымъ Банкомъ	79—85
46.	Временныя правила для замѣны общихъ собраній собраніями уполномоченныхъ въ кредитномъ товариществѣ	82
47.	Еще о замѣнѣ общихъ собраній членовъ собраніемъ уполномоченныхъ	130
48.	Измѣненіе уставовъ ссудо-сберегательныхъ и кредитныхъ т-въ .	127
49.	Объ употребленіи руссскаго и мѣстныхъ языковъ въ дѣлопроизводствѣ учрежденій мелкаго кредита	208
50.	О поручительствѣ по ссудамъ	160
51.	О взысканіи просроченныхъ ссудъ.	169—179
52.	О прекращеніи дѣйствій товарищескихъ учрежденій.	234—249
53.	Примѣрный протоколъ 1-го Общаго Собранія членовъ кредитнаго или ссудо-сберегательнаго товарищества	209
54.	Примѣрный протоколъ очереднаго Общаго Собранія	212
55.	Правила производства операцій кредитнаго т-ва	214
56.	О заключеніи книгъ въ концѣ года	215
57.	Храненіе т-ми суммъ запаснаго капитала	217
58.	О переходѣ ссудо-сберегательныхъ т-въ на новыя формы счетоводства и отчетности.	218—224

VI. Операціонныя правила.

59.	Правила для выдачи кредитными товариществами, на средства Государственнаго Банка, ссудъ подъ залогъ хлѣба и другихъ сельско-хозяйственныхъ продуктовъ.	135
60.	О льготахъ, предоставляемыхъ Россійскими Страховыми Обществами, по страхованію хлѣбныхъ залоговъ въ кредитныхъ товариществахъ.	137
61.	Правила о ссудахъ подъ обезпеченіе процентныхъ бумагъ. . . .	137
62.	О ссудахъ изъ учрежденій мелкаго кредита подъ залогъ недвижимости.	140
63.	Правила о залогѣ недвижимыхъ имуществъ	141
64.	Правила о ссудахъ подъ закладъ предметовъ домашняго обихода.	147
65.	Правила по вкладамъ.	149
66.	О льготахъ по принятіи отъ учрежденій мелкаго кредита вкладовъ въ Государственныя Сберегательныя Кассы	154
67.	Правила о посредничествѣ по покупкѣ и продажѣ по порученіямъ	155

СТРАН.

68. Правила о посредничествѣ по продажѣ товаровъ, передаваемыхъ учрежденіямъ мелкаго кредита на комиссію. 157

VII. Разные вопросы.

69. О государственномъ промысловомъ налогѣ 263
70. Современное положеніе мелкаго кредита въ Имперіи. 269

ПРЕДИСЛОВІЕ.

Настоящее изданіе имѣетъ цѣлью дать всѣмъ, работающимъ въ области мелкаго кредита или просто интересующимся этимъ дѣломъ, возможность ознакомиться съ **современными** матеріалами по мелкому кредиту, взятыми изъ областей—законодательной, судебной и административной. Изъ оглавленія читатель усмотритъ, что въ Сборникъ этотъ вошли дѣйствующія законоположенія, относящіяся до учрежденій мелкаго кредита; образцовые уставы этихъ учрежденій; правила ихъ открытія и дѣятельности; сенатскія рѣшенія по вопросамъ, касающимся различныхъ сторонъ дѣятельности этихъ учрежденій; правила и распоряженія Управленія по дѣламъ мелкаго кредита по поводу отдѣльныхъ сторонъ этой дѣятельности; нѣкоторыя справочныя указанія, наконецъ, краткія данныя о числѣ учрежденій мелкаго кредита и ихъ оборотахъ.

Слѣдуетъ помнить, что въ настоящемъ Сборникѣ нашли мѣсто въ той мѣрѣ, въ какой это было возможно, главнымъ образомъ, *современные* матеріалы. Иначе говоря, въ Сборникъ вошли позднѣйшія по данному вопросу законоположенія; новѣйшіе образцовые уставы и правила, какъ-то—уставы: ссудо-сберегательныхъ и кредитныхъ товариществъ, общественныхъ ссудо-сберегательныхъ кассъ, земскихъ кассъ мелкаго кредита, гминныхъ кассъ Царства Польскаго; правила—открытія учрежденій, производства разнаго рода операцій, выдачи ссудъ въ основные капиталы и проч. И лишь сенатскія рѣшенія, по вполнѣ понятнымъ причинамъ, относятся не только къ послѣднему времени, но и къ болѣе отдаленному прошлому.

Такимъ образомъ, если бы читатель Сборника пожелалъ ознакомиться съ дѣйствовавшими до 7 іюня 1904 года законоположеніями по мелкому кредиту и съ прежними образцовыми и примѣрными уставами различныхъ учрежденій этого кредита, то ему слѣдовало бы обратиться къ вышедшему въ 1899 году изданію С.-Петербургскаго Отдѣленія Комитета о сельскихъ ссудо-сберегательныхъ и промышленныхъ товариществахъ, подъ загла-«*Учрежденія мелкаго кредита*». Въ этомъ послѣднемъ изданіи, между прочимъ, нашли мѣсто: 1) Положеніе объ учрежденіяхъ

мелкаго кредита 1-го іюня 1895 г.; 2) Образцовый уставъ ссудо-сберегательныхъ товариществъ (изд. 1896 г.); 3) Образцовый уставъ кредитныхъ товариществъ, изданный Особенной Канцеляріей по кредитной части Министерства Финансовъ въ 1896 г.; 4) Уставъ кредитнаго товарищества, составленный Государственнымъ Банкомъ въ 1897 г.; 5) Уставы ссудо-сберегательныхъ товариществъ и кассъ, служившіе образцами до распубликованія Образцоваго устава—изданія 1896 г., а именно: а) Уставъ Рождественнаго ссудо-сберегательнаго товарищества; б) Уставъ Феллинской ссудо-сберегательной кассы; в) Комитетскій образецъ устава ссудо-сберегательнаго товарищества съ объясненіями; г) Уставъ ссудо-сберегательнаго товарищества, составленный Министерствомъ Финансовъ (2-й образецъ). Тамъ же помѣщены нѣкоторые изъ прежнихъ, изданныхъ до закона 1904 года, уставовъ сельскихъ кредитныхъ учрежденій, образуемыхъ не на основаніи свободнаго договора, какъ то: д) Нормальный уставъ сельскихъ банковъ 1885 г.; ж) Уставъ ссудо-сберегательныхъ кассъ для сельскаго населенія въ привислянскихъ губерніяхъ, и з) Приговоръ волостнаго схода о составленіи и употребленіи мірскаго капитала.

Что касается остального матеріала, заключающагося въ помянутомъ выше изданіи С.-Петербургскаго Отдѣленія Комитета о сельскихъ ссудо-сберегательныхъ и промышленныхъ товариществахъ, подъ заглавіемъ «Учрежденія мелкаго кредита», то въ той или иной мѣрѣ (правда, измѣненный и значительно пополненный)—онъ вошелъ также и въ настоящій Сборникъ. Въ послѣднемъ нашла мѣсто и часть весьма полезнаго введенія къ «Учрежденіямъ мелкаго кредита», составленнаго б. Секретаремъ Отдѣленія П. А. Соколовскимъ и заключающаго въ себѣ разсужденія о томъ, для чего основываются учрежденія мелкаго кредита и какъ ихъ вести. Почтенное имя автора этого введенія и весьма цѣнныя для работниковъ въ области мелкаго кредита указанія и совѣты, даваемые имъ, побудили меня включить извлеченіе изъ этого введенія и въ настоящій Сборникъ.

Но, помимо того, о чемъ говорится въ названномъ извлеченіи, въ настоящемъ предисловіи необходимо сказать нѣсколько словъ относительно тѣхъ благопріятныхъ сторонъ для организаціи дѣла мелкаго кредита, которыя отсутствовали до изданія закона 1904 г. и потому не могли быть приняты во вниманіе въ 1899 году покойнымъ П. А. Соколовскимъ.

Устройство *кредитныхъ* товариществъ находится теперь въ нѣсколько даже лучшихъ условіяхъ, нежели раньше. Имъ по прежнему покровительствуетъ Государственный Банкъ въ томъ смыслѣ, что только этимъ товариществамъ Банкъ выдаетъ ссуды въ основной ка-

питалъ [1]). Что касается краткосрочныхъ кредитовъ, то Банкъ также снабжаетъ ими названныя товарищества безъ затрудненій, начиная съ самаго открытія дѣйствій т-ва. Кромѣ того, кредитныя товарищества имѣютъ право получать ссуды въ основной капиталъ изъ спеціальныхъ средствъ Управленія по дѣламъ мелкаго кредита.

Устройство *ссудо-сберегательныхъ* товариществъ теперь значительно облегчено, между прочимъ, по слѣдующимъ причинамъ. Прежде всего, учредители этихъ товариществъ могутъ теперь получить **ссуду въ основной капиталъ** изъ средствъ Управленія по дѣламъ мелкаго кредита. Затѣмъ, **при самомъ** своемъ **возникновеніи** товарищества эти имѣютъ право пользоваться **краткосрочнымъ кредитомъ** въ Государственномъ Банкѣ, тогда какъ раньше такой кредитъ открывался имъ не раньше представленія отчета за первый операціонный годъ. Наконецъ, въ новомъ образцовомъ уставѣ ссудо-сберегательныхъ товариществъ устраненъ существенный недостатокъ прежнихъ уставовъ этихъ товариществъ, именно—зависимость размѣра ссуды, которую можетъ получить членъ товарищества, отъ величины принадлежащихъ ему пая или паевого взноса. По *новому* образцовому уставу ссудо-сберегательныхъ товариществъ, ссуда не находится въ зависимости ни отъ размѣра пая ни отъ величины паевого взноса, и членъ товарищества, имѣющій всего 10 руб. паевыхъ взносовъ, въ зависимости отъ своего имущественнаго положенія и нравственныхъ качествъ, можетъ получить въ ссуду 100 и болѣе рублей, не только за поручительствомъ, но даже по личному довѣрію. Въ томъ же размѣрѣ благонадежный членъ ссудо-сберегательнаго товарищества, дѣйствующаго по *новому* образцовому уставу, можетъ получить ссуду даже въ томъ случаѣ, если самый пай назначенъ при устройствѣ товарищества всего, положимъ, въ 15 и даже 10 рублей.

Кромѣ сказаннаго относительно товарищескихъ учрежденій мелкаго кредита, нельзя не отмѣтить, что организація *общественныхъ учрежденій мелкаго кредита*, въ настоящее время поставлена также въ значительно лучшія условія. Прежде всего, новый уставъ общественныхъ ссудо-сберегательныхъ кассъ гораздо совершеннѣе прежнихъ уставовъ подобныхъ же учрежденій. Далѣе—при устройствѣ общественной кассы можетъ быть получена ссуда въ основной капиталъ кассы изъ средствъ Управленія по дѣламъ мелкаго кредита. Наконецъ, въ настоящее время названныя кассы могутъ пользоваться краткосрочнымъ кредитомъ въ Государственномъ Банкѣ.

---

[1]) По ссудамъ въ основной капиталъ взимается неизмѣнно въ продолженіе ряда лѣтъ 6% год. По краткосрочнымъ кредитамъ Госуд. Банкъ взимаетъ также болѣе льготные проценты, нежели съ остальныхъ кліентовъ. Теперь онъ кредитуетъ учрежден. мелк. кред. изъ 6½% годовыхъ.

Затѣмъ въ настоящее время *и земство* получило широкую возможность принять болѣе дѣятельное участіе въ организаціи мелкаго кредита. Возможность эта вытекаетъ изъ права земствъ не только устраивать земскія кассы мелкаго кредита, но и получать въ основные капиталы этихъ кассъ ссуды изъ средствъ Управленія по дѣл. мел. кред. Слѣдуетъ помнить, что законъ предоставляетъ земству право придать дѣятельности этихъ кассъ весьма разнообразныя формы. Такъ, земскія кассы могутъ содѣйствовать устройству и дѣятельности ссудо-сберегательныхъ и кредитныхъ товариществъ; могутъ снабжать кредитомъ артели и товарищества; могутъ организовать для товариществъ и артелей посредническія операціи по совмѣстной закупкѣ предметовъ, нужныхъ въ хозяйствѣ, и совмѣстному сбыту произведеній труда. Но онѣ могутъ этимъ и не ограничиваться и итти дальше: онѣ могутъ выдавать ссуды непосредственно отдѣльнымъ лицамъ, ведущимъ свое хозяйство, и при томъ не однимъ крестьянамъ, но лицамъ **всѣхъ сословій** безъ исключенія. Это обстоятельство, въ связи съ отсутствіемъ какихъ-либо ограниченій въ законѣ относительно величины района земской кассы—открываетъ передъ земствомъ новыя пути болѣе удовлетворительнаго разрѣшенія вопроса о мелкомъ кредитѣ въ тѣхъ мѣстностяхъ, гдѣ, въ виду недостатка иниціативы или косности населенія, устройство такого кредита на кооперативныхъ началахъ затруднительно. До сихъ поръ въ такихъ мѣстностяхъ, при невозможности образовать ссудо-сберегательное или кредитное товарищество, приходилось устраивать сословное кредитное учрежденіе мелкаго кредита (сельскій банкъ, вспомогательную кассу и проч.). Теперь же, при желаніи земства притти на помощь населенію—оно можетъ организовать въ волостяхъ, безнадежныхъ въ смыслѣ проявленія иниціативы, необходимой для устройства товарищества, вмѣсто волостной ссудо-сберегательной кассы—земскую кассу мелкаго кредита. Такая земская касса, дѣйствуя на одну-двѣ волости, будетъ выполнять не менѣе успѣшно, нежели волостная касса, роль учрежденія, призваннаго предоставлять доступный кредитъ населенію, даже страдающему недостаткомъ самодѣятельности и иниціативы. Передъ волостною же общественною ссудо-сберегательной кассой земская касса будетъ имѣть то преимущество, что въ ней найдутъ дешевый кредитъ не только одни крестьяне, но лица всѣхъ званій и состояній, т.-е., всѣ достойные довѣрія и нуждающіеся въ кредитѣ хозяева даннаго района.

Но не только открытіе учрежденій мелкаго кредита, но и дѣятельность ихъ, въ настоящее время значительно облегчены. Извѣстно, что веденіе и правильная постановка нѣкоторыхъ весьма полезныхъ, напримѣръ—**посредническихъ** операцій, выдачи ссудъ

подъ залогъ хлѣба, подъ закладъ предметовъ домашняго обихода и произведеній труда населенія даннаго района и проч.—до настоящаго времени затруднялись необходимостью для каждаго мелкаго кредитнаго учрежденія выработать правила по этимъ операціямъ, которыя должны были быть посланы на утвержденіе Министерства Финансовъ. Теперь всѣ такія правила уже выработаны Управленіемъ по дѣламъ мелкаго кредита и утверждены, въ качествѣ образцовыхъ правилъ, Комитетомъ по дѣламъ мелкаго кредита. Всѣ эти правила нашли мѣсто въ настоящемъ Сборникѣ; но на нихъ не слѣдуетъ смотрѣть, какъ на нѣчто неизмѣнное. Въ зависимости отъ мѣстныхъ условій, отъ потребностей даннаго состава участниковъ учрежденія мелкаго кредита, они могутъ быть дополнены, сокращены и видоизмѣнены. Значеніе этихъ правилъ—въ томъ, что они облегчаютъ составленіе правилъ на мѣстахъ, а слѣдовательно—и веденіе соотвѣтствующихъ операцій.

Нельзя также не отнести къ благопріятнымъ сторонамъ будущей дѣятельности учрежденій мелкаго кредита того принятаго закономъ 1904 г. порядка, въ силу котораго за всѣми этими учрежденіями установленъ надежный надзоръ, въ видѣ періодическихъ ревизій со стороны чиновъ Управленія по дѣламъ мелкаго кредита. Если помнить, что отсутствіе въ прежнее время правильно поставленнаго надзора за дѣятельностью крестьянскихъ кредитныхъ учрежденій и ссудо-сберегательныхъ товариществъ было одною изъ главныхъ причинъ слабаго развитія этихъ учрежденій, то надо думать, что установленный закономъ 7 іюня 1904 г. постоянный контроль за дѣятельностью учрежденій мелкаго кредита окажется однимъ изъ надежныхъ условій ихъ здороваго развитія.

Относительно объединенія учрежденій мелкаго кредита въ Союзы нельзя не замѣтить, что такое объединеніе можетъ имѣть мѣсто, между прочимъ, на почвѣ устава Бердянскаго Союза, лишь нѣсколько видоизмѣненнаго въ цѣляхъ согласованія его съ требованіями Положенія 7 іюня 1904 г. Уставъ Союза въ измѣненномъ видѣ помѣщенъ на стр. 241, и при выработкѣ устава каждаго новаго Союза полезно считаться съ этой редакціей устава Союза. По этому уставу кругъ операцій Союза оставленъ тотъ же, что́ и по уставу Бердянскаго Союза. Однако, можно думать, что въ недалекомъ будущемъ Управленіе по дѣламъ мелкаго кредита выработаетъ уставъ Союза учрежденій мелкаго кредита съ болѣе широкимъ кругомъ операцій. Главнымъ образомъ, желательно предоставить Союзамъ право принимать вклады и выдавать ссуды отдѣльнымъ товариществамъ. Нынѣшній законъ не имѣетъ въ виду лишать Союзы такого права, и потому учрежденія мелкаго кредита, приступающія къ устройству новаго Союза, могутъ включить въ представляемый ими на утвержденіе уставъ Союза статьи о правѣ веденія такихъ операцій. Но

въ этомъ случаѣ необходимо согласовать съ требованіями закона 7 іюня 1904 года, остальныя статьи устава; независимо отъ этого, нѣкоторыя статьи придется добавить. Такъ, надо внести постановленія объ основномъ (или паевомъ) капиталѣ, о предѣльномъ размѣрѣ обязательствъ Союза по вкладамъ, займамъ и проч.

Что касается порядка возбужденія ходатайствъ объ устройствѣ Союза надо замѣтить, что по дѣйствующему закону такія ходатайства разсматриваются въ Совѣтѣ Министровъ, и потому ихъ можно адресовать и направлять прямо Министру Финансовъ. Но, во избѣжаніе задержекъ, ихъ лучше посылать предварительно въ мѣстный Губернскій Комитетъ по дѣламъ мелкаго кредита или, если районъ Союза захватываетъ мѣстности, входящія въ нѣсколько губерній, въ Центральный Комитетъ по дѣламъ мелкаго кредита, въ С.-Петербургѣ. Открытіе же дѣйствій Союза можетъ имѣть мѣсто лишь по утвержденіи его устава и по объявленіи въ мѣстныхъ Губернскихъ Вѣдомостяхъ мѣстнымъ же Губернскимъ Комитетомъ по дѣламъ мелк. кредита объ утвержденіи устава Союза.

Читатель Сборника, несомнѣнно, обратитъ вниманіе на нѣкоторую разбросанность помѣщенныхъ въ Сборникѣ матеріаловъ. Вещи, по существу однородныя, напримѣръ, отдѣльныя части Наказа объ открытіи учрежденій мелкаго кредита, помѣщены въ разныхъ мѣстахъ Сборника; во всякомъ случаѣ—не тамъ, гдѣ имъ слѣдовало бы находиться, если бы строго придерживаться опредѣленной системы. Причина этого обстоятельства заключается въ томъ, что къ печатанію Сборника, въ видахъ болѣе быстраго выпуска его въ свѣтъ, было приступлено тогда, когда многіе изъ вошедшихъ въ него матеріаловъ еще не были выработаны Управленіемъ по дѣламъ мелкаго кредита. По мѣрѣ же выработки, они поступали въ наборъ, когда уже часть матеріаловъ была отпечатана, и потому, конечно, заняли въ Сборникѣ не всегда то мѣсто, которое имъ слѣдовало бы предоставить.

Этотъ недочетъ до извѣстной степени, впрочемъ, устраненъ тѣмъ, что въ концѣ «Сборника» читатель найдетъ **систематическое оглавленіе** тѣхъ матеріаловъ, которые помѣщены въ Сборникѣ. Къ этому оглавленію необходимо обращаться каждому, кто желаетъ найти нужную вещь быстро, не теряя напраснаго времени на ея отысканіе въ Сборникѣ.

Мною приняты были мѣры къ тому, чтобы сдѣлать настоящій Сборникъ по возможности полнымъ, чтобы ни одинъ, имѣющій обще-обязательное значеніе актъ по мелкому кредиту, законодательный или административный, не былъ пропущенъ. Однако, я предвижу недочеты, которые могутъ оказаться въ Сборникѣ относительно полноты матеріала, быть можетъ, въ ближайшемъ будущемъ. Дѣятельность Управленія по дѣламъ мелкаго кредита теперь

такъ интенсивна, что возможно изданіе какого-либо новаго правила или распоряженія тотчасъ же по выходѣ этого Сборника, въ которомъ ни такое правило ни распоряженіе, очевидно, не найдетъ себѣ мѣста. Устранить такой недочетъ, само собою разумѣется, не въ силахъ составителя Сборника. Желаніе же издать его скорѣе, въ виду несомнѣнной потребности въ немъ, о которой свидѣтельствуютъ многочисленные запросы, поступающіе въ СПБ. Отдѣленіе Комитета, побудило поторопиться съ выпускомъ Сборника въ свѣтъ. Можно думать, однако, что если бы уже по отпечатаніи Сборника вышли новые акты общеобязательнаго значенія по мелкому кредиту, СПБ. Отдѣленіе Комитета о сельскихъ т-вахъ не откажетъ отпечатать важнѣйшія изъ нихъ для присоединенія къ Сборнику въ видѣ приложенія.

Нѣкоторые изъ помѣщенныхъ въ Сборникѣ матеріаловъ, напр., правила о замѣнѣ общаго собранія въ товариществѣ собраніемъ уполномоченныхъ, помѣщены въ нѣсколькихъ редакціяхъ. Это объясняется тѣмъ, что новыя правила были выработаны сравнительно недавно и уже тогда, когда прежнія правила были отпечатаны въ Сборникѣ. Впрочемъ, это имѣетъ и свои хорошія стороны. Новыя правила не представляютъ собою чего-либо непреложнаго: редакція и содержаніе ихъ могутъ быть измѣнены. И въ этомъ отношеніи для администраціи т-ва, приступающей къ составленію правилъ замѣны общихъ собраній собраніемъ уполномоченныхъ, полезно будетъ ознакомиться, какъ съ новыми, такъ и съ прежними правилами.

Въ настоящемъ Сборникѣ читатель не найдетъ *подробныхъ* рѣшеній Правительствующаго Сената по вопросамъ, относящимся до мелкаго кредита и восходившимъ на его разрѣшеніе. Для ознакомленія съ полными текстами подобныхъ рѣшеній можно рекомендовать спеціальный сборникъ, составленный В. В. Краинскимъ, подъ заглавіемъ «Судебно-административная практика по мелкому кредиту» [1]). Въ нашемъ же Сборникѣ приведены въ соотвѣтствующихъ мѣстахъ лишь существенныя положенія каждаго сенатскаго рѣшенія, имѣющаго то или иное отношеніе до мелкаго кредита. Болѣе полно и обстоятельно изложена въ Сборникѣ практика Сената по вопросу о поручительствахъ. Существенныя положенія этой практики почерпнуты изъ извѣстныхъ Сборниковъ Боровиковскаго, Гаугера и др. И въ отношеніи сенатскихъ рѣшеній по вопросу *о поручительствѣ*, настоящій Сборникъ имѣетъ нѣкоторыя преимущества передъ книгой г. Краинскаго. Въ послѣдней, подъ вліяніемъ точки зрѣнія, которой придерживается ея авторъ, при-

---

[1]) Выписать его можно изъ Управленія по д. м. кр. или изъ СПБ. Отд. Комитета о сельскихъ т-вахъ (Фурштадтская, 44) Ц. 75 к.

ведены по этому вопросу лишь два сенатскихъ рѣшенія, сущность которыхъ сводится къ тому, что общія постановленія гражданскаго права, касающіяся поручительства, не могутъ имѣть примѣненія къ поручительству, практикуемому въ дѣятельности ссудо-сберегательныхъ товариществъ. Въ своемъ мѣстѣ [1]) говорится подробно, почему эту точку зрѣнія нельзя въ данное время признать вполнѣ правильной и почему знакомство съ практикой Сената по вопросу о поручительствѣ весьма полезно для лицъ, стоящихъ во главѣ учрежденій мелкаго кредита. По изложенной причинѣ и признано было желательнымъ включить существенныя положенія этой практики въ настоящій Сборникъ.

Настоящему Сборнику составитель его придаетъ значеніе справочнаго изданія. Интересующіеся вопросами организаціи учрежденій мелкаго кредита и правильной постановки въ нихъ операцій найдутъ, правда, въ Сборникѣ кое какіе матеріалы и по этимъ вопросамъ. Но главная задача, которая преслѣдовалась при изданіи Сборника, состояла въ томъ, чтобы дать Правленіямъ учрежденій мелкаго кредита, Управляющимъ отдѣленіями Госуд. Банка, Инспекторамъ мелкаго кредита, земскимъ дѣятелямъ и всѣмъ, работающимъ въ области мелкаго кредита, **настольную книгу для** разнообразныхъ **справокъ**, столь необходимыхъ въ повседневной дѣятельности работниковъ въ области мелкаго кредита, особенно же—въ случаяхъ сомнѣній и недоумѣній по поводу различныхъ сторонъ этой дѣятельности. И, если сказанная задача разрѣшена удовлетворительно, составитель призналъ бы это высшей наградой за потраченныя имъ на Сборникъ время и трудъ.

Составитель.

---

[1]) См. стр. 160 настоящаго Сборника.

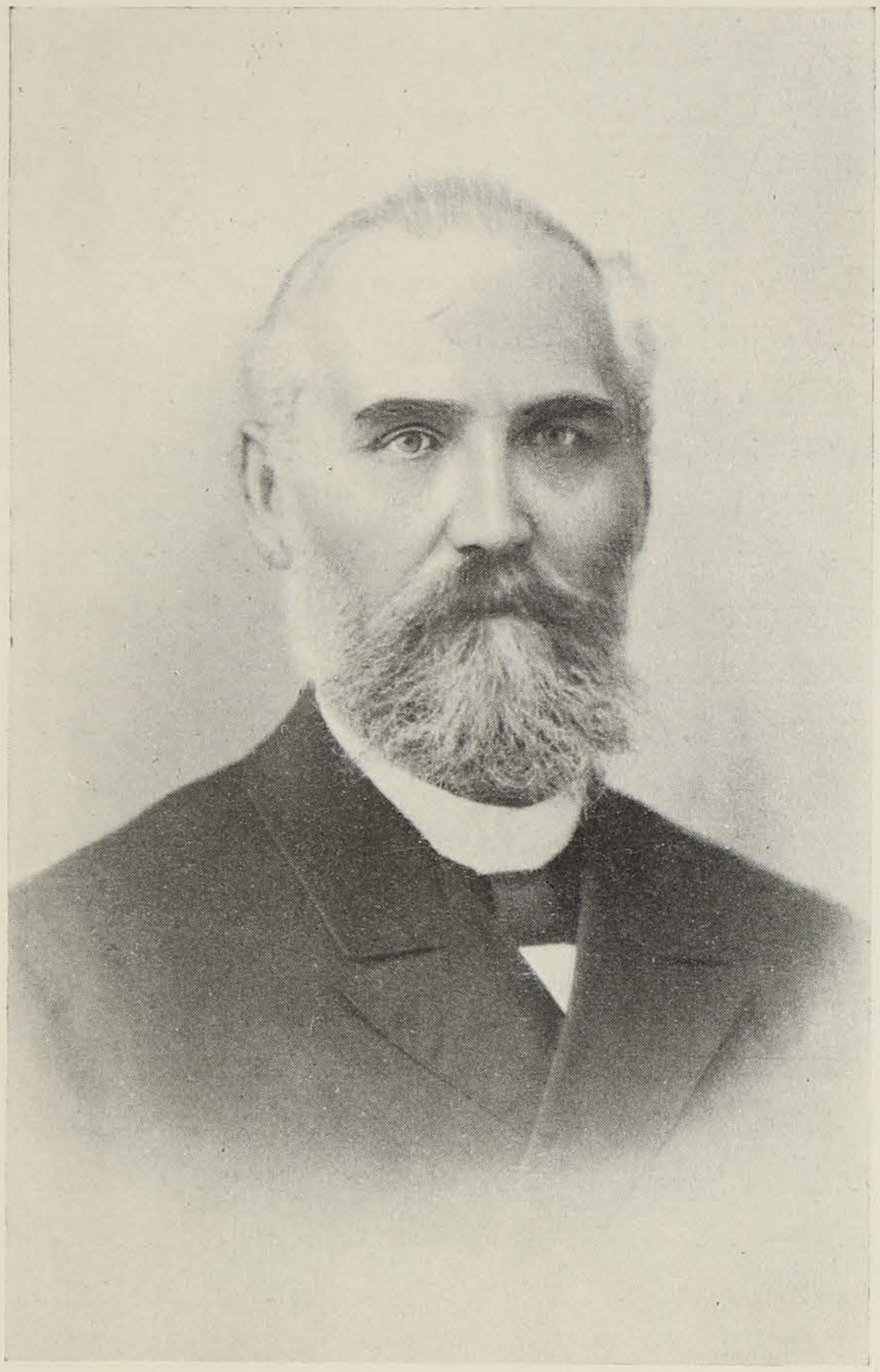

Павелъ Александровичъ Соколовскій—

извѣстный дѣятель по мелкому кредиту и бывшій Секретарь Спб. Отдѣленія Комитета о сельскихъ ссудо-сберегательныхъ и промышленныхъ товариществахъ.

(† 25 ноября 1906 года).

Памяти П. А. Соколовскаго.

26-го ноября 1906 года въ С.-Петербургѣ скончался почетный членъ С.-Петербургскаго Отдѣленія Комитета о сельскихъ ссудо-сберегательныхъ и промышленныхъ товариществахъ и бывшій Секретарь и Казначей Отдѣленія—Павелъ Александровичъ Соколовскій. Желая почтить память покойнаго, Отдѣлъ учрежденій мелкаго кредита названнаго Отдѣленія, въ засѣданіи 11 января 1907 года, согласившись съ моимъ предложеніемъ, постановилъ, между прочимъ, посвятить памяти покойнаго настоящій Сборникъ, помѣстивъ въ немъ краткій его біографическій очеркъ.

Съ грустью о преждевременной утратѣ, но съ чувствомъ глубокаго уваженія къ покойному руководителю моихъ первыхъ шаговъ въ области изученія вопросовъ кооперації и мелкаго кредита, я взялъ на себя задачу составить этотъ очеркъ. И хотѣлось бы думать, что очеркъ жизни и дѣятельности одного изъ почтенныхъ работниковъ на кооперативной нивѣ, будетъ прочтенъ современниками съ интересомъ.

Павелъ Александровичъ Соколовскій родился въ 1847 г. въ Самарской губерніи, Ставропольскаго уѣзда. Его отецъ былъ обремененный семьею сельскій священникъ, и отсюда первоначальное образованіе получено было покойнымъ въ Самарскомъ духовномъ училищѣ. Затѣмъ—гимназія; медицинскій факультетъ университета, на которомъ покойный пробылъ менѣе года: далѣе—лекціи въ Петровско-Разумовской академіи; бѣганье по урокамъ, нужда и лишеніе и, наконецъ, историко-филологическій факультетъ Московскаго университета, гдѣ покойному довелось получить стипендію и который П. А. окончилъ въ 1870 году съ золотой медалью за сочиненіе на тему «Очеркъ состоянія культуры въ гомерическую эпоху греческой исторіи». По окончаніи университета покойный отправился въ Берлинъ въ цѣляхъ самообразованія, но вскорѣ возвратился обратно, частью въ виду начавшейся войны Германіи съ Франціей, частью въ виду недостатка средствъ. По возвращеніи на родину Павелъ Александровичъ занялся преподавательствомъ во Владимірской гимназіи; однако, онъ принужденъ былъ вскорѣ оставить послѣднюю въ виду «столкновенія съ начальствомъ». Въ матеріальномъ смыслѣ это было тяжелое для Павла Александровича время. Онъ сталъ давать уроки, усиленно занялся литераторствомъ, терпя нужду и недохватки, пока ему не удалось въ началѣ 70-хъ годовъ прочно устроиться въ Императорской публичной библіотекѣ, гдѣ онъ и оставался до самой смерти въ качествѣ завѣдывающаго иностраннымъ отдѣленіемъ по исторіи, этнографіи и пр.

Устроившись въ библіотекѣ, П. А. могъ удѣлить больше времени своимъ научнымъ занятіямъ. И вотъ въ концѣ 70 гг. имъ издаются двѣ работы: 1) «Очеркъ исторіи сельской общины на сѣверѣ Россіи» и 2) «Экономическій бытъ земледѣльческаго населенія Россіи и колонизація юго-восточныхъ степей передъ крѣпостнымъ правомъ». Въ этихъ работахъ, научное значеніе которыхъ несомнѣнно, такъ какъ они являлись едва ли не первыми вкладами въ область изслѣдованія исторіи экономическихъ отношеній въ Россіи; въ этихъ работахъ ясно опредѣляются симпатіи покойнаго къ простому народу съ его своеобразнымъ укладомъ жизни, съ его нуждами и интересами. Хорошо знающій этотъ народъ, съ которымъ онъ съ дѣтства близко соприкасался, онъ вѣрилъ въ его великое будущее—не въ смыслѣ какой-то исключительной роли, якобы предопредѣленной ему судьбою въ ряду другихъ народовъ; не мечтая о томъ, что онъ явится «примиряющимъ звеномъ» въ той цѣпи, которая должна соединить народы Запада и Востока, или займетъ руководящее среди нихъ положеніе, а въ томъ смыслѣ, что при болѣе благопріятныхъ условіяхъ—нашъ народъ будетъ силенъ и богатъ и не будетъ періодически бѣдствовать и голодать. Средствами, которыя способны были привести народъ къ лучшему будущему, на взглядъ покойнаго, были—образованіе и подъемъ сельскаго хозяйства. Онъ придавалъ большое значеніе и нашей общинѣ; но онъ мечталъ о ея преобразованіи въ сознательный-добровольный союзъ ея членовъ; онъ находилъ возможнымъ въ болѣе или менѣе отдаленномъ будущемъ превращеніе общины въ нѣчто, подобное широко задуманной кооперативной организаціи. Придавалъ онъ также большое значеніе и развитію мелкаго кредита, какъ условію, безъ котораго экономическій подъемъ населенія не мыслимъ.

Своему служенію интересамъ народа покойный П. А. получилъ возможность придать новыя формы со времени своего вступленія въ члены СПБ. Отдѣленія Комитета о сельскихъ ссудо-сберегательныхъ и промышленныхъ товариществахъ и особенно—со времени избранія его Секретаремъ Отдѣленія, въ каковой должности онъ пробылъ съ 1890 по 1904 годъ.

Здѣсь, въ этомъ учрежденіи, созданномъ частной иниціативой и поставившемъ своею цѣлью поддерживать и развивать проявленія этой частной иниціативы въ экономической жизни народныхъ массъ, Павелъ Александровичъ долгіе годы былъ душою дѣла и энергичнымъ работникомъ. Хорошо свѣдующій въ вопросахъ кооперацій, онъ любовно дѣлился своими знаніями съ другими, давалъ письменныя и устныя совѣты и указанія о порядкѣ устройства и лучшей постановкѣ дѣлъ въ разныхъ кооперативныхъ учрежденіяхъ и всячески популяризировалъ вопросы кооперации среди населенія. Особенное вниманіе удѣлялъ онъ дѣятельности ссудо-сберегательныхъ товариществъ, развитіе которыхъ, по его убѣжденію, даже при отсутствіи иныхъ

мѣропріятій въ цѣляхъ поднятія благосостоянія деревни, способно поставить сельское населеніе въ гораздо болѣе благопріятныя условія, нежели оно находится теперь въ мѣстностяхъ, гдѣ отсутствуетъ правильно устроенная кредитная организація. И ссудо-сберегательныя товарищества не могутъ не помянуть П. А. Соколовскаго добрымъ словомъ. Покойный былъ не только ихъ неизмѣннымъ совѣтникомъ и серьезнымъ помощникомъ въ дѣлѣ исполненія нѣкоторыхъ требованій устава (напр., покупки процентныхъ бумагъ запаснаго капитала, печатанія балансовъ въ Вѣстникѣ Финансовъ, веденія книгъ и отчетности и проч.), онъ частенько также являлся защитникомъ ихъ интересовъ въ различныхъ петербургскихъ канцеляріяхъ. Мало этого; благодаря его дѣятельному участію, товарищества получили налоговыя льготы. Его же горячія рѣчи въ Комиссіи б. Тов. Мин. Фин. Антоновича (въ 1894 г.) въ пользу введенія въ кругъ дѣятельности товариществъ посредническихъ операцій, дали товариществамъ возможность ввести въ кругъ своихъ операцій весьма плодотворныя операціи совмѣстной продажи произведеній труда членовъ и совмѣстнаго пріобрѣтенія нужныхъ членамъ предметовъ. Наконецъ, при ближайшемъ участіи покойнаго составлены главнѣйшія положенія союзной организаціи товариществъ. И въ уставѣ перваго въ Россіи Бердянскаго союза ссудосберегательныхъ товариществъ легко усмотрѣть основныя начала устава, разработаннаго П. А. Соколовскимъ и въ общемъ одобреннаго Нижегородскимъ Съѣздомъ въ 1896 г.

Такимъ образомъ, къ числу заслугъ П. А., какъ Секретаря СПБ. Отдѣленія, слѣдуетъ отнести, помимо распространенія идей кооперація, иниціативу въ выработкѣ закона 1895 г. объ учрежденіяхъ мелкаго кредита; допущеніе по этому закону вещнаго кредита и посредническихъ операцій; разрѣшеніе товариществамъ объединяться въ союзы и организацію болѣе дѣйствительнаго надзора за дѣятельностью товариществъ.

Изъ научныхъ и литературныхъ работъ, тѣсно связанныхъ съ дѣятельностью П. А. по СПБ. Отдѣленію Комитета, необходимо отмѣтить вышедшіе съ конца 1880 г. по 1905 г. слѣдующіе труды: «О дѣятельности земствъ по устройству ссудо-сберегательныхъ товариществъ»; «Ссудо-сберегательныя товарищества по отзывамъ литературы»; «25 лѣтіе СПБ. Отдѣленія Комитета»; «Какъ завелись у насъ правильныя артели» и въ самое послѣднее время—«Объясненія къ закону 7 іюня 1904 года», въ разработкѣ котораго онъ принималъ также нѣкоторое участіе. Въ то же время подъ его редакціей изданы цѣлый рядъ «Сообщеній СПБ. Отдѣленія Комитета» со статьями по вопросамъ кооперацій и мелкаго кредита и рядъ «Отчетовъ о дѣятельности **ссудо-сберегательныхъ товариществъ**»...—Какъ онъ любилъ эти товарищества, какъ онъ вѣрилъ въ плодотворное будущее этихъ дѣтищъ Шульце-Делича, перенесенныхъ на россійскую почву!

Всегда спокойный, съ милой улыбкой, съ тихой размѣренной рѣчью— онъ волновался, дѣлался почти суровымъ, говорилъ горячо и страстно, когда ему приходилось защищать ссудо-сберегательныя товарищества отъ нападокъ сторонниковъ иныхъ формъ организаціи мелкаго народаго кредита. Онъ вѣрилъ въ надежное будущее только этихъ товариществъ, потому что только они, по его мнѣнію, заключаютъ въ себѣ прочныя начала самодѣятельности, которою, правда, не богатъ еще нашъ народъ, но безъ которой всякая кооперативная организація, какъ и всякій шагъ по пути къ лучшему будущему, лишены жизненности и таятъ въ себѣ зачатки разложенія.

Пав. Ал. умеръ далеко не старымъ. Ему было 59 лѣтъ; и, казалось, онъ могъ бы еще многіе годы работать на любимомъ поприщѣ. Онъ и мечталъ объ этомъ. Не задолго до своей смерти онъ собирался приступить къ большой работѣ по исторіи крѣпостного права. Но давнишняя болѣзнь сердца прекратила его жизнь. Нельзя не отмѣтить, что событія послѣднихъ лѣтъ оказали пагубное вліяніе на состояніе его здоровья. Тяжкимъ ударомъ для него было изданіе указа 9 ноября объ уничтоженіи сельской общины, въ которую онъ такъ вѣрилъ; такъ надѣялся, что она—преобразованная, реформированная—явится источникомъ благосостоянія народа.

Говоря кратко, въ П. А. мы потеряли честнаго народника въ лучшемъ смыслѣ этого слова; свѣтлаго сторонника освободительнаго движенія и свѣдующаго работника на кооперативной нивѣ, который могъ бы еще плодотворно потрудиться на этомъ поприщѣ. И безспорно-будущій историкъ русскаго кооперативнаго движенія воздастъ должное заслугамъ покойнаго въ области кооперацій. Мы же, современники его смерти, конечно также должны чѣмъ-нибудь почтить его память. Въ этомъ отношеніи уже кое-что сдѣлано: члены СПБ. Отдѣленія Комитета возложили на гробъ покойнаго вѣнокъ; служащіе Управленія по дѣламъ мелкаго кредита, вмѣсто вѣнка, пожертвовали въ память П. А. собранную ими сумму денегъ въ пользу голодающихъ; наконецъ, СПБ. Отдѣленіе Комитета о сельскихъ ссудо-сберегательныхъ и промышленныхъ товариществахъ сдѣлало постановленіе о томъ, чтобы повѣсить портретъ П. А. въ помѣщеніи Отдѣленія и чтобы его же портретъ былъ помѣщенъ и въ настоящемъ Сборникѣ.

И, быть можетъ, многія изъ Правленій учрежденій мелкаго кредита, особенно—ссудо-сберегательныхъ товариществъ, найдутъ нелишнимъ повѣсить этотъ портретъ [1]) въ помѣщеніи, гдѣ производятся операціи, чтобы такимъ образомъ почтить память того, который многіе годы посвящалъ свой трудъ и свои силы на благо мелкому кредиту.

С. Бородаевскій.

---

[1]) Отдѣльные оттиски портрета могутъ быть выписаны изъ СПБ. Отдѣленія Комитета о сельскихъ т-вахъ (Фурштадская, 44).

Для чего основываются учрежденія мелкаго кредита и какъ ихъ вести [1]).

Извѣстно, что Россія страна мелкаго хозяйства и что наше мелкое производство, какъ земледѣльческое, такъ и промысловое, скудно вознаграждаетъ трудъ. Урожаи большей частью плохи, а если и случится хорошій сборъ хлѣба, то его приходится осенью же продать, нерѣдко за безцѣнокъ, чтобы расплатиться съ накопившимися долгами и покрыть разныя настоятельныя нужды. Также мало даетъ и промыселъ. Легко понять, что, при бездоходности главнаго промысла, не можетъ быть у крестьянъ ни годнаго къ работѣ скота, ни исправныхъ орудій производства, и сами земледѣльцы не могутъ быть сыты, одѣты, обуты и поддерживать въ исправности жилыя и хозяйственныя постройки. Недостатокъ пищи и неудовлетворительное помѣщеніе влекутъ за собой постепенное истощеніе, болѣзненность и смертность населенія.

Причины непроизводительности земледѣльческаго и промысловаго труда у насъ различны; здѣсь имѣютъ значеніе и тяжелое прошлое сельскаго населенія, и неудовлетворительная техника, и разные платежи, и дорогая съемная плата за землю и пр., мы скажемъ лишь объ одномъ изъ наиболѣе важныхъ препятствій къ развитію мелкаго производства—отсутствіи оборотныхъ средствъ на веденіе хозяйства.

Извѣстно, что у земледѣльца деньги бываютъ одинъ разъ въ годъ—осенью или зимой по продажѣ хлѣба. Правда, и въ теченіе года кое-что получитъ онъ за случайные работы, отъ продажи яицъ, молочныхъ продуктовъ, но все это мелочные доходы, расходуемые обыкновенно тотчасъ же по полученіи. Получая деньги разъ въ годъ, земледѣлецъ, однако, въ нихъ нуждается постоянно. Прошло то время, когда своего хлѣба хватало на круглый годъ, когда одежда, обувь, лучина для освѣщенія, приготовлялись дома, когда подати и вознагражденіе духовенству и деревенскимъ начальникамъ уплачивались произведеніями собственнаго хозяйства: хлѣбомъ, льномъ, шерстью, яйцами,—теперь каждый дворъ покупаетъ разныхъ товаровъ на базарѣ или въ лавкѣ не менѣе какъ рублей на 30, на 40, и оплачиваетъ деньгами подати и труды сельскаго общественнаго начальства. Сплошь и рядомъ при-

---

[1]) Статья эта есть извлеченіе изъ введенія къ изданію СПБ. Отдѣленія Комитета подъ заглавіемъ: „Уреждения мелкаго кредита“ (СПБ. 1899). Введеніе это было написано бывш. Секретаремъ Отдѣленія, а потомъ почетнымъ его членомъ, нынѣ покойнымъ П. А. Соколовскимъ. (*Прим. Ред. С. Б.*).

ходится покупать сѣмена для посѣва, кормъ для скота, колеса, плуги и другія земледѣльческія орудія, лѣсъ для починки избы, одежду, обувь, рабочій и молочный скотъ—для всего этого нужны наличныя деньги. Нужны деньги на уплату аренды за землю, для того, чтобы снарядить парня въ отхожій промыселъ, нужны онѣ, чтобы имѣть возможность не продавать своего хлѣба осенью сейчасъ же по его сборѣ, когда цѣна отъ усиленнаго вывоза хлѣба на базаръ падаетъ до того, что продажа приноситъ явный убытокъ. Еще болѣе нужно денегъ, если земледѣлецъ задумаетъ измѣнить старый, съ каждымъ годомъ оказывающійся все болѣе убыточнымъ, порядокъ веденія хозяйства. Въ послѣднее время многіе крестьяне Московской, Тверской, Пермской, Вятской и др. губерній, убѣдившись въ невыгодѣ трехпольнаго сѣвооборота, стали заводить правильное многопольное хозяйство съ введеніемъ въ сѣвооборотъ посѣва травъ, преимущественно, клевера, и тимофеевки, На покупку сѣмянъ этихъ травъ нужно до 8—10 р. на десятину, затѣмъ для вспашки клеверища подъ ленъ или хлѣбъ требуется плугъ и хорошій скотъ,—опять-таки нужны деньги. Потребовались во многихъ мѣстахъ вѣялки и молотилки,—для пріобрѣтенія ихъ нужны опять-таки деньги и не малыя. Съ теченіемъ времени потребность въ деньгахъ должна возрастать; замѣна трехпольнаго сѣвооборота четырехпольнымъ, вообще многопольнымъ, оказалась повсюду весьма выгодной; травосѣяніе является настоятельно необходимымъ, такъ какъ, съ повсемѣстнымъ сокращеніемъ естественныхъ луговъ, только путемъ искусственнаго разведенія травъ можно добыть кормъ для скота и удобреніе а, слѣдовательно, и достаточный урожай. Необходимо повсемѣстное въ Европейской Россіи измѣненіе стараго порядка веденія хозяйства еще и потому, что теперь на рынокъ привозится хлѣбъ по желѣзнымъ дорогамъ, изъ Сибири и вообще изъ далекихъ окраинъ. Если земледѣлецъ среднихъ губерній хочетъ сохранить свою хозяйственную самостоятельность и не желаетъ сдѣлаться батракомъ, или обречь на эту тяжелую долю своихъ дѣтей, онъ долженъ оставить старый, прадѣдовскій способъ хозяйства, бывшій годнымъ при обиліи неистощенной земли, и подумать о возможно скоромъ введеніи улучшеній, пользу которыхъ доказали наука и опытъ. Иначе положеніе хозяйства будетъ все болѣе ухудшаться, такъ какъ и земля истощилась и соперничество окраинъ съ ихъ плодоносной почвой, съ проведеніемъ новыхъ дорогъ, усиливается съ каждымъ годомъ. Вотъ почему крестьянину необходимо теперь же приступить къ правильному травосѣянію, съ введеніемъ травъ въ сѣвооборотъ, обмѣнивать по временамъ доморощенныя сѣмена на покупныя, покупать плуги хорошихъ сортовъ, вѣялки, сортировки, сѣялки, соломорѣзки, улучшать породу скота, такъ какъ только при этихъ условіяхъ земля, получая удобреніе и будучи какъ слѣдуетъ обработанной, можетъ давать достаточный урожай; развитіе огородничества, садоводства, кустарныхъ промысловъ, которыми можно заниматься, не отрываясь

отъ земледѣлія, конечно, должны увеличить доходность хозяйства. Очевидно, что нужда въ деньгахъ въ деревняхъ должна все болѣе усиливаться. Деньги же, какъ сказано, являются въ земледѣльческомъ хозяйствѣ разъ въ годъ, а въ случаѣ неурожая въ два и въ три года. Оттого крестьянскія хозяйства постоянно испытываютъ нужду въ оборотныхъ средствахъ, даже если ихъ не постигаетъ какое-либо особое бѣдствіе, какъ, напр., смерть работника, пожаръ и пр., и если даже они всегда и вездѣ, гдѣ можно, пользуются трудовой помощью сосѣдей.

Всѣмъ извѣстно, какъ добываются крестьяниномъ деньги: чтобы найти нѣсколько рублей, онъ или продаетъ кое-что изъ своего скуднаго имущества, или нанимается за дешевую плату съ зимы на лѣтнія, полевыя работы, забрасывая для того свое хозяйство. Избѣжать этого онъ можетъ лишь, или занявъ деньги у кого-либо, или купивши въ долгъ у торговца нужные ему предметы, съ обязательствомъ выплатить долгъ въ теченіе болѣе или менѣе продолжительнаго срока. Условія такихъ займовъ, какъ деньгами, такъ и товарами, какъ извѣстно, очень тяжелы. За пользованіе кредитомъ заемщикъ, при возвратѣ долга вещами или деньгами, обязывается сверхъ занятой суммы, уплатить заимодавцу еще значительный излишекъ, процентъ, величина котораго тѣмъ выше, чѣмъ сильнѣе была нужда заемщика и чѣмъ съ большимъ рискомъ сопряжено для заимодавца обратное полученіе данной взаймы суммы. Большею частью процентъ этотъ бываетъ ростовщическій, т.-е. далеко превышаетъ 12% годовыхъ, дозволяемые закономъ 1893 г. Обыкновенно въ деревняхъ, проценты не берутся деньгами, но зато заемщикъ обязывается выполнить безплатно или по пониженной, противъ обычной, цѣнѣ тѣ или другія работы, сдать заимодавцу по дешевой цѣнѣ участокъ земли, чаще же всего доставлять ему по низкой оцѣнкѣ произведенія своего хозяйства и т. п. Достаточно сказать, что въ большинствѣ случаевъ у насъ въ деревняхъ, крестьянинъ, разъ сдѣлавши заемъ, рѣдко выпутывается изъ долга и безъ всякихъ документовъ дѣлается постояннымъ должникомъ, передавая свои обязательства и дѣтямъ; если заемъ дается подъ залогъ какихъ-либо предметовъ, то онъ сплошь и рядомъ кончается ихъ продажей. Изданные противъ ростовщичества законы, предоставляющіе властямъ право высылать завѣдомыхъ ростовщиковъ, запрещающіе брать въ залогъ хлѣбъ на корню, взимать, пользуясь стѣсненнымъ положеніемъ заемщика, выше 12% въ годъ—всѣ эти законы мало оказали вліянія на установившіяся вѣками отношенія должниковъ къ заимодавцамъ въ деревняхъ, главнымъ образомъ, потому, что здѣсь взиманіе роста деньгами распространено мало, обыкновенно же онъ выжимается изъ должника работою и вообще однимъ изъ указанныхъ выше способовъ. При такихъ условіяхъ разсчета съ должникомъ заимодавцу всегда легко обойти законъ.

Единственное средство избавиться отъ ростовщиковъ и кулаковъ—

это не обращаться къ нимъ за деньгами и товарами. Легко, однако, это сказать, но гдѣ, кромѣ нихъ, можно добыть, въ случаѣ нужды, деньги? А нужда эта, какъ уже было сказано, велика, и обостряется нерѣдко неожиданно. Удастся иной разъ занять у родственниковъ, у сосѣдей, но, при всемъ желаніи, они рѣдко могутъ помочь, такъ какъ нужда въ деньгахъ въ деревнѣ общая и, при однообразіи занятій, является во всѣхъ хозяйствахъ въ одно и то же время. Городскіе капиталисты крестьянину взаймы не даютъ, такъ какъ не знаютъ ни его самого, ни состоянія его хозяйства, а если и дадутъ, то потребуютъ залога, а какой же залогъ можетъ представить земледѣлецъ, обыкновенно не имѣющій лишнихъ вещей, безъ которыхъ можно было бы обойтись; если же и найдется залогъ, то приходится отказаться на время отъ пользованія какой-либо необходимой вещью. О городскихъ банкахъ, обществахъ взаимнаго кредита, коммерческихъ банкахъ нечего и говорить: здѣсь ссуды выдаются домовладѣльцамъ, промышленникамъ или торговцамъ подъ векселя, или подъ залогъ процентныхъ бумагъ. Векселями, какъ извѣстно, крестьяне, не имѣющіе личной поземельной собственности и не ведущіе торговли, не могутъ обязываться, процентныхъ же бумагъ у нихъ обыкновенно не бываетъ. И мы видимъ повсюду странное явленіе: сплошь и рядомъ исправный крестьянскій земледѣльческій дворъ, располагающій достаточнымъ количествомъ собственной рабочей силы, живымъ и мертвымъ инвентаремъ, имѣющій всѣ основанія разсчитывать на полученіе денегъ по продажѣ хлѣба, не можетъ, въ случаѣ нужды въ оборотныхъ средствахъ, нигдѣ ихъ найти иначе, какъ на ростовщическихъ условіяхъ, подобно какому-нибудь легкомысленному юношѣ, моту, бездѣльнику и пьяницѣ. Явленіе это можно объяснить лишь отсутствіемъ какой-либо организаціи кредита для сельскаго населенія. Опытъ государственныхъ и почтовыхъ сберегательныхъ кассъ, успѣвшихъ собрать мелкими вкладами около милліарда р. показалъ, что и въ деревняхъ есть кое у кого сбереженія. Сбереженія эти или хранятся на дому, или на нихъ пріобрѣтаются процентныя бумаги, или они отдаются изъ процентовъ какому-нибудь торговцу, раздающему потомъ купленные на эти деньги товары съ большой выгодой въ долгъ бѣднякамъ односельцамъ, или, наконецъ, ихъ помѣщаютъ въ сберегательныя кассы, направляя такимъ путемъ сбереженія въ города и, слѣдовательно, отвлекая отъ земледѣлія. При организаціи же кредита на мѣстѣ, т.-е. при устройствѣ кредитныхъ учрежденій въ селахъ, лица, имѣющія сбереженія, могли бы помѣщать ихъ въ эти учрежденія въ видѣ вкладовъ, не теряя времени на разъѣзды въ городъ и получая притомъ бóльшій процентъ, чѣмъ какой начисляется государственными сберегательными кассами; нуждающіеся же въ деньгахъ односельцы могли бы получать эти вклады въ видѣ ссудъ на веденіе своего хозяйства, само собою разумѣется, на несравненно болѣе выгодныхъ условіяхъ, чѣмъ тѣ, на какихъ оказывается имъ кредитъ ростовщиками.

Такими учрежденіями являются въ селѣ ссудо-сберегательныя и кредитныя товарищества, земскія кассы, ссудныя артели, сельскіе, волостные и станичные банки и кассы, наконецъ, мірскіе ссудные капиталы. Представляя изъ себя посредниковъ между лицами, помѣщающими въ нихъ свои сбереженія, и хозяевами, нуждающимися въ деньгахъ, эти учрежденія представляютъ, однако, въ своемъ устройствѣ значительную разницу. Товарищества и артели основываются по свободному договору лицами, принадлежащими къ разнымъ сословіямъ, волостныя кассы—учрежденія сословныя. Мы здѣсь будемъ говорить о ссудо-сберегательныхъ товариществахъ [1]).

Эти товарищества представляютъ одинъ изъ наиболѣе пригодныхъ для мелкихъ хозяевъ типовъ кредитныхъ учрежденій. Въ отличіе отъ волостныхъ и сельскихъ банковъ, въ составъ его входятъ не всѣ жители деревни или волости, а лишь тѣ, которые имѣютъ надобность въ услугахъ товарищества, для пользованія ли кредитомъ или для помѣщенія своихъ сбереженій. Здѣсь нѣтъ постороннихъ людей, не нуждающихся въ кредитѣ и не заинтересованныхъ въ успѣхѣ дѣла, заемщикъ поэтому здѣсь чувствуетъ себя въ своей средѣ. Насколько это важно, понятно всякому, кто знаетъ, какъ боится крестьянинъ вступать въ сношенія съ посторонними людьми, особенно въ письменныя и по денежнымъ дѣламъ. Ближайшая цѣль товарищества—занять подъ круговую отвѣтственность членовъ своимъ имуществомъ нужную для ихъ хозяйственныхъ оборотовъ сумму на болѣе выгодныхъ условіяхъ, чѣмъ на какихъ можетъ быть сдѣланъ заемъ каждымъ изъ участниковъ въ отдѣльности. Но на первыхъ порахъ товариществу недостаточныхъ лицъ также трудно разсчитывать на довѣріе капиталистовъ, какъ и каждому изъ участниковъ въ отдѣльности, и въ такихъ случаяхъ нужный для открытія дѣйствій капиталъ можетъ быть полученъ только изъ сбереженій самихъ членовъ, вносимыхъ въ видѣ членскихъ взносовъ или паевъ и вкладовъ. Существенную помощь оказываютъ въ это время состоятельные люди, вступая въ члены и внося свои деньги въ видѣ паевъ: ихъ присутствіе въ составѣ товарищества и принимаемая ими, наравнѣ съ другими, отвѣтственность по обязательствамъ возбуждаютъ къ товариществу довѣріе и со стороны другихъ мѣстныхъ капиталистовъ. Собранныя путемъ паевыхъ взносовъ, вкладовъ и займовъ деньги раздаются потомъ членамъ въ порядкѣ ихъ словесныхъ заявленій, при чемъ часть ссуды выдается безъ всякаго обезпеченія, другая за поручительствомъ или подъ залогъ. За пользованіе ссудой товарищество беретъ съ заемщика проценты. Размѣръ ихъ нѣсколько выше того, какой оно уплачиваетъ само, такъ какъ, въ противномъ случаѣ, товарищество не имѣло бы возможности оплатить помѣщеніе, книги, выдавать вознагражденіе служащимъ и дѣлать от-

[1]) Указанія эти въ большей своей части впрочемъ примѣнимы ко всякому учрежденію мелкаго кредита.

численія въ запасный капиталъ для покрытія убытковъ. Такимъ образомъ ссудо-сберегательное товарищество становится посредникомъ между тѣми, у кого есть деньги, но кто не хочетъ, или почему-либо не можетъ употребить ихъ на какое-либо хозяйственное предпріятіе, и тѣми, кто испытываетъ въ нихъ нужду для устройства или продолженія начатаго хозяйства. Помогая другъ другу своими обязательными и добровольными сбереженіями, принимая на себя предъ заимодавцами круговую отвѣтственность въ исправной уплатѣ займа товарищества, недостаточные люди, встрѣчавшіе до того времени повсюду отказъ, получаютъ кредитъ на тѣхъ же приблизительно условіяхъ, на какихъ пользуются имъ богатые люди, представляющіе кредитору въ видѣ обезпеченія недвижимое имущество или другое состояніе. Таково значеніе ссудо-сберегательнаго товарищества.

Но правильно поставленное товарищество не только служитъ доступной для всѣхъ сберегательной и ссудной кассой, оно оказываетъ на своихъ участниковъ нравственное вліяніе. Усиливая склонность къ сбереженіямъ, оно открываетъ имъ возможность и готовность отдавать эти сбереженія своимъ сотоварищамъ не за напередъ условленные проценты, а изъ дивиденда, величина котораго можетъ быть иногда и выше обычнаго процента на вклады, но котораго, въ случаѣ убытка, можетъ не быть совсѣмъ. Взаимный обмѣнъ мыслей на собраніяхъ и въ частныхъ бесѣдахъ, какъ между собой, такъ и особенно съ членами правленій, предупреждаютъ помѣщеніе ссудъ въ предпріятія ненадежныя или—выгоды которыхъ только кажущіяся. Такъ, случается, что заемщикъ проситъ ссуду для покупки земли. Правленіе товарищества и болѣе опытные сочлены могутъ разъяснить неудобство такого помѣщенія ссуды. Деньги, затраченныя на пріобрѣтеніе земли, могутъ возвратиться изъ доходовъ хозяйства лишь чрезъ долгій срокъ, между тѣмъ какъ ссуда выдается на короткій срокъ; затѣмъ, земля обыкновенно не приноситъ столько дохода, чтобы покрыть проценты и погашеніе по займу. Точно также, если заемщикъ намѣренъ израсходовать ссуду на аренду земли, Правленіе можетъ помочь ему разсчитать, при какой арендной платѣ можно безъ явнаго убытка снимать землю для посѣва на деньги, оплачиваемыя извѣстнымъ процентомъ, и не лучше ли заемщику, вмѣсто того, чтобы рисковать, обратить ссуду на какое-либо другое полезное предпріятіе. Кромѣ того товарищество можетъ принять на себя посредничество по пріобрѣтенію для членовъ товаровъ и продажѣ произведеній ихъ хозяйствъ

Вообще же то-ва имѣютъ цѣлью содѣйствовать безостановочному ходу и планомѣрному улучшенію уже существующихъ мелкихъ хозяйствъ. Было бы большою ошибкою пользоваться ссудами изъ него для основныхъ земельныхъ улучшеній, для покупки земли, а тѣмъ болѣе на обзаведеніе всѣмъ основнымъ и оборотнымъ капиталомъ, такъ какъ доходъ хозяйства въ громадномъ большинствѣ случаевъ не покрываетъ платежей по займу, заключенному для пріобрѣтенія земли и инвентаря. Но

заемъ этотъ не будетъ рискованъ, если, напримѣръ, батракъ, желающій завести самостоятельно хозяйство, успѣлъ—случай рѣдкій, но возможный,—уже скопить болѣе или менѣе значительную сумму и ему не достаетъ лишь 10—20% для покупки земли и инвентаря.

Обсужденіе вопроса объ употребленіи ссуды полезно какъ для заемщика, такъ и для товарищества, такъ какъ потери одного отражаются на всѣхъ. Изъ этого уже видна разница между товариществомъ и кредитными учрежденіями, основываемыми капиталистами исключительно съ цѣлью полученія барыша на вложенный въ дѣло капиталъ. Ни общее собраніе, ни выбираемые имъ распорядители дѣлами товарищества, если они ясно понимаютъ задачу руководимаго ими учрежденія, не могутъ, очевидно, относиться къ заемщикамъ, какъ акціонерный банкъ, имѣющій цѣлью возможно большее полученіе прибыли. Банку, какъ и частному заимодавцу, занимающемуся раздачей денегъ въ ростъ, все равно, какое употребленіе сдѣлаетъ заемщикъ изъ занятыхъ денегъ, лишь бы возвратъ ихъ былъ обезпеченъ. Товарищество совершенно шло бы въ разрѣзъ со своимъ назначеніемъ, если бы оно также безучастно относилось къ вопросу объ употребленіи ссудъ. Для него важно вести дѣло такъ, чтобы выдаваемыя имъ ссуды служили не къ разоренію заемщика, а содѣйствовали бы поддержкѣ и развитію его хозяйства, а это возможно лишь при цѣлесообразномъ, производительномъ употребленіи ссудъ. Нечего и говорить, что оно ни при какихъ условіяхъ не можетъ выдавать ссудъ на ростовщичество и вообще предпріятія безнравственныя, какъ бы они ни были выгодны.

Вообще слѣдуетъ помнить, что кредитъ орудіе обоюдоострое; будучи благодѣяніемъ при разумномъ пользованіи на производительныя цѣли, кредитъ можетъ, напротивъ, ускорить разореніе заемщика, если онъ пользуется имъ для устройства предпріятія, доходъ котораго не даетъ возможности возвращать постепенно вложенный въ него капиталъ и платить проценты; не говоримъ уже о непроизводительномъ употребленіи занятыхъ денегъ.

Будучи знакомо съ доходностью мѣстныхъ предпріятій, съ хозяйственнымъ положеніемъ ищущаго ссуды, и его трудоспособностью, Правленіе товарищества имѣетъ полную возможность судить не только о томъ, на сколько то или другое лицо заслуживаетъ довѣрія, но и въ какой мѣрѣ то или другое предпріятіе можетъ обезпечить своевременный возвратъ ссуды. Конечно, членъ товарищества можетъ занять и у ростовщика. Но и въ этомъ случаѣ товарищество можетъ оказать пользу, какъ изъ сочувствія къ сотоварищу, такъ и съ цѣлью охраненія выгодъ товарищества. Правленіе должно при всякомъ удобномъ случаѣ разъяснять членамъ, въ какой мѣрѣ тяжелы условія кредита у ростовщиковъ и къ какимъ послѣдствіямъ ведетъ онъ. Конечно безполезно напоминать о любви къ ближнему ростовщикамъ, но быть, можетъ нѣкоторые изъ нихъ отказались бы отъ своего промысла, если

бы имъ было разъяснено, что внеся свои деньги въ кассу товарищества въ видѣ вклада, они получили бы достаточно высокій процентъ, а вмѣстѣ съ тѣмъ дали бы товариществу возможность оказывать кредитъ нуждающимся односельцамъ. Съ подобными же напоминаніями Правленіе и члены товарищества могли бы обращаться къ лицамъ, помѣщающимъ свои сбереженія въ процентныя бумаги, въ спекулятивныя предпріятія.

Переходя отъ этихъ общихъ замѣчаній о задачахъ и значеніи товариществъ къ изложенію ихъ внутренняго устройства, мы, во избѣжаніе повторенія сказаннаго далѣе—при объясненіи статей устава, ограничимся наиболѣе существенными указаніями. При опредѣленіи округа (района), на какой товарищество можетъ распространять свою активную дѣятельность, т.-е. выдачу ссудъ, слѣдуетъ ограничиться возможно-тѣсными предѣлами, одной-двумя волостями. Правленіе выдаетъ ссуды по довѣрію къ заемщику или къ поручителямъ, и потому ему необходимо не только имѣть вѣрныя свѣдѣнія о хозяйственномъ положеніи заемщика и поручителя и о перемѣнахъ въ нихъ, но важно также знать личныя качества того и другого: трудолюбіе, бережливость, честность въ исполненіи обязательствъ. Все это, очевидно, возможно лишь въ томъ случаѣ, если члены товарищества принимаются изъ мѣстностей, близкихъ къ мѣстонахожденію Правленія. Ограниченіе округа дѣятельности товарищества возможно тѣсными предѣлами важно и для лицъ, ввѣряющихъ товариществу свои сбереженія, въ видѣ вкладовъ и займовъ: они имѣютъ при такихъ условіяхъ возможность наблюдать за раздачей ссуды и во-время истребованіемъ вкладовъ предупредить Правленіе, если оно будетъ выдавать деньги на рискованныя предпріятія или на непроизводительное употребленіе, не обезпечивающее возврата ихъ. Далѣе, при ограниченномъ районѣ въ кассу товарищества могутъ поступать небольшіе вклады, въ 10—15 коп., отъ людей, занятыхъ постоянной работой, которые по условіямъ занятія лишены возможности отлучаться изъ мѣстъ своихъ занятій. Не будь подъ руками товарищества, эти мелочныя суммы были бы истрачены непроизводительно, такъ какъ они слишкомъ незначительны, чтобы на нихъ предпринять что-либо или нести въ сберегательную кассу. Одинъ, два примѣра, и затѣмъ начинаютъ сберегать и тѣ, кто раньше и не думалъ о томъ. Создать склонность къ разумной бережливости особенно желательно среди поденщиковъ, батраковъ, неимѣющихъ своего хозяйства. Благодаря сбереженіямъ, они болѣе или менѣе обезпечиваютъ себя на случай безработицы или болѣзни. Если же эти сбереженія достигнутъ, послѣ ряда лѣтъ, сколько-нибудь значительнаго размѣра, батракъ можетъ предпринять самостоятельное хозяйство. И для товарищества эти мелкіе вклады выгодны, такъ какъ они нерѣдко отдаются на долгіе сроки. Совмѣстное обсужденіе общихъ интересовъ, участіе въ дѣлахъ товарищества, соревнованіе въ исполненіи обязательствъ, общія предпріятія — все это скорѣе

прививается въ небольшихъ товариществахъ, гдѣ члены знаютъ другъ друга съ дѣтства и гдѣ всѣ работаютъ при общихъ, извѣстныхъ всѣмъ условіяхъ, чѣмъ въ товариществахъ, раскинувшихся на нѣсколько десятковъ или сотъ верстъ. Развитіе сознанія пользы объединенія на экономической почвѣ влечетъ за собой постепенное измѣненіе къ лучшему нравственныхъ качествъ членовъ: замкнутость, взаимное недовѣріе, забота исключительно о своихъ личныхъ интересахъ постепенно уступаютъ мѣсто довѣрію, общительности, готовности помочь ближнему; наконецъ, при благопріятныхъ условіяхъ можетъ явиться стремленіе соединяться вмѣстѣ не только для полученія кредита, но и для другихъ цѣлей, какъ хозяйственныхъ, такъ умственныхъ и нравственныхъ: общаго пріобрѣтенія на занятыя деньги матеріаловъ и орудій производства, совмѣстнаго сбыта произведеній своего труда, устройства опытнаго поля, общественныхъ работъ, библіотеки, школы и т. п.

Что касается личнаго состава товарищества, то въ число членовъ его должны быть принимаемы преимущественно домохозяева, принимающіе участіе въ своемъ хозяйствѣ трудомъ. Это отвѣчало бы и закону, по которому товарищество имѣетъ цѣлью снабжать кредитомъ недостаточныхъ хозяевъ, почему и предоставляются имъ различныя преимущества предъ другими кредитными учрежденіями. Но на первыхъ порахъ, въ видахъ упроченія довѣрія къ товариществу со стороны лицъ, владѣющихъ сбереженіями, весьма полезно, какъ уже было говорено, привлекать въ число членовъ людей состоятельныхъ, само собою разумѣется, нажившихъ состояніе законнымъ путемъ. Присутствіе ихъ не только поднимаетъ кредитъ товарищества, способствуя приливу вкладовъ, но важно еще и въ томъ отношеніи, что благодаря высшему уровню своего развитія и опытности въ дѣлахъ кредита и торговли, такіе члены могутъ предупредить товарищество отъ многихъ ошибокъ и увлеченій. Можетъ возникнуть вопросъ, для чего богатому человѣку вступать въ члены и принимать на себя отвѣтственность своимъ имуществомъ, когда можно дать деньги взаймы товариществу подъ вексель или внести вкладомъ. Но даже если такой человѣкъ руководится однимъ желаніемъ получить больше дохода, ему есть основаніе вступить въ товарищество пайщикомъ. Успѣхъ кредитнаго учрежденія зависитъ отъ множества причинъ и на первыхъ порахъ никто не можетъ предвидѣть, будетъ ли оно развиваться или распадется. Въ виду такой неопредѣленности судьбы товарищества, капиталисту выгоднѣе оказать ему кредитъ съ условіемъ, чтобы онъ имѣлъ возможность слѣдить за дѣйствіемъ распорядителей товарищества и вообще за ходомъ его дѣлъ, а этого онъ можетъ достигнуть, лишь вступивъ въ члены товарищества. Наконецъ, есть лица, вступающія въ товарищество изъ сочувствія къ его задачамъ и съ цѣлью оказать помощь недостаточному и необразованному люду своими знаніями и средствами. Весьма желательно участіе въ товариществѣ духовенства, учителей, учительницъ, врачей, чиновниковъ и вообще образованныхъ людей.

Но, въ виду того, что учителя, чиновники, часто мѣняютъ мѣста своей службы, мы, въ предупрежденіе нарушеній правильнаго хода дѣлъ товарищества, рекомендуемъ выбирать большинство членовъ правленія изъ числа постоянно живущихъ грамотныхъ жителей мѣстности.

Переходимъ къ вопросу о пріобрѣтеніи оборотныхъ средствъ. Оборотный капиталъ товарищества составляется изъ собственныхъ и занятыхъ денегъ. Накопленіе на первыхъ же порахъ собственнаго капитала весьма важно. Капиталъ этотъ составляется изъ двухъ источниковъ: членскихъ или паевыхъ взносовъ, гдѣ они имѣются, и изъ отчисленій части чистой прибыли въ запасъ для покрытія могущихъ быть убытковъ по операціямъ.

Накопленіе собственнаго капитала составляетъ основное условіе успѣшной дѣятельности каждаго правильно поставленнаго народнаго кредитнаго учрежденія. Цѣль товарищества состоитъ, по мысли основателя паевыхъ кредитныхъ товариществъ Шульце-Делича, въ томъ, чтобы путемъ самовспоможенія освободить своихъ членовъ отъ тяжелой необходимости пресмыкаться предъ заимодавцами и изъ года въ годъ, изъ поколѣнія въ поколѣніе, платить имъ дань въ видѣ процентовъ деньгами или, чаще, отдавать въ ихъ распоряженіе бо́льшую долю своего труда. Цѣль эта, однако, могла бы быть достигнута лишь въ томъ случаѣ, если бы вся сумма оборотныхъ средствъ состояла изъ паевыхъ взносовъ и запаснаго капитала, такъ какъ тогда посторонній капиталъ оказался бы не нуженъ. Въ дѣйствительности эта цѣль оказывается почти недостижимой: старые члены, накопившіе полные паи, умираютъ или постепенно выходятъ, а на мѣсто ихъ вступаютъ новые, доли которыхъ только что начинаютъ накопляться. Признается значительнымъ успѣхомъ, если паевой капиталъ достигаетъ половины занятаго.

Наибольшую трудность представляетъ пріисканіе *постороннихъ капиталовъ*. Здѣсь много зависитъ отъ того, имѣются ли въ мѣстности люди съ сбереженіями и развита ли привычка помѣщать эти сбереженія въ кассы, а также отъ другихъ мѣстныхъ условій. Но во всякомъ случаѣ приливу вкладовъ способствуютъ: присутствіе въ средѣ членовъ товарищества уважаемыхъ и зажиточныхъ обывателей мѣстности, быстрый пріемъ вкладовъ, безостановочный и скорый возвратъ вкладовъ и займовъ по поступленіи срока, въ случаѣ ихъ требованія, назначеніе высшаго размѣра процентовъ по сравненію съ сберегательными кассами, повышеніе процентовъ на вклады, отдаваемые на долгіе сроки, а равно на мелкіе вклады, чѣмъ привлекаются сбереженія поденщиковъ, прислуги, вообще наемныхъ рабочихъ, наконецъ, исправная уплата процентовъ.

Безостановочный возвратъ вкладовъ представляетъ такое важное условіе для укрѣпленія кредита товарищества, что мы совѣтуемъ, впредь до накопленія достаточнаго запаснаго капитала, оставлять въ наличности часть оборотныхъ средствъ, равную десятой части суммы

вкладовъ и займовъ, для разсчетовъ по срочнымъ вкладамъ, въ случаѣ задержки въ поступленіи ссудъ.

Нѣтъ никакихъ препятствій къ тому, чтобы товарищество принимало вклады съ условіемъ выдать деньги вкладчику по наступленіи извѣстнаго событія, напримѣръ, совершеннолѣтія сына или дочери, выхода замужъ послѣдней, или по наступленіи опредѣленнаго возраста самого вкладчика, при чемъ вкладчикъ можетъ письменно уполномочить Правленіе присоединять къ капиталу и проценты. Правленіе можетъ поставить членовъ въ извѣстность, что при 5% капиталъ удваивается въ 15 лѣтъ, при $3^1/_2$% приблизительно въ 20 лѣтъ. Вклады могутъ быть вносимы или лично, или чрезъ довѣренныхъ, или, наконецъ, могутъ быть присылаемы, вмѣстѣ съ вкладной книжкой, по почтѣ; точно также и получать обратно деньги вкладчики могутъ или сами, или чрезъ другихъ лицъ, имѣющихъ отъ нихъ довѣренность, а равно могутъ требовать ихъ и чрезъ почту. Но во всякомъ случаѣ вклады могутъ быть выдаваемы или самому вкладчику, или по его распоряженію. Слѣдуетъ замѣтить, что другіе члены той же семьи на нихъ права не имѣютъ, и на нихъ не можетъ быть обращаемо взысканіе за недоимки и долги крестьянскаго двора. Послѣ смерти вкладчика деньги выдаются наслѣдникамъ, представившимъ надлежащее удостовѣреніе ихъ въ правахъ наслѣдства.

Правленіе должно вообще употребить всѣ мѣры къ развитію вкладной операціи. Вклады представляютъ наиболѣе удобный, не сопряженный ни съ какими формальностями и издержками, способъ полученія оборотныхъ средствъ и, кромѣ того, удерживая вклады на мѣстѣ, товарищество оказываетъ громадную услугу земледѣлію и мелкимъ промысламъ, такъ какъ, въ противномъ случаѣ, значительная часть ихъ ушла бы на непроизводительное употребленіе или отдана была бы въ городъ, чрезъ посредство сберегательныхъ кассъ, чрезъ помѣщеніе въ процентныя бумаги, чрезъ выдачу въ кредитъ подъ векселя, городскимъ торговцамъ и промышленникамъ. Переходимъ къ важнѣйшей операціи ссудо-сберегательныхъ товариществъ-ссудной.

Собранныя посредствомъ паевыхъ взносовъ, вкладовъ и займовъ деньги товарищество можетъ выдавать только въ ссуды своимъ членамъ, такъ какъ съ этою цѣлью и соединились они, и приняли на себя отвѣтственность за собранный капиталъ. Скажемъ объ общихъ условіяхъ производства ссудной операціи. Ссуды изъ товарищества, согласно закону, могутъ быть выдаваемы лишь на хозяйственные обороты. Обороты эти не должны требовать для своего завершенія болѣе 12 мѣсяцевъ, такъ какъ только при этомъ условіи помѣщенный въ нихъ капиталъ можетъ быть выученъ изъ доходовъ по обороту къ назначенному сроку возврата ссудъ, разсчитывать же на доходъ по другимъ статьямъ хозяйства рискованно. Таково употребленіе ссудъ: на покупку сѣмянъ, хлѣба, на содержаніе работника и его семьи, корма для скота, удобренія, вообще матеріаловъ и орудій производства и т. п.

Съ особеннымъ вниманіемъ слѣдуетъ Правленію разсматривать трудоспособность заемщика и благонадежность поручителей. Но и въ самомъ благопріятномъ случаѣ ссуда можетъ быть выдана на предпріятіе, вполнѣ обезпечивающее возвратъ ея, иначе это значило бы помочь заемщику и ввести въ убытокъ или разорить поручителя, на котораго въ концѣ-концовъ будетъ обращено взысканіе легкомысленно выданной ссуды. При выдачѣ ссудъ не лишнее отбирать свѣдѣнія отъ лица ищущаго кредита, какіе предметы изъ имущества его могутъ быть проданы безъ разстройства хозяйства; таковы, напримѣръ, вторая и третья изба, баня и т. п. Ни въ какомъ случаѣ Правленіе не должно выдавать, по довѣрію ли къ личной благонадежности заемщика или за поручительствомъ, больше, чѣмъ разрѣшаетъ уставъ, какъ бы ни была обезпечена ссуда. Это значило бы нарушить коренное требованіе устава и возбудить недовольство другихъ членовъ. Равнымъ образомъ, даже при полномъ обезпеченіи ссуды не слѣдуетъ выдавать ссуды на нехозяйственное употребленіе. Едва ли слѣдуетъ напоминать, что кредитъ можетъ быть оказанъ лишь подъ условіемъ возврата въ срокъ цѣнности, равной занятой, безъ разстройства хозяйства. А такой возвратъ можетъ быть лишь въ томъ случаѣ, если ссуда была дана на производительное употребленіе; будучи израсходована на личное не необходимое потребленіе, хотя бы и производительнымъ работникомъ, ссуда неизбѣжно влечетъ за собой разстройство въ хозяйствѣ заемщика, такъ какъ ему придется уплачивать долгъ не изъ дохода, а изъ капитала предпріятія. Правленіе окажетъ существенную услугу товариществу, если будетъ отклонять членовъ и отъ заключенія займовъ на непроизводительные расходы на сторонѣ, указывая на неизбѣжныя печальныя послѣдствія ихъ.

Не слѣдуетъ, кромѣ рѣдкихъ исключительныхъ случаевъ, выдавать ссудъ лицамъ, не ведущимъ никакого производства и вообще на непроизводительное употребленіе. Нарушеніе этого основного условія правильно организованнаго кредита неизбѣжно влечетъ за собой разстройство дѣлъ и затѣмъ разореніе какъ заемщика, который за неполученіемъ дохода отъ промысла долженъ будетъ для уплаты долга продать нужное ему имущество, такъ и самого товарищества, если ссуда сполна взыскана не будетъ, что почти всегда и случается.

При назначеніи сроковъ ссудъ слѣдуетъ также сообразоваться съ сроками вкладовъ и займовъ. По общему правилу кредитныхъ учрежденій кредитъ не можетъ быть открываемъ на болѣе продолжительный срокъ, чѣмъ тотъ, на который онъ получается самими этими учрежденіями.

При выдачѣ ссуды Правленіе совмѣстно съ заемщикомъ должно всесторонне обсудить вопросы о срокахъ ея и способѣ уплаты, имѣя въ виду интересы какъ товарищества, такъ и заемщика. При этомъ слѣдуетъ прежде всего принимать во вниманіе продолжительность оборотовъ, на которые берется ссуда. Жестоко и безразсудно было бы ставить заемщику явно невыполнимыя условія, напримѣръ, требовать

возврата ссуды чрезъ три мѣсяца, когда ясно, что для того нужно не менѣе 12 мѣсяцевъ. Въ результатѣ оказалась бы необходимость или приступить, по наступленіи срока, къ разорительному для заемщика взысканію, или заставить его искать денегъ для расплаты съ товариществомъ у ростовщика, или, наконецъ, переписать долговое обязательство. Разъ же допущенная переписка дѣлается повальной и дѣятельность товарищества фактически прекращается.

Но разъ срокъ уплаты или частичныхъ платежей ссуды назначенъ, Правленіе должно настаивать на своевременномъ взносѣ ихъ и предупредить заемщика, что въ случаѣ неуплаты, будетъ немедленно приступлено ко взысканію просроченной ссуды. Строгое требованіе исправной уплаты долга важно не только въ интересахъ товарищества, но и самого заемщика. Едва ли нужно доказывать, что не будетъ оказано благодѣянія заемщику тѣмъ, что ему дадутъ возможность откладывать платежъ ссуды, такъ какъ отъ начисленія пени, она становится все труднѣе погашаемой.

Что касается **отсрочекъ по ссудамъ**, то они могутъ быть разрѣшаемы лишь послѣ тщательнаго обсужденія, есть ли къ тому достаточныя основанія. Ходатайства объ отсрочкахъ обязательно пополняются Правленіемъ въ случаѣ смерти кого-либо изъ рабочихъ членовъ семьи должника, неурожая, пожара, падежа скота и другихъ бѣдствій, а равно паденія цѣнъ на хлѣбъ, такъ какъ при такихъ условіяхъ взысканіе ссудъ повлекло бы за собою разореніе заемщика.

Вообще надо всѣми силами стараться обходиться безъ взысканія, или прибѣгать къ этой мѣрѣ лишь по отношенію къ тѣмъ должникамъ, которые оставляютъ безъ вниманія всякія напоминанія, имѣя возможность уплатить долгъ или найти выгодный заработокъ. Чѣмъ строже будутъ обсуждаемы вопросы о назначеніи и срокахъ ссудъ при самой выдачѣ ихъ; чѣмъ настойчивѣе будетъ Правленіе требовать уплаты ихъ въ срокъ, не дѣлая никому послабленія, тѣмъ легче будетъ достигнута указанная цѣль. Получивши ссуду на соотвѣтствующихъ обороту условіяхъ и будучи увѣренъ въ невозможности избѣгнуть возврата долга, заемщикъ будетъ стараться погасить свое обязательство, имѣя къ тому полную возможность.

При установленіи **размѣра процентовъ** по ссудамъ Общее Собраніе должно помнить, что ссудо-сберегательныя товарищества имѣютъ главной своей задачей снабжать членовъ по возможности дешевыми ссудами, а не «зарабатывать» высокій дивидендъ на паи. Только понижая расходъ процентовъ по ссудамъ, они могутъ нанести ударъ ростовщичеству. Но во всякомъ случаѣ размѣръ процентовъ долженъ быть достаточно великъ, чтобы товарищество могло уплачивать проценты по вкладамъ и займамъ, покрывать расходы по управленію, которые, однако-жъ, должны быть, по возможности, умѣренны, производить отчисленія въ запасный капиталъ, выдавать дивидентъ по возможности не меньшій размѣра процентовъ по вкладамъ, от-

числять болѣе или менѣе значительныя суммы въ фондъ пособій и на общеполезныя дѣла. Въ случаѣ недостатка этого источника товарищество принуждено будетъ покрывать такіе расходы изъ капитала, что неизбѣжно поведетъ къ сокращенію оборотовъ.

По комитетскому уставу (равно какъ и по новому образцовому уставу), Правленіе пользуется полною самостоятельностью при выдачѣ ссудъ и отсрочкахъ. Во избѣжаніе ошибокъ, желательно было бы, однако, чтобы Общее Собраніе поставило Правленію въ обязанность при выдачѣ болѣе или менѣе значительныхъ ссудъ и вообще во всѣхъ затруднительныхъ и спорныхъ случаяхъ обращаться къ Совѣту. Согласіе Совѣта безусловно должно быть признано необходимымъ при выдачѣ ссудъ самимъ членамъ Правленія.

Должны быть приняты всѣ мѣры, чтобы избавить ищущихъ кредита отъ лишней траты времени. Если округъ (районъ) товарищества великъ, то полезно раздѣлить его на участки между членами правленія, по ихъ мѣстопребыванію, и поручить члену, имѣющему осѣдлость въ участкѣ, принимать заявленія о выдачѣ ссудъ, ходатайства объ отсрочкахъ, сообщать отвѣты правленія на эти просьбы, собирать нужныя для правленія мѣстныя свѣдѣнія и т. д.

Нечего и говорить, что всѣ эти заявленія, свѣдѣнія, рѣшенія Правленія, должны храниться въ строгой тайнѣ, такъ какъ оглашеніе ихъ можетъ вызвать неудовольствіе и враждебныя отношенія членовъ, если, напримѣръ, сдѣлается извѣстнымъ, что отказъ въ ссудѣ послѣдовалъ вслѣдствіе неблагопріятнаго отзыва того или другого члена Правленія.

Вообще правильно поставленное товарищество доставляетъ своимъ членамъ и вкладчикамъ слѣдующія выгоды и удобства. Члены имѣютъ возможность получать нужныя для ихъ хозяйственныхъ оборотовъ деньги: а) безъ излишней потери времени, б) безъ опасенія, что имъ будетъ отказано въ ссудѣ безъ достаточныхъ основаній или будетъ нарушена очередь, в) на сроки, соотвѣтствующіе продолжительности оборота, въ который ссуда помѣщается, г) съ увѣренностью, что въ случаѣ особыхъ бѣдствій, взысканіе ссуды будетъ отсрочено и д) съ возможностью частичнаго погашенія ссуды. Лицамъ, имѣющимъ сбереженія, товарищество даетъ возможность: а) помѣщать въ кассу товарищества изъ процентовъ самыя незначительныя суммы, вмѣсто того, чтобы держать ихъ дома безъ пользы для другихъ и для себя, б) вынимать, по наступленіи сроковъ, въ случаѣ надобности, свои вклады по частямъ или сполна обратно безъ какихъ-либо затрудненій и потери времени, причемъ соблюдается полная тайна какъ о поступленіяхъ, такъ и о выдачахъ.

Неизбѣжнымъ слѣдствіемъ успѣшной дѣятельности товарищества является пониженіе процентовъ по ссудамъ у частныхъ заимодавцевъ, ослабленіе и даже полное прекращеніе ростовщичества, оживленіе мѣстной хозяйственной дѣятельности и развитіе дѣятельнаго общенія между мѣстными жителями.

Къ тому, что сказано, считаемъ необходимымъ прибавить еще нѣсколько общихъ соображеній и указаній, особенно относительно дѣлопроизводства.

Честное и заботливое управленіе составляетъ необходимое условіе не только для развитія товарищества, но и самаго его существованія. Доступность членовъ Правленія и Совѣта, точное исполненіе ими принятыхъ на себя обязанностей, аккуратное и согласное съ закономъ [1]) и уставомъ веденіе книгъ, способно въ короткое время возбудить общее довѣріе къ товариществу, какъ бы ни были ограничены его численный составъ и средства. Напротивъ, нарушеніе требованій закона и устава, несвоевременность и небрежность записей, надменное и грубое обращеніе Правленія съ членами и другими посѣтителями, или, что еще хуже, выдѣленіе однихъ и невнимательное отношеніе къ другимъ, оттолкнетъ отъ товарищества мѣстное населеніе, породитъ вражду среди его членовъ и сознаніе несправедливости въ основѣ всего дѣла, и надолго подорветъ довѣріе въ обществѣ не только къ данному товариществу, но и къ учрежденіямъ этого рода вообще.

Далѣе, успѣхъ занятій Правленія зависитъ отъ правильнаго распредѣленія труда между членами, ихъ готовности взаимно помогать другъ другу знаніями и указаніями опыта, словомъ, отъ установленія вполнѣ товарищескихъ отношеній. Для того, чтобы удержать на службѣ товариществу прежнихъ членовъ Правленія, уже пріобрѣвшихъ опытность, Общее Собраніе могло бы установить: 1) прибавки вознагражденія, напримѣръ, 5% чрезъ каждые три или пять лѣтъ, и 2) единовременное пособіе по истеченіи десяти лѣтъ службы [2]). Нечего и говорить, что члены Правленія должны пользоваться товарищеской помощью и уходомъ во время болѣзни и другихъ несчастныхъ случаевъ.

Остановимся нѣсколько долѣе на наблюденіи за кассой и дѣлопроизводствѣ товарищества, устройство котораго у насъ при недостаткѣ грамотныхъ людей въ деревняхъ сопряжено съ большими трудностями. Между тѣмъ правильное веденіе книгъ согласно закону, важно не только для товарищества, но оно безусловно необходимо для самихъ членовъ Правленія, принявшихъ на себя охрану интересовъ товарищества и отвѣчающихъ за убытки, происходящіе по ихъ винѣ, своимъ личнымъ

---

[1]) Торговый уставъ, изд. 1887 г., ст. 605—627. Св. зак. т. XI.

[2]) Въ 1899 году лицо, пожелавшее остаться неизвѣстнымъ представило въ распоряженіе С.-Петербургскаго отдѣленія Комитета о сельскихъ ссудо-сберегательныхъ и промышленныхъ товариществъ 1.800 р., положенные, въ видѣ вѣчнаго вклада, въ Государственный Банкъ изъ 3-хъ %. По постановленію Общаго Собранія членовъ Отдѣленія, согласно желанію жертвователя, изъ процентовъ съ этого капитала должны быть выдаваемы пособія въ размѣрѣ не свыше 30 р. дѣлопроизводителямъ и счетоводамъ ссудо-сберегательныхъ, производительныхъ и потребительныхъ товариществъ, по истеченіи 10 лѣтъ службы. При этомъ одному лицу можетъ быть выдано пособіе лишь одинъ разъ. Собраніе постановило сообщить объ этомъ во всеобщее свѣдѣніе. Пожертвованія на усиленіе означеннаго „капитала пособій“ могутъ быть присылаемы на имя Отдѣленія.

имуществомъ. А ошибки и убытки непремѣнно явятся при неряшливомъ дѣлопроизводствѣ и счетоводствѣ.

Правленіе должно наблюдать, чтобы наличныя деньги не лежали въ кассѣ безъ достаточной охраны или безъ употребленія. Если ихъ нельзя раздать въ ссуды, то слѣдуетъ помѣщать въ ближайшую сберегательную кассу [1]). Оно должно слѣдить за цѣлостью процентныхъ бумагъ, росписокъ заемщиковъ и другихъ документовъ. Желательно, чтобы была установлена для того очередь между членами Правленія и чтобы при первой же возможности товарищество обзавелось каменной кладовой или, по крайней мѣрѣ, несгораемымъ шкафомъ.

Тотчасъ же по полученіи утвержденнаго устава Правленію слѣдуетъ озаботиться пріобрѣтеніемъ счетныхъ книгъ изъ склада СПБ. Отдѣленія Комитета о ссудо-сберегательныхъ товариществахъ или заказать ихъ, если окажется болѣе выгоднымъ, на мѣстѣ и ознакомиться съ правилами счетоводства и отчетности. Выборъ системы счетоводства нѣкоторыми уставами предоставленъ самимъ товариществамъ, но мы бы не совѣтовали заводить слишкомъ сложной бухгалтерской системы, напримѣръ, двойной, въ виду того, что, несмотря на всѣ ея преимущества предъ простой—приходорасходной, она, какъ бы ее ни упрощали, не будетъ доступна Общему Собранію членовъ изъ крестьянъ и избираемымъ имъ ревизіоннымъ коммиссіямъ. При такой же постановкѣ дѣла Правленіе явится въ дѣйствительности свободнымъ отъ всякаго контроля.

Выше было сказано, что, въ видахъ возможнаго удешевленія кредита, слѣдуетъ предоставить членамъ Правленія принимать въ своихъ участкахъ, во всякое время, заявленія членовъ о ссудахъ, отсрочкахъ и т. п., чтобы такимъ путемъ избавить ихъ отъ надобности лично являться лишній разъ въ Правленіе. Всѣ такія заявленія, съ обозначеніемъ имени просящаго ссуду или отсрочку, именъ поручителей, срока и назначенія ссуды, и т. п. должны быть тщательно записываемы членомъ Правленія въ записную книгу и передаваемы на разсмотрѣніе Правленія въ ближайшемъ его засѣданіи.

По закону учрежденіямъ мелкаго кредита предоставляется вступать въ договоры. На этомъ основаніи три или болѣе могутъ вступить между собою въ постоянное соглашеніе для совмѣстныхъ дѣйствій, напримѣръ, для устройства ревизій. При составленіи такого договора представители товариществъ могли бы руководиться составленнымъ, на основаніи проекта, выработаннаго Отдѣленіемъ, уставомъ Бердянскаго союза ссудо сберегательныхъ и кредитныхъ товариществъ [2]).

---

[1]) Или въ кассу Союза т-въ, если онъ имѣется въ данной мѣстности.

[2]) Этотъ уставъ недавно переработанъ для согласованія его съ содержаніемъ закона 7 іюня 1904 г. объ учрежденіяхъ мелк. кредита. (См. стр. 241).

(*Прим. Ред. С. Б.*).

Высочайше утвержденное 7-го іюня 1904 г. мнѣніе Государственнаго Совѣта объ устройствѣ мелкаго кредита.

I. Проектъ положенія объ учрежденіяхъ мелкаго кредита представить на Высочайшее Его Императорскаго Величества утвержденіе.

II. Въ измѣненіе и дополненіе подлежащихъ узаконеній постановить:

1) Учрежденія мелкаго кредита (отд. I) не подлежатъ государственному промысловому налогу.

2) По дѣламъ мелкаго кредита освобождаются отъ гербоваго сбора: а) письменныя сношенія учрежденій мелкаго кредита и переписка о разрѣшеніи ихъ открытія съ правительственными установленіями и должностными лицами; б) выдаваемыя означеннымъ учрежденіямъ, равно какъ земскимъ учрежденіямъ, обязательства по ссудамъ; в) выдаваемые учрежденіями мелкаго кредита документы и удостовѣренія по вкладамъ и паямъ, и г) подписки участниковъ кредитныхъ и ссудо-сберегательныхъ товариществъ въ принятіи ими на себя отвѣтственности по обязательствамъ сихъ товариществъ.

3) Вклады, вносимые въ учрежденія мелкаго кредита на условія выдачи послѣ смерти вкладчиковъ указаннымъ ими лицамъ или учрежденіяхъ, не подлежатъ, при переходѣ къ симъ лицамъ и учрежденіямъ, оплатѣ пошлиною съ имуществъ, переходящихъ безмездными способами, если подлежащія выдачѣ суммы не превышаютъ тысячи рублей.

4) Земскимъ учрежденіямъ предоставляется выдавать ссуды на пріобрѣтеніе земледѣльческаго и ремесленнаго инвентаря на основаніяхъ, опредѣленныхъ въ статьѣ 12 положенія объ учрежденіяхъ мелкаго кредита (отд. I), и производить взысканія по симъ ссудамъ порядкомъ, установленнымъ въ статьѣ 13 того же положенія.

5) Приговоры объ учрежденіи сельскихъ, волостныхъ и станичныхъ общественныхъ ссудо-сберегательныхъ кассъ постановляются большинствомъ двухъ третей всѣхъ лицъ, имѣющихъ право голоса на сходѣ или сборѣ. Въ приговорѣ должно быть указано, что общество принимаетъ на себя отвѣтственность по обязательствамъ учреждаемой имъ кассы на основаніяхъ, въ семъ приговорѣ опредѣляемыхъ.

6) Размѣръ суммъ, отпускаемыхъ на усиленіе средствъ канцелярій губернаторовъ, или замѣняющихъ сіи канцеляріи установленій, по дѣлопроизводству губернскихъ (или областныхъ) комитетовъ по дѣламъ мелкаго кредита, опредѣляется Министромъ Финансовъ, по соглашенію съ Министрами Внутреннихъ Дѣлъ или Военнымъ, по принадлежности.

7) Расходы по завѣдыванію дѣлами мелкаго кредита, какъ управленія по симъ дѣламъ, такъ равно конторъ и отдѣленій Государственнаго Банка и канцелярій губернаторовъ (ст. 6), относятся на прибыли Банка. Порядокъ разрѣшенія этихъ расходовъ, а также исполненія ихъ и повѣрки, опредѣляется правилами, установленными вообще по этой части для вѣдомства Государственнаго Банка.

III. Статью 177 устава о наказаніяхъ, налагаемыхъ мировыми судьями, и статьи 1681 и 1682 уложенія о наказаніяхъ (свод. зак., т. XV, изд. 1885 г.) дополнить слѣдующимъ постановленіемъ:

«Симъ же наказаніямъ и на сихъ же основаніяхъ подлежатъ виновные въ сокрытіи или закладѣ, а также въ продажѣ или отчужденіи какимъ бы то ни было способомъ, безъ согласія учрежденій мелкаго кредита или земскихъ учрежденій, пріобрѣтенныхъ на выданную этими учрежденіями ссуду и обезпечивающихъ ее предметовъ, оставленныхъ въ пользованіи заемщиковъ, если ссуда сія еще не уплачена полностью».

IV. Статьи 27 и 61 устава Государственнаго Банка (свод. зак., т. XI, ч. 2 уст. кред., изд. 1903 г., разд. IV) дополнить слѣдующими примѣчаніями:

Статья 27, примѣчаніе 5. При разсмотрѣніи дѣлъ о кредитахъ сельскимъ, волостнымъ и станичнымъ общественнымъ ссудо-сберегательнымъ кассамъ, земскимъ кассамъ и образуемымъ при содѣйствіи земства кредитнымъ и ссудо-сберегательнымъ товариществамъ, а также и самимъ земскимъ учрежденіямъ по производимымъ ими операціямъ мелкаго кредита, въ засѣданіяхъ Совѣта Государственнаго Банка принимаютъ участіе, на правахъ членовъ, представители въ комитетѣ по дѣламъ мелкаго кредита отъ земскаго отдѣла, или отъ главнаго управленія по дѣламъ мѣстнаго хозяйства Министерства Внутреннихъ Дѣлъ, или же отъ Военнаго Министерства, по принадлежности.

Статья 61, примѣчаніе. При разсмотрѣніи дѣлъ о кредитахъ учрежденіямъ мелкаго кредита, равно какъ земскимъ учрежденіямъ по производимымъ ими операціямъ мелкаго кредита, въ составъ учетно-ссуднаго комитета приглашаются, на правахъ членовъ, лица, извѣстныя своею дѣятельностью по мелкому кредиту, а равно членъ мѣстной уѣздной земской, или по дѣламъ земскаго хозяйства, управы, по назначенію уѣзднаго земскаго собранія или комитета по дѣламъ земскаго хозяйства, въ губернскихъ же городахъ—также членъ губернской земской, или по дѣламъ земскаго хозяйства, управы, присутствующій, на правахъ члена, въ мѣстномъ губернскомъ комитетѣ по дѣламъ мелкаго кредита.

V. Высочайшее утвержденное, 6 іюня 1894 г., росписаніе должностей Государственнаго Банка (собр. узак., ст. 698) дополнить: *по центральному управленію*—должностями помощника управляющаго, ревизоровъ (трехъ разрядовъ) и правителя канцеляріи управленія по дѣламъ мелкаго кредита, и *по конторамъ и отдѣленіямъ*—должностями инспекторовъ мелкаго кредита, присвоивъ: 1) должности помощника управляющаго—V классъ по чинопроизводству, V разрядъ по шитью на мундирѣ, 1 степень III разряда по пенсіи и годовой окладъ содержанія въ пять тысячъ рублей (въ томъ числѣ жалованья—2.700 р., столовыхъ—1.300 р. и квартирныхъ—1.000 р.), 2) должностямъ ревизоровъ и правителя канцеляріи—VI классъ по чинопроизводству, VI разрядъ по шитью на мундирѣ, 2 степень III разряда по пенсіи и годовые оклады содержанія: ревизору перваго разряда—въ четыре тысячи рублей (въ томъ числѣ жалованья—2.100 р., столовыхъ—1.100 р. и квартирныхъ—800 р.), ревизору второго разряда и правителю канцеляріи—въ три тысячи рублей (въ томъ числѣ жалованья—1.600 р., столовыхъ—800 р. и квартирныхъ—600 р.) и ревизору третьяго разряда—въ двѣ тысячи рублей (въ томъ числѣ жалованья 1.100 р., столовыхъ—500 р. и квартирныхъ—400 р.), и 3) должностямъ инспекторовъ мелкаго кредита—права по чинопроизводству, по шитью на мундирѣ и по пенсіи, а также оклады содержанія, присвоиваемые должностямъ по конторамъ и отдѣленіямъ Государственнаго Банка съ окладами отъ 600 р. до 2.000 р. въ годъ,

VI. Предоставить Министру Финансовъ, по соглашенію съ Министрами Внутреннихъ Дѣлъ, Военнымъ и Юстиціи, выработать и представить на законодательное утвержденіе правила: 1) о союзахъ учрежденій мелкаго кредита и 2) о порядкѣ взысканія тѣми же учрежденіями, чрезъ полицію и волостныя правленія, выданныхъ ими и просроченныхъ ссудъ.

Положеніе объ учрежденіяхъ мелкаго кредита.

I. Общія постановленія.

1. Учрежденія мелкаго кредита имѣютъ цѣлью облегчить сельскимъ хозяевамъ, земледѣльцамъ, ремесленникамъ и промышленникамъ, равно какъ образуемымъ ими артелямъ, товариществамъ и обществамъ, а также волостнымъ, сельскимъ и станичнымъ обществамъ и крестьянскимъ товариществамъ производство хозяйственныхъ оборотовъ и улучшеній, а также пріобрѣтеніе инвентаря,—снабженіемъ ихъ необходимыми для того денежными средствами, на банковыхъ основаніяхъ, и принятіемъ на себя посредничества по ихъ оборотамъ.

2. Учрежденія мелкаго кредита, образуемыя на основаніи настоящаго положенія, суть: 1) кредитныя товарищества, 2) ссудосберегательныя товарищества, 3) сельскія, волостныя и станичныя общественныя ссудосберегательныя кассы и 4) земскія кассы. Къ учрежденіямъ мелкаго кредита, завѣдываемымъ на основаніи сего положенія, но дѣйствующимъ по особымъ правиламъ и частнымъ уставамъ, принадлежатъ: 1) вспомогательныя и сберегательныя кассы бывшихъ государственныхъ крестьянъ, 2) сельскіе банки и 3) другія тому подобныя учрежденія, предназначенныя для указанной въ статьѣ 1 цѣли. Устройство гминныхъ ссудосберегательныхъ кассъ и порядокъ завѣдыванія ими опредѣляются особыми правилами.

3. Учрежденія мелкаго кредита могутъ, на основаніи общихъ гражданскихъ законовъ, пріобрѣтать и отчуждать имущества, заключать договоры, вступать въ обязательства, вчинать иски и отвѣчать на судѣ, а также принимать пожертвованія. Недвижимыя имущества могутъ быть пріобрѣтаемы означенными учрежденіями единственно для надобностей ихъ управленія или для устройства складовъ, а также для обезпеченія интересовъ учрежденія при взысканіи долговъ съ неисправныхъ заемщиковъ. Недвижимыя имущества сего послѣдняго рода должны быть проданы учрежденіями мелкаго кредита въ теченіе одного года со времени ихъ пріобрѣтенія. Означенный срокъ, въ случаяхъ, заслуживающихъ особаго уваженія, можетъ быть продолженъ мѣстнымъ губернскимъ комитетомъ по дѣламъ мелкаго кредита.

4. Обязательства учрежденій мелкаго кредита обезпечиваются: въ кредитныхъ и ссудо-сберегательныхъ товариществахъ—отвѣтственностью ихъ участниковъ, въ сельскихъ, волостныхъ и станичныхъ общественныхъ ссудо-сберегательныхъ кассахъ—отвѣтственностью учредившаго кассу общества, согласно состоявшемуся о семъ общественному приговору, а въ земскихъ кассахъ, открываемыхъ въ губерніяхъ, гдѣ введено положеніе о земскихъ учрежденіяхъ,—отвѣтственностью земства.

5. Учрежденіямъ мелкаго кредита предоставляется, для объединенія ихъ дѣятельности и установленія взаимныхъ между ними сношеній, образовывать союзы. Впредь до утвержденія въ законодательномъ порядкѣ правилъ о сихъ союзахъ, они образуются на основаніяхъ, устанавливаемыхъ, въ подлежащихъ случаяхъ, Высочайше утвержденными положеніями Комитета Министровъ, по представленіямъ Министра Финансовъ.

6. Учрежденія мелкаго кредита представляютъ управленію по дѣламъ этого кредита (ст. 34), по его требованію, касающіяся ихъ свѣдѣнія и подлежатъ правительственной ревизіи на основаніяхъ, опредѣляемыхъ симъ положеніемъ.

7. Учрежденія мелкаго кредита подчиняются правиламъ о порядкѣ прекращенія дѣйствій частныхъ и общественныхъ установленій краткосрочнаго кредита (уст. кред., изд. 1903 г., разд. X, ст. 115—173). Основанія примѣне-

нія этихъ правилъ къ сельскимъ, волостнымъ и станичнымъ ссудо-сберегательнымъ кассамъ и однороднымъ съ ними кредитнымъ установленіемъ, равно какъ къ земскимъ кассамъ, устанавливаются Министромъ Финансовъ, по соглашенію съ Министромъ Юстиціи и Внутреннихъ Дѣлъ или Военнымъ, по принадлежности, и представляются имъ въ Правительствующій Сенатъ, для распубликованія во всеобщее свѣдѣніе.

II. Операціи учрежденій мелкаго кредита.

8. Учрежденіямъ мелкаго кредита предоставляется: 1) выдавать ссуды на оборотныя средства, на пріобрѣтеніе инвентаря и на хозяйственныя улучшенія, 2) посредничать по оборотамъ, въ томъ числѣ главнѣйше по покупкѣ необходимыхъ для хозяйства предметовъ и по продажѣ произведеній хозяйства, и 3) принимать денежные вклады и заключать займы.

9. Кредитныя и ссудо-сберегательныя товарищества могутъ производить ссудныя операціи только съ участниками товариществъ, а сельскія, волостныя и станичныя общественныя ссудо-сберегательныя кассы—только съ членами подлежащихъ обществъ. Посредническія операціи производятся сими товариществами и кассами только въ интересахъ участниковъ товариществъ и членовъ обществъ.

10. Ссуды могутъ быть выдаваемы: 1) по личному довѣрію, 2) подъ обезпеченіе поручительствомъ и 3) подъ закладъ произведеній хозяйства и инвентаря. Въ видѣ особаго изъятія, по мѣстнымъ условіямъ, отдѣльнымъ учрежденіямъ мелкаго кредита можетъ быть дозволяема, на основаніи ихъ уставовъ, выдача ссудъ подъ закладъ всякаго движимаго имущества, а равно подъ залогъ имущества недвижимаго.

11. Выдача ссудъ на оборотныя средства допускается на срокъ до одного года, на пріобрѣтеніе инвентаря—до трехъ и на хозяйственныя улучшенія—до пяти лѣтъ. Размѣръ ссудъ подъ обезпеченіе имуществомъ не долженъ превышать трехъ четвертей его оцѣнки.

12. Ссуды, выдаваемыя на пріобрѣтеніе инвентаря, могутъ быть обезпечиваемы пріобрѣтаемыми предметами, съ оставленіемъ ихъ въ пользованіе заемщика, при условіи составленія имъ описи, въ присутствіи не менѣе двухъ свидѣтелей, и наложенія на означенные предметы, если возможно, видимыхъ знаковъ пріема ихъ въ закладъ (печатей, пломбъ, клеймъ и т. п.). До полной уплаты ссуды, заемщикъ, подъ опасеніемъ отвѣтственности по законамъ уголовными не въ правѣ закладывать или, безъ согласія учрежденія, выдавшаго ссуду, продавать или инымъ способомъ отчуждать означенные предметы. Совершенные вопреки этому воспрещенію отчужденіе пли закладъ признаются недѣйствительными, кромѣ того случая, когда купиишій или принявшій закладъ не зналъ, что имущество не могло быть отчуждаемо или закладываемо. Съ согласія учрежденія, выдавшаго ссуду, обезпечивающіе ее предметы могутъ быть проданы или инымъ образомъ отчуждены, съ переводомъ долга на ихъ пріобрѣтателя.

13. Просроченныя ссуды взыскиваются учрежденіями мелкаго кредита чрезъ полицію или волостное правленіе. Сіи послѣднія обязаны приступить къ мѣрамъ взысканія, по указанію кредитнаго учрежденія, не позднѣе семи дней со дня полученія о томъ заявленія означеннаго учрежденія. При продажѣ, цо какимъ бы то ни было взысканіямъ, обезпечивающаго ссуду инвентаря, оставленнаго въ пользованіи заемщика, долгъ учрежденію мелкаго кредита удовлетворяется прежде казенныхъ и другихъ взысканій.

14. Посредническія операціи, требующія денежныхъ затратъ, какъ напри-

мѣръ покупка необходимыхъ для хозяйства предметовъ, совершаются за личный счетъ довѣрителей. За свой собственный счетъ учрежденія мелкаго кредита могутъ покупать означенные предметы, равно какъ произведенія хозяйства, исключительно на суммы образованныхъ для этой цѣли спеціальныхъ капиталовъ, но не на общія оборотныя свои средства.

15. Вклады принимаются отъ всѣхъ вообще лицъ и учрежденій, съ выдачею на вклады именныхъ документовъ, которые могутъ быть передаваемы другимъ лицамъ или учрежденіямъ не иначе, какъ посредствомъ перевода по книгамъ кредитнаго учрежденія. Вклады могутъ быть принимаемы на условіи выдачи ихъ, послѣ смерти вкладчиковъ, указаннымъ ими лицамъ или учрежденіямъ.

16. Счеты по вкладамъ сохраняются въ тайнѣ отъ постороннихъ лицъ и открываются не иначе, какъ по требованію подлежащей правительственной или судебной власти. За нарушеніе означенной тайны виновные въ томъ служащіе въ учрежденіяхъ мелкаго кредита подвергаются отвѣтственности по ст. 1157 уложенія о наказаніяхъ.

17. Вклады, ввѣряемые учрежденіямъ мелкаго кредита, не подлежатъ ни описи, ни отчужденію по какимъ бы то ни было взысканіямъ, за исключеніемъ случаевъ, указанныхъ въ ст. 1083 устава гражданскаго судопроизводства.

18. Обязательства по вкладамъ, а также по займамъ, сдѣланнымъ на усиленіе оборотныхъ средствъ, не должны превышать, въ совокупности, болѣе, чѣмъ въ десять разъ, основной капиталъ учрежденія мелкаго кредита.

III. Устройство учрежденій мелкаго кредита.

19. Устройство и порядокъ дѣйствій учрежденій мелкаго кредита опредѣляются образцовыми уставами, издаваемыми управленіемъ по дѣламъ мелкаго кредита, съ соблюденіемъ постановленій настоящаго положенія. Означенные уставы распубликовываются во всеобщее свѣдѣніе чрезъ Правительствующій Сенатъ.

20. Образцовые уставы учрежденій мелкаго кредита опредѣляютъ: 1) порядокъ образованія основнаго капитала; 2) разрѣшаемыя учрежденіямъ операціи; 3) порядокъ опредѣленія кредита заемщиковъ, выдачи ссудъ и возврата ихъ, а также допущенія льготъ по взысканіямъ просроченныхъ платежей; 4) способы обезпеченія выдаваемыхъ ссудъ и предѣльные ихъ размѣры; 5) условія пріема и возврата вкладовъ, а также начисленія на нихъ процентовъ; 6) предѣльный размѣръ обязательствъ учрежденій (по вкладамъ и займамъ); 7) способъ составленія запаснаго и спеціальныхъ капиталовъ и ихъ назначеніе; 8) общія основанія счетоводства и отчетности, равно какъ порядокъ провѣрки и утвержденія отчетности, а также распредѣленія прибыли и покрытія убытка; 9) порядокъ храненія денежныхъ суммъ и цѣнностей; 10) составъ управленія учрежденій и способъ его образованія, а также обязанности отдѣльныхъ органовъ его, и 11) порядокъ закрытія учрежденій и ликвидаціи ихъ дѣлъ.

21. Образцовые уставы кредитныхъ и ссудо-сберегательныхъ товариществъ, сверхъ изложенныкъ въ статьѣ 20 предметовъ, опредѣляютъ: 1) порядокъ и условія вступленія въ члены, а также выхода изъ числа членовъ, равно какъ наименьшее число участниковъ, причемъ въ члены каждаго такого товарищества не можетъ быть допущено лицо или учрежденіе, принадлежащее къ составу другаго подобнаго товарищества или общества взаимнаго кредита; 2) свойство и объемъ отвѣтственности участниковъ по обязательствамъ товариществъ, и 3) порядокъ участія членовъ въ управленіи дѣлами.

22. Въ образцовыхъ уставахъ ссудо-сберегательныхъ товариществъ, кромѣ упомянутыхъ въ статьяхъ 20 и 21 предметовъ, указывается еще порядокъ

образованія членами паевъ и возврата ихъ выбывшимъ членамъ, причемъ каждый членъ можетъ имѣть только одинъ пай, въ суммѣ не свыше ста рублей, и не въ правѣ его закладывать или передавать.

23. Открытіе учрежденій мелкаго кредита на основаніи образцовыхъ уставовъ, за исключеніемъ случаевъ, указываемыхъ въ статьѣ 24, разрѣшается мѣстнымъ губернскимъ комитетомъ по дѣламъ мелкаго кредита (ст. 45) въ его ближайшемъ, по поступленіи ходатайства, засѣданіи.

24. Земскія кассы мелкаго кредита, равно какъ образуемыя при содѣйствіи земства кредитныя и ссудо-сберегательныя товарищества, могутъ быть открываемы на основаніи образцовыхъ уставовъ безъ испрошенія на то разрѣшенія губернскаго комитета, но съ доведеніемъ до его свѣдѣнія о каждомъ открытомъ въ такомъ порядкѣ учрежденіи мелкаго кредита.

25. Образованіе учрежденія мелкаго кредита на основаніяхъ, отступающихъ отъ образцовыхъ уставовъ (ст. 36 п. 1), допускается не иначе, какъ по одобреніи управленіемъ по дѣламъ мелкаго кредита частнаго для такого учрежденія устава. Уставъ сей представляется въ названное управленіе губернскимъ комитетомъ съ его, по содержанію устава, заключеніемъ.

26. О каждомъ допущенномъ къ открытію или же открытомъ земствомъ учрежденіи мелкаго кредита губернскій комитетъ доводитъ до свѣдѣнія комитета по дѣламъ мелкаго кредита (ст. 35) и объявляетъ въ мѣстныхъ губернскихъ вѣдомостяхъ, съ указаніемъ наименованія учрежденія, мѣста нахожденія его управленія, пространства дѣйствій учрежденія и способа составленія основного капитала его, а также того образцоваго устава, на основаніи котораго учрежденіе образовано, и тѣхъ отступленій отъ сего устава, которыя были допущены. Сверхъ сего, въ отношеніи сельскихъ, волостныхъ и станичныхъ общественныхъ ссудо-сберегательныхъ кассъ должно быть указано, на какихъ основаніяхъ отвѣтственность по обязательствамъ сихъ кассъ принята учредившими ихъ обществами. Объ оставленныхъ безъ удовлетворенія ходатайствахъ объ открытіи учрежденій мелкаго кредита губернскій комитетъ также сообщаетъ комитету по дѣламъ мелкаго кредита, съ приведеніемъ основаній послѣдовавшихъ отказовъ.

27. Основные капиталы учрежденій мелкаго кредита образуются. въ кредитныхъ товариществахъ—изъ ссужаемыхъ имъ или жертвуемыхъ средствъ; въ ссудо-сберегательныхъ товариществахъ—изъ паевыхъ взносовъ изъ участниковъ, къ коимъ могутъ быть присоединяемы ссужаемыя имъ или жертвуемыя средства; въ сельскихъ, волостныхъ и станичныхъ общественныхъ ссудо-сберегательныхъ кассахъ и въ земскихъ кассахъ—изъ суммъ, отчисляемыхъ подлежащими обществами или земствами изъ ихъ средствъ, а также на счетъ ссудъ и пожертвованій. Ссуды на образованіе основныхъ капиталовъ могутъ быть получаемы учрежденіями мелкаго кредита только изъ казны и отъ земства. Въ порядкѣ удовлетворенія, долги учрежденія мелкаго кредита по вкладамъ, а также по займамъ, сдѣланнымъ на усиленіе оборотныхъ средствъ, имѣютъ преимущество передъ означенными ссудами.

28. На образованіе основныхъ капиталовъ учрежденій мелкаго кредита изъ казны могутъ быть выдаваемы ссуды за счетъ особаго капитала, составляемаго: 1) изъ остаточныхъ суммъ бывшаго Особаго Комитета для помощи нуждающимся по случаю неурожаевъ 1891—1892 гг., съ наросшими на эти суммы процентами, и 2) изъ назначаемыхъ, въ установленномъ порядкѣ, ассигнованій изъ государственнаго казначейства на нужды мелкаго кредита. Капиталъ этотъ составляетъ спеціальныя средства управленія по дѣламъ мелкаго кредита и пополняется поступленіями роста и погашенія по выданнымъ изъ капитала ссудамъ. Остаточныя суммы бывшаго Особаго Комитета для помощи нуждавшимся по случаю неурожаевъ 1891—1892 гг., предназначаемыя

собственно на нужды крестьянскихъ учрежденій, могутъ быть расходуемы и на иныя учрежденія мелкаго кредита, съ тѣмъ, чтобы сдѣланныя, для послѣднихъ, изъ сихъ суммъ позаимствованія были восполняемы на счетъ упомянутыхъ выше ассигнованій изъ государственнаго казначейства, по мѣрѣ ихъ назначенія.

29. Общія основанія выдачи учрежденіямъ мелкаго кредита ссудъ изъ означеннаго въ статьѣ 28 особаго капитала, въ томъ числѣ размѣръ роста по нимъ и условія ихъ возврата, устанавливаются комитетомъ по дѣламъ мелкаго кредита, съ утвержденія Министра Финансовъ. Назначеніе отдѣльныхъ ссудъ производится вообще распоряженіемъ названнаго комитета, но этотъ послѣдній можетъ, съ разрѣшенія Министра Финансовъ, предоставить назначеніе менѣе значительныхъ ссудъ, въ установленныхъ предѣлахъ, губернскимъ комитетамъ по дѣламъ мелкаго кредита.

30. Учрежденія, пользующіяся ссудою изъ казны (ст. 28), подлежатъ правительственной ревизіи какъ по постановленію комитета по дѣламъ мелкаго кредита, такъ и по распоряженію губернскихъ комитетовъ по этимъ дѣламъ.

31. Участники учрежденій мелкаго кредита, а въ отношеніи сельскихъ, волостныхъ и станичныхъ ссудо-сберегательныхъ кассъ—учредившія ихъ общества, могутъ избирать попечителей сихъ учрежденій, преимущественно изъ лицъ, пожертвовавшихъ капиталы на ихъ открытія, и присвоивать такимъ учрежденіямъ имя жертвователей. Попечители земскихъ кассъ, а также кредитныхъ и ссудо-сберегательныхъ товариществъ, образованныхъ при содѣйствіи земства, избираются подлежащими земскими собраніями или комитетами по дѣламъ земскаго хозяйства. Попечителямъ предоставляется получать повременныя свѣдѣнія о ходѣ оборотовъ учрежденія и производить ревизію его дѣлопроизводства и счетоводства.

IV. Завѣдываніе дѣлами мелкаго кредита.

32. Общее завѣдываніе учрежденіями мелкаго кредита всякаго рода и наименованія ввѣряется Министерству Финансовъ, по Государственному Банку, и возлагается на образуемое при этомъ Банкѣ управленіе по дѣламъ мелкаго кредита.

33. Къ предметамъ вѣдомства управленія по дѣламъ мелкаго кредита принадлежатъ: 1) попеченіе о развитіи мелкаго кредита; 2) распоряженіе капиталомъ, назначеннымъ на нужды мелкаго кредита (ст. 28); 3) изданіе уставовъ и правилъ дѣйствій учрежденій мелкаго кредита, и 4) высшій надзоръ за этими учрежденіями и руководительство ихъ дѣятельностью.

34. Управленіе по дѣламъ мелкаго кредита составляютъ: 1) комитетъ по дѣламъ мелкаго кредита, 2) управляющій этими дѣлами, 3) помощникъ управляющаго, 4) ревизоры и 5) канцелярія.

35. Комитетъ по дѣламъ мелкаго кредита состоитъ, подъ предсѣдательствомъ управляющаго дѣлами сего кредита, изъ назначаемыхъ Главными Начальниками подлежащихъ вѣдомствъ членами комитета чиновъ: земскаго отдѣла, главнаго управленія по дѣламъ мѣстнаго хозяйства, отдѣла сельской экономіи и сельскохозяйственной статистики, особенной канцеляріи по кредитной части, Государственнаго Банка и Государственнаго Контроля, по одному представителю отъ названныхъ учрежденій, а также изъ помощника управляющаго дѣлами мелкаго кредита. Въ засѣданіяхъ комитета, по дѣламъ учрежденій мелкаго кредита въ мѣстностяхъ, подвѣдомственныхъ Военному Министерству, участвуетъ, на правахъ члена, также представитель этого Министерства, по назначенію Министра. Сверхъ сихъ лицъ, по дѣламъ, касающимся образцовыхъ

уставовъ учрежденій мелкаго кредита и отступленій отъ этихъ уставовъ, въ составъ комитета входитъ членъ отъ Министерства Юстиціи, по назначенію Министра. Предсѣдателю комитета предоставляется приглашать къ участію въ засѣданіяхъ комитета, съ правомъ совѣщательнаго голоса, и другихъ лицъ, главнѣйше же представителей земскихъ учрежденій и учрежденій мелкаго кредита.

36. Предварительному обсужденію комитета по дѣламъ мелкаго кредита подлежатъ слѣдующія дѣла: 1) составленіе образцовыхъ уставовъ учрежденій мелкаго кредита и допущеніе такихъ отъ сихъ уставовъ отступленій, которыя не противорѣчатъ правиламъ настоящаго положенія; 2) предположенія объ измѣненіи дѣйствующихъ узаконеній, касающихся мелкаго кредита; 3) предположенія о смѣтныхъ назначеніяхъ изъ государственнаго казначейства на образованіе основныхъ капиталовъ учрежденій мелкаго кредита; 4) предположенія о числѣ инспекторовъ мелкаго кредита и о распредѣленіи ихъ по отдѣльнымъ мѣстностямъ, и 5) годовой отчетъ по мелкому кредиту. Заключенія комитета по означеннымъ въ сей статьѣ дѣламъ, а также и по другимъ возникающимъ по мелкому кредиту дѣламъ и вопросамъ, которые не могутъ быть разрѣшены собственною властью комитета, представляются предсѣдателемъ комитета на утвержденіе или разрѣшеніе Министра Финансовъ.

37. Окончательному рѣшенію комитета подлежатъ слѣдующіе дѣла и вопросы: 1) распоряженіе капиталомъ, назначеннымъ на образованіе основныхъ капиталовъ учрежденій мелкаго кредита; 2) установленіе правилъ производства операцій въ упомянутыхъ учрежденіяхъ, равно какъ ихъ счетоводства и отчетности; 3) изданіе наказовъ учрежденіямъ и лицамъ, завѣдывающимъ на мѣстахъ дѣлами мелкаго кредита и 5) разрѣшеніе жалобъ и протестовъ на постановленія губернскихъ комитетовъ по дѣламъ мелкаго кредита, а равно представленій сихъ комитетовъ по вопросамъ и дѣламъ, въ разрѣшеніи коихъ они встрѣтили затрудненіе.

38. Дѣла въ комитетѣ рѣшаются большинствомъ голосовъ; въ случаѣ равенства, голосъ предсѣдателя даетъ перевѣсъ. Но если члены комитета отъ Министерства Внутреннихъ Дѣлъ по какимъ бы то ни было дѣламъ, членъ отъ Военнаго Министерства по дѣламъ, касающимся учрежденій мелкаго кредита въ мѣстностяхъ, подвѣдомственныхъ сему Министерству, а Членъ отъ Государственнаго Контроля по дѣламъ смѣтнымъ или относящимся до распоряженія ассигнуемыми на развитіе мелкаго кредита средствами, подадутъ, въ теченіе трехъ дней со дня подписанія состоявшагося по симъ дѣламъ постановленія комитета, особое мнѣніе, то постановленіе это препровождается въ спискѣ къ Министрамъ Внутреннихъ Дѣлъ или Военному или же къ Государственному Контролеру, по принадлежности, причемъ отъ нихъ зависитъ заявить возраженіе протпвъ такого постановленія въ двухнедѣльный срокъ со дня его сообщенія. Въ тѣхъ случаяхъ, когда Министръ Финансовъ не признаетъ возможнымъ утвердить (ст. 36) состоявшееся по указаннымъ выше дѣламъ постановленіе комитета, съ которымъ согласились члены отъ Министерствъ Внутреннихъ Дѣлъ и Воннаго и Государственнаго Контроля, о семъ должно быть сообщено Главнымъ Начальникамъ подлежащихъ вѣдомствъ, отъ коилъ зависитъ заявить, въ двухнедѣльный срокъ со дня сдѣланнаго имъ сообщенія, возраженіе противъ отказа Министра Финансовъ въ утвержденіи такого постановленія. Если Министръ Финансовъ не согласится съ заявленными возраженіями, то возбудившій разномысліе вопросъ вносится имъ на разрѣшеніе Комитета Министровъ.

39. Обязанности управляющаго дѣлами мелкаго кредита возлагаются на одного изъ членовъ Совѣта Государственнаго Банка, назначаемаго для того Высочайшимъ приказомъ, по представленію Министра Финансовъ. Помощникъ

управляющаго дѣлами мелкаго кредита, ревизоры и правитель канцеляріи назначаются, равнымъ образомъ, Высочайшими приказами, по представленію Министра Финансовъ. Опредѣленіе на прочія должности по управленію предоставляется управляющему дѣлами; составъ же этихъ должностей и число ихъ, а равно служебныя права и преимущества, имъ присвоенныя, опредѣляются согласно соотвѣтствующимъ постановленіямъ устава Государственнаго Банка и росписанію должностей сего Банка.

40. Къ обязанностямъ управляющаго дѣлами мелкаго кредита относятся: 1) руководство дѣлопроизводствомъ и счетоводствомъ управленія; 2) распредѣленіе занятій между служащими; 3) сношенія по дѣламъ управленія; 4) составленіе годового отчета и смѣты расходовъ; 5) исполненіе разрѣшенныхъ расходовъ и 6) распоряженія, не отнесенныя къ исключительному вѣдѣнію комитета по дѣламъ мелкаго кредита.

41. На ревизоровъ возлагается: 1) изслѣдованіе положенія дѣлъ, а также ревизія учрежденій мелкаго кредита, по распоряженіямъ управляющаго дѣлами сего кредита, основаннымъ на постановленіяхъ комитета по дѣламъ мелкаго кредита, и 2) разработка и сводка отчетныхъ данныхъ учрежденій мелкаго кредита.

42. Канцелярія завѣдуетъ какъ дѣлопроизводствомъ и счетоводствомъ управленія, такъ и перепискою по дѣламъ о кредитахъ Государственнаго Банка учрежденіямъ мелкаго кредита.

43. Годовой отчетъ по мелкому кредиту составляется управляющимъ дѣлами, на основаніи представляемыхъ губернскими комитетами отчетовъ, и, по разсмотрѣніи въ комитетѣ по дѣламъ мелкаго кредита, вносится тѣмъ же управляющимъ въ Совѣтъ Государственнаго Банка. По разсмотрѣніи въ Совѣтѣ и одобреніи Манистромъ Финансовъ, отчетъ сей препровождается къ Государственному Контролеру, а затѣмъ съ заключеніемъ послѣдняго вносится Министромъ Финансовъ въ Государственный Совѣтъ для разсмотрѣнія въ общихъ видахъ государственнаго хозяйства и соотвѣтствія дѣятельности учрежденій мелкаго кредита съ цѣлями, указанными въ настоящемъ положеніи. Означенный отчетъ печатается въ Правительственномъ Вѣстникѣ и въ Вѣстникѣ Финансовъ, Промышленности и Торговли.

44. Завѣдываніе на мѣстахъ дѣлами мелкаго кредита ввѣряется губернскимъ (или областнымъ) комитетамъ по дѣламъ мелкаго кредита. Дѣлопроизводство сихъ комитетовъ возлагается на канцелярію губернатора или на исполняющее ея обязанности установленіе.

45. Въ губерніяхъ, гдѣ введено положеніе о зэмскихъ учрежденіяхъ или положеніе объ управленіи земскимъ хозяйствомъ, комитеты по дѣламъ мелкаго кредита образуются, подъ предсѣдательствомъ губернатора, изъ губернскаго предводителя дворянства, вице-губернатора, предсѣдателей губернской и мѣстной уѣздной земскихъ, или по дѣламъ земскаго хозяйства, управъ, одного изъ членовъ губернской земской, или по дѣламъ земскаго хозяйства, управы, по назначенію губернскаго земскаго собранія или комитета по дѣламъ земскаго хозяйства, одного изъ непремѣнныхъ членовъ губернскаго или губернскаго по крестьянскимъ дѣламъ присутствія, по назначенію губернатора, представителя мѣстнаго управленія земледѣлія и государственныхъ имуществъ, по назначенію начальника сего управленія, и управляющаго конторою или отдѣленіемъ Государственнаго Банка. Въ прочихъ губерніяхъ и областяхъ составъ комитетовъ опредѣляется по взаимному соглашенію Министровъ Финансовъ и Земледѣлія и Государственныхъ Имуществъ съ Министрами Внутреннихъ Дѣлъ или Военнымъ, по принадлежности, примѣнительно къ указанному въ сей статьѣ составу комитетовъ въ губерніяхъ, гдѣ введено положеніе о земскихъ учрежденіяхъ.

46. Предсѣдателю губернскаго комитета предоставляется приглашать къ участію въ засѣданіяхъ комитета, съ правомъ совѣщательнаго голоса, и другихъ, сверхъ указанныхъ въ статьѣ 45, лицъ, главнѣйше же представителей земскихъ учрежденій и учрежденій мелкаго кредита, земскихъ начальниковъ, или соотвѣтствующихъ имъ должностныхъ лицъ, и инспекторовъ мелкаго кредита.

47. Къ вѣдѣнію губернскихъ комитетовъ относятся: 1) разрѣшеніе открытія, на основаніи образцовыхъ уставовъ, тѣхъ учрежденій мелкаго кредита, для коихъ такое разрѣшеніе требуется: 2) представленіе комитету по дѣламъ мелкаго кредита: а) ходатайствъ о допущеніи отступленій отъ образцовыхъ уставовъ (ст. 36 п. 1); б) ходатайствъ о ссудахъ изъ капиталовъ, назначенныхъ на нужды мелкаго кредита; в) предположеній о развитіи мелкаго кредита и г) соображеній и заключеній по дѣламъ и вопросамъ, предложеннымъ комитетомъ по дѣламъ мелкаго кредита или же внесеннымъ учрежденіями мелкаго кредита, если дѣла и вопросы сего послѣдняго рода не могутъ быть разрѣшены самимъ губернскимъ комитетомъ; 3) назначеніе ревизій учрежденій мелкаго кредита на основаніяхъ, опредѣленныхъ въ статьѣ 48, и 4) составленіе общаго годового отчета о положеніи мелкаго кредита въ губерніи.

48. Ревизіи, по распоряженію губернскихъ комитетовъ, подлежатъ всѣ учрежденія мелкаго кредита, пользующіяся изъ казны ссудою на образованіе ихъ основныхъ капиталовъ, а изъ учрежденій, таковою ссудою не пользующихся, только сельскія и волостныя общественныя ссудо-сберегательныя кассы и однородныя съ ними сословныя кредитныя учрежденія.

49. Производство ревизій означенныхъ въ предшедшей (48) статьѣ учреждеій мелкаго кредита возлагается на инспекторовъ мелкаго кредита, а производство ревизій сельскихъ и волостныхъ общественныхъ ссудо-сберегательныхъ кассъ и однородныхъ съ ними сословныхъ кредитныхъ учрежденій также и на должностныхъ лицъ мѣстныхъ установленій по крестьянскимъ дѣламъ.

50. Засѣданія губернскаго комитета, при наличности подлежащихъ разрѣшенію дѣлъ, происходятъ не менѣе одного раза въ мѣсяцъ. Дѣла въ комитетѣ рѣшаются большинствомъ голосовъ; въ случаѣ равенства, голосъ предсѣдателя даетъ перевѣсъ.

51. Земскимъ начальникамъ и соотвѣтствующимъ имъ должностнымъ лицамъ принадлежитъ надзоръ за состоящими въ предѣлахъ ихъ участковъ сельскими и волостными общественными ссудо-сберегательными кассами и однородными съ ними сословными кредитными установленіями, подъ руководствомъ губернскихъ комитетовъ по дѣламъ мелкаго кредита. Въ частности, на земскихъ начальниковъ или соотвѣтствующихъ имъ лицъ возлагается: 1) производство, по ихъ усмотрѣнію, ревизій дѣлъ и счетовъ означенныхъ кредитныхъ учрежденій; 2) разсмотрѣніе жалобъ на несогласныя съ уставомъ кредитнаго учрежденія или съ симъ положеніемъ, либо другими узаконеніями, дѣйствія управленія означеннаго учрежденія и наложеніе на чиновъ его взысканій, въ видѣ замѣчаній и выговоровъ, а также временное устраненіе сихъ чиновъ отъ завѣдыванія дѣлами учрежденія; 3) представленіе уѣздному съѣзду или соотвѣтствующему ему установленію, для зависящихъ съ его стороны распоряженій, объ избраніи упомянутыми кредитными учрежденіями неудовлетворяющаго своему назначенію личнаго состава ихъ управленія и объ исчисленіи сими учрежденіями расходовъ на содержаніе управленія въ преувеличенномъ размѣрѣ, и 4) повѣрка годовыхъ отчетовъ означенныхъ учрежденій и составленіе общаго свода ихъ по участку.

52. Губернскимъ и уѣзднымъ земскимъ, или же по дѣламъ земскаго хозяйства, управамъ предоставляется: 1) образованіе, по уполномочію подлежа-

щихъ земскихъ собраній или комитетовъ по дѣламъ земскаго хозяйства, ссудо-сберегательныхъ и кредитныхъ товариществъ и земскихъ кассъ мелкаго кредита, на основаніи образцовыхъ уставовъ; 2) представленіе губернскому комитету по дѣламъ мелкаго кредита о допущеніи таковыхъ же кредитныхъ учрежденій съ отступленіями отъ образцовыхъ уставовъ (ст. 36 п. 1), и 3) испрошеніе подъ отвѣтственность земства (ст. 4) ссудъ изъ капитала, назначеннаго на нужды мелкаго кредита. На тѣ же управы возлагается надзоръ за образованными земскимъ попеченіемъ учрежденіями мелкаго кредита и повѣрка годовыхъ отчетовъ этихъ учрежденій, равно какъ составленіе общаго ихъ свода по губерніи или уѣзду. Въ случаѣ учрежденія въ губерніи или уѣздѣ земской кассы мелкаго кредита, надзоръ за образованными при содѣйствіи земства кредитными и ссудо-сберегательными товариществами можетъ быть возложенъ, по постановленію земскаго собранія или комитета по дѣламъ земскаго хозяйства, на управленіе означенной кассы.

53. На управляющихъ конторами и отдѣленіями Государственнаго Банка возлагается: 1) попеченіе о снабженіи учрежденій мелкаго кредита оборотными средствами посредствомъ открытія имъ кредитовъ на основаніи устава означеннаго Банка; 2) надзоръ за учрежденіями, пользующимися такими кредитами, и назначеніе, собственною властью, ихъ ревизіи, и 3) наблюденіе за положеніемъ дѣлъ тѣхъ пользующихся изъ казны ссудою на образованіе основныхъ капиталовъ учрежденій, которыя не подвѣдомственны ни земскимъ начальникамъ (ст. 51), ни земскимъ, или по дѣламъ земскаго хозяйства, управамъ (ст. 52).

54. При конторахъ и отдѣленіяхъ Государственнаго Банка состоятъ, въ распоряженіи управляющихъ, инспекторы мелкаго кредита, назначаемые на должность управляющимъ дѣлами мелкаго кредита. Исполненіе обязанностей инспекторовъ можетъ быть, съ разрѣшенія управляющаго Государственнымъ Банкомъ, возлагаемо на должностныхъ лицъ учрежденій сего Банка, несущихъ другія обязанности.

55. Къ обязанностямъ инспекторовъ мелкаго кредита относятся: 1) производство ревизій учрежденій мелкаго кредита, по постановленіямъ комитета по дѣламъ мелкаго кредита и губернскихъ комитетовъ по дѣламъ мелкаго кредита, а также по распоряженіямъ управляющихъ конторами и отдѣленіями Государственнаго Банка (ст. 30, 37, 48 и 53); 2) оказаніе учредителямъ и управленіямъ учрежденій мелкаго кредита, по ихъ о томъ просьбамъ, содѣйствія въ устройствѣ этихъ учрежденій и въ завѣдываніи ими, и 3) повѣрка годовыхъ отчетовъ учрежденій мелкаго кредита, подлежащихъ наблюденію управляющаго конторою или отдѣленіемъ Государственнаго Банка (ст. 53). Сверхъ сего, на инспектора при конторѣ или отдѣленіи Государственнаго Банка въ губернскомъ городѣ возлагается составленіе годового отчета о положеніи мелкаго кредита въ губерніи на основаніи какъ составляемыхъ земскими начальниками, или замѣняющими ихъ должностными лицами, и земскими, или по дѣламъ земскаго хозяйства, управами сводовъ (ст. 51 и 52), такъ и поступающихъ въ конторы и отдѣленія Банка отчетовъ отдѣльныхъ учрежденій, не подвѣдомственныхъ названнымъ лицамъ и управамъ.

56. По учрежденіямъ, пользующимся ссудою изъ казны или кредитомъ въ Государственномъ Банкѣ, инспекторамъ мелкаго кредита предоставляется: 1) созывать чрезвычайныя общія собранія (сходы) участниковъ учрежденія и 2) временно устранять отъ завѣдыванія дѣлами учрежденія лицъ, принадлежащихъ къ составу его управленія. Въ отношеніи учрежденій, подвѣдомственныхъ земскимъ начальникамъ, или соотвѣтствующимъ имъ должностнымъ лицамъ, а также земскимъ, или по дѣламъ земскаго хозяйства управамъ, инспекторъ, не приводя означенныхъ выше мѣръ въ исполненіе собственною

властью, сообщаетъ о необходимости принятія ихъ названнымъ лицамъ или управамъ. Если указанныя лица или управы не примутъ, засимъ, этихъ мѣръ, то инспекторъ доводитъ о семъ до свѣдѣнія губернскаго комитета по дѣламъ мелкаго кредита.

Высочайше утверждено 30 мая 1905 г. мнѣніе Государственнаго Совѣта о разрѣшеніи учрежденіямъ мелкаго кредита получать ссуды на образованіе основныхъ капиталовъ отъ общественныхъ и частныхъ учрежденій, а также отъ частныхъ лицъ.

Въ измѣненіе и дополненіе Высочайше утвержденнаго, 7-го іюня 1904 г., положенія объ учрежденіяхъ мелкаго кредита (собр. узак., ст. 1232) постановить:

1) Ссуды на образованіе основныхъ капиталовъ могутъ быть получаемы учрежденіями мелкаго кредита какъ изъ казны и отъ земства (ст. 27 положенія), такъ и отъ общественныхъ и частныхъ установленій, а равно отъ частныхъ лицъ.

2) Порядокъ и сроки возврата учрежденіями мелкаго кредита общественнымъ и частнымъ установленіямъ, а также частнымъ лицамъ, означенныхъ въ предшедшей (1) статьѣ ссудъ опредѣляются на такихъ основаніяхъ, чтобы условія возврата ссудъ не колебали ни назначенія основного капитала, ни устойчивости самаго учрежденія. Соотвѣтственныя по сему предмету указанія включаются въ образцовые уставы учрежденій мелкаго кредита.

БИБЛІОТЕКА Ученаго Комитета Мин. Фин.

Утвержденъ Министромъ Финансовъ $\frac{\text{14 сентября}}{\text{3 декабря}}$ 1905 г.

БИБЛІОТЕКА Ученаго Комитета Мин. Фин.

Образцовый Уставъ Ссудо-сберегательнаго Товарищества.

I. Общія положенія.

1. Ссудо-сберегательное товарищество имѣетъ цѣлью способствовать своимъ членамъ-товарищамъ накоплять сбереженія и облегчать имъ производство хозяйственныхъ оборотовъ и улучшеній, а также пріобрѣтеніе инвентаря, посредствомъ выдачи ссудъ и принятія на себя посредничества по хозяйственнымъ же оборотамъ товарищей.

2. При самомъ учрежденіи товарищества опредѣляются: 1) его наименованіе, 2) мѣсто нахожденія его правленія, 3) мѣстность или населенныя мѣста (городъ, волость, села, деревни и т. п.), жители коихъ могутъ входить въ товарищество, а если признается нужнымъ—то и нѣкоторыя ограниченія относительно лицъ, принимаемыхъ въ товарищество, по роду занятій ихъ (ремеслу, промыслу), или по инымъ признакамъ, 4) размѣръ пая, который долженъ быть внесенъ каждымъ товарищемъ, а также другіе источники для составленія основного капитала, если таковые имѣются въ виду, 5) предѣльный размѣръ кредита товарища (ст. 55 и 56) и 6) размѣръ отвѣтственности товарища по обязательствамъ товарищества (ст. 21 и 22).

3¹. Пай товарища (ст. 2, п. 4) не можетъ быть назначаемъ свыше ста рублей и менѣе десяти рублей.

3². Предѣльный размѣръ кредитовъ въ товариществѣ (ст. 2, п. 5) не можетъ быть болѣе 300 р.; но если товарищество выдаетъ ссуды подъ залогъ хлѣба и другихъ произведеній сельскаго хозяйства, издѣлій ремесла или предметовъ промысла, по правиламъ, приложеннымъ къ ст. 54-й (ст. 1 п. *а.*), то предѣльный размѣръ кредитовъ можетъ быть увеличенъ до 1,000 руб., съ тѣмъ, чтобы въ счетъ этой суммы кредитъ для ссудъ, не обезпеченныхъ помянутыми залогами, все-таки не превышалъ 300 руб.

4. Объ учрежденіи товарищества губернскій или областной комитетъ по дѣламъ мелкаго кредита безплатно объявляетъ въ губернскихъ или областныхъ вѣдомостяхъ, съ указаніемъ всего, о чемъ упоминается въ ст. 2.

5. Все то, что опредѣлено въ силу 2 статьи при учрежденіи товарищества, можетъ быть впослѣдствіи измѣнено, по постановленію общаго собранія (ст. 109, п. *и*, ст. 112, 113 и 116), въ томъ порядкѣ, какъ учреждено самое товарищество, съ обязательнымъ объявленіемъ о каждомъ такомъ измѣненіи въ указанныхъ въ ст. 4 вѣдомостяхъ.

6. Товарищество, дѣйствуя въ предѣлахъ сего устава, можетъ на основаніи общихъ гражданскихъ законовъ пріобрѣтать и отчуждать имущества, заключать договоры, вступать въ обязательства, предъявлять иски и отвѣчать на судѣ, а также принимать пожертвованія. Недвижимыя имущества товарищество

можетъ пріобрѣтать единственно для надобностей своего управленія или для устройства складовъ, а также для обезпеченія своихъ интересовъ при взысканіи долга съ неисправнаго заемщика; но недвижимое имущество этого послѣдняго рода должно быть продано въ теченіе одного года со времени пріобрѣтенія его. Срокъ этотъ въ случаяхъ, заслуживающихъ особаго уваженія, можетъ быть продленъ мѣстнымъ губернскимъ комитетомъ по дѣламъ мелкаго кредита.

7. Товарищество имѣетъ печать съ надписью своего наименованія.

8. Товарищество не подлежитъ платежу государственнаго промысловаго налога; письменныя сношенія его съ правительственными установленіями и должностными лицами освобождаются отъ гербоваго сбора (ВЫС. утв. 7 іюня 1904 г. мнѣніе Государственнаго Совѣта, ст. II, п. 1 и 2).

II. Составъ товарищества и отвѣтственность его членовъ.

9. Въ товариществѣ не можетъ быть менѣе 20-ти членовъ; иначе оно должно быть закрыто (ст. 131, 132).

10. Въ товарищи могутъ быть принимаемы: а) лица обоего пола, достигшія совершеннолѣтія, имѣющія право распоряжаться своимъ имуществомъ и имѣющія свое хозяйство, ремесло или промыселъ, б) артели, товарищества и общества, образуемыя сельскими хозяевами, земледѣльцами, ремесленниками и промышленниками и в) волостныя, сельскія, станичныя и тому подобныя крестьянскія и казачьи общества.

11. Домохозяинъ можетъ уполномочить одного изъ членовъ своей семьи вмѣсто себя вступить въ товарищество и въ такомъ случаѣ несетъ имущественную отвѣтственность по обязательствамъ его передъ товариществомъ.

12. Артель, товарищество или общество (ст. 10, п. *б* и *в*) пользуются всѣми правами и несутъ обязанности въ ссудо-сберегательномъ товариществѣ, какъ одно лицо. Кредиты имъ могутъ быть открыты и въ болѣе значительномъ размѣрѣ противъ общихъ правилъ устава, но только на особыхъ основаніяхъ, которыя должны быть для этого впередъ установлены общимъ собраніемъ товарищества, съ утвержденія Управленія по дѣламъ мелкаго кредита.

13. Не могутъ быть въ товариществѣ: а) лица и учрежденія (ст. 10), вошедшія уже въ другое ссудосберегательное или кредитное товарищество, или въ общество взаимнаго кредита и б) лица и учрежденія, исключенныя изъ другого или изъ того же самаго товарищества до срока, указаннаго въ ст. 20.

14[1]. Пріемъ въ товарищи производится на общемъ собраніи, закрытою баллотировкою шарами и тому подобными способами, по большинству голосовъ; но собраніе можетъ предоставить право пріема товарищей совѣту, или совѣту вмѣстѣ съ правленіемъ.

14[2]. Каждый товарищъ обязанъ либо внести при поступленіи своемъ назначенный въ товариществѣ пай (ст. 2, п. 4), либо составить себѣ этотъ пай постепенно, посредствомъ частичныхъ паевыхъ взносовъ (ст. 27[1]).

15. Каждый новый товарищъ обязанъ, при вступленіи своемъ, дать подписку въ томъ, что принимаетъ на себя отвѣтственность по дѣламъ товарищества, по правиламъ сего устава (ст. 21 и друг.). Подписки эти гербовымъ сборомъ не оплачиваются (ВЫС. утв. 7 іюня 1904 г. мнѣніе Государственнаго Совѣта, ст. II, п. 2).

16. По вступленіи своемъ, товарищъ получаетъ именную разсчетную книжку, въ которую вписываются: сумма открытаго ему кредита, размѣръ

его отвѣтственности и всѣ его обороты съ товариществомъ по паю и по ссудамъ. Въ случаѣ утраты разсчетной книжки, правленіе выдаетъ ему другую, прежняя же считается недѣйствительною. Книжки эти и записи въ нихъ освобождены отъ гербоваго сбора (ВЫС. утв. 7 іюня 1904 г. мнѣніе Государственнаго Совѣта, ст. II, п. 2, *в*.).

17. Товарищъ не можетъ добровольно выйти изъ товарищества, не уплативъ ему своего долга и не освободивъ себя отъ обязательствъ по своимъ оборотамъ съ товариществомъ.

18. Товарищъ въ случаѣ обнаруженія одной изъ причинъ, по которой онъ не можетъ быть въ товариществѣ (ст. 2, п. 3, ст. 10 и 13), считается выбывшимъ изъ него, когда объ этомъ состоится постановленіе совѣта.

19. По постановленію общаго собранія, закрытою баллотировкою, могутъ быть исключены изъ товарищества тѣ, кто не исполняетъ безъ достаточно уважительныхъ причинъ своихъ обязательствъ передъ товариществомъ; кто поступаетъ противъ устава и законныхъ требованій товарищества, или дѣйствуетъ вообще въ ущербъ товариществу, а также, кто подвергся наказанію по суду.

20. Товарищъ, исключенный на основаніи ст. 19, можетъ быть принятъ вновь въ товарищество порядкомъ, установленнымъ для пріема новыхъ товарищей, не ранѣе, однако, двухъ лѣтъ со дня его исключенія.

21. Каждый товарищъ, кромѣ отвѣтственности по собственному своему долгу и по поручительству, несетъ вмѣстѣ со всѣми прочими товарищами взаимную отвѣтственность по всѣмъ обязательствамъ и убыткамъ товарищества, которые возникли до его выхода изъ товарищества. Отвѣтственность эта можетъ быть *неограниченная*: въ такомъ случаѣ каждый отвѣчаетъ всѣмъ своимъ имуществомъ; или отвѣтственность можетъ быть *ограниченная* извѣстною суммою: въ такомъ случаѣ съ товарища не можетъ быть взыскано на покрытіе убытковъ и обязательствъ товарищества больше опредѣленной суммы.

22. Предѣльный размѣръ отвѣтственности товарища (ст. 21) устанавливается при самомъ учрежденіи товарищества (ст. 2, п. 6); но отвѣтственность эта не можетъ быть назначена ниже, чѣмъ вдвое противъ опредѣленнаго каждому товарищу кредита, по всей его совокупности (ст. 55 и примѣчаніе къ ней).

Разъ назначенный въ товариществѣ предѣльный размѣръ отвѣтственности можетъ быть впослѣдствіи измѣненъ съ соблюденіемъ порядка, указаннаго въ ст. 5, 109, 112 и 116; но отвѣтственность эта ни въ коемъ случаѣ не можетъ быть *уменьшена* безъ согласія на то вкладчиковъ и заимодавцевъ товарищества, владѣющихъ въ совокупности не менѣе какъ какъ половиною всѣхъ обязательствъ товарищества.

23. Товарищъ, выбывшій изъ товарищества, можетъ быть привлеченъ еще въ теченіе двухъ лѣтъ послѣ того къ отвѣтственности за обязательства и убытки товарищества (по 21 и 22 статьямъ сего устава), возникшіе до его выхода. Въ случаѣ уменьшенія товарищу открытаго ему кредита, отвѣтственность его не уменьшается въ теченіе слѣдующихъ затѣмъ двухъ лѣтъ.

24. Днемъ, когда товарищъ выбылъ изъ товарищества, считается день подачи письменнаго заявленія его о желаніи выйти изъ онаго, или день, въ который состоялось постановленіе о выбытіи (ст. 18) или объ исключеніи его (ст. 19); но если за нимъ числились долги, то день окончательной ихъ уплаты (ст. 17). Днемъ уменьшенія кредита считается день подачи товарищемъ заявленія о томъ, или—день постановленія объ уменьшеніи кредита, буде оно состоялось безъ его просьбы; но если дѣйствительная задолженность товарища по займамъ превышала въ то время вновь назначенный кредитъ, то день,

когда задолженность товарища доведена имъ до размѣра новаго, уменьшеннаго кредита.

25. Въ случаѣ добровольнаго или принудительнаго прекращенія дѣлъ товарищества (ст. 131), отвѣтственность членовъ по дѣламъ его, если срокъ таковой къ тому времени еще не истекъ, продолжается до тѣхъ поръ, пока не будетъ окончена ликвидиція.

Ш. Капиталы товарищества.

28. Товарищество имѣетъ основной капиталъ, который составляется: изъ всѣхъ паевъ и паевыхъ взносовъ (ст. 14^2) товарищей; изъ суммъ пожертвованныхъ или данныхъ товариществу для этой цѣли взаймы, а также отчисленныхъ имъ самимъ изъ своихъ прибылей.

27^1. Полный пай (ст. 2, п. 4 и ст. 3) для всѣхъ товарищей одинаковый, при чемъ каждый товарищъ можетъ имѣть не болѣе одного пая. Размѣръ полнаго пая не можетъ быть уменьшенъ; увеличеніе же его допускается по постановленію общаго собранія (ст. 109, п. *з*) и съ соблюденіемъ порядка, указаннаго въ ст. 5, только тогда, когда не менѣе половины всѣхъ товарищей будутъ владѣть полными паями.

27^2. Размѣръ и сроки обязательныхъ паевыхъ взносовъ назначаются общимъ собраніемъ; но паевые взносы не могутъ быть менѣе одного рубля въ годъ.

27^3. Закладъ пая не допускается; пай не можетъ быть также никакимъ способомъ переданъ товарищемъ другому лицу.

27^4. Вышедшему или исключенному товарищу (ст. ст. 18 и 19) пай его возвращается по истеченіи трехъ мѣсяцевъ послѣ утвержденія общимъ собраніемъ отчета за тотъ годъ, въ которомъ онъ вышелъ изъ товарищества, и при томъ не иначе, какъ по погашеніи имъ всѣхъ своихъ обязательствъ предъ товариществомъ. Уплата части долга, соотвѣтствующей размѣру пая выходящаго или исключаемаго товарища, можетъ быть отложена до срока, установленнаго настоящею статьею для возвращенія пая.

27^5. Основной капиталъ поступаетъ въ обороты товарищества и служитъ для обезпеченія обязательствъ его; посему, если какая-либо часть этого капитала занята, то, по прекращеніи дѣлъ товарищества (ст. 131), всякіе другіе долги товарищества, какъ-то: по вкладамъ, займамъ и т. п., удовлетворяются прежде всего; заемный же основной капиталъ возвращается кому слѣдуетъ, по соразмѣрности, лишь послѣ того какъ эти долги совсѣмъ оплачены.

28. Общественныя и частныя установленія и частныя лица, давшія товариществу ссуду въ основной капиталъ, не могутъ требовать платежа въ возвратъ ея, ежегодно, въ общей совокупности, болѣе половины той суммы, на которую за это время увеличился основной капиталъ товарищества. Установленіе иныхъ условій или сроковъ возврата ссуды въ основной капиталъ можетъ быть допущено не иначе, какъ съ утвержденія управленія по дѣламъ мелкаго кредита.

29. Товарищество накопляетъ себѣ постепенно изъ прибылей и другихъ средствъ, которыя могутъ оказаться въ его распоряженіи, запасный капиталъ, служащій для покрытія убытковъ товарищества.

30. Товарищество можетъ путемъ пожертвованій, добровольныхъ взносовъ членовъ и отчисленія изъ прибылей (ст. 80) образовать, по постановленіямъ общаго собранія, особые капиталу для оборотовъ по посредничеству (ст. 75), на погашеніе безнадежныхъ ссудъ, для выдачи пособій своимъ товарищамъ и ихъ семействамъ въ несчастныхъ случаяхъ, а также для употребленія на другія

нужды по постановленіямъ общаго собранія. Порядокъ расходованія этихъ капиталовъ опредѣляется общимъ собраніемъ и представляется губернскому комитету по дѣламъ мелкаго кредита для свѣдѣнія.

31. Товарищество обязано постоянно имѣть часть своихъ средствъ, не менѣе одной двадцатой доли всѣхъ своихъ обязательствъ (не считая основного капитала въ числѣ этихъ обязательствъ), во вкладахъ Государственнаго Банка или Сберегательныхъ Кассъ, или въ государственныхъ процентныхъ бумагахъ, положенныхъ на храненіе въ Сберегательную Кассу или въ Государственный Банкъ.

32. Правленіе можетъ брать и расходовать средства, помѣщенныя согласно предыдущей статьѣ, лишь съ особаго каждый разъ разрѣшенія совѣта: 1) когда средства эти превышаютъ нужную по той же статьѣ сумму, или 2) для своевременнаго возврата вкладовъ и уплаты займовъ, когда для этого нѣтъ другихъ источниковъ. Въ этомъ послѣднемъ случаѣ, однако, правленіе обязано немедленно пріостановить выдачу ссудъ или принять иныя мѣры для пополненія требуемаго статьею 31 вклада (деньгами или процентными бумагами).

IV. Вклады и займы.

33. Денежные вклады могутъ быть принимаемы отъ товарищей и отъ постороннихъ лицъ и учрежденій, съ обязательствомъ возврата ихъ въ опредѣленный срокъ (срочные вклады), или безъ опредѣленія срока (вклады безсрочные), то-есть такъ, чтобы вкладчикъ могъ по желанію взять свой вкладъ обратно, сполна или по частямъ, съ соблюденіемъ особо установленныхъ объ этомъ правилъ (ст. 47).

34. Товарищество можетъ принимать вклады до наступленія какихъ-либо условныхъ сроковъ или обстоятельствъ, которые опредѣляются по соглашенію вкладчика съ правленіемъ (напр. до совершеннолѣтія, до замужества дочери, на погребеніе и т. п.).

35. Товарищество вправѣ принять вкладъ съ условіемъ выдачи его, послѣ смерти вкладчика, указаннымъ имъ лицамъ или учрежденіямъ. Такой вкладъ, при переходѣ къ симъ лицамъ и учрежденіямъ, не подлежитъ оплатѣ наслѣдственною пошлиною, если переходящая этимъ путемъ сумма не превышаетъ тысячи рублей. (Выс. утв. 7-го іюня 1904 г. мнѣніе Государственнаго Совѣта, ст. II, п. 3).

36. Вклады, ввѣряемые товариществу, не подлежатъ ни описи, ни отчужденію по какимъ бы то ни было взысканіямъ, за исключеніемъ случаевъ, указанныхъ въ ст. 1083 устава гражданскаго судопроизводства.

37. Счеты по вкладамъ сохраняются въ тайнѣ отъ постороннихъ лицъ и открываются не иначе, какъ по основанному на законѣ требованію правительственной или судебной власти. За нарушеніе этой тайны виновные въ томъ служащіе въ товариществѣ отвѣчаютъ по ст. 1157 уложенія о наказаніяхъ.

38. Условія вклада, означенныя выше въ статьяхъ 34 и 35, записываются въ особую книгу за подписями вкладчика и не менѣе какъ двухъ членовъ правленія; въ именной же книжкѣ вкладчика (ст. 39) и въ личномъ счетѣ его дѣлается отмѣтка, что вкладъ—условный. По желанію вкладчика, однако, условія вклада или касающіяся его завѣщательныя распоряженія могутъ быть переписаны въ вкладную книжку, въ точности изъ книги завѣщанныхъ и условныхъ вкладовъ.

39. Вкладчику выдается именная вкладная книжка, въ которую записываются всѣ его обороты съ товариществомъ по вкладу. Книжка эта, а равно записи въ ней оплатѣ гербовымъ сборомъ не подлежатъ (Уст. о герб. сборѣ, ст. 69, п. 5).

МИНИСТЕРСТВО ... СССР

40. Вкладъ принадлежитъ тому, на чье имя выдана книжка; передать его другому лицу можно только по заявленіи о томъ правленію; книжка при этомъ отбирается, а новому владѣльцу вклада выдается другая книжка, безъ измѣненія прежнихъ условій вклада.

41. Вкладная книжка должна быть возвращена вкладчикомъ, при окончательномъ разсчетѣ съ нимъ, въ правленіе.

42. Въ случаѣ утраты вкладной книжки выдается, по письменному заявленію о томъ правленію, новая книжка лицу, на чье имя вкладъ значится по счетамъ товарищества съ надписью, что книжка выдана взамѣнъ утраченной и съ отмѣткою о томъ же въ счетахъ товарищества; а старая книжка считается недѣйствительною.

43. Проценты по вкладамъ, а равно сроки вкладовъ назначаются общимъ собраніемъ или, по его уполномочію, совѣтомъ вмѣстѣ съ правленіемъ.

44. Проценты по срочному и по условному (ст. ст. 34, 35) вкладу не могутъ быть измѣнены до наступленія срока вклада. Для безсрочныхъ же вкладовъ, новый размѣръ процентовъ примѣняется не ранѣе, какъ черезъ мѣсяцъ, послѣ постановленія объ измѣненіи процентовъ.

45. Проценты по вкладамъ выплачиваются по истеченіи каждаго отчетнаго года, или по-полугодно, и во всякомъ случаѣ при возвратѣ вклада сполна. На невзятые проценты по вкладу процентовъ не начисляется. Проценты по срочнымъ вкладамъ, которымъ истекъ срокъ, считаются послѣ того, какъ по вкладамъ безсрочнымъ.

46. Проценты по вкладамъ, внесеннымъ въ товарищество, не подлежатъ обложенію сборомъ съ доходовъ отъ денежныхъ капиталовъ (Уст. о прям. налогахъ, ст. 456, п. 2, по прод. 1895 г.).

47. Общее собраніе устанавливаетъ подробныя правила для вкладовъ, соблюдая при томъ постановленія ст. ст. 33—35; въ правилахъ этихъ оно можетъ, между прочимъ: опредѣлить наименьшій и наивысшій размѣръ вкладовъ; ограничить общую сумму ихъ; установить, чтобы по безсрочному вкладу вкладчикъ предупреждалъ правленіе, за опредѣленное впередъ время, о своемъ желаніи получить деньги обратно; разрѣшить на опредѣленныхъ условіяхъ возвратъ срочныхъ вкладовъ ранѣе срока.

48. Товарищество можетъ дѣлать займы на усиленіе своихъ оборотныхъ средствъ, какъ у своихъ членовъ, такъ и у постороннихъ лицъ и учрежденій. Условія и размѣры или предѣлы займовъ опредѣляются общимъ собраніемъ или, по его уполномочію, совѣтомъ, или правленіемъ, или совѣтомъ съ правленіемъ вмѣстѣ.

49. Товарищество можетъ принимать вклады или дѣлать займы съ особымъ назначеніемъ, какъ напримѣръ: на покупку дома или склада, на образованіе спеціальнаго капитала, для оборотовъ по посредничеству и т. п. Для такихъ вкладовъ и займовъ должны быть впередъ установлены особыя правила общимъ собраніемъ, съ утвержденія Управленія по дѣламъ мелкаго кредита.

50. Обязательства товарищества по принятымъ вкладамъ и по займамъ, сдѣланнымъ на усиленіе оборотныхъ средствъ, всѣ вмѣстѣ не должны превышать основной капиталъ товарищества больше, чѣмъ въ десять разъ.

V. Ссуды.

51. Товарищество выдаетъ ссуды исключительно своимъ товарищамъ для хозяйственныхъ оборотовъ и улучшеній въ хозяйствѣ, а также на покупку орудій, инструментовъ, скота и всякаго нужнаго для сельскаго хозяйства или иного промысла имущества (инвентаря).

52. Ссуды могутъ быть краткосрочныя (не болѣе какъ на годъ), а также долгосрочныя, съ уплатою долга въ нѣсколько сроковъ, въ продолженіе отъ одного до пяти лѣтъ. Обыкновенныя ссуды для хозяйственнаго оборота выдаются только краткосрочныя; долгосрочныя ссуды выдаются: на пріобрѣтеніе указаннаго выше (ст. 51) имущества—до трехъ лѣтъ, а на улучшенія или какія-либо новыя предпріятія въ хозяйствѣ (напримѣръ: расчистка лѣса, осушеніе или орошеніе поля, устройство мельницы, маслобойни, крахмальнаго заведенія и т. п.)—до пяти лѣтъ.

53. Долгосрочныхъ ссудъ не можетъ быть выдано больше, чѣмъ на половину основного капитала; но если товарищество имѣетъ вклады или займы на долгіе сроки, то оно вправѣ сверхъ того выдавать долгосрочныя ссуды за счетъ этихъ вкладовъ и займовъ, съ такимъ однако разсчетомъ, чтобы сроки платежей по ссудамъ давали товариществу возможность возвращать вклады и займы въ назначенные для нихъ сроки.

54. Ссуда выдается или по личному довѣрію, или съ обезпеченіемъ ея поручительствомъ, либо залогомъ.

Примѣчаніе. Ссуды, обезпеченныя залогомъ, выдаются на основаніи особыхъ правилъ, при семъ приложенныхъ.

55. Каждому товарищу, по соображенію съ его состоятельностью и съ довѣріемъ, котораго онъ заслуживаетъ по своимъ личнымъ качествамъ, опредѣляется кредитъ, то-есть назначается сумма, до которой можетъ быть допущена задолженность его передъ товариществомъ по всѣмъ видамъ ссудъ въ совокупности, т.-е. по ссудамъ съ обезпеченіемъ (залогомъ или поручительствомъ), и безъ такого обезпеченія. Такимъ же образомъ опредѣляется особо сумма, которая можетъ быть дана ему взаймы, въ счетъ открытаго кредита, безъ поручительства или иного обезпеченія (по личному довѣрію).

Примѣчаніе. Если товарищество выдаетъ ссуды подъ залогъ хлѣба и другихъ произведеній сельскаго хозяйства, издѣлій ремесла или предметовъ промысла, по правиламъ, приложеннымъ къ предыдущей, 54-й статьѣ (Отд. I, ст. 1, *а*), то кредитъ товарищу, желающему пользоваться этого рода ссудами, можетъ быть увеличенъ собственно для ссудъ, обезпеченныхъ помянутыми залогами; при этомъ заемщикъ можетъ пользоваться для ссудъ подъ этого рода залоги не одною только добавочною суммою, но также и всею совокупностью своего кредита.

56. Никому нельзя назначать кредита, по всѣмъ видамъ ссудъ вмѣстѣ: по личному довѣрію, за поручительствомъ и подъ залогъ имущества — болѣе той суммы, какая назначена для товарищества установленнымъ порядкомъ (ст. 2, п. 5 и ст. 5).

57. Общее собраніе возлагаетъ назначеніе, измѣненіе и закрытіе кредитовъ или на правленіе, или на совѣтъ, или на правленіе съ совѣтомъ вмѣстѣ.

58. Правленіе обязано слѣдить за имущественнымъ состояніемъ товарищей и принимаетъ къ свѣдѣнію заявленія, которыя каждый товарищъ вправѣ сдѣлать ему объ ухудшеніи въ имущественномъ состояніи заемщика, въ предупрежденіе возможныхъ отъ того для товарищества потерь. Тоже самое дѣлаетъ, по возможности, и совѣтъ. Если неблагопріятныя о комъ-либо изъ товарищей свѣдѣнія окажутся основательными, то кредитъ долженъ быть уменьшенъ ему.

59. Всѣ кредиты пересматриваются ежегодно, тѣмъ же порядкомъ, какимъ они назначаются (ст. ст. 55 и 57).

60. Ссуда выдается подъ условіемъ употребленія ея по тому назначенію, какое указано заемщикомъ до ея выдачи. Правленіе обсуждаетъ, на сколько предпріятіе или предметъ, на которые берется ссуда, обезпечиваютъ возвратъ ея и рѣшаетъ, можно ли выдать заемщику просимую сумму.

61. Въ случаѣ употребленія заемщикомъ ссуды не по назначенію, прав-

леніе имѣетъ право требовать отъ него досрочнаго возврата взятыхъ денегъ. Такое же требованіе правленіе имѣетъ право предъявить къ заемщику, распродающему свое имущество для переселенія.

62. Общее собраніе можетъ, въ изъятіе изъ предыдущихъ правилъ (ст. 60), разрѣшить выдачу небольшихъ ссудъ въ счетъ назначеннаго кредита, безъ точнаго указанія назначенія ихъ, не свыше однако особо указаннаго тѣмъ же собраніемъ размѣра. Высшій размѣръ этого рода ссудъ не долженъ быть болѣе одной десятой части общаго предѣльнаго кредита, принятаго въ товариществѣ по ст. 56 для ссудъ, не обезпеченныхъ залогомъ хлѣба или ремесленныхъ издѣлій. Кромѣ того, ссуды эти должны быть непремѣнно краткосрочныя (не долѣе какъ на одинъ годъ; ст. 52).

63. Къ поручительству по ссудамъ допускаются какъ товарищи, такъ и постороннія лица. Въ порядкѣ, указанномъ ст. 57, опредѣляется, кто изъ товарищей и до какой суммы можетъ брать на себя поручительство за другихъ сверхъ своего собственнаго кредита (назначеннаго для ссудъ, не обезпеченныхъ залогомъ) товарищъ можетъ пользоваться не только для собственныхъ позаимствованій, но также и для поручительства за другихъ. Принятіе поручительства отъ постороннихъ лицъ разрѣшается тѣмъ же порядкомъ, какъ открытіе кредита самимъ товарищамъ (ст. ст. 55 и 57).

Примѣчаніе. Отъ общаго собранія зависитъ (ст. 109, п. *а*) установить предѣльную сумму, выше которой не можетъ быть допущено поручительство посторонняго лица по займамъ товарищей, или даже совсѣмъ не допускать посторонняго поручительства.

64. Поручитель принимаетъ на себя отвѣтственность въ уплатѣ заемщикомъ всей ссуды, выдаваемой подъ одно обязательство.

Отъ общаго собранія зависитъ постановить (ст. 109, п. *а*), чтобы поручители принимали на себя простое поручительство (по 1558 ст. гражд. зак.), или—поручительство на срокъ (по 1560 ст. гражд. зак.).

65. Размѣръ процентовъ по ссудамъ опредѣляется общимъ собраніемъ и можетъ быть различенъ, смотря по срокамъ, размѣру и назначенію ссудъ.

66. Измѣненный размѣръ процентовъ не распространяется на ссуды, выданныя ранѣе постановленія объ измѣненіи процента и срокъ коимъ еще не наступилъ.

67. По краткосрочнымъ ссудамъ проценты взимаются при выдачѣ и отсрочкѣ ссудъ впередъ за все время, на которое выдана ссуда или допущена отсрочка, а по долгосрочнымъ—за время до слѣдующаго срочнаго платежа.

68. Въ полученіи ссуды заемщикъ выдаетъ долговое обязательство (росписку) на простой бумагѣ, безъ платежа гербоваго сбора. Въ случаѣ неграмотности заемщика или поручителя, за нихъ долженъ подписаться на обязательствѣ кто-либо другой въ присутствіи правленія; или же подпись за безграмотнаго должна быть удостовѣрена извѣстнымъ правленію товарищества лицомъ.

69. Заемщикъ можетъ возвратить полученную ссуду ранѣе срока какъ сполна, такъ и частями. При этомъ взятые съ него впередъ проценты возвращаются, но только за полные мѣсяцы, остающіеся до срока.

70. По краткосрочной ссудѣ правленіе можетъ, по уважительнымъ причинамъ, допустить отсрочку какъ всей ссуды, такъ и части ея, но не болѣе, какъ на шесть мѣсяцевъ. На тотъ же срокъ можетъ быть отсрочена и частичная уплата по долгосрочной ссудѣ. Въ случаѣ же особаго бѣдствія, каковы: пожаръ, смерть работника въ семействѣ, неурожай, градобитіе, падежъ скота и т. п., правленіе вправѣ допускать и дальнѣйшія отсрочки. Отсрочка можетъ быть дана, во всякомъ случаѣ, лишь съ согласія поручителя продлить свое поручительство, или по представленіи заемщикомъ другого благонадежнаго поручителя.

71. Товарищество имѣетъ право взыскивать просроченныя ссуды (Полож. объ учр. м. кред., ст. 13), не прибѣгая къ суду, черезъ полицію или волостное правленіе. При простомъ поручительствѣ, взысканіе обращается къ должнику, а въ случаѣ невозможности взыскать съ него долгъ—къ поручителю; при поручительствѣ на срокъ, взысканіе можетъ быть обращено, по усмотрѣнію правленія, какъ на самого должника, такъ и на поручителей, или и на того и на другихъ одновременно; но поручителямъ дается предварительно семь дней срока для добровольной уплаты причитающагося съ нихъ взысканія.

72. Полиція и волостное правленіе обязаны приступить къ описи имущества неисправнаго заемщика или къ другимъ мѣрамъ взысканія, по указанію правленія товарищества, не позднѣе 7 дней по полученіи заявленія о томъ. (Полож. объ учр. мелк. кредита, ст. 13).

73. Общему собранію предоставляется, въ уважительныхъ случаяхъ, слагать расходы по взысканію и допускать другія льготы по взысканію просроченныхъ платежей.

VI. Посредничество.

74. Посредничество можетъ быть предпринято только къ опредѣленной выгодѣ или пользѣ одного или нѣсколькихъ товарищей, или всего товарищества, а не посторонняго товариществу лица.

75. Товарищество предпринимаетъ посредническія дѣйствія, требующія денежныхъ затратъ, (напримѣръ: покупку необходимыхъ для хозяйства предметовъ, арендованіе земли и т. п.) только по порученіямъ товарищей и за ихъ личный счетъ. Оно можетъ дѣлать это и за свой собственный счетъ, а также можетъ покупать, для перепродажи, произведенія хозяйства товарищей, но исключительно на счетъ образованныхъ для этой цѣли спеціальныхъ капиталовъ, а не на общія оборотныя свои средства (Полож. объ учр. м. кр., ст. 14).

76. Общее собраніе постановляетъ, какія именно посредническія дѣйствія оно желаетъ допустить, съ указаніемъ ограниченій и условій, которыя оно сочтетъ нужными. Правила, которыми товарищество будетъ руководствоваться въ дѣйствіяхъ этого рода, должны быть предварительно утверждены Управленіемъ по дѣламъ мелкаго кредита.

77. Общее собраніе можетъ назначать, за исполненіе порученій, коммиссіонную плату въ пользу товарищества.

VII. Прибыли и убытки.

78. Чистою прибылью товарищества признается сумма, остающаяся за вычетомъ изъ валового дохода за минувшій годъ: а) расходовъ по управленію и б) расходозъ и убытковъ по оборотамъ товарищества.

Примѣчаніе. Расходы на пріобрѣтеніе товариществомъ для своихъ надобностей недвижимаго и движимаго имущества (между прочимъ на обзаведеніе) могутъ быть покрыты прибылями, по усмотрѣнію общаго собранія, не въ одинъ, а въ нѣсколько лѣтъ.

79. При заключеніи счетовъ за годъ, правленіе обязано выяснить, какія изъ просроченныхъ ссудъ вѣроятно будутъ взысканы съ неисправныхъ заемщиковъ и какія просроченныя ссуды, или какая часть ихъ ненадежны. Просроченные долги, по которымъ въ теченіе года не поступало погашенія, назначеннаго правленіемъ, или которые въ теченіе того же срока не могли быть взысканы, признаются во всякомъ случаѣ ненадежными. Всѣ ненадежныя ссуды считаются убыткомъ и на сумму ихъ должно быть сдѣлано отчисленіе изъ валовой прибыли въ особый капиталъ на покрытіе ненадежныхъ ссудъ.

80. Чистая прибыль, за отчисленіемъ изъ нея не менѣе десяти процентовъ въ запасный капиталъ, находится въ распоряженіи общаго собранія, которое можетъ обратить ее частью на увеличеніе своего основного капитала, на добавочное вознагражденіе членовъ правленія и служащихъ, на образованіе особыхъ капиталовъ, указанныхъ въ ст. 30, на благотворительныя цѣли и т. п., а остальное—распредѣлить между товариществами соразмѣрно паю каждаго къ началу отчетнаго года. При этомъ однако на пай можетъ быть отчислено не болѣе 10%, а если просроченныя ссуды превышаютъ одну двадцатую часть общей суммы ссудъ, то не болѣе шести процентовъ на пай.

Причитающаяся на долю товарища прибыль выдается ему не ранѣе трехъ мѣсяцевъ по утвержденіи отчета и при томъ лишь въ томъ случаѣ, если онъ составилъ себѣ полный пай (ст. 14²); иначе прибыль причисляется къ его паевымъ взносамъ.

Примѣчаніе. Если товарищество имѣетъ занятый основной капиталъ, то впредь до уплаты его, не менѣе 40% чистой прибыли должно быть отчислено въ собственный основной капиталъ.

81. Оказавшійся по оборотамъ товарищества убытокъ покрывается изъ запаснаго и собственнаго основного капиталовъ, а за недостаточностью ихъ—прибылью слѣдующаго за отчетнымъ, года. Если же убытокъ и этимъ путемъ не покроется или еще увеличится, то общее собраніе должно разверстать недостающую сумму между всѣми товарищами соразмѣрно кредиту, открытому каждому изъ нихъ и назначить срокъ, не далѣе конца года для уплаты каждымъ своей доли; въ случаѣ неуплаты правленіе прежде всего обращаетъ принадлежащій каждому товарищу пай на уплату причитающихся съ него по упомянутой разверсткѣ денегъ, а недостающее взыскиваетъ какъ просроченный долгъ. То, что не могло быть взыскано съ одного, разверстывается по тому же разсчету и взыскивается правленіемъ съ остальныхъ товарищей. Убытокъ, который произошелъ отъ неправильныхъ дѣйствій или упущеній членовъ правленія или совѣта, независимо отъ описанныхъ выше распоряженій, долженъ быть покрытъ ими, а поступающія отъ нихъ или взысканныя съ нихъ деньги обращаются на пополненіе капитала, съ котораго убытокъ списанъ, или же въ возвратъ товарищамъ, уплатившимъ что-либо по предыдущимъ правиламъ.

VIII. Управленіе дѣлами товарищества.

82. Управленіе дѣлами товарищества возлагается на: а) правленіе, б) совѣта и в) общее собраніе товарищей.

83. Товарищество можетъ имѣть попечителя, который избирается общимъ собраніемъ, а если товарищество образовано при содѣйствіи земства—то земскимъ собраніемъ или комитетомъ по дѣламъ земскаго хозяйства. Попечителю предоставляется получать повременныя свѣдѣнія о ходѣ оборотовъ учрежденія и производить ревизію его дѣлопроизводства и счетоводства. Правленіе обязано посылать попечителю извѣщенія объ общихъ собраніяхъ съ указаніемъ предметовъ, подлежащихъ обсужденію на собраніи. Попечитель можетъ предсѣдательствовать въ общемъ собраніи, по избранію послѣдняго (ст. 114), но не вправѣ входить въ составъ правленія.

A. Правленіе.

84. Правленіе ведетъ всѣ дѣла товарищества и представляетъ товарищество, безъ особой на то довѣренности, во всѣхъ его дѣлахъ, обязательствахъ

и сношеніяхъ съ посторонними мѣстами и лицами, а также при взысканіяхъ съ неисправныхъ должниковъ.

85. Въ частности на правленіе возлагается:

а) составленіе правилъ по всѣмъ отраслямъ дѣйствій товарищества, внесеніе ихъ съ заключеніемъ совѣта въ общее собраніе и, когда нужно, представленіе ихъ на утвержденіе въ мѣстный комитетъ по дѣламъ мелкаго кредита;

б) разрѣшеніе и выдача ссудъ, пріемъ и возвратъ вкладовъ, покупка и продажа товаровъ по посредническимъ оборотамъ товарищества и вообще производство всѣхъ свойственныхъ товариществу дѣйствій на точномъ основаніи сего устава и утвержденныхъ правилъ;

в) пріемъ и выдача денегъ, покупка и продажа процентныхъ бумагъ и храненіе принадлежащихъ товариществу и ввѣряемыхъ ему денегъ, цѣнностей и имущества;

г) производство взысканій въ пользу товарищества и отвѣтъ на судѣ по искамъ и спорамъ, предъявляемымъ къ товариществу;

д) приглашеніе и наемъ лицъ для занятій по дѣламъ товарищества и увольненіе ихъ съ тѣми ограниченіями, какія могутъ быть установлены въ этомъ отношеніи общимъ собраніемъ;

е) веденіе счетовъ, книгъ и дѣлопроизводства товарищества, представленіе отчетности и сношенія со всѣми мѣстами и лицами по дѣламъ товарищества;

ж) составленіе смѣты расходовъ по управленію дѣлами товарищества;

з) составленіе годового отчета и внесеніе его въ общее собраніе на утвержденіе,

и другія обязанности, особо поименованныя въ этомъ уставѣ и вытекающія изъ существа постановленій онаго.

86. Наличныя деньги, процентныя бумаги и документы правленіе обязано хранить въ безопасномъ мѣстѣ, въ особомъ сундукѣ, за двумя разными замками, причемъ ключъ отъ одного замка долженъ находиться у казначея, а отъ другого замка—у кого-либо изъ прочихъ членовъ правленія.

87. Правленіе состоитъ не менѣе, какъ изъ трехъ членовъ, избираемыхъ общимъ собраніемъ изъ числа товарищей, закрытою баллотировкою, на три года; къ нимъ избираются тѣмъ же порядкомъ не менѣе двухъ кандидатовъ для временнаго замѣщенія отсутствующихъ или выбывающихъ членовъ правленія.

88. Ежегодно одинъ изъ членовъ правленія выбываетъ по старшинству избранія. Если же общее число ихъ больше трехъ, то въ первый годъ, или въ первые два года трехлѣтія, выбываетъ болѣе одного члена такъ, чтобы каждый изъ нихъ состоялъ членомъ правленія не свыше трехъ лѣтъ. Выходящій членъ, однако, можетъ быть выбранъ вновь.

Примѣчаніе. Избранные въ первый разъ при открытіи товарищества члены правленія выбываютъ въ первые два года по жребію.

89. Въ составъ правленія, совѣта (ст. 104) и ревизіонной коммиссіи (ст. 128) не могутъ входить въ одно и тоже время лица, состоящія между собою въ родствѣ или свойствѣ до второй степени включительно, а также участники въ одномъ и томъ же торговомъ дѣлѣ.

90. Отъ собранія зависитъ выбрать предсѣдателя правленія, или предоставить правленію самому избрать предсѣдателя изъ своей среды. Правленіе же выбираетъ замѣстителя предсѣдателю, на случай отсутствія послѣдняго.

91. Если веденіе счетоводства будетъ поручено одному изъ членовъ правленія, то обязанности счетовода ни въ какомъ случаѣ не могутъ быть соединены съ обязанностями казначея. Кромѣ того, казначей товарищества не вправѣ одновременно завѣдывать какою-либо другою денежною кассою.

92. Правленіе собирается не менѣе одного раза въ недѣлю. О времени (днѣ и часѣ) засѣданій должно быть вывѣшено объявленіе въ правленіи.

93. Засѣданія правленія признаются состоявшимися, если въ нихъ присутствуютъ три члена правленія, въ томъ числѣ предсѣдатель или заступающій его мѣсто.

94. Въ случаѣ болѣзни или отсутствія члена правленія, мѣсто его занимаетъ кандидатъ, получившій наибольшее число избирательныхъ голосовъ.

95. Въ засѣданіяхъ правленія могутъ присутствовать безъ рѣшающаго голоса члены совѣта и кандидаты въ члены совѣта и правленія.

96. Дѣла въ правленіи рѣшаются простымъ большинствомъ голосовъ; въ случаѣ равенства голосовъ, голосъ предсѣдателя даетъ перевѣсъ. Постановленія правленія вносятся въ книгу и подписываются присутствовавшими членами.

97. Общее собраніе можетъ назначить членамъ правленія вознагражденіе въ видѣ постояннаго содержанія, или въ видѣ впередъ опредѣленной части прибылей, или и то и другое одновременно. Вопросы этого рода рѣшаются закрытою баллотировкою.

98. Жалобы на правленіе приносятся совѣту.

99. Членъ правленія можетъ быть удаленъ отъ должности по постановленію общаго собранія закрытою баллотировкою, но въ случаѣ обнаруженія растраты, совѣтъ можетъ временно устранить отвѣтственнаго за то члена правленія, принявъ въ тоже время мѣры къ безотлагательному созыву общаго собранія.

100. За убытки, причиненные правленіемъ товариществу своими неправильными дѣйствіями или упущеніями, члены правленія отвѣчаютъ всѣмъ своимъ имуществомъ; независимо отъ сего они подвергаются за такія дѣйствія и упущенія—если есть къ тому поводъ—наказаніямъ по уголовнымъ законамъ.

Б. Совѣтъ.

101. Совѣтъ наблюдаетъ за исполненіемъ устава, законовъ, утвержденныхъ правилъ и законныхъ постановленій товарищества, а равно за цѣлостью капиталовъ и имущества, какъ принадлежащихъ товариществу, такъ и ввѣренныхъ ему. Для этой цѣли совѣту должны быть открыты все счетоводство и дѣлопроизводство товарищества.

102. Въ частности, на совѣтъ возлагается:

а) повѣрка, не менѣе одного раза въ мѣсяцъ, наличныхъ денегъ и процентныхъ бумагъ и сличеніе ихъ съ книгами и счетами;

б) провѣрка всякаго другого имущества, принадлежащаго товариществу, или ввѣреннаго ему, а равно залоговъ, по своему усмотрѣнію, или въ сроки, какіе будутъ установлены общимъ собраніемъ;

в) разсмотрѣніе жалобъ на правленіе;

г) разсмотрѣніе предполагаемыхъ правленіемъ правилъ и представленіе по нимъ заключеній общему собранію;

д) повѣрка отчетовъ, книгъ и документовъ и представленіе общему собранію заключеній какъ о годовомъ отчетѣ, такъ и по поводу повѣрки дѣйствій товарищества въ продолженіе всего года;

е) предварительное обсужденіе вопросовъ объ измѣненіи устава товарищества, а равно тѣхъ условій, при которыхъ возникло товарищество и о которыхъ упоминается въ ст. 2;

и другія обязанности, особо въ семъ уставѣ указанныя и изъ существа онаго вытекающія.

103. По жалобамъ на правленіе, а также по обстоятельствамъ, обнару-

женнымъ при повѣркѣ кассы, счетоводства и проч., совѣтъ дѣлаетъ указанія правленію на допущенныя имъ неправильныя или несогласныя съ выгодами товарищества дѣйствія; въ случаѣ же обнаруженія болѣе существенныхъ безпорядковъ или злоупотребленій въ дѣлахъ товарищества, созываетъ чрезвычайное общее собраніе.

104. Совѣтъ состоитъ не менѣе какъ изъ трехъ членовъ и одного кандидата, избираемыхъ собраніемъ на три года, закрытою баллотировкою, изъ числа товарищей, не принадлежащихъ къ составу правленія и не служащихъ въ ономъ.

105. Правила статьи 90 относительно выбора предсѣдателя, а также статьи 88 съ примѣчаніемъ къ ней, и ст. 93, 94, 96, 97, 99 и 100, относящихся до состава, порядка дѣйствій, вознагражденія и отвѣтственности правленія, примѣняются и къ совѣту.

106. Совѣтъ собирается по мѣрѣ надобности, но не менѣе одного раза въ мѣсяцъ. Отдѣльныя повѣрочныя дѣйствія совѣтъ можетъ возлагать на своихъ членовъ единолично. Обо всѣхъ своихъ дѣйствіяхъ и распоряженіяхъ совѣтъ дѣлаетъ записи въ особой книгѣ.

107. Въ засѣданіяхъ совѣта могутъ присутствовать, безъ рѣшающаго голоса, кандидаты въ члены совѣта.

108. Жалобы на совѣтъ приносятся общему собранію, но не иначе, какъ черезъ совѣтъ, который обязанъ представить ихъ ближайшему собранію съ своимъ заключеніемъ.

B. Общее собраніе.

109. Вѣдѣнію и рѣшенію общаго собранія подлежатъ:

а) разсмотрѣніе правилъ по ссудамъ, вкладамъ, залогамъ, посредничеству (ст. ст. 74—77), по образованію и расходованію особыхъ капиталовъ (ст. 30) и вообще по всѣмъ дѣйствіямъ товарищества и утвержденіе таковыхъ правилъ—въ тѣхъ случаяхъ, когда они не подлежатъ представленію для этого въ мѣстный комитетъ по дѣламъ мелкаго кредита.

б) назначеніе процента, взимаемаго по ссудамъ и платимаго по вкладамъ и займамъ;

в) утвержденіе смѣты расходовъ по управлонію дѣлами товарищества;

г) разсмотрѣніе и утвержденіе отчетовъ правленія и распредѣленіе прибылей;

д) заключеніе займовъ для увеличенія основного капитала и пріемъ пожертвованій;

е) разрѣшеніе жалобъ на правленіе и на совѣтъ, къ собранію обращенныхъ;

ж) вопросы объ отвѣтственности членовъ правленія и совѣта за упущенія и неправильныя ихъ дѣйствія;

з) ходатайства объ отступленіи отъ образцоваго устава;

и) ходатайства объ измѣненіи условій, при которыхъ возникло товарищество и о которыхъ упоминается въ ст. 2 устава;

к) установленіе размѣра паевыхъ взносовъ (ст. 27^2);

л) предположенія о прекращеніи дѣйствій товарищества, и другіе вопросы, особо въ настоящемъ уставѣ упомянутые и вытекающіе изъ существа постановленій онаго.

110. Общія собранія членовъ товарищества бываютъ:

а) очередныя, которыя созываются правленіемъ обязательно каждый годъ не позже марта мѣсяца, для разсмотрѣнія отчета за предыдущій годъ.

и б) чрезвычайныя, созываемыя по усмотрѣнію правленія или же по заявленному въ правленіе требованію одной десятой части всѣхъ товарищей. Получивъ такое требованіе, правленіе обязано созвать общее собраніе въ тече-

ніе 10 дней. Чрезвычайныя собранія могутъ быть также созываемы совѣтомъ и лицами, на коихъ возложенъ надзоръ за товариществомъ.

111. Порядокъ созыва товарищей можетъ быть установленъ самимъ общимъ собраніемъ; но во всякомъ случаѣ товарищи должны быть извѣщаемы повѣстками, по крайней мѣрѣ, за недѣлю о днѣ и мѣстѣ общаго собранія ихъ, и также объ этомъ должно быть вывѣшено въ правленіи объявленіе съ указаніемъ предметовъ, подлежащихъ обсужденію въ собраніи. Упомянутый недѣльный срокъ можетъ быть сокращенъ, если собраніе созывается представителемъ надзора за ссудо-сберегательнымъ товариществомъ. Извѣщеніе о созывѣ общаго собранія, съ перечнемъ подлежащихъ обсужденію предметовъ, посылается одновременно съ разсылкой повѣстокъ: попечителю, начальнику мѣстной полиціи и лицамъ, на коихъ возложенъ надзоръ за товариществомъ.

112. Общее собраніе признается состоявшимся, когда въ немъ присутствуетъ не менѣе одной десятой части всѣхъ товарищей, но и не менѣе 20 человѣкъ. Когда же собраніе созывается для рѣшенія вопросовъ: о прекращеніи дѣйствій товарищества (ст. 109, п. *л*) и объ измѣненіи размѣра отвѣтственности товарищей (ст. 2, п. 6 и ст. 22), то требуется присутствіе не менѣе половины всѣхъ товарищей.

113. Если въ день, назначенный для общаго собранія, не соберется указанное въ ст. 112 число товарищей, то назначается, не позже одного мѣсяца, вторичное общее собраніе, которое признается состоявшимся, сколько бы лицъ въ немъ ни участвовало, за исключеніемъ случаевъ, когда общее собраніе созывается для разрѣшенія вопросовъ о прекращеніи дѣйствій товарищества и объ измѣненіи размѣра отвѣтственности товарищей (ст. 112); эти послѣдніе вопросы рѣшаются и на вторичномъ общемъ собраніи не иначе, какъ при участіи не менѣе одной трети всѣхъ товарищей. Обсужденію и рѣшенію вторичнаго общаго собранія подлежатъ только вопросы, внесенные въ первое, несостоявшееся общее собраніе.

Примѣчаніе. Въ исключительныхъ случаяхъ крайней затруднительности созвать собраніе въ томъ составѣ, какой опредѣленъ этими статьями (112 и 113), Управленіе по дѣламъ мелкаго кредита вправѣ признать законносостоявшимся собраніе и при меньшемъ числѣ участвующихъ въ немъ товарищей.

114. Въ общемъ собраніи предсѣдательствуетъ лицо, особо для того избранное собраніемъ изъ товарищей, не принадлежащихъ къ составу правленія и совѣта. Предсѣдателемъ можетъ быть избранъ также попечитель товарищества или представитель надзора за товариществомъ. На чрезвычайномъ собраніи, созванномъ инспекторомъ мелкаго кредита или другимъ лицомъ, на которое возложенъ надзоръ, предсѣдательствуетъ лицо, созвавшее собраніе.

115. Каждый товарищъ имѣетъ въ общемъ собраніи только одинъ голосъ, который никому не можетъ быть передаваемъ, кромѣ случая, указаннаго въ ст. 11. Артели, общества и товарищества посылаютъ на собраніе по одному представителю.

116. Для возбужденія ходатайствъ объ отступленіи отъ образцоваго устава; объ измѣненіи условій, при которыхъ возникло товарищество и для постановленій о размѣрѣ паевыхъ взносовъ и о прекращеніи дѣлъ товарищества (ст. 109, п.п. *з*, *и*, *к*, *л*) требуется большинство двухъ третей присутствующихъ на собраніи товарищей; остальные же вопросы и дѣла рѣшаются простымъ большинствомъ голосовъ.

117. Постановленія общаго собранія вносятся въ особую книгу; присутствовавшимъ неграмотнымъ товарищамъ составляется поименный списокъ, а затѣмъ постановленія подписываются предсѣдательствовавшимъ, присутствовавшими членами совѣта и правленія и грамотными товарищами. Законныя по-

становленія общаго собранія обязательны для всѣхъ товарищей, какъ присутствовавшихъ, такъ и отсутствовавшихъ.

118. Въ общемъ собраніи каждый товарищъ имѣетъ право заявить свое возраженіе и занести его въ книгу протоколовъ, если находитъ постановленіе собранія противнымъ закону, уставу или выгодамъ товарищества.

119. Постановленія общаго собранія, противныя закону и сему уставу, не обязательны. Правленіе и совѣтъ должны, не приводя въ исполненіе такихъ постановленій, увѣдомить о томъ мѣстный комитетъ по дѣламъ мелкаго кредита и чиновъ надзора за товариществомъ и созвать чрезвычайное общее собраніе для новаго рѣшенія вопроса.

120. Если въ товариществѣ болѣе ста человѣкъ, оно можетъ замѣнить общее собраніе собраніемъ уполномоченныхъ по правиламъ, утвержденнымъ для сего Управленіемъ по дѣламъ мелкаго кредита; если же всѣхъ товарищей болѣе пятисотъ, то общее собраніе можетъ быть замѣнено собраніемъ уполномоченныхъ по требованію Управленія, обязательному для товарищества.

IX. Счетоводство и отчетность.

121. Въ товариществѣ обязательно ведутся книги, въ которыя заносятся:

а) общій приходъ и расходъ *по всѣмъ* оборотамъ товарищества и наличность кассы,

б) приходъ и расходъ *отдѣльно по каждому роду* оборотовъ товарищества, и

в) состояніе счетовъ товарищества съ каждымъ отдѣльнымъ лицомъ.

122. Счетоводство и отчетность ведутся по формамъ и правиламъ, установленнымъ Управленіемъ по дѣламъ мелкаго кредита.

123. Отчетный годъ товарищества считается съ 1 Января по 31 Декабря; если же товарищество открыло свои дѣйствія въ теченіе года, то первый отчетный годъ считается со дня открытія его дѣйствій по 31 Декабря того же года.

124. Годовой отчетъ долженъ заключать въ себѣ приходъ, расходъ и остатки по произведеннымъ въ теченіе года оборотамъ товарищества, по каждому роду сихъ оборотовъ отдѣльно, и выводъ прибыли или убытка.

125. Отчетъ за годъ долженъ быть состтвленъ и подписанъ членами правленія и совѣта не позже 1 Февраля слѣдующаго года, и, по крайней мѣрѣ, за двѣ недѣли до общаго собранія, коему отчетъ этотъ долженъ быть представленъ. Въ теченіе этихъ двухъ недѣль отчетъ долженъ быть въ опредѣленные часы открытъ товарищамъ въ правленіи, для обозрѣнія.

126. Прежде представленія общему собранію, отчетъ вмѣстѣ съ книгами и документами повѣряется совѣтомъ, который излагаетъ свое заключеніе о немъ на самомъ отчетѣ за своею подписью. Заключеніе это должно быть разсмотрѣно общимъ собраніемъ.

127. Въ случаѣ несоставленія правленіемъ годового отчета въ указанный срокъ (ст. 125), совѣтъ обязанъ поручить составленіе сего отчета, подъ своимъ наблюденіемъ, другимъ лицамъ, за счетъ членовъ правленія.

128. Общее собраніе, если признаетъ нужнымъ, можетъ избрать ревизіонную коммиссію, не менѣе, какъ изъ трехъ лицъ, не состоящихъ членами ни правленія, ни совѣта, для подробной провѣрки книгъ, счетовъ, отчета и всего дѣлопроизводства товарищества.

129. Объ исполненіи возложеннаго на нее порученія коммиссія эта докладываетъ созванному для того совѣтомъ чрезвычайному общему собранію.

130. Утвержденный общимъ собраніемъ отчетъ хранится при дѣлахъ товарищества.

X. Прекращеніе дѣлъ товарищества.

131. Товарищество можетъ прекратить свои дѣла по постановленію общаго собранія (ст. 109, п. *л*). Независимо отъ сего оно обязательно должно прекратить ихъ:

а) когда число товарищей будетъ менѣе 20-ти;

б) если понесенные товариществомъ убытки будутъ такъ велики, что, за вычетомъ ихъ, основной капиталъ окажется менѣе двадцатой части обязательствъ товарищества.

в) вслѣдствіе признанія товарищества несостоятельнымъ по рѣшенію суда.

132. Товарищество, подчиняясь въ отношеніи порядка прекращенія дѣйствій своихъ правиламъ, существующимъ по сему предмету въ Уставѣ Кредитномъ (Св. Зак., т. XI, разд. X, ст. ст. 115—173), обязано, по состоявшемся въ законномъ порядкѣ постановленіи или распоряженіи о прекращеніи дѣйствій своихъ, принять слѣдующія мѣры:

а) остановить немедленно выдачу ссудъ и пріемъ денежныхъ вкладовъ;

б) прекратить пріемъ разрѣшенныхъ уставомъ порученій отъ товарищей и возвратить, по принадлежности, ввѣренные ему, по принятымъ ранѣе порученіямъ, предметы и деньги;

в) произвести взысканіе по ссудамъ, обратить въ деньги принадлежащія товариществу имущества и уплатить по займамъ и вкладамъ, а затѣмъ, по возможности, возвратить и занятый основной капиталъ;

г) послѣ уплаты всѣхъ долговъ—возвратить остающимся ко времени прекращенія дѣлъ товарищамъ, сполна или по соразмѣрности, ихъ паи или паевыя доли, и наконецъ

д) обратить собственные капиталы товарищества (спеціальные, запасный и основной) по назначенію. Капиталы эти ни въ какомъ случаѣ не подлежатъ раздѣлу между бывшими или остающимися товарищами, или употребленію въ ихъ исключительную пользу; они могутъ быть обращены только на благотворительное или общественное дѣло; а если общимъ собраніемъ не будетъ сдѣлано объ этомъ, въ установленномъ порядкѣ, распоряженія, то они обращаются на нужды мелкаго кредита.

ПРАВИЛА

о ссудахъ, обезпеченныхъ движимымъ имуществомъ: I) принимаемымъ товариществомъ на храненіе и II) оставляемымъ въ пользованіи заемщика.

I.

1. Товарищество можетъ выдавать ссуды:

а) подъ залогъ хлѣба и другихъ произведеній сельскаго хозяйства заемщика, а также издѣлій ремесла и предметовъ промысла;

б) подъ залогъ нужныхъ для ремесла и промысла орудій, инструментовъ и тому подобнаго имущества (инвентаря).

2. Ссуды, обезпеченныя закладами (ст. 1), выдаются на общемъ основаніи правилъ устава о ссудахъ; но ссуды, обезпеченныя хлѣбомъ и другими закладами, упомянутыми выше въ п. *а* ст. 1-й настоящихъ правилъ, выдаются безъ опредѣленія назначенія ихъ, а сроки ихъ вмѣстѣ съ отсрочками не должны быть болѣе одного года.

3. Ссуда не можетъ превышать трехъ четвертей (75%) оцѣнки закладовъ, упомянутыхъ въ п. *а* ст. 1-й и трехъ пятыхъ (60%) оцѣнки закладовъ, упомянутыхъ въ п *б* той-же (1-й) статьи.

4. Закладъ *долженъ храниться* непремѣнно *въ помѣщеніи, принадлежащемъ товариществу*, или находящемся въ распоряженіи товарищества, *за ключемъ правленія*. Закладъ и помѣщеніе должны быть застрахованы въ полной ихъ стоимости.

5. Заемщикъ можетъ продавать заложенное имъ имущество самъ, или поручить продажу его правленію. Вырученныя деньги идутъ прежде всего на погашеніе долга по ссудѣ. Отъ общаго собранія зависитъ допустить продажу также съ переводомъ долга на покупщика; но если при этомъ покупщикомъ является лицо постороннее товариществу, то переводимый на него долгъ, обезпеченный закладомъ, не долженъ превышать 60% оцѣнки закладовъ, упомянутыхъ въ п. *а* ст. 1-й, и 50% оцѣнки закладовъ, упомянутыхъ въ п. *б* той же статьи, и долженъ быть уплаченъ не позднѣе 3 мѣсяцевъ со дня продажи и во всякомъ случаѣ не позднѣе того срока, который назначенъ былъ самому заемщику, не допуская притомъ никакихъ отсрочекъ.

6. Въ случаѣ пониженія цѣны на заложенное имущество, а также утраты этимъ имуществомъ своей цѣны вслѣдствіе порчи на столько, что ссуда, по мнѣнію правленія, не можетъ считаться обезпеченною, правленіе, до наступленія срока ссуды, можетъ потребовать отъ залогодателя или уплаты въ двухнедѣленый срокъ части долга, такъ чтобы остающійся долгъ соотвѣтствовалъ требованіямъ ст. ст. 3 и 5 этихъ правилъ, или представленія достаточнаго дополнительнаго обезпеченія.

7. Въ случаѣ, если обезпеченная закладомъ ссуда не будетъ уплачена въ срокъ, или заемщикомъ не будутъ во время представлены потребованныя ча-

стичное погашеніе или дополнительное обезпеченіе (ст. 6), правленіе немедленно принимаетъ мѣры къ продажѣ заклада.

8. Просроченный закладъ продается правленіемъ товарищества съ торговъ или, по особой о томъ просьбѣ заемщика, по вольной цѣнѣ. Торгъ производится правленіемъ, въ присутствіи приглашенныхъ имъ двухъ понятыхъ, и начинается съ суммы по выданной ссудѣ, съ присоединеніемъ къ ней расходовъ, процентовъ и пени по день продажи.

9. Выборъ времени, а равно мѣста продажи (въ мѣстѣ храненія товара, въ помѣщеніи правленія, волостномъ правленіи и т. п.), предоставляется правленію товарищества по соображенію съ обстоятельствами каждаго отдѣльнаго случая и въ зависимости отъ степени выгодности продажи.

10. Объявленіе съ обозначеніемъ количества, рода и качества предметовъ, назначенныхъ въ продажу, имени залогодателя, времени и мѣста продажи, вывѣшивается въ помѣщеніи правленія, а также въ другихъ мѣстахъ по усмотрѣнію правленія, не менѣе какъ за 2 недѣли до продажи. Обо всемъ этомъ извѣщается владѣлецъ заклада.

11. Владѣльцу заклада предоставляется выкупить его до торговъ, внесеніемъ суммы долга, процентовъ, пени (если таковая назначена по правиламъ товарищества) и расходовъ.

12. Изъ денегъ, вырученныхъ отъ продажи заклада, правленіе удерживаетъ: капитальную сумму ссуды, расходы, проценты и пеню (срав. ст. 11), а остальныя, вырученныя отъ продажи деньги, выдаетъ владѣльцу заклада.

13. Если первый торгъ не состоялся, то тогда же назначается второй торгъ тѣмъ же порядкомъ, не далѣе, однако, 7 дней, при чемъ въ этомъ случаѣ торгъ можетъ начаться и съ меньшей цѣны, чѣмъ указано въ ст. 8. Эта пониженная оцѣнка назначается, по установленнымъ общимъ собраніемъ правиламъ (ст. 16), правленіемъ или совѣтомъ. Если и на второмъ торгѣ закладъ не будетъ проданъ, то товарищество оставляетъ его за собой.

14. Поступившее, на основаніи ст. 13, въ собственность товарищества имущество должно быть продано по вольной цѣнѣ, не далѣе какъ въ шестимѣсячный срокъ.

15. При продажѣ по какимъ бы то ни было взысканіямъ имущества, заложеннаго товариществу, долгъ товариществу удовлетворяется прежде казенныхъ и другихъ взысканій.

16. Прежде чѣмъ приступить къ выдачѣ ссудъ подъ заклады, общее собраніе устанавливаетъ, въ дополненіе къ тому, что изложено выше, и съ соблюденіемъ существующихъ въ законѣ и въ уставѣ товарищества ограниченій, болѣе подробныя правила, въ которыхъ, между прочимъ, должно быть опредѣлено:

какіе именно предметы, или какой родъ предметовъ принимается къ закладу;

порядокъ пріема закладовъ и ихъ оцѣнки;

способъ храненія закладовъ и наблюденіе за тѣмъ, чтобы заклады во время храненія не портились;

проценты, взимаемые по ссудамъ этого рода, а также плата за храненіе, страхованіе, за исполненіе порученія по продажѣ заклада (ст. ст. 6 и 8 сихъ правилъ);

порядокъ продажи заклада по порученію заемщика и по распоряженію правленія (ст. ст. 5 и 8 сихъ правилъ);

порядокъ и обязательный для правленія срокъ продажи имущества, оставшагося за товариществомъ (ст. 14 настоящихъ правилъ) и тому подобное.

Примѣчаніе. Правила сіи (ст. 16), а равно послѣдующія ихъ измѣненія и дополненія, представляются губернскому (областному) Комитету по дѣламъ мелкаго кредита, для свѣдѣнія.

II.

17. Ссуды, выдаваемыя на пріобрѣтеніе орудій, инструментовъ и другого нужнаго для ремесла или промысла имущества (инвентаря), а также скота, могутъ быть обезпечены закладомъ купленныхъ такимъ образомъ предметовъ, *съ оставленіемъ заклада въ пользованіи заемщика* (Положеніе объ учр. мелк. кред., ст. 12).

18. Для этого (ст. 17) должна быть составлена опись закладу въ присутствіи не менѣе двухъ свидѣтелей, а къ самымъ вещамъ прикладывается, по возможности, печать, пломба, клеймо или какой нибудь другой видимый знакъ ихъ залога. До полной уплаты ссуды, заемщикъ не вправѣ, безъ согласія товарищества, ни закладывать, ни продавать, ни вообще отчуждать означенные предметы. Совершенные вопреки этому запрещенію отчужденіе или закладъ признаются недѣйствительными, кромѣ того случая, когда купившій или принявшій такой закладъ не зналъ, что это имущество уже заложено товариществу; а тотъ, кто такое имущество неправильно отдалъ, продалъ, или скрылъ, отвѣчаетъ во всякомъ случаѣ по законамъ уголовнымъ.

19. Если стоимость пріобрѣтеннаго за счетъ выданной ссуды имущества будетъ ниже взятой на то ссуды, отъ правленія зависитъ, или потребовать возврата части ссуды, или оставить ее долгомъ за заемщикомъ, съ назначеніемъ особаго срока для ея уплаты, на общемъ основаніи.

20. Въ случаѣ порчи заложеннаго имущества отъ поврежденія или отъ изнашиванія и потери имъ своей цѣнности на столько, что оно уже не можетъ обезпечивать ссуду, правленіе, по соглашенію съ совѣтомъ, можетъ потребовать полной уплаты долга до срока, или представленія дополнительнаго обезпеченія, или сократить назначенные сроки частичныхъ уплатъ.

21. На ссуды, о которыхъ говорится въ ст. 17, распространяются постановленія о продажѣ заемщикомъ заклада съ переводомъ долга на покупщика, изложенныя въ отдѣлѣ I, ст. 5, настоящихъ правилъ; въ отношеніи же принудительной продажи заклада, для взысканія долга по ссудѣ, соблюдается общій порядокъ, указанный въ ст. ст. 71 и 72 сего образцоваго устава.

22. По ссудѣ, обезпеченной закладомъ, который оставленъ на рукахъ у заемщика, заемщикъ отвѣчаетъ какъ заложеннымъ, такъ и всякимъ другимъ имуществомъ.

23. Прежде чѣмъ приступить къ выдачѣ ссудъ, о коихъ идетъ рѣчь въ ст. 17, общее собраніе устанавливаетъ, въ дополненіе къ изложенному выше и съ соблюденіемъ существующихъ въ законѣ и настоящемъ уставѣ ограниченій, подробныя правила, въ которыхъ, между прочимъ, должно быть опредѣлено:

какіе именно предметы принимаются къ закладу;

какимъ порядкомъ должна совершаться покупка указанныхъ въ ст. 17 предметовъ за счетъ ссуды товарищества, чтобы правленіе было увѣрено, что ссуда будетъ употреблена по назначенію;

порядокъ пріема закладовъ и ихъ оцѣнки;

способъ наблюденія за цѣлостью заклада, находящагося на рукахъ заемщика;

сроки ссудъ (не свыше указанныхъ въ ст. 11 Полож. 7 Іюня 1904 г. трехъ лѣтъ); сроки и размѣръ частичныхъ уплатъ въ погашеніе ссуды, и тому подобное.

Примѣчаніе. Правила сіи (ст. 23), а равно послѣдующія измѣненія и дополненія ихъ представляются губернскому (областному) Комитету по дѣламъ мелкаго кредита, для свѣдѣнія.

БИБЛІОТЕКА Учетн. Комитета Мин. Фин.

Утвержденъ Министромъ Финансовъ $\frac{14 \text{ сентября}}{24 \text{ ноября}}$ 1905 г.

Образцовый уставъ кредитнаго товарищества [1].

I. Общія положенія.

1. Кредитное товарищество имѣетъ цѣлью облегчать своимъ членамъ-товарищамъ производство хозяйственныхъ оборотовъ и улучшеній, а также пріобрѣтеніе инвентаря, посредствомъ выдачи ссудъ и принятія на себя посредничества по хозяйственнымъ же оборотамъ товарищей.

2. При самомъ учрежденіи товарищества опредѣляются: 1) его наименованіе, 2) мѣсто нахожденія его правленія, 3) мѣстность или населенныя мѣста (городъ, волость, села, деревни и т. п.), жители коихъ могутъ входить въ товарищество, а если признается нужнымъ—то и нѣкоторыя ограниченія относительно лицъ, принимаемыхъ въ товарищество, по роду занятій ихъ (ремеслу, промыслу), или по инымъ признакамъ, 4) основной капиталъ и условія, на коихъ товарищество располагаетъ имъ (ст. 26 и 27), 5) предѣльный размѣръ кредита товарища (ст. 55 и 56) и 6) размѣръ отвѣтственности товарища по обязательствамъ товарищества (ст. 21 и 22).

3. Предѣльный размѣръ кредитовъ въ товариществѣ (ст. 2, п. 5) не можетъ быть болѣе 300 р.; но, если товарищество выдаетъ ссуды подъ залогъ хлѣба и другихъ произведеній сельскаго хозяйства, издѣлій ремесла или предметовъ промысла, по правиламъ, приложеннымъ къ ст. 54-й (ст. 1 п. *а*.), то предѣльный размѣръ кредитовъ можетъ быть увеличенъ до 1.000 руб., съ тѣмъ, чтобы въ счетъ этой суммы кредитъ для ссудъ, не обезпеченныхъ помянутыми залогами, все-таки не превышалъ 300 руб.

4. Объ учрежденіи товарищества губернскій или областной комитетъ по дѣламъ мелкаго кредита безплатно объявляетъ въ губернскихъ или областныхъ вѣдомостяхъ, съ указаніемъ всего, о чемъ упоминается въ ст. 2.

5. Все то, что опредѣлено въ силу 2 статьи при учрежденіи товарищества, можетъ быть впослѣдствіи измѣнено, по постановленію общаго собранія (ст. 109, п. *и*, ст. 112, 113 и 116), въ томъ порядкѣ, какъ учреждено самое товарищество, съ обязательнымъ объявленіемъ о каждомъ такомъ измѣненіи въ указанныхъ въ ст. 4 вѣдомостяхъ.

6. Товарищество, дѣйствуя въ предѣлахъ сего устава, можетъ на основаніи общихъ гражданскихъ законовъ пріобрѣтать и отчуждать имущества, заключать договоры, вступать въ обязательства, предъявлять иски и отвѣчать на судѣ, а также принимать пожертвованія. Недвижимыя имущества товарищество можетъ пріобрѣтать единственно для надобностей своего управленія или для устройства складовъ, а также для обезпеченія своихъ интересовъ при взысканіи долга съ неисправнаго заемщика; но недвижимое имущество этого послѣдняго рода должно быть продано въ теченіе одного года со времени пріобрѣтенія его. Срокъ этотъ въ случаяхъ, заслуживающихъ особаго уваженія,

---

[1]) Распубл. въ Соб. Уз. и Распор. прав. 9 декабря 1905 г., № 51.

можетъ быть продленъ мѣстнымъ губернскимъ комитетомъ по дѣламъ мелкаго кредита.

7. Товарищество имѣетъ печать съ надписью своего наименованія.

8. Товарищество не подлежитъ платежу государственнаго промысловаго налога; письменныя сношенія его съ правительственными установленіями и должностными лицами освобождаются отъ гербоваго сбора (ВЫС. утв. 7 іюня 1904 г. мнѣніе Государственнаго Совѣта, ст. II, п. 1 и 2).

II. Составъ товарищества и отвѣтственность его членовъ.

9. Въ товариществѣ не можетъ быть менѣе 20-ти членовъ; иначе оно должно быть закрыто (ст. 131, 132).

10. Въ товарищи могутъ быть принимаемы: а) лица обоего пола, достигшія совершеннолѣтія, имѣющія право распоряжаться своимъ имуществомъ и имѣющія свое хозяйство, ремесло или промыселъ, б) артели, товарищества и общества, образуемыя сельскими хозяевами, земледѣльцами, ремесленниками и промышленниками и в) волостныя, сельскія, станичныя и тому подобныя крестьянскія и казачьи общества.

11. Домохозяинъ можетъ уполномочить одного изъ членовъ своей семьи вмѣсто себя вступить въ товарищество и въ такомъ случаѣ несетъ имущественную отвѣтственность по обязательствамъ его передъ товариществомъ.

12. Артель, товарищество или общество (ст. 10, п. *б* и *в*) пользуются всѣми правами и несутъ обязанности въ кредитномъ товариществѣ, какъ одно лицо. Кредиты имъ могутъ быть открыты и въ болѣе значительномъ размѣрѣ противъ общихъ правилъ устава, но только на особыхъ основаніяхъ, которыя должны быть для этого впередъ установлены общимъ собраніемъ товарищества, съ утвержденія Управленія по дѣламъ мелкаго кредита.

13. Не могутъ быть въ товариществѣ: а) лица и учрежденія (ст. 10), вошедшія уже въ другое ссудосберегательное или кредитное товарищество, или въ общество взаимнаго кредита и б) лица и учрежденія, исключенныя изъ другого или изъ того же самаго товарищества до срока, указаннаго въ ст. 20.

14. Пріемъ въ товарищи производится на общемъ собраніи, закрытою баллотировкою шарами и тому подобными способами, по большинству голосовъ; но собраніе можетъ предоставить право пріема товарищей совѣту, или совѣту вмѣстѣ съ правленіемъ.

15. Каждый новый товарищъ обязанъ, при вступленіи своемъ, дать подписку въ томъ, что принимаетъ на себя отвѣтственность по дѣламъ товарищества, по правиламъ сего устава (ст. 21 и друг.). Подписки эти гербовымъ сборомъ не оплачиваются (ВЫС. утв. 7 іюня 1904 г. мнѣніе Государственнаго Совѣта, ст. II, п. 2).

16. По вступленіи своемъ, товарищъ получаетъ именную разсчетную книжку, въ которую вписываются: сумма открытаго ему кредита, размѣръ его отвѣтственности и всѣ его обороты съ товариществомъ по ссудамъ. Въ случаѣ утраты разсчетной книжки, правленіе выдаетъ ему другую, прежняя же считается недѣйствительною. Книжки эти и записи въ нихъ освобождены отъ гербоваго сбора (ВЫС. утв. 7 іюня 1904 г. мнѣніе Государственнаго Совѣта, ст. II, п. 2, *в*.).

17. Товарищъ не можетъ добровольно выйти изъ товарищества, не уплативъ ему своего долга и не освободивъ себя отъ обязательствъ по своимъ оборотамъ съ товариществомъ.

18. Товарищъ въ случаѣ обнаруженія одной изъ причинъ, по которой

онъ не можетъ быть въ товариществѣ (ст. 2, п. 3, ст. 10 и 13), считается выбывшимъ изъ него, когда объ этомъ состоится постановленіе совѣта.

19. По постановленію общаго собранія, закрытою баллотировкою, могутъ быть исключены изъ товарищества тѣ, кто не исполняетъ безъ достаточно уважительныхъ причинъ своихъ обязательствъ передъ товариществомъ; кто поступаетъ противъ устава и законныхъ требованій товарищества, или дѣйствуетъ вообще въ ущербъ товариществу, а также, кто подвергся наказанію по суду.

20. Товарищъ, исключенный на основаніи ст. 19, можетъ быть принятъ вновь въ товарищество порядкомъ, установленнымъ для пріема новыхъ товарищей, не ранѣе, однако, двухъ лѣтъ со дня своего исключенія.

21. Каждый товарищъ, кромѣ отвѣтственности по собственному своему долгу и по поручительству, несетъ вмѣстѣ со всѣми прочими товарищами взаимную отвѣтственность по всѣмъ обязательствамъ и убыткамъ товарищества, которые возникли до его выхода изъ товарищества. Отвѣтственность эта можетъ быть *неограниченная*: въ такомъ случаѣ каждый отвѣчаетъ всѣмъ своимъ имуществомъ; или отвѣтственность можетъ быть *ограниченная* извѣстною суммою: въ такомъ случаѣ съ товарища не можетъ быть взыскано на покрытіе убытковъ и обязательствъ товарищества больше опредѣленной суммы.

22. Предѣльный размѣръ отвѣтственности товарища (ст. 21) устанавливается при самомъ учрежденіи товарищества (ст. 2, п. 6); но отвѣтственность эта не можетъ быть назначена ниже, чѣмъ вдвое противъ опредѣленнаго каждому товарищу кредита, по всей его совокупности (ст. 55 и примѣчаніе къ ней).

Разъ назначенный въ товариществѣ предѣльный размѣръ отвѣтственности можетъ быть впослѣдствіи измѣненъ съ соблюденіемъ порядка, указаннаго въ ст. 5, 109, 112 113 и 116; но отвѣтственность эта ни въ коемъ случаѣ не можетъ быть *уменьшена* безъ согласія на то вкладчиковъ и заимодавцевъ товарищества, владѣющихъ въ совокупности не менѣе какъ какъ половиною всѣхъ обязательствъ товарищества.

23. Товарищъ, выбывшій изъ товарищества, можетъ быть привлеченъ еще въ теченіе двухъ лѣтъ послѣ того къ отвѣтственности за обязательства и убытки товарищества (по 21 и 22 статьямъ сего устава), возникшіе до его выхода. Въ случаѣ уменьшенія товарищу открытаго ему кредита, отвѣтственность его не уменьшается въ теченіе слѣдующихъ затѣмъ двухъ лѣтъ.

24. Днемъ, когда товарищъ выбылъ изъ товарищества, считается день подачи письменнаго заявленія его о желаніи выйти изъ онаго, или день, въ который состоялось постановленіе о выбытіи (ст. 18) или объ исключеніи его (ст. 19); но если за нимъ числились долги, то день окончательной ихъ уплаты (ст. 17). Днемъ уменьшенія кредита считается день подачи товарищемъ заявленія о томъ, или—день постановленія объ уменьшеніи кредита, буде оно состоялось безъ его просьбы; но если дѣйствительная задолженность товарища по займамъ превышала въ то время вновь назначенный кредитъ, то день, когда задолженность товарища доведена имъ до размѣра новаго, уменьшеннаго кредита.

25. Въ случаѣ добровольнаго или принудительнаго прекращенія дѣлъ товарищества (ст. 131), отвѣтственность членовъ по дѣламъ его, если срокъ таковой къ тому времени еще не истекъ, продолжается до тѣхъ поръ, пока не будетъ окончена ликвидиція.

III. Капиталы товарищества.

26. Товарищество имѣетъ основной капиталъ, не менѣе одной тысячи рублей, способъ образованія котораго опредѣляется при учрежденіи товарищества (ст. 2 п. 4). Капиталъ этотъ не можетъ быть уменьшенъ, но увеличивается темъ присоединенія къ нему: займовъ, сдѣланныхъ съ этою именно цѣлью, пожертвованій и прибылей (ст. 80).

27. Основной капиталъ поступаетъ въ обороты товарищества и служитъ для обезпеченія обязательствъ его; посему, если какая-либо часть этого капитала занята, то, по прекращеніи дѣлъ товарищества (ст. 131), всякіе другіе долги товарищества, какъ-то: по вкладамъ, займамъ и т. п., удовлетворяются прежде всего; заемный же основной капиталъ возвращается кому слѣдуетъ, по соразмѣрности, лишь послѣ того какъ эти долги совсѣмъ оплачены.

28. Общественныя и частныя установленія и частныя лица, давшія товариществу ссуду въ основной капиталъ, не могутъ требовать платежа въ возвратъ ея, ежегодно, въ общей совокупности, болѣе половины той суммы, на которую за это время увеличился основной капиталъ товарищества. Установленіе иныхъ условій или сроковъ возврата ссуды въ основной капиталъ можетъ быть допущено не иначе, какъ съ утвержденія управленія по дѣламъ мелкаго кредита.

29. Товарищество накопляетъ себѣ постепенно изъ прибылей и другихъ средствъ, которыя могутъ оказаться въ его распоряженіи, запасный капиталъ, служащій для покрытія убытковъ товарищества.

30. Товарищество можетъ путемъ пожертвованій, добровольныхъ взносовъ членовъ и отчисленія изъ прибылей (ст. 80) образовать, по постановленіямъ общаго собранія, особые капиталу для оборотовъ по посредничеству (ст. 75), на погашеніе безнадежныхъ ссудъ, для выдачи пособій своимъ товарищамъ и ихъ семействамъ въ несчастныхъ случаяхъ, а также для употребленія на другія нужды по постановленіямъ общаго собранія. Порядокъ расходованія этихъ капиталовъ опредѣляется общимъ собраніемъ и представляется губернскому комитету по дѣламъ мелкаго кредита для свѣдѣнія.

31. Товарищество обязано постоянно имѣть часть своихъ средствъ, не менѣе одной двадцатой доли всѣхъ своихъ обязательствъ (не считая занятаго основного капитала въ числѣ этихъ обязательствъ), во вкладахъ Государственнаго Банка или Сберегательныхъ Кассъ, или въ государственныхъ процентныхъ бумагахъ, положенныхъ на храненіе въ Сберегательную Кассу или въ Государственный Банкъ.

32. Правленіе можетъ брать и расходовать средства, помѣщенныя согласно предыдущей статьѣ, лишь съ особаго каждый разъ разрѣшенія совѣта: 1) когда средства эти превышаютъ нужную по той же статьѣ сумму, или 2) для своевременнаго возврата вкладовъ и уплаты займовъ, когда для этого нѣтъ другихъ источниковъ. Въ этомъ послѣднемъ случаѣ, однако, правленіе обязано немедленно пріостановить выдачу ссудъ или принять иныя мѣры для пополненія требуемаго статьею 31 вклада (деньгами или процентными бумагами).

IV. Вклады и займы.

33. Денежные вклады могутъ быть принимаемы отъ товарищей и отъ постороннихъ лицъ и учрежденій, съ обязательствомъ возврата ихъ въ опредѣленный срокъ (срочные вклады), или безъ опредѣленія срока (вклады безсрочные), то-есть такъ, чтобы вкладчикъ могъ по желанію взять свой вкладъ

обратно, сполна или по частямъ, съ соблюденіемъ особо установленныхъ объ этомъ правилъ (ст. 47).

34. Товарищество можетъ принимать вклады до наступленія какихъ-либо условныхъ сроковъ или обстоятельствъ, которые опредѣляются по соглашенію вкладчика съ правленіемъ (напр. до совершеннолѣтія, до замужества дочери, на погребеніе и т. п.).

35. Товарищество вправѣ принять вкладъ съ условіемъ выдачи его, послѣ смерти вкладчика, указаннымъ имъ лицамъ или учрежденіямъ. Такой вкладъ, при переходѣ къ симъ лицамъ и учрежденіямъ, не подлежитъ оплатѣ наслѣдственною пошлиною, если переходящая этимъ путемъ сумма не превышаетъ тысячи рублей. (Выс. утв. 7-го іюня 1904 г. мнѣніе Государственнаго Совѣта, ст. II, п. 3).

36. Вклады, ввѣряемые товариществу, не подлежатъ ни описи, ни отчужденію по какимъ бы то ни было взысканіямъ, за исключеніемъ случаевъ, указанныхъ въ ст. 1083 устава гражданскаго судопроизводства.

37. Счеты по вкладамъ сохраняются въ тайнѣ отъ постороннихъ лицъ и открываются не иначе, какъ по основанному на законѣ требованію правительственной или судебной власти. За нарушеніе этой тайны виновные въ томъ служащіе въ товариществѣ отвѣчаютъ по ст. 1157 уложенія о наказаніяхъ.

38. Условія вклада, означенныя выше въ статьяхъ 34 и 35, записываются въ особую книгу за подписями вкладчика и не менѣе какъ двухъ членовъ правленія; въ именной же книжкѣ вкладчика (ст. 39) и въ личномъ счетѣ его дѣлается отмѣтка, что вкладъ—условный. По желанію вкладчика, однако, условія вклада или касающіяся его завѣщательныя распоряженія могутъ быть переписаны въ вкладную книжку, въ точности изъ книги завѣщаній и условныхъ вкладовъ.

39. Вкладчику выдается именная вкладная книжка, въ которую записываются всѣ его обороты съ товариществомъ по вкладу. Книжка эта, а равно записи въ ней оплатѣ гербовымъ сборомъ не подлежатъ (Уст. о герб. сборѣ, ст. 69, п. 5).

40. Вкладъ принадлежитъ тому, на чье имя выдана книжка; передать его другому лицу можно только по заявленіи о томъ правленію; книжка при этомъ отбирается, а новому владѣльцу вклада выдается другая книжка, безъ измѣненія прежнихъ условій вклада.

41. Вкладная книжка должна быть возвращена вкладчикомъ, при окончательномъ разсчетѣ съ нимъ, въ правленіе.

42. Въ случаѣ утраты вкладной книжки выдается, по письменному заявленію о томъ правленію, новая книжка лицу, на чье имя вкладъ значится по счетамъ товарищества съ надписью, что книжка выдана взамѣнъ утраченной и съ отмѣткою о томъ же въ счетахъ товарищества; а старая книжка считается недѣйствительною.

43. Проценты по вкладамъ, а равно сроки вкладовъ назначаются общимъ собраніемъ или, по его уполномочію, совѣтомъ вмѣстѣ съ правленіемъ.

44. Проценты по срочному и по условному (ст. ст. 34, 35) вкладу не могутъ быть измѣнены до наступленія срока вклада. Для безсрочныхъ же вкладовъ, новый размѣръ процентовъ примѣняется не ранѣе, какъ черезъ мѣсяцъ, послѣ постановленія объ измѣненіи процентовъ.

45. Проценты по вкладамъ выплачиваются по истеченіи каждаго отчетнаго года, или по-полугодно, и во всякомъ случаѣ при возвратѣ вклада сполна. На невзятые проценты по вкладу процентовъ не начисляется. Проценты по срочнымъ вкладамъ, которымъ истекъ срокъ, считаются послѣ того, какъ по вкладамъ безсрочнымъ.

46. Проценты по вкладамъ, внесеннымъ въ товарищество, не подлежатъ

обложенію сборомъ съ доходовъ отъ денежныхъ капиталовъ (Уст. о прям. налогахъ, ст. 456, п. 2, по прод. 1895 г.).

47. Общее собраніе устанавливаетъ подробныя правила для вкладовъ, соблюдая при томъ постановленія ст. ст. 33—35; въ правилахъ этихъ оно можетъ, между прочимъ: опредѣлить наименьшій и наивысшій размѣръ вкладовъ; ограничить общую сумму ихъ; установить, чтобы по безсрочному вкладу вкладчикъ предупреждалъ правленіе, за опредѣленное впередъ время, о своемъ желаніи получить деньги обратно; разрѣшить на опредѣленныхъ условіяхъ возвратъ срочныхъ вкладовъ ранѣе срока.

48. Товарищество можетъ дѣлать займы на усиленіе своихъ оборотныхъ средствъ, какъ у своихъ членовъ, такъ и у постороннихъ лицъ и учрежденій. Условія и размѣры или предѣлы займовъ опредѣляются общимъ собраніемъ или, по его уполномочію, совѣтомъ, или правленіемъ, или совѣтомъ съ правленіемъ вмѣстѣ.

49. Товарищество можетъ принимать вклады или дѣлать займы съ особымъ назначеніемъ, какъ напримѣръ: на покупку дома или склада, на образованіе спеціальнаго капитала, для оборотовъ по посредничеству и т. п. Для такихъ вкладовъ и займовъ должны быть впередъ установлены особыя правила общимъ собраніемъ, съ утвержденія Управленія по дѣламъ мелкаго кредита.

50. Обязательства товарищества по принятымъ вкладамъ и по займамъ, сдѣланнымъ на усиленіе оборотныхъ средствъ, всѣ вмѣстѣ не должны превышать основной капиталъ товарищества больше, чѣмъ въ десять разъ.

V. Ссуды.

51. Товарищество выдаетъ ссуды исключительно своимъ товарищамъ для хозяйственныхъ оборотовъ и улучшеній въ хозяйствѣ, а также на покупку орудій, инструментовъ, скота и всякаго нужнаго для сельскаго хозяйства или иного промысла имущества (инвентаря).

52. Ссуды могутъ быть краткосрочныя (не болѣе какъ на годъ), а также долгосрочныя, съ уплатою долга въ нѣсколько сроковъ, въ продолженіе отъ одного до пяти лѣтъ. Обыкновенныя ссуды для хозяйственнаго оборота выдаются только краткосрочныя; долгосрочныя ссуды выдаются: на пріобрѣтеніе указаннаго выше (ст. 51) имущества—до трехъ лѣтъ, а на улучшенія или какія-либо новыя предпріятія въ хозяйствѣ (напримѣръ: расчистка лѣса, осушеніе или орошеніе поля, устройство мельницы, маслобойни, крахмальнаго заведенія и т. п.)—до пяти лѣтъ.

53. Долгосрочныхъ ссудъ не можетъ быть выдано больше, чѣмъ на половину основного капитала; но если товарищество имѣетъ вклады или займы на долгіе сроки, то оно вправѣ сверхъ того выдавать долгосрочныя ссуды за счетъ этихъ вкладовъ и займовъ, съ такимъ однако разсчетомъ, чтобы сроки платежей по ссудамъ давали товариществу возможность возвращать вклады и займы въ назначенные для нихъ сроки.

54. Ссуда выдается или по личному довѣрію, или съ обезпеченіемъ ея поручительствомъ, либо залогомъ.

Примѣчаніе. Ссуды, обезпеченныя залогомъ, выдаются на основаніи особыхъ правилъ, при семъ приложенныхъ.

55. Каждому товарищу, по соображенію съ его состоятельностью и съ довѣріемъ, котораго онъ заслуживаетъ по своимъ личнымъ качествамъ, опредѣляется кредитъ, то-есть назначается сумма, до которой можетъ быть допущена задолженность его передъ товариществомъ по всѣмъ видамъ ссудъ въ совокупности, т.-е. по ссудамъ съ обезпеченіемъ (залогомъ или поручитель-

ствомъ), и безъ такого обезпеченія. Такимъ же образомъ опредѣляется особо сумма, которая можетъ быть дана ему взаймы, въ счетъ открытаго кредита, безъ поручительства или иного обезпеченія (по личному довѣрію).

Примѣчаніе. Если товарищество выдаетъ ссуды подъ залогъ хлѣба и другихъ произведеній сельскаго хозяйства, издѣлій ремесла или предметовъ промысла, по правиламъ, приложеннымъ къ предыдущей, 54-й статьѣ (Отд. I, ст. 1, *а*), то кредитъ товарищу, желающему пользоваться этого рода ссудами, можетъ быть увеличенъ собственно для ссудъ, обезпеченныхъ помянутыми залогами; при этомъ заемщикъ можетъ пользоваться для ссудъ подъ этого рода залоги не одною только добавочною суммою, но также и всею совокупностью своего кредита.

56. Никому нельзя назначать кредита, по всѣмъ видамъ ссудъ вмѣстѣ: по личному довѣрію, за поручительствомъ и подъ залогъ имущества — болѣе той суммы, какая назначена для товарищества установленнымъ порядкомъ (ст. 2, п. 5 и ст. 5).

57. Общее собраніе возлагаетъ назначеніе, измѣненіе и закрытіе кредитовъ или на правленіе, или на совѣтъ, или на правленіе съ совѣтомъ вмѣстѣ.

58. Правленіе обязано слѣдить за имущественнымъ состояніемъ товарищей и принимаетъ къ свѣдѣнію заявленія, которыя каждый товарищъ вправѣ сдѣлать ему объ ухудшеніи въ имущественномъ состояніи заемщика, въ предупрежденіе возможныхъ отъ того для товарищества потерь. Тоже самое дѣлаетъ, по возможности, и совѣтъ. Если неблагопріятныя о комъ-либо изъ товарищей свѣдѣнія окажутся основательными, то кредитъ долженъ быть уменьшенъ ему.

59. Всѣ кредиты пересматриваются ежегодно, тѣмъ же порядкомъ, какимъ они назначаются (ст. ст. 55 и 57).

60. Ссуда выдается подъ условіемъ употребленія ея по тому назначенію, какое указано заемщикомъ до ея выдачи. Правленіе обсуждаетъ, на сколько предпріятіе или предметъ, на которые берется ссуда, обезпечиваютъ возвратъ ея и рѣшаетъ, можно ли выдать заемщику просимую сумму.

61. Въ случаѣ употребленія заемщикомъ ссуды не по назначенію, правленіе имѣетъ право требовать отъ него досрочнаго возврата взятыхъ денегъ. Такое же требованіе правленіе имѣетъ право предъявить къ заемщику, распродающему свое имущество для переселенія.

62. Общее собраніе можетъ, въ изъятіе изъ предыдущихъ правилъ (ст. 60), разрѣшить выдачу небольшихъ ссудъ въ счетъ назначеннаго кредита, безъ точнаго указанія назначенія ихъ, не свыше однако особо указаннаго тѣмъ же собраніемъ размѣра. Высшій размѣръ этого рода ссудъ не долженъ быть болѣе одной десятой части общаго предѣльнаго кредита, принятаго въ товариществѣ по ст. 56 для ссудъ, не обезпеченныхъ залогомъ хлѣба или ремесленныхъ издѣлій. Кромѣ того, ссуды эти должны быть непремѣнно краткосрочныя (не долѣе какъ на одинъ годъ; ст. 52).

63. Къ поручительству по ссудамъ допускаются какъ товарищи, такъ и постороннія лица. Въ порядкѣ, указанномъ ст. 57, опредѣляется, кто изъ товарищей и до какой суммы можетъ брать на себя поручительство за другихъ сверхъ своего собственнаго кредита (назначеннаго для ссудъ, не обезпеченныхъ залогомъ) товарищъ можетъ пользоваться не только для собственныхъ позаимствованій, но также и для поручительства за другихъ. Принятіе поручительства отъ постороннихъ лицъ разрѣшается тѣмъ же порядкомъ, какъ открытіе кредита самимъ товарищамъ (ст. ст. 55 и 57).

Примѣчаніе. Отъ общаго собранія зависитъ (ст. 109, п. *а*) установить предѣльную сумму, выше которой не можетъ быть допущено поручительство посторонняго лица по займамъ товарищей, или даже совсѣмъ не допускать посторонняго поручительства.

64. Поручитель принимаетъ на себя отвѣтственность въ уплатѣ заемщикомъ всей ссуды, выдаваемой подъ одно обязательство.

Отъ общаго собранія зависитъ постановить (ст. 109, п. *а*), чтобы поручители принимали на себя простое поручительство (по 1558 ст. гражд. зак.), или—поручительство на срокъ (по 1560 ст. гражд. зак.).

65. Размѣръ процентовъ по ссудамъ опредѣляется общимъ собраніемъ и можетъ быть различенъ, смотря по срокамъ, размѣру и назначенію ссудъ.

66. Измѣненный размѣръ процентовъ не распространяется на ссуды, выданныя ранѣе постановленія объ измѣненіи процента и срокъ коимъ еще не наступилъ.

67. По краткосрочнымъ ссудамъ проценты взимаются при выдачѣ и отсрочкѣ ссудъ впередъ за все время, на которое выдана ссуда или допущена отсрочка, а по долгосрочнымъ—за время до слѣдующаго срочнаго платежа.

68. Въ полученіи ссуды заемщикъ выдаетъ долговое обязательство (росписку) на простой бумагѣ, безъ платежа гербоваго сбора. Въ случаѣ неграмотности заемщика или поручителя, за нихъ долженъ подписаться на обязательствѣ кто-либо другой въ присутствіи правленія; или же подпись за безграмотнаго должна быть удостовѣрена извѣстнымъ правленію товарищества лицомъ.

69. Заемщикъ можетъ возвратить полученную ссуду ранѣе срока какъ сполна, такъ и частями. При этомъ взятые съ него впередъ проценты возвращаются, но только за полные мѣсяцы, остающіеся до срока.

70. По краткосрочной ссудѣ правленіе можетъ, по уважительнымъ причинамъ, допустить отсрочку какъ всей ссуды, такъ и части ея, но не болѣе, какъ на шесть мѣсяцевъ. На тотъ же срокъ можетъ быть отсрочена и частичная уплата по долгосрочной ссудѣ. Въ случаѣ же особаго бѣдствія, каковы: пожаръ, смерть работника въ семействѣ, неурожай, градобитіе, падежъ скота и т. п., правленіе вправѣ допускать и дальнѣйшія отсрочки. Отсрочка можетъ быть дана, во всякомъ случаѣ, лишь съ согласія поручителя продлить свое поручительство, или по представленіи заемщикомъ другого благонадежнаго поручителя.

71. Товарищество имѣетъ право взыскивать просроченныя ссуды (Полож. объ учр. м. кред., ст. 13), не прибѣгая къ суду, черезъ полицію или волостное правленіе. При простомъ поручительствѣ, взысканіе обращается къ должнику, а въ его несостоятельности—къ поручителю; при поручительствѣ на срокъ, взысканіе можетъ быть обращено, по усмотрѣнію правленія, какъ на самого должника, такъ и на поручителей, или и на того и на другихъ одновременно; но поручителямъ дается предварительно семь ней срока для добровольной уплаты причитающагося съ нихъ взысканія.

72. Полиція и волостное правленіе обязаны приступить къ описи имущества неисправнаго заемщика или къ другимъ мѣрамъ взысканія, по указанію правленія товарищества, не позднѣе 7 дней по полученіи заявленія о томъ. (Полож. объ учр. мелк. кредита, ст. 13).

73. Общему собранію предоставляется, въ уважительныхъ случаяхъ, слагать расходы по взысканію и допускать другія льготы по взысканію просроченныхъ платежей.

VI. Посредничество.

74. Посредничество можетъ быть предпринято только къ опредѣленной выгодѣ или пользѣ одного или нѣсколькихъ товарищей, или всего товарищества, а не посторонняго товариществу лица.

75. Предпринимать какія нибудь посредническія дѣйствія, требующія денежныхъ затратъ, (напримѣръ: покупку необходимыхъ для хозяйства предме-

товъ, арендованіе земли и т. п.) можно только по порученіямъ товаищей и за ихъ личный счетъ. Товарищество можетъ дѣлать это и за свой собственный счетъ, а также можетъ покупать, для перепродажи, произведенія хозяйства товарищей, но исключительно на счетъ образованныхъ для этой цѣли спеціальныхъ капиталовъ, а не на общія оборотныя свои средства (Полож. объ учр. м. кр., ст. 14).

76. Общее собраніе постановляетъ, какія именно посредническія дѣйствія оно желаетъ допустить, съ указаніемъ ограниченій и условій, которыя оно сочтетъ нужными. Правила, которыми товарищество будетъ руководствоваться въ дѣйствіяхъ этого рода, должны быть предварительно утверждены Управленіемъ по дѣламъ мелкаго кредита.

77. Общее собраніе можетъ назначать, за исполненіе порученій, коммиссіонную плату въ пользу товарищества.

VII. Прибыли и убытки.

78. Чистою прибылью товарищества признается сумма, остающаяся за вычетомъ изъ валового дохода за минувшій годъ: а) расходовъ по управленію и б) расходозъ и убытковъ по оборотамъ товарищества.

Примѣчаніе. Расходы на пріобрѣтеніе товариществомъ для своихъ надобностей недвижимаго и движимаго имущества (между прочимъ на обзаведеніе) могутъ быть покрыты прибылями, по усмотрѣнію общаго собранія, не въ одинъ, а въ нѣсколько лѣтъ.

79. При заключеніи счетовъ за годъ, правленіе обязано выяснить, какія изъ просроченныхъ ссудъ вѣроятно будутъ взысканы съ неисправныхъ заемщиковъ и какія просроченныя ссуды, или какая часть ихъ ненадежны. Просроченные долги, по которымъ въ теченіе года не поступало погашенія, назначеннаго правленіемъ, или которые въ теченіе того же срока не могли быть взысканы, признаются во всякомъ случаѣ ненадежными. Всѣ ненадежныя ссуды считаются убыткомъ и на сумму ихъ должно быть сдѣлано отчисленіе изъ валовой прибыли въ особый капиталъ на покрытіе ненадежныхъ ссудъ.

80. Чистая прибыль распредѣляется общимъ собраніемъ слѣдующимъ образомъ: не менѣе 20% отчисляется въ запасный капиталъ и не менѣе 40% въ собственный основной капиталъ; остальную прибыль общее собраніе можетъ, по своему усмотрѣнію, обращать на образованіе спеціальныхъ капиталовъ, на какія либо благотворительныя цѣли, и на вознагражденіе членовъ совѣта и правленія и служащихъ въ товариществѣ.

81. Если по оборотамъ товарищества окажется убытокъ, то онъ покрывается прежде всего запаснымъ капиталомъ; непокрытая такимъ образомъ часть убытка одного года можетъ быть пополнена прибылями слѣдующаго; но если и этого нельзя будетъ сдѣлать, или если убытокъ еще увеличится, то общее собраніе должно разверстать весь непокрытый убытокъ между всѣми товарищами соразмѣрно кредиту, открытому каждому изъ нихъ, и назначить срокъ, не далѣе конца года для уплаты каждымъ своей доли; въ случаѣ неуплаты, правленіе взыскиваетъ причитающіяся съ каждаго товарища по упомянутой разверсткѣ деньги, какъ просроченный долгъ (ст. 71). То, что не могло быть взыскано съ одного, разверстывается по тому же разсчету и взыскивается правленіемъ съ остальныхъ товарищей. Если какой либо убытокъ произошелъ отъ неправильныхъ дѣйствій или упущеній членовъ правленія или совѣта, то, независимо отъ описанныхъ выше распоряженій, убытокъ этотъ долженъ быть покрытъ ими, а поступающія отъ нихъ или взысканныя съ нихъ деньги обращаются на пополненіе капитала, съ котораго убытокъ списанъ, или же въ возвратъ товарищамъ, уплатившимъ что либо по предыдущимъ правиламъ.

VIII. Управленіе дѣлами товарищества.

82. Управленіе дѣлами товарищества возлагается на: а) правленіе, б) совѣта и в) общее собраніе товарищей.

83. Товарищество можетъ имѣть попечителя, который избирается общимъ собраніемъ, а если товарищество образовано при содѣйствіи земства—то земскимъ собраніемъ или комитетомъ по дѣламъ земскаго хозяйства. Попечителю предоставляется получать повременныя свѣдѣнія о ходѣ оборотовъ учрежденія и производить ревизію его дѣлопроизводства и счетоводства. Правленіе обязано посылать попечителю извѣщенія объ общихъ собраніяхъ съ указаніемъ предметовъ, подлежащихъ обсужденію на собраніи. Попечитель можетъ предсѣдательствовать въ общемъ собраніи, по избранію послѣдняго (ст. 114), но не вправѣ входить въ составъ правленія.

А. Правленіе.

84. Правленіе ведетъ всѣ дѣла товарищества и представляетъ товарищество, безъ особой на то довѣренности, во всѣхъ его дѣлахъ, обязательствахъ и сношеніяхъ съ посторонними мѣстами и лицами, а также при взысканіяхъ съ неисправныхъ должниковъ.

85. Въ частности на правленіе возлагается:

а) составленіе правилъ по всѣмъ отраслямъ дѣйствій товарищества, внесеніе ихъ съ заключеніемъ совѣта въ общее собраніе и, когда нужно, представленіе ихъ на утвержденіе въ мѣстный комитетъ по дѣламъ мелкаго кредита;

б) разрѣшеніе и выдача ссудъ, пріемъ и возвратъ вкладовъ, покупка и продажа товаровъ по посредническимъ оборотамъ товарищества и вообще производство всѣхъ свойственныхъ товариществу дѣйствій на точномъ основаніи сего устава и утвержденныхъ правилъ;

в) пріемъ и выдача денегъ, покупка и продажа процентныхъ бумагъ и храненіе принадлежащихъ товариществу и ввѣряемыхъ ему денегъ, цѣнностей и имущества;

г) производство взысканій въ пользу товарищества и отвѣтъ на судѣ по искамъ и спорамъ, предъявляемымъ къ товариществу;

д) приглашеніе и наемъ лицъ для занятій по дѣламъ товарищества и увольненіе ихъ съ тѣми ограниченіями, какія могутъ быть установлены въ этомъ отношеніи общимъ собраніемъ;

е) веденіе счетовъ, книгъ и дѣлопроизводства товарищества, представленіе отчетности и сношенія со всѣми мѣстами и лицами по дѣламъ товарищества;

ж) составленіе смѣты расходовъ по управленію дѣлами товарищества;

з) составленіе годового отчета и внесеніе его въ общее собраніе на утвержденіе,

и другія обязанности, особо поименованныя въ этомъ уставѣ и вытекающія изъ существа постановленій онаго.

86. Наличныя деньги, процентныя бумаги и документы правленіе обязано хранить въ безопасномъ мѣстѣ, въ особомъ сундукѣ, за двумя разными замками, причемъ ключъ отъ одного замка долженъ находиться у казначея, а отъ другого замка—у кого-либо изъ прочихъ членовъ правленія.

87. Правленіе состоитъ не менѣе, какъ изъ трехъ членовъ, избираемыхъ общимъ собраніемъ изъ числа товарищей, закрытою баллотировкою, на три года; къ нимъ избираются тѣмъ же порядкомъ не менѣе двухъ кандидатовъ для временнаго замѣщенія отсутствующихъ или выбывающихъ членовъ правленія.

88. Ежегодно одинъ изъ членовъ правленія выбываетъ по старшинству избранія. Если же общее числоихъ больше трехъ, то въ первый годъ, или въ первые два года трехлѣтія, выбываетъ болѣе одного члена такъ, чтобы каждый изъ нихъ состоялъ членомъ правленія не свыше трехъ лѣтъ. Выходящій членъ, однако, можетъ быть выбранъ вновь.

Примѣчаніе. Избранные въ первый разъ при открытіи товарищества члены правленія выбываютъ въ первые два года по жребію.

89. Въ составъ правленія, совѣта (ст. 104) и ревизіонной коммиссіи (ст. 128) не могутъ входить въ одно и тоже время лица, состоящія между собою въ родствѣ или свойствѣ до второй степени включительно, а также участники въ одномъ и томъ же торговомъ дѣлѣ.

90. Отъ собранія зависитъ выбрать предсѣдателя правленія, или предоставить правленію самому избрать предсѣдателя изъ своей среды. Правленіе же выбираетъ замѣстителя предсѣдателю, на случай отсутствія послѣдняго.

91. Если веденіе счетоводства будетъ поручено одному изъ членовъ правленія, то обязанности счетовода ни въ какомъ случаѣ не могутъ быть соединены съ обязанностями казначея. Кромѣ того, казначей товарищества не вправѣ одновременно завѣдывать какою-либо другою денежною кассою.

92. Правленіе собирается не менѣе одного раза въ недѣлю. О времени днѣ и часѣ) засѣданій должно быть вывѣшено объявленіе въ правленіи.

93. Засѣданія правленія признаются состоявшимися, если въ нихъ присутствуютъ три члена правленія, въ томъ числѣ предсѣдатель или заступающій его мѣсто.

94. Въ случаѣ болѣзни или отсутствія члена правленія, мѣсто его занимаетъ кандидатъ, получившій наибольшее число избирательныхъ голосовъ.

95. Въ засѣданіяхъ правленія могутъ присутствовать безъ рѣшающаго голоса члены совѣта и кандидаты въ члены совѣта и правленія.

96. Дѣла въ правленіи рѣшаются простымъ большинствомъ голосовъ; въ случаѣ равенства голосовъ, голосъ предсѣдателя даетъ перевѣсъ. Постановленія правленія вносятся въ книгу и подписываются присутствовавшими членами.

97. Общее собраніе можетъ назначить членамъ правленія вознагражденіе въ видѣ постояннаго содержанія, или въ видѣ впередъ опредѣленной части прибылей, или и то и другое одновременно. Вопросы этого рода рѣшаются закрытою баллотировкою.

98. Жалобы на правленіе приносятся совѣту.

99. Членъ правленія можетъ быть удаленъ отъ должности по постановленію общаго собранія закрытою баллотировкою, но въ случаѣ обнаруженія растраты, совѣтъ можетъ временно устранить отвѣтственнаго за то члена правленія, принявъ въ тоже время мѣры къ безотлагательному созыву общаго собранія.

100. За убытки, причиненные правленіемъ товариществу своими неправильными дѣйствіями или упущеніями, члены правленія отвѣчаютъ всѣмъ своимъ имуществомъ; независимо отъ сего они подвергаются за такія дѣйствія и упущенія—если есть къ тому поводъ—наказаніямъ по законамъ уголовнымъ.

Б. Совѣтъ.

101. Совѣтъ наблюдаетъ за исполненіемъ устава, законовъ, утвержденныхъ правилъ и законныхъ постановленій товарищества, а равно за цѣлостью капиталовъ и имущества, какъ принадлежащихъ товариществу, такъ и ввѣренныхъ ему. Для этой цѣли совѣту должны быть открыты все счетоводство и дѣлопроизводство товарищества.

102. Въ частности, на совѣтъ возлагается:

а) повѣрка, не менѣе одного раза въ мѣсяцъ, наличныхъ денегъ и процентныхъ бумагъ и сличеніе ихъ съ книгами и счетами;

б) провѣрка всякаго другого имущества, принадлежащаго товариществу, или ввѣреннаго ему, а равно залоговъ, по своему усмотрѣнію, или въ сроки, какіе будутъ установлены общимъ собраніемъ;

в) разсмотрѣніе жалобъ на правленіе;

г) разсмотрѣніе предполагаемыхъ правленіемъ правилъ и представленіе по нимъ заключеній общему собранію;

д) повѣрка отчетовъ, книгъ и документовъ и представленіе общему собранію заключеній какъ о годовомъ отчетѣ, такъ и по поводу повѣрки дѣйствій товарищества въ продолженіе всего года;

е) предварительное обсужденіе вопросовъ объ измѣненіи устава товарищества, а равно тѣхъ условій, при которыхъ возникло товарищество и о которыхъ упоминается въ ст. 2;

и другія обязанности, особо въ семъ уставѣ указанныя и изъ существа онаго вытекающія.

103. По жалобамъ на правленіе, а также по обстоятельствамъ, обнаруженнымъ при повѣркѣ кассы, счетоводства и проч., совѣтъ дѣлаетъ указанія правленію на допущенныя имъ неправильныя или несогласныя съ выгодами товарищества дѣйствія; въ случаѣ же обнаруженія болѣе существенныхъ безпорядковъ или злоупотребленій въ дѣлахъ товарищества, созываетъ чрезвычайное общее собраніе.

104. Совѣтъ состоитъ не менѣе какъ изъ трехъ членовъ и одного кандидата, избираемыхъ собраніемъ на три года, закрытою баллотировкою, изъ числа товарищей, не принадлежащихъ къ составу правленія и не служащихъ въ оном.

105. Правила статьи 90 относительно выбора предсѣдателя, а также статьи 88 съ примѣчаніемъ къ ней, и ст. 93, 94, 96, 97, 99 и 100, относящихся до состава, порядка дѣйствій, вознагражденія и отвѣтственности правленія, примѣняются и къ совѣту.

106. Совѣтъ собирается по мѣрѣ надобности, но не менѣе одного раза въ мѣсяцъ. Отдѣльныя повѣрочныя дѣйствія совѣтъ можетъ возлагать на своихъ членовъ единолично. Обо всѣхъ своихъ дѣйствіяхъ и распоряженіяхъ совѣтъ дѣлаетъ записи въ особой книгѣ.

107. Въ засѣданіяхъ совѣта могутъ присутствовать, безъ рѣшающаго голоса, кандидаты въ члены совѣта.

108. Жалобы на совѣтъ приносятся общему собранію, но не иначе, какъ черезъ совѣтъ, который обязанъ представить ихъ ближайшему собранію съ своимъ заключеніемъ.

B. Общее собраніе.

109. Вѣдѣнію и рѣшенію общаго собранія подлежатъ:

а) разсмотрѣніе правилъ по ссудамъ, вкладамъ, залогамъ, посредничеству (ст. ст. 74—77), по образованію и расходованію особыхъ капиталовъ (ст. 30) и вообще по всѣмъ дѣйствіямъ товарищества и утвержденіе таковыхъ правилъ—въ тѣхъ случаяхъ, когда они не подлежатъ представленію для этого въ мѣстный комитетъ по дѣламъ мелкаго кредита.

б) назначеніе процента, взимаемаго по ссудамъ и платимаго по вкладамъ и займамъ;

в) утвержденіе смѣты расходовъ по управлонію дѣлами товарищества;

г) разсмотрѣніе и утвержденіе отчетовъ правленія и распредѣленіе прибылей;

д) заключеніе займовъ для увеличенія основного капитала и пріемъ пожертвованій;

е) разрѣшеніе жалобъ на правленіе и на совѣтъ, къ собранію обращенныхъ;

ж) вопросы объ отвѣтственности членовъ правленія и совѣта за упущенія и неправильныя ихъ дѣйствія;

з) ходатайства объ отступленіи отъ образцоваго устава;

и) ходатайства объ измѣненіи условій, при которыхъ возникло товарищество и о которыхъ упоминается въ ст. 2 устава; (п.п. 1—3, 5—6).

к) предположенія о прекращеніи дѣйствій товарищества, и другіе вопросы, особо въ настоящемъ уставѣ упомянутые и вытекающіе изъ существа постановленій онаго.

110. Общія собранія членовъ товарищества бываютъ:

а) очередныя, которыя созываются правленіемъ обязательно каждый годъ не позже марта мѣсяца, для разсмотрѣнія отчета за предыдущій годъ.

и б) чрезвычайныя, созываемыя по усмотрѣнію правленія или же по заявленному въ правленіе требованію одной десятой части всѣхъ товарищей. Получивъ такое требованіе, правленіе обязано созвать общее собраніе въ теченіе 10 дней. Чрезвычайныя собранія могутъ быть также созываемы совѣтомъ и чинами надзора за товариществомъ.

111. Порядокъ созыва товарищей можетъ быть установленъ самимъ общимъ собраніемъ; но во всякомъ случаѣ товарищи должны быть извѣщаемы повѣстками, по крайней мѣрѣ, за недѣлю о днѣ и мѣстѣ общаго собранія ихъ, и также объ этомъ должно быть вывѣшено въ правленіи объявленіе съ указаніемъ предметовъ, подлежащихъ обсужденію въ собраніи. Упомянутый недѣльный срокъ можетъ быть сокращенъ, если собраніе созывается представителемъ надзора за кредитнымъ товариществомъ. Извѣщеніе о созывѣ общаго собранія, съ перечнемъ подлежащихъ обсужденію предметовъ, посылается одновременно съ разсылкой повѣстокъ: попечителю, начальнику мѣстной полиціи и лицамъ, на коихъ возложенъ надзоръ за товариществомъ.

112. Общее собраніе признается состоявшимся, когда въ немъ присутствуетъ не менѣе одной десятой части всѣхъ товарищей, но и не менѣе 20 человѣкъ. Когда же собраніе созывается для рѣшенія вопросовъ: о прекращеніи дѣйствій товарищества (ст. 109, п. *к*) и объ измѣненіи размѣра отвѣтственности товарищей (ст. 2, п. 6 и ст. 22), то требуется присутствіе не менѣе половины всѣхъ товарищей.

113. Если въ день, назначенный для общаго собранія, не соберется указанное въ ст. 112 число товарищей, то назначается, не позже одного мѣсяца, вторичное общее собраніе, которое признается состоявшимся, сколько бы лицъ въ немъ ни участвовало, за исключеніемъ случаевъ, когда общее собраніе созывается для разрѣшенія вопросовъ о прекращеніи дѣйствій товарищества и объ измѣненіи размѣра отвѣтственности товарищей (ст. 112); эти послѣдніе вопросы рѣшаются и на вторичномъ общемъ собраніи не иначе, какъ при участіи не менѣе одной трети всѣхъ товарищей. Обсужденію и рѣшенію вторичнаго общаго собранія подлежатъ только вопросы, внесенные въ первое, несостоявшееся общее собраніе.

Примѣчаніе. Въ исключительныхъ случаяхъ крайней затруднительности созвать собраніе въ томъ составѣ, какой опредѣленъ этими статьями (112 и 113), Управленіе по дѣламъ мелкаго кредита въ правѣ признать законносостоявшимся собраніе и при меньшемъ числѣ участвующихъ въ немъ товарищей.

114. Въ общемъ собраніи предсѣдательствуетъ лицо, особо для того избранное собраніемъ изъ товарищей, не принадлежащихъ къ составу правленія и совѣта. Предсѣдателемъ можетъ быть избранъ также попечитель товари-

щества или представитель надзора за товариществомъ. На чрезвычайномъ собраніи, созванномъ инспекторомъ мелкаго кредита или другимъ лицомъ, на которое возложенъ надзоръ, предсѣдательствуетъ лицо, созвавшее собраніе.

115. Каждый товарищъ имѣетъ въ общемъ собраніи только одинъ голосъ, который никому не можетъ быть передаваемъ, кромѣ случая, указаннаго въ ст. 11. Артели, общества и товарищества посылаютъ на собраніе по одному представителю.

116. Для возбужденія ходатайствъ объ отступленіи отъ образцоваго устава; объ измѣненіи условій, при которыхъ возникло товарищество и для постановленій о прекращеніи дѣлъ товарищества (ст. 109, п.п. *з*, *и*, *к*) требуется большинство двухъ третей присутствующихъ на собраніи товарищей; остальные же вопросы и дѣла рѣшаются простымъ большинствомъ голосовъ.

117. Постановленія общаго собранія вносятся въ особую книгу; присутствовавшимъ неграмотнымъ товарищамъ составляется поименный списокъ, а затѣмъ постановленія подписываются предсѣдательствовавшимъ, присутствовавшими членами совѣта и правленія и грамотными товарищами. Законныя постановленія общаго собранія обязательны для всѣхъ товарищей, какъ присутствовавшихъ, такъ и отсутствовавшихъ.

118. Въ общемъ собраніи каждый товарищъ имѣетъ право заявить свое возраженіе и занести его въ книгу протоколовъ, если находитъ постановленіе собранія противнымъ закону, уставу или выгодамъ товарищества.

119. Постановленія общаго собранія, противныя закону и сему уставу, не обязательны. Правленіе и совѣтъ должны, не приводя въ исполненіе такихъ постановленій, увѣдомить о томъ мѣстный комитетъ по дѣламъ мелкаго кредита и чиновъ надзора за товариществомъ и созвать чрезвычайное общее собраніе для новаго рѣшенія вопроса.

120. Если въ товариществѣ болѣе ста человѣкъ, оно можетъ замѣнить общее собраніе собраніемъ уполномоченныхъ по правиламъ, утвержденнымъ для сего Управленіемъ по дѣламъ мелкаго кредита; если же всѣхъ товарищей болѣе пятисотъ, то общее собраніе можетъ быть замѣнено собраніемъ уполномоченныхъ по требованію Управленія, обязательному для товарищества.

IX. Счетоводство и отчетность.

121. Въ товариществѣ обязательно ведутся книги, въ которыя заносятся:

а) общій приходъ и расходъ *по всѣмъ* оборотамъ товарищества и наличность кассы,

б) приходъ и расходъ *отдѣльно по каждому роду* оборотовъ товарищества, и

в) состояніе счетовъ товарищества съ каждымъ отдѣльнымъ лицомъ.

122. Счетоводство и отчетность ведутся по формамъ и правиламъ, установленнымъ Управленіемъ по дѣламъ мелкаго кредита.

123. Отчетный годъ товарищества считается съ 1 Января по 31 Декабря; если же товарищество открыло свои дѣйствія въ теченіе года, то первый отчетный годъ считается со дня открытія его дѣйствій по 31 Декабря того же года.

124. Годовой отчетъ долженъ заключать въ себѣ приходъ, расходъ и остатки по произведеннымъ въ теченіе года оборотамъ товарищества, по каждому роду сихъ оборотовъ отдѣльно, и выводъ прибыли или убытка.

125. Отчетъ за годъ долженъ быть сосствленъ и подписанъ членами правленія и совѣта не позже 1 Февраля слѣдующаго года, и, по крайней мѣрѣ, за двѣ недѣли до общаго собранія, коему отчетъ этотъ долженъ быть представленъ. Въ теченіе этихъ двухъ недѣль отчетъ долженъ быть въ опредѣленные часы открытъ товарищамъ въ правленіи, для обозрѣнія.

126. Прежде представленія общему собранію, отчетъ вмѣстѣ съ книгами и документами повѣряется совѣтомъ, который излагаетъ свое заключеніе о немъ на самомъ отчетѣ за своею подписью. Заключеніе это должно быть разсмотрѣно общимъ собраніемъ.

127. Въ случаѣ несоставленія правленіемъ годового отчета въ указанный срокъ (ст. 125), совѣтъ обязанъ поручить составленіе сего отчета, подъ своимъ наблюденіемъ, другимъ лицамъ, за счетъ членовъ правленія.

128. Общее собраніе, если признаетъ нужнымъ, можетъ избрать ревизіонную коммиссію, не менѣе, какъ изъ трехъ лицъ, не состоящихъ членами ни правленія, ни совѣта, для подробной провѣрки книгъ, счетовъ, отчета и всего дѣлопроизводства товарищества.

129. Объ исполненіи возложеннаго на нее порученія коммиссія эта докладываетъ созванному для того совѣтомъ чрезвычайному общему собранію.

130. Утвержденный общимъ собраніемъ отчетъ хранится при дѣлахъ товарищества.

X. Прекращеніе дѣлъ товарищества.

131. Товарищество можетъ прекратить свои дѣла по постановленію общаго собранія (ст. 109, п. *к*). Независимо отъ сего, оно обязательно должно прекратить ихъ:

а) когда число товарищей будетъ менѣе 20-ти;

б) если понесенные товариществомъ убытки будутъ такъ велики, что, за вычетомъ ихъ, основной капиталъ окажется менѣе двадцатой части обязательствъ товарищества.

в) вслѣдствіе признанія товарищества несостоятельнымъ по рѣшенію суда.

132. Товарищество, подчиняясь въ отношеніи порядка прекращенія дѣйствій своихъ правиламъ, существующимъ по сему предмету въ Уставѣ Кредитномъ (Св. Зак., т. XI, разд. X, ст. ст. 115—173), обязано, по состоявшемся въ законномъ порядкѣ постановленіи или распоряженіи о прекращеніи дѣйствій своихъ, принять слѣдующія мѣры:

а) остановить немедленно выдачу ссудъ и пріемъ денежныхъ вкладовъ;

б) прекратить пріемъ разрѣшенныхъ уставомъ порученій отъ товарищей и возвратить, по принадлежности, ввѣренные ему, по принятымъ ранѣе порученіямъ, предметы и деньги;

в) произвести взысканіе по ссудамъ, обратить въ деньги принадлежащія товариществу имущества и уплатить по займамъ и вкладамъ, а затѣмъ, по возможности, возвратить и занятый основной капиталъ;

г) обратить собственные капиталы товарищества (основной спеціальные и запасный) по назначенію. Капиталы эти ни въ какомъ случаѣ не подлежатъ раздѣлу между бывшими или остающимися товарищами, или употребленію въ ихъ пользу; они могутъ быть обращены только на благотворительное или общественное дѣло; а если общимъ собраніемъ не будетъ сдѣлано объ этомъ, въ установленномъ порядкѣ, распоряженія, то они обращаются на нужды мелкаго кредита.

ПРАВИЛА

о ссудахъ, обезпеченныхъ движимымъ имуществомъ: I) принимаемымъ товариществомъ на храненіе и II) оставляемымъ въ пользованіи заемщика.

I.

1. Товарищество можетъ выдавать ссуды:

а) подъ залогъ хлѣба и другихъ произведеній сельскаго хозяйства заемщика, а также издѣлій ремесла и предметовъ промысла;

б) подъ залогъ нужныхъ для ремесла или промысла орудій, инструментовъ и тому подобнаго имущества (инвентаря).

2. Ссуды, обезпеченныя закладами (ст. 1), выдаются на общемъ основаніи правилъ устава о ссудахъ; но ссуды, обезпеченныя хлѣбомъ и другими закладами, упомянутыми выше въ п. *а* ст. 1-й настоящихъ правилъ, выдаются безъ опредѣленія назначенія ихъ, а сроки ихъ вмѣстѣ съ отсрочками не должны быть болѣе одного года.

3. Ссуда не можетъ превышать трехъ четвертей (75%) оцѣнки закладовъ, упомянутыхъ въ п. *а* ст. 1-й и трехъ пятыхъ (60%) оцѣнки закладовъ, упомянутыхъ въ п *б* той-же (1-й) статьи.

4. Закладъ *долженъ храниться* непремѣнно *въ помѣщеніи, принадлежащемъ товариществу*, или находящемся въ распоряженіи товарищества, *за ключемъ правленія*. Закладъ и помѣщеніе должны быть застрахованы въ полной ихъ стоимости.

5. Заемщикъ можетъ продавать заложенное имъ имущество самъ, или поручить продажу его правленію. Вырученныя деньги идутъ прежде всего на погашеніе долга по ссудѣ. Отъ общаго собранія зависитъ допустить продажу также съ переводомъ долга на покупщика; но если при этомъ покупщикомъ является лицо постороннее товариществу, то переводимый на него долгъ, обезпеченный закладомъ, не долженъ превышать 60% оцѣнки закладовъ, упомянутыхъ въ п. *а* ст. 1-й, и 50% оцѣнки закладовъ, упомянутыхъ въ п. *б* той же статьи, и долженъ быть уплаченъ не позднѣе 3 мѣсяцевъ со дня продажи и во всякомъ случаѣ не позднѣе того срока, который назначенъ былъ самому заемщику, не допуская притомъ никакихъ отсрочекъ.

6. Въ случаѣ пониженія цѣны на заложенное имущество, а также утраты этимъ имуществомъ своей цѣны вслѣдствіе порчи на столько, что ссуда, по мнѣнію правленія, не можетъ считаться обезпеченною, правленіе, до наступленія срока ссуды, можетъ потребовать отъ залогодателя или уплаты въ двухнедѣленый срокъ части долга, такъ чтобы остающійся долгъ соотвѣтствовалъ требованіямъ ст. ст. 3 и 5 этихъ правилъ, или представленія достаточнаго дополнительнаго обезпеченія.

7. Въ случаѣ, если обезпеченная закладомъ ссуда не будетъ уплачена въ срокъ, или заемщикомъ не будутъ во время представлены потребованныя ча-

стичное погашеніе или дополнительное обезпеченіе (ст. 6), правленіе немедленно принимаетъ мѣры къ продажѣ заклада.

8. Просроченный закладъ продается правленіемъ товарищества съ торговъ или, по особой о томъ просьбѣ заемщика, по вольной цѣнѣ. Торгъ производится правленіемъ, въ присутствіи приглашенныхъ имъ двухъ понятыхъ, и начинается съ суммы по выданной ссудѣ, съ присоединеніемъ къ ней расходовъ, процентовъ и пени по день продажи.

9. Выборъ времени, а равно мѣста продажи (въ мѣстѣ храненія товара, въ помѣщеніи правленія, волостномъ правленіи и т. п.), предоставляется правленію товарищества по соображенію съ обстоятельствами каждаго отдѣльнаго случая и въ зависимости отъ степени выгодности продажи.

10. Объявленіе съ обозначеніемъ количества, рода и качества предметовъ, назначенныхъ въ продажу, имени залогодателя, времени и мѣста продажи, вывѣшивается въ помѣщеніи правленія, а также въ другихъ мѣстахъ по усмотрѣнію правленія, не менѣе какъ за 2 недѣли до продажи. Обо всемъ этомъ извѣщается владѣлецъ заклада.

11. Владѣльцу заклада предоставляется выкупить его до торговъ, внесеніемъ суммы долга, процентовъ, пени (если таковая назначена по правиламъ товарищества) и расходовъ.

12. Изъ денегъ, вырученныхъ отъ продажи заклада, правленіе удерживаетъ: капитальную сумму ссуды, расходы, проценты и пеню (срав. ст. 11), а остальныя, вырученныя отъ продажи деньги, выдаетъ владѣльцу заклада.

13. Если первый торгъ не состоялся, то тогда же назначается второй торгъ тѣмъ же порядкомъ, не далѣе, однако, 7 дней, при чемъ въ этомъ случаѣ торгъ можетъ начаться и съ меньшей цѣны, чѣмъ указано въ ст. 8. Эта пониженная оцѣнка назначается, по установленнымъ общимъ собраніемъ правиламъ (ст. 16), правленіемъ или совѣтомъ. Если и на второмъ торгѣ закладъ не будетъ проданъ, то товарищество оставляетъ его за собой.

14. Поступившее, на основаніи ст. 13, въ собственность товарищества имущество должно быть продано по вольной цѣнѣ, не далѣе какъ въ шестимѣсячный срокъ.

15. При продажѣ по какимъ бы то ни было взысканіямъ имущества, заложеннаго товариществу, долгъ товариществу удовлетворяется прежде казенныхъ и другихъ взысканій.

16. Прежде чѣмъ приступить къ выдачѣ ссудъ подъ заклады, общее собраніе устанавливаетъ, въ дополненіе къ тому, что изложено выше, и съ соблюденіемъ существующихъ въ законѣ и въ уставѣ товарищества ограниченій, болѣе подробныя правила, въ которыхъ, между прочимъ, должно быть опредѣлено:

какіе именно предметы, или какой родъ предметовъ принимается къ залогу;

порядокъ пріема закладовъ и ихъ оцѣнки;

способъ храненія закладовъ и наблюденіе за тѣмъ, чтобы заклады во время храненія не портились;

проценты, взимаемые по ссудамъ этого рода, а также плата за храненіе, страхованіе, за исполненіе порученія по продажѣ заклада (ст. ст. 6 и 8 сихъ правилъ);

порядокъ продажи заклада по порученію заемщика и по распоряженію правленія (ст. ст. 5 и 8 сихъ правилъ);

порядокъ и обязательный для правленія срокъ продажи имущества, оставшагося за товариществомъ (ст. 14 настоящихъ правилъ) и тому подобное.

Примѣчаніе. Правила сіи (ст. 16), а равно послѣдующія ихъ измѣненія и дополненія, представляются губернскому (областному) Комитету по дѣламъ мелкаго кредита, для свѣдѣнія.

II.

17. Ссуды, выдаваемыя на пріобрѣтеніе орудій, инструментовъ и другого нужнаго для ремесла или промысла имущества (инвентаря), а также скота, могутъ быть обезпечены закладомъ купленныхъ такимъ образомъ предметовъ, *съ оставленіемъ заклада въ пользованіи заемщика* (Положеніе объ учр. мелк. кред., ст. 12).

18. Для этого (ст. 17) должна быть составлена опись закладу въ присутствіи не менѣе двухъ свидѣтелей, а къ самымъ вещамъ прикладывается, по возможности, печать, пломба, клеймо или какой нибудь другой видимый знакъ ихъ залога. До полной уплаты ссуды, заемщикъ не вправѣ, безъ согласія товарищества, ни закладывать, ни продавать, ни вообще отчуждать означенные предметы. Совершенные вопреки этому запрещенію отчужденіе или закладъ признаются недѣйствительными, кромѣ того случая, когда купившій или принявшій такой закладъ не зналъ, что это имущество уже заложено товариществу; а тотъ, кто такое имущество неправильно отдалъ, продалъ, или скрылъ, отвѣчаетъ во всякомъ случаѣ по законамъ уголовнымъ.

19. Если стоимость пріобрѣтеннаго за счетъ выданной ссуды имущества будетъ ниже взятой на то ссуды, отъ правленія зависитъ, или потребовать возврата части ссуды, или оставить ее долгомъ за заемщикомъ, съ назначеніемъ особаго срока для ея уплаты, на общемъ основаніи.

20. Въ случаѣ порчи заложеннаго имущества отъ поврежденія или отъ изнашиванія и потери имъ своей цѣнности на столько, что оно уже не можетъ обезпечивать ссуду, правленіе, по соглашенію съ совѣтомъ, можетъ потребовать полной уплаты долга до срока, или представленія дополнительнаго обезпеченія, или сократить назначенные сроки частичныхъ уплатъ.

21. На ссуды, о которыхъ говорится въ ст. 17, распространяются постановленія о продажѣ заемщикомъ заклада съ переводомъ долга на покупщика, изложенныя въ отдѣлѣ I, ст. 5, настоящихъ правилъ; въ отношеніи же принудительной продажи заклада, для взысканія долга по ссудѣ, соблюдается общій порядокъ, указанный въ ст. ст. 71 и 72 сего образцоваго устава.

22. По ссудѣ, обезпеченной закладомъ, когорый оставленъ на рукахъ у заемщика, заемщикъ отвѣчаетъ какъ заложеннымъ, такъ и всякимъ другимъ имуществомъ.

23. Прежде чѣмъ приступить къ выдачѣ ссудъ, о коихъ идетъ рѣчь въ ст. 17, общее собраніе устанавливаетъ, въ дополненіе къ изложенному выше и съ соблюденіемъ существующихъ въ законѣ и настоящемъ уставѣ ограниченій, подробныя правила, въ которыхъ, между прочимъ, должно быть опредѣлено:

какіе именно предметы принимаются къ залогу;

какимъ порядкомъ должна совершаться покупка указанныхъ въ ст. 17 предметовъ за счетъ ссуды товарищества, чтобы правленіе было увѣрено, что ссуда будетъ употреблена по назначенію;

порядокъ пріема закладовъ и ихъ оцѣнки;

способъ наблюденія за цѣлостью заклада, находящагося на рукахъ заемщика;

сроки ссудъ (не свыше указанныхъ въ ст. 11 Полож. 7 Іюня 1904 г. трехъ лѣтъ); сроки и размѣръ частичныхъ уплатъ въ погашеніе ссуды, и тому подобное.

Примѣчаніе. Правила сіи (ст. 23), а равно послѣдующія измѣненія и дополненія ихъ представляются губернскому (областному) Комитету по дѣламъ мелкаго кредита, для свѣдѣнія.

Утвержденъ г. Министромъ
Финансовъ 5 Декабря 1905 г.

Образцовый Уставъ сельскихъ, волостныхъ и станичныхъ общественныхъ ссудо-сберегательныхъ кассъ. [1])

1. Общія положенія.

1. Общественная ссудо-сберегательная касса имѣетъ цѣлью облегчать сельскимъ обывателямъ, либо казакамъ, производство хозяйственныхъ оборотовъ и улучшеній, а также пріобрѣтеніе инвентаря, т. е. скота, сельско-хозяйственныхъ орудій, инструментовъ, машинъ и другихъ предметовъ, необходимыхъ для веденія хозяйства, либо для занятія ремесломъ или промысломъ (Пол. 7 іюня 1904 г., ст. ст. 1, 2 и 9).

2. Общественная ссудо-сберегательная касса учреждается на одно или нѣсколько обществъ (какъ-то: волостныхъ, станичныхъ, сельскихъ, селенныхъ, поселковыхъ или хуторскихъ обществъ, либо переселенческихъ товариществъ, пріобрѣвшихъ землю съ содѣйствіемъ крестьянскаго поземельнаго банка), согласно приговорамъ ихъ общественныхъ сходовъ или сборовъ, которые должны быть постановлены большинствомъ не менѣе двухъ третей лицъ, имѣющихъ право голоса на сходѣ или сборѣ (Выс. утв. 7 іюня 1904 года мн. Гос. Сов., отд. II, ст. 5).

3. При учрежденіи кассы опредѣляется, на основаніи общественныхъ приговоровъ (ст. 2) и правилъ сего устава: 1, наименованіе кассы; 2, на какія общества распространяется дѣйствіе кассы (ст. 2); 3, мѣстонахожденіе ея правленія (ст. 82); 4, размѣръ основного капитала и способъ его составленія, а также условія, на которыхъ касса располагаетъ имъ (ст. ст. 16—21); 5, будетъ-ли касса вступать въ обязательства (какъ то: принимать вклады, заключать займы и т. п.) и какую отвѣтственность берутъ на себя общества, учреждающія кассу, по этимъ обязательствамъ (ст. 4), и 6, предѣльный размѣръ ссуды одному заемщику (ст. 5 и примѣчаніе къ ней).

Примѣчаніе. Тѣмъ же порядкомъ, какой указанъ въ настоящей ст. 3, опредѣляется: 1, будетъ-ли касса, кромѣ выдачи обыкновенныхъ ссудъ, выдавать также ссуды подъ залогъ движимаго имущества, принимаемаго кассою на храненіе (приложеніе I къ сему уставу), 2, будетъ-ли касса посредничать по оборотамъ ея участниковъ (прилож. II къ сему уставу) и 3, будетъ-ли образованъ при кассѣ совѣтъ, въ силу примѣчанія къ ст. 77 сего устава, или по желанію обществъ, учреждающихъ кассу (прилож. III къ уставу).

4. Общества, учреждающія кассу, должны принять на себя отвѣтственность по обязательствамъ кассы (ст. 3 пун. 5), либо въ предѣльномъ размѣрѣ сихъ обязательствъ, дозволенномъ по уставу (ст. 44), либо въ другомъ меньшемъ размѣрѣ, либо въ опредѣленной суммѣ; при этомъ, если касса учреждается нѣсколькими обществами, то отъ нихъ зависитъ принять на себя означенную отвѣтственность по круговой порукѣ, другъ за друга, либо въ извѣстной части на каждое отдѣльное общество (Пол. 7 іюня 1904 года, ст. ст. 4 и 26).

---

[1]) Распубликованъ въ собраніи узаконеній 29 Марта 1906 г., № 11.

5. Предѣльный размѣръ ссудъ одному заемщику (ст. 3 п. 6) не можетъ быть назначенъ болѣе трехъ сотъ рублей.

Примѣчаніе. Если кассѣ разрѣшена будетъ выдача ссудъ подъ залогъ движимаго имущества, принимаемаго кассою на храненіе, то предѣльный размѣръ ссудъ подъ закладъ хлѣба и другихъ произведеній сельскаго хозяйства или издѣлій ремесла или промысла (прил. I къ Уст., ст. 1, пун. а) можетъ быть увеличенъ до одной тысячи рублей; въ счетъ увеличенной такимъ образомъ предѣльной суммы входятъ и ссуды, необезпеченныя этого рода закладами, причемъ размѣръ ихъ долженъ быть особо установленъ, на общемъ основаніи, не свыше 300 рублей.

6. Разрѣшивъ учрежденіе кассы, губернскій или областной комитетъ по дѣламъ мелкаго кредита объявляетъ о томъ, безплатно, въ мѣстныхъ губернскихъ или областныхъ вѣдомостяхъ, съ указаніемъ всего, что опредѣлено по ст. 3 настоящаго устава и примѣчанію къ ней (Пол. 7 іюня 1904 г., ст. 26).

7. Все, что опредѣлено по ст. 3 и примѣчанію къ ней, можетъ быть измѣнено впослѣдствіи, по постановленію общественнаго схода или сбора, завѣдующаго дѣлами кассы (ст. ст. 78 и 79), и съ разрѣшенія губернскаго или областного комитета по дѣламъ мелкаго кредита, который о каждомъ такомъ измѣненіи объявляетъ, безплатно, въ губернскихъ или областныхъ вѣдомостяхъ.

Примѣчаніе. Не требуется соблюденія изложеннаго въ настоящей 7 ст. порядка для измѣненій въ основномъ капиталѣ кассы, происходящихъ согласно ст. ст. 73, 74 и 76 сего устава.

8. Если касса имѣетъ заемный основной капиталъ (ст. 19), то для измѣненія того, что опредѣлено по пунктамъ 4—6 ст. 3 сего устава и по пунктамъ 1 и 2 примѣчанія къ той же статьѣ, требуется, кромѣ общественнаго приговора и разрѣшенія губернскаго или областнаго комитета (ст. 7), еще согласіе учрежденія или лица, давшаго ссуду въ основной капиталъ кассы.

9. Для присоединенія къ кассѣ новыхъ обществъ (ст. 3 п. 2) требуется соблюденіе порядка, указаннаго въ статьѣ 7, и исполненіе еще слѣдующихъ правилъ: 1, общество, присоединяющееся къ кассѣ, должно постановить объ этомъ приговоръ, согласно ст. 2 настоящаго устава, и 2, въ приговорѣ этомъ, а также въ приговорѣ общественнаго схода или сбора, завѣдующаго дѣлами кассы (ст. ст. 78 и 79), должны быть опредѣлены: а) условія отвѣтственности вновь вступающаго общества по обязательствамъ кассы и б) принимается ли это общество въ составъ кассы безъ взноса въ основной капиталъ, или съ такимъ взносомъ и въ какой суммѣ.

10. Для выхода отдѣльныхъ обществъ изъ состава кассы (ст. 3 п. 2) требуется соблюденіе порядка, указаннаго въ ст. 7, и исполненіе слѣдующихъ правилъ: 1, общество, выходящее изъ кассы, должно постановить объ этомъ приговоръ, согласно ст. 2 настоящаго устава; 2, до выхода общества должны быть погашены всѣ долги, числящіеся по кассѣ за членами этого общества, и 3, если вслѣдствіе выхода общества, обязательства кассы превысятъ размѣръ отвѣтственности остающихся въ кассѣ обществъ по этимъ обязательствамъ и не будутъ соотвѣтствовать размѣру основного ея капитала (ст. 44), то отстающіяся въ кассѣ общества обязаны принять на себя дополнительную отвѣтственность по обязательствамъ кассы, а также пополнить въ необходимыхъ случаяхъ и основной капиталъ.

11. Касса можетъ, на основаніи общихъ гражданскихъ законовъ, пріобрѣтать и отчуждать имущества, заключать договоры, вступать въ обязательства, вчинать иски и отвѣчать на судѣ, а также принимать пожертвованія (Пол. 7 іюня 1904 г., ст. 3).

*

12. Недвижимыя имущества могутъ быть пріобрѣтаемы кассой единственно для надобностей своего управленія или для устройства складовъ, а также для обезпеченія интересовъ кассы при взысканіи долговъ съ неисправныхъ заемщиковъ; при этомъ, однако, имущества сего послѣдняго рода должны быть ироданы правленіемъ кассы въ теченіе одного года со времени ихъ пріобрѣтенія. Срокъ этотъ можетъ быть продолженъ въ случаяхъ, заслуживающихъ особаго уваженія, только съ отдѣльнаго, въ каждомъ случаѣ, разрѣшенія губернскаго или областного комитета по дѣламъ мелкаго кредита (Пол. 7 іюня 1904 г., ст. 3).

13. Касса не подлежитъ государственному промысловому налогу и всѣ письменныя сношенія ея съ правительственными установленіями и должностными лицами, а также выдаваемыя кассѣ обязательства по ссудамъ и выдаваемые катсою документы и удостовѣренія по вкладамъ, освобождаются отъ гербоваго сбора. Кромѣ того касса пользуется еще преимуществами и льготами, указанными въ ст. ст. 26—28 настоящаго устава.

14. Касса имѣетъ печать съ надписью ея наименованія.

15. Касса, на основаніи ст. 51 Пол. 7 іюня 1904 года, подлежитъ ближайшему надзору мѣстнаго земскаго начальника или соотвѣтствующаго ему должностнаго лица, какъ-то: мироваго посредника, крестьянскаго начальника, чиновника по крестьянскимъ дѣламъ, атамана отдѣла, окружного атамана и т. п. Если же касса пользуется кредитомъ въ Государственномъ Банкѣ, то, на основаніи ст. ст. 53, 55 и 56 того же Положенія, она подчиняется также надзору Банка.

II. Капиталы кассы.

16. Основной капиталъ кассы не можетъ быть менѣе пятисотъ рублей Капиталъ этотъ поступаетъ въ обороты кассы и служитъ для обезпеченія ея обязательствъ.

Примѣчаніе. Для кассъ, которыя преобразовываются на основаніи сего устава изъ прежнихъ сословныхъ кредитныхъ учрежденій, дѣйствующихъ по ранѣе изданнымъ правиламъ и частнымъ уставамъ, основной капиталъ можетъ быть допущенъ и менѣе пятисотъ рублей.

17. Основной капиталъ кассы можетъ быть собственный или заемный

18. Собственный основной капиталъ кассы составляется: 1, изъ суммъ, отчисленныхъ тѣми обществами, которымъ принадлежитъ касса, 2, изъ пожертвованій въ этотъ капиталъ и 3, изъ отчисленій отъ прибылей кассы.

19. Заемный основной капиталъ кассы можетъ быть составленъ изъ суммъ, полученныхъ на этотъ предметъ: 1, изъ средствъ Комитета по дѣламъ мелкаго кредита, 2, отъ земства и 3, отъ общественныхъ и частныхъ установленій и частныхъ лицъ (Пол. 7 іюня 1904 г., ст. 27; Выс. утв. 30 мая 1905 г. мн. Гос. Сов.).

20. Общественныя и частныя установленія и частныя лица, давшія кассѣ ссуду въ основной капиталъ, не могутъ требовать платежа въ возвратъ этой ссуды, ежегодно, болѣе той суммы, которая можетъ быть отчислена изъ чистыхъ прибылей кассы въ основной ея капиталъ (ст. 72); отступленія отъ этого правила допускаются не иначе, какъ съ особаго, въ каждомъ отдѣльномъ случаѣ, разрѣшенія Управленія по дѣламъ мелкаго кредита.

21. Въ случаѣ прекращенія дѣйствій кассы, имѣющей заемный основной капиталъ, всякія другія обязательства кассы (какъ-то: по вкладамъ, займамъ и т. п.) удовлетворяются прежде всего, а долгъ по основному капиталу возвращается кому слѣдуетъ лишь послѣ того, какъ упомянутыя обязательства удутъ совсѣмъ погашены (Пол. 7 іюня 1904 г., ст. 27).

22. Касса имѣетъ право, по приговору общественнаго схода или сбора, завѣдущаго дѣлами кассы (ст. ст. 78 и 79), образовывать, за счетъ добровольныхъ отчисленій изъ общественныхъ суммъ, пожертвованій и отчисленій изъ чистой прибыли кассы, особые (спеціальные) капиталы для оборотовъ по посредничеству, для выдачи пособій участникамъ кассы и ихъ семействамъ въ несчастныхъ случаяхъ, а также для употребленія на другія, тому подобныя нужды.

23. Касса обязана постоянно имѣть часть своихъ средствъ, а именно не менѣе одной двадцатой доли всѣхъ своихъ обязательствъ (не считая заемнаго основного капитала), во вкладахъ Государственнаго Банка или Государственной Сберегательной Кассѣ, либо въ государственныхъ процентныхъ бумагахъ, положенныхъ на храненіе въ Казначейство или въ Государственный Банкъ.

24. Означенныя въ предъидущей 23 статьѣ средства могутъ расходоваться правленіемъ не иначе, какъ по особому каждый разъ постановленію общественнаго схода или сбора, завѣдующаго дѣлами кассы, и при томъ — только для своевременнаго возврата вкладовъ и займовъ, когда для этого не окажется никакихъ другихъ источниковъ. Въ этомъ случаѣ правленіе обязательно пріостанавливаетъ выдачу ссудъ или принимаетъ другія мѣры для пополненія взятой суммы.

III. Вклады и займы.

25. Денежные вклады, для приращенія процентами, принимаются кассою отъ учрежденій и лицъ всѣхъ состояній. (Пол. 7 іюня 1904 г., ст. 15).

Примѣчаніе. Отъ общественнаго схода или сбора, завѣдующаго дѣлами кассы (ст. ст. 78 и 79), зависитъ: 1, опредѣлить тотъ наивысшій размѣръ, до котораго можетъ быть принятъ кассою вкладъ отъ отдѣльнаго лица, 2, ограничить общую сумму вкладовъ и 3, пріостановить и даже совершенно прекратить пріемъ вкладовъ.

26. Вклады, ввѣряемые кассѣ, не подлежатъ ни описи, ни отчужденію по какимъ бы то ни было взысканіямъ, за исключеніемъ случаевъ, указанныхъ въ ст. 1083 устава гражданскаго судопроизводства (Пол. 7 Іюня 1904 г., ст. 17).

27. Счеты по вкладамъ сохраняются въ тайнѣ отъ постороннихъ лицъ и открываются не иначе, какъ по основанному на законѣ требованію правительственной или судебной власти; за нарушеніе означенной тайны, виновные въ томъ служащіе въ кассѣ подвергаются отвѣтственности по законамъ уголовнымъ (Пол. 7 Іюня 1904 г., ст. 16).

28. По вкладамъ, положеннымъ въ кассу, предоставляются слѣдующія льготы: 1) проценты по вкладамъ не облагаются сборомъ съ доходовъ отъ денежныхъ капиталовъ (Уст. Прям. Нал., ст. 456, п. 2, по прод. 1895 г.), 2) вклады, вносимые въ кассу на условіи выдачи послѣ смерти вкладчиковъ указаннымъ ими лицамъ или учрежденіямъ, не подлежатъ, при переходѣ къ симъ лицамъ и учрежденіямъ, оплатѣ пошлиною съ имуществъ, переходящихъ безмездными способами, если подлежащія выдачѣ суммы не превышаютъ тысячи рублей (Выс. утв. 7 Іюня 1904 г. мн. Гос. Сов., Отд. II, ст. 3), и 3) выдаваемые кассою документы и удостовѣренія по вкладамъ, а въ томъ числѣ вкладныя книжки и всякія занесенія въ нихъ, освобождаются отъ гербоваго сбора (тамъ же, ст. 2 и Уст. о герб. сборѣ, ст. 69, п. 5).

29. Вклады могутъ быть: 1) срочные, 2) условные и 3) безсрочные.

30. Срочные вклады принимаются на извѣстный, опредѣленный срокъ, съ обязательствомъ возвращенія вклада по истеченіи назначеннаго срока.

31. Условные вклады принимаются до наступленія какихъ-либо условныхъ событій, какъ, напримѣръ: до совершеннолѣтія, до замужества дочери, на погребеніе, или подъ условіемъ выдачи вклада послѣ смерти вкладчика лицу, имъ указанному (ст. 28, п. 2), и т. п.

32. Безсрочные вклады принимаются съ обязательствомъ возврата ихъ полностью или по частямъ, по первому востребованію вкладчика, или съ условіемъ, чтобы вкладчикъ предупредилъ кассу за извѣстный срокъ о желаніи своемъ получить вкладъ обратно.

33. Въ принятіи вклада выдается вкладчику именная книжка, въ которую записываются сумма и условія вклада и вносятся всѣ послѣдующіе обороты по вкладу (Пол. 7 Іюня 1904 г., ст. 15).

34. Если вкладъ принятъ на особыхъ условіяхъ, указанныхъ въ ст. 31, то эти условія записываются въ особую книгу условныхъ вкладовъ, за подписями вкладчика и не менѣе какъ двухъ членовъ правленія; при этомъ въ именной книжкѣ, а также въ общей книгѣ личныхъ счетовъ вкладчиковъ, отмѣчается, что вкладъ условный, но самыя условія вклада записываются въ именную книжку только съ согласія вкладчика.

35. Вкладъ принадлежитъ тому лицу или учрежденію, на чье имя выдана книжка, и можетъ быть переданъ другому лицу или учрежденію не иначе, какъ на основаніи заявленія владѣльца вклада правленію кассы; при этомъ правленіе отбираетъ старую книжку и выдаетъ новому владѣльцу вклада другую книжку, не измѣняя условій вклада.

36. Въ случаѣ утраты именной книжки, правленіе кассы, по письменному заявленію о томъ вкладчика, выдаетъ ему новую книжку съ надписью о томъ, что книжка эта выдана взамѣнъ утраченной.

37. При окончательномъ разсчетѣ по вкладу, книжка возвращается въ правленіе кассы.

38. Процентъ по вкладамъ назначается и измѣняется общественнымъ сходомъ или сборомъ, завѣдующимъ дѣлами кассы (ст.ст. 78 и 79), который можетъ назначить этотъ процентъ въ различныхъ размѣрахъ, въ зависимости отъ сроковъ и условій вкладовъ.

Примѣчаніе. Если размѣры такого процента не опредѣлены указаннымъ выше порядкомъ, то касса уплачиваетъ по срочнымъ вкладамъ пять процентовъ (т. е. по 5 коп. за рубль, въ годъ), а по вкладамъ условнымъ и безсрочнымъ—четыре процента въ годъ.

39. Измѣненные размѣры процента не примѣняются къ принятымъ уже срочнымъ и условнымъ вкладамъ до истеченія ихъ сроковъ, а къ вкладамъ безсрочнымъ—ранѣе мѣсяца послѣ постановленія о томъ общественнаго схода или сбора.

40. Проценты уплачиваются только на полные рубли, за каждое истекшее полугодіе со дня внесенія вклада, а при возвращеніи вклада—за полные истекшіе мѣсяцы.

Примѣчаніе. Отъ общественнаго схода или сбора (ст.ст. 78 и 79) зависитъ измѣнять опредѣленныя въ этой статьѣ устава правила разсчета и уплаты процентовъ по вкладамъ.

41. Проценты по срочнымъ вкладамъ, которымъ истекъ срокъ, исчисляются какъ по вкладамъ до востребованія.

42. На невзятые проценты по вкладамъ процентовъ не начисляется.

43. Для усиленія оборотныхъ средствъ кассы, правленіе можетъ, по уполномочію общественнаго схода или сбора, завѣдующаго дѣлами кассы (ст.ст. 78 и 79), заключать займы, какъ на короткіе, такъ и на долгіе сроки.

Примѣчаніе. Касса можетъ, по постановленіямъ своего общественнаго схода или сбора и съ разрѣшенія Управленія по дѣламъ мелкаго кредита,

принимать вклады и заключать займы съ особымъ назначеніемъ, какъ напримѣръ, на покупку дома или склада, на образованіе особыхъ (спеціальныхъ) капиталовъ по посредничеству и т. п., опредѣляя, вмѣстѣ съ тѣмъ, порядокъ расходованія полученныхъ отъ такихъ займовъ денегъ.

44. Общая сумма всѣхъ обязательствъ кассы по вкладамъ и займамъ, сдѣланнымъ на усиленіе оборотныхъ средствъ кассы, не должна превышать основного капитала кассы болѣе, чѣмъ въ десять разъ, и во всякомъ случаѣ не можетъ быть болѣе той суммы, до которой общества, учредившія кассу, приняли на себя отвѣтственность по обязательствамъ кассы (ст. 3 п. 5 и ст. 4 настоящаго устава и ст.ст. 4 и 18 Пол. 7 Іюня 1904 г.).

IV. Ссуды.

45. Ссуды изъ кассы могутъ получать: 1) лица, имѣющія свое хозяйство, ремесло или промыселъ и входящія въ составъ тѣхъ обществъ, которымъ принадлежитъ касса, 2) образуемыя этими лицами артели и товарищества и 3) самыя общества, которымъ принадлежитъ касса.

46. Ссуды выдаются только на указанныя въ ст. 1 настоящаго устава потребности и подъ условіемъ употребленія ссуды по тому назначенію, которое опредѣлено было при ея выдачѣ.

Примѣчаніе. Общественный сходъ или сборъ, завѣдующій дѣлами кассы (ст. 78 и 79), можетъ разрѣшить правленію выдавать небольшія краткосрочныя ссуды, безъ опредѣленія ихъ назначенія, съ тѣмъ однако, чтобы такія ссуды не превышали, во всякомъ случаѣ, одной десятой части высшаго размѣра ссудъ, дозволеннаго кассѣ, согласно п. 6 ст. 3 сего устава.

47. Ссуды могутъ быть краткосрочныя (не болѣе какъ на одинъ годъ) и долгосрочныя, съ уплатой долга по частямъ, въ нѣсколько сроковъ, въ продолженіе отъ одного до пяти лѣтъ.

48. Ссуды на существенныя улучшенія или на какія-либо новыя предпріятія въ хозяйствѣ (какъ напримѣръ: на расчистку лѣса, на осушеніе или обводненіе почвы, на постройку мельницъ, промышленныхъ заведеній, а также на возведеніе другихъ хозяйственныхъ построекъ и т. п.) могутъ быть выдаваемы на срокъ до пяти лѣтъ; ссуды на покупку инвентаря, т.-е. скота, сильско-хозяйственныхъ орудій, инструментовъ, машинъ и другихъ, тому подобныхъ предметовъ, необходимыхъ для хозяйства, ремесла или промысла, могутъ быть выдаваемы на срокъ до трехъ лѣтъ, а прочія ссуды могутъ быть только краткосрочныя, т.-е. на сроки не свыше одного года.

49. Общая сумма долгосрочныхъ ссудъ, т.-е. ссудъ, выданныхъ на сроки свыше одного года, не должна вообще превышать основмого капитала кассы, если онъ собственный, и половины основного капитала, если онъ заемный; но если касса имѣетъ вклады или займы на долгіе сроки, то она можетъ выдавать долгосрочныя ссуды также и за счетъ такихъ вкладовъ и займовъ, съ такимъ однако разсчетомъ, чтобы сроки платежей по долгосрочнымъ ссудамъ сходились съ сроками возврата вкладовъ и займовъ.

50. Ссуды выдаются: 1) или по личному довѣрію, 2) или съ обезпеченіемъ поручительствомъ и 3) или съ обезпеченіемъ залогомъ инвентаря, пріобрѣтаемаго заемщикомъ за счетъ выданной ссуды (ст. 56).

Примѣчаніе. Съ разрѣшенія губернскаго или областного комитета по дѣламъ мелкаго кредита, испрошеннаго согласно ст. 7 сего устава, касса можетъ выдавать также ссуды подъ залогъ движимаго имущества по правиламъ, изложеннымъ въ приложеніи I къ сему уставу.

51. Желающій получить ссуду заявляетъ объ этомъ правленію, на сло-

вахъ или письменно, съ указаніемъ, въ какомъ размѣрѣ, на какой срокъ и на какой предметъ испрашивается ссуда; заявленія эти заносятся въ особую книгу, въ порядкѣ ихъ поступленія.

52. При разсмотрѣніи заявленій о выдачѣ ссудъ, правленіе руководствуется имѣющимися свѣдѣніями о трудоспособности или имущественной состоятельности заемщика, а также обсуждаетъ, насколько то дѣло или тотъ предметъ, на которые испрашивается ссуда, обезпечиваетъ исправный ея возвратъ и какую сумму и на какой срокъ можно дать просителю взаймы по личному довѣрію, а если не по личному довѣрію, то—съ обезпеченіемъ поручительствомъ или залогомъ.

Примѣчаніе. Отъ общественнаго схода или сбора, завѣдующаго дѣлами кассы, зависитъ постановить, чтобы каждому лицу, просящему о ссудѣ въ первый разъ, былъ назначенъ кредитъ, т.-е. та предѣльная сумма, до которой заемщикъ можетъ пользоваться ссудами, какъ по личному довѣрію, такъ и подъ разныя обезпеченія. Кредиты эти назначаются смотря по благонадежности заемщика, какъ о томъ сказано въ настоящей статьѣ 52 устава.

53. Поручителями по ссудѣ (ст. 50, п. 2) могутъ быть какъ члены тѣхъ обществъ, которымъ принадлежитъ касса—независимо отъ того, состоятъ ли они сами заемщиками, или нѣтъ,—такъ равно и постороннія лица.

54. Предварительно принятія поручительства, правленіе кассы удостовѣряется въ благонадежности поручителя.

Примѣчаніе. Отъ общественнаго схода или сбора (ст. ст. 78 и 79) зависитъ назначить предѣльный размѣръ поручительства, т.-е. указать, выше какой суммы нельзя принимать поручительство отъ одного лица, а также постановить, чтобы кредитъ для поручительства опредѣлялся такимъ же порядкомъ, какъ и кредитъ по ссудамъ.

55. Поручитель, принимая на себя отвѣтственность въ уплатѣ заемщикомъ ссуды, долженъ по соглашенію съ правленіемъ указать, даетъ ли онъ поручительство простое (ст. 1558 Зак. Гражд.), или же на срокъ (по ст. 1560 Зак. Гражд.).

Примѣчаніе. Отъ общественнаго схода или сбора, завѣдующаго дѣлами кассы, зависитъ постановить, чтобы поручительство принималось или только на срокъ, или только простое.

56. Если ссуда на пріобрѣтеніе инвентаря выдается подъ залогъ пріобрѣтаемыхъ предметовъ, которые оставляются въ пользованіи заемщика (ст. 50, п. 3), то относительно такихъ ссудъ соблюдаются слѣдующія правила: 1) пріобрѣтенному предмету составляется опись, съ оцѣнкой, въ присутствіи не менѣе двухъ свидѣтелей, причемъ на самый предметъ накладывается, если возможно, видимый знакъ пріема его въ закладъ (какъ-то: печать, клеймо, пломба, тавро и т. п.); 2) если стоимость пріобрѣтеннаго за счетъ выданной ссуды предмета окажется ниже взятой ссуды, либо предметъ этотъ, до истеченія срока ссуды, подвергнется значительной порчѣ или поврежденію, или же будетъ совсѣмъ утраченъ, то отъ правленія кассы зависитъ потребовать отъ заемщика досрочной уплаты всей ссуды или части ея, либо оставить ссуду или часть ея особымъ долгомъ на заемщикѣ, назначивъ сокращенный срокъ для ея уплаты; 3) до полной уплаты ссуды, заемщикъ, подъ опасеніемъ отвѣтственности по законамъ уголовнымъ, не въ правѣ заложить, а также, безъ согласія правленія кассы, продать или инымъ способомъ отчуждать пріобрѣтенное за счетъ этой ссуды имущество, причемъ совершенные вопреки этому правилу отчужденіе или закладъ признаются недѣйствительными, кромѣ того лишь случая, когда купившій или принявшій закладъ не зналъ, что имущество это не могло быть отчуждаемо или закладываемо; 4) съ согласія правленія кассы, предметъ обезпечивающій ссуду можетъ быть проданъ или инымъ образомъ отчужденъ,

съ условіемъ уплаты всего долга кассѣ; 5) также съ согласія правленія, предметъ обезпечивающій ссуду можетъ быть отчужденъ и съ переводомъ долга на пріобрѣтателя, но если имущество переходитъ къ лицу, которое не имѣетъ права пользоваться ссудами изъ кассы (ст. 45), то переводимый на такое лицо долгъ не можетъ быть болѣе половины оцѣнки этого имущества и долженъ быть уплаченъ не позже, какъ черезъ 3 мѣсяца, и 6) при продажѣ залога по какимъ бы то ни было взысканіямъ, обезпеченный имъ долгъ кассѣ удовлетворяется прежде казенныхъ и всякихъ другихъ взысканій (Пол. 7 іюня 1904 г., ст. ст. 12 и 13).

57. Заявленія о выдачѣ ссудъ удовлетворяются вообще въ порядкѣ ихъ поступленія, но отъ общественнаго схода или сбора зависитъ указать правленію иной порядокъ удовлетворенія по ссудамъ.

58. Въ полученіи ссуды заемщикъ выдаетъ кассѣ долговое обязательство (росписку) на простой бумагѣ, безъ оплаты гербовымъ сборомъ; въ случаѣ неграмотности заемщика, за него долженъ росписаться на обязательствѣ кто-либо другой, въ присутствіи правленія, или же подпись за неграмотнаго должна быть удостовѣрена извѣстнымъ правленію лицомъ.

59. Если ссуда выдана за поручительствомъ, то поручитель, или, въ случаѣ его неграмотности, лицо, которому онъ довѣритъ, дѣлаетъ поручную запись на долговомъ обязательствѣ заемщика, или на особомъ листѣ, тѣмъ же порядкомъ, какой указанъ въ предыдущей ст. 58.

60. Правленіе кассы, при содѣйствіи должностныхъ лицъ общественнаго управленія, имѣетъ наблюденіе за тѣмъ, на что́ употреблены были выданныя ссуды, и, въ случаѣ обращенія заемщикомъ полученной ссуды не по указанному назначенію, имѣетъ право потребовать и взыскать до срока выданную ему ссуду.

61. Ссуды цѣлымъ обществамъ, товариществамъ и артелямъ (ст. 45, п.п. 2 и 3) выдаются, за круговой порукой ихъ членовъ, по тѣмъ же правиламъ и въ тѣхъ же размѣрахъ, какъ и отдѣльнымъ лицамъ; но для выдачи ссудъ въ размѣрѣ большемъ, чѣмъ то допускается на одно лицо (ст. 3, п. 6), должно быть испрошено особое разрѣшеніе губернскаго или областного комитета по дѣламъ мелкаго кредита.

62. Процентъ по ссудамъ опредѣляется общественнымъ сходомъ или сборомъ, завѣдующимъ дѣлами кассы, и можетъ быть различенъ въ зависимости отъ сроковъ и назначенія ссудъ, а также ихъ размѣра.

Примѣчаніе. Если процентъ по ссудамъ не опредѣленъ указаннымъ въ настоящей статьѣ порядкомъ, то касса взимаетъ восемь процентовъ (т.-е. по 8 коп. съ рубля, въ годъ).

63. Измѣненные общественнымъ сходомъ или сборомъ проценты по ссудамъ не распространяются на тѣ выданныя уже кассою ссуды, срокъ которымъ еще не истекъ.

64. Проценты по краткосрочнымъ ссудамъ взимаются впередъ при выдачѣ ихъ, за весь срокъ ссуды, а по долгосрочнымъ ссудамъ—за время до ближайшаго частичнаго платежа, или за полгода впередъ, если сроки платежей назначены свыше, чѣмъ черезъ годъ.

65. Если заемщикъ уплатитъ долгъ ранѣе срока, то ему возвращаются взятые проценты за полные, остающіеся до срока мѣсяцы.

66. Ссуды взыскиваются правленіемъ кассы черезъ волостное или станичное правленіе, либо черезъ полицію, съ установленными процентами по день взысканія и расходами по взысканію.

67. Если ссуда выдана за поручительствомъ, то при простомъ поручительствѣ взысканіе обращается первоначально на заемщика, а въ случаѣ невозможности взысканія съ него—на поручителя; при поручительствѣ на срокъ,

взысканіе можетъ быть обращено, по усмотрѣнію кассы, либо на самого заемщика, либо на поручителя, либо на того и другого одновременно; поручителямъ дается семь льготныхъ дней для добровольной уплаты причитающагося съ нихъ взысканія.

68. Волостное или станичное правленіе, а также полиція, обязаны приступить къ мѣрамъ взысканія, по указанію правленія кассы, не позднѣе семи дней со дня полученія о томъ заявленія сего правленія (Пол. 7 Іюня 1904 г., ст. 13).

69. Правленіе кассы можетъ, въ уважительныхъ случаяхъ, давать отсрочку по краткосрочнымъ ссудамъ, а также по частичнымъ взносамъ долгосрочныхъ ссудъ, на срокъ не свыше шести мѣсяцевъ, не допуская, затѣмъ, никакихъ дальнѣйшихъ отсрочекъ, кромѣ случаевъ особыхъ бѣдствій въ семьѣ заемщика, какъ напримѣръ: пожара, смерти работника въ семействѣ, неурожая, градобитія, падежа скота и т. п.

70. Если ссуда выдана за поручительствомъ, то для отсрочки ссуды требуется согласіе поручителя, либо представленіе заемщикомъ новаго благонадежнаго поручителя.

V. Прибыли и убытки.

71. Чистою прибылью кассы признается та сумма, которая остается отъ валового за минувшій годъ дохода по вычетѣ изъ этого дохода: 1) уплоченныхъ въ теченіе года процентовъ по вкладамъ и займамъ, 2) расходовъ по управленію и 3) понесенныхъ кассой за истекшій годъ убытковъ.

72. Если касса имѣетъ долгъ по ссудѣ, полученной въ основной капиталъ, то изъ чистой прибыли обращается прежде всего въ основной капиталъ столько, сколько по условіямъ этой ссуды должно быть уплачено заимодавцу; съ остаткомъ же прибыли можетъ быть поступлено на основаніи слѣдующей статьи. Если же съ заимодавцемъ не было особаго соглашенія, то ему уплачивается, въ возвратъ полученной отъ него ссуды, сумма, равная всей чистой прибыли.

73. Если касса не имѣетъ долга по основному капиталу, то чистая прибыль распредѣляется общественнымъ сходомъ или сборомъ (ст. 78 и 79), съ соблюденіемъ слѣдующихъ правилъ: 1) не менѣе одной пятой части (20%) прибыли обязательно присоединяется къ основному капиталу, пока капиталъ этотъ не удвоится противъ первоначальнаго размѣра; 2) если касса имѣла за предшествующіе годы убытокъ, покрытый изъ основного капитала (ст. 74), то къ этому капиталу присоединяется не менѣе трехъ четвертей (75%) прибыли до тѣхъ поръ, пока капиталъ не достигнетъ прежняго размѣра; 3) не свыше одной десятой части (10%) прибыли можетъ быть выдано въ добавочное вознагражденіе членамъ правленія и другимъ служащимъ въ кассѣ и 4) остальная часть прибыли можетъ быть обращена на дальнѣйшее увеличеніе основного капитала, на составленіе особыхъ капиталовъ (ст. 22) и на общественныя потребности тѣхъ обществъ, которымъ принадлежитъ касса.

74. Убытокъ, не покрытый валовымъ доходомъ (ст. 71), относится на счетъ собственнаго основного капитала, который пополняется затѣмъ посредствомъ усиленныхъ отчисленій въ этотъ капиталъ изъ прибылей слѣдующихъ лѣтъ (ст. 73, п. 2).

75. Если основной капиталъ у кассы заемный, то убытокъ, не покрытый валовымъ доходомъ (ст. 71), пополняется за счетъ прибылей слѣдующаго года, а въ случаѣ невозможности пополнить его прибылями—покрывается въ годовой срокъ тѣми обществами, которымъ принадлежитъ касса, съ распредѣленіемъ

между ними этого убытка примѣнительно съ условіямъ отвѣтственности этихъ обществъ по обязательствамъ кассы (ст. 3, п 5).

76. Убытки, происшедшіе отъ неправильныхъ дѣйствій членовъ правленія кассы, независимо отъ покрытія этихъ убытковъ указанными въ ст. ст. 71, 74 и 75 способами (т.-е. изъ валового дохода, изъ основного капитала или изъ мірскихъ средствъ), обязательно взыскаваются кассой съ виновныхъ, причемъ взысканныя суммы поступаютъ либо въ основной ея капиталъ, либо въ мірскія средства тѣхъ обществъ, которыми пополнены убытки.

VI. Управленіе.

77. Управленіе дѣлами кассы принадлежитъ учредившимъ кассу обществамъ, которыя завѣдуютъ ею черезъ посредство: 1) своего общественнаго схода или сбора, 2) правленія кассы и 3) учетчиковъ.

Примѣчаніе. Въ тѣхъ случаяхъ, когда кассѣ разрѣшены: выдача ссудъ въ размѣрѣ свыше семидесяти пяти рублей на одного заемщика (ст. 3, п. 6), либо выдача ссудъ подъ закладъ движимаго имущества, принимаемаго кассою на храненіе (прилож. I къ уставу), либо посредничество по оборотамъ участниковъ классы (прилож. II къ уставу), при кассѣ обязательно учреждается, кромѣ правленія, особый совѣтъ (прилож. III къ уставу); отъ общественнаго схода или сбора, завѣдующаго дѣлами кассы (ст. ст. 78 и 79), зависитъ ходатайствоваь объ образованіи совѣта и въ другихъ, кромѣ указанныхъ выше, случаяхъ.

78. Если касса учреждена на одно общество (волостное, станичное, сельское, селенное, поселковое или хуторское общество, либо переселенческое товарищество, пріобрѣвшее землю еъ содѣствіемъ крестьянскаго поземельнаго банка), то для разрѣшенія дѣлъ, касающихся кассы, созывается общественный сходъ или сборъ въ томъ составѣ и въ томъ порядкѣ, какъ это опредѣлено въ дѣйствующихъ узаконеніяхъ.

79. Если касса учреждена на нѣсколько обществъ (ст. 78), то для разрѣшенія дѣлъ по общественной кассѣ созывается соединенный сходъ или сборъ отдѣльныхъ обществъ, съ соблюденіемъ нижеслѣдующихъ правилъ: 1) въ соединенномъ сходѣ или сборѣ участвуютъ лица, имѣющія право голоса на сходахъ или сборахъ тѣхъ обществъ, которымъ принадлежитъ касса; 2) для дѣйствительности соединеннаго схода или сбора необходимо, чтобы на немъ присутствовало не менѣе половины лицъ, имѣющихъ право участвовать въ немъ, по каждому обществу отдѣльно; 3) соединенному сходу или сбору, общая численность котораго превышаетъ тридцать лицъ, представляется замѣнить себя соединеннымъ сходомъ уполномоченныхъ; 4) замѣна соединеннаго схода или сбора сходомъ уполномоченныхъ обязательна, если общая численность членовъ соединеннаго схода или сбора превышаетъ триста; 5) сходъ уполномоченныхъ составляется изъ уполномоченныхъ, избираемыхъ на три года и по такому разсчету, чтобы сходъ состоялъ не менѣе, какъ изъ тридцати, и не болѣе, какъ изъ ста лицъ, а кромѣ того, чтобы каждое изъ обществъ, учредившихъ кассу, имѣло на сходѣ своего представителя; 6) для дѣйствительности схода уполномоченныхъ необходимо, чтобы на немъ присутствовало не менѣе двухъ третей общаго числа уполномоченныхъ, и 7) соединеный сходъ уполномоченныхъ созываются волостнымъ старшиной или станичнымъ атаманомъ.

80. Общественный сходъ или сборъ (ст. ст. 78 и 79), завѣдывая дѣлами кассы:

1) Выбираетъ членовъ правленія кассы и учетчиковъ, а также назначаетъ имъ вознагражденіе за службу.

Примѣчаніе. Если при кассѣ образованъ совѣтъ, то общественный сходъ или сборъ избираетъ также членовъ совѣта и назначаетъ имъ, если признаетъ необходимымъ, вознагражденіе за службу.

2) Разсматриваетъ и утверждаетъ ежегодную смѣту расходовъ, предстоящихъ по кассѣ (ст. 100).

3) Устанавливаетъ порядокъ и сроки для учета кассы (ст. 99).

4) Разсматриваетъ и утверждаетъ годовой отчетъ по кассѣ (ст. 108).

5) Производитъ отчисленія изъ чистой прибыли кассы (ст. ст. 72 и 73).

6) Распоряжается о покрытіи убытковъ кассы (ст. ст. 74—76).

7) Разрѣшаетъ заключать займы (ст. 43 и прим.).

8) Даетъ разрѣшеніе на пріобрѣтеніе и отчужденіе построекъ и недвижимаго имущества кассы, кромѣ тѣхъ случаевъ, когда имущество оставляется за кассою при взысканіи долговъ (ст. 12).

9) Разрѣшаетъ пріемъ пожертвованій (ст. 11).

10) Учреждаетъ особые (спеціальные) капиталы (ст. 22).

11) Разрѣшаетъ расходовать суммы, указанныя въ ст. 24 сего устава.

12) Назначаетъ проценты по вкладамъ и ссудамъ (ст. ст. 38 и 62).

13) Постановляетъ объ ограниченіи и прекращеніи пріема вкладовъ (ст. 25, прим.).

14) Разрѣшаетъ выдачу ссудъ безъ особаго назначенія (ст. 46, прим.).

15) Опредѣляетъ способы оцѣнки кредитоспособности заемщиковъ (ст. 52 и примѣчаніе къ ней).

16) Устанавливаетъ правила относительно поручительства въ предѣлахъ сего устава (ст. ст. 53—55).

17) Даетъ правленію указанія о порядкѣ ея дѣйствій.

18) Разсматриваетъ жалобы на дѣйствія правленія кассы (ст. 96).

19) Возбуждаетъ ходатайства о разрѣшеніи кассѣ выдавать ссуды подъ закладъ предметовъ, принимаемыхъ кассою на храненіе, а также посредничать по оборотамъ участниковъ кассы (прил. I и II къ сему уставу).

20) Возбуждаетъ ходатайства объ измѣненіи всего, что опредѣлено при учрежденіи кассы, согласно ст. 3 и примѣчанія къ ней.

21) Возбуждаетъ ходатайства объ отступленіяхъ отъ настоящаго образцоваго устава (Пол. 7 іюня 1904 г., ст. 47 п. 2).

и 22) Дѣлаетъ постановленія по предметамъ, по которымъ, согласно сему уставу или другимъ дѣйствующимъ распоряженіямъ, требуется участіе общественнаго схода или сбора.

Примѣчаніе. Если при кассѣ учрежденъ совѣтъ, то общественный сходъ или сборъ, завѣдующій дѣлами кассы, можетъ возложить на совѣтъ разрѣшеніе дѣлъ, означенныхъ въ пунктахъ 9, 11, 12, 14—18 настоящей ст. 80.

81. Для разрѣшенія дѣлъ, указанныхъ въ пунктахъ 10, 19—21 предъидущей ст. 80, требуется согласіе не менѣе двухъ третей законнаго состава общественнаго схода или сбора; прочія же дѣла разрѣшаются простымъ большинствомъ голосовъ присутствующихъ на сходѣ или сборѣ лицъ.

82. Правленіе кассы состоитъ изъ трехъ членовъ, къ которымъ полагается не менѣе двухъ кандидатовъ.

Примѣчаніе. Отъ общественнаго схода или сбора, завѣдующаго дѣлами кассы (ст. 78 и 79), зависитъ избирать правленіе въ составѣ болѣе, чѣмъ трехъ членовъ, а также увеличивать число кандидатовъ къ нимъ.

83. Члены правленія и кандидаты къ нимъ выбираются на трехлѣтній срокъ съ такимъ разсчетомъ, чтобы въ теченіе каждыхъ трехъ лѣтъ составъ членовъ правленія и кандидатовъ къ нимъ выбывалъ ежегодно по частямъ; для этого въ первый годъ по открытіи кассы выбываетъ, по жребію, не менѣе одной трети состава правленія (а также одинъ кандидатъ, если ихъ болѣе

двухъ), во второй же годъ выбываетъ, также по жребію, не менѣе половины изъ числа остающихся, первоначально избранныхъ членовъ правленія и кандидатовъ, а затѣмъ, въ послѣдующіе годы, какъ члены правленія, такъ и кандидаты къ нимъ, выбываютъ по старшинству избранія, съ тѣмъ, чтобы каждый изъ нихъ служилъ по три года; выбывшіе члены правленія и кандидаты къ нимъ могутъ быть избираемы на новые сроки.

84. Члены правленія кассы и кандидаты къ нимъ выбираются закрытой баллотировкой (шарами или другими тому подобными способами) изъ числа членовъ тѣхъ обществъ, которыми учреждена касса (не исключая и должностныхъ лицъ), съ соблюденіемъ требованій, изложенныхъ въ ст. 182 Общ. Пол. о Крест. (Пол. Сельск. Сост., кн. I) и въ ст. 678 Учр. Гражд. Упр. Казак. (т. II Св. Зак.).

Примѣчаніе. Въ изъятіе изъ приведеннаго въ настоящей ст. 84 правила, одинъ членъ правленія можетъ быть избранъ изъ числа постороннихъ лицъ всякаго состоянія, за исключеніемъ чиновъ установленій, завѣдывающихъ крестьянскими дѣлами (Пол. Сельск. Сост.. кн. III), и полиціи.

85. Не могутъ быть въ одно время членами правленія кассы и кандидатами къ нимъ, а также учетчиками кассы (ст. 98), лица, состоящія между собою въ родствѣ и свойствѣ до второй степени включительно, а также участники въ одномъ и томъ же торговомъ дѣлѣ или промышленномъ предпріятіи.

86. Одинъ изъ членовъ правленія кассы назначается предсѣдателемъ правленія, по приговору общественнаго схода или сбора, завѣдующаго дѣлами кассы, а если этого сходомъ или сборомъ не сдѣлано, то—по выбору самихъ членовъ правленія; такимъ же способомъ распредѣляются обязанности между членами правленія (какъ то: обязанности казначея, счетовода и т. п.).

87. Обязанности предсѣдателя правленія не должны быть возлагаемы на волостного старшину или на станичнаго атамана, а обязанности казначея—на того члена правленія кассы, который завѣдуетъ ея счетоводствомъ и дѣлопроизводствомъ, либо на лицо, завѣдующее какою-либо иной денежной кассой, а также на постороннее лицо, избранное въ правленіе на основаніи примѣчанія къ ст. 84 настоящаго устава.

88. Если дѣлопроизводство и счетоводство по кассѣ не могутъ быть возложены на кого-либо изъ членовъ правленія, то правленію предоставляется поручить исполненіе этихъ обязанностей, за своею отвѣтственностью, приглашенному постороннему лицу, съ уплатой ему вознагражденія, которое можетъ быть назначено сходомъ или сборомъ (ст. ст. 78 и 79).

89. Правленіе ведетъ всѣ дѣла кассы и представляетъ кассу, безъ особой на то довѣренности, во всѣхъ ея дѣлахъ, обязательствахъ и сношеніяхъ съ правительственными, судебными, общественными и частными учрежденіями и лицами, а также при взысканіяхъ съ неисправныхъ должниковъ.

90. Въ частности, на правленіе кассы возлагается: 1) пріемъ и возвратъ вкладовъ, выдача и взысканіе ссудъ и вообще производство всѣхъ свойственныхъ кассѣ дѣйствій на точномъ основаніи сего устава; 2) храненіе денегъ и документовъ кассы; завѣдываніе всѣмъ имуществомъ и учрежденіями кассы; 4) веденіе счетоводства и дѣлопроизводства кассы, а также составленіе и представленіе кому слѣдуетъ повременной отчетности по кассѣ; 5) составленіе и исполненіе смѣты расходовъ по управленію кассы; 6) наемъ и увольненіе нужныхъ для кассы служащихъ, и 7) исполненіе другихъ обязанностей, особо поименованныхъ въ семъ уставѣ или вытекающихъ изъ существа его постановленій.

91. Наличныя деньги, процентныя бумаги и документы правленіе обязано хранить въ безопасномъ мѣстѣ, въ особомъ сундукѣ, за двумя замками, причемъ ключъ отъ одного замка долженъ находиться у казначея, а отъ другого замка—у кого-либо изъ прочихъ членовъ правленія.

92. Правленіе собирается предсѣдателемъ его, не менѣе одного раза въ недѣлю.

93. Засѣданіе правленія признается состоявшимся, если въ немъ присутствовало не менѣе трехъ членовъ правленія, считая въ томъ числѣ и предсѣдателя; отсутствующихъ членовъ правленія замѣняютъ кандидаты къ нимъ, получившіе наибольшее число избирательныхъ голосовъ.

Примѣчаніе. Кандидаты, не исполняющіе обязанностей членовъ правленія, а также члены совѣта кассы и кандидаты къ нимъ (гдѣ совѣтъ образованъ), могутъ присутствовать въ засѣданіяхъ правленія безъ права рѣшающаго голоса.

94. Дѣла въ правленіи разрѣшаются простымъ большинствомъ голосовъ, причемъ, въ случаѣ равенства голосовъ, голосъ предсѣдателя даетъ перевѣсъ.

95. Постановленія правленія заносятся въ особую книгу и подписываются присутствовавшими въ засѣданіи членами правленія.

96. Несогласныя съ закономъ или съ настоящимъ уставомъ распоряженія и дѣйствія членовъ правленія кассы, а также другихъ служащихъ въ кассѣ, могутъ быть обжалованы мѣстному земскому начальнику, либо соотвѣтствующему должностному лицу (ст. 15); жалобы на всякаго рода иныя дѣйствія правленія приносятся общественному сходу или сбору, завѣдующему дѣлами кассы (ст. ст. 78 и 79).

97. За убытки, причиненные кассѣ неправильными дѣйствіями или упущеніями, члены правленія кассы отвѣчаютъ своимъ имуществомъ и, если есть къ тому основаніе, привлекаются къ уголовной отвѣтственности.

98. Учетчики, въ числѣ не менѣе двухъ, избираютея на срокъ отъ одного до трехъ лѣтъ, съ соблюденіемъ правилъ, изложенныхъ въ ст. 84 и примѣчаніи къ ней.

99. На учетчиковъ возлагается: 1) производство срочной (не менѣе одного раза въ три мѣсяца), а также и внезапной повѣрки денегъ и всего имущества кассы, какъ собственнаго, такъ и ввѣреннаго ей, вмѣстѣ съ книгами и документами кассы, и 2) повѣрка годового отчета кассы и представленіе заключенія по сему отчету на разсмотрѣніе общественнаго схода или сбора, завѣдующаго дѣлами кассы (ст. ст. 78 и 79).

100. Расходы на вознагражденіе членовъ правленія и учетчиковъ, а также всѣ другіе расходы по управленію, производятся изъ прибылей кассы по ежегодной смѣтѣ, составляемой правленіемъ и утверждаемой общественнымъ сходомъ или сборомъ (ст. ст. 78 и 79).

101. Общества, учреждающія кассу, а впослѣдствіи общественный сходъ или сборъ, завѣдующій дѣлами кассы, могутъ избрать попечителя кассы, которому предоставляется: 1) получать повременныя свѣдѣнія объ ея оборотахъ, 2) производить ревизію кассы и 3) принимать участіе въ засѣданіяхъ правленія (а также и совѣта, гдѣ онъ образованъ), но безъ права рѣшающаго голоса.

VII. Счетоводство и отчетность.

102. Въ кассѣ обязательно ведутся книги, въ которыя заносятся:

а) общій приходъ, расходъ и остатокъ денегъ, процентныхъ бумагъ и другого имущества кассы;

б) приходъ, расходъ и остатокъ, отдѣльно по каждому роду оборотовъ кассы, и

в) состояніе счетовъ кассы съ каждымъ отдѣльнымъ лицомъ (личные счеты).

103. Годовой отчетъ долженъ заключать въ себѣ приходъ, расходъ и остатки по произведеннымъ въ теченіе года оборотамъ кассы, по каждому роду сихъ оборотовъ отдѣльно, и выводъ прибыли или убытка.

104. При заключеніи счетовъ за истекшій годъ, правленіе обязано выяснить, какія изъ просроченныхъ ссудъ могутъ быть взысканы съ неисправныхъ заемщиковъ и какая часть ихъ ненадежна, и какъ просроченныя, такъ и ненадежныя ссуды показать отдѣльно въ годовомъ отчетѣ; ненадежными считаются во всякомъ случаѣ тѣ просроченные долги, по которымъ въ теченіе года не поступало погашенія, назначеннаго правленіемъ, или которые въ теченіе того же срока не могли быть взысканы.

105. Счетоводство и отчетность ведутся по формамъ и правиламъ, устанавливаемымъ Управленіемъ по дѣламъ мелкаго кредита.

106. Отчетный годъ кассы считается съ 1-го января по 31-е декабря; если же касса открыла свои дѣйствія въ теченіе года, то первый отчетный годъ считается со дня открытія ея дѣйствій по 31-е декабря того же года.

107. Отчетъ за годъ долженъ быть составленъ правленіемъ и переданъ учетчикамъ не позже 1-го марта слѣдующаго за отчетнымъ года; учетчики должны повѣрить отчетъ по книгамъ и документамъ не далѣе какъ въ мѣсячный срокъ и изложить свое заключеніе на самомъ отчетѣ, за своими подписями.

108. Отчетъ докладывается общественному сходу или сбору, завѣдующему дѣлами кассы (ст. ст. 78 и 79), правленіемъ, вмѣстѣ съ объясненіями его о состояніи дѣлъ кассы.

Примѣчаніе. Въ кассѣ, въ которой есть совѣтъ, отчетъ докладывается сходу или сбору предсѣдателемъ совѣта, вмѣстѣ съ замѣчаніями совѣта, о ходѣ оборотовъ кассы.

109. Утвержденный общественнымъ сходомъ или сборомъ отчетъ хранится при дѣлахъ кассы, а копія съ него представляется мѣстному земскому начальнику, либо соотвѣтствующему должностному лицу (ст. 15).

Приложеніе I-е къ образцовому уставу.

Правила о ссудахъ подъ закладъ движимаго имущества, принимаемаго кассою на храненіе.

1. По настоящимъ правиламъ выдаются ссуды только: а) подъ закладъ хлѣба и другихъ произведеній сельскаго хозяйства самого заемщика, или издѣлій его ремесла или промысла и б) подъ закладъ принадлежащаго заемщику инвентаря (орудій хозяйства, ремесла или промысла).

2. Ссуды подъ означенные въ предъидущей ст. 1 предметы выдаются по правиламъ настоящаго устава, но съ слѣдующими отступленіями и измѣненіями.

3. При полученіи ссуды заемщикъ не обязанъ указывать, на какую надобность онъ ее беретъ.

4. Ссуды могутъ быть только краткосрочныя, т.-е. на срокъ не болѣе одного года.

5. Предѣльный размѣръ ссудъ опредѣляется, согласно ст. ст. 3 и 7 сего образцоваго устава, въ размѣрѣ не свыше одной тысячи рублей,—для ссудъ

подъ закладъ предметовъ, означенныхъ въ пунктѣ *а* ст. 1 настоящихъ правилъ, и въ размѣрѣ не свыше трехсотъ рублей—для ссудъ подъ тѣ предметы, которые означены въ пунктѣ *б* той же ст. 1.

6. Ссуда не должна превышать трехъ четвертей (75%) оцѣнки хлѣба и другихъ произведеній сельскаго хозяйства или издѣлій ремесла и промысла (пун. а ст. 1) и трехъ пятыхъ (60%) оцѣнки инвентаря (пун. б ст. 1).

7. Заклады должны храниться непремѣнно въ помѣщеніи, принадлежащемъ кассѣ или находящемся въ ея распоряженіи, за ключемъ правленія кассы; при этомъ закладъ и помѣщеніе должны быть застрахованы въ полной ихъ стоимости.

8. Заложенное имущество можетъ быть продано или инымъ образомъ отчуждено самимъ заемщикомъ, или по соглашенію съ нимъ—правленіемъ кассы, подъ условіемъ погашенія долга кассѣ изъ вырученныхъ отъ продажи денегъ, либо съ переводомъ долга на пріобрѣтателя; при этомъ, если пріобрѣтатель не имѣетъ самъ права пользоваться ссудами по кассѣ, долгъ можетъ быть переведенъ въ размѣрѣ не свыше половины оцѣнки имущества, съ обязательствомъ уплаты этого долга не далѣе какъ въ трехмѣсячный срокъ.

9. Въ случаѣ пониженія цѣны на заложенное имущество, а также утраты этимъ имуществомъ своей цѣны вслѣдствіе порчи настолько, что ссуда, по мнѣнію правленія, не можетъ считаться обезпеченною, правленіе можетъ до наступленія срока ссуды потребовать отъ заемщика или уплаты въ двухнедѣльный срокъ части ссуды такъ, чтобы остающійся долгъ соотвѣтствовалъ требованіямъ ст. 6 этихъ правилъ, или представленія достаточнаго дополнительнаго обезпеченія.

10. Понудительная продажа закладовъ производится правленіемъ кассы съ торговъ, либо по особому о томъ соглашенію съ заемщикомъ—по вольной нѣнѣ.

11. Выборъ времени, а равно и мѣста для торговъ (въ мѣстѣ храненія имущества, въ помѣщеніи правленія кассы, въ волостномъ правленіи и т. п.) предоставляется правленію кассы по соображенію съ обстоятельствами каждаго даннаго случая.

12. Объявленіе о торгахъ, съ обозначеніемъ количества, рода и качества имущества, назначеннаго въ продажу, а также имени заемщика, его долга по ссудѣ (ст. 14 настоящихъ правилъ), времени и мѣста продажи, вывѣшивается, не менѣе какъ за двѣ недѣли до торговъ, въ помѣщеніи правленія кассы, а также и въ другихъ мѣстахъ, по усмотрѣнію правленія, и посылается заемщику.

13. До начала торга, владѣлецъ заклада можетъ его выкупить, уплативъ свой долгъ кассѣ, съ причитающимися процентами и расходами по взысканію.

14. Торгъ производится правленіемъ кассы, въ присутствіи не менѣе какъ двухъ постороннихъ понятыхъ, и начинается съ суммы долга по выданной ссудѣ, съ присоединеніемъ къ ней процентовъ и расходовъ по день продажи.

15. Если первый торгъ не состоялся, то тогда же назначается тѣмъ же порядкомъ второй торгъ, не далѣе, однако, какъ черезъ семь дней; при этомъ второй торгъ можетъ начаться и съ меньшей суммы, чѣмъ та, которая указана въ ст. 14 настоящихъ правилъ.

16. Если и на второмъ торгѣ залогъ не будетъ проданъ, то онъ поступаетъ въ распоряженіе кассы и долженъ быть проданъ кассою, по вольной цѣнѣ, не далѣе какъ въ шестимѣсячный срокъ.

17. При продажѣ по какимъ бы то ни было взысканіямъ имущества, заложеннаго въ кассѣ, долгъ кассѣ удовлетворяется прежде казенныхъ и другихъ взысканій.

18. Прежде чѣмъ приступить къ выдачѣ ссудъ подъ заклады, общественный сходъ или сборъ, завѣдующій дѣлами кассы (ст. ст. 78 и 79 сего устава), долженъ утвердить, въ дополненіе къ вышеизложеннымъ правиламъ, болѣе

подробныя правила о выдачѣ этого рода ссудъ. Въ правилахъ этихъ должно быть опредѣлено: какіе предметы принимаются кассой въ залогъ; порядокъ пріема закладовъ и ихъ оцѣнки; способъ храненія закладовъ и наблюденія за тѣмъ, чтобы заклады во время храненія не портились; проценты, взимаемые по ссудамъ этого рода, а также плата за храненіе, страхованіе и за исполненіе порученій по продажѣ закладовъ; порядокъ продажи закладовъ по порученію заемщика и по распоряженію правленія и т. п.

Приложеніе II-е къ образцовому уставу.

Правила о посредничествѣ по оборотамъ участниковъ кассы.

1. Посредничество можетъ быть предпринято только къ опредѣленной выгодѣ или пользѣ тѣхъ лицъ, которыя принадлежатъ къ кассѣ, или самихъ обществъ, учредившихъ кассу.

2. Предпринимать какія-нибудь посредническія дѣйствія требующія денежныхъ затратъ (напримѣръ: покупать необходимые для хозяйства предметы, арендовать землю и т. п.), можно только по порученіямъ отдѣльныхъ лицъ и обществъ и за ихъ личный счетъ. Касса можетъ это дѣлать за свой собственный счетъ, а также покупать для перепродажи произведенія хозяйства своихъ участниковъ исключительно за счетъ образованныхъ для этой цѣли особыхъ (спеціальныхъ) капиталовъ (ст. 22 устава), но не на общія оборотныя средства кассы).

3. Общественный сходъ или сборъ, завѣдующій дѣлами кассы (ст. ст. 78 и 79), постановляетъ, какія именно посредническія дѣйствія онъ желаетъ допустить, съ указаніемъ ограниченій и условій, какія онъ считаетъ нужными. Правила, которыми касса будетъ руководствоваться въ своихъ дѣйствіяхъ по посредничеству, должны быть утверждены предварительно Управленіемъ по дѣламъ мелкаго кредита.

4. Общественный сходъ или сборъ можетъ назначить, за исполненіе порученій, коммиссіонную плату въ пользу кассы.

Приложеніе III-е къ образцовому уставу.

Правила о совѣтѣ кассы.

1. На совѣтъ кассы возлагается: 1) наблюденіе за дѣйствіями правленія по выдачѣ ссудъ и вообще по завѣдыванію дѣлами кассы, 2) назначеніе кредитовъ заемщикамъ (ст. 52 устава, прим.), либо участіе въ разрѣшеніи ссудъ, по указаніямъ общественнаго схода или сбора завѣдующаго дѣлами кассы (ст. ст. 78 и 79); 3) составленіе правилъ, которыя подлежатъ утвержденію общественнаго схода или сбора, относительно залоговъ, посредничества и другихъ оборотовъ кассы; 4) разрѣшеніе нѣкоторыхъ дѣлъ (прим. къ 80 ст. устава), подлежащихъ вѣдѣнію схода или сбора, но переданныхъ послѣднимъ

на рѣшеніе совѣта; 5) исполненіе всякаго рода дѣйствій по уполномочію схода или сбора, а въ томъ числѣ участіе въ нѣкоторыхъ распоряженіяхъ правленія по особымъ дѣламъ, какъ напримѣръ: наемъ или постройка помѣщеній для храненія закладовъ и пріобрѣтаемыхъ товаровъ, пріемъ ихъ на коммиссію и т. п.

2. Совѣтъ имѣетъ постоянно доступъ ко всѣмъ книгамъ, дѣламъ и имуществу кассы и можетъ производить повѣрку денегъ и цѣнностей кассы, независимо отъ повѣрки, производимой учетчиками.

3. На совѣтъ, въ отношеніи его состава, устройства, порядка дѣйствія и отвѣтственности его членовъ, распространяются правила, изложенныя въ ст. ст. 82—87 и 93—97 настоящаго образцоваго устава.

4. Совѣтъ собирается въ сроки, назначенные для того общественнымъ сходомъ или сборомъ, завѣдующимъ дѣлами кассы (ст. ст. 78 и 79).

Наказъ о порядкѣ открытія учрежденій мелкаго кредита.

1. Объ открытіи кредитныхъ и ссудо-сберегательныхъ товариществъ безъ содѣйствія земства.

§ 1. Заявленіе о желаніи учредить кредитное или ссудо-сберегательное товарищество пишется на имя мѣстнаго губернскаго или областного Комитета по дѣламъ мелкаго кредита.

§ 2. Въ заявленіи этомъ должно быть указано:

а) наименованіе товарищества;

б) на основаніи какого образцоваго устава оно открывается;

в) предполагаемое мѣстонахожденіе его правленія;

г) перечень селеній или иное опредѣленіе мѣстности, въ которой будетъ дѣйствовать товарищество, а также — буде учредители считаютъ это нужнымъ—указаніе, что товарищество возникаетъ для такихъ-то ремесленниковъ, или для лицъ, занимающихся такимъ-то промысломъ, или указаніе другихъ ограниченій относительно лицъ, которыя могутъ вступать въ товарищество;

д) способъ образованія основного капитала, въ частности: если онъ жертвуется или дается товариществу взаймы, то должно быть указано—кѣмъ, въ какомъ размѣрѣ и на какихъ условіяхъ; если же онъ испрашивается въ ссуду изъ казны или Государственнаго Банка, на утвержденныхъ для сего въ установленномъ порядкѣ условіяхъ, — то достаточно обозначить испрашиваемую сумму и сдѣлать ссылку на эти условія;

е) при учрежденіи ссудо-сберегательнаго товарищества — размѣръ товарищескаго пая;

ж) предѣльный размѣръ кредита товарища;

з) отвѣчаютъ-ли будущіе товарищи по обязательствамъ товарищества всѣмъ своимъ имуществомъ *отвѣтственность неограниченная*), или же въ какомъ-либо опредѣленномъ размѣрѣ, наприм.: вдвое, втрое, впятеро противъ суммы открытаго каждому изъ нихъ кредита (*отвѣтственность ограниченная*);

и) ходатайствуютъ-ли учредители объ открытіи имъ краткосрочнаго кредита въ Государственномъ Банкѣ и въ какомъ размѣрѣ;

к) есть-ли въ той мѣстности, на которую распространяется товарищество, другое учрежденіе мелкаго кредита, и какое именно.

§ 3. Въ случаѣ, если учредители находятъ какія либо постановленія образцоваго устава для будущаго товарищества неудобными или недостаточными, они могутъ просить объ измѣненіи или дополненіи сего устава для своего товарищества, обстоятельно пояснивъ, по какимъ причинамъ желательны таковыя измѣненія и дополненія.

§ 4. Къ заявленію (§ 1) должны быть приложены: 1) свѣдѣнія объ учредителяхъ по приложеннымъ при семъ формамъ, изъ которыхъ одна — для сельскихъ обывателей, а другая — для городскихъ жителей (Приложеніе 1) и 2) свѣдѣнія о входящихъ въ районъ товарищества селеніяхъ (Приложеніе 2).

§ 5. Въ заявленіи должно быть указано лицо, уполномоченное учредителями входить въ сношенія съ правительственными учрежденіями по дѣлу объ открытіи товарищества, съ указаніемъ мѣстожительства его и того почтоваго

учрежденія, черезъ которое удобно было бы съ нимъ сноситься. Заявленіе должно быть подписано не менѣе, какъ 20 учредителями.

§ 6. Заявленіе подается уполномоченнымъ учредителей или посылается по почтѣ губернскому или областному Комитету по дѣламъ мелкаго кредита. Если въ немъ заключается ходатайство о ссудѣ изъ Государственнаго Банка въ основной капиталъ, или объ открытіи въ этомъ Банкѣ краткосрочнаго кредита, оно можетъ быть подано въ учрежденіе Банка, ближайшее или находящееся въ наиболѣе удобныхъ условіяхъ сообщенія съ мѣстомъ, гдѣ возникаетъ товарищество.

§ 7. Если испрашивается ссуда въ основной капиталъ, безразлично—изъ спеціальныхъ-ли средствъ Управленія по дѣламъ мелкаго кредита или отъ Государственнаго Банка, если если учредители ходатайствуютъ объ открытіи Банкомъ краткосрочнаго кредита будущему товариществу, то дѣло, за исключеніемъ указанныхъ ниже, въ § 12, случаевъ, передается изъ Комитета Управляющему учрежденіемъ Государственнаго Банка, ближайшимъ къ тому мѣсту, гдѣ возникаетъ товарищество, или находящимся въ наиболѣе удобныхъ условіяхъ сообщенія съ будущимъ товариществомъ, для предварительнаго обслѣдованія, согласно §§ 8 и 9.

§ 8. По дѣламъ, поступившимъ въ учрежденіе банка (§§ 6 и 7), Управляющій онымъ поручаетъ инспектору мелкаго кредита повѣрить на мѣстѣ представленныя въ ходатайствѣ данныя и удостовѣриться:

а) имѣютъ-ли учредители достаточно правильное понятіе о задачахъ, которымъ товарищество должно служить по закону и образцовому уставу;

б) насколько вообще можно считать обезпеченными существованіе возникающаго товарищества, а также ссуду въ основной капиталъ;

в) соотвѣтствуютъ-ли интересамъ будущаго товарищества предположенія учредителей о районѣ его, мѣстѣ нахожденія правленія, о предѣльномъ размѣрѣ кредита единоличнаго товарища и, наконецъ, объ отступленіяхъ отъ образцоваго устава, если таковыя имѣются въ виду.

§ 9. Если при такой провѣркѣ встрѣтятся сомнѣнія въ цѣлесообразности предположеній учредителей, инспекторъ мелкаго кредита даетъ послѣднимъ разъясненія относительно желательныхъ измѣненій въ ихъ ходадайствѣ. Если число подавшихъ заявленіе учредителей недостаточно (менѣе 20), онъ рекомендуетъ имъ привлечь къ дѣлу новыхъ лицъ; въ случаѣ неблагопріятныхъ о комъ-либо изъ учредителей свѣдѣній, или сомнѣній въ нравственной благонадежности нѣкоторыхъ изъ нихъ, инспекторъ совѣтуетъ самимъ учредителямъ подвергнуть себя взаимной и, конечно, закрытой баллотировкѣ и, если такимъ путемъ число учредителей сократится, — то принять въ свою среду другихъ лицъ. Такимъ же образомъ онъ рекомендуетъ учредителямъ пополнить свой составъ, если при наличномъ составѣ правильное веденіе счетоводства и дѣлопроизводства не можетъ считаться обезпеченнымъ. Вообще инспекторъ, по мѣрѣ надобности, объясняетъ учредителямъ товарищества о цѣляхъ и задачахъ товарищества и, не ограничиваясь формальнымъ, разслѣдованіемъ дѣла, принимаетъ всѣ зависящія отъ него мѣры къ тому чтобы открываемое товарищество было прочно и удовлетворительно поставлено.

§ 10. Если ссуды въ основной капиталъ не испрашивается, то отъ Комитета зависитъ принять тѣ мѣры, какія онъ сочтетъ нужными для того, чтобы убѣдиться въ основательности приводимыхъ учредителями данныхъ и въ наличности условій, необходимыхъ по закону для возникновенія товарищества. Ознакомленіе съ обстоятельствами дѣла на мѣстѣ можетъ быть поручено, между прочимъ, и инспектору мелкаго кредита, согласно §§ 8 и 9 сего наказа.

§ 11. Ходатайство объ открытіи товарищества со всѣми необходимыми свѣдѣніями, а въ случаѣ, если имѣлось въ виду ходатайство о ссудѣ въ основ-

ной капиталъ, то вмѣстѣ съ заключеніемъ Учетно-Ссуднаго Комитета по сему предмету, разсматривается въ губернскомъ (областномъ) Комитетѣ въ ближайшемъ, по поступленіи дѣла, засѣданіи его.

§ 12. Когда обстоятельства возникновенія товарищества достаточно извѣстны Комитету, а также, когда по отдаленности или особымъ неудобствамъ сообщенія, командированіе инспектора для предварительнаго ознакомленія съ этими обстоятельствами (§§ 8 и 9) представляется затруднительнымъ, а между тѣмъ—нѣтъ очевидныхъ препятствій къ открытію его. Комитетъ можетъ разрѣшить дѣло и безъ помянутаго предварительнаго изслѣдованія, но съ соблюденіемъ въ такомъ случаѣ порядка, указаннаго ниже, въ § 16.

§ 13. При опредѣленіи условій возникновенія товарищества, перечень коихъ заключается во 2-й ст. образцовыхъ уставовъ, губернскій Комитетъ принимаетъ въ соображеніе, въ какой мѣрѣ условія сіи отвѣчаютъ цѣлямъ и задачамъ, которыя ставятся учрежденіямъ мелкаго кредита по закону, а также обезпечиваютъ правильное и прочное существованіе и развитіе товарищества. Комитетъ вводитъ измѣненія въ условія, заявленныя учредителями, по соглашенію съ послѣдними и, по устраненіи встрѣченныхъ сомнѣній и затрудненій, разрѣшаетъ открытіе товарищества (ст. 23 Положенія); если же учредители въ первоначальномъ или въ измѣнившемся во время производства дѣла составѣ не изъявятъ согласія на измѣненія, которыя Комитетъ считаетъ существенно необходимыми, то послѣдній отклоняетъ открытіе товарищества.

§ 14. Если для составленія основного капитала испрашивается ссуда изъ средствъ Управленія или изъ Государственнаго Банка, то Комитетъ высказываетъ свои соображенія относительно размѣра этой ссуды и направляетъ дѣло къ окончательному разрѣшенію его въ установленномъ порядкѣ, не стѣсняясь ходатайствомъ учредителей по сему предмету. Если же ссуда въ основной капиталъ получается товариществомъ отъ частныхъ лицъ и обществъ, то Комитетъ наблюдаетъ, чтобы условія этой ссуды отвѣчали требованіямъ, постановленнымъ для сего въ законѣ и, если въ этомъ отношеніи не можетъ быть достигнуто соглашенія съ учредителями, то отклоняетъ зачисленіе ссуды въ основной капиталъ.

§ 15. Ходатайство объ открытіи товарищества съ отступленіями отъ образцоваго устава (ст. 36 Положенія), а текже съ выдачею ссуды въ основной капиталъ отъ Государственнаго Банка или изъ средствъ Управленія по дѣламъ мелкаго кредита, представляется губернскимъ (областнымъ) Комитетомъ, вмѣстѣ съ подлиннымъ дѣлопроизводствомъ и съ своимъ заключеніемъ, въ сіе Управленіе. Равнымъ образомъ, въ Управленіе направляется дѣлопроизводство также и по отклоненнымъ ходатайствамъ объ учрежденіи товарищества (ст. 26 Положенія).

Примѣчаніе. Краткосрочный кредитъ въ Государственномъ Банкѣ разрѣшается порядкомъ, опредѣленнымъ для сего въ уставѣ Банка.

§ 16. Въ томъ случаѣ, когда комитетъ далъ надлежащее движеніе дѣлу о возникающемъ товариществѣ, согласно § 12, безъ предварительнаго мѣстнаго изслѣдованія обстоятельствъ дѣла, разрѣшеніе на открытіе (§§ 13 и 15) дается лишь условно; инспекторъ мелкаго кредита исполняетъ требованія §§ 8—9 сего наказа одновременно съ созывомъ общаго собранія учредителей по § 19—22 и, если при этомъ къ дѣйствительному открытію товарищества встрѣтятся существенныя препятствія, то онъ объявляетъ учредителямъ, что товарищество не можетъ быть открыто впредь до устраненія этихъ препятствій, и о послѣдующемъ представляетъ подробный докладъ Управляющему учрежденіемъ Банка, который сообщаетъ объ этомъ Комитету. Отъ усмотрѣнія Комитета зависитъ засимъ окончательное разрѣшеніе вопроса объ открытіи товарищества.

§ 17. О каждомъ товариществѣ, допущенномъ къ открытію, Комитетомъ

объявляется въ губернскихъ (областныхъ) вѣдомостяхъ: послѣ состоявшагося о томъ постановленія губернскаго (областнаго) Комитета (§ 13), или по полученіи извѣщенія о разрѣшенной ссудѣ, или по разрѣшеніи въ установленномъ порядкѣ отступленія отъ образцоваго устава (§ 15). Объявленіе объ этомъ составляется по формѣ, приложенной къ этому параграфу (Приложеніе 3). Номеръ губернскихъ (областныхъ) вѣдомостей, содержащій въ себѣ сіе объявленіе, отсылается въ Управленіе по дѣламъ мелкаго кредита.

§ 18. Одновременно съ публикаціею о послѣдовавшемъ разрѣшеніи открыть товарищество, Комитетъ увѣдомляетъ о томъ учредителей съ точнымъ указаніемъ условій, помѣщенныхъ въ публикаціи (§ 17 сего наказа), при которыхъ таковое открытіе разрѣшено, и приглашаетъ ихъ созвать общее собраніе, чтобы приступить къ приготовительнымъ дѣйствіямъ, необходимымъ для открытія товарищества, и къ выбору должностныхъ лицъ.

§ 19. Если товарищество получаетъ ссуду въ основной капиталъ отъ Управленія или изъ Государственнаго Банка, или если товариществу открывается при самомъ возникновеніи его кредитъ въ Государственномъ Банкѣ, то учредители созываютъ общее собраніе по соглашенію съ инспекторомъ, который, по возможности, присутствуетъ на этомъ собраніи и можетъ быть избранъ предсѣдателемъ его (ст. 114 обр. уст.). При этомъ онъ даетъ собранію всѣ разъясненія относительно образа дѣйствій товарищества, по закону и уставу. Во всѣхъ другихъ случаяхъ приглашеніе инспектора на первое общее собраніе зависитъ отъ самихъ учредителей. (Полож., ст. 55, п. 2).

§ 20. Собраніе учредителей прежде всего пополняетъ, по возможности, свой составъ избраніемъ новыхъ участниковъ въ возникающемъ товариществѣ. Какъ учредители, такъ и вновь избранные товарищи даютъ подписку, требуемую ст. 15 образцовыхъ уставовъ по приложенной здѣсь формѣ (Приложеніе 4), и образуютъ затѣмъ первое общее собраніе товарищества.

§ 21. На первомъ общемъ собраніи своемъ товарищество должно:

а) выбрать членовъ правленія и совѣта и кандидатовъ къ нимъ (ст. 87, 90, 104 и 105 устава), указавъ въ протоколѣ число голосовъ; которыми каждый выбранъ;

б) дать правленію полномочіе на полученіе основного капитала;

в) установить сроки и размѣръ процентовъ по вкладамъ, или предоставить рѣшеніе этихъ вопросовъ совѣту совмѣстно съ правленіемъ (ст. 43 устава);

г) опредѣлить условія и размѣръ займовъ, или дать соотвѣтственныя полномочія совѣту и правленію (ст. 48 устава);

д) если товариществу открытъ кредитъ въ Государственномъ Банкѣ, то уполномочить правленіе кредитоваться въ Банкѣ;

е) установить размѣръ процентовъ, взимаемыхъ по ссудамъ (ст. 65 устава);

ж) опредѣлить порядокъ пріема новыхъ членовъ (ст. 14 устава) и открытія товарищамъ кредитовъ (ст. 57 устава);

з) если товарищество ссудо-сберегательное—опредѣлить размѣръ и сроки паевыхъ взносовъ (ст. 27^2 образц. устава);

и) утвердить смѣту расходовъ по завѣдыванію дѣлами товарищества, и, въ томъ числѣ, способъ и размѣръ вознагражденія членовъ правленія и совѣта, если избранныя лица не согласятся послужить товариществу, хотя бы на первое время, безплатно (ст. 109, п. в, 97 и 105 устава);

к) назначить, въ какіе дни и въ какое время правленіе должно собираться по дѣламъ товарищества, а также установить основныя правила по дѣлопроизводству.

§ 22. Послѣ общаго собранія, инспекторъ ознакомляетъ совѣтъ и правленіе товарищества, въ соединенномъ засѣданіи ихъ, съ счетоводными книгами и бланками и знакомитъ ихъ съ правилами счетоводства, дѣлопроизводства и

отчетности. Въ этомъ засѣданіи, какъ совѣтъ, такъ и правленіе избираютъ изъ своей среды предсѣдателей (если таковые не избраны, по 90 и 105 ст. ст. устава, общимъ собраніемъ), распредѣляютъ между своими членами обязанности; затѣмъ членамъ товарищества назначаются кредиты. Копія протокола этого засѣданія, вмѣстѣ съ копіей протокола перваго общаго собранія (§ 21), передается инспектору мелкаго кредита.

§ 23. Товарищество не имѣетъ права производить какія-либо операціи до полученія имъ основного капитала въ полномъ размѣрѣ, опредѣленномъ при разрѣшеніи открытія товарищества; въ ссудо-сберательномъ товариществѣ— наличные товарищи должны, кромѣ того, сдѣлать первые, причитающіеся съ нихъ паевые взносы (§ 21, п. 3) до приступа къ какимъ либо другимъ операціямъ. Днемъ открытія дѣйствій товарищества признается день полученія имъ всего основного капитала, о чемъ товарищество и обязано увѣдомить губернскій (областной) Комитетъ по дѣламъ мелкаго кредита.

§ 24. Къ каждому дѣлу объ учрежденіи товарищества пріобщается особый бланкъ (Приложеніе 5), который заполняется по мѣрѣ движенія дѣла. Заполненный бланкъ этотъ отсылается въ Управленіе по дѣламъ мелкаго кредита по полученіи губернскимъ (областнымъ) Комитетомъ извѣщенія объ открытіи дѣйствій товарищества (§ 23),

II. Объ открытіи кредитныхъ и ссудо-сберегательныхъ товариществъ при содѣйствіи земствъ.

§ 25. Лица, устраивающія ссудо-сберегательное или кредитное товарищество по почину и подъ руководствомъ земской, или по земскимъ дѣламъ Управы, хотя бы при этомъ имѣлась въ виду одновременно также и ссуда отъ Управленія или Государственнаго Банка, могутъ обращаться съ просьбой объ образованіи товарощества въ сію Управу.

§ 26. Управа принимаетъ дѣла этого рода къ своему разрѣшанію, если она уполномочена земскимъ собраніемъ или комитетомъ по дѣламъ земскаго хозяйства содѣйствовать образованію товарищескихъ кредитныхъ учрежденій (Положеніе, къ ст. 52, п. 1).

Содѣйствіе это заключается въ личномъ участіи представителей земства въ подборѣ первоначальнаго состава товарищества, въ пріисканіи лицъ, могущихъ руководить товарищества, въ организаціи счетоводства и правильной постановки операцій черезъ приглашенныхъ земствомъ инструкторовъ и въ тому подобныхъ мѣропріятіяхъ, ближайшее указаніе коихъ зависитъ отъ земскаго собранія или Комитета по дѣламъ земскаго хозяйства, по принадлежности. Равнымъ образомъ содѣйствіе сіе выражается въ воспособленіи возникающимъ товариществамъ денежными средствами изъ имѣющихся въ распоряженіи земства суммъ.

§ 27. На обязанности управы лежитъ удостовѣриться въ наличности условій, необходимыхъ для возникновенія товарищества; а затѣмъ Управа буде не встрѣтитъ къ тому препятствія, постановляетъ объ открытіи товарищества (Положеніе 7 Іюня 1904 года, ст. 24 и 52) за исключеніемъ случаевъ, указанныхъ въ слѣдующемъ § 28.

§ 28. Если возникающее при содѣйствіи земства (§§ 25—27) товарищество испрашиваетъ ссуду изъ Государственнаго Банка. или изъ средствъ Управленія, или если имѣются въ виду отступлэнія отъ образцоваго устава, то Управа, вмѣстѣ съ постановленіемъ своимъ по вопросу о ссудѣ или пожертвованіи въ основной капиталъ отъ земства (буде таковая ссуда или пожертвованіе имѣются

въ виду), передаетъ ходатайство по принадложности въ губернскій Комитетъ по дѣламъ мелк. кр. или въ учрежденіе Государственнаго Банка (ст. 7 сего наказа), для дальнѣйшаго производства въ порядкѣ, установленномъ главою сего наказа. Дѣло должно заключать въ себѣ, въ такомъ случаѣ, всѣ данныя и свѣдѣнія, требуемыя § 2-мъ сего наказа и приложеніями къ § 4.

§ 29. При открытіи товарищества собственнымъ распоряженіемъ Управы (§ 27), необходимо, чтобы Управа по соглашенію съ учредителями или съ первоначальнымъ составомъ товарищества составила актъ, коимъ удостовѣрялись бы условія возникновенія товарищества, требуемыя § 2 сего наказа (за исключеніемъ п. и), и кромѣ того нижеслѣдующія данныя:

1) число учредителей или первоначальныхъ участниковъ;

2) выдача предусмотренныхъ 15 ст. образцоваго устава подписокъ всѣми первоначальными участниками товарищества (образовавшими изъ себя первое общее собраніе);

3) наличность въ товариществѣ, на данное число, той суммы основного капитала, которую обусловлено возникновеніе товарищества.

§ 30. Товарищество считается открывшимся и пользующимся всѣми правами, представляемыми по закону учрежденіямъ мелкаго кредита, лишь по составленіи сего акта.

§ 31. Управа предоставляетъ двѣ копіи съ упомянутаго въ § 29 акта губернскому Комитету по дѣламъ мелкаго кредита, который публикуетъ объ открытіи товарищества примѣнительно къ § 17 сего наказа и посылаетъ № губернскихъ (областныхъ) вѣдомостей, заключающей въ себѣ сію публикацію, въ Управу, а вторую копію съ акта, вмѣстѣ съ экземпляромъ того же № губернскихъ вѣдомостей, представляетъ въ Управленіе по дѣламъ мелкаго кредита.

§ 32. Если Комитетъ убѣдился при томъ, что требуемыя закономъ, образцовыми уставами и настоящимъ наказомъ условія возникновенія товарищества не соблюдены, то Комитетъ немедленно извѣщаетъ объ этомъ какъ товарищество, такъ и подлежащую Управу; въ дальнѣйшемъ же поступаетъ на основеніи дѣйствующихъ узаконеній.

Для товариществъ ремесленниковъ

СВѢДѢНІЯ

объ учредителяхъ _____ товарищества, учреждаемаго въ городѣ _____ губерніи.

1	2	3	4	5	6	7	8	9
№№ по порядку.	Имя, отчество, фамилія или прозвище учредителей.	Сословіе или званіе.	Гдѣ живетъ Улица и № дома.	Сумма годовой выручки за работу или издѣлія.	Стоимость всего имущества.	Въ какомъ кредитномъ учрежденіи уже кредитуется.	Главное занятіе.	Чѣмъ еще занимается.

Примѣчаніе. Заполненіе графъ 5—7 и 9 обязательно лишь для тѣхъ товариществъ, которыя испрашиваютъ у Государственнаго Банка или отъ Управленія по дѣламъ мелкаго кредита ссуду въ основной капиталъ или ходатайствуютъ объ открытіи краткосрочнаго кредита въ Банкѣ.

Для сельскихъ товариществъ

СВѢДѢНІЯ

объ учредителяхъ _____ товарищества, учреждаемаго въ _____ волости, _____ уѣзда, _____ губерніи

1	2	3	4	5	6	7	8	9	10	11	12	13	14	15	16	17
№№ по порядку.	Имя, отчество, фамилія или прозвище учредителей.	Сословіе или званіе.	Гдѣ живетъ.	Сколько имѣетъ десятинъ земли.			Сколько скота.				Что стоятъ.				Главное занятіе.	Чѣмъ еще занимается.
				Надѣльной или паевой.	Собственной.	Посѣва.	Лошадей.	Воловъ.	Коровъ.	Мелкаго.	Собств. земля.	Скотъ.	Постройки.	Прочее имущество.		

Примѣчаніе. Заполненіе графъ 5—15 обязательно лишь для тѣхъ товариществъ, которыя испрашиваютъ у Госуд. Банка или отъ Управленія по дѣламъ мелкаго кредита ссуду въ основной капиталъ, или ходатайствуютъ объ открытіи краткосрочнаго кредита въ Банкѣ.

Приложеніе 2 (къ § 4).

Свѣдѣнія о селахъ, деревняхъ и др. населенныхъ мѣстахъ, на которыя предполагается распространить дѣйствія кредитнаго товарищества въ губ. уѣздѣ.

Наименованіе города, или селъ, деревень, станицъ, хуторовъ и т. д., какой волости и уѣзда.	Сколько верстъ отъ мѣстонахожденія правленія товарищества.	Сколько дворовъ въ селеніяхъ, или число жителей въ городахъ или мѣстечкахъ.

Приложеніе 3 (къ § 17)

«_____Комитетъ по дѣламъ мелкаго кредита, на основаніи ст. 26 ВЫСОЧАЙШЕ утвержденнаго 7 Іюня 1904 г. Положенія объ учр. мелк. кред. (Собр. Узак., ст. 1232), объявляетъ, что разрѣшено къ открытію_____ (*названіе*) кредитное / ссудо-сберегательно товарищество, на основаніи образцоваго устава, утвержденнаго Министромъ Финансовъ 14 Сентября и измѣненнаго 14 Ноября 1905 г. (Собр. Узак. ст. 533—532), при слѣдующихъ условіяхъ: *)

управленіе товарищества находится въ _____;

дѣйствіе его распространяются на (наименованіе селеній или иное опредѣленіе района товарищества); въ товарищи могутъ быть принимаемы только_____(указаніе ограниченій относительно лицъ, принимаемыхъ товариществомъ, по роду занятій ихъ, ремеслу, промыслу, или по инымъ признакамъ, если таковыя ограниченія имѣются въ виду);

основной капиталъ товарищества (*сумма*) и условія на коихъ товарищество имъ располагаетъ;

размѣръ пая (въ ссудо-сберегательныхъ товариществахъ) (*сумма*)

предѣльный размѣръ кредита одному товарищу _____ (*сумма*);

товарищи отвѣчаютъ по обязательствамъ и убыткамъ торарищества (всѣмъ своимъ имуществомъ—если отвѣтственность принята неограниченная, или точное опредѣленіе размѣра сей отвѣтственности если она ограниченная).

---

*) Въ случаѣ, если имѣются какія либо отступленія отъ образцоваго устава, взамѣнъ словъ „при слѣдующихъ условіяхъ“—помѣщается: „съ слѣдующими отъ сего устава отступленіями“. Затѣмъ долженъ быть помѣщенъ полный текстъ правилъ, замѣняющихъ или дополняющихъ постановленія устава. Все остальное содержаніе объявленія остается безъ измѣненія

Приложеніе 4 (къ § 20).

Отмѣтки правленія т-ва.

По порядку **не принятыхъ** въ члены т-ва. } № | По порядку **принятыхъ** членовъ въ т-во. } №

Согласно протоколу _____ *) **190**____ **г. №**____

Выбылъ изъ т-ва: _____

Отвѣтственность по дѣламъ т-ва прекращается _____(тогда-то)___

_____

Въ _____ **товарищество.**

Я, нижеподписавшійся _____

_____

_____

_____

_____

_____

прошу принять меня въ члены _____ товарищества, при чемъ заявляю: что я имѣю право распоряжаться своимъ имуществомъ; веду свое хозяйство; съ уставомъ товарищества ознакомился и ни въ какомъ другомъ кредитномъ или ссудо-сберегательномъ товариществѣ членомъ не состою; по принятіи-же меня въ члены товарищества обязуюсь въ точности исполнять уставъ и всѣ существующія въ товариществѣ правила и принимаю на себя круговую, вмѣстѣ съ прочими товарищами, поруку по обязательствамъ и убыткамъ товарищества на основаніяхъ, опредѣленныхъ уставомъ, и согласно принятымъ въ товариществѣ правиламъ.

_____ *190____ года.*

(подпись) _____

за него неграмотнаго, по его личной просьбѣ расписался_____

_____

_____

*) Правленія или совѣта, или общаго собранія

(Оборотная сторона приложенія № 4).

Свѣдѣнія о хозяйственномъ положеніи товарища.

Годъ, мѣсяцъ и число _____

Въ семьѣ число рабочихъ обоего пола _____

Число десятинъ земли.

Надѣльной или паевой _____

Собственной _____

Всей посѣвной (надѣльной или паевой, собственной и арендной вмѣстѣ _____

Число головъ скота.

Лошадей _____

Воловъ _____

Коровъ _____

Мелкаго _____

Стоимость.

Собственной земли _____

Скота _____

Построекъ _____

Всего прочаго имущества _____

Занятія.

Главное _____

Подсобное _____

Приложж. 5 (къ § 24 примѣч.).

—— Губернскаго / Областного Комитета по дѣламъ мелкаго кредита.

—— кредитное / ссудо-сберегательное товарищество №—— Губернск. Ком. Управленія.

въ —— вол., —— уѣзда

Заявлено учредителями.	Предположено при разсмотрѣніи дѣла.	Окончательно разрѣшено.
1) Основной капиталъ:		
а) собственный (размѣръ, его происхожденіе и конечное назначеніе		
б) заемный (размѣръ, источникъ полученія и условія ссуды, если ссуда испрашивается не изъ Управленія и Государственнаго Банка)		
2) Размѣръ товарищескаго пая (въ ссудо-сберегательномъ товариществѣ) . . .		
3) Районъ дѣйствій (волость или число селеній)		
4) Особыя ограниченія для вступленія въ товарищество (по роду занятій, ремеслу и т. п. признакамъ), ...		
5) Предѣльный размѣръ кредита одного товарища.		
6) Отвѣтственность товарищей по обязательствамъ и убыткамъ т-ва		
7) Отступленія отъ образцоваго устава.		
8) Особыя условія		

Примѣчаніе. Бланки для этой вѣдомости предполагаются въ полулистовомъ форматѣ.

(Оборотная сторона прил. № 5).

Ходатайство поступило въ Губернскій К—тъ / К. О. Госуд. Банка _____ дня 190 г.

Передано Комитетомъ въ К. О. Госуд. Банка _____ дня 190 г

Обслѣдованіе произведено инспекторомъ мелкаго кредита ___ дня 190 г

Движеніе дѣла.

Въ губернскомъ (областномъ) Комитетѣ.	Въ Конторѣ / Отдѣленіи Государственнаго Банка.
(Здѣсь обозначается время отсылки запросовъ или дѣла въ другое учрежденіе и обратнаго полученія дѣла или отвѣта по запросу).	(Здѣсь обозначается время отсылки запросовъ или дѣла въ другое учрежденіе и обратнаго полученія дѣла или отвѣта по запросу).

Постановленіе Комитета объ открытіи товарищества состоялось дня 190 г.

Отправлено въ Управленіе по дѣламъ мелкаго кредита ___ дня 190 г.

Получено изъ Управленія _____ дня 190 г.

Объявлено въ № отъ Губернскихъ Вѣдомостей

Товарнщество открыло свои дѣйствія _____ дня 190 г.

Препровождается въ Управленіе по дѣламъ мелкаго кредита

_____ дня 190 г. №

Дѣлопроизводитель

Замѣна общихъ собраній членовъ собраніемъ уполномоченныхъ.

Ниже помѣщаются въ двухъ редакціяхъ правила для собраній уполномоченныхъ, замѣняющихъ собою въ товариществѣ общія собранія членовъ. Надо помнить, что со времени изданія новыхъ образцовыхъ уставовъ ссудо-сберегат. и кредитныхъ товариществъ, правила эти имѣютъ для товариществъ особое значеніе, такъ какъ ст. 120 этихъ уставовъ говоритъ, что «при числѣ членовъ въ товариществѣ свыше 500 человѣкъ, общее собраніе можетъ быть замѣнено собраніемъ уполномоченныхъ по требованію Управленія, *обязательному* для товарищества».

Обращаясь къ особенностямъ тѣхъ и другихъ изъ помѣщаемыхъ ниже правилъ, видимъ, что, сравнительно съ *правилами* (утвержденными Министромъ Финансовъ), во *временныхъ* правилахъ допускается: .

1) чтобы въ избирательныхъ собраніяхъ (устраиваемыхъ путемъ территоріальнаго дѣленія раіона т-ва на участки) принимались также новые члены;

2) чтобы уполномоченные каждаго избирательнаго участка выполняли разныя порученія по товариществу (открытіе кредитовъ членамъ, взысканіе ссудъ и проч.);

3) чтобы наименьшій составъ избирательнаго собранія могъ быть и меньше нежели 100 чел.,—и нѣкотор. друг.

Въ общемъ можно сказать, что правила, утвержденныя Министромъ Финансовъ, болѣе удобны для небольшихъ товариществъ; временныя же правила— для товариществъ съ большимъ раіономъ дѣятельности, когда члены, живущіе по разнымъ населеннымъ пунктамъ, иногда разбросаннымъ на большомъ пространствѣ, другъ друга очень мало или совсѣмъ не знаютъ.

При составленіи правилъ для собранія уполномоченныхъ въ товариществахъ, которыя дѣйствуютъ въ *городахъ*, слѣдуетъ руководствоваться приводимыми ниже обѣими редакціями правилъ, но, конечно, измѣнивъ ихъ, сообразно условіямъ дѣятельности т-ва и величинѣ его района.

Правила для собранія уполномоченныхъ, замѣняющаго въ ..... товариществѣ общее собраніе членовъ товарищества.

1. Для исполненія обязанностей общаго собранія членовъ товарищества, въ ..... товариществѣ учреждается собраніе уполномоченныхъ товарищества.

2. Собраніе уполномоченныхъ въ ..... товариществѣ составляется изъ ..... лицъ.

3. Выборы уполномоченныхъ производятся разъ въ три года, въ ноябрѣ или декабрѣ мѣсяцѣ.

4. Для избранія уполномоченныхъ, всѣ члены товарищества раздѣляются на избирательныя собранія съ такимъ разсчетомъ, чтобы каждое собраніе состояло не менѣе, какъ изъ 100 и не болѣе, какъ изъ 300 членовъ товарищества.

5. Распредѣленіе членовъ товарищества по избирательнымъ собраніямъ можетъ производиться:

а) или по мѣсту жительства членовъ товарищества, такъ чтобы жители одного или нѣсколькихъ смежныхъ селеній входили въ одно собраніе;

б) или по старшинству вступленія членовъ въ товарищество и

в) или же въ порядкѣ слѣдованія именъ членовъ товарищества по алфавиту.

6. При избраніи уполномоченныхъ въ первый разъ, выборъ того или другого порядка распредѣленія членовъ товарищества на избирательныя собранія зависитъ отъ усмотрѣнія повѣрочнаго совѣта. При послѣдующихъ же избраніяхъ порядокъ этотъ назначается собраніемъ уполномоченныхъ.

7. Распредѣленіе всѣхъ членовъ товарищества на избирательныя собранія должно быть закончено по крайней мѣрѣ за одинъ мѣсяцъ до срока, назначеннаго для выбора уполномоченныхъ. Членамъ, входящимъ, въ каждое избирательное собраніе, составляется особый списокъ.

8. Избраніе уполномоченныхъ во всѣхъ избирательныхъ собраніяхъ должно быть закончено въ теченіе не болѣе трехъ недѣль.

9) О днѣ каждаго избирательнаго собранія всѣ участвующіе въ немъ извѣщаются повѣстками по крайней мѣрѣ за одну недѣлю до собранія.

10. Предсѣдательствованіе на избирательныхъ собраніяхъ возлагается на предсѣдателя повѣрочнаго совѣта или заступающаго его мѣсто. На предсѣдательствующемъ лежитъ обязанность установить ближайшій порядокъ производства выборовъ.

11. Каждое избирательное собраніе выбираетъ такое число уполномоченныхъ, которое по развертцѣ приходится изъ общаго числа уполномоченныхъ (ст. 2) на каждое избирательное собраніе соотвѣтственно числу членовъ, его составляющихъ.

12. Въ избирательныхъ собраніяхъ каждый членъ можетъ участвовать только самъ лично. Представительство допускается только за лицъ, состоящихъ подъ опекою, а также отъ имени товариществъ или артелей, могущихъ состоять членами ..... ссудо-сберегательнаго [1]) товарищества (ст. устава) [2]).

---

[1]) Правила эти могутъ быть приняты, конечно, и кредитными товариществами.

[2]) Статья эта въ различныхъ уставахъ различна: въ образцовомъ уставѣ о правѣ т-въ и артелей быть членами т-ва говорится въ 10 статьѣ.

13. Избраніе уполномоченныхъ производится по составляемому Правленіемъ товарищества общему списку членовъ товарищества, имѣющихъ право быть избранными въ уполномоченные.

14. Право быть избраннымъ въ уполномоченные принадлежитъ всѣмъ членамъ товарищества, за которыми не числится просроченныхъ платежей по ссудамъ. Всѣ таковые члены должны быть занесены въ указанный въ предыдущей статьѣ списокъ.

15. Означенный списокъ долженъ быть выставленъ въ помѣщеніи товарищества не менѣе какъ за 2 недѣли до дня перваго избирательнаго собранія.

16. Избраніе уполномоченныхъ производится посредствомъ закрытаго голосованія. При этомъ голосованіе можетъ производиться или по отношенію ко всѣмъ лицамъ, внесеннымъ въ списокъ, или же относительно тѣхъ только лицъ списка, которыя будутъ предложены въ уполномоченные. Избраніе того или другого порядка зависитъ отъ усмотрѣнія каждаго избирательнаго собранія.

17. Только тѣ лица могутъ считаться избранными въ уполномоченные, которые получатъ болѣе половины избирательныхъ голосовъ. Если же такихъ лицъ будетъ избрано болѣе, чѣмъ опредѣлено для даннаго избирательнаго собранія (ст. 11), то считаются избранными тѣ изъ нихъ, которые получили наибольшее число голосовъ; остальные же зачисляются въ замѣстители уполномоченныхъ (ст. 21).

18. Никто изъ членовъ товарищества не можетъ отказаться отъ избранія въ уполномоченные, кромѣ тѣхъ членовъ, которые пробыли въ должности уполномоченнаго полный 3 лѣтній срокъ служенія.

19. Срокъ служенія уполномоченныхъ опредѣляется въ 3 года и начинается съ 1 Января наступающаго вслѣдъ за избраніемъ года.

20. Лица, входящія въ составъ уполномоченныхъ, не могутъ принимать участія въ засѣданіяхъ собранія уполномоченныхъ въ то время, когда за ними будутъ состоять просроченные платежи по ссудамъ товариществу.

21. Замѣстители заступаютъ мѣста уполномоченныхъ въ случаѣ смерти или выбытія изъ товарищества кого-либо изъ уполномоченныхъ до окончанія срока его служенія, а также въ случаѣ, если за уполномоченнымъ ко времени засѣданія собранія уполномоченныхъ будутъ числиться недоимки въ платежахъ товариществу.

22. Замѣстители назначаются въ собраніе уполномоченныхъ повѣрочнымъ совѣтомъ изъ числа лицъ, получившихъ въ избирательныхъ собраніяхъ большинство голосовъ, вслѣдъ за лицами, выбранными въ уполномоченные (ст. 17).

23. Жалобы на неправильныя дѣйствія по составленію списковъ членовъ избирательныхъ собраній и общаго списка лицъ, могущихъ быть избранными въ уполномоченные, а также на неправильности, допущенныя при производствѣ самаго избранія уполномоченныхъ, разрѣшаются окончательно повѣрочнымъ совѣтомъ.

24. Собраніе уполномоченныхъ .....
товарищества вѣдаетъ всѣ дѣла, возложенныя по уставу товарищества на общее собраніе. Всѣ права и обязанности общаго собранія, со времени введенія собранія уполномоченныхъ, переходятъ на собраніе уполномоченныхъ.

25. Собраніе уполномоченныхъ для рѣшенія всѣхъ безъ исключенія дѣлъ товарищества признается законно состоявшимся, если на немъ присутствуетъ не менѣе половины всего числа уполномоченныхъ.

26. Созваніе собранія уполномоченныхъ и рѣшеніе собраніемъ всѣхъ дѣлъ совершаются по правиламъ, установленнымъ въ.....
товариществѣ для общаго собранія.

Библиотека Бюро Комитета Мин. Фин.

ВРЕМЕННЫЯ ПРАВИЛА

для замѣны общихъ собраній собраніемъ уполномоченныхъ въ.....кредитномъ [1]) товариществѣ.

1. Очередныя общія собранія членовъ товарищества созываются порядкомъ, указаннымъ въ уставѣ товарищества, одинъ разъ въ три года, въ ....или.....мѣсяцахъ, для избранія уполномоченныхъ и замѣстителей и назначенія имъ вознагражденія, если общее собраніе признаетъ это нужнымъ.

2. Отъ общаго собранія членовъ товарищества зависитъ постановить, что лицо, за которымъ числится просроченная ссуда, не можетъ быть избираемо въ уполномоченные и замѣстители.

3. На общемъ собраніи члены отъ каждой мѣстности, входящей въ районъ дѣятельности товарищества (..... .....), въ отдѣльности предлагаютъ изъ своей среды лицъ для выбора въ уполномоченные и въ замѣстители. Общее собраніе избираетъ изъ числа ихъ на три года.....уполномоченныхъ и..... замѣстителей. Число уполномоченныхъ по каждой мѣстности должно быть пропорціонально числу членовъ изъ нея, но каждая мѣстность, имѣющая не менѣе 10 членовъ въ товариществѣ, должна имѣть своего уполномоченнаго и замѣстителя.

4. По постановленію общаго собранія (ст. 1), выборы означенныхъ уполномоченныхъ и замѣстителей къ нимъ могутъ производиться не на общихъ собраніяхъ, а на мѣстахъ жительства членовъ. Съ этою цѣлью товарищество дѣлится на избирательныя собранія по мѣсту жительства членовъ такъ, чтобы въ каждомъ собраніи было не болѣе 300 членовъ. Въ каждое такое избирательное собраніе должно входить одно или нѣсколько смежныхъ селеній, но съ разстояніемъ отъ мѣста избирательнаго собранія не болѣе.....верстъ.

5. Въ общихъ собраніяхъ уполномоченныхъ предсѣдательствуетъ предсѣдатель повѣрочнаго совѣта.

6. Порядокъ выбора на мѣстныхъ избирательныхъ собраніяхъ утверждается собраніемъ уполномоченныхъ; для перваго же собранія—совѣтомъ.

7. Распредѣленіе всѣхъ членовъ товарищества на избирательныя собранія должно быть закончено, по крайней мѣрѣ, за одинъ мѣсяцъ до срока, назначеннаго для выбора уполномоченныхъ. Членамъ, входящимъ въ каждое избирательное собраніе, составляется особый списокъ.

8. Избраніе уполномоченныхъ во всѣхъ избирательныхъ собраніяхъ должно быть закончено въ теченіе не болѣе трехъ недѣль. О днѣ каждаго избирательнаго собранія всѣ участвующіе въ немъ извѣщаются повѣстками, по крайней мѣрѣ, за одну недѣлю до собранія.

---

[1]) Правила эти могутъ быть приняты, конечно, и ссудо-сберегательными товариществами, но вырабатывались они для кредитныхъ товариществъ, образованному по образцу устава, изданному въ 1897 г. Государственнымъ Банкомъ. На статьи этого же устава сдѣланы и ссылки въ текстѣ правилъ.

9. Каждое избирательное собраніе выбираетъ такое число уполномоченныхъ, которое по разверсткѣ приходится изъ общаго числа уполномоченныхъ (ст. 3) на каждое избирательное собраніе соотвѣтственно числу членовъ, его составляющихъ.

10. Въ избирательныхъ собраніяхъ каждый членъ можетъ участвовать только самъ лично. Представительство допускается только за лицъ, состоящихъ подъ опекою, а также отъ имени товариществъ или артелей, могущихъ состоять членами ..... кредитнаго товарищества (ст. 9 устава) [1]).

11. Избраніе уполномоченныхъ производится по составляемому правленіемъ товарищества списку членовъ товарищества, живущихъ въ районѣ избирательнаго собранія и имѣющихъ право быть избранными въ уполномоченные (ст. 2).

12. Означенный списокъ долженъ быть выставленъ въ помѣщеніи товарищества какъ въ....., такъ и на мѣстѣ выборовъ, за 2 недѣли до дня избирательнаго собранія.

13. Избраніе уполномоченныхъ производится посредствомъ закрытаго голосованія. При этомъ голосованіе можетъ производиться или по отношенію ко всѣмъ лицамъ, внесеннымъ въ списокъ, или же относительно тѣхъ только лицъ списка, которыя будутъ предложены въ уполномоченные. Избраніе того или другого порядка зависитъ отъ усмотрѣнія каждаго избирательнаго собранія.

14. Только тѣ лица могутъ считаться избранными въ уполномоченные, которыя получатъ болѣе половины избирательныхъ голосовъ. Если же такихъ лицъ будетъ избрано болѣе, чѣмъ опредѣлено для даннаго избирательнаго собранія (ст. 9), то считаются избранными тѣ изъ нихъ, которыя получили наибольшее число голосовъ; остальныя же зачисляются въ замѣстители уполномоченныхъ (ст. 17).

15. Никто изъ членовъ товарищества не можетъ отказаться отъ избранія въ уполномоченные, кромѣ тѣхъ членовъ, которые пробыли въ должности уполномоченнаго полный 3-лѣтній срокъ служенія.

16. Срокъ служенія уполномоченныхъ опредѣляется въ 3 года и начинается съ 1 января наступающаго вслѣдъ за избраніемъ года.

17. Замѣстители заступаютъ мѣста уполномоченныхъ въ случаѣ смерти или выбытія изъ товарищества кого либо изъ уполномоченныхъ до окончанія срока его служенія, а также когда за уполномоченнымъ ко времени засѣданія собранія уполномоченныхъ будутъ числиться недоимки въ платежахъ товариществу, если общее собраніе членовъ сдѣлаетъ постановленіе о неизбраніи такихъ лицъ въ число уполномоченныхъ (ст. 2).

18. Послѣдовательный порядокъ, въ которомъ замѣстители заступаютъ мѣста уполномоченныхъ, опредѣляется большинствомъ голосовъ, полученныхъ при избраніи въ избирательныхъ собраніяхъ каждымъ изъ замѣстителей.

19. Жалобы на неправильныя дѣйствія по составленію списковъ членовъ избирательныхъ собраній и общаго списка лицъ, могущихъ быть избранными въ уполномоченные, а также на неправильности, допущенныя при производствѣ самаго избранія уполномоченныхъ, разрѣшаются окончательно повѣрочнымъ совѣтомъ.

20. Рѣшеніе всѣхъ вопросовъ, за исключеніемъ упомянутыхъ въ ст. ст. 1 и 2, возлагаемое уставомъ на общее собраніе, передается общему собранію уполномоченныхъ.

21. Общее собраніе уполномоченныхъ признается состоявшимся, когда въ немъ присутствуетъ не менѣе половины всѣхъ уполномоченныхъ, исключая

---

[1]) Въ образцовомъ уставѣ 1905 г. соотвѣтствующая этой—ст. 10.

случая, когда собраніе уполномоченныхъ созывается для обсужденія предметовъ, означенныхъ въ п.п. е и ж. ст. 89 [1]) устава; въ такомъ случаѣ требуется присутствіе не менѣе $^4/_5$ всѣхъ уполномоченныхъ.

22. Если въ день, назначенный для общаго собранія уполномоченныхъ, не соберется указанное въ ст. 21 число, то назначается, не позже мѣсяца, второе общее собраніе, которое признается состоявшимся какое бы число уполномоченныхъ въ ономъ не участвовало, за исключеніемъ случаевъ, когда собраніе уполномоченныхъ созывается для разсмотрѣнія вопросовъ, указанныхъ въ п.п. е и ж ст. 89 устава. Эти вопросы и на вторичномъ общемъ собраніи рѣшаются не иначе, какъ если на ономъ присутствуетъ не менѣе половины всего числа уполномоченныхъ. Обсужденію и рѣшенію вторичнаго общаго собранія уполномоченныхъ подлежатъ только вопросы, внесенные въ первое несостоявшееся собраніе.

23. Чрезвычайныя общія собранія уполномоченныхъ созываются не только на основаніяхъ, изложенныхъ въ п. б ст. 81 [2]) устава, но также и въ случаѣ требованія, заявленнаго 20 уполномоченными.

24. Во всѣхъ остальныхъ случаяхъ постановленія устава, касающіяся общаго собранія, сохраняютъ свою силу по отношенію къ общему собранію уполномоченныхъ.

25. Въ тѣхъ мѣстностяхъ (.....), въ которыхъ имѣется не менѣе 10 уполномоченныхъ, правленіе имѣетъ право избрать пять изъ нихъ (3-хъ довѣренныхъ и 2-хъ къ нимъ кандидатовъ) и возложить на нихъ, съ ихъ согласія, часть своихъ обязанностей по мѣсту ихъ жительства, а именно: а) пріемъ заявленій отъ лицъ, желающихъ вступить въ товарищество, собравіе объ этихъ лицахъ надлежащихъ свѣдѣній, передачу этихъ заявленій на разрѣшеніе мѣстнаго собранія уполномоченныхъ, отсылку въ правленіе этихъ заявленій вмѣстѣ съ протоколомъ постановленія мѣстнаго общаго собранія уполномоченныхъ, собранными свѣдѣніями и своимъ заключеніемъ о назначеніи суммы кредита лицамъ, подавшимъ означенныя заявленія; б) пріемъ заявленій отъ лицъ, желающихъ получить ссуду, и составленіе вѣдомости такихъ заявленій и отсылка ихъ правленію таварищества со своимъ заключеніемъ о суммѣ допустимой ссуды; в) наблюденіе, по возвращеннымъ правленіемъ вѣдомостямъ, за правильнымъ пользованіемъ полученной ссудою и увѣдомленіе правленія въ томъ случаѣ, если ссуда была употреблена не на тотъ предметъ на который выдана; г) присутствіе при описи и продажѣ имущества членовъ по взысканію просроченныхъ ссудъ, переданному правленіемъ по мѣсту жительства уполномоченныхъ; д) наложеніе и снятіе надлежащихъ знаковъ и наблюденіе за цѣлостью залоговъ, оставленныхъ правленіемъ у залогодателя, и е) пріемъ отъ членовъ порученій на покупку чрезъ правленіе необходимыхъ предметовъ для хозяйства членовъ, выдачу членамъ издѣлій или товаровъ, переданныхъ правленіемъ и пріобрѣтенныхъ послѣднимъ по порученію, а также пріемъ отъ членовъ произведеній ихъ труда для продажи черезъ правленіе.

Примѣчаніе. Дѣйствія, указанныя въ п.п. д и е, могутъ быть разрѣшаемы только въ томъ случаѣ, если товариществу будетъ разрѣшено производить залоговую и посредническую операцію.

26. Избранные правленіемъ изъ уполномоченныхъ довѣренные обязаны не менѣе одного раза въ недѣлю собираться въ опредѣленномъ мѣстѣ и въ опре-

---

[1]) Въ образцовомъ уставѣ 1905 г. соотвѣтствующая этой—ст. 109 п.п. *и*, *л*.
[2]) Въ новомъ образцовомъ уставѣ 1905 г. соотвѣтствующая ст.—110 п. *б*.

дѣленные часы (не менѣе, какъ на два часа подрядъ) для исполненія вышеуказанныхъ обязанностей. Если подано заявленіе о вступленіи въ члены товарищества, то довѣренные не позднѣе мѣсяца созываютъ мѣстное собраніе уполномоченныхъ, которое (на основаніи закрытой баллотировки) дѣлаетъ постановленіе о пріемѣ или непріемѣ въ члены товарищества лицъ, заявившихъ желаніе о вступленіи въ товарищества. Послѣ каждаго засѣданія довѣренныхъ-уполномоченныхъ составленная вѣдомость требованія ссудъ вмѣстѣ съ заявленіями лицъ, желающихъ поступить въ товарищество и документами, указанными въ п. а ст. 25, а равно заявленіями членовъ, давшихъ порученіе на покупку или продажу, отсылается правленію.

27. Уполномоченные, кромѣ означенныхъ вѣдомостей, не ведутъ никакой отчетности. Правленіе же, получивъ отъ довѣренныхъ заявленія лицъ, желающихъ вступить въ товарищество, вносить ихъ вмѣстѣ съ постановленіемъ мѣстнаго собранія уполномоченныхъ на разрѣшеніе общаго собранія уполномоченныхъ или повѣрочнаго совѣта, если послѣднему передано право избранія членовъ. Членамъ, принятымъ въ товарищество, правленіе опредѣляетъ кредитъ, затѣмъ, на основаніи означенныхъ вѣдомостей, производитъ выдачи ссудъ членамъ, являющимся въ правленіе, причемъ входитъ во вторичное разсмотрѣніе предмета выдаваемой ссуды, можетъ совсѣмъ отказать въ выдачѣ ссуды или уменьшить каждому принятому члену размѣръ ея, дѣлаетъ въ вѣдомостяхъ отмѣтки объ открытомъ члену кредитѣ, о суммѣ его долга товариществу, объ отказанныхъ и выданныхъ ему ссудахъ, о предметахъ, на которые выданы ссуды, и затѣмъ эти вѣдомости возвращаетъ по мѣсту ихъ составленія.

28. Производя выдачи ссудъ на основаніи вѣдомости требованія ссудъ, присланной довѣренными, правленіе производимую операцію заноситъ въ свою расходную книгу, изъ которой и разноситъ операціи по вспомогательнымъ книгамъ.

29. Избранные правленіемъ изъ уполномоченныхъ довѣренные (ст. 25) отвѣчаютъ передъ правленіемъ за правильность своихъ дѣйствій, а потому (въ случаѣ неправильности этихъ дѣйствій) могутъ быть замѣнены правленіемъ другими уполномоченными, но правленіе отвѣчаетъ передъ товариществомъ, какъ за свои дѣйствія, такъ и за дѣйствія довѣренныхъ-уполномоченныхъ.

30. Какъ правленіе, такъ и совѣтъ имѣютъ право во всякое время произвести ревизію дѣйствій довѣренныхъ-уполномоченныхъ.

7 мая 1901 г. На подлинномъ написано „*Утверждаю*“.
Подписалъ Министръ Финансовъ, Статсъ-Секретарь *Витте*.

УСТАВЪ

Бердянскаго Союза ссудо-сберегательныхъ и кредитныхъ товариществъ [1]).

I. Цѣль, права и обязанности Союза.

1. Бердянскій Союзъ ссудо-сберегательныхъ и кредитныхъ товариществъ имѣетъ цѣлью содѣйствовать установленію и развитію постоянныхъ сношеній между товариществами Бердянскаго и смежныхъ съ нимъ уѣздовъ Таврической губерніи и совмѣстной дѣятельности, направленной къ наиболѣе успѣшному достиженію ихъ задачъ.

2. Для достиженія вышеупомянутой цѣли Союзу предоставляется:

а) совмѣстно обсуждать вопросы, возникающіе въ жизни входящихъ въ Союзъ товариществъ;

б) содѣйствовать введенію однообразія въ дѣятельности союзныхъ товариществъ, между прочимъ, однообразнаго размѣра во взимаемыхъ и платимыхъ ими процентахъ по операціямъ;

в) производить періодическія и внезапныя ревизіи союзныхъ товариществъ;

г) собирать и обнародывать свѣдѣнія, касающіяся дѣятельности Союза и товариществъ, входящихъ въ него, и издавать, съ надлежащаго разрѣшенія, періодическое изданіе со справочными свѣдѣніями и спеціальными статьями о положеніи товариществъ;

д) изыскивать для отдѣльныхъ товариществъ оборотныя средства и служить посредникомъ, при заключеніи отдѣльными товариществами займовъ;

е) принимать платежи за счетъ отдѣльныхъ союзныхъ товариществъ и выплачивать по ихъ приказамъ;

ж) организовать совмѣстныя закупки и продажу необходимыхъ для членовъ союзныхъ товариществъ сельско-хозяйственныхъ орудій, машинъ, товаровъ и другихъ предметовъ необходимости, съ учрежденіемъ для сего по мѣрѣ надобности союзныхъ складовъ, а также торговыхъ и промышленныхъ заведеній въ районѣ Союза, на средства, предоставленныя союзными товариществами;

з) принимать на себя посредничество и агентору по всѣмъ видамъ страхованія для членовъ союзныхъ товариществъ;

и) пріобрѣтать движимое и недвижимое имущество какъ за счетъ Союза, такъ и по порученію отдѣльныхъ товариществъ.

Недвижимое имущество за свой счетъ можетъ быть пріобрѣтаемо исключительно только для помѣщенія управленія Союзомъ или же для устройства союзныхъ складовъ или какихъ-либо промышленныхъ заведеній (лит. *ж*);

і) образовывать спеціальные капиталы, вспомогательнаго и благотворительнаго свойства, и составлять союзный паевой капиталъ.

---

[1]) Перепечатано изъ „Собранія узаконеній и распоряженій правительства“ 1901 г., № 47.

3. Союзъ имѣетъ печать съ надписью его наименованія.

4. Союзъ подлежитъ обложенію государственнымъ промысловымъ налогомъ на основаніи Положенія 8 іюня 1898 года.

5. Недоумѣнія возникающія по исполненію сего устава, разрѣшаются Министромъ Финансовъ.

II. Средства Союза.

6. Вступающія въ Союзъ товарищества производятъ въ запасный капиталъ Союза единовременный и безвозвратный взносъ въ сто рублей; товариществами, имѣющими менѣе пятисотъ членовъ, взносъ этотъ можетъ быть уплаченъ въ два года.

Къ запасному капиталу причисляется часть изъ годовой чистой прибыли Союза (ст. 8), а засимъ могутъ быть присоединяемы суммы, жертвуемыя частными лицами и учрежденіями, а также отчисленія изъ прибылей союзныхъ товариществъ. Запасный капиталъ назначается на развитіе союзной дѣятельности, а также на покрытіе потерь, не погашаемыхъ годовою прибылью Союза. Распоряженіе запаснымъ капиталомъ и расходованіе его принадлежитъ исключительно собранію уполномоченныхъ.

7. Оказываемыя Союзомъ услуги оплачиваются обращающимися къ таковымъ услугамъ товариществами, причемъ оплата должна производиться по тарифу и правиламъ, утвержденнымъ собраніемъ уполномоченныхъ. Плата за услуги поступаетъ въ годовые доходы Союза.

8. Годовые доходы Союза образуются какъ изъ платы за услуги, такъ и отъ всѣхъ вообще операцій Союза. За исключеніемъ изъ доходовъ произведенныхъ расходовъ, а также понесенныхъ убытковъ, образуется годовая чистая прибыль Союза. Изъ прибыли этой пятьдесятъ процентовъ отчисляются на образованіе запаснаго капитала; остальная же чистая прибыль можетъ быть или отчислена въ капиталы, указанныя въ ст. 2, п. *i*, и употреблена на благотворительныя цѣли, или же возвращена союзнымъ товариществамъ, пропорціонально суммѣ полученнаго союзомъ вознагражденія съ каждаго изъ нихъ за оказанныя услуги.

9. Убытки и расходы, не покрываемые прибылями и половиной запаснаго капитала, пополняются союзными товариществами пропорціонально числу членовъ союзныхъ товариществъ.

III. Составъ и порядокъ образованія Союза и отвѣтственность товариществъ по дѣламъ его.

10. Союзъ считается состявшимся, если въ него вступятъ на основаніи сего устава не менѣе четырехъ товариществъ.

Примѣчаніе. Объ учрежденіи Союза, а также о прекращеніи его дѣйствій, вслѣдствіе закрытія, Министръ Финансовъ доноситъ Правительствующему Сенату.

11. Къ образовавшемуся Союзу впослѣдствіи могутъ примыкать новыя товарищества, по обревизованіи ихъ дѣятельности, если будутъ приняты въ Союзъ собраніемъ уполномоченныхъ.

12. Въ члены Союза могутъ быть принимаемы товарищества, дѣйствующія въ районѣ Бердянскаго и смежныхъ съ нимъ уѣздовъ Таврической губерніи, подавшія заявленія о желаніи вступить въ Союзъ и обязавшіяся соблюдать сей уставъ.

13. Каждое союзное товарищество отвѣчаетъ, вмѣстѣ съ прочими членами

Союза по круговой порукѣ, по всѣмъ обязательствамъ и убыткамъ Союза, въ размѣрѣ не болѣе пяти рублей на каждаго члена товарищества, входящаго въ Союзъ (ст. 9).

14. Каждое товарищество, входящее въ составъ Союза, во всякое время можетъ изъ него выйти, сдѣлавъ соотвѣтствующее письменное заявленіе, не освобождаясь этимъ отъ срочныхъ обязательствъ, принятыхъ имъ особыми заявленіями или соглашеніями по отношеніи къ другимъ товариществамъ или къ Союзу, пока не окончится срокъ сихъ обязательствъ или не послѣдуетъ между сторонами особаго соглашенія.

15. Союзное товарищество несетъ и по выбытіи своемъ изъ Союза еще въ теченіе одного года отвѣтственность по круговой порукѣ за обязательства и убытки Союза, понесенные до выбытія его изъ состава Союза. Днемъ выхода считается день добровольнаго заявленія товарищества о желаніи оставить Союзъ, а если при этомъ за нимъ числились долги, то день окончательной ихъ уплаты (ст. 14) или день, въ который состоялось постановленіе объ исключеніи его (ст. 18).

16. Избраніе въ члены Союза производится въ собраніи уполномоченныхъ большинствомъ голосовъ присутствующихъ уполномоченныхъ, закрытою балотировкою шарами.

17. Товарищество, при вступленіи своемъ въ Союзъ, обязано дать подписку въ томъ, что принимаетъ на себя круговую, вмѣстѣ съ прочими товариществами, составляющими Союзъ, поруку по обязательствамъ и убыткамъ Союза на основаніяхъ, опредѣленныхъ въ семъ уставѣ.

18. По постановленію собранія уполномоченныхъ могутъ быть исключены изъ состава Союза товарищества, не исполняющія своего устава, а также устава Союза, нарушившія свои обязательства и явно дѣйствующія въ ущербъ Союзу.

19. Товарищество, исключенное изъ Союза, можетъ быть принято вновь порядкомъ, установленнымъ для пріема въ Союзъ, но не ранѣе однако двухъ лѣтъ со дня исключенія.

IV. Управленіе дѣлами Союза.

20. Дѣлами Союза завѣдуютъ:
а) Союзный Совѣтъ и
б) Собраніе уполномоченныхъ.

А. Союзный Совѣтъ.

21. Непосредственное завѣдываніе дѣлами Союза возлагается на Совѣтъ, состоящій изъ трехъ лицъ, избираемыхъ собраніемъ уполномоченныхъ изъ членовъ товариществъ, входящихъ въ составъ Союза, при чемъ одинъ изъ членовъ Совѣта долженъ быть изъ членовъ правленія товарищества. Къ каждому изъ членовъ Совѣта выбирается собраніемъ уполномоченныхъ по одному кандидату. Совѣтъ избирается на три года, но каждый годъ, первое время по жребію, а затѣмъ по старшинству вступленія, выбываетъ одинъ членъ и одинъ кандидатъ, а на мѣсто выбывшихъ, тѣмъ же порядкомъ, избираются вновь два лица, изъ которыхъ первый, по числу голосовъ, вступаетъ въ Совѣтъ, а второй кандидатомъ къ нему. Выбывающіе могутъ быть избраны вновь.

Примѣчаніе 1. Кандидатъ, имѣющій замѣщать члена Совѣта, избираемаго изъ числа членовъ правленій товариществъ, долженъ также принадлежать къ составу означенныхъ правленій.

Примѣчаніе 2. Число членовъ Совѣта можетъ быть увеличено по постановленію собранія уполномоченныхъ. Изъ своей среды члены Совѣта избираютъ преъсѣдателя, на обязанности котораго лежитъ общее руководство дѣлами Союза, остальныя занятія предсѣдатель и члены Совѣта распредѣляютъ между собою по взаимному соглашенію. Спорные вопросы разрѣшаются большинствомъ голосовъ. Для руководства Совѣтъ составляетъ подробную инструкцію, которая утверждается собраніемъ уполномоченныхъ.

22. Совѣтъ есть предствитель Союза во всѣхъ его сношеніяхъ съ правительственными, общественными и частными учрежденіями и лицами и дѣйствуетъ на точномъ основаніи настоящаго устава, а также инструкціи и постановленій собранія уполномоченныхъ, безъ особенной на то довѣренности. Мѣстонахожденіе Совѣта назначается собраніемъ уполномоченныхъ.

23. Къ числу обязанностей Совѣта относятся:

а) собраніемъ обыкновенныхъ и чрезвычайныхъ собраній уполномоченныхъ.

б) исполненіе постановленій собранія уполномоченныхъ и исполненіе порученій отдѣльныхъ товариществъ, входящихъ въ составъ Союза;

в) завѣдываніе текущими дѣлами и операціями Союза по покупкѣ, продажѣ, храненію и страхованію имущества и товаровъ, по заключенію контрактовъ и договоровъ, по найму помѣщеній и другимъ операціямъ, входящимъ въ кругъ дѣйствій Союза, по особымъ полномочіямъ и на средства участвующихъ въ данной операціи товариществъ;

г) редактированіе журнала или листка, если таковые будутъ издаваться и редакція будетъ поручена Совѣту собраніемъ уполномоченныхъ;

д) наемъ помѣщенія, наемъ и увольненіе служащихъ въ Совѣтѣ и производство всѣхъ расходовъ по управленію дѣлами Союза;

е) наблюденіе за дѣятельностью товариществъ, входящихъ въ составъ Союза, и производство, не менѣе раза въ годъ, отдѣльнымъ товариществамъ ревизіи ихъ дѣлъ и счетовъ, при чемъ эти ревизіи могутъ производиться или членами Совѣта, или другими лицами по его порученію; ревизіи могутъ быть какъ періодическія, такъ и внезапныя;

ж) составленіе смѣты расходовъ по управленію дѣлами Союза, годового отчета и другія обязанности, особо поименованныя въ семъ уставѣ и вытекающія изъ существа его постановленій, и

з) вообще веденіе всѣхъ дѣлъ Союза, въ томъ числѣ и судебныхъ дѣлъ отъ имени Союза.

24. Членамъ Совѣта можетъ быть назначаемо вознагражденіе. Опредѣленіе способа и размѣра этого вознагражденія предоставляется собранію уполномоченныхъ.

Б. Собраніе уполномоченныхъ.

25. Собраніе уполномоченныхъ составляется изъ выборныхъ отъ каждаго союзнаго товарищества трехъ лицъ, изъ числа которыхъ—одно должно принадлежать къ составу правленія товарищества. Установленіе сроковъ и порядка избранія предоставляется на усмотрѣніе каждаго товарищества. Изъ своей среды уполномоченные на каждое собраніе избираютъ предсѣдателя и секретаря. На засѣданіяхъ собранія уполномоченныхъ, если позволяетъ помѣщеніе, могутъ присутствовать всѣ члены союзныхъ товариществъ, съ правомъ совѣщательнаго голоса; рѣшенія же постановляются исключительно уполномоченными.

26. Вѣдѣнію собранія уполномоченныхъ подлежатъ

а) избраніе членовъ Совѣта и кандидатовъ къ нимъ;

б) разсмотрѣніе жалобъ на дѣйствія Совѣта и постановленіе по онымъ своихъ рѣшеній;

в) переизбраніе, не стѣсняясь сроками, какъ отдѣльныхъ, такъ и всѣхъ членовъ Совѣта. Въ этомъ случаѣ переизбраніе производится двумя послѣдовательными собраніями уполномоченныхъ, при чемъ первое собраніе постановляетъ двумя третями голосовъ (ст. 32) о необходимости переизбранія, а слѣдующее, если согласится съ постановленіемъ предыдущаго собранія, производитъ новые выборы, соблюдая порядокъ, указанный въ ст. 21;

г) утвержденіе плана дѣйствій Союза;

д) пріемъ новыхъ товариществъ въ составъ Союза;

е) утвержденіе тарифа за услуги, оказываемыя Союзомъ отдѣльнымъ товариществамъ;

ж) разрѣшеніе пріобрѣтать недвижимое имущество за счетъ Союза;

з) выборъ редактора или редакціонной коммиссіи, если эта обязанность не будетъ возложена на Совѣтъ;

и) утвержденіе годовыхъ смѣтъ и отчетовъ Союза, а равно и докладовъ ревизіонныхъ коммиссій;

і) утвержденіе инструкцій для Совѣта и ревизіонныхъ коммиссій и правилъ дѣлопроизводства;

к) избраніе ревизіонныхъ коммиссій для повѣрки дѣлъ Союза;

л) избраніе коммиссій для разработки различныхъ вопросовъ по дѣламъ Союза;

м) возбужденіе ходатайствъ объ измѣненіи или дополненіи настоящаго устава;

н) постановленіе о закрытіи Союза.

Примѣчаніе. При постановленіяхъ по вопросамъ, указаннымъ въ послѣднихъ двухъ пунктахъ *м* и *н*, соблюдается порядокъ примѣнительно къ указанному въ п. *в*.

27. Независимо отъ постановленій по вопросамъ, указаннымъ въ предыдущей статьѣ, собраніе уполномоченныхъ можетъ:

а) предлагать правленію и Совѣту товарищества, дѣйствія котораго признаны неправильными, собрать общее собраніе для возбужденія вопроса о характерѣ дѣятельности товариществъ, и

б) постановлять объ исключеніи товарищества изъ Союза въ случаяхъ, указанныхъ въ ст. 18.

28. Собраніе уполномоченныхъ созывается Совѣтомъ по мѣрѣ надобности, но не менѣе двухъ разъ въ годъ. По требованію каждаго изъ участвующихъ въ Союзѣ товариществъ Совѣтъ обязанъ немедленно созвать собраніе уполномоченныхъ.

29. О времени и мѣстѣ каждаго собранія, а равно и о предметахъ, подлежащихъ его обсужденію, каждому товариществу сообщается не менѣе, какъ за мѣсяцъ до назначеннаго дня. На собраніи могутъ рѣшаться только вопросы, обозначенные въ разосланныхъ приглашеніяхъ; для обсужденія вопросовъ, возбужденныхъ на собраніи и не значащихся въ приглашеніяхъ на него, созывается, не раньше, какъ черезъ недѣлю, новое собраніе.

Примѣчаніе 1. О днѣ, мѣстѣ и вопросахъ, подлежащихъ обсужденію въ собраніяхъ, доводится заблаговременно до свѣдѣнія губернатора и мѣстной полиціи.

Примѣчаніе 2. Въ собраніяхъ уполномоченныхъ могутъ быть обсуждаемы вопросы, имѣющіе непосредственное отношеніе къ опредѣленной симъ уставомъ дѣятельности Союза.

30. Собраніе уполномоченныхъ считается состоявшимся, если на немъ присутствуютъ уполномоченные не менѣе двухъ третей числа товариществъ,

входящихъ въ составъ Союза. Товарищества, не приславшія своихъ уполномоченныхъ на собраніе, могутъ присылать письменныя заявленія по вопросамъ, подлежащмиъ обсужденію; въ этомъ случаѣ эти товарищества считаются присутствующими. Письменное заявленіе товарищества, не приславшаго уполномоченныхъ, считается за одинъ голосъ.

31. Если собраніе уполномоченныхъ для обсужденія вопросовъ, подлежащихъ его разрѣшенію, въ назначенный день не состоится, то созывается новое собраніе, которое считается состоявшимся, въ какомъ бы числѣ ни прибыли на него уполномоченные, о чемъ товарищества и ставятся въ извѣстность при созывѣ собранія.

32. Дѣла въ собраніяхъ рѣшаются простымъ большинствомъ голосовъ, кромѣ вопросовъ о прекращеніи дѣла съ какимъ-нибудь товариществомъ, а также вопросовъ, упомянутыхъ въ п.п. *в*, *м* и *н* ст. 26 и п. *б* ст. 27, когда требуется большинство двухъ третей голосовъ.

33. Одобренныя собраніемъ уполномоченныхъ предположенія объ измѣненіи и дополненіи устава Союза представляются на усмотрѣніе Министра Финансовъ, отъ котораго зависитъ утвердить эти измѣненія и дополненія въ предѣлахъ основныхъ положеній настоящаго устава.

34. Одобренный собраніемъ уполномоченныхъ годовой отчетъ о дѣйствіяхъ Союза представляется губернатору и Министру Финансовъ.

35. Годовой отчетъ печатается въ мѣстныхъ губернскихъ вѣдомостяхъ и въ «Вѣстникѣ финансовъ, промышленности и торговли».

36. Повѣрка отчета, а также ревизія суммъ Союза, производится ревизіонной коммиссіей, избираемой собраніемъ уполномоченныхъ изъ числа лицъ, не состоящихъ членами Совѣта или кандидатами къ нимъ. Число членовъ ревизіонной коммиссіи и срокъ ихъ служенія въ ней опредѣляется собраніемъ уполномоченныхъ.

37. Ревизія дѣлъ Союза можетъ быть произведена и по распоряженію Министра Финансовъ. Министру Финансовъ предоставляется, кромѣ того, давать Союзу обязательныя для послѣдняго указанія относительно формы и содержанія отчета.

38. Срокъ существованія Союза не опредѣляется. Если по какимъ-либо обстоятельствамъ признано будетъ необходимымъ приступить къ закрытію Союза, то дѣйствія его прекращаются по постановленію собранія уполномоченныхъ, въ порядкѣ, опредѣленномъ въ ст. 30, 31 и 32 сего устава, въ двухъ послѣдовательныхъ засѣданіяхъ его.

39. Если бы, независимо отъ присвоеннаго губернатору по закону (ст. 321, т. II, Св. Зак. Общ. Учр. Губ., изд. 1892 г.) права закрывать общественныя собранія, при обнаруженіи въ нихъ чего-либо противнаго государственному порядку, общественной безопасности и нравственности, губернаторъ признавалъ необходимымъ прекратить дѣйствія Союза по другимъ причинамъ, то онъ представляетъ объ этомъ Министру Внутреннихъ Дѣлъ, который входитъ въ соглашеніе съ Министромъ Финансовъ относительно необходимости закрыть Союзъ.

40. О закрытіи Союза печатается въ мѣстныхъ губернскихъ вѣдомостяхъ и доводится до свѣдѣнія Министра Финансовъ.

Объ устройствѣ мелкаго кредита въ губерніяхъ Царства Польскаго.

Государственный Совѣтъ, въ Соединенныхъ Департаментахъ промышленности, Наукъ и Торговли, Законовъ, Гражданскихъ и Духовныхъ Дѣлъ и Государственной Экономіи и въ Общемъ Собраніи, разсмотрѣвъ представленіе Министра Внутреннихъ Дѣлъ объ устройствѣ мелкаго кредита для сельскаго населенія въ губерніяхъ Варшавской, Калишской, Кѣлецкой, Ломжинской, Люблинской, Петроковской, Плоцкой, Радомской, Сувалкской и Сѣдлецкой, *мнѣніемъ положилъ:*

I. Постановить нижеслѣдующія правила о ссудо-сберегательныхъ кассахъ для сельскаго населенія въ губерніяхъ Варшавской, Калишской, Кѣлецкой, Ломжинской, Люблинской, Петроковской, Плоцкой, Радомской, Сувалкской и Сѣдлецкой:

1. Ссудо-сберегательныя кассы для сельскаго населенія въ губерніяхъ Варшавской, Калишской, Кѣлецкой, Ломжинской, Люблинской, Петроковской, Плоцкой, Радомской, Сувалкской и Сѣдлецкой относятся къ учрежденіямъ мелкаго кредита.

2. Ссудо-сберегательныя кассы учреждаются для отдѣльной гмины, для отдѣльнаго посада или для одного или нѣсколькихъ сельскихъ обществъ и именуются, по принадлежности, гминными, посадскими или сельскими.

3. Основные капиталы ссудо-сберегательныхъ кассъ образуются изъ суммъ, отчисляемыхъ подлежащими гминными, посадскими или сельскими обществами, а также на счетъ пожертвованій и средствъ, временно предоставляемыхъ въ безпроцентное пользованіе открываемыхъ кассъ частными лицами, обществами и учрежденіями. На образованіе основныхъ капиталовъ гминныхъ ссудо-сберегательныхъ кассъ могутъ быть также выдаваемы безпроцентныя ссуды изъ процентовъ съ особаго неприкосновеннаго фонда Министерства Внутреннихъ Дѣлъ на удовлетвореніе нуждъ крестьянскаго населенія губерній Царства Польскаго. Порядокъ и сроки возврата кассами частнымъ лицамъ, обществамъ и учрежденіямъ предоставленныхъ ими на образованіе основныхъ капиталовъ средствъ опредѣляются на такихъ основаніяхъ, чтобы условія возврата этихъ средствъ не колебали ни назначенія основного капитала, ни устойчивости самой кассы. Въ порядкѣ удовлетворенія, долги ссудо сберегательной кассы по вкладамъ имѣютъ преимущество передъ обязательствами кассы по образованію основного ея капитала.

4. Ссудо-сберегательныя кассы открываются на основаніи приговоровъ подлежащаго гминнаго, посадскаго или сельскаго схода объ учрежденіи кассы, или по распоряженію Министра Внутреннихъ Дѣлъ, если основной капиталъ открываемой кассы образуется на счетъ ссуды изъ процентовъ съ особаго неприкосновеннаго фонда Министерства Внутреннихъ Дѣлъ (ст. 3), или съ разрѣшенія мѣстнаго губернскаго по крестьянскимъ дѣламъ присутствія—во всѣхъ остальныхъ случаяхъ. Закрытіе кассы, на основаніи такихъ же приговоровъ,

допускается съ разрѣшенія мѣстнаго губернскаго по крестьянскимъ дѣламъ присутствія. О каждой разрѣшенной къ открытію ссудо-сберегательной кассѣ, равно какъ о закрытіи кассы, губернское по крестьянскимъ дѣламъ присутствіе объявляетъ въ мѣстныхъ губернскихъ вѣдомостяхъ.

5. Въ случаѣ закрытія ссудо-сберегательныхъ кассъ, основные капиталы ихъ, образованные изъ средствъ, предоставленныхъ кассамъ лишь во временное пользованіе или въ ссуду, возвращаются по принадлежности; тѣ же основные капиталы, которые составляютъ собственность обществъ (ст. 3), равно какъ образовавшаяся отъ кассовыхъ операцій чистая прибыль и пожертвованныя на учрежденіе кассы суммы, если при пожертвованіи оныхъ не было указано особаго, на случай закрытія кассы, назначенія этимъ суммамъ, поступаютъ въ распоряженіе подлежащихъ обществъ. При этомъ принадлежащіе обществамъ основные капиталы кассъ не могутъ быть распредѣляемы между членами обществъ.

6. Ликвидація дѣлъ ссудо-сберегательной кассы производится кассовымъ управленіемъ подъ непосредственнымъ наблюденіемъ коммисара по крестьянскимъ дѣламъ.

7. Устройство и порядокъ дѣйствій ссудо-сберегательныхъ кассъ опредѣляются утверждаемымъ Министромъ Внутреннихъ Дѣлъ уставомъ этихъ кассъ, составляемымъ съ соблюденіемъ настоящихъ правилъ. Въ развитіе устава Министру Внутреннихъ Дѣлъ предоставляется, въ случаѣ надобности, преподавать мѣстнымъ учрежденіямъ разъясненія и подробныя инструкціи. Упомянутые уставъ, разъясненія и инструкціи представляются Министромъ Внутреннихъ Дѣлъ въ Правительствующій Сенатъ, для распубликованія во всеобщее свѣдѣніе.

8. Уставъ ссудо-сберегательныхъ кассъ (ст. 7) опредѣляетъ: 1) порядокъ учрежденія ссудо-сберегательныхъ кассъ; 2) способы образованія основного капитала; 3) порядокъ и сроки возврата кассами средствъ, предоставленныхъ имъ частными лицами, обществами и учрежденіями во временное безпроцентное пользованіе на образованіе основныхъ капиталовъ; 4) разрѣшаемыя кассамъ операціи; 5) условія пріема и возврата вкладовъ; 6) порядокъ выдачи ссудъ и возврата ихъ, а также допущенія льготъ по взысканію просроченныхъ платежей; 7) предѣльные размѣры ссудъ; 8) высшій предѣлъ общей суммы принимаемыхъ для приращенія процентами вкладовъ, устанавливаемый въ зависимости отъ размѣровъ основного капитала кассы, поступившихъ на усиленіе его пожертвованій и чистой прибыли кассы; 9) размѣръ и порядокъ исчисленія процентовъ по вкладамъ и ссудамъ и наложенія пеней по просроченнымъ платежамъ; 10) способъ обезпеченія выдаваемыхъ ссудъ; 11) порядокъ оцѣнки имуществъ, принимаемыхъ въ обезпеченіе ссудъ; 12) способъ составленія изъ части чистыхъ прибылей кассъ особаго капитала (капитала прибылей) и его назначеніе; 13) общія основанія счетоводства и отчетности, порядокъ повѣрки и утвержденія отчетности, распредѣленія прибылей и покрытія убытковъ; 14) порядокъ храненія денежныхъ суммъ и цѣнностей; 15) порядокъ образованія кассовыхъ управленій и завѣдыванія дѣлами кассъ; 16) порядокъ назначенія и опредѣленія вознагражденія должностнымъ лицамъ кассовыхъ управленій и писарямъ, завѣдывающимъ дѣлопроизводствомъ кассъ, и 17) порядокъ закрытія ссудо-сберегательныхъ кассъ и ликвидаціи ихъ дѣлъ.

9. Ссудо-сберегательнымъ кассамъ предоставляется выдавать ссуды и принимать денежные вклады какъ на храненіе, такъ и для приращенія процентами.

10. Денежные вклады принимаются ссудо-сберегательными кассами отъ отдѣльныхъ лицъ безъ различія ихъ мѣстожительства, вѣроисповѣданія, происхожденія и состоянія, а также отъ обществъ, товариществъ и установленій правительственныхъ, общественныхъ и частныхъ.

11. Ссуды могутъ быть выдаваемы: 1) владѣющимъ на правѣ личной собственности недвижимымъ имуществомъ въ предѣлахъ мѣстности, для которой учреждена касса; а) крестьянамъ и мѣщанамъ-хлѣбопашцамъ, состоящимъ собственниками земель и усадьбъ, подошедшихъ подъ дѣйствіе Высочайшаго Указа 19-го февраля 1864 года объ устройствѣ крестьянъ, и б) прочимъ лицамъ, владѣющимъ землею въ количествѣ не свыше 30 десятинъ; 2) проживающимъ въ предѣлахъ той же мѣстности безземельнымъ, состоящимъ въ русскомъ подданствѣ и лично занимающимся земледѣліемъ или другими работами, имѣющими непосредственную связь съ сельскимъ хозяйствомъ, а также ремеслами.

12. Ссуды выдаются: 1) на производство хозяйственныхъ оборотовъ и улучшеній, а также на пріобрѣтеніе инвентаря; 2) на выплату наслѣдственныхъ долей при раздѣлахъ наслѣдственныхъ земельныхъ имуществъ, и 3) безъ опредѣленнаго назначенія. Размѣръ ссудъ не долженъ превышать двухъ третей оцѣнки обезпечивающаго ссуду имущества.

13. На производство хозяйственныхъ оборотовъ и улучшеній, а также на пріобрѣтеніе инвентаря (ст. 12, п. 1), ссуды выдаются, подъ условіемъ употребленія оныхъ по назначенію: 1) подъ залогъ принадлежащаго заемщику недвижимаго имущества или за поручительствомъ лица, владѣющаго такимъ имуществомъ,—на срокъ до пяти лѣтъ, и 2) подъ обезпеченіе инвентаремъ, не пріобрѣтеніе коего ссуда выдается,—на срокъ не свыше двѣнадцати мѣсяцевъ.

14. Ссуды на выплату наслѣдственныхъ долей (ст. 12, п. 2) при производимыхъ раздѣлахъ наслѣдственныхъ земельныхъ имуществъ, а равно и на выплату долей по произведеннымъ уже раздѣламъ такихъ имуществъ, выдаются, на срокъ до десяти лѣтъ, подъ залогъ составляющей наслѣдственное имущество недвижимости, лицамъ, въ пользу коихъ другіе сонаслѣдники отказываются отъ правъ своихъ на эту недвижимость.

15. Ссуды, не имѣющія опредѣленнаго назначенія (ст. 12, п. 3), выдаются подъ залогъ принадлежащаго заемщику недвижимаго или за поручительствомъ лица, владѣющаго такимъ имуществомъ, на срокъ не свыше двѣнадцати мѣсяцевъ.

16. Имѣющія устроенную ипотеку недвижимости принимаются въ залогъ для обезпеченія ссудъ, выдаваемыхъ ихъ владѣльцамъ ссудо-сберегательными кассами: 1) при условіи, чтобы долгъ кассѣ былъ внесенъ на первомъ мѣстѣ въ IV отдѣлѣ ипотечнаго указателя, и 2) при отсутствіи въ III отдѣлѣ того же указателя записей о какихъ-либо обремененіяхъ, существенно вліяющихъ на цѣнность представляемаго въ обезпеченіе ссуды имущества.

17. Долги ссудо-сберегательнымъ кассамъ по выданнымъ ими ссудамъ, съ процентами и пенями, взыскиваются въ порядкѣ, установленномъ для безспорныхъ взысканій казенныхъ и административныхъ установленій.

18. Ссудо-сберегательнымъ кассамъ при взысканіи долговъ по выданнымъ ими ссудамъ предоставляются привилегіи: 1) въ отношеніи недвижимаго неипотекованнаго имущества, принятаго въ обезпеченіе ссуды,—по статьѣ 6 приложенія къ статьѣ 1545 (прим.) Устава Гражданскаго Судопроизводства (Свод. Зак., т. XVI, ч. 1, по прод. 1902 г.), и 2) въ отношеніи инвентаря, обезпечивающаго ссуду,—по статьѣ 7 закона $^{1}/_{13}$ іюня 1825 г., о привилегіяхъ и ипотекахъ.

19. Взысканіе съ движимаго, принадлежащаго крестьянамъ, имущества просроченныхъ платежей по долгу ссудо-сберегательной кассѣ производится съ соблюденіемъ правилъ, изложенныхъ въ статьѣ 3 приложенія къ статьѣ 1545 (прим.) Устава Гражданскаго Судопроизводства (Свод. Зак., т. XVI, ч. 1, по прод. 1902 г.).

20. Если ссуда, обезпеченная инвентаремъ (ст. 13), не можетъ быть пол-

ностью съ него взыскана, то, въ недостающей части, она покрывается продажею всякаго другого имущества заемщика, на которое по закону можетъ быть обращено взысканіе.

21. Если ссуда продажею движимаго имущества заемщика и поручителя не покроется, то взысканіе обращается, въ указанномъ статьями 2—7 приложенія къ статьѣ 1527 (прим.) Устава Гражданскаго Судопроизводства (Свод. Зак., т. XVI, ч. 1, по прод. 1902 г.) порядкѣ, на недвижимое имущество заемщика и поручителей, сперва на представленное въ обезпеченіе ссуды, а затѣмъ и на всякое иное.

22. Ссудо-сберегательнымъ кассамъ, при безуспѣшности торговъ на обезпечивающее ссуду недвижимое имущество, предоставляется пріобрѣтать оное за сумму, которою покрывались бы издержки по описи и продажѣ имущества, долги, пользующіеся по закону преимуществомъ въ удовлетвореніи передъ долгомъ кассѣ, долгъ кассѣ съ процентами и пенями, а также пошлины и сборы, причитающіеся къ уплатѣ вслѣдствіе перехода права собственности на имущество къ кассѣ. Оставшееся на торгахъ за ссудо-сберегательною кассою недвижимое имущество должно быть въ теченіе года продано съ торговъ или по вольной цѣнѣ.

23. Общій надзоръ за правильнымъ ходомъ дѣятельности ссудо-сберегательныхъ кассъ, равно какъ попеченіе о развитіи и благоустройствѣ ихъ, возлагаются на мѣстныя по крестьянскимъ дѣламъ учрежденія.

24. Завѣдываніе дѣлами каждой ссудо-сберегательной кассы возлагается: 1) на управленіе кассы и 2) на гминный, посадскій или сельскій сходъ, по принадлежности, въ зависимости отъ того, учреждена ли касса для гмины, посада или сельскаго или сельскихъ обществъ.

25. Управленіе ссудо-сберегательной кассы состоитъ изъ предсѣдателя и двухъ членовъ. Должности эти замѣщаются на три года, по выбору подлежащихъ гминныхъ, посадскихъ и сельскихъ сходовъ, грамотными лицами изъ среды тѣхъ обществъ, для коихъ касса учреждена, съ соблюденіемъ, въ отношеніи порядка и условій выборовъ, правилъ, изложенныхъ въ статьяхъ 234, 235, съ примѣчаніемъ къ ней, и 240—245 учрежденія управленія губерній Царства Польскаго (Свод. Зак., т. II, изд. 1892 года). Завѣдываніе дѣлопроизводствомъ кассы можетъ быть возлагаемо какъ на гминнаго писаря, такъ и на иное лицо.

26. Предсѣдатель и члены управленія ссудо-сберегательныхъ кассъ, а также завѣдывающіе ихъ дѣлопроизводствомъ, въ отношеніи порядка удаленія отъ должностей, а также въ отношеніи дисциплинарной отвѣтственности и исполненія во время службы натуральныхъ повинностей, приравниваются къ должностнымъ лицамъ гминнаго управленія, причемъ, однако, не могутъ быть подвергаемы уѣздными начальниками аресту. Указанныя должностныя лица кассоваго управленія могутъ быть временно устраняемы отъ должности какъ уѣздными начальниками по сообщеніямъ коммисаровъ по крестьянскимъ дѣламъ, такъ и самими коммисарами, въ случаѣ обнаруженія ими неправильныхъ дѣйствій, либо злоупотребленій. Коммисарамъ по крестьянскимъ дѣламъ предоставляется также возбуждать дѣла о преданіи означенныхъ лицъ суду.

27. Жалобы на дѣйствія управленія кассы, не согласныя съ настоящими правилами, либо съ другими узаконеніями, а также съ уставомъ кассъ или же съ изданными, въ развитіи означеннаго устава, разъясненіями и инструкціями (ст. 7), подаются мѣстному коммисару по крестьянскимъ дѣламъ. Состоявшіяся по этимъ жалобамъ постановленія коммисара могутъ быть, въ мѣсячный со дня объявленія ихъ срокъ, обжалуемы, въ кассаціонномъ порядкѣ, подлежащему губернскому по крестьянскимъ дѣламъ присутствію.

II. Въ дополненіе и измѣненіе подлежащихъ узаконеній постановить:

1) Приговоры гминныхъ, посадскихъ и сельскихъ сходовъ объ учрежденіи ссудо-сберегательныхъ кассъ (отд. I) постановляются большинствомъ двухъ третей всѣхъ лицъ, имѣющихъ право голоса на сходѣ. Дѣла, касающіяся ссудо-сберегательныхъ кассъ, дѣйствіе коихъ распространяется на нѣсколько сельскихъ обществъ, разрѣшаются на соединенномъ сходѣ сихъ обществъ, большинствомъ двухъ третей лицъ, имѣющихъ право голоса на сходѣ, считая большинство это отдѣльно по каждому обществу. Означенные соединенные сходы нѣсколькихъ сельскихъ обществъ созываются подъ предсѣдательствомъ одного изъ солтысовъ этихъ обществъ, по взаимному между ними соглашенію, при отсутствіи же такого соглашенія—подъ предсѣдательствомъ, солтыса, старшаго по лѣтамъ.

2) Взысканія по обязательствамъ и долгамъ гмины или сельскаго общества, на средства коихъ учреждены ссудо-сберегательныя кассы, не могутъ быть обращаемы на основные капиталы сихъ кассъ и ихъ чистую прибыль, равно какъ и на капиталы прибылей (отд. I, ст. 8, п. 12).

III. Предоставить министру внутреннихъ дѣлъ установить, по соглашенію съ министромъ финансовъ, высшій предѣлъ общей суммы вкладовъ, принимаемыхъ указанными въ отдѣлѣ I кассами для приращенія процентами, въ зависимости отъ размѣра основного капитала каждой кассы вмѣстѣ съ поступившими на усиленіе его пожертвованіями и съ чистою прибылью кассы, съ тѣмъ, чтобы соотвѣтствующее правило было внесено въ уставъ ссудо-сберегательныхъ кассъ.

Утверждено Г. Министромъ
Финансовъ 14-го іюля 1906 г.

Образцовый уставъ земскихъ кассъ мелкаго кредита.

1. Общія положенія.

1. Земская касса мелкаго кредита имѣетъ цѣлью облегчать сельскимъ хозяевамъ, земледѣльцамъ, ремесленникамъ и промышленникамъ, равно какъ образуемымъ ими артелямъ, товариществамъ и обществамъ, а также волостнымъ, сельскимъ и станичнымъ обществамъ и крестьянскимъ товариществамъ производство хозяйственныхъ оборотовъ и улучшеній и пріобрѣтеніе инвентаря путемъ: а) снабженія названныхъ въ этой статьѣ лицъ и сообществъ необходимыми для того денежными средствами на банковыхъ основаніяхъ и принятіемъ на себя посредничества по ихъ оборотамъ, а также б) содѣйствія образуемымъ ими для того учрежденіямъ мелкаго кредита.

2. Касса дѣйствуетъ въ предѣлахъ того уѣзда или той губерніи, земство коихъ учреждаетъ кассу.

3. Касса учреждается по постановленію земскаго собранія, которое опредѣляетъ:

а) наименованіе кассы;

б) мѣстонахожденіе ея управленія;

в) размѣръ основного капитала, способъ его образованія и условія, на коихъ касса располагаетъ имъ;

г) предѣльный размѣръ обязательствъ кассы въ границахъ, установленныхъ въ ст. 18 Положенія объ учрежденіяхъ мелкаго кредита;

д) мѣстности, на которыя распространяются ея дѣйствія, если предполагается распространить дѣйствія кассы, учреждаемой уѣзднымъ земствомъ—на округу меньше уѣзда, а губернскимъ земствомъ—меньше губерніи.

е) объемъ дѣятельности кассы—если на сію послѣднюю возлагаются лишь нѣкоторые изъ указанныхъ въ ст. 1 видовъ оной (содѣйствіе ли другимъ учрежденіямъ мелкаго кредита или непосредственная выдача ссудъ всѣмъ указаннымъ въ ст. 1 лицамъ и сообществамъ, или однимъ только коллективнымъ лицамъ, какъ-то: артелямъ, товариществамъ и обществамъ и т. п.);

ж) предѣльные размѣры выдаваемыхъ ссудъ.

Примѣчаніе. Въ губерніяхъ, гдѣ введено Высочайше утвержденное 2 апрѣля 1903 г. положеніе объ управленіи земскимъ хозяйствомъ, права и обязанности земскаго собранія возлагаются на комитетъ по дѣламъ земскаго хозяйства, права же и обязанности земскихъ управъ—на управы по дѣламъ земскаго хозяйства.

4. Предѣльный размѣръ ссуды (ст. 3, п. ж) одному лицу не можетъ быть болѣе 300 руб.; но если кассѣ предоставлено выдавать ссуды подъ закладъ хлѣба и другихъ произведеній сельскаго хозяйства или издѣлій ремесла или промысла по правиламъ, приложеннымъ къ ст. 43, то предѣльный размѣръ можетъ быть увеличенъ до 1.000 руб., съ тѣмъ, чтобы ссуда, не обезпеченная этого рода закладами, и въ семъ послѣднемъ случаѣ не превышала 300 рублей.

Предѣльный размѣръ ссуды коллективному заемщику опредѣляется съ та-

кимъ разсчетомъ, чтобы на долю каждаго изъ участниковъ въ займѣ причиталось не болѣе суммы, въ сей статьѣ указанной для единоличной ссуды.

5. Губернскому или областному комитету по дѣламъ мелкаго кредита сообщается постановленіе земскаго собранія объ учрежденіи земской кассы на основаніи сего устава, съ указаніемъ условій ея возникновенія, перечисленныхъ въ ст. 3, для безплатнаго распубликованія о томъ, согласно 26 статьѣ Положенія объ учрежденіяхъ мелкаго кредита, а затѣмъ, по дѣйствительномъ открытіи кассы, объ этомъ, равнымъ образомъ, доводится тогда же до свѣдѣнія комитета.

6. Все то, что опредѣлено по ст. 3, при учрежденіи кассы, можетъ быть впослѣдствіи измѣнено въ предѣлахъ сего устава по постановленію земскаго собранія, съ обязательнымъ доведеніемъ о томъ до свѣдѣнія губернскаго комитета для распубликованія согласно предыдущей (5) статьѣ.

7. Касса, дѣйствуя въ предѣлахъ сего устава, можетъ на основаніяхъ общихъ гражданскихъ законовъ пріобрѣтать и отчуждать имущества, заключать договоры, вступать въ обязательства, вчинать иски и отвѣчать на судѣ, а также принимать пожертвованія. Недвижимыя имущества она можетъ пріобрѣтать единственно для надобностей своего управленія, или для устройства складовъ. Касса въ правѣ также оставлять за собою недвижимыя имущества для обезпеченія своихъ интересовъ при взысканіи долга съ неисправныхъ заемщиковъ, но обязана продать такое имущество въ теченіе одного года со времени пріобрѣтенія его. Означенный срокъ продажи, въ случаяхъ, заслуживающихъ особаго уваженія, можетъ быть продолженъ мѣстнымъ губернскимъ комитетомъ по ходатайству кассы.

8. Кассѣ предоставляется:

а) принимать денежные вклады и заключать займы;

б) выдавать ссуды учрежденіямъ мелкаго кредита въ основные капиталы;

в) открывать означеннымъ выше учрежденіямъ (п. б) кредиты и выдавать имъ ссуды для усиленія ихъ оборотныхъ средствъ и для образованія спеціальныхъ капиталовъ;

г) посредничать по оборотамъ этихъ учрежденій;

д) выдавать ссуды лицамъ, товариществамъ, артелямъ и обществамъ, указаннымъ въ п. б ст. 1 сего устава и

е) посредничать по хозяйственнымъ оборотамъ ихъ (п. д.).

9. Обязательства кассы по вкладамъ, а также по займамъ, сдѣланнымъ на усиленіе оборотныхъ средствъ, не должны превышать, въ совокупности, болѣе, чѣмъ въ десять разъ, основной капиталъ кассы.

10. Всѣ обязательства кассы обезпечиваются отвѣтственностью учредившаго ее земства.

11. Наличность въ кассѣ, вмѣстѣ съ государственными % бумагами, пріобрѣтенными на оборотныя средства, и суммами, помѣщенными въ Государственныя сберегательныя кассы и на текущій счетъ въ Государственныя и другія кредитныя учрежденія (кромѣ суммъ, помѣщенныхъ въ учрежденіяхъ мелкаго кредита), должна быть постоянно не менѣе десяти процентовъ обязательствъ кассы (не считая занятаго основного капитала въ числѣ этихъ обязательствъ).

12. Касса представляетъ Управленію по дѣламъ мелкаго кредита, по его требованію, касающіяся ея свѣдѣнія и подлежитъ правительственной ревизіи на основаніяхъ, опредѣляемыхъ Положеніемъ объ учрежденіяхъ мелкаго кредита.

13. Касса имѣетъ печать утвержденнаго для земскихъ учрежденій образца, съ означеніемъ наименованія кассы.

14. Касса не подлежитъ государственному промысловому налогу. Письменныя сношенія кассы съ правительственными установленіями и должностными лицами, а также принимаемыя кассою отъ заемщиковъ обязательства по ссу-

дамъ и выдываемые ею документы и удостовѣренія по вкладамъ освобождаются отъ гербоваго сбора. Проценты по принимаемымъ кассою вкладамъ не подлежатъ сбору съ доходовъ отъ денежныхъ капиталовъ (Высочайше утвержденное 7-го іюня 1904 года мнѣніе Государственнаго Совѣта, ст. II, п. 1 и 2 и уставъ о прямыхъ налогахъ, ст. 456, п. 2).

II. Капиталы кассы.

15. Земская касса имѣетъ основной капиталъ, который образуется согласно ст. 27 Положенія объ учр. мелк. кред. (ст. 3, п. в.) и можетъ быть увеличенъ путемъ присоединенія къ нему пожертвованій, отчисленій изъ земскихъ средствъ и изъ собственныхъ прибылей кассы, а также займовъ, сдѣланныхъ съ этою именно цѣлью.

16. Основной капиталъ поступаетъ въ обороты кассы и служитъ для обезпеченія обязательствъ ея; посему, если капиталъ этотъ или часть его составляетъ заемъ, то въ случаѣ прекращенія дѣйствій кассы, всякія другія обязательства ея (какъ-то: по вкладамъ, займамъ и т. п.) удовлетворяются прежде всего, а долги по основному капиталу возвращаются, кому слѣдуетъ, лишь послѣ того, какъ другіе долги будутъ совсѣмъ оплачены.

17. Порядокъ и сроки возврата земскою кассою общественнымъ и частнымъ установленіямъ, а также частнымъ лицамъ ссуды въ основной капиталъ должны быть опредѣлены на такихъ основаніяхъ, чтобы условія возврата этой ссуды не колебали ни назначенія основного капитала, ни устойчивости самой кассы.

18. Касса накопляетъ себѣ постепенно изъ прибылей и изъ другихъ источниковъ, которые могутъ оказаться въ ея распоряженіи, запасный капиталъ, служащій для покрытія убытковъ кассы.

19. Всякаго рода долгосрочныя затраты кассы, какъ-то: на предоставленіе учрежденіямъ мелкаго кредита оборотныхъ средствъ для выдачи долгосрочныхъ ссудъ; на постройку зданій для собственнаго помѣщенія, для складовъ, необходимыхъ для посредническихъ оборотовъ, для храненія закладовъ и товаровъ и при томъ, какъ для собственныхъ надобностей кассы, такъ и для нуждъ другихъ учрежденій мелкаго кредита въ раіонѣ кассы, и т. п.—должны находиться въ соотвѣтствіи съ долгосрочными же средствами кассы (капиталами и долгосрочными вкладами и займами).

20. Касса, по уполномочію земскаго собранія можетъ на средства, отпущенныя правительствомъ, или ассигнованныя земствомъ, на пожертвованія и отчисленія изъ прибылей, а также на принятые именно для этой цѣли вклады и сдѣланные займы (примѣч. къ ст. 33) образовать особые (спеціальные) капиталы для оборотовъ по выдачѣ ссудъ въ основные капиталы учрежденій мелкаго кредита, по посредничеству, для устройства складовъ, для покупки кассою за собственный счетъ хозяйственныхъ предметовъ и произведеній труда и т. п. Убытки, могущіе оказаться отъ тѣхъ оборотовъ и затратъ, для которыхъ данный капиталъ предназначенъ, упадаютъ на этотъ капиталъ, за недостаткомъ же послѣдняго, на общія средства земства. Порядокъ расходованія особыхъ капиталовъ опредѣляется земскимъ собраніемъ и представляется въ губернскій или областной комитетъ, для свѣдѣнія.

III. Вклады и займы.

21. Касса принимаетъ именные вклады съ обязательствомъ возврата ихъ въ опредѣленный срокъ (срочные вклады), или безъ опредѣленнаго срока—безсрочные вклады, возвращаемые немедленно или при условіи заблаговремен-

наго, за опредѣленный промежутокъ времени, предупрежденія объ обратномъ ихъ истребованіи. Кромѣ того кассою могутъ быть принимаемы, съ особаго разрѣшенія земскаго собранія, вклады на текущій счетъ.

22. Касса въ правѣ принимать вклады до наступленія какихъ-либо условныхъ сроковъ или обстоятельствъ, которые опредѣляются по соглашенію вносителя съ правленіемъ кассы (напримѣръ, до совершеннолѣтія, до замужества дочери, на погребеніе и т. п.). Условія эти не должны быть противны закону, а также не должны представлять никакихъ неясностей или затрудненій относительно ихъ исполненія.

23. Касса въ правѣ принять вкладъ подъ условіемъ выдачи его послѣ смерти вкладчика, указаннымъ имъ лицамъ или учрежденіямъ. Такой вкладъ при переходѣ къ симъ лицамъ и учрежденіямъ не подлежитъ оплатѣ наслѣдственною пошлиною, если переходящая этимъ путемъ сумма не превышаетъ тысячи рублей (Высочайше утвержденное 7-го іюня 1904 г. мнѣніе Государственнаго Совѣта, ст. II, п. 3).

24. Вклады, ввѣряемые кассѣ, не подлежатъ ни описи, ни отчужденію по какимъ бы то ни было взысканіямъ, за всключеніемъ случаевъ, указанныхъ въ ст. 1083 устава гражданскаго судопроизводства.

25. Счеты по вкладамъ сохраняются въ тайнѣ отъ постороннихъ лицъ и открываются не иначе, какъ по основанному на законѣ требованію правительственной или судебной власти. За нарушеніе этой тайны виновные въ этомъ служащіе въ кассѣ подвергаются отвѣтственности по ст. 1157 уложенія о наказаніяхъ.

26. Вкладчику выдается именная вкладная книжка или билетъ, въ которые записываются всѣ его обороты съ кассою по вкладу. Документы эти, а равно записи въ нихъ,оплатѣ гербовымъ сборомъ не подлежатъ.

27. Условія вклада, означенныя выше въ статьяхъ 22 и 23, записываются въ особую книгу завѣщаній и условныхъ вкладовъ за подписями вкладчика и не менѣе какъ двухъ членовъ правленія; въ именной же книжкѣ вкладчика (или во вкладномъ билетѣ) и въ личномъ счетѣ его дѣлается отмѣтка, что вкладъ условный. По желанію вкладчика, однако, условія вклада, въ томъ числѣ и касающіяся его завѣщательныя распоряженія, могутъ быть переписаны во вкладномъ документѣ въ точности изъ книги завѣщаній и условныхъ вкладовъ.

28. Вкладъ принадлежитъ тому, на чье имя выданъ вкладной документъ; передать его другому лицу можно только при посредствѣ правленія, которое, согласно заявленія вкладчика, отбираетъ документъ, а новому владѣльцу вклада выдаетъ другой такой же документъ безъ измѣненій прежнихъ условій вклада.

29. При окончательномъ разсчетѣ съ вкладчикомъ, вкладной документъ (ст. 26) долженъ быть возвращенъ въ правленіе.

30. Въ случаѣ утраты вкладного документа выдается новый, черезъ двѣ недѣли по письменному заявленію о томъ правленію, тому лицу, на чье имя вкладъ значится по счетамъ кассы, съ надписью, что документъ этотъ выданъ взамѣнъ утраченнаго, и съ отмѣткою о томъ же въ счетахъ кассы, а старый документъ считается недѣйствительнымъ.

31. Вкладчикъ, которому открытъ текущій счетъ, распоряжается записанными на сей счетъ суммами посредствомъ приказовъ или чековъ. По предъявленію чека, подписаннаго вкладчикомъ, касса оплачиваетъ его сполна предъявителю, если на счету вкладчика есть достаточная свободная сумма.

32. Условія пріема вкладовъ, въ томъ числѣ и размѣръ и срокъ платимыхъ по нимъ процентовъ, опредѣляются кассою согласно указаніямъ, которыя могутъ быть даны по сему предмету земскимъ собраніемъ. Измѣненіе этихъ условій распространяется на принятые вклады (кромѣ срочныхъ и услов-

ныхъ вкладовъ) черезъ мѣсяцъ по объявленіи о томъ въ мѣстныхъ губернскихъ вѣдомостяхъ.

Примѣчаніе. Неистребованный срочный вкладъ считается по миованіи срока его вкладомъ безсрочнымъ.

33. Касса можетъ дѣлать займы для усиленія своихъ оборотныхъ средствъ. Условія и размѣры или предѣлы займовъ указываются земскимъ собраніемъ.

Примѣчаніе. Касса можетъ по поставновленіямъ земскаго собранія принимать вклады и заключать займы обязательно подчиняющіеся условіямъ 20 ст. сего устава на образованіе особыхъ (спеціальныхъ) капиталовъ по посредничеству, по выдачѣ ссудъ въ основные капиталы учрежденіямъ мелкаго кредита и т. п. Сіи вклады и займы не принимаются въ разсчетъ при опредѣленіи суммы обязательствъ кассы по ст. 9.

IV. Содѣйствіе учрежденіямъ мелкаго кредита.

34. Касса снабжаетъ учрежденія мелкаго кредита всякаго рода и наименованія (ст. 3, п. е.), оборотными средствами сообразно съ уставами ихъ, выдавая имъ срочныя ссуды или открывая имъ спеціальные текущіе счета. Равнымъ образомъ касса выдаетъ ссуды въ основные капиталы сихъ учрежденій.

35. Сроки ссудъ, размѣръ процентовъ и прочія условія пользованія ссудами и кредитами, которые, согласно предыдущей (34) ст., предоставляются учрежденіямъ мелкаго кредита, опредѣляются кассою согласно съ указаніями, даваемыми ей по этому предмету земскимъ собраніемъ и съ соблюденіемъ ст. 19 и 20 сего устава.

36. Учрежденіе мелкаго кредита, получающее ссуду, выдаетъ кассѣ долговое обязательство, безъ оплаты его гербовымъ сборомъ.

37. Указаніе способа, которымъ касса, помимо выдачи ссудъ (ст. 34), можетъ содѣйствовать возникновенію и развитію учрежденій мелкаго кредита, зависитъ отъ земскаго собранія.

38. По надзору за образованными попеченіемъ земства учрежденіями мелкаго кредита (Положеніе объ учрежд. мелк. кред., ст. 24 и 52) касса получаетъ отъ нихъ повременную отчетность и производитъ не менѣе одного раза въ годъ ревизію ихъ; она также содѣйствуетъ, черезъ находящихся въ ея распоряженіи знающихъ дѣло лицъ, правильному счетоводству и помогаетъ совѣтами и указаніями вести самые обороты кредитныхъ учрежденій цѣлесообразно, согласно закону и уставу каждаго изъ нихъ.

39 Объемъ, форма и сроки представленія свѣдѣній и отчетныхъ данныхъ, требуемыхъ отъ учрежденій мелкаго кредита на основаніи предыдущей статьи, сверхъ той отчетности, какая установлена Управленіемъ по дѣламъ мелкаго кредита, опредѣляются кассою, которая руководствуется полученными ею по этому предмету указаніями отъ земскаго собранія.

V. Ссуды.

40. Ссуды, выдаваемыя на основаніи п. а ст. 1 сего устава, могутъ быть краткосрочныя (не болѣе, какъ на годъ), а также долгосрочныя, съ уплатою долга въ нѣсколько сроковъ, въ продолженіи отъ одного до пяти лѣтъ.

41. Ссуды на существенныя улучшенія или на какія-либо новыя предпріятія въ хозяйствѣ (какъ напримѣръ: на расчистку лѣса, на осушеніе или обводненіе почвы, на постройку мельницъ, промышленныхъ заведеній, а также на возведеніе другихъ хозяйственныхъ построекъ и т. п.) могутъ быть выдаваемы на срокъ до пяти лѣтъ; ссуды на покупку инвентаря, т. е. скота,

сельско-хозяйственныхъ орудій, инструментовъ, машинъ и другихъ, тому подобныхъ предметовъ, необходимыхъ для хозяйства, ремесла или промысла, могутъ быть выдаваемы на срокъ до трехъ лѣтъ, а прочія ссуды могутъ быть только краткосрочныя, т. е. на сроки не свыше одного года.

Примѣчаніе. Долгосрочныя ссуды выдаются съ соблюденіемъ 19 ст. сего устава.

42. Ссуды выдаются только на указанныя въ ст. 1 настоящаго устава потребности и подъ условіемъ употребленія ссуды по тому назначенію, которое опредѣлено было при ея выдачѣ. Въ случаѣ употребленія заемщикомъ ссуды не по назначенію, правленіе кассы имѣетъ право требовать отъ него досрочнаго возврата взятыхъ денегъ.

Примѣчаніе. Земское собраніе можетъ разрѣшить правленію выдавать небольшія краткосрочныя ссуды, безъ опредѣленія ихъ назначенія, съ тѣмъ однако, чтобы такія ссуды не превышали, во всякомъ случаѣ, одной десятой части высшаго размѣра ссудъ, дозволеннаго кассѣ согласно ст. 3, п. ж. сего устава.

43. Ссуда выдается подъ обязательство, не подлежащее гербовому сбору, по личному довѣрію, или съ обезпеченіемъ ссуды поручительствомъ, либо закладомъ.

Примѣчаніе. Ссуды, обезпеченныя закладомъ, выдаются на основаніи особыхъ правилъ, при семъ приложенныхъ.

44. Поручитель, принимая на себя отвѣтственность въ уплатѣ заемщикомъ ссуды, долженъ по соглашенію съ правленіемъ указать, даетъ-ли онъ поручительство простое (ст. 1558 Зак. Гражд.) или же на срокъ (по ст. 1560 Зак. Гражд.).

Примѣчаніе. Отъ земскаго собранія зависитъ постановить, чтобы поручительство принималось или только на срокъ, или только простое.

45. Если ссуда на пріобрѣтеніе инвентаря выдается подъ залогъ пріобрѣтаемыхъ предметовъ, которые оставляются въ пользованіи заемщика (ст. 41), то относительно такихъ ссудъ соблюдаются слѣдующія правила: 1) пріобрѣтенному предмету составляется опись, съ оцѣнкой, въ присутствіи не менѣе двухъ свидѣтелей, при чемъ на самый предметъ накладывается, если возможно, видимый знакъ пріема его въ закладъ (какъ-то: печать, клеймо, пломба, тавро и т. п.); 2) если стоимость пріобрѣтеннаго за счетъ выданной ссуды предмета окажется ниже взятой ссуды, либо предметъ этотъ, до истеченія срока ссуды, подвергнется значительной порчѣ или поврежденію, или же будетъ совсѣмъ утраченъ, то отъ правленія кассы зависть потребовать отъ заемщика досрочной уплаты всей ссуды или части ея, либо оставить ссуду или часть ея особымъ долгомъ на заемщикѣ, назначивъ сокращенный срокъ для ея уплаты; 3) до полной уплаты ссуды, заемщикъ, подъ опасеніемъ отвѣтственности по законамъ уголовнымъ, не въ правѣ заложить, а также, безъ согласія правленія кассы, продать или инымъ способомъ отчуждать пріобрѣтенное за счетъ этой ссуды имущество, при чемъ совершенные вопреки этому правилу отчужденіе или закладъ признаются недѣйствительнымъ, кромѣ того лишь случая, когда купившій или принявшій закладъ не зналъ, что имущество это не могло быть отчуждаемо или закладываемо; 4) съ согласія правленія кассы, предметъ обезпечивающій ссуду можетъ быть проданъ или инымъ образомъ отчужденъ, съ условіемъ уплаты всего долга кассѣ; 5) также съ согласія правленія, предметъ обезпечивающій ссуду можетъ быть отчужденъ и съ переводомъ долга на пріобрѣтателя, но если имущество переходитъ къ лицу, которое не имѣетъ права пользоваться ссудами изъ кассы (ст. 1), то переводимый на такое лицо долгъ не можетъ быть болѣе половины оцѣнки этого имущества и долженъ быть уплаченъ не позже, какъ черезъ

3 мѣсяца, и 6) при продажѣ залога по какимъ бы-то ни было взысканіямъ, обезпеченный имъ долгъ кассѣ удовлетворяется прежде казенныхъ и всякихъ другихъ взысканій (Пол. 7 іюня 1904 г., ст. ст. 12 и 13).

46. Ссуды товариществамъ, артелямъ и обществамъ (договорнымъ), обезпечиваются отвѣтственностью членовъ ихъ согласно уставамъ и договорамъ ихъ. Ссуды волостнымъ, станичнымъ, сельскимъ и селеннымъ обществамъ обезпечиваются отвѣтственностью этихъ обществъ, согласно состоявшимся приговорамъ ихъ.

47. Наибольшіе размѣры ссудъ, порядокъ выдачи ихъ, размѣръ процентовъ, сроки и другія условія возврата ихъ, въ предѣлахъ, указанныхъ въ настоящемъ уставѣ, опредѣляются кассою по указаніямъ, какія могутъ быть преподаны по всѣмъ этимъ предметамъ земскимъ собраніемъ.

48. Заемщикъ можетъ возвратить полученную ссуду ранѣе срока какъ сполна, такъ и частями, съ разсчетомъ $^0/_0{}^0/_0$ по ссудѣ по день платежа; однако при этомъ, по усмотрѣнію земскаго собранія, число дней пользованія ссудою менѣе 15 дней можетъ считаться за $^1/_2$ мѣсяца.

49. Касса имѣетъ право взыскивать просроченныя ссуды (Положеніе объ учрежд. мелк. кред. ст. 13), не прибѣгая къ суду, черезъ полицію или волостное или станичное правленіе. Если ссуда выдана за поручительствомъ, то при простомъ поручительствѣ (ст. 1558 Зак. Гражд.) взысканіе обращается первоначально на заемщика, и лишь въ случаѣ невозможности взысканія съ него—на поручителя; при поручительствѣ на срокъ (ст. 1560 Зак. Гражд.), взысканіе можетъ быть обращено, по усмотрѣнію правленія кассы, либо на самого заемщика, либо на поручителя, или на того и другого одновременно; поручителямъ дается семь льготныхъ дней для добровольной уплаты причитающагося съ нихъ взысканія.

VI. Посредничество.

50. Касса принимаетъ на себя, въ предѣлахъ и на основаніяхъ, указываемыхъ земскимъ собраніемъ, посредничество въ хозяйственныхъ оборотахъ всѣхъ лицъ и союзовъ, имѣющихъ по ст. 1 сего устава право пользоваться ея услугами, съ третьими лицами и учрежденіями. Въ частности, посредническія дѣйствія кассы могутъ быть направлены къ облегченію помянутымъ лицамъ и союзамъ пріобрѣтенія нужныхъ имъ въ хозяйствѣ предметовъ, къ сбыту произведеній ихъ труда, въ особенности же—къ облегченію и развитію посредническихъ операцій, производимыхъ учрежденіями мелкаго кредита для своихъ участниковъ.

51. Посредническія дѣйствія, требующія денежныхъ затратъ (напримѣръ: покупку необходимыхъ для хозяйства предметовъ, арендованіе земли и т. п.), касса въ правѣ предпринимать только по порученіямъ нуждающихся въ томъ лицъ или союзовъ (въ томъ числѣ и учрежденій мелкаго кредита) и за ихъ личный счетъ, за наличныя деньги или въ кредитъ, съ соблюденіемъ общихъ постановленій сего устава, о ссудахъ; касса можетъ это дѣлать и за свой собственный счетъ, а также можетъ покупать, для перепродажи, произведенія хозяйства помянутыхъ лицъ и учрежденій, но не на общія оборотныя средства свои, а исключительно на счетъ особо предназначенныхъ для этой цѣли суммъ (спеціальныхъ капиталовъ ст. 20).

52. За исполненіе порученій по посредничеству земскимъ собраніемъ можетъ быть назначаема комиссіонная плата въ пользу кассы.

53. Земское собраніе постановляетъ, какія именно посредническія дѣйствія оно считаетъ возможнымъ допустить и опредѣляетъ порядокъ и условія исполненія таковыхъ, съ соблюденіемъ постановленій ст. 50—52 сего устава.

VII. Прибыли и убытки.

54. Чистою прибылью кассы признается сумма, остающаяся за вычетомъ изъ валового дохода за минувшій годъ: а) расходовъ по управленію и б) расходовъ и убытковъ по оборотамъ кассы.

Примѣчаніе. Расходы на пріобрѣтеніе кассою для своихъ надобностей недвижимаго и движимаго имущества (между прочимъ на обзаведеніе) могутъ быть покрыты прибылями, по усмотрѣнію земскаго собранія не въ одинъ, а въ нѣсколько лѣтъ.

55. При заключеніи счетовъ за годъ, правленіе обязано выяснить, какія изъ просроченныхъ ссудъ вѣроятно будутъ взысканы съ неисправныхъ заемщиковъ и какія просроченныя ссуды, или какая часть ихъ ненадежны. Просроченные долги, по которымъ въ теченіе года не поступало погашенія, назначеннаго правленіемъ, или которые въ теченіе того же срока не могли быть взысканы, признаются во всякомъ случаѣ ненадежными. Всѣ ненадежныя ссуды считаются убыткомъ, и на сумму ихъ должно быть сдѣлано отчисленіе изъ валовой прибыли въ особый капиталъ на покрытіе ненадежныхъ ссудъ.

56. Чистая прибыль распредѣляется земскимъ собраніемъ слѣдующимъ образомъ: не менѣе 20% отчисляется въ запасный капиталъ, остальную прибыль собраніе можетъ, по своему усмотрѣнію, обращать на увеличеніе основнаго капитала и на образованіе спеціальныхъ капиталовъ, на общеполезныя надобности, и на вознагражденіе членовъ совѣта и правленія и служащихъ въ кассѣ.

57. Если по оборотамъ кассы окажется убытокъ, то онъ покрывается прежде всего запаснымъ капиталомъ; непокрытая такимъ образомъ часть убытка одного года можетъ быть пополнена прибылями слѣдующаго, а затѣмъ собственнымъ основнымъ капиталомъ; но если и этого нельзя будетъ сдѣлать, а также если основной капиталъ заемный, то земское собраніе постановляетъ о пополненіи непокрытаго убытка изъ земскихъ средствъ. Если какой-либо убытокъ произошелъ отъ неправильныхъ дѣйствій или упущеній членовъ правленія или совѣта, то, независимо отъ описанныхъ выше распоряженій, убытокъ этотъ долженъ быть покрытъ ими, а поступающія отъ нихъ или взысканныя съ нихъ деньги обращаются на пополненіе капитала, съ котораго убытокъ списанъ, или же въ возвратъ земству, уплатившему что-либо по предыдущимъ правиламъ.

VIII. Управленіе земскою кассою.

58. Управленіе дѣлами кассы принадлежитъ земскому собранію, которое завѣдуетъ ею черезъ посредство земской управы и правленія кассы.

59. Земское собраніе даетъ кассѣ указанія:

относительно условій пользованія учрежденіями мелкаго кредита ссудами какъ для долгосрочныхъ затратъ, такъ и на усиленіе оборотныхъ средствъ ихъ вообще (ст. 35);

относительно способовъ и пріемовъ содѣйствія возникновенію учрежденій мелкаго кредита, если обязанности сіи возложены на кассу (ст. 37);

относительно способовъ надзора за образованными попеченіемъ земства учрежденіями мелкаго кредита и отчетности ихъ передъ земскою кассою (ст. 38).

60. Земскому собранію кромѣ того подлежатъ:

а) утвержденіе правилъ по ссудамъ, вкладамъ, залогамъ, посредничеству, по образованію и расходованію особыхъ капиталовъ (ст. 20) и вообще по всѣмъ дѣйствіямъ кассы; въ частности—разрѣшеніе пріема вкладовъ на текущій счетъ (ст. 21);

б) назначеніе процентовъ, взимаемыхъ по ссудамъ и платимыхъ по вкладамъ и займамъ, а также размѣра коммиссіонной платы по посредничеству и всякаго рода пеней и взысканій съ лицъ, неисправныхъ въ своихъ обязательствахъ передъ кассою;

в) разсмотрѣніе и утвержденіе отчетовъ правленія и распредѣленіе прибылей;

г) утвержденіе смѣты расходовъ по управленію дѣлами кассы;

д) избраніе членовъ правленія и, въ случаѣ надобности, повѣрочнаго совѣта (ст. 74 и 75) и кандидатовъ къ нимъ;

е) разрѣшеніе жалобъ на правленіе, на управу и на повѣрочный совѣтъ, къ собранію обращенныхъ;

ж) постановленія объ измѣненіи условій, при которыхъ возникла касса и о которыхъ упоминается въ ст. 3 сего устава;

з) ходатайство объ отступленіи отъ образцоваго устава;

и) постановленіе о прекращеніи дѣйствій кассы, и

к) другіе вопросы, особо въ настоящемъ уставѣ упомянутые и вытекающіе изъ существа постановленій онаго.

61. Земская управа наблюдаетъ за исполненіемъ кассою устава, законовъ, утвержденныхъ надлежащимъ образомъ правилъ и законныхъ постановленій, а равно за цѣлостью капиталовъ и имущества какъ принадлежащихъ кассѣ, такъ и ввѣренныхъ ей. Для этой цѣли управѣ должны быть открыты все счетоводство и дѣлопроизводство кассы.

62. Въ частности на управу возлагается:

а) повѣрка наличныхъ денегъ и процентныхъ бумагъ и сличеніе ихъ съ книгами и счетами;

б) повѣрка всякаго другого имущества, принадлежащаго кассѣ или ввѣреннаго ей, въ томъ числѣ залоговъ;

в) разсмотрѣніе жалобъ на правленіе;

г) повѣрка отчетовъ, книгъ и документовъ и представленіе земскому собранію заключеній какъ о годовомъ отчетѣ, такъ и по поводу произведенной повѣрки дѣйствій кассы въ продолженіи всего года. и другія обязанности, особо въ семъ уставѣ указанныя, изъ существа онаго вытекающія, а равно возложенныя на управу земскимъ собраніемъ.

63. По жалобамъ на правленіе, а также по обстоятельствамъ, обнаруженнымъ при повѣркѣ кассы, счетоводства и проч., управа дѣлаетъ указанія правленію на допущенныя имъ неправильныя или несогласныя съ выгодами кассы дѣйствія.

64. Управа собирается по дѣламъ кассы по мѣрѣ надобности, но не менѣе одного раза въ мѣсяцъ. Отдѣльныя повѣрочныя дѣйствія могутъ быть возлагаемы на отдѣльныхъ членовъ единолично. Обо всѣхъ своихъ дѣйствіяхъ и распоряженіяхъ управа дѣлаетъ записи въ особой книгѣ.

65. Жалобы на управу приносятся земскому собранію на основаніи подлежащихъ узаконеній.

66. Правленіе кассы состоитъ не менѣе какъ изъ трехъ членовъ, избираемыхъ земскимъ собраніемъ закрытою баллотировкою на три года изъ своего состава, или изъ постороннихъ лицъ. Тѣмъ же порядкомъ и на тотъ же срокъ избираются для замѣщенія означенныхъ лицъ на случай ихъ отсутствія или болѣзни не менѣе двухъ кандидатовъ. Правленіе выбираетъ изъ своей среды предсѣдателя и казначея, если это не сдѣлано самимъ собраніемъ.

67. Въ составъ правленія не могутъ входить члены земской управы, а равно лица состоящія между собою или съ либо изъ членовъ земской управы въ родствѣ и свойствѣ до второй степени включительно, а также участники въ одномъ и томъ же торговомъ дѣлѣ.

68. Лица, входящія въ составъ правленія, могутъ быть удалены отъ должности по постановленію земскаго собранія; а въ случаѣ обнаруженія растраты и иныхъ злоупотребленій, управа можетъ временно устранить отвѣтственное за то лицо отъ завѣдыванія дѣлами кассы, представляя мотивированное постановленіе свое на усмотрѣніе ближайшей сессіи земскаго собранія. Въ этихъ случаяхъ составъ правленія пополняется кандидатами.

69. Дѣла въ правленіи рѣшаются большинствомъ голосовъ, въ случаѣ ихъ равенства голосъ предсѣдателя даетъ перевѣсъ.

70. По постановленію земскаго собранія можетъ быть назначено членамъ правленія вознагражденіе или въ видѣ опредѣленнаго жалованья изъ средствъ земства или кассы, или въ видѣ отчисленія извѣстной части чистой прибыли (ст. 56), или тѣмъ и другимъ способами одновременно.

71. На правленіе кассы возлагается:

а) распоряженіе всѣми дѣлами и капиталами кассы на основаніи настоящаго устава и утвержденныхъ земскимъ собраніемъ правилъ, какъ-то: выдача ссудъ, пріемъ вкладовъ, заключеніе займовъ и проч.

б) распредѣленіе между предсѣдателемъ и другими членами правленія занятій по дѣлопроизводству, веденію книгъ и отчетности кассы, если таковое распредѣленіе не сдѣлано земскимъ собраніемъ;

в) составленіе правилъ по всѣмъ отраслямъ дѣйствій кассы;

г) составленіе ежегодныхъ отчетовъ по оборотамъ кассы и ежемѣсячныхъ балансовъ ея, а также проектовъ смѣты расходовъ по управленію кассою.

72. Наличныя деньги, процентныя бумаги и документы правленіе обязано хранить въ безопасномъ мѣстѣ, въ особомъ сундукѣ или иномъ подобномъ помѣщеніи, за двумя разными замками, при чемъ ключъ отъ одного замка долженъ храниться у казначея, а отъ другого замка—у кого-либо изъ прочихъ членовъ правленія. Въ помѣщеніи этомъ не должно быть хранимо никакихъ другихъ цѣнностей и денегъ, кромѣ принадлежащихъ кассѣ, или находящихся въ ея распоряженіи.

73. Всякія обязательства кассы по вкладамъ, займамъ и другимъ оборотамъ кассы должны быть подписаны не менѣе какъ двумя членами правленія.

74. Отъ земскаго собранія зависитъ возложить обязанности правленія кассы на земскую управу; въ такомъ случаѣ обязанности управы по кассѣ (ст. 61—65) возлагаются на особо образуемый повѣрочный совѣтъ.

Примѣчаніе. Казначей кассы не можетъ быть въ то же время и казначеемъ управы.

75. Повѣрочный Совѣтъ (ст. 74) состоитъ не менѣе какъ изъ трехъ членовъ. Правила статей 66, 67, 69 и 70 относительно состава правленія кассы, порядка избранія его, рѣшенія дѣла и вознагражденія примѣняются и къ совѣту. Членъ совѣта можетъ быть удаленъ отъ должности по постановленію земскаго собранія.

76. Касса ведетъ обязательно книги, въ которыя заносятся:

а) приходъ, расходъ и остатокъ денегъ, процентныхъ бумагъ и другого имущества по всѣмъ оборотамъ кассы;

б) приходъ, расходъ и остатокъ отдѣльно по каждому роду оборотовъ, и

в) состояніе счетовъ кассы съ каждымъ отдѣльнымъ лицомъ или учрежденіемъ.

77. Счетоводство и отчетность ведутся по формамъ и правиламъ, устанавливаемымъ комитетомъ по дѣламъ мелкаго кредита.

78. Касса обязана составить не позднѣе 1-го марта каждаго года отчетъ за предыдущій годъ, съ 1-го января по 31-е декабря. Отчетъ этотъ, составленный по формѣ, утвержденной комитетомъ по дѣламъ мелкаго кредита, по повѣркѣ его управой представляется въ губернскій или областной коми-

тетъ по дѣламъ мелкаго кредита, вмѣстѣ съ замѣчаніями совѣта, не позднѣе 1-го мая.

79. Годовой отчетъ кассы представляется на утвержденіе земскаго собранія съ тѣми дополнительными данными, которыя земское собраніе сочтетъ нужными. Постановленіе земскаго собранія по поводу отчета кассы представляется въ губернскій или областной комитетъ по дѣламъ мелкаго кредита.

Приложеніе къ ст. 43 образцоваго устава.

Правила о ссудахъ подъ закладъ движимаго имущества, принимаемаго кассою на храненіе.

1. По настоящимъ правиламъ выдаются ссуды только: а) подъ закладъ хлѣба и другихъ произведеній сельскаго хозяйства самого заемщика, или издѣлій его ремесла или промысла и б) подъ закладъ принадлежащаго заемщику инвентаря (орудій хозяйства, ремесла или промысла).

2. Ссуды подъ означенные въ предыдущей ст. 1 предметы выдаются по правиламъ настоящаго устава, но съ слѣдующими отступленіями и измѣненіями.

3. При полученіи ссуды заемщикъ не обязанъ указывать, на какую надобность онъ ее беретъ.

4. Ссуды могутъ быть только краткосрочныя, т.-е. на срокъ не болѣе одного года.

5. Предѣльный размѣръ ссудъ опредѣляется, согласно ст. ст. 3 и 6 сего образцоваго устава, въ размѣрѣ не свыше одной тысячи рублей,—для ссудъ подъ закладъ предметовъ, означенныхъ въ пунктѣ а ст. 1 настоящихъ правилъ, и въ размѣрѣ не свыше трехсотъ рублей—для ссудъ подъ тѣ предметы, которые означены въ пунктѣ *б* той же ст. 1.

6. Ссуда не должна превышать трехъ четвертей (75%) оцѣнки хлѣба и другихъ произведеній сельскаго хозяйства или издѣлій ремесла и промысла (пун. а ст. 1) и трехъ пятыхъ (60%) оцѣнки инвентаря (пун. б. ст. 1).

7. Заклады должны храниться непремѣнно въ помѣщеніи, принадлежащемъ кассѣ или находящемся въ ея распоряженіи, за ключемъ правленія кассы; при этомъ закладъ и помѣщеніе должны быть застрахованы въ полной ихъ стоимости.

8. Заложенное имущество можетъ быть продано или инымъ образомъ отчуждено самимъ заемщикомъ, или по соглашенію съ нимъ—правленіемъ кассы, подъ условіемъ погашенія долга кассѣ изъ вырученныхъ отъ продажи денегъ, либо съ переводомъ долга на пріобрѣтателя; при этомъ, если пріобрѣтатель не имѣетъ самъ права пользоваться ссудами въ кассѣ, долгъ можетъ быть переведенъ въ размѣрѣ не свыше половины оцѣнки имущества, съ обязательствомъ уплаты этого долга не далѣе какъ въ трехмѣсячный срокъ.

9. Въ случаѣ пониженія цѣны на заложенное имущество, а также утраты этимъ имуществомъ своей цѣны вслѣдствіе порчи настолько, что ссуда, по мнѣнію правленія, не можетъ считаться обезпеченною, правленіе можетъ до наступленія срока ссуды потребовать отъ заемщика или уплаты въ двухнедѣльный срокъ части ссуды такъ, чтобы остающійся долгъ соотвѣтствовалъ требованіямъ ст. 6 этихъ правилъ, или представленія достаточнаго дополнительнаго обезпеченія.

10. Понудительная продажа закладовъ производится правленіемъ кассы

съ торговъ, либо по особому о томъ соглашенію съ заемщикомъ—по вольной цѣнѣ.

11. Выборъ времени, а равно и мѣста для торговъ (въ мѣстѣ храненія имущества, въ помѣщеніи правленія кассы, въ земской управѣ и т. п.) предоставляется правленію кассы, по соображенію съ обстоятельствами каждаго даннаго случая и съ выгодностью продажи.

12. Объявленіе о торгахъ, съ обозначеніемъ количества, рода и качества имущества, назначеннаго въ продажу, а также имени заемщика, его долга по ссудѣ (ст. 14 настоящихъ правилъ), времени и мѣста продажи, вывѣшивается, не менѣе какъ за двѣ недѣли до торговъ, въ помѣщеніи правленія кассы, а также и въ другихъ мѣстахъ, по усмотрѣнію правленія, и посылается заемщику.

13. До начала торга, владѣлецъ заклада можетъ его выкупить, уплативъ своей долгъ кассѣ, съ причитающимися процентами и расходами по взысканію.

14. Торгъ производится правленіемъ кассы, въ присутствіи не менѣе какъ двухъ постороннихъ понятыхъ, и начинается съ суммы долга по выданной ссудѣ, съ присоединеніемъ къ ней процентовъ и расходовъ подень продажи.

15. Если первый торгъ не состоялся, то тогда же назначается тѣмъ же порядкомъ второй торгъ, не далѣе, однако, какъ черезъ семь дней; при этомъ второй торгъ можетъ начаться и съ меньшей суммы, чѣмъ та, которая указана въ ст. 14 настоящихъ правилъ.

16. Если и на второмъ торгѣ залогъ не будетъ проданъ, то онъ поступаетъ въ распоряженіе кассы и долженъ быть проданъ кассою, по вольной цѣнѣ, не далѣе какъ въ шестимѣсячный срокъ.

17. При продажѣ по какимъ бы-то ни было взысканіямъ имущества, заложеннаго въ кассѣ, долгъ кассѣ удовлетворяется преждѣ казенныхъ и другихъ взысканій.

18. Прежде, чѣмъ приступить къ выдачѣ ссудъ подъ заклады, земское собраніе (ст. 60 сего устава) должно утвердить, въ дополненіе къ вышеизложеннымъ правиламъ, болѣе подробныя правила о выдачѣ этого рода ссудъ. Въ правилахъ этихъ должно быть опредѣлено: какіе предметы принимаются кассой въ залогъ; порядокъ пріема закладовъ и ихъ оцѣнки; способъ храненія закладовъ и наблюденіе за тѣмъ, чтобы заклады во время храненія не портились; проценты, взимаемые по ссудамъ этого рода, а также плата за храненіе, страхованіе и за исполненіе порученій по продажѣ закладовъ; порядокъ продажи закладовъ по порученію заемщика и по распоряженію правленія и т. п.

Порядокъ устройства земскихъ кассъ мелкаго кредита.

Земскія кассы мелкаго кредита представляютъ собою новый типъ учрежденія мелкаго кредита, созданный Положеніемъ 7-го іюня 1904 года объ устройствѣ мелкаго кредита.

Открытіе земской кассы, возникающей по помѣщенному выше образцовому уставу и безъ ссуды въ основной капиталъ отъ казны, предоставлено губернскимъ и уѣзднымъ земскимъ (или же по дѣламъ земскаго хозяйства) управамъ, по уполномочію подлежащихъ земскихъ собраній или комитетовъ по дѣламъ земскаго хозяйства (§ 52 закона 7-го іюня). При указанныхъ выше условіяхъ возникновенія (т. е., по образцовому уставу и безъ ссуды въ основной капиталъ отъ казны) земская касса устраивается безъ испрошенія на то разрѣшенія Губернскаго Комитета, но съ доведеніемъ объ этомъ до его свѣдѣнія. Такое доведеніе до свѣдѣнія Губ. Комитетас овершается путемъ подачи Губ. Комитету заявленія отъ имени Земской Управы, въ которомъ должны быть указаны условія возникновенія кассы, перечисленныя въ ст. 3 образцоваго устава, и при которомъ должно быть приложено постановленіе земскаго собранія объ устройствѣ кассы.

О каждой открытой земствомъ земской кассѣ Губернскій Комитетъ доводитъ до свѣдѣнія Комитета по дѣламъ мелкаго кредита и объявляетъ въ мѣстныхъ губернскихъ вѣдомостяхъ, съ указаніемъ наименованія учрежденія, мѣста нахожденія его управленія, пространства дѣйствій учрежденія и способа составленія основного капитала его, а также того образцоваго устава, на основаніи котораго учрежденіе образовано, и тѣхъ отступленій отъ сего устава, которыя были допущены.

Но, если земскую кассу предположено устроить по уставу, отступающему отъ образцоваго устава, то слѣдуетъ имѣть въ виду нѣкоторыя условія. Прежде всего необходимо, чтобы эти отступленія не противорѣчили правиламъ закона 7-го іюня 1904 года (напримѣръ, относительно того, чтобы обязательства кассы не превышали болѣе, чѣмъ въ 10 разъ, ея основного капитала и проч.), а также, чтобы каждый частный уставъ былъ одобренъ Управленіемъ по дѣламъ мелкаго кредита. Въ Управленіе же такой уставъ представляется Губернскимъ Комитетомъ по дѣламъ мелкаго кредита, съ заключеніемъ его по содержанію устава.

Въ томъ случаѣ, если земство пожелало бы получить ссуду въ основной капиталъ своей кассы изъ капиталовъ Управленія по дѣламъ мелкаго кредита, это разрѣшается статьею 28 Положенія 7-го іюня 1904 г. Согласно же общимъ основаніямъ выдачи учрежденіямъ мелкаго кредита ссудъ въ основные капиталы изъ средствъ Управленія (утвержд. Министромъ Финанс. 11-го окт. 1905 г.), такія ссуды выдаются, когда при возникновеніи такого учрежденія (а слѣдовательно и земской кассы мелкаго кредита) или вовсе не имѣется въ виду другихъ источниковъ для образованія основного капитала, или источники эти недостаточны для того, чтобы кредитное учрежденіе могло быть удовлетворительно поставлено. Размѣръ ссуды опредѣляется Центральнымъ Комитетомъ въ размѣрахъ—уѣзднымъ земскимъ кассамъ не свыше 10.000 руб. и губернскимъ—не болѣе 30.000 р. Отступленія отъ этихъ нормъ допускаются лишь съ утвержденія Министра Финансовъ.

По ссудѣ въ основной капиталъ земская касса уплачиваетъ 6% въ годъ. Обязательное погашеніе ссуды въ основной капиталъ начинается съ пятаго календарнаго года по образованію земской кассы, считая годъ основанія за первый годъ, хотя бы онъ былъ и неполный. Начиная съ пятаго года, касса

обязана уплачивать ежегодно, по утвержденіи отчета за минувшій годъ, опредѣленную ниже часть займа въ основной капиталъ, а именно: въ теченіе пятаго и шестого годовъ—по 5% означеннаго займа; въ теченіе седьмого, восьмого и девятаго годовъ по—10%, и въ теченіе слѣдующихъ четырехъ годовъ—по 15%. Въ крайнемъ случаѣ и когда недостаточность прибылей въ какой либо годъ обусловлена особыми, заслуживающими уваженія обстоятельствами, отъ Ц. Комитета по дѣламъ мелкаго кредита зависитъ допустить отсрочку или разсрочку срочнаго платежа въ возвратъ даннаго въ займы основного капитала.

Ссуда въ основной капиталъ можетъ быть выдана не только вновь возникающей, но и существующей уже земской кассѣ, когда это нужно для поддержанія дальнѣйшаго правильнаго ея развитія. Опредѣленіе размѣра этой добавочной ссуды предоставляется Ц. Комитету по дѣламъ мелкаго кредита, который назначаетъ при этомъ и срокъ погашенія ссуды.

Отъ земской кассы зависитъ во всякое время уплатить свой долгъ по основному капиталу или увеличить обязательныя срочныя уплаты этого долга, но съ тѣмъ непремѣннымъ условіемъ, чтобы заемный основной капиталъ въ той же мѣрѣ замѣнялся собственнымъ.

Въ свою очередь Управленіе въ правѣ во всякое время потребовать возврата ссуды въ основной капиталъ, если дѣятельность кассы не получаетъ развитія, или если таковая направлена несогласно съ требованіями закона и устава.

Ходатайство объ устройствѣ земской кассы мелкаго кредита со ссудой въ основной капиталъ отъ Управленія направляется предварительно въ мѣстный Губернскій Комитетъ по дѣламъ мелкаго кредита, а послѣднимъ, на основаніи § 47 Положенія 7-го іюня 1904 года, передается на разрѣшеніе Центральнаго Комитета по дѣламъ того же кредита.

Что касается формы того прошенія, въ которомъ излагается ходатайство земской Управы передъ Комитетомъ по д. м. кредита объ открытіи земской кассы, то ниже мы помѣщаемъ примѣрную форму, которая можетъ быть видоизмѣняема въ зависимости отъ обстоятельствъ каждаго отдѣльнаго случая. Слѣдуетъ лишь помнить, что такое прошеніе не подлежитъ оплатѣ гербовымъ сборомъ. Затѣмъ, если испрашивается ссуда въ основный капиталъ отъ казны, необходимо приложить къ прошенію свѣдѣнія о положеніи тѣхъ кредитныхъ операцій, которыя имѣютъ мѣсто въ данномъ земствѣ, а также представить земскую смѣту съ отчетомъ о послѣдней исполненной смѣтѣ.

Въ случаѣ возбужденія ходатайства объ устройствѣ земской кассы со ссудою въ основной капиталъ отъ казны или съ отступленіями отъ образцоваго устава, открытіе земской кассы можетъ послѣдовать лишь послѣ распубликованія въ мѣстныхъ губ. Вѣдомостяхъ о разрѣшеніи открыть кассу и полученіи основнаго капитала оттуда, откуда слѣдуетъ.

БИБЛІОТЕКА Ученаго Комитета М-ва Фин.

Примѣрная форма прошенія объ открытіи Земской кассы.

Въ [1])_____ *Губернскій / Областной Комитетъ по дѣламъ мелкаго кредита.*

На основаніи постановленія [2])_____Земскаго Собранія_____ сессіи_____Земская Управа имѣетъ честь увѣдомить Губернскій Комитетъ о предположеніи названнаго Земства учредить Земскую кассу мелкаго кредита по образцовому уставу, утвержденному Министромъ Финансовъ 14 іюля 1906 года.

Земская касса будетъ именоваться [3])_____

Управленіе кассы будетъ находиться въ [4])_____

Основной капиталъ кассы въ [5])_____рублей составляется слѣдующимъ образомъ [6])_____

и_____рублей просимъ выдать намъ въ ссуду изъ Управленія по дѣламъ мелкаго кредита. Условія, на коихъ выдается такая ссуда, утвержденныя Министромъ Финансовъ 11 октября 1905 года, Земству извѣстны, и оно на нихъ согласно.

Предѣльный размѣръ обязательствъ кассы не долженъ превышать болѣе, чѣмъ (въ пять, шесть) десять разъ, [7]) основной ея капиталъ.

---

[1]) Наименованіе губерніи или области.

[2]) Копія его должна быть приложена при заявленіи.

[3]) Названіе кассы, въ большинствѣ случаевъ, будетъ соотвѣтствовать названію уѣзда или губерніи; но, если касса учреждается не въ уздномъ или губернскомъ городѣ, то ея названіе можетъ быть другое. Наконецъ, кассѣ можетъ быть придано, по волѣ земства, наименованіе въ честь какого-либо уважаемаго дѣятеля или жертвователя.

[4]) Названіе города, мѣстечка, села или дер. (хутора), съ обозначеніемъ губерніи (области), уѣзда (округа) и—гдѣ надо волости.

[5]) Проставить предполагаемую сумму *всего* основного капитала.

[6]) Прописать, отдается ли онъ, и кѣмъ именно, въ собственность кассы, или въ займы, въ послѣднемъ случаѣ—на какихъ условіяхъ (изъ какого %, какимъ образомъ и въ какіе сроки долженъ быть возвращенъ).

[7]) Согласно ст. 18 Пол. 7 Іюня 1904 г., предѣльный размѣръ обязательствъ не можетъ быть выше, чѣмъ въ 10 разъ, противъ основного капитала.

Касса распространяетъ свои дѣйствія на [8])_____

_____

_____

Земская касса будетъ выдавать ссуды всѣмъ указаннымъ въ ст. 1 образцоваго устава видамъ заемщиковъ (*или—если земство рѣшило иначе—указать, какимъ заемщикамъ предполагается выдавать ссуды).*

Сумма, до которой можетъ быть допущена задолженность одного лица, опредѣляется въ_____рублей [9]), а вмѣстѣ съ ссудою подъ залогъ хлѣба или издѣлій ремесла и промысла (какихъ именно издѣлій:_____

_____

въ_____рублей [10]).

Вмѣстѣ съ тѣмъ предполагается включить въ уставъ кассы слѣдующія отступленія отъ образцоваго устава [11])_____

_____

_____

_____

_____

_____

_____

Просимъ объ открытіи кассѣ, въ Государственомъ Банкѣ, краткосрочнаго кредита въ размѣрѣ [12])_____рублей.

Почтовый адресъ для переписки съ Правленіемъ будущей кассы [13])

_____

_____

_____

Городъ, годъ, мѣсяцъ, число и подписи членовъ Земской Управы

_____

[8]) Опредѣлить мѣстности, на какія распространяется дѣятельность ея, обозначивъ губернію (область) или уѣздъ (округъ), а также—волости, села деревни (хутора) и т. п., если касса дѣйствуетъ на часть уѣзда или губерніи. Если касса должна дѣйствовать на цѣлую волость, то нѣтъ надобности перечислять всѣ входящія въ нее села, деревни (хутора) и т. п., а достаточно указать лишь самую волость.

[9]) Въ предѣлахъ до 300 рублей по образцовому уставу.

[10]) Въ предѣлахъ до 1.000 руб. по образцовому уставу. Если касса предполагаетъ выдавать ссуды только коллективнымъ лицамъ (артелямъ, товариществамъ и проч., то могутъ быть указаны иныя нормы, по возможности, сообразно съ содержаніемъ второй части ст. 4 образцоваго устава.

[11]) Здѣсь могутъ быть показаны отступленія отъ образцоваго устава и дополнительныя къ нему постановленія, съ объясненіемъ причинъ, ради которыхъ отступленія и дополненія желательны.

[12]) Показать сумму, которою земство желало бы (если въ томъ представляется надобность) пользоваться въ Государственномъ Банкѣ, для временныхъ займовъ кассы, на утвержденныхъ для того Банкомъ условіяхъ.

[13]) Это собщается, конечно, лишь тогда, если касса находится внѣ уѣзднаго или губернскаго города.

Утвержденъ Комитетомъ по дѣламъ мелкаго кредита 28 марта 1906 года.

Наказъ о порядкѣ открытія волостныхъ, сельскихъ и станичныхъ общественныхъ ссудо-сберегательныхъ кассъ.

(*Продолженіе*).

§ 33. [1]) Общественная ссудо-сберегательная касса учреждается съ основнымъ капиталомъ, который можетъ быть составленъ какъ изъ собственныхъ, принадлежащихъ обществамъ средствъ, такъ и изъ занятыхъ для этой цѣли суммъ.

§ 34. Въ основной капиталъ могутъ быть отчисляемы только тѣ общественныя суммы, которыя находятся въ наличности и хранятся въ кредитныхъ учрежденіяхъ или въ кассѣ общественнаго (крестьянскаго или казачьяго) управленія, но отнюдь не суммы, розданныя въ ссуду или числящіяся за кѣмъ-либо въ долгахъ; эти послѣднія могутъ быть обращаемы въ основной капиталъ впослѣдствіи, по мѣрѣ ихъ поступленія.

§ 35. При учрежденіи кассы составляется приговоръ, который долженъ быть постановленъ большинствомъ двухъ третей всѣхъ лицъ, имѣющихъ право голоса на общественномъ сходѣ или сборѣ, съ соблюденіемъ статей 64 и 96 Общ. Полож. о крест. (Св. Зак. т. IX, прилож., изд. 1992 г.), или статей 558 и 651 Учр. гражд. управ. каз. войскъ (Св. Зак. т. III, изд. 1903 г.).

§ 36. Въ приговорѣ (прилож. 6) должно быть указано:

а) наименованіе, которое будетъ имѣть касса;

б) мѣстонахожденіе будущаго управленія кассы;

в) учреждается-ли касса на основаніи образцоваго устава волостныхъ, сельскихъ и станичныхъ общественныхъ ссудо-сберегательныхъ кассъ безъ всякихъ отступленій, или же съ отступленіями отъ этого устава; въ послѣднемъ случаѣ объясняются тѣ причины, которыми вызывается каждое такое отступленіе;

г) въ какой суммѣ составляется первоначальный основной капиталъ кассы, кѣмъ онъ дается и на какихъ условіяхъ; а если онъ испрашивается въ ссуду отъ Управленія по дѣламъ мелкаго кредита, то, не излагая условій ссуды, достаточно сослаться на условія, утвержденныя Министромъ Финансовъ 11-го октября 1905 года; въ приговорѣ однако должно быть постановлено, что общество принимаетъ на себя отвѣтственность за ссуженный Управленіемъ капиталъ;

д) будетъ-ли касса принимать вклады и заключать займы и если будетъ брать на себя такія обязательства, то какъ они будутъ обезпечиваться обществомъ, учреждающимъ кассу;

е) предѣльный размѣръ ссуды одному заемщику;

ж) желаетъ-ли общество, чтобы касса, кромѣ обычныхъ ссудъ—по личному довѣрію къ заемщику, за поручительствомъ и на пріобрѣтеніе инвентаря, съ обезпеченіемъ ссуды купленнымъ инвентаремъ—выдавала также ссуды подъ закладъ движимаго имущества, помѣщаемаго въ кассу на храненіе;

з) желаетъ-ли общество, чтобы касса принимала на себя посредничество по оборотамъ ея участниковъ; въ этомъ случаѣ сходомъ должно быть также

---

[1]) Этотъ Наказъ есть продолженіе Наказа объ открытіи учрежд. мелк. кред. см. стр. 67—79) и потому онъ начинается съ § 33.

постановлено, что общество отвѣчаетъ по тѣмъ обязательствамъ, которыя могутъ возникнуть для кассы при такомъ посредничествѣ;

і) кого общество уполномочиваетъ ходатайствовать по дѣлу объ открытіи кассы.

§ 37. Кромѣ того, при постановленіи приговора объ учрежденіи кассы, общество можетъ:

а) если основной капиталъ кассы составляется частью изъ собственныхъ средствъ общества, частью за счетъ ссуды, просить Губернскій (Областной) Комитетъ о разрѣшеніи открыть кассу и съ однимъ только собственнымъ капиталомъ (не менѣе 500 р.), съ тѣмъ, чтобы ссуда была присоединена къ капиталу дополнительно;

б) избрать на случай открытія дѣйствій кассы членовъ правленія и кандидатовъ къ нимъ, а также учетчиковъ и членовъ совѣта (въ томъ случаѣ, когда при кассѣ будетъ образованъ совѣтъ);

в) установить, чтобы ссуды выдавались не иначе, какъ по опредѣленіи кредита каждому обращающемуся къ кассѣ за ссудою;

г) назначить проценты, которые касса будетъ платить по вкладамъ и взимать по ссудамъ;

д) установить подробныя правила, касающіяся вкладовъ и ссудъ, съ соблюденіемъ образцоваго устава.

§ 38. Если въ устройствѣ кассы участвуютъ нѣсколько обществъ, не составляющихъ въ совокупности цѣлой волости или станичнаго общества, то каждое общество постановляетъ отдѣльный приговоръ, согласно § 36 сего наказа. Условія образованія кассы должны быть изложены во всѣхъ приговорахъ одинаково, съ поименованіемъ въ каждомъ изъ нихъ всѣхъ остальныхъ обществъ, участвующихъ въ учрежденіи кассы. Различными, смотря по обстоятельствамъ, могутъ быть лишь постановленія объ отвѣтственности по обязательствамъ кассы, упадающей на каждое общество.

§ 39. Приговоры объ учрежденіи кассы поступаютъ къ мѣстному земскому начальнику или соотвѣтствующему должностному лицу (мировому посреднику крестьянскому начальнику, окружному атаману, атаману отдѣла и т. п.) и повѣряются имъ не далѣе, какъ въ мѣсячный срокъ, со дня полученія приговоровъ.

§ 40. Повѣрка приговоровъ заключается въ удостовѣреніи со стороны земскаго начальника или соотвѣтствующаго ему должностного лица въ томъ, постановлены-ли приговоры съ соблюденіемъ законовъ; въ частности, приговоръ объ отчисленіи общественныхъ суммъ въ основной капиталъ кассы подлежитъ утвержденію въ установленномъ закономъ порядкѣ (въ мѣстностяхъ, въ коихъ введено участковые земскіе начальники, ст. 31 Пол. уст. кр., Св. Зак., т. IX, прилож., изд. 1902 г.).

Если при такой повѣркѣ встрѣтятся сомнѣнія въ цѣлесообразности предполагаемыхъ операцій кассы и вообще въ условіяхъ будущей дѣятельности кассы, то земскій начальникъ или соотвѣтствующее ему должностное лицо даетъ обществамъ разъясненія и совѣты относительно желательныхъ измѣненій въ приговорахъ.

§ 41. Провѣренные приговоры представляются въ Губернскій (Областной) Комитетъ по дѣламъ мелкаго кредита земскимъ начальникомъ или соотвѣтствующимъ ему должностнымъ лицомъ, вмѣстѣ съ его заключеніемъ объ условіяхъ возникновенія кассы, какъ-то: о районѣ ея дѣйствій, мѣстонахожденіи будущаго управленія кассы, высшемъ размѣрѣ ссуды на одного заемщика, кругѣ предполагаемыхъ операцій кассы; о тѣхъ отступленіяхъ отъ образцоваго устава, о которыхъ ходатайствуютъ учредители кассы, а также и о прочихъ условіяхъ ея возникновенія. Къ заключенію прилагаются свѣдѣнія объ обществахъ, учреждающихъ кассу (прилож. 7).

Если обществами испрашивается ссуда въ основной капиталъ кассы изъ спеціальныхъ средствъ Управленія по дѣламъ мелкаго кредита, то земскій начальникъ или соотвѣтствующее ему должностное лицо даетъ также заключеніе о размѣрѣ просимой ссуды, а также о томъ, насколько можно считать ее обезпеченною.

§ 42. Поступившее въ Губернскій (Областной) Комитетъ ходатайство объ открытіи кассы разсматривается Комитетомъ, со всѣми представленными данными, въ ближайшемъ его засѣданіи.

§ 43. Постановленія общественнаго схода или сбора, опредѣляющія условія дѣятельности кассы, не могутъ быть измѣняемы Комитетомъ безъ согласія на то обществъ, учреждающихъ кассу, кромѣ случаевъ, указанныхъ въ § 14 сего наказа

§ 44. Если касса учреждается на собственный основной капиталъ (§§ 33 и 34) и безъ отступленій отъ образцоваго устава, то, при отсутствіи причинъ къ отклоненію ходатайства, Губернскій (Областной) Комитетъ постановляетъ объ открытіи кассы (Положеніе 7 іюня 1904 г., ст. 23).

§ 45. Разсмотрѣніе и направленіе дѣлъ о ссудахъ въ основной капиталъ, объ отступленіяхъ отъ образцоваго устава и объявленія о разрѣшеніи на открытіе кассы производятся порядкомъ, указаннымъ въ §§ 14, 15 и 17 сего наказа. Форма публикаціи—въ приложеніи № 8.

§ 46. О послѣдовавшемъ разрѣшеніи открыть кассу, Комитетъ увѣдомляетъ, кромѣ Управленія по дѣламъ мелкаго кредита, также мѣстнаго земскаго начальника или соотвѣтствующее ему должностное лицо и уполномоченныхъ, избранныхъ обществомъ, съ точнымъ указаніемъ условій, при которыхъ разрѣшено открытіе кассы (пун. а—з § 36).

Къ увѣдомленію на имя уполномоченныхъ прилагаются: экземпляръ образцоваго устава, номеръ губернскихъ (областныхъ) вѣдомостей, въ которомъ помѣщена публикація о разрѣшенной къ открытію кассѣ, и образцы счетныхъ книгъ и отчетности.

§ 47. Касса можетъ приступить къ операціямъ не ранѣе, какъ по избраніи общественнымъ сходомъ или сборомъ членовъ правленія кассы, распредѣленіи между ними обязанностей, указанныхъ въ образцовомъ уставѣ, и полученіи основного капитала (срав. § 37, п. а и б сего наказа).

Примѣчаніе. Отъ Комитета зависитъ снестись съ Управляющимъ учрежденіемъ Государственнаго Банка, ближайшимъ къ мѣсту нахожденія кассы, о командированіи инспектора мелкаго кредита для ознакомленія лицъ, избранныхъ въ составъ правленія кассы, съ дѣлопроизводствомъ и счетоводствомъ по кассѣ.

§ 48. Если одновременно съ ходатайствомъ объ учрежденіи кассы, обществами возбуждается ходатайство объ открытіи кассѣ краткосрочнаго кредита въ Государственномъ Банкѣ, то ходатайство это направляется Губернскимъ (Областнымъ) Комитетомъ въ то учрежденіе Банка, которое находится въ наиболѣе удобныхъ условіяхъ сообщенія съ будущею кассою; но разсмотрѣніе дѣлъ этого рода въ Учетно-Ссудномъ Комитетѣ не останавливаетъ самаго разрѣшенія на открытіе кассы.

§ 49. Краткосрочные кредиты Государственнаго Банка вновь возникающимъ общественнымъ кассамъ разрѣшаются въ общеустановленномъ для сего порядкѣ, причемъ отъ Управляющаго Конторою или Отдѣленіемъ Банка зависитъ командировать инспектора мелкаго кредита для ознакомленія на мѣстѣ съ условіями возникновенія общественной кассы и съ степенью обезпеченности испрашиваемаго кредита.

§ 50. Если краткосрочный кредитъ испрашивается одновременно съ ссудою въ основной капиталъ кассы изъ спеціальныхъ средствъ Управленія по дѣламъ

мелкаго кредита, то постановленіе Губернскаго (Областного) Комитета направляется въ учрежденіе Государственнаго Банка (§ 48), а оттуда непосредственно въ Управленіе со всѣмъ дѣлопроизводствомъ объ открытіи кассы.

§ 51. Къ каждому дѣлу объ учрежденіи кассы пріобщается особый бланкъ (прилож. 9), который заполняется по мѣрѣ движенія дѣла. Заполненный бланкъ отсылается въ Управленіе по дѣламъ мелкаго кредита, по полученіи извѣщенія о днѣ открытія кассы.

Примѣчаніе. Такой же листокъ составляется и по всѣмъ отклоненнымъ ходатайствамъ объ открытіи кассъ и сообщается Управленію по дѣламъ мелкаго кредита, съ изложеніемъ причинъ, коими объясняется отказъ въ разрѣшеніи кассы.

Примѣрный приговоръ *Приложеніе № 6 (къ § 36).*

ПРИГОВОРЪ.

_____ схода (сбора), _____ волости (станицы), _____ уѣзда (округа, отдѣла), _____ губерніи (области).

190 года _____ дня, мы, нижеподписавшіеся _____ (волости, общества, станицы), въ числѣ _____ человѣкъ изъ числа _____ всѣхъ имѣющихъ право голоса на сходѣ (сборѣ), въ присутствіи _____, имѣли сужденіе объ открытіи _____ [1]) общественной ссудо-сберегательной кассы, на основаніи образцоваго устава, утвержденнаго Министромъ Финансовъ, и большинствомъ двухъ третей всѣхъ членовъ, имѣющихъ право голоса на настоящемъ сходѣ (сборѣ), постановили: просить _____ Губернскій (Областной) Комитетъ по дѣламъ мелкаго кредита о разрѣшеніи открыть такую кассу.

При этомъ:

1) Касса будетъ именоваться _____ [2]) и управленіе ея будетъ находиться въ сел _____

2) Касса учреждается нашимъ обществомъ совмѣстно съ _____ сельскими обществами (или нашею станицею, совмѣстно съ такими то станицами или хуторами) [3]).

3) Основной капиталъ кассы образуется изъ _____ руб. _____ коп. [4])

---

[1]) Волостной, сельской, станичной.

[2]) Такая то (волостная, сельская, станичная) общественная ссудо-сберегательная касса.

[3]) Это постановленіе дѣлается въ томъ случаѣ, когда въ учрежденіи кассы участвуютъ нѣсколько сельскихъ обществъ, но не составляющихъ цѣлой волости, или когда въ устройствѣ станичной кассы участвуютъ нѣсколько станицъ и хуторовъ.

[4]) Дальше указывается, кѣмъ дается капиталъ и на какихъ условіяхъ, или что капиталъ испрашивается въ ссуду изъ Управленія по дѣламъ мелкаго кредита.

4) Касса имѣетъ право принимать вклады и заключать займы до_____ _____[1]), при этомъ наше (волостное, селькое, станичное) общество принимаетъ на себя отвѣтственность по всѣмъ такимъ обязательствамъ кассы_____ _____ _____[2]).

5) Обществ_____прос____тъ Губернскій (Областной) Комитетъ разрѣшить кассѣ выдавать ссуды подъ закладъ хлѣба и другихъ произведеній сельскаго хозяйства заемщиковъ или издѣлій ихъ ремесла или промысла, а также подъ закладъ принадлежащихъ имъ орудій сельскаго или другого хозяйства, съ соблюденіемъ правилъ, приложенныхъ къ образцовому уставу; при этомъ всѣ принимаемые кассою залоги этого рода будутъ помѣщаться въ принадлежащій_____обществу складъ (или: нанятый у_____общества, у такого то лица, на такой то срокъ).

6) Предѣльный размѣръ ссуды одному заемщику опредѣляется въ_____ _____руб. [3]) съ тѣмъ, чтобы задолженность заемщика по ссудамъ не обезпеченнымъ такими залогами не превышала_____рублей.

7) Обществ_____ прос_____тъ также о разрѣшеніи кассѣ принимать посредничество по покупкѣ сѣмянъ, орудій сельскаго и другого хозяйства и по арендѣ земли для участниковъ кассы, а также по продажѣ сельско-хозяйственныхъ произведеній членовъ наш_____ обществ_____ и издѣлій ремесла или промысла, при чемъ на случай разрѣшенія мы одобряемъ выработанныя правила для веденія кассою такого посредничества [4]).

8)_____

9)_____

10)_____ [5])

11) Ходатайствовать и входить во всѣ сношенія и въ переписку по дѣлу объ открытіи кассы уполномочиваемъ_____ _____ _____

_____

_____

[1]) До размѣра, разрѣшаемаго ст. 44 образцоваго устава, или до 8, 3, 2 разъ противъ основного капитала, или до такой то суммы.

[2]) Далѣе указывается, какъ опредѣляется эта отвѣтственность, напримѣръ: по круговой другъ за друга порукѣ между членами нашего общества; если же касса учреждается нѣсколькоми отдѣльными обществами, то отвѣтственность на каждое общество можетъ быть назначена, примѣрно, такъ: или въ опредѣленной долѣ обязательствъ кассы на каждое общество, или въ точно обозначенной суммѣ, или наконецъ, какъ сказано выше, отвѣтственность эта можетъ быть установлена круговая между членами всѣхъ обществъ, безъ указанія доли на каждое.

[3]) Не болѣе 1000 руб., а дальше въ оставленномъ мѣстѣ не болѣе 300 руб., если же общества не просятъ о разрѣшеніи выдавать ссуды подъ означенные выше залоги, то въ приговорѣ указывается только одна сумма, до которой можно выдавать ссуды—не болѣе 300 руб. или въ меньшемъ размѣрѣ, который будетъ опредѣленъ сходомъ или сборомъ.

[4]) Общества могутъ просить о разрѣшеніи кассѣ заниматься посредничествомъ и не вырабатывая при самомъ учрежденіи кассы подробныхъ правилъ; правила эти могутъ быть выработаны и утверждены впослѣдствіи во время дѣйствія кассы.

[5]) Въ слѣдующихъ пунктахъ приговора могутъ быть приведены постановленія схода (сбора): въ п. 8—относительно отступленій отъ образцоваго устава, съ объясненіемъ почему эти отступленія желательны; въ п. 9—постановленіе объ избранныхъ лицахъ, которыя будутъ завѣдывать дѣлами кассы въ случаѣ ея разрѣшенія, и въ п. 10—подробныя правила о выдачѣ ссудъ и пріемѣ вкладовъ, съ соблюденіемъ правилъ образцоваго устава.

Приложеніе 7 (къ § 41).

СВѢДѢНІЯ.

Объ обществахъ, имѣющихъ самостоятельное общественное управленіе, на которыя предполагается распространить дѣйствія_____ общественной ссудо-сберегательной кассы

Наименованіе обществъ [1]).	Сколько дворовъ въ каждомъ обществѣ.	Сколько у каждаго общества земли въ десятинахъ.		
		Надѣльной.	Собствен.	Арендуемой.

Число сельскихъ обществъ волости, не участвующихъ въ образованіи кассы_____

Приблизительныя свѣдѣнія о количествѣ земли, арендуемой отдѣльными крестьянами или казаками изъ тѣхъ обществъ, которыми образуется касса, и о числѣ такихъ съемщиковъ земли._____

Свѣдѣнія о преобладающихъ промыслахъ, кромѣ земледѣлія, съ указаніемъ рода сихъ промысловъ и приблизительнаго числа дворовъ, занимающихся ими._____

---

[1]) Если касса учреждается на цѣлую волость, то надлежитъ перемиено вать всѣ сельскія общества, входящія въ составъ волости, а при образованіи кассы станичнымъ обществомъ, при участіи принадлежащихъ къ ней или не принадлежащихъ хуторовъ, привести наименованіе и сихъ послѣднихъ, со всѣми требуемыми свѣдѣніями.

Приложеніе 8 (къ § 48).

Комитетъ по дѣламъ мелкаго кредита, на основаніи ст. 26 ВЫСОЧАЙШЕ утвержденнаго 7 іюня 1904 г. Положенія объ учрежденіяхъ мелкаго кредита (Собр. Узак. 1904 г., ст. 1232), объявляетъ, что согласно приговор_____ отъ_____, разрѣшена къ открытію_____ _____ (волостная, сельская или станичная) общественная ссудо-сберегательная касса, по образцовому уставу, утвержденному Министромъ Финансовъ 5 декабря 1905 г., при слѣдующихъ условіяхъ:

управленіе кассы находится въ _____;

дѣйствія ея распространяются на такую то волость; сельское общество, станицу (или: на такія то сельскія общества, на такую то станицу съ такими то хуторами);

основной капиталъ кассы (*сумма*) и условія, на коихъ касса располагаетъ имъ;

(касса имѣетъ право принимать вклады и заключать займы до_____ _____, причемъ поименован_____ выше обществ_____ приняли на себя отвѣтственость по симъ обязательствамъ—*выдержка изъ приговора*); [1])

кассѣ разрѣшается выдавать ссуды подъ закладъ движимаго имущества, принимаемаго кассою на храненіе, съ соблюденіемъ правилъ, приложенныхъ къ образцовому уставу;

предѣльный размѣръ ссуды одному заемщику кассы опредѣляется въ _____руб., (съ тѣмъ, чтобы въ счетъ этой суммы задолженность по ссудамъ, не обезпеченнымъ указанными выше залогами, не превышала_____руб.);

(кассѣ разрѣшается посредничать по оборотамъ ея участниковъ, съ соблюденіемъ правилъ, приложенныхъ къ образцовому уставу, а также дополнительныхъ правилъ, утвержденныхъ Управленіемъ по дѣламъ мелкаго кредита_____).

Примѣчаніе. Въ публикаціи долженъ быть помѣщенъ также текстъ всѣхъ разрѣшенныхъ Министромъ Финансовъ правилъ кассы, составляющихъ отступленіе отъ образцоваго устава.

---

[1]) Текстъ объявленія, очерченный скобками, помѣщается въ объявленіи если касса будетъ производить соотвѣтствующія операціи.

Лицевая сторона та же, что въ приложеніи 5,

обратная же сторона нижеслѣдующая:

Приложеніе 9 (къ § 51).

ДВИЖЕНІЕ ДѢЛА.

Съ указаніемъ должностныхъ лицъ и учрежденій, а также времени поступленія и отсылки дѣла.

Поступило: куда и когда именно.	Возвращено и по какимъ причинамъ.	Постановлено.

Отправлено въ Управленіе по дѣламъ мелкаго кредита _____

_____

Получено изъ Управленія _____

Касса открыла свои дѣйствія _____

Препровождается въ Управленіе по дѣламъ мелкаго кредита, съ приложеніемъ № губернскихъ (областныхъ) вѣдомостей, въ которомъ объявлено о разрѣшеніи на открытіе кассы.

_____ „_____“ *дня 190 г. №* _____

Дѣлопроизводитель

_____

Утвержденъ Комитетомъ по дѣламъ мелкаго кредита 3 Октября 1906 г.

Наказъ о порядкѣ открытія учрежденій мелкаго кредита.

IV. Объ открытіи земскихъ кассъ.

§ 52. Для учрежденія земской кассы необходимо постановленіе земскаго собранія, въ которомъ должны быть опредѣлены:

а) наименованіе кассы,

б) мѣстонахожденіе ея управленія,

в) размѣръ основного капитала, способъ его образованія и условія, на которыхъ касса располагаетъ имъ,

г) предѣльный размѣръ обязательствъ кассы въ границахъ, установленныхъ въ ст. 18 Положенія объ учрежденіяхъ мелкаго кредита (ст. 9 устава).

д) предполагается ли распространить дѣйствія кассы, учреждаемой уѣзднымъ земствомъ—на округу меньше уѣзда, а губернскимъ земствомъ—меньше губерніи; если какихъ-либо ограниченій въ этомъ смыслѣ не сдѣлано, то разумѣется, что уѣздная касса—распространяется на весь свой уѣздъ, а губернская—на всю губернію,

е) объемъ дѣятельности кассы, то есть: возлагается ли на кассу только содѣйствіе другимъ учрежденіямъ мелкаго кредита, или также и непосредственная выдача ссудъ всѣмъ указаннымъ въ ст. 1-й того же устава лицамъ и сообществамъ, или выдача ссудъ однимъ только коллективнымъ лицамъ, какъ то: артелямъ, товариществамъ и обществамъ, и т. п. Если никакихъ ограниченій въ этомъ отношеніи не сдѣлано, то разумѣется—что кассѣ предоставленъ полный кругъ дѣятельности, предусмотрѣнный 1-ю статьею образцоваго устава.

ж) предѣльные размѣры выдаваемыхъ ссудъ.

53. Одновременно съ постановленіемъ объ учрежденіи кассы, земскому собранію предоставляется:

а) установить порядокъ завѣдыванія дѣлами кассы: особымъ ли правленіемъ кассы, подъ надзоромъ Земской Управы, или непосредственно Земскою Управою, при участіи повѣрочнаго совѣта (ст. 74 устава); если никакого постановленія по этому вопросу не сдѣлано, то предполагается, что завѣдываніе дѣлами кассы ввѣряется особому правленію, подъ надзоромъ Земской Управы:

б) высказаться—возлагаетъ ли собраніе обязанности по образованію учрежденій мелкаго кредита и надзору за ними—на кассу. Въ случаѣ если это не будетъ опредѣлительно выражено въ постановленіи собранія, обязанности сіи должны считаться лежащими непосредственно на Земской Управѣ (ст. 52 Положенія).

§ 54. Дѣлая постановленіе объ учрежденіи кассы, земское собраніе можетъ тогда же, не ожидая фактическаго приступа кассы къ операціямъ, сдѣлать всѣ распоряженія и дать указанія, необходимыя для будущей дѣятельности кассы. Въ частности, оно можетъ:

а) выбрать составъ управленія кассою;

б) утвердить смѣту расходовъ по управленію дѣлами кассы,

в) указать источники для выдачи учрежденіямъ мелкаго кредита ссудъ въ основные капиталы (ст. 20 устава);

г) дать правленію кассы указанія относительно условій пріема вкладовъ: срока таковыхъ, размѣра платимыхъ процентовъ, ограниченій относительно размѣра вклада, принимаемаго отъ одного лица, и т. п., или—утвердить общія правила о вкладахъ;

д) разрѣшить пріемъ вкладовъ на текущій счетъ (ст. 21 уст.);

е) дать однородныя (срав. п. 2) указанія относительно условій заключенія займовъ (ст. 33 устава). При этомъ, отъ земскаго собранія зависитъ уполномочить Правленіе заключать займы по своему усмотрѣнію и безъ всякихъ ограниченій, но при отсутствіи либо подобнаго полномочія, либо вышеупомянутыхъ ближайшихъ указаній объ условіяхъ займа, Правленіе не можетъ давать обязательствъ займа, отъ имени кассы, и въ частности—не можетъ кредитоваться въ Государственномъ Банкѣ:

ж) преподать указанія относительно условій выдачи ссудъ въ основные капиталы учрежденій мелкаго кредита, а равно ссудъ для увеличенія оборотныхъ средствъ сихъ послѣднихъ (ст. 34 и 35);

з) преподать указанія относительно всякихъ иныхъ (кромѣ выдачи ссудъ) способовъ содѣйствія учрежденіямъ мелкаго кредита (ст. 37) и порядка надзора за ними (ст. 38 и 39). Безъ выраженныхъ земскимъ собраніемъ полномочій по предметамъ, указаннымъ въ п. б § 53 и п. ж § 54 земская касса не вправѣ приступить къ дѣятельности по образованію учрежденій мелкаго кредита, надзору за ними и другимъ видамъ содѣйствія имъ (ст. 52 Положенія 1904 г. и ст. 59 устава зем. кас.);

и) дать руководящія указанія относительно непосредственной выдачи кассою ссудъ отдѣльнымъ заемщикамъ (ст. 47 устава) въ особенности же: о ссудахъ безъ опредѣленія назначенія ихъ (примѣчаніе къ ст. 42); о допустимыхъ видахъ поручительства по ссудамъ (примѣчаніе къ ст. 44); объ условіяхъ выдачи ссудъ подъ залогъ произведеній сельскаго хозяйства, ремесленныхъ издѣлій и наличнаго инвентаря (правила, приложенныя къ 43 ст. устава п. 18).

к) установить основанія посредничества кассы (ст. 53).

§ 55. Въ случаѣ, если земское собраніе найдетъ какія либо постановленія образцоваго устава для земской кассы неудобными или недостаточными, оно можетъ постановить объ измѣненіи или дополненіи сего устава, пояснивъ, по какимъ причинамъ желательны тѣ или другія измѣненія. Постановленіе это передается въ Губернскій Комитетъ по дѣламъ мелкаго кредита, который представляетъ его со своимъ заключеніемъ въ Управленіе по дѣламъ мелкаго кредита. Во избѣжаніе промедленія, касса можетъ быть открыта по образцовому уставу, съ тѣмъ, чтобы предположенныя измѣненія послѣдняго были введены впослѣдствіи, по разрѣшеніи ихъ въ установленномъ порядкѣ.

§ 56. Если испрашивается ссуда въ основной капиталъ кассы изъ спеціальныхъ средствъ Управленія по дѣламъ мелкаго кредита, то ходатайство объ этомъ передается равнымъ образомъ Губернскому Комитету, который по разсмотрѣніи его представляетъ таковое со своимъ заключеніемъ въ Управленіе. Отъ земства, однако, зависитъ въ видахъ ускоренія, опредѣлить основной капиталъ кассы (ст. 1, п. в) въ размѣрѣ тѣхъ наличныхъ средствъ, коими земство непосредственно располагаетъ (буде, конечно, средства эти могутъ быть признаны, хотя бы на первое время, достаточными) съ тѣмъ, чтобы ожидаемыя изъ другихъ источниковъ суммы присоединились къ основному капиталу, согласно 15-й ст. образцоваго устава.

§ 57. Сдѣлавъ всѣ распоряженія, коими по постановленію земскаго собранія обусловливается открытіе кассы, земская управа сообщаетъ Губернскому Комитету по дѣламъ мелкаго кредита:

1) копію съ постановленія земскаго собранія,

2) копію съ доклада, послужившаго основаніемъ къ помянутому постановленію, если таковой докладъ былъ представленъ.

3) копію съ журнала Правленія кассы, коимъ было бы удостовѣрено, что основной капиталъ, въ опредѣленномъ для открытія кассы размѣрѣ переданъ въ распоряженіе Правленія и въ какихъ именно цѣнностяхъ.

Примѣчаніе. Въ случаѣ передачи въ основной капиталъ процентныхъ бумагъ, таковыя могутъ быть зачислены не иначе, какъ по современной курсовой ихъ стоимости.

4) перечень лицъ, составляющихъ Правленіе и Совѣтъ кассы (буде таковые учреждены).

§ 58. По полученіи всѣхъ упомянутыхъ выше данныхъ, Губернскій Комитетъ—буде по разсмотрѣніи документовъ, не встрѣтитъ къ тому препятствія—дѣлаетъ распоряженіе о распубликованіи объ открытіи кассы, согласно 26 ст. Положенія по прилагаемой формѣ.

§ 59. По распубликованіи объ открытіи земской кассы, Губернскій Комитетъ отсылаетъ одинъ номеръ Губернскихъ Вѣдомостей, съ объявленіемъ о кассѣ, въ подлежащую Земскую Управу, а второй—въ Управленіе по дѣламъ мелкаго кредита.

§ 60. Кассу слѣдуетъ считать фактически открытой, т.-е. приступившей къ операціямъ, со дня полученія ею всего назначеннаго по ст. 3 образцоваго устава (ст. 1 настоящ. Наказа) основного капитала.

Приложеніе къ § 58:

«_____Губернскій Комитетъ по дѣламъ мелкаго кредита, на основаніи ст. 26 Высочайше утвержденнаго 7-го іюня 1904 года Положенія объ учрежденіяхъ мелкаго кредита (Собр. Узак., ст. 1232), объявляетъ, что_____года открыта_____ уѣздная (или губернская) земская касса мелкаго кредита, на основаніи образцоваго устава, утвержденнаго Министромъ Финансовъ 14-го іюня 1906 года, при слѣдующихъ условіяхъ:

Управленіе кассою находится _____дѣйствія ея распространяются на_____(наименованіе уѣзда или губерніи или иное опредѣленіе района кассы); основной капиталъ кассы опредѣленъ въ_____руб. (условія на коихъ касса имъ располагаетъ, напримѣръ: сумма эта передана кассѣ_____земствомъ на все время существованія, съ платежомъ въ доходъ_____ «_____» $^0/_0$ годовыхъ; или—ссужена Управленіемъ по дѣламъ мелкаго кредита изъ «_____» $^0/_0$, съ условіемъ постепеннаго погашенія въ 13 лѣтній срокъ подъ отвѣтственность _____земства, и т. под.); предѣльный размѣръ кредита одному лицу опредѣленъ въ_____руб.; всѣ обязательства кассы обезпечиваются отвѣтственностью_____земства.

Примѣчаніе. Въ случаѣ, если имѣются какія-либо отступленія отъ образцоваго устава, взамѣнъ «при слѣдующихъ условіяхъ» помѣщается: «съ слѣдующими отъ сего устава отступленіями» (долженъ быть помѣщенъ полный текстъ правилъ, замѣняющихъ или дополняющихъ постановленія устава), а затѣмъ слѣдуетъ приведенное выше изложеніе условій, на коихъ касса открывается.

Утверждены Г. Министромъ Финансовъ
3 августа 1905 года.

Общія основанія выдачи кредитнымъ товариществамъ ссудъ въ основные капиталы изъ средствъ Государственнаго Банка.

1) По ссудѣ въ основной капиталъ кредитное товарищество уплачиваетъ Государственному Банку ежегодно въ Декабрѣ 6% годовыхъ.

2) Обязательное погашеніе ссуды въ основной капиталъ начинается съ пятаго календарнаго года по образованіи кредитнаго товарищества, считая годъ основанія за первый годъ, хотя бы онъ былъ и не полный. Начиная съ пятаго года, товарищество обязано уплачивать ежегодно, по утвержденіи отчета за минувшій годъ, опредѣленную ниже часть займа въ основной капиталъ, а именно: въ теченіе 5-го и 6-го годовъ—по $^1/_{20}$ части (по 5%) означеннаго займа; въ теченіе 7-го, 8-го и 9-го годовъ—по $^1/_{10}$ части (по 10%) и въ теченіе слѣдующихъ четырехъ годовъ—по 15%.

3) Первоначальный размѣръ основного капитала не можетъ быть уменьшаемъ; посему изъ прибылей кредитнаго товарищества должно быть каждый разъ перечисляемо въ основной капиталъ не менѣе той суммы, какая уплачивается по ссудѣ въ этотъ капиталъ.

4) Если бы въ одномъ году было перечислено въ основной капиталъ больше, чѣмъ слѣдовало по предыдущему пункту, то въ послѣдующіе годы перечисленіе изъ прибылей можетъ быть соотвѣтственнымъ образомъ понижено.

5) Если же прибылей оказалось бы недостаточно, то основной капиталъ долженъ быть пополненъ тѣмъ порядкомъ, какой указанъ въ уставѣ для покрытія убытковъ.

6) Въ крайнемъ случаѣ и когда недостаточность прибылей въ какой—либо годъ обусловлена особыми, заслуживающими уваженія обстоятельствами, отъ Государственнаго Банка зависитъ допустить отсрочку или разсрочку срочнаго платежа въ возвратъ даннаго взаймы основного капитала.

7) Отъ кредитнаго учрежденія зависитъ во всякое время уплатить свой долгъ по основному капиталу или увеличить обязательныя срочныя уплаты этого долга, но съ тѣмъ непремѣннымъ условіемъ, чтобы заемный основной капиталъ въ той же мѣрѣ замѣнялся собственнымъ.

8) Въ свою очередь Государственный Банкъ въ правѣ во всякое время потребовать возврата ссуды въ основной капиталъ, если дѣятельность кредитнаго учрежденія не получаетъ развитія, или если таковая направлена не согласно съ требованіями закона и устава.

9) За ссуду въ основной капиталъ, члены кредитнаго товарищества несутъ полную по круговой порукѣ отвѣтственность.

Утверждены Г. Министромъ Финансовъ
11 Октября 1905 года.

Общія основанія выдачи учрежденіямъ мелкаго кредита ссудъ въ основные капиталы изъ средствъ Управленія по дѣламъ мелкаго кредита.

1) Ссуда въ основной капиталъ учрежденія мелкаго кредита выдается изъ средствъ, предусмотрѣнныхъ ст. 28. Положенія о сихъ учрежденіяхъ, когда при возникновеніи такого учрежденія или вовсе не имѣется въ виду другихъ источниковъ для образованія основного капитала, или источники эти недостаточны для того, чтобы кредитное учрежденіе могло быть удовлетворительно поставлено.

2) Размѣръ ссуды опредѣляется Комитетомъ, не свыше 3-хъ тыс. рублей на одно кредитное учрежденіе, а земскимъ кассамъ—уѣзднымъ—до 10 тыс. рублей и губернскимъ—30 тыс. рублей. Отступленія отъ этихъ нормъ допускаются лишь съ утвержденія Министра Финансовъ [1]).

3) По ссудѣ въ основной капиталъ кредитное учрежденіе уплачиваетъ 6% въ годъ.

Примѣчаніе. На первое время, ссуды въ основные капиталы крестьянскихъ сословныхъ кассъ выдаются, за счетъ остаточныхъ суммъ бывшаго Особаго Комитета для помощи нуждающимся по случаю неурожая 1891—1892 гг., изъ 4% годовыхъ.

4) Обязательное погашеніе ссуды въ основной капиталъ начинается съ пятаго календарнаго года по образованіи кредитнаго учрежденія, считая годъ основанія за первый годъ, хотя бы онъ былъ и не полный.

Начиная съ пятаго года, товарищество обязано уплачивать ежегодно, по утвержденіи отчета за минувшій годъ, опредѣленную ниже часть займа въ основной капиталъ, а именно: въ теченіе пятаго и шестого годовъ—по одной двадцатой части (по 5%) означеннаго займа; въ теченіе седьмого, восьмого и девятаго годовъ — по одной десятой части (10%) и въ теченіе слѣдующихъ четырехъ годовъ— по 15%.

5) При этомъ, такъ какъ первоначальный размѣръ основного капитала не можетъ быть уменьшаемъ,—изъ прибылей кредитнаго учрежденія должно быть перечисляемо въ основной капиталъ не менѣе той суммы, какая уплачивается по ссудѣ въ этотъ капиталъ [2]).

6) Впрочемъ, если бы въ одномъ году было перечислено въ основной капиталъ больше, чѣмъ слѣдовало по предыдущему пункту, то въ послѣдующіе годы перечисленіе прибылей можетъ быть соотвѣтственнымъ образомъ понижено.

---

[1]) Первоначально въ общихъ основаніяхъ подъ этой статьей было слѣдующее примѣчаніе: На выдачу ссудъ въ основные капиталы другихъ, кромѣ крестьянскихъ общественныхъ учрежденій мелкаго кредита, не должно быть расходуемо свыше 500 тыс. руб. изъ суммъ, переданныхъ Министерствомъ Внутреннихъ Дѣлъ въ распоряженіе Комитета. Но особымъ журналомъ Совѣта Министровъ 9-го янв. 1907 г. примѣчаніе это исключено.

[2]) Здѣсь, очевидно, имѣются въ виду уплаты въ *погашеніе* ссуды.

7) Наоборотъ, если бы прибылей оказалось недостаточно, то основной капиталъ долженъ быть пополненъ тѣмъ порядкомъ, какой указанъ въ уставѣ для покрытія убытковъ.

8) Въ крайнемъ случаѣ и когда недостаточность прибылей въ какой-либо годъ обусловлена особыми, заслуживающими уваженія обстоятельствами, отъ Комитета по дѣламъ мелкаго кредита зависитъ допустить отсрочку или разсрочку срочнаго платежа въ возвратъ даннаго взаймы основнаго капитала.

9) Ссудо-сберегательное товарищество обязано уплачивать въ возвратъ ссуды въ основной капиталъ, равнымъ образомъ по истеченіи первыхъ четырехъ лѣтъ, ежегодно половину вновь поступающихъ паевъ и паевыхъ взносовъ. Платежи эти, однако, въ общей совокупности за годъ, не должны быть менѣе того, что причитается по пункту 4-му.

10) Ссуда въ основной капиталъ можетъ быть выдана не только вновь возникающему, но и существующему уже кредитному учрежденію, когда это нужно для поддержанія дальнѣйшаго правильнаго развитія. Опредѣленіе размѣра этой добавочной ссуды предоставляется Комитету по дѣламъ мелкаго кредита, который назначаетъ при этомъ и срокъ погашенія ссуды, по возможности болѣе короткій, чѣмъ указано выше, въ пунктѣ 4-мъ, увеличивая соотвѣтственнымъ образомъ размѣры частичныхъ уплатъ.

11) Отъ кредитнаго учрежденія зависитъ во всякое время уплатить свой долгъ по основному капиталу или увеличить обязательные срочные уплаты этого долга, но съ тѣмъ непремѣннымъ условіемъ, чтобы заемный основной капиталъ въ той же мѣрѣ замѣнялся собственнымъ.

12) Въ свою очередь Управленіе въ правѣ во всякое время потребовать возврата ссуды въ основной капиталъ, если дѣятельность кредитнаго учрежденія не получаетъ развитія, или если таковая направлена не согласно съ требованіями закона и устава.

13) За ссуду въ основной капиталъ, члены ссудо-сберегательныхъ и кредитныхъ товариществъ несутъ отвѣтственность **на тѣхъ же основаніяхъ, на коихъ они по образцовымъ уставамъ или по своимъ частнымъ уставамъ отвѣчаютъ по прочимъ обязательствамъ товарищества.**

14) По ссудѣ въ основной капиталъ сельской, волостной или станичной общественной ссудо-сберегательной кассы, отвѣтственность несутъ тѣ общества, которыя принадлежатъ къ ней, причемъ Комитетъ по дѣламъ мелкаго кредита входитъ каждый разъ въ обсужденіе тѣхъ условій отвѣтственности по обязательствамъ кассы, которыя общества сіи выразили въ своихъ приговорахъ (Зак. 7 іюня 1904 г., объ учрежд. мелк. кред., II, п. 5).

15) И въ томъ и въ другомъ случаѣ (п. 13 и 14), по прекращеніи дѣлъ кредитнаго учрежденія обязательства послѣдняго по вкладамъ и займамъ и другимъ оборотамъ его пользуются, въ порядкѣ удовлетворенія ихъ, преимуществомъ передъ ссудой въ основной капиталъ.

Измѣненіе уставовъ ссудо-сберегательныхъ и кредитныхъ товариществъ.

(Изъ Циркул. Управл. по дѣл. мелк. кред. Губ. и Обл. Комит. по дѣл. мелк. кред. 8 ноября 1906 г. № 48).

По образцовому уставу кредитныхъ и ссудо-сберегательныхъ товариществъ,— распубликованному въ Собр. Узак. и Распор. Правит. 9 декабря 1905 г. наименовеніе товарищества, мѣстонахожденіе его Правленія, районъ, предѣльные размѣры кредита, пая и отвѣтственности товарища и, наконецъ, условія, на которыхъ товарищество располагаетъ основнымъ капиталомъ, признаются, по самому существу своему, необходимыми, хотя и перемѣнными элементами кредитнаго учрежденія, опредѣляются самими учредителями съ утрежденія Губернскаго Комитета по дѣламъ мелкаго кредита и могутъ быть впослѣдствіи измѣнены лишь въ такомъ же порядкѣ.

Въ товариществахъ же, уставы коихъ были утверждены въ свое время, на прежнихъ основаніяхъ, г. Министромъ Финансовъ, всѣ эти данныя точно опредѣляются соотвѣтствующими статьями устава и измѣненія ихъ представлялись, черезъ Комитетъ Управленія по дѣламъ мелкаго кредита, на утвержденіе г. Министра Финансовъ.

Нынѣ, въ видахъ установленія однообразнаго порядка для разрѣшенія тождественныхъ вопросовъ, Комитетъ Управленія призналъ болѣе удобнымъ разрѣшить Губернскимъ (Областнымъ) Комитетамъ по дѣламъ мелкаго кредита утверждать своею властью ходатайства объ измѣненіи указанныхъ статей прежнихъ уставовъ, **за исключеніемъ лишь пониженія предѣла отвѣтственности отдѣльныхъ членовъ.**

Независимо отъ сего, Комитетъ выработалъ общія основанія для замѣны, по ходатайству товарищества, прежняго устава, утвержденнаго г. Министромъ, новымъ— образцовымъ, а также для преобразованія учрежденія мелкаго кредита одного типа въ другой.

Составленныя Комитетомъ Управленія правила по сему предмету 13 сентября 1906 г. утверждены г. Министромъ Финансовъ и заключаются въ слѣдующемъ.

Утверждены Г. Министромъ Финансовъ
13 Сентября 1906 г.

Правила о порядкѣ измѣненія утвержденныхъ Министромъ Финансовъ уставовъ кредитныхъ и ссудо-сберегательныхъ товариществъ.

§ 1. Заявленія товариществъ о частичномъ измѣненіи ихъ уставовъ, утвержденныхъ въ свое время Г. Министромъ Финансовъ, а равно и полной замѣнѣ таковыхъ уставовъ другими, и о преобразованіи ссудо-сберегательнаго товарищества въ кредитное или кредитнаго въ ссудо-сберегательное подаются въ Губернскій Комитетъ по дѣламъ мелкаго кредита.

§ 2. Получивъ такое заявленіе, Губернскій Комитетъ выясняетъ:

а) соблюденъ ли порядокъ, установленный даннымъ уставомъ для его измѣненія;

б) въ какой мѣрѣ проектируемыя измѣненія, замѣна уставовъ или преобразованія товарищества, отвѣчаютъ цѣлямъ и задачамъ товарищества, которыя ставятся учрежденіямъ мелкаго кредита по закону, а также обезпечиваютъ ли правильное и прочное существованіе и развитіе товарищества и, вообще, соблюдены ли въ данномъ случаѣ общія правила объ открытіи товарищества по образцовому уставу;

в) въ случаѣ измѣненія въ чемъ-либо условій обезпеченности вкладчиковъ (обстоятельство это, между прочимъ, всегда встрѣчается при переходѣ ссудосберегательнаго товарищества въ кредитное, а также при пониженіи отвѣтственности отдѣльныхъ товарищей), не нарушаютъ ли такія измѣненія имущественныхъ интересовъ ихъ.

§ 3. Измѣненія, нарушающія интересы вкладчиковъ и заимодавцевъ, могутъ быть допущены:

а) съ согласія держателей обязательствъ товарищества;

б) съ правомъ тѣхъ изъ нихъ, кои на сіе не согласны—получить, въ теченіе 6 мѣсяцевъ по извѣщеніи, удовлетвореніе по помянутымъ обязательствамъ ранѣе наступленія сроковъ сихъ послѣднихъ;

в) при условія, что товарищество обезпечитъ себѣ, такъ или иначе, фактическую возможность погасить, въ случаѣ надобности, тѣ обязательства, держатели коихъ не захотѣли бы примириться съ новыми условіями обезпеченности ихъ претензій.

§ 4. Если ходатайства товариществъ не отвѣчаютъ перечисленнымъ въ предыдущихъ статьяхъ требованіямъ, Губернскій Комитетъ, по соглашенію съ товариществами, вводитъ необходидыя измѣненія и, въ зависимости отъ обстоятельствъ, постановляетъ объ удовлетвореніи или отклоненіи ходатайствъ.

§ 5. Постановленія Губернскаго Комитета не требуютъ утвержденія Комитета Управленія по дѣламъ мелкаго кредита и считаются окончательными при слѣдующихъ частичныхъ измѣненіяхъ уставовъ, касающихся:

а) наимѣнованія товариществъ;

б) мѣстонахожденія его Правленія;

в) района;

г) условій, на коихъ товарищество располагаетъ основнымъ капиталомъ, съ соглассія, конечно, учрежденія или лица, ссудившаго этотъ капиталъ;

д) размѣра полнаго пая, и

е) предѣльнаго размѣра кредита товарища.

§ 6. Во всѣхъ остальныхъ случаяхъ постановленіе Комитета представляется на утвержденіе Управленія по дѣламъ мелкаго кредита.

§ 7. О всѣхъ подущенныхъ, собственною ли властью или съ утвержденія Комитета Управленія по дѣламъ мелкаго кредита, частичныхъ измѣненіяхъ уставовъ, а равно о полной замѣнѣ ихъ, или о преобразованіи одного учрежденія въ другое, Губернскій Комитетъ публикуетъ въ мѣстныхъ «Губернскихъ Вѣдомостяхъ», примѣнительно къ выработанному на основаніи закона 7 іюня 1904 г. порядку (Наказъ о порядкѣ открытія учрежденій мелкаго кредита), при чемъ въ отношеніи распубликованія о переходѣ товарищсства на какой бы то ни было новый уставъ, необходимо упомянуть въ объявленіи, что въ данномъ случаѣ, товарищество не новое, а измѣняетъ свою форму, или просто замѣняетъ свой прежній уставъ новымъ. Равнымъ образомъ, въ публикаціи должно быть, въ подлежащихъ случаяхъ, непремѣнно указано на право вкладчиковъ и заимодавцевъ досрочно востребовать помѣщенныя ими въ товариществѣ суммы (3,б).

§ 8. Нумеръ «Вѣдомостей», въ которомъ помѣщена публикація (ст. 7), доставляется въ Управленіе по дѣламъ мелкаго кредита.

БИБЛІОТЕКА Учрежд. Комитета Мин. Фин.

Утвержденъ Комитетомъ по дѣламъ мелкаго кредита 12 декабря 1906 года. [1]).

Наказъ о дѣлопроизводствѣ губернскихъ и областныхъ комитетовъ по дѣламъ мелкаго кредита.

1. Губернскій и областной комитетъ обязательно назначаетъ опредѣленный день въ мѣсяцѣ, для своихъ засѣданій. Въ случаѣ, однако, накопленія или, наоборотъ, неимѣнія дѣлъ, подлежащихъ разрѣшенію комитета, засѣданія онаго могутъ быть назначаемы предсѣдателемъ внѣ очереди, или—отмѣняемы имъ.

2. Засѣданіе комитета считается состоявшимся, когда въ немъ присутствуетъ не менѣе трехъ членовъ, кромѣ тѣхъ лицъ, кои могли бы быть приглашены, по ст. 46 Положенія о мелкомъ кредитѣ, съ правомъ совѣщательнаго голоса.

3. Отъ губернатора или начальника области зависитъ, если онъ не можетъ участвовать въ засѣданіи комитета по дѣламъ мелкаго кредита, передать предсѣдательствованіе въ этомъ засѣданіи вице-губернатору или соотвѣтствующему ему лицу.

4. Подготовка дѣлъ къ докладу въ губернскомъ комитетѣ по дѣламъ мелкаго кредита и руководство дѣлопроизводствомъ сего комитета въ качествѣ непремѣннаго члена онаго возлагается на управляющаго конторою или отдѣленіемъ Государственнаго банка въ губернскомъ или областномъ городѣ, который поручаетъ вытекающую отсюда работу инспектору мелкаго кредита (если инспекторовъ нѣсколько—то одному изъ нихъ, по своему избранію, съ одобренія губернатора и съ вѣдома управленія по дѣламъ мелкаго кредита).

5. Назначаемыя губернаторомъ, по мѣрѣ надобности, для дѣлопроизводства комитета, лица числятся по канцеляріи губернатора.

6. Отъ губернскаго комитета зависитъ указанныя выше, въ § 4, обязанности подготовки и доклада дѣлъ, по отношенію къ крестьянскимъ сословно-общественнымъ кредитнымъ учрежденіямъ, возложить на входящаго въ составъ комитета по дѣламъ мелкаго кредита непремѣннаго члена губернскаго присутствія; въ такомъ случаѣ самое веденіе письменнаго дѣлопроизводства комитета можетъ быть возложено губернаторомъ: либо на особый персоналъ (§ 5) подъ непосредственнымъ руководствомъ сего непремѣннаго члена, либо—по соглашенію между подлежащими лицами—на тотъ же самый персоналъ, который будетъ вести дѣлопроизводство и по прочимъ учрежденіямъ мелкаго кредита, согласно §§ 4 и 5, подъ руководствомъ управляющаго конторою или отдѣленіемъ Государственнаго банка.

7. Въ тѣхъ губернскихъ и областныхъ городахъ, гдѣ нѣтъ конторы или отдѣленія Государственнаго банка, организація дѣлопроизводства губернскаго (областного) комитета по дѣламъ мелкаго кредита зависитъ отъ усмотрѣнія губернатора, причемъ руководство имъ (§ 4), во всемъ объемѣ, можетъ быть возложено на входящаго въ состанъ комитета непремѣннаго члена губернскаго

---

[1]) Наказъ этотъ замѣнилъ собою Наказъ о порядкѣ дѣлопроизводства въ губернскихъ и областныхъ комитетахъ по дѣламъ мелкаго кредита, утвержденный 11 апрѣля 1906 г.

присутствія или соотвѣтствующее ему должностное лицо. Если бы оказалось возможнымъ назначить особаго инспектора мелкаго кредита, съ постояннымъ мѣстопребываніемъ въ губернскомъ (областномъ) городѣ, то веденіе дѣлъ комитета могло бы быть поручено ему губернаторомъ, по предварительному соглашенію съ управленіемъ по дѣламъ мелкаго кредита.

8. Коллегіальному разрѣшенію комитета принадлежатъ дѣла, въ точности поименованныя въ законѣ (Положеніе, ст. 47), а равно дѣла однородныя съ ними, какъ-то: 1) объ измѣненіи условій, при которыхъ кредитное учрежденіе разрѣшено къ открытію, 2) объ утвержденіи операціонныхъ правилъ, когда таковое утвержденіе требуется по уставамъ кредитныхъ учрежденій, или передано компетенціи комитета по особымъ распоряженіямъ, 3) обсужденіе результатовъ ревизіи и т. п.

Прочія дѣла получаютъ надлежащее направленіе и исполненіе по указаніямъ предсѣдателя или того лица, руководству коего они, по роду своему, поручены комитетомъ (§§ 4, 6 и 7).

9. Отъ предсѣдателя зависитъ предоставить лицу или лицамъ, руководящимъ дѣлопроизводствомъ комитета (§§ 4, 6 и 7) подписывать нѣкоторыя бумаги по дѣламъ комитета, какъ-то: имѣющія предметомъ подготовку дѣлъ для доклада въ комитетѣ, собраніе нужныхъ для того свѣдѣній, запросы о необходимыхъ разъясненіяхъ и дополнительныхъ данныхъ, а равно бумаги, заключающія въ себѣ простое исполненіе постановленій комитета,—съ соблюденіемъ притомъ установленнаго въ законѣ порядка сношеній.

Еще о замѣнѣ общихъ собраній членовъ собраніемъ уполномоченныхъ.

I.

Выше (стр. 80 и 82) были помѣщены два образца правилъ о замѣнѣ общихъ собраній членовъ собраніями уполномоченныхъ. Во время печатанія этого Сборника Управленіемъ по дѣламъ мелкаго кредита разработаны были новыя правила для сказанной выше замѣны. Правила эти, помѣщаемыя ниже, имѣютъ въ виду устранить на будущее время тотъ сложный порядокъ замѣны общихъ собраній собраніями уполномоченныхъ, который существовалъ доселѣ.

Какъ извѣстно въ этомъ отношеніи всѣ ссудо-сберегательныя и кредитныя товарищества дѣлятся на двѣ категоріи. Въ уставахъ однихъ товариществъ предусмотрѣна возможность введенія собранія уполномоченныхъ: таковы уставы, составленные на основаніи закона 1895 года (Министерскіе образцы 1896 г. и образцовые уставы, изданные въ 1905 году, на основаніи новаго, нынѣ дѣйствующаго закона); но фактическая замѣна общихъ собраній поставлена въ зависимость отъ утвержденія правилъ для собраній уполномоченныхъ Министромъ Финансовъ или Управленіемъ по дѣламъ мелкаго кредита.

Въ другихъ товариществахъ подобная замѣна совсѣмъ не предусмотрѣна уставомъ (таковы, между прочимъ, уставы кредитныхъ товариществъ, возникшихъ до 1905 года, съ содѣйствіемъ Государственнаго Банка) и могла бы состояться лишь при условіи **измѣненія** въ установленномъ порядкѣ **самаго устава**, (по старымъ уставамъ — съ утвержденія Министра Финансовъ) и, кромѣ того, выработки особыхъ правилъ для собраній уполномоченныхъ.

Въ измѣненіе этого порядка согласно разрѣшенію, послѣдовавшему со стороны Министра Финансовъ, устанавливается слѣдующій порядокъ.

1) Общее собраніе товарищей можетъ быть замѣнено собраніемъ уполномоченныхъ на основаніи помянутыхъ выше правилъ, по ходатайству товари-

щества, когда въ товариществѣ будетъ то число участниковъ, которое требуется для этого въ его уставѣ.

Въ случаѣ, если собраніе уполномоченныхъ вовсе не предусмотрѣно уставомъ, товарищество можетъ просить о допущеніи уполномоченныхъ, если въ немъ болѣе 100 товарищей (срав. ст. 120 образц. устава 1905 года для товарищескихъ учрежденій мелкаго кредита).

2) Ходатайство считается законнымъ, если оно возбуждено товариществомъ съ соблюденіемъ, въ отношеніи созыва общаго собранія и необходимаго большинства голосовъ—тѣхъ требованій, которыя постановлены въ уставѣ для его измѣненія, или для измѣненія условій, при коихъ товарищество возникло (образц. уст. 1905 года, ст. 116).

3) Окончательное разрѣшеніе этого ходатайства—независимо отъ того, предусмотрѣна ли даннымъ уставомъ замѣна общихъ собраній собраніемъ уполномоченныхъ, или непредусмотрѣна—принадлежитъ Губернскому или Областному Комитету по дѣламъ мелкаго кредита, съ тѣмъ, чтобы Комитетъ, о каждомъ постановленіи своемъ по сему предмету, доводилъ до свѣдѣнія Управленія по дѣламъ мелкаго кредита.

Помѣщаемыя ниже правила не представляются безусловно обязательными и неизмѣнными для каждаго товарищества, желающаго управлять своими дѣлами черезъ уполномоченныхъ. Отъ товарищества зависитъ указать тѣ измѣненія въ этихъ правилахъ, какія оно считаетъ нужными съ приведеніемъ обстоятельныхъ и дѣльныхъ соображеній, коими эти измѣненія оправдываются. Въ такомъ случаѣ, однако, измѣненныя правила должны быть обсуждены предварительно въ мѣстномъ Комитетѣ и представлены на утвержденіе въ Управленіе. (Циркуляръ Управленія по д. м. кр. Губернскимъ Комитетамъ по д. м. кр. отъ 3-го октября 1906 г. № 41).

II.

Утверждены Комитетомъ по дѣламъ мелкаго кредита 19-го сентября 1906 года.

Правила для замѣны общаго собранія товарищества, кредитнаго или ссудосберегательнаго, собраніемъ уполномоченныхъ.

Общія положенія.

1. Постановленіе о замѣнѣ общаго собранія собраніемъ уполномоченныхъ въ товариществѣ, дѣйствующемъ по одному изъ образцовыхъ уставовъ 1905 г., должно состояться при участіи на общемъ собраніи не менѣе половины всѣхъ товарищей, и по большинству голосовъ не менѣе $^2/_3$ присутствующихъ.

Примѣчаніе. Къ рѣшенію вопроса о замѣнѣ общаго собранія собраніемъ уполномоченныхъ примѣняются постановленія второй части 113 ст. образцовыхъ уставовъ и примѣчанія къ ней.

2. Постановленіе о введеніи собранія уполномоченныхъ (ст. 1) должно заключать въ себѣ опредѣленныя рѣшенія по слѣдующимъ вопросамъ:

а) какъ велико должно быть общее число уполномоченныхъ (ст. 6);

б) распредѣляется ли общее число уполномоченныхъ между населенными мѣстами, входящими въ районъ товарищества, самимъ общимъ собраніемъ, или распредѣленіе это предоставляется правленію товарищества (ст. 9);

в) должны ли уполномоченные избираться на общемъ собраніи товарищей, или на отдѣльныхъ избирательныхъ собраніяхъ (ст. 11);

*

г) какимъ порядкомъ составляются избирательныя собранія въ городѣ (если товарищество — городское, или если городъ входитъ въ округу товарищества) [ст. 15 и 16 настоящ. прав.];

3. Копіи съ сего постановленія (ст. 1 и 2) сообщаются мѣстному Губернскому, или Областному Комитету и Управленію по дѣламъ мелкаго кредита, а также тому Отдѣленію Государственнаго Банка, коему товарищество посылаетъ свои отчеты по правиламъ объ отчетности.

4. Уполномоченные и замѣстители ихъ избираются на 3 года, считая съ 1-го января наступающаго вслѣдъ за избраніемъ года.

5. Отъ общаго собранія товарищества зависитъ постановить: 1) что никто изъ товарищей не можетъ, безъ уважительныхъ причинъ, отказаться отъ избранія въ уполномоченные, кромѣ тѣхъ членовъ, которые только что пробыли въ должности уполномоченныхъ полный 3-хъ лѣтній срокъ, 2) что лицо, за которымъ числится просроченная ссуда, не можетъ ни избираться въ уполномоченные, ни состоять уполномоченнымъ и 3) что уполномоченный, не прибывшій на собраніе (ст. 26 и 27) безъ уважительныхъ причинъ, подвергается опредѣленному денежному штафу въ прибыль товарищества.

6. Уполномоченныхъ должно быть не менѣе 30 и не болѣе 100 человѣкъ. Въ этихъ предѣлахъ число ихъ устанавливается общимъ собраніемъ. Число это можетъ быть или точно опредѣленное, или измѣняемое въ зависимости отъ числа товарищей.

7. Число замѣстителей, которые вступаютъ въ обязанности уполномоченныхъ въ случаѣ выбытія ихъ или потери права на это званіе, не ограничивается и зависитъ отъ избирателей.

Распредѣленіе уполномоченныхъ.

8. Каждое населенное мѣсто (село, деревня, станица, хуторъ, колонія, выселокъ, городъ), въ которомъ не менѣе пяти участниковъ одного товарищества, имѣетъ право на одного уполномоченнаго.

9. Съ соблюденіемъ изложеннаго выше правила, общее собраніе можетъ или само назначить опредѣленное число уполномоченныхъ отъ каждаго населеннаго мѣста, или предоставить своему управленію (Правленію, или Совѣту, или Совѣту вмѣстѣ съ Правленіемъ) распредѣлить общее число уполномоченныхъ соразмѣрно числу товарищей въ каждомъ населенномъ мѣстѣ, или въ каждомъ избирательномъ собраніи (ст. 13—16).

10. Общее число уполномоченныхъ, а также распредѣленіе ихъ между населенными мѣстами, разъ опредѣленныя на основаніи данныхъ общимъ собраніемъ указаній, не измѣняются въ теченіе трехлѣтія иначе, какъ по особому о томъ постановленію общаго собранія.

Порядокъ выборовъ.

11. Выборъ уполномоченныхъ и замѣстителей къ нимъ производится одинъ разъ въ три года, или а) на общемъ собраніи, которое созывается для этой цѣли порядкомъ, указаннымъ въ уставѣ товарищества для чрезвычайныхъ собраній (по образц. уставу, ст. 110, п. б.), или б) на отдѣльныхъ избирательныхъ собраніяхъ.

12. При производствѣ выборовъ *на общемъ собраніи* (ст. 11, п. а.) товарищи изъ каждаго населеннаго мѣста (ст. 8) предлагаютъ изъ своей среды лицъ для выбора въ уполномоченные; изъ этихъ лицъ общее собраніе избираетъ нужное число уполномоченныхъ и ихъ замѣстителей.

13. Если общее собраніе постановило (ст. 2 п. г) избирать уполномоченныхъ на отдѣльныхъ *избирательныхъ собраніяхъ* (ст. 11, п. б.), то собранія эти составляются, въ *сельскихъ мѣстностяхъ*, отдѣльно по каждому селу, станицѣ, хутору и тому подобному населенному мѣсту (ст. 8) и выбираютъ столько уполномоченныхъ, сколько по разверсткѣ назначено.

14. Нѣсколько смежныхъ населенныхъ мѣстъ могутъ по желанію соединяться въ одно избирательное собраніе и выбрать требуемое отъ всѣхъ ихъ число уполномоченныхъ сообща, безъ обязательнаго въ такомъ случаѣ соблюденія требованія, изложеннаго въ ст. 8. Такое соединенное собраніе не можетъ однако обнимать собою округу болѣе, чѣмъ съ 300 товарищами.

15. Въ *городскомъ* товариществѣ отдѣльныя избирательныя собранія составляются или 1) по мѣсту жительства товарищей, т.-е. по участкамъ, кварталамъ и т. п., или 2) по роду занятій товарищей (по цѣхамъ и т. п.) или 3) по старшинству вступленія ихъ въ товарищество, или 4) въ порядкѣ слѣдованія именъ товарищей по алфавиту. Въ третьемъ и четвертомъ изъ этихъ случаевъ должно соблюдаться то условіе, чтобы въ избирательное собраніе входило не болѣе 300 человѣкъ.

16. Въ товариществѣ *смѣшанномъ*, т.-е. такомъ, въ округу коего входятъ и городъ или мѣстечко, и села, городскіе обыватели выбираютъ уполномоченныхъ отдѣльно отъ сельскихъ жителей. По отношенію къ составленію избирательныхъ собраній для сельскихъ жителей соблюдаются правила 13 и 14 ст., а для городскихъ 15 ст. настоящихъ правилъ.

17. Списки лицъ, входящихъ въ каждое избирательное собраніе, съ указаніемъ, сколько уполномоченныхъ оно избираетъ, должны быть составлены правленіемъ и выставлены въ помѣщеніи правленія не меньше, какъ за 1 мѣсяцъ, а въ томъ мѣстѣ, гдѣ будутъ происходить самые выборы — за двѣ недѣли до созыва избирательнаго собранія.

Въ этомъ же спискѣ отмѣчается, кто изъ товарищей не имѣетъ права участвовать въ выборахъ (ст. 5).

18. Жалобы на неправильныя дѣйствія по составленію списковъ членовъ избирательныхъ собраній приносятся Совѣту не позже, какъ за три дня до выборовъ и разрѣшаются Совѣтомъ окончательно.

19. О днѣ каждаго избирательнаго собранія всѣ участвующіе въ немъ извѣщаются повѣстками, по крайней мѣрѣ, за недѣлю до дня, назначеннаго для собранія.

20. Въ избирательномъ собраніи каждый товарищъ имѣетъ только одинъ голосъ, который никому не можетъ быть передаваемъ. Отступленія отъ этого возможны лишь въ случаяхъ, предусмотрѣнныхъ 115 статьею образцовыхъ уставовъ товарищескихъ учрежденій м. кр.

21. Самые выборы на общемъ или избирательномъ собраніи происходятъ однимъ изъ слѣдующихъ способовъ: или 1) баллотируются всѣ принадлежащіе къ данному собранію товарищи какъ присутствующіе, такъ и отсутствующіе одинъ за другимъ; или 2) каждый изъ присутствующихъ подаетъ списокъ лицъ, предлагаемыхъ имъ въ уполномоченные, не болѣе того числа, какое нужно выбрать въ данномъ собраніи, а затѣмъ баллотируются всѣ предложенные, въ порядкѣ по числу поданныхъ за каждаго кандидата записокъ.

22. Избраніе производится посредствомъ закрытаго голосованія; при этомъ только тѣ лица могутъ считаться избранными въ уполномоченные, которыя получатъ болѣе $^1/_2$ избирательныхъ голосовъ. Если такихъ лицъ окажется болѣе чѣмъ нужно, то уполномоченными считаются тѣ изъ нихъ, которыя получатъ наибольшее число голосовъ; остальныя же зачисляются въ замѣстители уполномоченныхъ.

Права и обязанности уполномоченныхъ и замѣстителей.

23. Если въ товариществѣ общее собраніе замѣнено собраніемъ уполномоченныхъ, то всѣ права и обязанности, предоставленныя по уставу общему собранію, переходятъ къ собранію уполномоченныхъ.

24. За общимъ собраніемъ, даже и по замѣнѣ его собраніемъ уполномоченныхъ, остается право: 1) упразднить собранія уполномоченныхъ и вазстановить управленіе дѣлами товарищества черезъ общія собранія; 2) измѣнять порядокъ, принятый для составленія собранія уполномоченныхъ (ст. 2) и 3) возбуждать вопросъ объ измѣненіи настоящихъ правилъ. Для этихъ цѣлей Общее Собраніе созывается порядкомъ для чрезвычайныхъ собраній установленнымъ.

25. На мѣсто выбывшаго до истеченія трехлѣтія уполномоченнаго становится замѣститель, получившій наибольшее число избирательныхъ голосовъ на Общемъ Собраніи (ст. 11), либо на томъ же избирательномъ собраніи (ст. 13), на которомъ избранъ выбывшій уполномоченный.

26. Общее собраніе уполномоченныхъ признается состоявшимся, когда въ немъ присутствуетъ не менѣе двухъ третей всѣхъ уполномоченныхъ, исключая случая, когда собраніе созывается для обсужденія вопросовъ о прекращеніи дѣйствій товарищества и объ измѣненіи размѣра отвѣтственности товарищей; въ такомъ случаѣ требуется присутствіе не менѣе $^4/_5$ всѣхъ уполномоченныхъ.

27. Если въ день, назначенный для собранія уполномоченныхъ, не соберется указанное въ ст. 26 число, то назначается не позже 2-хъ недѣль второе собраніе, которое признается состоявшимся, если на немъ участвовало не менѣе 20 человѣкъ.

Однако и въ такомъ случаѣ рѣшеніе о закрытіи товарищества и объ измѣненіи размѣра отвѣтственности членовъ считается не окончательнымъ. Рѣшеніе по этимъ вопросамъ приводится въ исполненіе только въ томъ случаѣ, если будетъ подтверждено на новомъ, для этой цѣли созванномъ собраніи, не ранѣе какъ черезъ 2 недѣли и не позже, какъ черезъ мѣсяцъ послѣ предыдущаго.

28. Обсужденію и рѣшенію какъ вторичнаго, такъ и третьяго общаго собранія уполномоченныхъ (ст. 27) подлежатъ только вопросы, внесенные въ первое не состоявшееся собраніе.

29. Чрезвычайныя общія собранія уполномоченныхъ созываются не только на основаніяхъ, изложенныхъ въ п. б ст. 110 устава, но также и въ случаѣ требованія, заявленнаго $^1/_5$ уполномоченныхъ.

30. Во всемъ остальномъ постановленія устава, касающіяся общаго собранія, примѣняются къ общему собранію уполномоченныхъ.

О ссудахъ подъ залоги и заклады.

I.

Правила для выдачи кредитными товариществами, на средства Государственнаго Банка, ссудъ подъ залогъ хлѣба и другихъ сельскохозяйственныхъ продуктовъ [1]).

1. Товариществу предоставляется выдавать ссуды подъ хлѣбъ и другія произведенія сельскаго хозяйства.

2. Въ обезпеченіе по ссудамъ, выдаваемымъ членамъ товарищества (п. 1), могутъ быть принимаемы: всякаго рода доброкачественный хлѣбъ въ обмлоченномъ видѣ, а также льняное, конопляное, подсолнечное и другое масляничное сѣмя.

3. Означенные залоги хранятся не иначе, какъ въ прочныхъ и удобныхъ амбарахъ, принадлежащихъ товариществу или имъ арендованныхъ и застрахованныхъ на имя товарищества.

4. Общее Собраніе опредѣляетъ, въ зависимости отъ размѣровъ и устройства хранилищъ, коими товарищество располагаетъ, и отъ удобствъ для заемщиковъ и для товарищества, долженъ ли хлѣбъ, принимаемый въ залогъ, обезличиваться, т.-е. смѣшивается ли одинаковаго сорта зерно разныхъ залогодателей вмѣстѣ, въ одинъ закромъ; или хлѣбъ каждаго заемщика хранится отдѣльно; или же могутъ быть допущены и тѣ и другія условія залога, по соглашенію каждый разъ съ заемщиками.

5. Правленіе отвѣчаетъ предъ товариществомъ за цѣлость зерна, сложеннаго въ складѣ товарищества. Складъ запирается двумя замками, ключи отъ которыхъ хранятся у двухъ разныхъ лицъ изъ состава Правленія. Повѣрочный Совѣтъ наблюдаетъ, на общемъ основаніи, за дѣйствіемъ Правленія по ссудамъ подъ хлѣбъ и отвѣчаетъ въ случаѣ недостаточности своего надзора.

6. Если хлѣбъ, принимаемый отъ разныхъ заемщиковъ, смѣшивается вмѣстѣ, въ одномъ закромѣ, то Правленіе производитъ само всѣ работы, нужныя для приведенія хлѣба къ нѣсколькимъ опредѣленнымъ сортамъ (очистку, сортировку и т. п.), а также для сохраненія зерна (перелопачиваніе, просушку и т. п.). Когда хлѣбъ заемщика хранится отдѣльно, въ его мѣшкахъ, отъ Общаго Собранія зависитъ возлагать заботу о сохраненіи хлѣбомъ своего качества на Правленіе, или на самого заемщика, и для этой цѣли Правленіе даетъ ему доступъ къ заложенному хлѣбу, въ опредѣленные дни недѣли, или въ назначенное инымъ образомъ время.

7. Зерно, принятое въ залогъ и находящееся въ складахъ товарищества, обязательно должно быть застраховано Правленіемъ за счетъ товарищества.

8. По обсужденіи заявленія залогодателя, осмотрѣ зерна и его взвѣшиваніи, Правленіе оцѣниваетъ принятое зерно.

9. Ссуды, обезпеченныя залогами, выдаются въ размѣрѣ не свыше 75% оцѣнки зерна Правленіемъ, сообразно мѣстнымъ цѣнамъ.

---

[1]) Въ настоящее время операція эта можетъ вестись и по общимъ правиламъ о залоговой операціи (стр.: 29, 47, 63, 107 Сборника), однако, при условіи соблюденія нѣкоторыхъ требованій. Объ этомъ смотри ниже—стр. 148. *С. Б.*

10. Сроки возврата ссудъ и отсрочки ихъ опредѣляются Правленіемъ, съ тѣмъ, однако, чтобы всѣ такого рода ссуды были погашены ежегодно и полностью, къ 1 іюня, и чтобы въ теченіе времени съ 1 іюня по 1 августа не выдавалось новыхъ ссудъ.

11. Взимаемый по ссудамъ процентъ, сообразованный съ размѣрами затратъ на веденіе операціи, равно какъ и плата за храненіе и страхованіе заложеннаго хлѣба, опредѣляются Общимъ Собраніемъ.

12. По ссудамъ, обезпеченнымъ залогами, члены отвѣтствуютъ какъ заложеннымъ, такъ и всякимъ другимъ имуществомъ, на которое по закону можетъ быть обращено взысканіе, въ чемъ залогодатели выдаютъ Правленію на сумму полученной ссуды, росписку по прилагаемой формѣ.

13. Въ разсчетную книжку заемщика заносятся: обозначеніе заложеннаго зерна, вѣсъ принятаго зерна и подлежащаго возврату при выкупѣ, оцѣнка, размѣръ выданной ссуды, срокъ ея уплаты, сумма удержанныхъ процентовъ, плата за храненіе и страхованіе.

14. Отдавая зерно въ залогъ, членъ товарищества сохраняетъ за собою право продать его, но онъ можетъ также поручить продажу Правленію. Въ обоихъ случаяхъ вырученная отъ продажи сумма должна итти въ погашеніе выданной ссуды, при чемъ товариществомъ освобождается соотвѣтственная часть залога.

15. Въ случаѣ пониженія цѣны на заложенное зерно на столько, что ссуда, по мнѣнію Правленія, не можетъ считаться обезпеченною, Правленіе, до наступленія срока ссуды, можетъ потребовать отъ залогодателя или уплаты въ шестидневный срокъ части долга, при опредѣленіи которой надлежитъ руководствоваться ст. 9 сихъ Правилъ, или представленія соотвѣтственнаго дополнительнаго обезпеченія.

16. Въ случаѣ, если обезпеченная залогомъ ссуда не будетъ уплачена въ срокъ, или заемщикомъ не будетъ представлено потребованное дополнительное обезпеченіе (ст. 15), Правленіе обязано обратить залогъ въ продажу, порядкомъ, указаннымъ въ нижеслѣдующихъ статьяхъ.

17. Объявленіе съ обозначеніемъ количества, рода и качества зерна, назначеннаго въ продажу, выставляется въ помѣщеніи Правленія, а также въ другихъ мѣстахъ по усмотрѣнію Правленія, съ означеніемъ именъ залогодателей, дня и мѣста продажи. Одновременно съ этимъ посылается повѣстка владѣльцу залога.

18. Выборъ мѣста продажи предоставляется Правленію товарищества по соображенію съ обстоятельствами каждаго отдѣльнаго случая и въ зависимости отъ степени выгодности продажи въ мѣстѣ нахожданія товара, или въ помѣщеніи Правленія.

19. Продажа назначается тотчасъ же по истеченіи 6 дней со дня просрочки.

20. Продажа залоговъ производится съ торговъ Правленіемъ товарищества въ присутствіи приглашенныхъ имъ двухъ понятыхъ. Торгъ назначается съ суммы долга по выданной ссудѣ, съ присоединеніемъ къ ней расходовъ, процентовъ и пени по день продажи.

21. Владѣльцу залога предоставляется выкупить его до торговъ, внесеніемъ капитальной суммы долга, процентовъ, пени со дня просрочки по день выкупа и расходовъ.

22. Изъ денегъ, вырученныхъ отъ продажи заклада, Правленіе удерживаетъ: капитальную сумму ссуды, расходы, проценты и пени по день продажи, а остальныя, вырученныя отъ продажи деньги, выдаются владѣльцу залога.

23. Если первый торгъ на продажу просроченныхъ закладовъ не состоялся, то назначается второй торгъ не далѣе 6 дней, при чемъ въ этомъ случаѣ торгъ можетъ быть начатъ и съ меньшей цѣны, чѣмъ указано въ ст. 21. Эта

пониженная оцѣнка назначается Правленіемъ или повѣрочнымъ Совѣтомъ, по усмотрѣнію Общаго Собранія. Если и на второмъ торгѣ залогъ не будетъ проданъ, то товарищество оставляетъ его за собой по той цѣнѣ, съ которой начался торгъ, обращая взысканіе остальной части долга на прочее имущество заемщика общимъ порядкомъ, установленнымъ для взысканія ссудъ.

24. Поступившее, на основаніи ст. 18, въ собственность товарищества зерно должно быть продано по вольной цѣнѣ, не далѣе какъ въ мѣсячный срокъ.

II.

О льготахъ, предоставляемыхъ Россійскими Страховыми Обществами, по страхованію хлѣбныхъ залоговъ въ кредитныхъ товариществахъ.

Что касается страхованія хлѣба, закладываемаго въ кредитныхъ товариществахъ, представители Страховыхъ Обществъ нашли возможнымъ принимать на страхъ означенный хлѣбъ. въ зернѣ, со скидкою 50% съ преміи, т.-е. съ тою же скидкою, которая дѣлается по заложеннымъ въ Государственномъ Банкѣ хлѣбнымъ продуктамъ, при соблюденіи слѣдующихъ условій:

1) Страховыя Общества должны получить отъ Государственнаго Банка (или отъ Управленія по дѣламъ мелкаго кредита) списокъ тѣхъ кредитныхъ товариществъ, кои находятся подъ надзоромъ Банка и коимъ предоставлено право выдавать ссуды подъ хлѣбные продукты, а затѣмъ впослѣдствіи получатъ соотвѣтствующія извѣщенія по мѣрѣ учрежденія новыхъ товариществъ и предоставленія имъ права на выдачу ссудъ.

2) Вышеуказываемою скидкою въ 50% пользуются только страхованія продуктовъ, принадлежащихъ ихъ производителямъ и ими закладываемыхъ.

3) Страхованія заключаются на имя кредитныхъ товариществъ и въ суммѣ, не превышающей суммы ссуды съ присовокупленіемъ 15%.

4) Продукты должны храниться въ складахъ, отстоящихъ отъ мельницъ не ближе 30 саж., въ противномъ случаѣ они страхуются по нормальному тарифу безъ скидки.

5) Страхованіе вступаетъ въ силу съ того дня, когда Правленіемъ Общества или его агентомъ выданъ надлежащій страховой документъ и уплоченъ товариществомъ страховой по оному сборъ.

III.

О ссудахъ подъ закладъ процентныхъ бумагъ.

(Изъ Цирк. Управл. по д. м. кр. 29 сентября 1906 г. № 40).

Пріемъ въ закладъ хлѣба и иныхъ произведеній сельскаго хозяйства и произведеній ремесла или промысла, а также орудій и инструментовъ, нужныхъ для ремесла и промысла,—въ обезпеченіе ссудъ, выдаваемыхъ учрежденіями мелкаго кредита, допущенъ, согласно 10 ст. Положенія о сихъ учрежденіяхъ, образцовыми уставами какъ кредитныхъ и ссудо-сберегательныхъ товариществъ (ст. 54 и приложенныя къ ней правила), такъ и сельскихъ сословно-общественныхъ ссудо-сберегательныхъ кассъ (ст. 50 и 56 и правила, приложенныя къ примѣч. 50-й статьи).

Пріемъ же въ закладъ **всякаго рода другихъ** (кромѣ указанныхъ выше) **движимыхъ имуществъ, а также имуществъ недвижимыхъ**—поставленъ, по смыслу той же 10-й ст. закона, въ зависимости отъ особаго для каждаго товарищества разрѣшенія.

Министромъ Финансовъ утверждены 14 Іюня 1906 года правила для ссудъ, выдаваемыхъ **подъ закладъ процентныхъ бумагъ** и подъ **залогъ недвижимыхъ имуществъ**. По поводу первыхъ изъ этихъ правилъ (ниже помѣщаемыхъ), Управленіе считаетъ необходимымъ пояснить:

что если учрежденіе мелкаго кредита пожелаетъ **ввести** у себя **ссуды подъ процентныя бумаги**, то оно должно составить объ этомъ постановленія порядкомъ, опредѣленнымъ въ его уставѣ для измѣненія послѣдняго, или для испрошенія отступленія отъ образцоваго устава; постановленіе это представляется мѣстному Губернскому или Областному Комитету, который направляетъ дѣло въ Управленіе по дѣламъ мелкаго кредита.

Если же уставомъ кредитнаго учрежденія пріемъ процентныхъ бумагъ уже предусмотрѣнъ подъ условіемъ, однако, предварительнаго на сіе въ установленномъ порядкѣ разрѣшенія [1]), то принятіе такими товариществами настоящихъ правилъ къ своему руководству можетъ послѣдовать хотя въ томъ же, указанномъ выше, порядкѣ, но по обыкновенному постановленію общаго собранія, принятому простымъ большинствомъ голосовъ.

IV.

Утверждены Г. Министромъ Финансовъ
14 іюня 1906 года.

Правила о ссудахъ, выдаваемыхъ учрежденіями мелкаго кредита, съ обезпеченіемъ ихъ процентными бумагами (для ссудо-сберегательныхъ и кредитныхъ товариществъ, а также для сельскихъ, волостныхъ и станичныхъ общественныхъ ссудо-сберегательныхъ кассъ).

1. Учрежденіе мелкаго кредита (товарищество или касса) можетъ выдавать ссуды подъ закладъ государственныхъ и правительствомъ гарантированныхъ бумагъ, а также подъ закладъ закладныхъ листовъ и облигацій учрежденій долгосрочнаго кредита.

Примѣчаніе. Бумаги именныя и вышедшія въ тиражъ погашенія въ закладъ не принимаются.

2. Ссуда, обезпеченная закладомъ процентныхъ бумагъ, выдается на общемъ основаніи правилъ устава о ссудахъ, на срокъ не болѣе 12 мѣсяцевъ, причемъ отъ заемщика не требуется лишь точнаго обозначенія предмета, на который ссуда испрашивается (ст. 60 образцоваго устава ссудо-сберегательныхъ и кредитныхъ товариществъ и ст. 46 устава сельскихъ общественныхъ ссудо-сберегательныхъ кассъ).

3. Ссуда, обезпеченная процентными бумагами, не должна превышать 75% биржевой стоимости закладываемыхъ бумагъ.

Примѣчаніе. Правленіе обязано принять мѣры къ тому, чтобы имѣть

---

[1]) Таковы уставы образцовые: 1896 г. (ст. 52 ссудо-сберег. товариществъ и 43 для кредитныхъ товариществъ) и выработанный Госуд. Банкомъ 1898 г. (ст. 3, п. 2) по закону 1 Іюня 1895 г. о мелкомъ кредитѣ.

свѣдѣнія объ этихъ цѣнахъ изъ ближайшаго Отдѣленія Государственнаго Банка или ближайшаго города, гдѣ есть биржа, и члены правленія отвѣчаютъ своимъ имуществомъ за убытки, которые могутъ произойти вслѣдствіе выдачи ссудъ въ размѣрахъ, превышающихъ указанную въ ст. 3 норму.

4. Заложенныя въ товариществѣ или въ кассѣ процентныя бумаги сдаются правленію и хранятся обязательно въ кассѣ учрежденія, въ отдѣльной для каждой выданной ссуды обложкѣ.

Примѣчаніе. По постановленію общаго собранія, или общественнаго схода, или сбора, заложенныя въ товариществѣ или кассѣ процентныя бумаги могутъ быть внесены на храненіе въ одно изъ ближайшихъ кредитныхъ учрежденій государственныхъ, общественныхъ и частныхъ, или въ казначейство.

5. При выдачѣ ссуды подъ закладъ процентныхъ бумагъ съ выигрышами въ размѣрахъ, превышающихъ тиражную стоимость сихъ бумагъ, и на сроки, переходящіе за срокъ тиража, правленіе должно требовать отъ заемщика представленія квитанціи банкирской конторы или другого кредитнаго учрежденія въ застрахованіи закладываемыхъ процентныхъ бумагъ отъ тиража погашенія ближайшаго, слѣдующаго за выдачею ссуды, срока.

Забота о дальнѣйшемъ застрахованіи выигрышныхъ билетовъ лежитъ на самомъ заемщикѣ и товарищество или касса ни подъ какимъ видомъ не отвѣчаетъ передъ заемщикомъ за убытки, которые могутъ для него произойти отъ выхода принадлежащаго ему билета въ тиражъ погашенія. Но правленіе должно съ своей стороны ограждать товарищество или кассу отъ возможныхъ убытковъ и потому, въ случаѣ, если срокъ ссуды заходитъ и за слѣдующій срокъ тиража, правленіе заблаговременно требуетъ отъ залогодателя новую квитанцію въ застрахованіи бумагъ, а въ случаѣ неисполненія имъ этого требованія, страхуетъ бумаги за его счетъ.

6. Отъ бумагъ, которыя представляются товариществу или кассѣ въ закладъ, могутъ быть отрѣзаны купоны, до срока которыхъ остается не больше 6 мѣсяцевъ (такъ напр. если билетъ представляется въ январѣ мѣсяцѣ, то іюльскій купонъ того же года можетъ быть отрѣзанъ, а если бумага съ трехмѣсячными купонами, то могутъ быть отрѣзаны мартовскій и іюньскій купоны; всѣ же остальные купоны должны быть на лицо).

7. Въ случаѣ пониженія биржевой цѣны заложенныхъ процентныхъ бумагъ (ст. 3) на столько, что ссуда, по мнѣнію правленія, не можетъ считаться обезпеченною, правленіе вправѣ до наступленія срока ссуды потребовать отъ заемщика, въ двухнедѣльный срокъ, или уплаты части ссуды такъ, чтобы остающійся долгъ соотвѣтствовалъ требованіямъ ст. 3 этихъ правилъ, или представленія достаточнаго дополнительнаго обезпеченія.

8. Если обезпеченная закладомъ ссуда не будетъ уплачена въ срокъ, или заемщикомъ не будетъ во-время представлено потребованное частичное погашеніе или дополнительное обезпеченіе (ст. 7), правленіе обязано продать закладъ не позже какъ черезъ двѣ недѣли послѣ просрочки.

9. Правленіе продаетъ заклады по существующей биржевой цѣнѣ (примѣч. къ ст. 3).

10. Если окажется невозможнымъ продать закладъ, за отсутствіемъ покупателей, съ соблюденіемъ указанныхъ въ предыдущихъ статьяхъ (8, 9) условій, то правленіе отсылаетъ ихъ для продажи на коммиссію въ ближайшее учрежденіе Государственнаго Банка, или оставляетъ за товариществомъ или кассою (Св. Зак., т. X, ст. 1674 [1]).

11. Изъ стоимости бумагъ, оставленныхъ за товариществомъ, или изъ денегъ, вырученныхъ отъ продажи заложенныхъ процентныхъ бумагъ, правленіе удерживаетъ: капитальную сумму долга, проценты, пеню и расходы по продажѣ, а остальныя вырученныя отъ продажи деньги выдаетъ владѣльцу заклада.

12. При продажѣ заложенныхъ въ товариществѣ или кассѣ процентныхъ бумагъ, по какимъ бы то ни было постороннимъ взысканіямъ, весь долгъ товариществу удовлетворяется прежде казенныхъ и другихъ взысканій.

13. Въ случаѣ, если вырученныхъ отъ продажи денегъ будетъ недостаточно для погашенія капитальнаго долга, процентовъ, расходовъ и пени, правленіе можетъ обратить взысканіе недостающей суммы долга на всякое другое, принадлежащее заемщику имущество, на общихъ основаніяхъ устава.

14. Заемщикъ можетъ продать заложенныя имъ процентныя бумаги самъ, или поручить продажу ихъ правленію. Вырученныя отъ продажи деньги идутъ прежде всего на погашеніе долга по ссудѣ. Отъ общаго собранія, общественнаго схода или сбора зависитъ также допустить продажу съ переводомъ долга на покупщика, но если при этомъ покупщикомъ является лицо, постороннее товариществу, то переведенный на него долгъ, обезпеченный процентными бумагами, долженъ быть уплаченъ не позднѣе 3-хъ мѣсяцевъ со дня продажи и во всякомъ случаѣ не позднѣе того срока, который назначенъ былъ самому заемщику, причемъ не допускается никакихъ отсрочекъ.

15. Правленіе, по постановленію общаго собранія, общественнаго схода или сбора, можетъ перезакладывать заложенныя въ товариществѣ или кассѣ процентныя бумаги въ кредитныхъ учрежденіяхъ—государственныхъ, общественныхъ и частныхъ, и въ банкирскихъ конторахъ,—но не иначе какъ съ письменнаго согласія на то владѣльца заклада.

16. По бумагамъ, принятымъ въ закладъ, правленіе выдаетъ заемщику подъ его росписку купоны, которымъ уже истекъ срокъ, а также и тѣ, до срока которыхъ осталось не больше шести мѣсяцевъ (такъ напр., въ январѣ можно отдать заемщику мартовскій или іюльскій купоны, но отнюдь не сентябрьскій купонъ).

V.

О ссудахъ изъ учрежденій мелкаго кредита подъ залогъ недвижимости.

(Изъ Цирк. Управленія по д. мелк. кред. 11-го декабря 1096 г. № 55 и Объясненій Управленія къ правиламъ).

Пріемъ въ залогъ недвижимыхъ имуществъ въ обезпеченіе ссудъ, выдаваемыхъ учрежденіями мелкаго кредита, составляетъ, по положенію о сихъ учрежденіяхъ (ст. 10), дѣло исключительное.

Общимъ образцовымъ уставомъ залоги этого рода не могли быть приняты какъ обыкновенный, заурядный способъ обезпеченія ссудъ; но допущеніе ихъ постановлено по закону въ зависимость отъ особаго каждый разъ разрѣшенія, въ томъ порядкѣ, въ какомъ разрѣшаются отступленія отъ образцоваго устава.

Въ виду этого для выдачи ссудъ подъ недвижимость въ товариществахъ и въ общественныхъ сословныхъ кассахъ выработаны правила, которыя Министръ Финансовъ и утвердилъ 29-го ноября 1906 г. [1]).

Если учрежденіе мелкаго кредита пожелаетъ ввести у себя по этимъ правиламъ ссуды подъ залогъ недвижимыхъ имуществъ, оно должно составить объ

---

[1]) Въ циркулярѣ 29-го сентября 1906 г. № 40, упоминалось объ утвержденіи правилъ 14-го іюня; но правила эти осуществленія не получили и подверглись новой переработкѣ.

этомъ постановленіе порядкомъ, опредѣленнымъ въ его уставѣ для измѣненія послѣдняго, или для испрошенія отступленія отъ образцоваго устава [1]). Постановленіе это представляется мѣстному Губернскому или Областному Комитету по дѣламъ мелкаго кредита.

Обыкновенный залогъ недвижимаго имущества, т. е. залогъ земли или строеній вмѣстѣ съ землею, едва ли можетъ часто примѣняться учрежденіями мелкаго кредита. Съ этими залогами слишкомъ много хлопотъ и расходовъ, потому что они могутъ совершаться только черезъ посредство старшихъ нотаріусовъ при окружныхъ судахъ, стало быть большею частью требуютъ поѣздки въ губернскій городъ.

Но весьма удобными могутъ оказаться ссуды подъ залогъ строеній безъ земли, о которыхъ говоритъ вторая часть правилъ (статьи 25—32).

Часто у крестьянина есть вѣтряная мельница, маслобойка, кузница, построенныя на надѣльной землѣ, которыя онъ самъ можетъ продать только на сносъ; въ такомъ случаѣ ихъ и заложить можно только на сносъ. Но такой залогъ дѣлается гораздо проще: не требуется ни закладной крѣпости, ни залогового свидѣтельства отъ старшаго нотаріуса, потому что законъ разсматриваетъ такой залогъ, относительно порядка совершенія его, какъ закладъ движимаго имущества.

Такимъ порядкомъ кредитное учрежденіе можетъ принять въ залогъ какое-нибудь строеніе не только на надѣльной, но даже на чужой, арендованной землѣ, лишь бы арендаторъ, построившій домъ, выговорилъ себѣ у собственника земли право снести свою постройку (ст. 26 правилъ).

Пріемъ въ залогъ, на сносъ, строенія хотя бы и на собственной, купчей землѣ, тоже возможенъ, но онъ недостаточно обезпечиваетъ интересы кредитнаго учрежденія. Дѣло въ томъ, что если бы впослѣдствіи оказалось, что самая земля подъ строеніемъ заложена въ другія руки, ранѣе чѣмъ строеніе представлено въ залогъ учрежденію мелкаго кредита, то этотъ послѣдній залогъ будетъ признанъ недѣйствительнымъ. По этому кредитному учрежденію нужно бы потребовать отъ заемщика, для полной увѣренности своей, справку отъ старшаго нотаріуса, что недвижимое имущество не заложено крѣпостнымъ порядкомъ; но тогда выйдетъ, что залога строеній на сносъ, на купчей, крѣпостной землѣ заемщику нужны тѣ же самые хлопоты, какъ и для залога ихъ же совсѣмъ, т. е. вмѣстѣ съ землей.

Утверждены Г. Министромъ Финансовъ
29-го Ноября 1906 г.

Правила о залогѣ въ учрежденіяхъ мелкаго кредита 1) недвижимыхъ имуществъ и 2) строеній, находящихся на землѣ, которой заложить нельзя.

I. О залогѣ недвижимыхъ имуществъ.

1. Учрежденія мелкаго кредита могутъ выдавать ссуды и открывать кредиты подъ залогъ недвижимыхъ имуществъ, находящихся въ районѣ ихъ дѣйствій.

---

[1]) Образцовые уставы товариществъ, кредитныхъ и ссудо-сберегательныхъ, ст. 109, п. з., ст. 112, 113; образц. уст. общественныхъ ссудо-сберегательныхъ кассъ ст. 80, п. 21, и ст. 81.

2. Въ залогъ могутъ быть принимаемы недвижимыя имущества всякаго рода, принадлежащія залогодателямъ на правѣ собственности.

3. Не могутъ быть принимаемы въ залогъ: а) крестьянскія надѣльныя земли, а равно и возведенныя на этихъ земляхъ постройки, б) въ казачьихъ войскахъ—тѣ недвижимыя имущества, которыя по закону (Учр. Гр. Упр. Каз. изд. 1903 г. 638 ст. и прим. 1) или вовсе изъяты отъ продажи по судебнымъ взысканіямъ, или могутъ быть проданы только на сносъ; в) общественныя зданія и хлѣбозапасные магазины сельскихъ и казачьихъ обществъ; г) земли, пріобрѣтенныя при содѣйствіи Крестьянскаго Поземельнаго Банка, пока ссуда сему Банку не погашена окончательно, и д) имущества, на коихъ числятся запрещенія по искамъ и спорамъ.

4. Имущества, заложенныя въ кредитныхъ установленіяхъ, частныхъ и общественныхъ, могутъ быть принимаемы въ залогъ не иначе, какъ съ вѣдома кредитнаго установленія о предстоящемъ дополнительномъ залогѣ имущества въ учрежденіи мелкаго кредита.

5. Недвижимое имущество, состоящее въ общемъ владѣніи, принимается учрежденіемъ мелкаго кредита въ залогъ только въ полномъ своемъ составѣ и съ согласія всѣхъ совладѣльцевъ.

Земли, состоящія въ общемъ пользованіи и не раздѣленныя на участки между владѣльцами, могутъ быть принимаемы въ залогъ въ частяхъ, принадлежащихъ отдѣльному владѣльцу, лишь въ томъ случаѣ, если размѣръ каждаго отдѣльнаго владѣнія (доля, жребій) точно опредѣленъ въ крѣпостномъ актѣ.

6. Желающій обезпечить получаемую ссуду или открываемый ему кредитъ залогомъ недвижимаго имущества представляетъ въ учрежденіе мелкаго кредита: а) крѣпостной актъ, удостовѣряющій право собственности на закладываемое имущество; б) подробную опись имущества, удоставѣренную подписью владѣльца и не менѣе двухъ свидѣтелей, извѣстныхъ учрежденію; в) указаніе на всѣ ограниченія права собственности, запрещенія, лежащія на имѣніи, а также иски, относящіеся къ самому имѣнію, или къ части его, хотя и не обезпеченные запрещеніями; г) свѣдѣнія о числящихся на имѣніи недоимкахъ въ сборахъ; д) заявленіе о мѣстожительствѣ залогодателя для сношенія съ учрежденіемъ мелкаго кредита и е) залоговое свидѣтельство; впрочемъ, залоговое свидѣтельство можетъ быть представлено и послѣ разрѣшенія ссуды или кредита (см. ст. 12 п. а).

Примѣчаніе. Если на имѣніи числятся долги по частнымъ закладнымъ или по залогу въ кредитное установленіе, то заемщикъ, кромѣ того, обязанъ представить удостовѣреніе залогодержателя о суммѣ долга, срокѣ залога и срокахъ и размѣрахъ срочныхъ платежей, а также о числящихся на имѣніи недоимкахъ по закладной.

7. Стоимость закладываемаго имѣнія опредѣляется правленіемъ при участіи, въ необходимыхъ случаяхъ, приглашаемыхъ для того правленіемъ или залогодателемъ лицъ. При опредѣленіи стоимости строеній должны быть принимаемы во вниманіе степень прочности ихъ и приносимый ими доходъ.

Примѣчаніе. Правленіе отвѣчаетъ за правильность свѣдѣній, которыя служатъ для опредѣленія стоимости имущества. Поэтому оно обязано произвести осмотръ имущества на мѣстѣ, буде встрѣтитъ сомнѣніе въ основательности имѣющихся въ его распоряженіи свѣдѣній или признаетъ ихъ недостаточными.

8. Представленные при заявленіи о выдачѣ ссуды или объ открытіи кредита: крѣпостные акты, опись имущества и соображенія правленія о стоимости имущества разсматриваются въ совѣтѣ, который на основаніи всего этого опредѣляетъ благонадежность обезпеченія, его оцѣнку и разрѣшаетъ выдачу ссуды или открытіе кредита. Принимаемая совѣтомъ оцѣнка во всякомъ случаѣ

не должна превышать той суммы, которая, по предположенію совѣта, можетъ быть выручена, во всякое время, при продажѣ имущества съ публичныхъ торговъ.

9. Строенія, включенныя въ оцѣнку или принятыя совѣтомъ въ соображеніе при оцѣнкѣ, должны быть, до окончательной уплаты долга товариществу, ежегодно страхуемы отъ огня заемщикомъ, въ суммѣ, опредѣляемой совѣтомъ, но не ниже суммы ссуды со всѣми предшествующими долгами, обезпеченными имуществомъ. Заемщикъ обязанъ представить въ учрежденіе полисъ или свидѣтельство о возобновленіи страхованія на новый срокъ не позднѣе, какъ за 15 дней до истеченія срока прежнему страховому полису; въ противномъ случаѣ правленіе застраховываетъ строенія за счетъ заемщика, а послѣдній обязанъ возмѣстить израсходованныя на это правленіемъ деньги не позднѣе срока ближайшаго платежа по ссудѣ, подъ опасеніемъ продажи имѣнія съ публичнаго торга. Правленіе безотлагательно сообщаетъ страховому установленію о залогѣ строеній, представивъ копію залоговой подписки. Въ случаѣ пожара, полученное товариществомъ вознагражденіе или засчитывается въ уплату долга по ссудѣ, или выдается заемщику, если послѣдній возобновилъ сгорѣвшія строенія.

10. Сумма ссуды или кредита подъ залогъ недвижимости не можетъ превышать 75% оцѣнки послѣдней (ст. 8). При обезпеченіи ссуды или кредита имуществомъ, заложеннымъ уже въ другомъ кредитномъ установленіи или по частной закладной, размѣръ ссуды или кредита, въ совокупности съ предшествующими долгами, не долженъ превышать 75% оцѣнки.

Примѣчаніе. Если по имуществу, представляемому въ залогъ, состоятъ недоимки или просроченные платежи по предшествующимъ долгамъ, обезпеченнымъ на томъ же имуществѣ, то разрѣшеніе выдачи ссуды или назначеніе кредита можетъ послѣдовать не ранѣе, какъ по представленіи заемщикомъ удостовѣренія о погашеніи недоимокъ и просроченныхъ платежей.

11. Ссуды подъ залогъ недвижимыхъ имуществъ выдаются съ соблюденіемъ общихъ правилъ о ссудахъ, изложенныхъ въ образцовыхъ уставахъ.

12. По разрѣшеніи совѣтомъ ссуды или открытія кредита, заемщикъ долженъ представить учрежденію мелкаго кредита: а) залоговое свидѣтельство старшаго нотаріуса на отдаваемое въ залогъ имущество (сравн. § 6 п. е.); б) залоговую подписку, въ которой означается, на какихъ условіяхъ имѣніе представляется въ залогъ, а также, что заемщикъ обязуется не вступать по заложенному имѣнію въ такіе договоры и вообще не дѣлать въ немъ такихъ измѣненій, которыя уменьшаютъ цѣнность или доходность имѣнія, и въ частности: не заключать, безъ разрѣшенія правленія учрежденія мелкаго кредита, арендныхъ договоровъ на срокъ свыше года; не получать отъ лицъ, съ которыми заключены договоры по имѣнію, платежей впередъ болѣе чѣмъ за полгода; не продавать на срубъ, безъ разрѣшенія правленія, растущаго въ имѣніи лѣса, и не продавать и не сносить, безъ разрѣшенія онаго, строеній; и в) страховой полисъ, если въ залогъ представляются строенія.

Примѣчаніе. Въ случаѣ нарушенія заемщикомъ какого-либо изъ означенныхъ въ п. б этой статьи обязательствъ по залоговой подпискѣ и притомъ, если нарушеніе это не будетъ устранено по требованію о томъ учрежденіи мелкаго кредита, то совѣту предоставляется потребовать досрочной уплаты заемщикомъ всей ссуды или части ея.

13. Иринятіе въ залогъ недвижимаго имущества совершается посредствомъ представленія залоговаго свидѣтельства порядкомъ, установленнымъ для залога имуществъ въ кредитныхъ установленіяхъ, съ наложеніемъ на это имущество запрещенія въ суммѣ выдаваемой ссуды или открываемаго кредита.

14. Принявъ имущество въ обезпеченіе ссуды или открытаго кредита по

залоговому свидѣтельству, учрежденіе мелкаго кредита обязано сообщить выдавшему свидѣтельство старшему нотаріусу запретительную статью, въ которой должно быть указано: 1) учрежденіе, налагающее запрещеніе; 2) по какому свидѣтельству, въ обезпеченіе чего именно, въ какой суммѣ, отъ кого, какое и чье имѣніе принято въ залогъ; 3) размѣръ процентовъ и, если имѣніе принимается въ обезпеченіе выдаваемой ссуды, то срокъ ссуды, и 4) приведенный въ залоговомъ свидѣтельствѣ № статьи по мѣстному сборнику, по которой наложено запрещеніе о выдачѣ залоговаго свидѣтельства.

15. По уплатѣ ссуды или по закрытіи кредита, учрежденіе мелкаго кредита возвращаетъ заемщику предоставленные имъ документы и, въ томъ числѣ, залоговое свидѣтельство съ надписью на этомъ послѣднемъ о погашеніи долговыхъ обязательствъ, а затѣмъ проситъ старшаго нотаріуса о снятіи съ имущества запрещенія.

16. Заемщику, не уплатившему въ срокъ ссуды или установленныхъ по займу платежей, дается два мѣсяца льготы; если въ продолженіе льготнаго срока ссуда не будетъ уплачена, или займы въ счетъ кредита не будутъ погашены, то правленіе представляетъ совѣту о назначеніи заложеннаго имущества въ продажу, чрезъ полицію или волостное правленіе, о чемъ заемщику посылается увѣдомленіе по указанному мѣсту его жительства, не позже 7 дней со дня истеченія льготнаго срока. Одновременно съ симъ, о назначеніи имущества въ продажу сообщается въ мѣстное полицейское управленіе или волостное правленіе съ препровожденіемъ: а) залоговой подписки (ст. 12), б) описи (ст. 6) и в) оцѣнки имущества (ст. 8), а также денегъ на публикаціи. Въ сообщеніи означается сумма долга, за который имущество назначается въ продажу и приводится постановленіе совѣта, на основаніи котораго дѣлается распоряженіе о продажѣ.

17. Если увѣдомленіе не вручено заемщику, то это не останавливаетъ дальнѣйшихъ дѣйствій по взысканію и не влечетъ за собою недѣйствительности этихъ дѣйствій (публикаціи и торговъ).

18. Правленію предоставляется, по просьбѣ владѣльца, подвергнуть имѣніе продажѣ съ торговъ въ цѣломъ его составѣ или по частямъ.

19. Переписка учрежденій мелкаго кредита объ обращеніи въ продажу заложенныхъ въ сихъ учрежденіяхъ недвижимыхъ имуществъ, а равно и представляемые съ этою цѣлью въ присутственныя мѣста документы (§ 16) освобождаются отъ гербоваго сбора (Выс. утв. 7-го іюня 1904 г. мн. Гос. Сов., отд. II, п. 2).

20. Полиція или волостное или станичное правленіе обязаны, въ теченіе 7 дней со дня полученія сообщенія учрежденія мелкаго кредита, разсмотрѣть представленные документы и приступить ко взысканію ссуды, руководствуясь правилами объ описи, оцѣнкѣ и продажѣ имущества, изложенными въ подлежащихъ узаконеніяхъ (т. XVI Св. Зак., ч. II, Пол. о вз. гр.).

21. Учрежденіе мелкаго кредита принимаетъ участіе на вторыхъ торгахъ наравнѣ съ другими торгующимися и можетъ купить имущество за такую цѣну, какую оно можетъ само выручить при перепродажѣ отъ себя, другому лицу, по вольной цѣнѣ. Кредитное учрежденіе отнюдь не должно идти на торгахъ дальше той цѣны, которая покрываетъ долгъ по выданной ссудѣ со всѣми платежами, слѣдующими учрежденію съ продаваемаго имѣнія, и со всѣми взысканіями, которыя пользуются старшинствомъ передъ долгомъ по просроченной ссудѣ.

22. Если учрежденіе мелкаго кредита почему-либо не участвовало на вторыхъ торгахъ, оно можетъ и послѣ торговъ, въ теченіе семи дней, заявить полицейскому управленію, или другому присутственному мѣсту, которое производитъ торгъ, что оставляетъ имѣніе за собою, по залоговому праву.

23. При покупкѣ имущества съ торговъ или при оставленіи его за собою по праву залога (ст. 21 и 22), учрежденіе мелкаго кредита должно внести изъ своихъ средствъ деньги, необходимыя для оплаты всѣхъ долговъ (по первой закладной, если таковая имѣется) и взысканій (напр.: податей и повинностей), которыя пользуются преимуществомъ передъ собственнымъ взысканіемъ кредитнаго учрежденія.

24. Копія торговаго листа съ опредѣленіемъ присутственнаго мѣста, производящаго взысканіе, объ оставленіи имущества за учрежденіемъ мелкаго кредита, препровождается къ мѣстному нотаріусу, для совершенія на имя учрежденія данной, которая затѣмъ отсылается подлежащему старшему нотаріусу съ цѣлью внесенія въ реестръ крѣпостныхъ дѣлъ отмѣтки о переходѣ въ собственность учрежденія мелкаго кредита.

II. О залогѣ строеній, находящихся на землѣ, которой заложить нельзя.

25. Учрежденіе мелкаго кредита можетъ принимать въ залогъ, *въ качествѣ движимаго имущества*, строенія, находящіяся на надѣльной, паевой и арендуемой землѣ, если заемщикъ имѣетъ право, во всякое время, *снести* эти постройки или продать ихъ на сносъ. На этомъ основаніи не могутъ быть принимаемы въ залогъ: а) жилой домъ и постройки, составляющія необходимую принадлежность хозяйства или промысла, возведенныя на крестьянскихъ надѣльныхъ земляхъ; б) въ усадебныхъ земляхъ качаихъ войскъ домъ, въ которомъ живетъ казакъ, а также надворныя строенія, которыя не могутъ быть снесены безъ явнаго разстройства хозяйства, и в) постройки, возведенныя на арендованной землѣ, если въ арендномъ договорѣ или въ особомъ письменномъ соглашеніи съ владѣльцемъ земли арендатору не предоставлено право снести эти постройки или продать ихъ на сносъ.

26. При залогѣ строеній, находящихся на надѣльной или станичной землѣ, заемщикъ обязанъ представить учрежденію мелкаго кредита письменное удостовѣреніе волостнаго или станичнаго начальства о томъ, что представляемое имущество можетъ быть безпрепятственно продано на сносъ по распоряженію учрежденія. Если заемщикъ — арендаторъ, то онъ долженъ представить копію аренднаго договора, или особую засвидѣтельствованную подписку собственника земли, которыми было бы удостовѣрено право арендатора снести и продать на сносъ строенія, возведенныя арендаторомъ на этой землѣ.

27. Желающій обезпечить получаемую ссуду или открываемый ему кредитъ залогомъ строеній, представляетъ въ учрежденіе мелкаго кредита, кромѣ указанныхъ выше документовъ (§ 26), также еще: а) подробную опись имущества, удостовѣренную подписью заемщика и не менѣе двухъ свидѣтелей, извѣстныхъ учрежденію; б) залоговую подписку, въ которой означается, на какихъ условіяхъ имущество представляется въ залогъ и в) страховой полисъ.

28. При пріемѣ въ залогъ строеній на сносъ, правленіе и совѣтъ учрежденія мелкаго кредита руководствуются правилами, изложенными выше, въ ст. 7 — 11.

29. По уплатѣ ссуды, или по закрытіи кредита, учрежденіе мелкаго кредита возвращаетъ заемщику залоговую подписку съ надписью на ней о погашеніи долга и объ освобожденіи имущества отъ залога.

30. Если заемщикъ не уплатитъ въ срокъ ссуды или установленныхъ по займу платежей, то правленіе представляетъ совѣту о назначеніи заложеннаго имущества въ продажу на сносъ.

31. Продажа на сносъ заложенныхъ въ учрежденіи мелкаго кредита строе-

ній производится черезъ полицію или волостное (станичное) правленіе, которыя обязаны приступить къ мѣрамъ взысканія не позднѣе семи дней со дня полученія о томъ заявленія учредителей, порядкомъ, установленнымъ для обращенія взысканія на движимость.

32. Сумма долга по займу, недовырученная при продажѣ заложеннаго имущества, взыскивается съ прочаго имущества заемщика (сравн. ст. 24).

VI.

Ссуды подъ закладъ домашнихъ предметовъ.

Товарищескія учрежденія мелкаго кредита имѣютъ право, по закону 1904 г. и по образцовымъ уставамъ, изданнымъ въ 1905 г., выдавать ссуды подъ залогъ хлѣба, пеньки, табаку и тому подобныхъ произведеній сельскаго хозяйства, подъ залогъ ремесленныхъ издѣлій и наконецъ—подъ залогъ сельско-хозяйственнаго и ремесленнаго инвентаря, т.-е. инструментовъ и орудій земледѣльческихъ и ремесленныхъ, а также рабочаго скота, пріобрѣтаемаго за счетъ ссуды изъ этихъ кредитныхъ учрежденій. Подробныя правила объ этого рода закладахъ приложены къ самимъ уставамъ.

Нѣкоторыя изъ товариществъ, ссудо-сберегательныхъ и кредитныхъ, открытыя по особо утвержденнымъ уставамъ до изданія упомянутаго образцоваго устава, имѣютъ также право принимать такого рода заклады, по своимъ уставамъ, но должны для этой цѣли представить предварительно, на утвержденіе, подробныя правила. Проще всего, конечно, такимъ товариществамъ взять тѣ же самыя готовыя правила, которыя приложены (какъ упомянуто выше) къ новому образцовому уставу, и мѣстный Губернскій Комитетъ дастъ, безъ затрудненій, согласіе на ихъ примѣненіе.

Въ такомъ же точно положеніи находятся крестьянскія общественныя ссудо-сберегательныя кассы по новому для нихъ образцовому уставу 1905 г. Онѣ должны только выразить пожеланіе, общественнымъ приговоромъ, по большинству двухъ третей лицъ, имѣющихъ право голоса на сходѣ или сборѣ, о томъ, чтобы выдавать ссуды подъ *указанные выше* заклады—и это будетъ имъ разрѣшено Губернскимъ Комитетомъ (если, конечно, не встрѣтится къ тому какихъ либо особыхъ препятствій) по правиламъ, которыя приложены къ ихъ образцовому уставу.

Всѣ эти ссуды выдаются на общихъ основаніяхъ, т.-е. исключительно на хозяйственные обороты, на покупку новаго инвентаря, на улучшеніе хозяйства, въ обыкновенномъ, допущенномъ по уставу или правиламъ товарищества размѣрѣ, а иногда (какъ, напримѣръ, ссуды подъ хлѣбъ, или подъ ремесленныя издѣлія) даже въ увеличенномъ размѣрѣ.

Но въ нѣкоторыхъ учрежденіяхъ мелкаго кредита встрѣчается надобность выдавать небольшія ссуды на домашній обиходъ вообще, не спрашивая, на что собственно берется ссуда, и притомъ наскоро, не справляясь даже хорошенько, каково у заемщика хозяйство, можно ли и нужно ли ему повѣрить, а просто—подъ закладъ какой-либо вещи, которую онъ приноситъ съ собой: подъ залогъ холста, самовара, ненужной въ эту пору одежды и тому подобнаго предмета. Въ городахъ для этой цѣли есть «ломбарды»; тамъ же промышляютъ выдачею ссудъ подъ такіе заклады и особые закладчики, которые занимаются этимъ промысломъ открыто и даже подъ нѣкоторымъ надзоромъ полиціи.

Въ деревняхъ такихъ ломбардовъ нѣтъ, или по крайней мѣрѣ—они встрѣчаются очень рѣдко.

Поэтому законъ и допускаетъ, чтобы выдачею такихъ ссудъ занимались учрежденія мелкаго кредита; но допускается это только въ видѣ исключенія, съ особаго разрѣшенія Министерства Финансовъ (Положеніе 1904 г., ст. 10, вторая часть).

Правила для этого рода ссудъ подготовлены Управленіемъ по дѣламъ мелкаго кредита и при семъ прилагаются.

Кредитное учрежденіе, все равно—товарищеское, или крестьянское (или казачье)—общественное, если считаетъ нужнымъ заняться выдачею ломбардныхъ ссудъ, т.-е. ссудъ *подъ ручные заклады*, по этимъ правиламъ, должно постановить объ этомъ рѣшеніе или приговоръ тѣмъ порядкомъ, какой опредѣленъ *для измѣненія или дополненія его устава* и представить объ этомъ въ Губернскій Комитетъ по дѣламъ мелкаго кредита, который уже отъ себя испроситъ разрѣшеніе кого слѣдуетъ.

Надо, впрочемъ, сказать, что если бы кредитное учрежденіе считало эти правила почему-либо неудобными и пожелало ихъ измѣнить въ чемъ нибудь или дополнить, то оно можетъ, заодно, заявить о своихъ пожеланіяхъ, и ходатайство это будетъ разсмотрѣно въ законномъ порядкѣ.

Утверждены Г. Министромъ Финансовъ 21-го февраля 1907 г.

Правила для учрежденій мелкаго кредита, о ссудахъ подъ закладъ предметовъ домашняго обихода.

1. Ссуды подъ закладъ предметовъ домашняго обихода выдаются по общимъ правиламъ образцовыхъ уставовъ, утвержденныхъ для учрежденій мелкаго кредита, но съ слѣдующими измѣненіями и дополненіями.

2. При полученіи ссуды заемщикъ не обязанъ указывать на какую надобность онъ ее беретъ.

3. Ссуды выдаются на срокъ не болѣе 9 мѣсяцевъ. Въ случаѣ необходимости, Правленіе можетъ разрѣшать отсрочки, но такъ, чтобы общая продолжительность ссуды не превышала 12 мѣсяцевъ.

4. Ссуда не можетъ превышать трехъ пятыхъ (60%) оцѣнки предмета, который принимается кассою въ закладъ. Задолженность одного лица по ссудамъ, выданнымъ на основаніи настоящихъ правилъ, не должна быть болѣе 30 рублей.

5. Заклады должны храниться непремѣнно въ помѣщеніи, принадлежащемъ учрежденію мелкаго кредита, или находящемся въ его распоряженіи, за ключемъ Правленія, причемъ заклады и помѣщеніе должны быть застрахованы въ полной стоимости.

6. Пока закладъ не выкупленъ, заемщикъ не вправѣ передать его; Правленіе же кредитнаго учрежденія не можетъ брать на себя порученія по продажѣ такихъ закладовъ.

7. Правильная оцѣнка вещей, принимаемыхъ въ закладъ, и храненіе ихъ, такъ, чтобы онѣ не портились, лежитъ, на отвѣтственности Правленія и Совѣта передъ обществомъ или товариществомъ; а заемщикъ ничѣмъ другимъ, кромѣ своего заклада, за свой долгъ не отвѣчаетъ. Правленіе не имѣетъ права, поэтому, ни потребовать дополнительнаго обезпеченія выданной ссуды, ни взыскивать долгъ ранѣе срока.

8. Общественнымъ сходомъ (сборомъ), или общимъ собраніемъ товарищества утверждаются, въ дополненіе къ вышеизложеннымъ правиламъ, болѣе подробныя правила о выдачѣ этого рода ссудъ, въ коихъ могутъ быть точнѣе опредѣлены:

*

какіе предметы принимаются въ закладъ Правленіемъ, или чего не слѣдуетъ принимать; порядокъ пріема закладовъ и ихъ оцѣнки; способъ храненія закладовъ и наблюденія за тѣмъ, чтобы заклады во время храненія не портились; размѣръ процентовъ, взимаемыхъ по ссудамъ этого рода, если онъ предполагается не одинаковый съ обыкновеннымъ процентомъ по ссудамъ; слѣдуетъ ли взимать особую плату за храненіе и страхованіе, и въ какомъ размѣрѣ.

9. Если долгъ не уплаченъ въ срокъ, то продажа заклада производится тѣмъ же порядкомъ, который установленъ для взысканія ссудъ, обезпеченныхъ хлѣбомъ и другими предметами, указанными въ приложеніяхъ къ образцовымъ уставамъ (уставы товарищескихъ учрежденій—прилож. къ ст. 54 (ст. 8—15), уставъ общественныхъ кассъ—прилож. 1, (ст. 10—17).

Примѣчаніе. Не могутъ приниматься въ закладъ предметы, легко подвергающіеся порчѣ.

VII.

Еще о ссудахъ подъ хлѣбъ.

(Изъ цуркуляра Управленія по д. м. кр. 7 апрѣля 1907 г. № 74).

Въ видахъ упрощенія и установленія единообразія въ дѣлѣ, гдѣ отступленія отъ обще-принятыхъ нормъ и порядка не оправдываются дѣйствительной надобностью, Государственный Банкъ призналъ возможнымъ, на будущее время, открывать спеціальные для выдачи ссудъ подъ хлѣбъ кредиты не по особо выработаннымъ имъ, но по *общимъ правиламъ о залоговой* операціи, (см. стр.—29, 47, 63 и 107 настоящаго Сборника) ставя, однако, *непремѣннымъ условіемъ пользованіе таковымъ спеціальнымъ кредитомъ* слѣдующія двѣ дополнительныя оговорки:

1) Сроки возврата ссудъ, за счетъ спеціальнаго кредита подъ залогъ хлѣба и иныхъ произведеній сельскаго хозяйства, а также отсрочки этихъ ссудъ опредѣляются Правленіемъ съ тѣмъ, однако, условіемъ, чтобы всѣ такого рода ссуды были погашены ежегодно и полностью, къ 1 іюня, и чтобы въ теченіе времени съ 1 іюня по 1 августа не выдавалось новыхъ ссудъ,

и 2) По означеннымъ ссудамъ заемщикъ отвѣчаетъ какъ заложеннымъ, такъ и всякимъ другимъ имуществомъ, на которое по закону можетъ быть обращено взысканіе; условіе это должно быть оговорено въ обязательствѣ заемщика.

Слѣдуетъ добавить, что всѣ товарищества, которыя пользуются уже спеціальными кредитами и ведутъ ссудную операцію по правиламъ, утвержденнымъ Государственнымъ Банкомъ, могутъ перейти *на общія правила*, съ соблюденіемъ, конечно, помянутыхъ оговорокъ. При этомъ для такого перехода необходимо, если т—ва дѣйствуютъ по образцовому уставу 1905 года простое постановленіе Общаго Собранія, доведенное *до свѣдѣнія* Губернскаго Комитета; если-же по прежнимъ уставамъ—то нужно такое-же постановленіе Общаго Собранія, при чемъ постановленіе это подлежитъ *утвержденію* мѣстнаго Комитета.

О вкладной и посреднической операціяхъ.

I.

(Изъ Цирк. Управленія по д. мелк. кред. 26-го ноября 1906 г. № 44 bis).

Статья 47 Образцоваго устава кредитныхъ и ссудо-сберегательныхъ товариществъ требуетъ, чтобы каждое товарищество составило подробныя правила о вкладахъ.

Уставъ не можетъ опредѣлять всѣхъ подробностей: какіе платить проценты, на какихъ условіяхъ, или съ какими ограниченіями принимать вклады, и многое другое.

Все это зависитъ отъ того—охотно ли мѣстные обыватели даютъ деньги товариществу; достаточно ли денегъ у товарищества, или нужно ему стараться привлечь къ себѣ вкладчиковъ; отчасти, наконецъ, тѣ или другія правила могутъ зависѣть и отъ того, въ какой степени само товарищество полагается на свое правленіе.

А вмѣстѣ съ тѣмъ очень важно для всѣхъ, и для вкладчиковъ, и для товарищества, чтобы взаимныя права и обязанности были вполнѣ точно опредѣлены, важно—чтобы вкладчикъ зналъ во всѣхъ подробностяхъ, на какія условія онъ идетъ и какіе порядки соблюдаются въ товариществѣ. Чтобы облегчить составленіе такихъ правилъ, Управленіе по дѣламъ мелкаго кредита подготовило примѣрныя правила по вкладамъ, помѣщаемыя ниже.

Это не такія обязательныя правила, какъ все то, что заключается, напримѣръ, въ образцовомъ уставѣ; они становятся обязательными только тогда, когда общее собраніе ихъ приметъ и утвердитъ. Однако, Управленіе считаетъ нужнымъ обратить вниманіе каждаго товарищества, что большинство статей въ этихъ правилахъ или просто повторяютъ постановленія закона и устава, или опредѣляютъ собою порядокъ, который необходимо соблюдать при пріемѣ и выдачѣ вкладовъ, для того чтобы обезпечить, передъ закономъ и судомъ, взаимныя права и обязанности.

Но затѣмъ, въ предлагаемыхъ правилахъ есть конечно и цѣлый рядъ такихъ постановленій, которыя, какъ сказано выше, зависятъ отъ усмотрѣнія товарищества, и эти статьи правленіе, а затѣмъ общее собраніе должны обдумать и могутъ во всякое время измѣнить.

Такъ, напримѣръ, I ст. опредѣляетъ, что вклады принимаются какъ отъ членовъ таварищества, такъ и отъ постороннихъ лицъ и учрежденій.

Образцовый уставъ 1905 г. дѣйствительно ничѣмъ не ограничиваетъ товарищество, и въ ст. 33 предоставляетъ ему право принимать вклады и отъ тѣхъ и отъ другихъ. Но уставъ не обязываетъ товарищество прииимать вклады, и если у него и безъ того много денегъ; оно можетъ, если пожелаетъ, измѣнить 1 ст. «правилъ по вкладамъ» въ томъ смыслѣ, напримѣръ, чтобы отъ постороннихъ лицъ вовсе не принимать вкладовъ.

Такимъ-же образомъ, товарищество должно само рѣшить: надо ли принимать только срочные вклады, или можно допустить также и вклады до востре-

бованія (ст. 5 правилъ); нужно ли ограничить предѣльный размѣръ вклада, или нѣтъ (ст. 6 и 8); необходимо ли требовать, чтобы вкладчикъ предупреждалъ товарищество за нѣсколько недѣль, или мѣсяцевъ о своемъ желаніи получить обратно безсрочный вкладъ (ст. 7), или товарищество имѣетъ возможность не стѣснять своихъ вкладчиковъ такимъ требованіемъ.

При обсужденіи предѣльнаго размѣра срочныхъ вкладовъ, товариществу необходимо сообразить, что если оно вынуждено, напримѣръ, назначить въ началѣ, для привлеченія вкладовъ, высокій % по вкладамъ (8—10% годовыхъ), то было бы нерасчетливо принимать изъ такого высокаго процента большіе вклады и на долгіе сроки, потому что по всей вѣроятности, товарищество вскорѣ заручится большимъ довѣріемъ, будетъ доставать деньги гораздо дешевле, и тогда такіе долгосрочные вклады будутъ для него очень тяжелы и невыгодны, потому что понизить проценты по срочнымъ вкладамъ, раньше срока ихъ, уже нельзя (ст. 44 устава). Впослѣдствіи же, когда проценты по вкладамъ будутъ назначены болѣе умѣренные, напримѣръ, 5 или 4%, не будетъ болѣе надобности вовсе ограничивать предѣльную сумму долгосрочнаго вклада и можно принимать ихъ хотя бы въ большихъ суммахъ.

Далѣе, условіе ст. 7 правилъ о томъ, чтобы вкладчикъ предупреждалъ правленіе товарищества за 2 мѣсяца, для того чтобы получить по безсрочному вкладу своему больше 100 руб., очень важно въ томъ случаѣ, если товарищество только что начинаетъ свое дѣло, мало имѣетъ и свободныхъ денегъ и свободнаго кредита въ Государственномъ Банкѣ; но это условіе, конечно, очень стѣснительно для вкладчика и потому, когда товарищество заручится довѣріемъ среди населенія (или будетъ пользоваться большимъ кредитомъ въ Государственномъ Банкѣ), такъ что ему не трудно будетъ во всякое время выдать по вкладу и большую сумму, или достать деньги въ нѣсколько дней, то можно отмѣнить требованіе о заблаговременномъ предупрежденіи о выдачѣ вклада.

Въ «правилахъ» ничего не говорится о размѣрѣ процентовъ по вкладамъ; но самый порядокъ исчисленія и выдачи процентовъ изложенъ въ нихъ довольно подробно (ст. 30 и слѣдующія).

Предполагается, что «правила» опредѣляютъ собою условія и порядокъ, которые постоянно соблюдаются въ товариществѣ и сравнительно рѣдко измѣняются; проценты же—болѣе измѣнчивы, въ зависимости отъ обстоятельствъ, и потому товарищество назначаетъ ихъ особо, по мѣрѣ надобности, не трогая самихъ «правилъ» о вкладахъ.

Проценты могутъ быть, само собою разумѣется, разные, смотря по срокамъ вкладовъ.

Для начинающаго товарищества, которое только что открывается, быть можетъ, самое простое было бы—взять и утвердить цѣликомъ предлагаемыя примѣрныя правила. Товарищество, которое уже дѣйствуетъ и успѣло уже намѣтить себѣ, по опыту, свои условія относительно предѣльныхъ размѣровъ вкладовъ и отдѣльныхъ взносовъ во вклады, или относительно заблаговременности предупрежденія по истребованію безсрочныхъ вкладовъ, можетъ измѣнить ст. 7, 6, 2 и другія этихъ правилъ, какъ найдетъ для себя удобнымъ.

Принятіе общимъ собраніемъ предлагаемыхъ правилъ, или измѣненіе ихъ дѣлается по постановленію, принятому простымъ большинствомъ голосовъ (ст. 109, п. а, и ст. 116 образцоваго устава).

Помѣщаемыми ниже правилами можетъ воспользоваться, по желанію, не только товарищество, дѣйствующее по образцовому уставу, но и по всякому другому; однако, при этомъ надо имѣть въ виду, что въ нѣкоторыхъ изъ прежнихъ уставовъ кредитныхъ и ссудо-сберегательныхъ товариществъ распоряженія общихъ собраній въ отношеніи пріема вкладовъ ограничены, а именно: въ самыхъ уставахъ назначены предѣльные размѣры отдѣльныхъ вкладовъ;

пріемъ вкладовъ отъ членовъ товарищества до опредѣленной суммы сдѣланъ обязательнымъ для правленія, и тому подобное.

Въ такихъ случаяхъ: или предлагаемыя правила о вкладахъ должны быть измѣнены и согласованы съ уставомъ, или надо сначала измѣнить установленнымъ порядкомъ самый уставъ, если помянутыя ограниченія могутъ быть признаны излишними и ненужными, а предлагаемыя примѣрныя правила считаются болѣе удобными.

Правила по вкладамъ

утвержденныя Общимъ Собраніемъ _____

_____Товарищества «_____»_____ 190___г.

Ст. 1. Вклады принимаются какъ отъ членовъ товарищества, такъ и отъ посторонникъ лицъ и учрежденій; отъ взрослыхъ и отъ несовершеннолѣтнихъ.

Ст. 2. Во вкладъ можно принять первоначально не менѣе 1 руб.; но, затѣмъ, дальнѣйшіе взносы въ тотъ же вкладъ принимаются не менѣе 10 коп. Вмѣсто денегъ можно внести и карточку еъ наклеенными на нее марками Гос. Сбер. Кассы не менѣе, какъ на 1 руб.

Ст. 3. Внести вкладъ можно какъ на свое имя, такъ и на имя другого лица или учрежденія. Вкладчикомъ во всякомъ случаѣ считается тотъ, на чье имя записанъ вкладъ, и вкладъ принадлежитъ тому, на кого онъ записанъ.

Примѣчаніе. Отъ несовершеннолѣтняго можетъ быть принятъ только простой (т.-е. не условный и не завѣщательный) и только на его собственное имя, а не на имя другого лица.

Ст. 4. Вкладчику выдается именная вкладная книжка, въ которую записываются всѣ взносы и выдачи капитала и процентовъ по вкладу. Книжка должна быть возвращена въ Правленіе товарищества при окончательномъ разсчетѣ по вкладу. Книжка эта, а равно записи въ ней, гербовымъ сборомъ не оплачиваются (Уст. Герб. Сб. ст. 69 п 5),

Ст. 5. Вклады примимаются: 1) до востребованія и 2) срочные.

Ст. 6. На вкладѣ до востребованія отъ одного лица не можетъ быть больше 1.000 руб., все равно внесены ли деньги заразъ или въ нѣсколько пріемовъ.

Ст. 7. Деньги со вклада до востребованія можно взять, всѣ или по частямъ, во всякое время, но только съ условіемъ, чтобы вкладчикъ, если требуетъ 25 руб. или менѣе, предупреждалъ объ этомъ Правленіе, по крайней мѣрѣ, за 7 дней; если требуетъ больше 25 до 100 рублей—предупреждалъ за мѣсяцъ, а больше 100 рублей—за два мѣсяца. По желанію вкладчика о времени заявленія требованія на деньги дѣлается отмѣтка во вкладной книжкѣ. Впрочемъ, если есть деньги въ кассѣ—Правленіе удовлетворяетъ вкладчика немедленно и во всякомъ случаѣ должно постараться выдать ему деньги, по возможности, раньше указанныхъ сроковъ.

Ст. 8. Вкладъ *срочный* не долженъ быть болѣе 500 руб. отъ одного лица и на одинъ срокъ; такой вкладъ не можетъ быть истребованъ по частямъ и ранѣе срока. Правленіе можетъ, однако, съ согласія Совѣта выдать такой вкладъ или часть его, и раньше срока, если есть свободныя деньги; но въ такомъ случаѣ проценты на выдаваемую раньше срока сумму исчисляются въ томъ размѣрѣ, какой установленъ для вкладовъ до востребованія и съ соблюденіемъ правила, изложеннаго въ ст. 32.

Ст. 9. Вкладъ можетъ быть внесенъ съ тѣмъ, чтобы самый вкладъ или проценты съ него выдавались не въ опредѣленный срокъ, а по наступленіи какихъ-нибудь особо указанныхъ обстоятельствъ или условій. Такъ напримѣръ можно положить вкладъ для выдачи дочери по выходѣ ея замужъ, или сыну

ко времени поступленія его на военную службу, или на случай увѣчья самого вкладчика на какихъ-нибудь опасныхъ работахъ, (напримѣръ въ каменоломнѣ) и тому подобное. При этомъ вкладчикъ можетъ оставить за собой право получать проценты или просить, чтобы ихъ, по мѣрѣ накопленія, причисляли къ капиталу.

Ст. 10. Условія вклада (ст. 9) должны быть ясно и точно выражены вкладчикомъ. Если условія эти очень сложныя и мудреныя, то Правленіе обязано отказать въ пріемѣ вклада для того, чтобы потомъ не вышло недоразумѣній и споровъ.

Ст. 11. Условія вклада (ст. 9) записываются въ книгу и подписываются вкладчикомъ, а въ случаѣ безграмотности его—довѣреннымъ имъ лицомъ и, по крайней мѣрѣ, двумя членами Правленія.

Ст. 12. Если условный вкладъ (ст. 9) вносился не самимъ вкладчикомъ, то условія вклада должны быть изложены на письмѣ за подписью вкладчика, которая должна быть надлежащимъ образомъ засвидѣтельствована, если она неизвѣстна Правленію.

Ст. 13. Вкладчикъ можетъ сдѣлать завѣщательное распоряженіе, кому и на что вкладъ долженъ быть выданъ въ случаѣ его смерти. При этомъ отъ вкладчика зависитъ оставить за собою право полученія процентовъ по завѣщанному вкладу или просить, чтобы проценты присоединялись ежегодно къ капиталу.

Ст. 14. Заявленіе вкладчика о завѣщательномъ распоряженіи (между прочимъ,—имя, отчество, прозвище (фамилія), сословіе или званіе (крестьянинъ, мѣщанинъ и т. п.) лица, которому вкладъ завѣщается) должны быть сдѣланы ясно и опредѣленно, такъ чтобы потомъ, при выдачѣ вклада, не могло встрѣтиться сомнѣнія или затрудненія. Заявленіе это записывается въ «Книгу завѣщаній и условныхъ вкладовъ» членомъ Правленія и подписывается вкладчикомъ и, по крайней мѣрѣ, двумя членами Правленія. Вкладчикъ можетъ сдѣлать свое заявленіе и письменно; но въ такомъ случаѣ существенное содержаніе его все-таки должно быть занесено тѣмъ же путемъ въ книгу, за упомянутыми выше подписями, и въ случаѣ недоразумѣнія слѣдуетъ руководствоваться тѣмъ, что записано въ книгу.

Ст. 15. Если бы завѣщательное распоряженіе было сдѣлано въ пользу кого-либо изъ членовъ Правленія, то это лицо не можетъ участвовать въ составленіи и подписаніи такого завѣщательнаго распоряженія въ книгѣ.

Ст. 16. При записи завѣщательнаго распоряженія неграмотнаго вкладчика должно быть, кромѣ Правленія, два грамотныхъ свидѣтеля, которымъ вкладчикъ довѣряетъ и которые подписываютъ за него завѣщательное распоряженіе въ книгѣ. Въ числѣ этихъ свидѣтелей—рукоприкладчиковъ не должны быть лица, въ пользу которыхъ дѣлается завѣщаніе.

Ст. 17. Въ именной книжкѣ вкладчика (ст. 4) и въ личномъ его счетѣ дѣлается отчетливая и ясная отмѣтка, что вкладъ *условный* или *завѣщанъ*. Но по желанію вкладчика завѣщательное распоряженіе и условія вклада могутъ быть переписаны во вкладную книжку въ точности изъ книги завѣщаній и условныхъ вкладовъ. Такая запись дѣлается для памяти и въ случаѣ недоразумѣній обязательною считается подлинная запись въ книгѣ товарищества.

Ст. 18. Сдѣланное завѣщательное распоряженіе можетъ быть во всякое время отмѣнено или измѣнено вкладчикомъ, тѣмъ же порядкомъ, какъ дѣлается первоначальное заявленіе (ст. 12). Если завѣщательное распоряженіе было вписано во вкладную книжку (ст. 13), то таковая непремѣнно отбирается и замѣняется новою.

Ст. 19. Вноситель условнаго вклада можетъ выговорить себѣ при самомъ взносѣ право измѣнять условія, на которыхъ вкладъ внесенъ, или взять его

обратно, до наступленія этихъ условій. Если онъ оставилъ за собою это право, то измѣненіе условій вклада дѣлается тѣмъ же порядкомъ, какъ и запись первоначальнаго условія (ст. 11). При этомъ, если вовсе уничтожается условность вклада и онъ дѣлается просто срочнымъ или безсрочнымъ, то вкладъ долженъ быть показанъ *выданнымъ* по книгѣ условныхъ вкладовъ и въ то же время—поступившимъ вновь, по другой книгѣ. Вкладная книжка отбирается и выдается новая. Точно такъ же, если условія вклада были записаны во вкладную книжку и потомъ измѣняются, то книжка эта непремѣнно отбирается и замѣняется новою.

Ст. 20. Вкладъ принадлежитъ тому, на чье имя выдана книжка (ст. 4); передать ее другому лицу можно только по заявленію о томъ Правленію, которое, сдѣлавъ отмѣтку въ книгахъ товарищества, отбираетъ прежде выданную книжку и выдаетъ новому вкладчику другую книжку безъ измѣненія срока и процентовъ по вкладу. Завѣщательный или условный вкладъ вовсе не можетъ быть переписанъ на другого вкладчика; чтобы передать такой вкладъ другому лицу, вкладчикъ долженъ (если это возможно по статьѣ 19) взять его обратно и внести его вновь, какъ совершенно новый вкладъ.

Ст. 21. Въ случаѣ утраты вкладной книжки, вкладчикъ долженъ письменно заявить объ этомъ Правленію; подпись его, если она Правленію товарищества неизвѣстна, должна быть засвидѣтельствована волостнымъ правленіемъ или полиціею. Правленіе товарищества выдаетъ тогда же новую книжку лицу, на чье имя вкладъ значится по счетамъ товарищества, съ надписью, что книжка выдана взамѣнъ утраченной, и съ отмѣткою о томъ же въ лицевомъ счетѣ вкладчика, а старая книжка считается недѣйствительной. Впрочемъ, въ случаѣ какихъ-либо сомнѣній, Правленіе можетъ отложить выдачу новой книжки на двѣ недѣли для наведенія справокъ, какія окажутся возможными и нужными.

Примѣчаніе. Если вкладъ внесенъ однимъ лицомъ на имя другого, *несовершеннолѣтняго*, то заявленіе объ утратѣ книжки можетъ быть сдѣлано *вносителемъ* и ему же въ этомъ случаѣ выдается и новая книжка.

Ст. 22. Вклады принимаются и выдаются въ Правленіи товарищества, въ дни и часы, назначенные для занятій по дѣламъ товарищества.

Ст. 23. Вкладъ или часть его, а равно причитающіеся по вкладу проценты выдаются, по предъявленіи вкладной книжки, только самому вкладчику (ст. ст. 3 и 16); они могутъ быть выданы также законнымъ его наслѣдникамъ, или довѣренному вкладчика, если лица эти удостовѣрили свои права или уполномочія установленнымъ порядкомъ.

Ст. 24. Вкладъ условный, а равно завѣщанный въ такомъ порядкѣ, какой описанъ выше, въ ст. ст. 13—16 настоящихъ правилъ и проценты по этимъ вкладамъ выдаются согласно записаннымъ въ книгу товарищества (ст. 12) распоряженіямъ и условіямъ.

Ст. 25. Для полученія вклада, завѣщаннаго по правиламъ ст. ст. 13—16 настоящихъ правилъ, послѣ смерти вкладчика, указанный вкладчикомъ наслѣдникъ долженъ представить свидѣтельство волостного или сельскаго начальства, или священника, или полиціи о смерти вкладчика. Впрочемъ, если Правленіе имѣетъ само достовѣрное объ этомъ свѣдѣніе, оно можетъ и не требовать письменныхъ доказательствъ смерти вкладчика.

Ст. 26. Малолѣтній или несовершеннолѣтній, который самъ внесъ на свое имя вкладъ, распоряжается имъ самостоятельно, наравнѣ съ совершеннолѣтнимъ. Но завѣщательныхъ распоряженій нельзя принимать отъ такихъ вкладчиковъ (срав. прим. къ ст. 3).

Ст. 27. Въ случаѣ обращенія кѣмъ-либо взысканія на вкладъ, внесенный въ товарищество, или на проценты съ него, взыскатель или должностное лицо,

производящее взысканіе (судебный приставъ, полиція, волостной старшина и др.) обязаны представить, кромѣ исполнительнаго листа или другого письменнаго документа, который можетъ по закону замѣнять исполнительный листъ, вкладную книжку съ надписью на ней самого вкладчика или суда, что вкладъ подлежитъ выдачѣ на покрытіе этого взысканія.

Ст. 28. Срочный вкладъ, не истребованный въ срокъ, остается во вкладахъ, но на условіяхъ вклада до востребованія (разр. 1, ст. 5—7). Такимъ же образомъ условный или завѣщательный вкладъ, по истеченіи 1 мѣсяца съ того времени, какъ наступили условія, необходимыя для его выдачи, считается вкладомъ до востребованія.

Ст. 29. Вкладъ до востребованія, по которому въ теченіе тридцати лѣтъ не поступало взносовъ и не было затребовано выдачи ни процентовъ, ни капитала отъ лица, имѣющаго на то право, обращается въ собственность товарищества. Отъ общаго собранія зависитъ причислить его къ основному или къ какому-либо спеціальному капиталу.

Ст. 30. Проценты по вкладамъ вообще считаются только съ полныхъ рублей и за полные мѣсяцы.

Ст. 31. Проценты по вкладамъ срочнымъ выплачиваются по полугодно; по вкладамъ условнымъ—согласно условіямъ, если послѣднія касаются порядка выдачи процентовъ.

Ст. 32. По вкладу до востребованія проценты считаются съ 1 числа слѣдующаго за взносомъ мѣсяца. Въ случаѣ нѣсколькихъ въ теченіе одного мѣсяца взносовъ и выдачъ, проценты за этотъ мѣсяцъ исчисляются съ наименьшаго въ теченіе этого мѣсяца остатка вклада. При выдачѣ послѣдняго остатка вклада проценты исчисляются до 1 числа того мѣсяца, когда остатокъ этотъ выдается,

Ст. 33. На проценты, не взятые вкладчикомъ, процентовъ не начисляется. за исключеніемъ случая, предусмотрѣннаго ст. 9.

Ст. 34. Въ случаѣ измѣненія размѣра платимаго товариществомъ процента по вкладамъ до востребованія (ст. 5, разр. 1), новый размѣръ процентовъ примѣняется черезъ мѣсяцъ, послѣ состоявшагося о томъ постановленія.

Ст. 35. Размѣръ процентовъ по срочнымъ вкладамъ не можетъ быть измѣняемъ до наступленія сроковъ ихъ.

Ст. 36. Проценты по вкладамъ, внесеннымъ въ товарищество, не облагаются сборомъ съ доходовъ отъ денежныхъ капиталовъ (Уст. о прям. налог. ст. 456, п. 2, по прод. 1895 г.).

Ст. 37. Счеты по вкладамъ сохраняются въ тайнѣ отъ постороннихъ лицъ и открываются не иначе, какъ по основанному на законѣ требованію правительственной или судебной власти. За нарушеніе этой тайны виновные въ томъ члены правленія и другіе служащіе въ товариществѣ отвѣчаютъ по ст. 1157 улож. о наказ.

II.

О льготахъ по принятіи отъ учрежденій мелкаго кредита вкладовъ въ Государственнныя Сберегательныя Кассы.

(Изъ Циркуляровъ Управленія по дѣламъ мелкаго кредита №№ 43 и 45—1906 г.).

До настоящаго времени учрежденія мелкаго кредита могли держать въ Государственныхъ Сберегательныхъ Кассахъ свои свободныя средства только до 1.000 рублей; свыше этого—вкладъ либо обращался въ процентныя бумаги (преимущественно, конечно, въ 4% ренту), либо оставался въ Кассѣ вовсе безъ процентовъ.

Нынѣ, по распоряженію, сдѣланному Управленіемъ Государственныхъ Сберегательныхъ Кассъ, съ особаго Высочайшаго соизволенія, (циркуляръ 25-го сентября с. г., № 53) учрежденія мелкаго кредита могутъ вносить свои свободныя деньги во вклады Сберегательныхъ Кассъ безъ ограниченія какой-либо суммой, причемъ на всю сумму вклада, если онъ превышаетъ 1.000 рублей, начисляется 2,4% въ годъ. Покуда вкладъ не достигъ 1.000 рублей, проценты на него начисляются, на общемъ основаніи, изъ 4 годовыхъ.

Вклады безъ ограниченія принимаются въ Сберегательныхъ Кассахъ, при Конторахъ и Отдѣленіяхъ Банка и при Казначействахъ, а также при Управленіяхъ и станціяхъ желѣзныхъ дорогъ, но не при почтовыхъ отдѣленіяхъ.

III.

Утверждены Комитетомъ по дѣламъ мелкаго кредйта 12-го сентября 1906 г.

Правила о посредничествѣ въ учрежденіяхъ мелкаго кредита по покупкѣ и продажѣ по порученіямъ.

1) Кредитное учрежденіе принимаетъ на себя посредничество:

а) по пріобрѣтенію участниками сего учрежденія [1]) по возможно дешевымъ цѣнамъ предметовъ, необходимыхъ въ хозяйствѣ.

и б) по возможно болѣе выгодному сбыту произведеній ихъ труда (п. 2, ст. 8, Положенія 7-го іюня 1904 г.), какъ-то: хлѣба, произведеній огородничества и всякаго рода промысла, а также слесарныхъ, кожевенныхъ и тому подобныхъ ремесленныхъ издѣлій.

2) Кредитное учрежденіе не вправѣ покупать что-либо для товарищей, или отъ нихъ, за свой собственный счетъ, если только у него нѣтъ своихъ собственныхъ, именно для этой цѣли предназначенныхъ, средствъ (спеціальнаго капитала). (Ст. 14 Положеніи объ учр. мелк. кр.).

3) Кредитное учрежденіе не принимаетъ по настоящимъ правиламъ никакихъ порученій отъ лицъ, не принимающихъ въ немъ участія.

4) Кредитное учрежденіе можетъ нанимать склады для храненія товаровъ, какъ купленныхъ для продажи своимъ участникамъ или принятыхъ для этой цѣли на коммиссію, такъ и принятыхъ отъ нихъ для сбыта.

5) Строить такіе склады учрежденіе мелкаго кредита можетъ только за счетъ собственныхъ средствъ, причемъ затрата на это разсматривается какъ долгосрочная ссуда. Впрочемъ, отъ учрежденія зависитъ образовать для этого, изъ своихъ прибылей, или изъ другихъ источниковъ, спеціальный капиталъ, или даже занять деньги, но на такихъ условіяхъ, чтобы оно отнюдь не было обязано возвратить деньги изъ общихъ оборотныхъ средствъ своихъ.

6) Съ наступленіемъ времени, удобнаго для закупки тѣхъ или другихъ предметовъ, Правленіе, посредствомъ вывѣшенныхъ объявленій или инымъ путемъ, приглашаетъ лицъ, желающихъ принять участіе въ покупкѣ, заявить Правленію, въ опредѣленный срокъ, сколько кто желаетъ купить сѣмянъ, какихъ-либо матеріаловъ, инструментовъ и т. п., и высшей покупной цѣны. Заявленія эти вносятся въ особую книгу, за подписью самого заказчика или его довѣреннаго.

7) Заказчикъ долженъ внести при этомъ задатокъ, достаточный для того,

---

[1]) Образц. уст. кредитныхъ и ссудосберегательныхъ товариществъ, ст. 10—15 и 51 ст. и обр. уст. общественныхъ ссудо-сберегательныхъ кассъ, ст. 45.

чтобы ему невыгодно было впослѣдствіи отказаться отъ заказа. Если при этомъ заказчикъ имѣетъ въ виду покупку въ долгъ, то Правленіе должно тогда же разсмотрѣть, можетъ ли ему быть выдана въ ссуду достаточная, по его заказу, сумма и разрѣшить ссуду. При этомъ часть ссуды, соотвѣтствующая задатку (если таковой не вносится наличными), тогда же выписывается ему по книгамъ въ ссуду, съ отобраніемъ обыкновеннаго долгового обязательства, но не выдается на руки, а ставится на счетъ суммъ по посреднической операціи. На этотъ же счетъ ставятся и задатки, полученные наличными.

8) Правленіе заказываетъ, покупаетъ въ долгъ или за наличный разсчетъ предметы, передача которыхъ въ руки заказчиковъ, съ надлежащею за нихъ расплатою, обезпечена задатками.

9) По прибытіи пріобрѣтенныхъ предметовъ на мѣсто, Правленіе дѣлаетъ разсчетъ всѣхъ издержекъ по покупкѣ, доставкѣ и храненію ихъ и расцѣниваетъ такимъ образомъ купленные предметы, съ принятіемъ при этомъ въ разсчетъ также и возможной убыли въ вѣсѣ и мѣрѣ (усушки и утечки), а равно коммиссіонной платы (см. ст. 15). Затѣмъ оно приглашаетъ заказчиковъ получить товары въ опредѣленный срокъ и дѣлаетъ съ каждымъ разсчетъ, наличными деньгами, которыя покупщикъ самъ вноситъ, или путемъ ссуды (ст. 7), съ зачетомъ, конечно, своего задатка. Самая возможность выдачи ссуды покупщику въ томъ размѣрѣ, сколько нужно по его заказу, должна быть—какъ сказано выше (въ ст. 7)—обсуждена и рѣшена заблаговременно, при самомъ пріемѣ заказа.

10) Въ случаѣ неприбытія заказчика въ назначенный Правленіемъ срокъ, послѣднее вправѣ или уступить невзятый товаръ другому участнику, на тѣхъ же условіяхъ, или продать его по своему усмотрѣнію безъ убытка для учрежденія мелкаго кредита. Если же не предвидится возможности продать товаръ по той цѣнѣ, по какой онъ обошелся со всѣми накладными расходами, то Правленіе продаетъ его съ торговъ или и по вольной цѣнѣ, но съ согласія заказчика. Заказчикъ во всякомъ случаѣ отвѣчаетъ за всѣ убытки, какіе могутъ произойти при продажѣ.

11) Пріобрѣтаемыя участникомъ за счетъ полученной ссуды орудія, инструменты и тому подобное имущество, нужное для промысла и сельскаго хозяйства (въ томъ числѣ и рабочій скотъ), могутъ быть приняты въ залогъ, по 12 ст. Положенія, въ обезпеченіе возврата ссуды.

12) Для продажи черезъ учрежденіе мелкаго кредита хлѣба или другихъ произведеній своего труда (ст. 1, п. б.), участникъ обозначаетъ въ заявленіи, сколько какихъ предметовъ онъ поручаетъ продать, желательныя условія продажи и низшую продажную цѣну: имѣется ли товаръ у него въ наличности, сдаетъ ли онъ его учрежденію на складъ, или онъ только обязуется изготовить товаръ въ опредѣлнnный срокъ.

13) Соотвѣтственно съ этими обстоятельствами, Правленіе или продаетъ товаръ и доставляетъ его по принадлежности, либо входитъ въ предварительныя соглашенія съ торговцами и потребителями относительно поставки имъ товара. Условія этого рода сдѣлокъ съ покущиками должны быть вполнѣ согласованы съ условіями, на коихъ сами участники берутся изготовлять и ставить свои издѣлія, и Правленіе не вправѣ—иначе какъ подъ личною отвѣтственностью своихъ членовъ—брать обязательства о какихъ-либо неустойкахъ или покрытіи убытковъ, отъ имени учрежденія мелкаго кредита, если сами участники-поставщики не берутъ, въ свою очередь, на себя подобнаго рода неустоекъ и убытковъ.

14) Отдавая учрежденію мелкаго кредита на складъ, для продажи, произведенія своего труда, участникъ можетъ получить подъ залогъ этихъ предметовъ ссуду, на общихъ основаніяхъ, но съ тѣмъ, чтобы ссуда эта была по-

гашена изъ суммы, вырученной отъ продажи товара. Вырученная же сумма отъ продажи предметовъ, не заложенныхъ учрежденію и остатки отъ продажи заложенныхъ предметомъ, или тотчасъ выдаются тому, кто сдалъ ихъ на коммиссію, или зачисляются ему въ безсрочный вкладъ.

15) Продукты и издѣлія, какъ принятые на продажу, такъ и пріобрѣтенные по порученію участниковъ, должны быть застрахованы отъ огня, на время нахожденія ихъ въ складѣ учрежденія мелкаго кредита.

16) Всѣ расходы, которые учрежденіе мелкаго кредита несетъ по исполненію указанныхъ выше порученій (по страхованію, по храненію, доставкѣ и т. п.), оно взыскиваетъ съ тѣхъ своихъ участниковъ, которые пользуются такого рода услугами, и включаетъ ихъ въ цѣну купленныхъ предметовъ (ст. 8), или удерживаетъ при разсчетѣ за проданные товары; кромѣ того, оно взимаетъ нѣкоторую плату въ общую прибыль учрежденія. Для упрощенія разсчетовъ коммиссіонная плата можетъ быть исчислена такимъ образомъ, чтобы покрывала собою, съ нѣкоторымъ конечно избытковъ, тѣ расходы и убытки, которые учрежденіе по необходимости при этомъ несетъ, но которые по мелочности своей или по другимъ причинамъ не могутъ быть учтены и разложены иначе.

17) Опредѣленіе всѣхъ подробностей образа дѣйствій Правленія по посреднической покупкѣ и продажѣ товаровъ, съ соблюденіемъ изложенныхъ выше правилъ, а также установленіе коммиссіонной платы (ст. 16) зависитъ отъ общаго собранія или общественнаго схода или сбора.

IV.

Утверждены комитетомъ по дѣламъ мелкаго кредита 12 сентября 1906 г.

Правила о посредничествѣ учрежденій мелкаго кредита по продажѣ товаровъ, передаваемыхъ для этой цѣли кредитному учрежденію посторонними лицами или учрежденіями (на комиссію).

1) Кредитное учрежденіе, для облегченія участникамъ своимъ (въ кредитныхъ и ссудо-сберегательныхъ товариществахъ—товарищамъ, ст. 51 образцоваго устава, а въ общественныхъ ссудо-сберегательныхъ кассахъ—тѣмъ, кто упомянуты въ 45 ст. образцоваго устава), покупки нужныхъ имъ предметовъ или товаровъ, можетъ принимать эти предметы или товары, для указанной цѣли, къ себѣ на храненіе, отъ постороннихъ лицъ и учрежденій. Пріемъ такимъ образомъ товара называется пріемомъ его на коммиссію.

2) Во всѣхъ случаяхъ, гдѣ въ настоящихъ правилахъ упоминаются «общія собранія»—слѣдуетъ разумѣть: общія собранія или собранія уполномоченныхъ,—въ товарищескихъ кредитныхъ учрежденіяхъ, сходы или сборы—въ общественныхъ ссудо-сберегательныхъ кассахъ.

3) Общее собраніе обязано постановить: 1) какіе именно предметы и товары могутъ быть принимаемы, по изложеннымъ ниже правиламъ, для продажи; 2) условія пріема и обратной сдачи товара, т.-е., гдѣ, какими партіями онъ принимается и сдается, на чей счетъ относится доставка товара на складъ или обратно; 3) въ какомъ помѣщеніи товары эти должны храниться; 4) обязано ли правленіе страховать складъ и товаръ, или кредитное учрежденіе беретъ страхъ отъ огня непосредственно на себя; 5) по какимъ цѣнамъ товаръ принимается отъ владѣльца и по какимъ онъ продается.

Вмѣсто точнаго опредѣленія всѣхъ этихъ условій, общее собраніе можетъ

уполномочить правленіе, или правленіе совмѣстно съ особо указанными имъ лицами (изъ состава совѣта или изъ числа другихъ участниковъ кредитнаго учрежденія), устанавливать эти условія по соглашенію—когда нужно—съ владѣльцемъ принимаемаго на коммиссію товара.

4) Постановленія, сдѣланныя на основаніи продыдущей 3-й статьи, должны быть представлены мѣстному губернскому комитету по дѣламъ мелкаго кредита для свѣдѣнія.

5) Кредитное учрежденіе продаетъ означенный товаръ исключительно своимъ товарищамъ или участникамъ (ст. 1-я настоящихъ правилъ) и притомъ исключительно для собственныхъ ихъ хозяйственныхъ потребностей и оборотовъ, но не для торговли, по цѣнамъ, которыя опредѣляются либо общимъ собраніемъ, либо правленіемъ, по уполномочію собранія, съ тѣми ограниченіями, какія собраніе сочтетъ нужнымъ сдѣлать относительно наименьшей и наивысшей цѣны продажи, или относительно способа опредѣленія этой цѣны. Съ владѣльцемъ же товара кредитное учрежденіе разсчитывается по договоренной съ нимъ впередъ цѣнѣ, по мѣрѣ дѣйствительной продажи товара.

6) Кредитное учрежденіе продаетъ товаръ или за наличныя деньги, или записываетъ причитающуюся за товаръ сумму покупщику въ долгъ, какъ ссуду.

7) Разница между продажной цѣной и той, по которой кредитное учрежденіе разсчитывается съ владѣльцемъ товара, записывается въ прибыль сего учрежденія.

8) Порядокъ и условія назначенія ссуды на покупку товара (ст. 6) соблюдаются общія; равнымъ образомъ и процентъ по такого рода ссудамъ взимается одинаково съ принятымъ въ кредитномъ учрежденіи для другихъ ссудъ; но общимъ собраніемъ могутъ быть установлены и отступленія, напримѣръ: можетъ быть назначенъ, по собственному усмотрѣнію, или по соглашенію съ земствомъ (если товаръ для продажи отпускается земствомъ)—пониженный противъ обыкновеннаго процентъ, или товаръ можетъ быть продаваемъ въ долгъ, на опредѣленный срокъ, даже вовсе безъ процента, въ томъ разсчетѣ, что прибыль на продажной цѣнѣ товара покрываетъ расходы кредитнаго учрежденія по этимъ оборотамъ.

9) За каждые истекшіе три мѣсяца (съ 1 по 1 число) кредитное учрежденіе обязано составить разсчетъ, съ показаніемъ въ немъ: сколько къ началу этого промежутка времени оставалось товара, сколько продано и сколько остается къ концу этого же времени. Разсчетъ этотъ долженъ быть готовъ для вручения владѣльцу товара не позже двухъ недѣль по истеченіи помянутаго трехмѣсячнаго промежутка времени и въ то же самое время причитающіяся по этому разсчету деньги за проданный товаръ, по условленной съ владѣльцемъ цѣнѣ, зачисляются безсрочнымъ вкладомъ его.

10) Кредитное учрежденіе отвѣчаетъ передъ владѣльцемъ товара за сохраненность послѣдняго и обязано по требованію владѣльца возвратить ему весь непроданный остатокъ товара неиспорченнымъ и въ такомъ же видѣ и въ укупоркѣ, въ какой товаръ былъ принятъ. Вскрытыхъ ящиковъ и неполныхъ и поврежденныхъ мѣстъ товара (кулей, мѣшковъ, пачекъ, связокъ и т. п.) владѣлецъ вправѣ не принимать.

11) Кредитное учрежденіе вправѣ во всякое время отказаться отъ дальнѣйшаго храненія принятаго имъ товара, предупредивъ объ этомъ владѣльца за 2 мѣсяца впередъ. Оно обязано возвратить въ такомъ случаѣ остатокъ товара согласно предыдущему пункту; но по истеченіи указаннаго 2-хъ мѣсячнаго срока—не несетъ болѣе отвѣтственности за цѣлость и сохранность товара.

12) Непроданный товаръ возвращается владѣльцу въ складѣ кредитнаго

учрежденія, если послѣднее не обязалось, при самомъ пріемѣ его, возвратить его въ назначенномъ тогда же, по взаимному соглашенію, вмѣстѣ, съ доставкою его туда за свой счетъ (срав. ст. 3).

13) За весь товаръ, по которому не было ранѣе произведено разсчета, по ст. 9 настоящихъ правилъ, и который остался несданнымъ владѣльцу по ст. ст. 10 и 11, кредитное учрежденіе разсчитывается какъ бы за проданный товаръ.

14) Правила статей 9, 10, 11 считаются обязательными для обѣихъ сторонъ, буде между ними не состоялось особыхъ соглашеній. Кромѣ того, Общее собраніе можетъ, въ дополненіе и измѣненіе вышеизложенныхъ правилъ, постановить:

1) что Правленію разрѣшается держать на складѣ товаръ или предметы для продажи, не болѣе, какъ на опредѣленную сумму;

2) что процентъ по долгамъ за проданный товаръ взимается пониженный, и въ какомъ именно размѣрѣ: или вовсе не взимается (ст. 8).

Законы о поручительствѣ

съ выдержками изъ рѣшеній Гражданскаго Кассаціоннаго Департамента Правительствующаго Сената.

Ниже мы помѣщаемъ изъ X тома законовъ гражданскихъ статьи, касающіяся поручительствъ по договорамъ и обязательствамъ между частными лицами, а также важнѣйшія сенатскія рѣшенія по поводу толкованія смысла каждой статьи. То и другое—для дѣятелей въ области мелкаго кредита, безспорно, необходимо. Нѣкоторые полагаютъ, однако, что правила о поручительствѣ, изложенныя въ гражданскихъ законахъ, значительно отличаются отъ правилъ о томъ же поручительствѣ, принятыхъ въ уставахъ учрежденій мелкаго кредита, особенно, въ уставахъ ссудо-сберегательныхъ товариществъ. Предположеніе это основано на рѣшеніяхъ Правительствующаго Сената (1880 г. № 270 и 1881 г. № 142) по дѣламъ Самарскаго и Кронштадтскаго ссудо-сберегательныхъ товариществъ. Въ рѣшеніяхъ этихъ указано, что условія поручительства, изложенныя въ уставахъ этихъ товариществъ, своеобразны, и, такъ какъ уставы эти обязательны для всѣхъ членовъ и, какъ законы спеціальные, исключаютъ дѣйствіе общаго закона, то предусмотрѣнный этимъ закономъ порядокъ взысканія съ поручителя не можетъ примѣняться въ отношеніи товариществъ, дѣйствующихъ по уставамъ, подобнымъ тѣмъ, по коимъ дѣйствовали Кронштадтское и Самарское ссудосберегательныя товарищества.

Но дѣло въ томъ, что далеко не всѣ учрежденія мелкаго кредита дѣйствуютъ по уставамъ, устанавливающимъ спеціальный порядокъ взысканія съ поручителей. Если это утвержденіе можетъ показаться спорнымъ въ примѣненіи къ большинству уставовъ ссудо-сберегательныхъ товариществъ, возникшихъ до 1895 года, то послѣ изданія закона 1895 года объ учрежденіяхъ мелкаго кредита и выработки образцовыхъ уставовъ ссудо-сберегательныхъ и кредитныхъ товариществъ—если не всѣ, то очень многія вновь учрежденныя товарищества, какъ ссудосберегательныя, такъ и кредитныя, въ вопросѣ о порядкѣ взысканія съ поручителей лишены той позиціи, которая позволяла имъ обращать взысканія на поручителей, не справляясь съ порядкомъ, указаннымъ на этотъ случай въ гражданскихъ законахъ. Это ясно изъ сопоставленія текстовъ соотвѣтствующихъ статей уставовъ — Самарскаго ссудо-сберегательнаго товарищества и образцовыхъ уставовъ кредитныхъ и ссудо-сберегательныхъ товариществъ изданія 1896 года.

§ 42 устава Самарскаго товарищества говоритъ слѣдующее: «Если ссуда не была уплачена (членомъ заемщикомъ) въ срокъ, то дается недѣля льготы, по прошествіи которой долгъ пополняется изъ принадлежащихъ заемщику въ товариществѣ вкладовъ или внесенныхъ имъ по паю денегъ, а для уплаты недостающей затѣмъ суммы обращаются въ продажу, узаконеннымъ

для долговыхъ взысканій порядкомъ, движимое имущество заемщика, а потомъ недвижимое. Если долгъ вырученною продажею сего имущества суммою не будетъ пополненъ, то недостатокъ взыскивается съ поручителей, если таковые были, соразмѣрно суммы, за которую каждый изъ нихъ поручился, при чемъ имъ дается семь дней для уплаты падающаго на нихъ взысканія; когда же кто-либо изъ нихъ сей уплаты не произведетъ въ указанный срокъ, то оная производится изъ принадлежащихъ ему вкладовъ или паевъ, а въ случаѣ если и этимъ способомъ причитающаяся на него доля не будетъ вполнѣ погашена, то непогашенная сумма взыскивается съ движимаго и недвижимаго имущества поручителя, которое обращается въ продажу тѣмъ же порядкомъ, какъ и имущество неисправнаго заемщика».

Въ статьяхъ же 67 образцоваго устава (1896 г.) ссудо-сберегательныхъ товариществъ и 58 такого же устава кредитныхъ товариществъ говорится: «при взысканіи ссудъ съ поручителей, имъ дается семидневный срокъ для уплаты оной, по истеченіи котораго съ нихъ производится взысканіе». Такимъ образомъ, въ этой редакціи нѣтъ указанія на принадлежность товариществамъ какихъ-либо своеобразныхъ, въ дѣлѣ взысканія долга съ поручителей, условій, подобно уставамъ Самарскаго и Кронштадтскаго товариществъ. Въ этихъ послѣднихъ право взысканія съ поручителей могло имѣть мѣсто во всѣхъ случаяхъ и независимо отъ условій, указанныхъ въ законахъ гражданскихъ, *если долгъ не былъ пополненъ самимъ должникомъ*. Въ приведенныхъ же выше образцовыхъ уставахъ говорится лишь о томъ, что поручителю дается семидневный срокъ на уплату долга добровольно, *если съ поручителя взыскивается ссуда*. Но объ условіяхъ, при которыхъ такое взысканіе можетъ быть обращено на поручителя, не говорится ничего; и отсюда ясно, что при опредѣленіи такихъ условій необходимо исходить изъ положеній X т., ч. I.

Болѣе спорнымъ является вопросъ—въ примѣненіи къ *кредитнымъ* товариществамъ, дѣйствующимъ по уставу, выработанному Государственнымъ Банкомъ. Ст. 51 этого устава говоритъ: «Взысканіе можетъ быть обращено, по усмотрѣнію Правленія, какъ на самого должника, такъ и на поручителей, или на того и на другихъ одновременно; но поручителямъ дается предварительно семь дней срока для добровольной уплаты причитающагося съ нихъ взысканія».

Но за то новые образцовые уставы учрежденій мелкаго кредита, выработанные на основаніи закона 7-го іюня 1904 года, уже совершенно опредѣленно ставятъ взысканіе съ поручителей въ условія, тожественныя съ условіями, принятыми въ законахъ гражданскихъ. Ст. 71, напримѣръ, ссудо-сберегательныхъ и кредитныхъ товариществъ говоритъ такъ: «Товарищество имѣетъ право взыскивать просроченныя ссуды (Положеніе объ учрежденіяхъ мелкаго кредита, ст. 13), не прибѣгая къ суду, черезъ полицію или волостное правленіе. При простомъ поручительствѣ, взысканіе обращается къ должнику, а въ случаѣ его несостоятельности—къ поручителю; при поручительствѣ на срокъ, взысканіе можетъ быть обращено, по усмотрѣнію правленія, какъ на самого должника, такъ и на поручителей, или на того и на другихъ одновременно; но поручителямъ дается предварительно семь дней срока для добровольной уплаты причитающагося съ нихъ взысканія».

Изъ всего сказаннаго очевидно, что помѣщеніе въ настоящемъ Сборникѣ статей 1 ч. X тома о поручительствѣ и главнѣйшихъ рѣшеній Сената по этому вопросу—далеко небезполезно.

Законы о поручительствѣ

съ объясненіями по рѣшеніямъ Гражданскаго Кассаціоннаго Департамента Правительствующаго сената [1]).

(*Къ 53 ст. Образц. устава ссудо-сберегательныхъ товариществъ и соотвѣтствующимъ статьямъ уставовъ кредитныхъ товариществъ*).

(Св. законовъ, Т. X Ч. I. Раздѣлъ II).

ОТДѢЛЕНІЕ ПЕРВОЕ.

О поручительствѣ по договорамъ и обязательствамъ между частными лицами.

1555. Въ поручительство могутъ вступать всѣ тѣ лица, кои въ правѣ обязываться договорами вообще.

Поручительство на векселѣ, учиненное лицомъ, не имѣющимъ права обязываться векселями, не имѣетъ силы вексельнаго обязательства, но сохраняетъ значеніе обязательства вообще ([70]/1846 [2]).

1556. **Поручительство можетъ быть принято: 1) въ части долга или 2) во всей онаго суммѣ. Если въ подписи о поручительствѣ не изъяснено именно, что оно принимается въ части долга и въ какой именно, то поручитель отвѣтствуетъ во всей суммѣ.**

§ 1. Поручительство можетъ сопровождать не только долговое обязательство, но и всякій договоръ,—и не только договоръ имущественный, но и личный. Такъ, поручительствомъ могутъ быть обезпечиваемы: мѣна, заемъ, договоръ съ казною, договоръ личнаго найма, и всѣ другіе договоры ([69]/504, [89]/4; *ср.* [78]/66).

§ 2. Договоромъ поручительства можетъ быть признаваема только такая сдѣлка, которая обезпечиваетъ исполненіе другого какого-либо договора ([74]/2); это—договоръ придаточный, въ отношеніи къ главному ([78]/66).

§ 3. Въ случаѣ признанія главнаго обязательства недѣйствительнымъ,—напр., вслѣдствіе неправоспособности обязавшагося лица,—поручитель, ручавшійся въ исполненіи, но не въ дѣйствительности обязательства, не подлежитъ отвѣтственности ([92]/67, [73]/695, [73]/504).

§ 4. Поручительствомъ обезпечивается опредѣленный договоръ; поэтому, поручитель не можетъ быть привлеченъ къ отвѣтственности, въ случаѣ измѣненія или обновленія договора непосредственно-участвующими въ немъ лицами безъ вѣдома и согласія поручителя ([69]/522, 504).

§ 5. Поручительство можетъ быть дано при самомъ совершеніи акта, или впослѣдствіи ([76]/69, [70]/648); можетъ быть дано и послѣ смерти лица, обязаннаго по договору ([76]/69); но—ни въ какомъ случаѣ не послѣ опредѣленнаго въ договорѣ срока его исполненія: обязательство, обезпечивающее долгъ, срокъ уплаты котораго уже минулъ,—есть не поручительство, а новый договоръ, по которому лицо, выдавшее такой актъ, принимаетъ на себя уплату долга ([76]/69, [72]/158, [70]/648).

§ 6. Для договора поручительства не требуется непремѣнно участія въ немъ трехъ лицъ: должника, кредитора и поручителя: договоръ поручительства можетъ иногда, какъ напр., по долговымъ обязательствамъ, состояться безъ всякаго участія въ немъ заимодавца, собственно между заемщикомъ и поручителемъ, и затѣмъ уже отъ воли заимодавца зависитъ принять или не принять предлагаемое ему заемщикомъ поручительство ([73]/1478).

§ 7. Поручительство можетъ быть дано на актахъ не только явочныхъ, но и домашнихъ ([71]/225).

---

[1]) Изъ книги „Законы гражданскіе“ 9-е изданіе А. Боровиковскаго.

[2]) Годъ и № рѣшенія Гражданскаго Кассаціоннаго Департамента Правительствующаго Сената.

§ 8. Поручительствомъ можно обезпечивать и заемное обязательство, уже обезпеченное закладомъ. Въ такомъ случаѣ долговое обязательство является съ двойнымъ обезпеченіемъ—залога и поручительства. Поручитель, обезпечивая закладную, принимаетъ на себя обязательство заплатить долгъ по закладной, если залогъ, представляющій вещное обезпеченіе окажется недостаточнымъ для погашенія всего взысканія (69/522).

§ 9. Круговая порука, принятая должниками предъ кредиторомъ, не есть поручительство (69/1186).

§ 10. Обязательство третьяго лица передъ лицомъ, отдавшимъ на храненіе свое имущество, уплатить стоимость этого имущества въ случаѣ растраты его лицомъ, принявшимъ на храненіе, или въ случаѣ смерти этого лица,—есть не поручительство, а обязательство особаго рода, не подходящее подъ дѣйствіе законовъ о поручительствѣ (78/28).

§ 11. Встрѣтивъ затрудненіе въ квалификаціи спорнаго акта, судъ въ правѣ подвести актъ, по аналогіи, къ тому виду, къ какому онъ, по содержанію своему, наиболѣе подходитъ; поэтому, установивъ, что данное обязательство всего ближе подходитъ къ поручительству,—судъ въ правѣ примѣнить къ нему, по аналогіи же, и законы о поручительствѣ (77/342).

§ 12. Поручительство, какъ обязательство обезпечивающее, можетъ сопровождать всякій договоръ не только имущественный, но и личный, и, установляя юридическія отношенія между данными лицами, представляетъ договоръ дополнительный, придаточный въ отношеніи къ обезпечиваемому главному договору (69/504, 74/2, 78/66).

§ 13. Въ самой подписи поручителя должно быть съ точностью означено, ручается ли онъ только въ платежѣ суммы, или вмѣстѣ съ тѣмъ и въ платежѣ ея на срокъ. Это правило подлежитъ соблюденію въ строгомъ смыслѣ и не можетъ быть замѣняемо истолкованіемъ обязательства по общему соображенію содержанія и обстоятельствамъ дѣла (69/990, 72/1170).

§ 14. „Поручительство по уставу Самарскаго ссудо-сберегательнаго товарищества значительно различествуетъ отъ поручительства по общимъ гражданскимъ законамъ“. При своеобразныхъ условіяхъ поручительства по сему уставу, обязательному для всѣхъ членовъ товарищества, исключается возможность совмѣстнаго примѣненія къ поручительству, данному въ силу сего устава, общихъ постановленій гражданскаго права по сему предмету (80/270).—Точно такъ же уставъ Кронштадтскаго ссудо-сберегательнаго товарищества исключаетъ примѣненіе общихъ законовъ о поручительствѣ (81/142).

1557. Поручительство можетъ быть сдѣлано или токмо въ платежѣ суммы, или вмѣстѣ съ тѣмъ и въ платежѣ ея на срокъ; тотъ или другой видъ поручительства долженъ быть съ точностью означенъ въ самой подписи поручителя (ст. 1562).

§ 1. Раздѣленіе поручительства на простое и срочное относится къ долговымъ обязательствамъ, а не къ ручательству по такимъ договорамъ, каковы напр., личный наемъ, отдача въ обученіе, и т. п. Въ подобныхъ случаяхъ, отвѣтственность поручителя не ограничивается лишь случаемъ несостоятельности обязаннаго лица (78/66).

§ 2. Законъ не запрещаетъ помѣщать въ договорѣ и одновременно оба рода поручительства, простое и срочное; въ такомъ случаѣ поручитель отвѣчаетъ какъ по силѣ ст. 1158, такъ и ст. 1560,—смотря по тому, предъявилъ ли кредиторъ свое требованіе въ мѣсячный срокъ по наступленіи срока платежа по долговому обязательству, или по истеченіи упомянутаго срока (71/386, 70/1846, 1343).

§ 3. Обязательство уплатить долгъ за другое лицо, не выжидая обращенія взысканія на самаго должника и объявленія его несостоятельнымъ,—есть поручительство срочное (71/1139; *ср.* 72/626).—Поручительство на случай несостоятельности или смерти должника—не есть срочное (70/1147, 70/1139).

§ 4. Первоначально Сенатомъ было высказано, что по силѣ 1557 и 1562 ст., въ самой подписи поручителя должно быть съ точностью означено, ручается ли онъ только въ платежѣ, или вмѣстѣ съ тѣмъ и въ платежѣ на срокъ,—и что это правило, состоя въ необходимой связи съ опредѣленіемъ отвѣтственности, а равно и правъ поручителя, въ томъ и другомъ видѣ поручительства различныхъ, подлежитъ соблюденію въ строгомъ смыслѣ, и не можетъ быть измѣняемо истолкованіемъ обязательства по общему соображенію содержанія его и обстоятельствъ дѣла (60/990). Но въ позднѣйшихъ рѣшеніяхъ признано, что сдѣланный судомъ изъ смысла обязательства выводъ о томъ, есть ли дан-

*

ное поручительство простое или срочное—относится къ существу дѣла и подлежитъ повѣркѣ въ кассаціонномъ порядкѣ ([76]/437, [76]/262).

§ 5. Срочное поручительство допускается и на векселяхъ ([76]/437, 310, [75]/797, [72]/746, 118, 77 и др.), не исключая и векселей „по предъявленіи“ ([77]/82).

Срочный поручитель по векселю—принимаетъ на себя поручительство не на основаніи вексельнаго устава, гдѣ о поручительствѣ на срокъ не упоминается, а на основаніи общихъ гражданскихъ законовъ; поэтому и отвѣтственность такого поручителя опредѣляется статьею 1560 т. X ч. 1 и не обусловливается несостоятельностью плательщика по векселю (*см. предыд. цит. въ этомъ* §).

Поручительство по векселю можетъ быть выражено или въ надписи на самомъ векселѣ, или въ особомъ актѣ. Въ первомъ случаѣ поручитель, если онъ означилъ, что только ручается по векселю, отвѣтствуетъ по правиламъ вексельнаго взысканія; если же поручительство на векселѣ дано на срокъ, то слѣдуетъ примѣнять 1560 ст. т. X ч. 1, на основаніи которой противъ срочнаго поручителя обязательство должно быть представлено ко взысканію въ теченіе мѣсяца, если должникъ не уплатитъ къ сроку ([80]/267, [72]/82, [72]/746, 77, [70]/973). Что же касается до поручительства въ вексельномъ долгѣ, выраженнаго не въ самомъ векселѣ, а въ особомъ актѣ, то отвѣтственность по сему предмету опредѣляется на основаніи общаго порядка. для обязательствъ установленнаго“ ([80]/267).—Приведенное правило относительно поручительства на самомъ векселѣ примѣняется къ векселямъ, выданнымъ Каблуковскому ссудо-сберегательному товариществу ([80]/267).

1558. Если поручительство въ платежѣ суммы дано простое, т. е. не на срокъ (ст. 1557), то поручитель отвѣтствуетъ за долгъ только тогда, когда все имущество признаннаго несостоятельнымъ должника будетъ подвергнуто продажѣ, вырученныя за оное деньги распредѣлены между заимодавцами по установленному въ законѣ порядку, и затѣмъ окажется, что суммы сихъ денегъ не довольно для удовлетворенія того долга, по коему дано поручительство. При семъ имѣютъ быть соблюдаемы слѣдующія правила:

1) Когда наступитъ срокъ платежу долгового обязательства, въ коемъ дано поручительство не на срокъ, заимодавецъ, буде онъ не получитъ тогда же удовлетворенія отъ должника своего, сообщаетъ о томъ поручителю, спрашивая: не согласенъ ли онъ учинить немедленно сей платежъ вмѣсто должника; если поручитель не изъявитъ на сіе готовности, то заимодавецъ имѣетъ право просить о наложеніи запрещенія на имѣніе поручителя для обезпеченія своего иска на случай несостоятельности должника. Заимодавцу предоставляется также право требовать отъ поручителя вознагражденія за всѣ убытки и расходы, которые будутъ понесены имъ при взысканіи съ должника по обязательству, въ коемъ онъ былъ порукою.

2) Поручитель не на срокъ можетъ, если признаетъ за благо по наступленіи срока исполненія обязательства, заплатить заимодавцу сумму долга, въ коемъ онъ поручился, и затѣмъ, на общемъ основаніи, взыскивать оную съ должника и учавствовать въ могущемъ быть по долгамъ его конкурсѣ, наравнѣ съ другими кредиторами.

3) Поручитель, удовлетворившій кредитора, имѣетъ право требовать отъ должника вознагражденія за понесенные имъ отъ того убытки, а равно и слѣдующіе ему съ заплаченной за него суммы денегъ проценты.

4) Если заимодавецъ отстрочитъ, по желанію должника, исполненіе обязательства, по коему было поручительство, безъ согласія на то поручителя, или же въ продолженіе шести мѣсяцевъ со дня наступленія срока платежу не начнетъ взысканія по сему обязательству, то поручитель освобождается отъ всякой по оному отвѣтственности.

5) Когда въ исполненіи одного и того же обязательства поручились не одно, а нѣсколько лицъ въ совокупности, и должникъ окажется несостоятельнымъ, то взыскивается съ каждаго поручителя только та часть долга, которая по числу поручившихся лицъ причтется на долю его; въ случаѣ же не-

состоятельности одного или нѣсколькихъ изъ поручителей, часть долга, по разсчету на несостоятельнаго поручителя упадающая, распредѣляется между прочими:

§ 1. Отвѣтственность поручителя не на срокъ возникаетъ не прежде, какъ по исполненіи всего установленнаго закономъ обряда къ открытію несостоятельности должника, передачѣ дѣла о несостоятельности на распоряженіе суда и ликвидаціи долговъ несостоятельнаго. Посему право кредитора обратиться къ поручителю не на срокъ возникаетъ только по окончаніи дѣла о несостоятельности должника, и съ этого момента начинается исчисленіе давностнаго срока ([67]/321, 386, 194, [68]/609, [69]/163, [71]/1213, [27]/606 и др., [91]/69).

§ 2. Кредиторъ въ правѣ обратиться съ требованіемъ платежа къ безсрочному поручителю не прежде, какъ послѣ признанія установленнымъ порядкомъ несостоятельности должника, и только въ суммѣ, недополученной изъ имущества должника ([84]/58, [75]/162, [70]/1776, [69]/193, [68]/609, [67]/386, 321; *ср.* [76]/262). Признаніе должника несостоятельнымъ къ платежу даннаго долга ([68]/609), и вообще фактическая несостоятельность должника—не составляетъ основанія къ привлеченію безсрочнаго поручителя къ отвѣтственности ([67]/386, 321). Искъ къ безсрочному поручителю возможенъ лишь по окончаніи производства о несостоятельности должника и по распредѣленіи его имущества между кредиторами ([75]/152, [70]/1776, [69]/163, [68]/609, [67]/386). Судъ не въ правѣ присудить взысканіе долга съ безсрочнаго поручителя, основываясь на томъ, что, по произведеннымъ публикаціямъ, не сдѣлано никакихъ заявленій объ имуществѣ должника, несостоятельность котораго хотя и объявлена, но еще окончательно не опредѣлена,—а обязанъ исполнить всѣ тѣ дѣйствія, которыми обусловливается производство о несостоятельности ([75]/152).

§ 3. Въ теченіе 6 мѣсяцевъ взысканіе должно быть начато не съ поручителя, а съ должника ([72]/733, [78]/161, [75]/819).

§ 4. Если поручитель продлитъ свою обязанность на неопредѣленное время, то началомъ 6 мѣс. срока признается время предъявленія обязательства ко взысканію ([78]/161).

§ 5. Поручитель безъ срока подлежитъ отвѣтственности въ платежѣ процентовъ только въ случаѣ своевременнаго его извѣщенія о неисправности заемщика, въ противномъ случаѣ онъ обязанъ заплатить одну капитальную сумму долга ([60]/74).

§ 6. Но когда сумма долга не превышаетъ 1500 рублей и, слѣдовательно, объявленіе несостоятельности не можетъ имѣть мѣста, тогда отвѣтственность простого поручителя возникаетъ при обнаруженіи полной фактической несостоятельности должника ([80]/121, [79]/41, [78]/109, [74]/459); удостовѣреніемъ такой несостоятельности можетъ служить надпись судебнаго пристава на исполнительномъ листѣ [80]/121).—То обстоятельство, что у должника существуютъ еще и другіе долги, превышающіе сумму 1500 рублей,—если эти долги не предъявлены ко взысканію,—не можетъ быть принимаемо во вниманіе при опредѣленіи момента отвѣтственности безсрочнаго поручителя за такого фактически-несостоятельнаго должника ([79]/41). Пріобрѣтенное однажды, вслѣдствіе фактической несостоятельности должника, право требовать съ поручителя—сохраняется въ теченіе давности, и не можетъ быть утрачено вслѣдствіе того, что матеріальныя средства должника улучшились ([80]/121).

§ 7. Къ поручительству по векселямъ,—даже и потерявшимъ силу вексельнаго права, не можетъ быть примѣняема ст. 1558 т. X ч. 1, такъ какъ статья эта относится исключительно къ заемнымъ обязательствамъ. Для отвѣтственности безсрочнаго поручителя по векселю—достаточно одного факта объявленія должника несостоятельнымъ ([77]/369).

§ 8. Въ силу Устава Торговаго, кредиторъ, претензія котораго отнесена къ долгамъ третьяго разряда, долженъ обратиться съ искомъ въ подлежащій судъ не позже трехъ мѣсяцевъ со дня объявленія ему окончательнаго о семъ постановленія. Чрезъ пропущеніе этого срока кредиторъ хотя и теряетъ право на полученіе изъ конкурса отчисленнаго на удовлетвореніе его претензіи дивидента, но вслѣдствіе такого упущенія въ предъявленіи иска, самое обязательство, служащее основаніемъ такой претензіи, не становится недѣйствительнымъ вообще, а только теряетъ силу въ отношеніи должника. За симъ и поручитель по такому обязательству, въ виду несостоятельности должника, не можетъ быть освобожденъ отъ отвѣтственности передъ кредиторомъ въ той суммѣ долга, которая, по отчисленіи изъ конкурсной массы удовлетворенія и на эту претензію, осталась бы непополненною,—если бы кредиторомъ и не былъ пропущенъ срокъ, указанный въ пунктѣ 4 статьи 1558 ([75]/819). *Ср. выше* § *5.*

§ 9. Смыслъ 4-го п. 1558 ст. состоитъ въ томъ, что кредиторъ, чтобы сохранить право на взысканіе съ поручителя, обязанъ начать взысканіе, въ теченіе 6-мѣсячнаго срока, съ должника, а не съ поручителя ([78]/161, [75]/519, [72]/733).

Въ случаѣ продленія поручителемъ своего ручательства на неопредѣленное время, началомъ шестимѣсячнаго срока должно быть признано время предъявленія обязательства ко взысканію ([78]/161).

Уплата поручителемъ части долга за должника служитъ доказательствомъ, что долговое обязательство, за неполученіемъ кредиторомъ удовлетворенія отъ должника, было своевременно предъявленно поручителю, и что послѣдній добровольно принялъ на себя отвѣтственность должника; за симъ, поручитель не освобождается отъ отвѣтственности, хотя бы обязательство и не было предъявлено ко взысканію съ должника въ шестимѣсячный срокъ ([70]/634).

§ 10. Поручитель безъ срока подлежитъ отвѣтственности въ платежѣ процентовъ только въ случаѣ своевременнаго его извѣщенія о неисправности заемщика; въ противномъ случаѣ, онъ обязанъ заплатить одну капитальную сумму долга, безъ наросшихъ процентовъ ([69]/74).

§ 11. Содержащееся въ пунктѣ 5 статьи 1558 правило относительно отвѣтственности нѣсколькихъ лицъ, давшихъ совмѣстное поручительство,—примѣняется только къ поручительству несрочному ([68]/514).

§ 12. Заплативъ кредитору за должника добровольно, поручитель въ правѣ искать свои деньги съ должника и при отсутствіи несостоятельности послѣдняго ([71]/1024).

1559. Въ губерніяхъ Черниговской и Полтавской, поручитель, даже и въ случаѣ, когда самъ должникъ не признанъ несостоятельнымъ, не имѣетъ права отказываться отъ платежа, ссылаясь на должника, ежели онъ въ поручительствѣ обязался, въ случаѣ не исполненія на срокъ обязательства должникомъ, принять на себя удовлетвореніе. Поручитель, удовлетворившій по обязательству, а равно и наслѣдники его, вступаютъ во всѣ права заимодавца, и могутъ въ семъ качествѣ отыскивать прямо удовлетворенія съ должника.

§ 1. Статья эта говоритъ исключительно о поручительствѣ срочномъ ([76]/437, 262).

§ 2. Этой статьею нисколько не отмѣняется для Черниговской и Полтавской губерній то общее правило, въ силу котораго по простому, т. е. безсрочному поручительству, поручитель подвергается взысканію только въ случаѣ несостоятельности должника, а по срочному—непосредственно, если должникъ неисполнитъ обязательства въ назначенный срокъ ([76]/262; *ср.* [70]/1273).

§ 3. Статья эта не установляетъ для упомянутыхъ губерній никакого изъятія и относительно мѣсячнаго срока, опредѣляемаго статьею 1560 ([76]/437, [70]/1273).

§ 4. Статья 1559 относится къ поручительству по долговымъ обязательствамъ вообще, кромѣ векселей, въ отношеніи которыхъ Уставъ Вексельный не установляетъ для упомянутыхъ губерній никакихъ изъятій изъ общихъ правилъ ([76]/437).

1560. Если поручительство дано на срокъ (ст. 1557), то поручитель отвѣтствуетъ во всемъ капиталѣ и слѣдующихъ на оный процентахъ точно такъ же, какъ и самый должникъ, коль скоро сей послѣдній въ срокъ не заплатилъ; но онъ отвѣтствуетъ токмо тогда, когда обязательство не далѣе, какъ въ мѣсяцъ представлено будетъ, куда надлежитъ, ко взысканію; въ противномъ случаѣ поручитель освобождается отъ платежа по обязательству какъ процентовъ, такъ и самого капитала.

§ 1. Статья эта требуетъ предъявленія обязательства со срочнымъ поручительствомъ къ взысканію въ мѣсячный срокъ не на должника (*ср. объясненіе къ ст. 1558 § 9*), а на поручителя; въ случаѣ пропуска кредиторомъ этого срока, поручитель освобождается отъ отвѣтственности ([77]/82, [76]/437, [75]/20, [70]/516).

§ 2. Статья эта должна быть примѣняема и къ срочному поручительству по векселямъ ([76]/746, 437, 69. [72]/746, 77, [70]/943).

Мѣсячный срокъ на предъявленіе иска къ срочному поручителю по векселю начинается не съ указаннаго въ векселѣ срока,—а по миновеніи дней обожданія ([79]/145).—А если вексель данъ „по предъявленіи“, то—со дня протеста ([72]/20; *ср.* [77]/82).

§ 3. Кредиторъ въ правѣ обратить взысканіе непосредственно на срочнаго поручителя, не обращаясь предварительно съ требованіемъ къ должнику ([78]/272, [71]/861, [70]/516).

§ 4. Кредиторъ можетъ предъявить искъ одновременно и совокупно къ должнику и къ срочному поручителю ([78]/272).

§ 5. Искъ можетъ быть предъявленъ къ должнику и къ срочному по немъ поручителю—отдновременно и совмѣстно ([78]/272).

§ 6. „По закону (ст. 1560), когда поручительство дано срочное, то поручитель отвѣтствуетъ во всемъ капиталѣ и слѣдующихъ на оный процентахъ точно такъ же, какъ и самый должникъ, и при этомъ не установлено никакого ограниченія на тотъ случай, когда въ исправленіи одного и того же обязательства поручились на срокъ не одно, а нѣсколько лицъ ([62]/524 и др.). Правило о томъ, чтобы, при нѣсколькхъ поручителяхъ, съ каждаго изъ нихъ взыскивать ту только часть долга, которая по числу поручившихся лицъ причтется на его долю, въ статьѣ 1558 того же тома, относится собственно къ поручительству не срочному, которое, по своимъ послѣдствіямъ, существенно различается отъ поручительства на срокъ“. Въ виду сего „срочный поручитель, заплатя долгъ по обязательству, становится на мѣсто кредитора по отношенію только къ должнику, но не къ прочимъ поручителямъ“ ибо ни въ 155 ст. т. X ч. 1, ни въ другихъ узаконеніяхъ „нигдѣ не говорится, чтобы остальные поручители становились должниками сопоручителя уплатившаго долгъ ([90]/58).

§ 8. Срочный поручитель освобождается отъ всякой отвѣтственности по обязательству, если оно представленно ко взысканію по истеченіи мѣсячнаго срока, хотя бы поручителемъ была уже уплачена кредитору часть долга за должника ([70]/1273, [76]/437).

§ 7. Мѣсячный срокъ долженъ быть исчисляемъ со дня наступленія назначеннаго въ обязательствѣ срока ([73]/26), при чемъ отвѣтственность поручителя обусловливается платежемъ должника съ срокъ долга съ представленіемъ обязательства ко взысканію на поручителя, а не на должника не далѣе, какъ въ мѣсяцъ по наступленіи срока исполненія обязательства ([70]/516, [71]/865, [72]/1027, [75]/20, [76]/437, [77]/82).

1561. **Поручитель, заплатя долгъ по обязательству, учавствуетъ въ конкурсной кассѣ, какъ обыкновенный кредиторъ, и удовлетворяется по соразмѣрности съ прочими.**

§ 1. Поручитель, какъ простой, такъ и срочный, заплативъ долгъ кредитору за должника, становится на мѣсто кредитора—и имѣетъ право взыскать съ должника и проценты на заплаченный капиталъ, сообразно силѣ и значенію долгового документа ([74]/717).

§ 2. Въ случаѣ признанія несостоятельности должника несчастною, поручитель не въ правѣ искать съ него уплаченныхъ за него денегъ, хотя бы уплата была произведена и послѣ окончанія конкурса ([80]/164).

§ 3. Если поручитель, заплатя долгъ по обязательству, дѣлается кредиторомъ того лица, за котораго онъ уплатилъ долгъ, то не подлежитъ сомнѣнію, что ему, какъ кредитору, принадлежитъ и право на проценты; которые причитаются на заплаченный имъ капиталъ, сообразно силѣ и значенію долгового документа ([74]/861, [80]/164).

1562. **Поручительство совершается собственноручною подписью поручителя на обязательствѣ послѣ рукоприкладства должника. Въ сей подписи должны быть изъяснены всѣ условія поручительства, то-есть принимается-ли оно въ части, во всей суммѣ (ст. 1556), на срокъ, или въ платежѣ безъ срока (ст. 1557). За поручителя, неумѣющаго грамотѣ, подписывается тотъ, кому онъ въ томъ вѣритъ; но при представленіи къ явкѣ акта, подписаннаго, за поручителя, другимъ лицомъ, подпись должна быть предварительно засвидѣтельствована въ ея подлинности установленнымъ порядкомъ.**

Примѣчаніе. Въ мѣстностяхъ, въ коихъ не введено въ дѣйствіе Положеніе о Нотаріальной Части, при представленіи къ явкѣ актовъ съ поручительствомъ требуется сознаніе дѣйствительности оныхъ отъ самихъ поручителей.

§ 1. Поручительство можетъ быть дано и не посредствомъ подписи на самомъ обязательствѣ, а въ отдѣльномъ актѣ ([80]/267, [74]/2, [69]/522). Но если оно дается въ отдѣльномъ актѣ, то необходимо, чтобы была сдѣлана ссылка на

предшествующее обязательство другого лица, за которое дается поручительство ([74]/2).

§ 2. Явка поручительной подписи можетъ быть сдѣлана и послѣ явки самаго обязательства; да и вообще явка поручительной подписи не обязательна ([79]/145, [69]/522).

§ 3. Поручительная подпись за неграмотнаго, незасвидѣтельствованная, не обязательна ([70]/1242); но это правило не распространяется на подписи, сдѣланныя до изданія этого закона ([67]/321).

§ 4. До изданія закона 24 ноября 1897 г. (Полное Собраніе Законовъ № 21732), личное сознаніе поручителемъ своей подписи при явкѣ ея—не требовалось ([69]/74).

§ 5. Законъ не запрещаетъ свидѣтелю заемнаго письма быть вмѣстѣ съ тѣмъ и поручителемъ по должникѣ ([71]/1084).

§ 6. Поручительство можетъ быть изложено или на самомъ договорѣ, или въ видѣ отдѣльнаго поручительнаго акта, въ формѣ простой домашней росписки, хотя бы неодновременно съ главнымъ обязательствомъ, не утрачивая чрезъ то ни своего юридическаго значенія, ни своей обязательной для сторонъ силы. Требованіе закона о написаніи поручительства на самомъ обезпечиваемомъ обязательствѣ съ тѣмъ, чтобы подпись поручителя слѣдовала за подписью должника, относится съ тому случаю, когда договоръ поручительства совершается одновременно съ обязательствомъ, имъ обезпечиваемымъ ([69]/522, [74]/2; ср. п. 7 ст. 1560).

§ 7. Явка поручительной надписи не обязательна ([79]/145).

§ 8. Недѣйствительна поручительная надпись, подписанная за неграмотнаго безъ надлежащаго засвидѣтельствованія; она не можетъ быть признана дѣйствительной лишь на томъ основаніи, что самъ споръ о подлогѣ этой надписи признанъ судомъ не заслуживающимъ уваженія ([70]/1242).

О взысканіи просроченныхъ ссудъ.

I.

Узаконенія о взысканіи просроченныхъ ссудъ.

(Къ статьямъ Образцоваго Устава ссудо-сберегательныхъ и кредитныхъ товариществъ 1905 г.

(Сводъ Законовъ, томъ IX, изд. 1876 г.).

КНИГА I.

Общее положеніе о крестьянахъ, вышедшихъ изъ крѣпостной зависимости (по прод. 1890 г.).

Ст. 24 прим. 3. Денежныя взысканія съ крестьянъ производятся, примѣняясь къ правиламъ, постановленнымъ въ статьяхъ 384—407 Устава о благоустройствѣ въ казенныхъ селеніяхъ и въ преподанныхъ указами Правительствующаго Сената разъяснительныхъ постановленіяхъ, при семъ приложенныхъ. При продажѣ имущества крестьянъ на удовлетвореніе взысканія изъ вырученныхъ денегъ, прежде всего и сполна, удовлетворяются недоимки по казеннымъ и помѣщичьимъ повинностямъ, а также по мірскимъ сборамъ, а затѣмъ уже прочія взысканія, по соразмѣрности исковъ.

Приложеніе къ прим. 3 къ ст. 24.

Правила о порядкѣ взысканія частныхъ долговъ съ крестьянъ и крестьянскихъ обществъ по рѣшеніямъ судебныхъ мѣстъ [1]).

1) Судебный приставъ, въ случаѣ неуплаты крестьянскимъ обществомъ или крестьяниномъ-должникомъ опредѣленнаго на него судебнымъ рѣшеніемъ взысканія, долженъ предварительно, согласно статьямъ 384, 385 Устава о казенныхъ селеніяхъ, назначить срокъ, въ теченіе коего отвѣтчикъ обязанъ заплатить долгъ.

2) По истеченіи назначеннаго срока, въ случаѣ неуплаты отвѣтчикомъ долга, приставъ можетъ приступить къ описи его имущества, при чемъ опись крестьянина-должника производится не иначе какъ въ присутствіи сельскаго старосты и волостного старшины, для опредѣленія того, какая часть изъ имущества крестьянина-должника можетъ быть продана на удовлетвореніе истца, безъ разстройства крестьянскаго хозяйства.

---

[1]) По рѣшенію Сената, правила эти относятся только къ движимому имуществу крестьянъ, составляющему принадлежность хозяйства или промысла. Подробно см. стран....

3) Изъ вырученной черезъ продажу имущества суммы судебный приставъ, по свѣдѣніямъ, сообщеннымъ ему подлежащимъ волостнымъ правленіемъ, обязанъ удовлетворить сполна числящіяся на крестьянинѣ-должникѣ недоимки по податямъ, мірскимъ сборамъ и выкупнымъ платежамъ или помѣщичьимъ оброкамъ и только оставшуюся сумму обратить на удовлетвореніе кредитора и взысканія судебныхъ издержекъ.

4) При взысканіи частныхъ долговъ съ крестьянкихъ обществъ, судебный приставъ долженъ произвести опись всему крестьянскому движимому имуществу цѣлаго общества.

5) Составленная судебнымъ приставомъ опись должна быть представлена на разсмотрѣніе мѣстнаго Земскаго Начальника, а тамъ, гдѣ Положеніе о Земскихъ участковыхъ Начальникахъ не введено въ дѣйствіе,—на разсмотрѣніе мѣстнаго Уѣзднаго по крестьянскимъ дѣламъ Присутствія или Мирового Посредника (въ тѣхъ мѣстностяхъ, гдѣ должности Мировыхъ Посредниковъ не упразднены), для отмѣтки, что изъ описаннаго имущества составляетъ необходимость въ крестьянскомъ хозяйствѣ и не можетъ быть продано безъ разворенія крестьянъ.

6) Изъ вырученной отъ назначенной въ продажу части крестьянскаго имущества суммы, судебный приставъ обязанъ, если, по сообщеннымъ ему мѣстнымъ волостнымъ правленіемъ свѣдѣніямъ, на данномъ крестьянскомъ обществѣ состоитъ недоимка по податямъ и повинностямъ, выкупнымъ платежамъ и помѣщичьимъ оброкамъ, уплатить таковую сполна и, засимъ, остальную часть обратить на удовлетвореніе кредитора и судебныхъ издержекъ.

7) Какъ при взысканіяхъ съ отдѣльныхъ крестьянъ, такъ и при взысканіи съ крестьянскихъ обществъ, вознагражденіе, причитающееся судебному приставу за опись имущества, должно соразмѣряться лишь съ тѣмъ крестьянскимъ имуществомъ, которое, на основаніи дѣйствующихъ узаконеній, назначено будетъ въ продажу.

КНИГА II.

Положеніе о выкупѣ.

Ст. 126. Выкупные платежи взыскиваются съ крестьянъ преимущественно передъ частными ихъ долгами, а потому, до погашенія выкупной ссуды, взысканіе съ крестьянъ по таковымъ долгамъ не можетъ быть обращено на пріобрѣтенную при посредствѣ выкупной операціи землю и необходимыя принадлежности хозяйства и сельскаго промысла крестьянъ.

II.

Статьи о взысканіяхъ Устава о благоустройствѣ въ казенныхъ селеніяхъ.

(Св. Зак. т. XII ч. 2, (по прод. 1890 г.).

Ст. 318. *Примѣчаніе 2.* За послѣдовавшимъ преобразованіемъ общественнаго управленія бывшихъ государственныхъ крестьянъ, споры и тяжбы ихъ, объ имуществѣ и по договорамъ, разсматриваются волостнымъ судомъ съ соблюденіемъ правилъ, изложенныхъ въ особомъ приложеніи къ законамъ о состояніяхъ (Особо прил. общ. пол., ст. 95—110; ср. ст. 186, прим. по прод.).

Примѣчаніе 3. Въ мѣстностяхъ, въ коихъ введено въ дѣйствіе положеніе о земскихъ участковыхъ начальникахъ, волостной судъ преобразованъ на основаніи временныхъ правилъ, изложенныхъ въ особомъ приложеніи къ законамъ о состояніяхъ (общ. пол., ст. 93 прим. 3 прил. по прод.).

Ст. 384. Если отвѣтчикъ не будетъ въ состояніи удовлетворить истца присужденнымъ взысканіемъ, въ такомъ случаѣ дѣлать ему отсрочку.

Примѣчаніе. Въ разъясненіе статей 384—407 указомъ Правительствующаго Сената опредѣлено: правила о порядкѣ исполненія судебныхъ рѣшеній касательно денежныхъ взысканій съ крестьянъ, изложенныя въ т. XII, части II (Свода зак., Уст. казен. сел.), должны считаться сохранившими свою силу и за изданіемъ Судебныхъ Уставовъ 1864 года. Сіе примѣчаніе относится также къ статьямъ 385—407.

Ст. 385. Время отсрочки опредѣлять отъ одной недѣли до двухъ мѣсяцевъ, смотря по важности взысканія и способамъ отвѣтчика къ уплатѣ онаго.

Ст. 386. Истцу предоставляется отсрочивать уплату слѣдующаго ему съ отвѣтчика взысканія и на дальнѣйшій срокъ противъ положенныхъ двухъ мѣсяцевъ.

Ст. 387. Когда отвѣтчикъ въ назначенный срокъ присужденнаго съ него взысканія не заплатитъ, и истецъ не согласится сдѣлать ему вновь отсрочку, въ такомъ случаѣ взысканіе пополняется изъ принадлежащаго отвѣтчику имѣнія.

Ст. 388. Если, кромѣ двора и казеннаго участка земли, отвѣтчикъ имѣетъ особое недвижимое имущество, въ полную собственность ему принадлежащее, какъ-то: землю, мельницу и т. п., то въ удовлетвореніе слѣдующаго съ него взысканія обращается прежде всего доходъ, получаемый имъ съ сего имущества.

Ст. 389. Въ случаѣ неимѣнія у отвѣтчика недвижимаго имущества, приносящаго доходъ, сельскій староста, подъ надзоромъ сельскаго старшины, описываетъ движимое его имущество и назначаетъ изъ онаго къ продажѣ такую часть, которая, не разстраивая хозяйства и не останавливая земледѣльческихъ и промышленныхъ занятій, отъ которыхъ отвѣтчикъ получаетъ содержаніе, достаточна будетъ на удовлетвореніе взысканія.

Ст. 390. Изъ движимаго имущества освобождаются также отъ продажи предметы, необходимые для уплаты годового оклада податей и содержанія семейства отвѣтчика, какъ-то: ежедневная одежда, домашняя утварь, земледѣльческія орудія, сѣмена для засѣва и съѣстные припасы, потребные для пропитанія.

Ст. 391. Рабочій и вообще домашній скотъ, необходимый для полевыхъ работъ и пропитанія, не можетъ быть обращенъ въ продажу, если въ немъ нѣтъ явнаго излишества.

Ст. 392. Предварительно продажи имущества, дѣлается оному оцѣнка избранными со стороны истца и отвѣтчика посредниками, такимъ же порядкомъ, какъ оцѣняется спорное имущество (ст. 341—343) [1]).

Ст. 393. Вещи, назначенныя въ продажу, до воспослѣдованія оной, отдаются подъ надзоръ сельскаго старосты.

---

[1]) Ст. 341. Цѣна спорному имуществу опредѣляется истцомъ и отвѣтчикомъ, по взаимному ихъ согласію.

Ст. 342. Если тяжущіеся не согласятся въ цѣнѣ спорнаго имущества, то дѣлается оному оцѣнка посредниками. Посредники сіи избираются по два съ каждой стороны, и стоимость имущества опредѣляютъ по единогласію или большинству голосовъ въ присутствіи сельскаго старшины.

Ст. 343. Въ случаѣ равнаго раздѣленія голосовъ посредниковъ, въ оцѣнкѣ участвующихъ, цѣна спорному имуществу назначается по мнѣнію тѣхъ посредниковъ, съ коими согласится сельскій старшина.

Ст. 394. Продажа не можетъ быть отложена далѣе мѣсячнаго срока.

Ст. 395. Продажа движимаго имущества производится публично въ присутствіи сельской расправы.

Примѣчаніе. Если селеніе, въ которомъ находится описанное имущество, слишкомъ отдалено отъ сельской расправы, то продажа производится въ томъ же самомъ селеніи, при сельскомъ старшинѣ и сельскомъ старостѣ.

Ст. 396. Сельскій староста, съ согласія сельскаго старшины, назначивъ благовременно день продажи, посредствомъ десятскихъ вызываетъ желающихъ купить описанное для продажи имущество.

Ст. 397. Когда желающихъ къ покупкѣ имѣнія, назначеннаго въ продажу, никого не явится, или цѣна оному предложена будетъ менѣе той, которая опредѣлена посредниками, въ такомъ случаѣ имѣніе по сей самой цѣнѣ отдается истцу.

Ст. 398. Если движимаго имущества на удовлетвореніе окажется недостаточно, а у отвѣтчика имѣется крѣпостное недвижимое имущество, то о продажѣ онаго, для пополненія взысканія, истецъ можетъ просить въ уѣздномъ судѣ, представивъ копію съ приговора сельской или волостной расправъ, коими взысканіе присуждено.

Ст. 399. Дома государственныхъ крестьянъ, построенные изъ казеннаго лѣса, такъ и участки земель и другихъ угодій, данныхъ имъ отъ казны въ надѣленіе, или пожалованныхъ въ общественное владѣніе, равно земли и угодья, принадлежащія по покупкѣ цѣлому сельскому обществу, не могутъ быть обращены на удовлетвореніе взысканія.

Примѣчаніе. Устанавливаемая статьями 400—404 отдача крестьянъ въ заработки, какъ мѣра взиманія частныхъ долговъ, въ настоящее время не допускается. Рѣш. Прав. Сената 22-го сент. 1887 г. № 3579. 12-го ноября 1885 г. № 5103.

III.

Объ отвѣтственности вѣрителей (товариществъ) за дѣйствія повѣренныхъ.

(Св. Зак. Т. X. часть I. изд. 1887 г.).

Изъ ст. 687. . . . . . вѣрители отвѣтствуютъ за вредъ и убытки, причиненные ихъ . . . . . повѣренными при исполненіи ихъ порученій, сообразно съ приказаніемъ или полномочіемъ, которыя даны имъ. . . . . вѣрителями. Изъ сего исключаются . . . тѣ случаи, когда будетъ доказано, что они не могли предотвратить дѣянія, причинившаго вредъ или убытки.

IV.

Предметы, не подлежащіе аресту и описи по дѣйствующему закону.

(Къ ст. 65 Обр. уст. ссудо-сберег. товариществъ).

(Сводъ Зак., т. XVI ч. I, изд. 1892 г.).

Ст. 973. Не подвергаются аресту ни въ какомъ случаѣ:

1) ежедневно носимое платье, необходимое по времени года;

2) бѣлье и посуда въ той мѣрѣ, въ какой они необходимы должнику и семейству его для ежедневнаго употребленія;

3) постели ихъ и кровати;

4) находящіеся въ домѣ жизненные припасы и дрова, въ количествѣ, нужномъ на содержаніе дома въ теченіе одного мѣсяца;

5) иконы, неимѣющія ни ризъ, ни цѣнныхъ украшеній;

6) принадлежащія должнику семейныя и другія бумаги, за исключеніемъ долговыхъ обязательствъ, акцій, облигацій и тому подобныхъ процентныхъ бумагъ.

7) необходимая форменная одежда лицъ, состоящихъ въ дѣйствительной службѣ;

8) форменная одежда, штатное вооруженіе и строевыя лошади лицъ служилаго состава казачьихъ войскъ;

9) движимость, признаваемая по законамъ гражданскимъ, принадлежностью недвижимыхъ имуществъ;

10) движимость крестьянъ, признаваемая необходимостью въ крестьянскомъ хозяйствѣ, Сверхъ сего 11) лошади, экипажи, сбруя и прочія принадлежности почтовой станціи, опредѣленныя въ контрактѣ, заключенномъ почтсодержателемъ съ казной на содержаніе станціи, не подвергаются аресту и продажѣ за долги почтсодержателя во все время дѣйствія означеннаго контракта.

(*Къ ст. 68 Обр. уст. сс.-сбер. товариществъ*). (Тамъ же).

Ст. 1115. Изъ имѣнія, стоимость коего, очевидно, превышаетъ сумму взысканія, для публичной продажи описывается только часть, соразмѣрная взысканію. Это правило не примѣняется къ имѣніямъ нераздѣльнымъ, а равно къ такимъ, кои не могутъ быть раздѣляемы безъ разстройства.

V.

О распредѣленіи взысканной суммы между кредиторами.

Ст. 1215. Изъ представленной суммы по опредѣленію Окружнаго суда немедленно уплачиваются издержки по взысканію и претензіи, обезпеченныя залогомъ, по старшинству закладныхъ, а остатокъ затѣмъ обращается на удовлетвореніе прочихъ претензій по соразмѣрности, на основаніи правилъ, въ нижеслѣдующихъ (1216—1222) статьяхъ изложенныхъ.

1216. Если въ теченіе шести недѣль со дня представленія взысканной суммы въ Окружной Судъ не послѣдуетъ добровольнаго между должникомъ и кредиторами согласія о распредѣленіи причитающейся на удовлетвореніе ихъ суммы, то составленіе разсчета о такомъ распредѣленіи поручается одному изъ Членовъ Окружнаго Суда, по назначенію Предсѣдателя.

1217. Составленный разсчетъ предъявляется наличнымъ кредиторамъ, которые для сего вызываются въ канцелярію суда въ назначенный для того день.

1218. Споры кредиторовъ противъ разсчета принимаются Членомъ Окружнаго Суда только въ семидневный срокъ со дня назначеннаго для предъявленія разсчета, и разрѣшаются Окружнымъ Судомъ.

1219. Составленный разсчетъ представляется на утвержденіе Окружнаго Суда, хотя бы никѣмъ не было заявлено спора противъ сего разсчета.

1220. По просьбѣ кредиторовъ или должника допускается соединеніе нѣсколькихъ производствъ о распредѣленіи, начатыхъ въ разныхъ судахъ. Въ семъ случаѣ распредѣленіе производится въ томъ Окружномъ судѣ, коему подсуденъ должникъ по мѣсту жительства, если не послѣдуетъ соглашенія кредиторовъ и должника о производствѣ распредѣленія въ другомъ судѣ.

1221. Вышеозначенному порядку распредѣленія судъ слѣдуетъ и въ томъ случаѣ, когда на удовлетвореніе взыскателей представлены будутъ доходы должника, или вычеты изъ его жалованья, пенсіоновъ и арендъ, или когда имѣніе должника, не бывъ продано съ публичныхъ торговъ, должно поступить по оцѣнкѣ къ одному изъ кредиторовъ.

1222. Къ участію въ распредѣленіи не допускаются кредиторы, предъявившіе свои исполнительные листы ко взысканію по истеченіи шести недѣль со дня представленія взысканной суммы въ Окружный Судъ. Впрочемъ, какъ сіи кредиторы, такъ и всѣ тѣ, кои получили удовлетворенія по соразмѣрности исковъ, сохраняютъ право требовать дополнительнаго удовлетворенія изъ прочаго имущества должника, или просить о признаніи его несостоятельнымъ.

VI.

Указы и рѣшенія Правительствующаго Сената о порядкѣ взысканія частныхъ долговъ съ крестьянъ.

Правила о порядкѣ взысканія частныхъ долговъ съ крестьянъ и крестьянскихъ обществъ по рѣшеніямъ судебныхъ мѣстъ, приложенныя къ примѣчанію 3-му къ 24, указываютъ порядокъ таковыхъ взысканій по рѣшеніямъ общихъ судебныхъ мѣстъ, а не волостныхъ судовъ (2 Департ. Пр. Сен. 9-го марта 1890 г. № 1. 741).

Взысканіе долговъ такимъ ссуднымъ банкамъ или кассамъ, которые имѣютъ самостоятельное управленіе, независимо отъ волостныхъ управленій производится *судебнымъ* порядкомъ (2 Д. П. 11-го мая № 3.195).

Долги отдѣльныхъ членовъ семействъ подлежатъ удовлетворенію, на основаніи судебныхъ приговоровъ, въ случаѣ несостоятельности самого должника, продажею имущества, состоящаго въ крестьянскомъ дворѣ, на томъ основаніи, что имущество крестьянскаго двора находится во владѣніи не одного домохозяина, а всего крестьянскаго семейства, проживающаго въ одномъ дворѣ (4-го февраля 1886 г. № 460). Согласно сему и мужъ обязанъ отвѣчать по взысканію, присужденному съ его жены (22-го января 1991 г. № 401).

Правила о порядкѣ взысканія частныхъ долговъ относятся только къ движимому имуществу крестьянъ, составляющему принадлежность хозяйства или промысла, производимыхъ на землѣ, предоставленной крестьянамъ и ихъ обществамъ для обезпеченія ихъ земельнаго устройства, т. е. къ имуществу, находящемуся въ предѣлахъ крестьянскагв надѣла. (Рѣш. II. С. Общ. Собр. 1, 2 и Касс. Деп. 30-го октября 1889 г. № 21).

При взысканіи частныхъ долговъ, присужденныхъ рѣшеніями *судебныхъ мѣстъ*, опредѣленіе того, что именно изъ описаннаго имущества можетъ быть продано безъ разстройства крестьянскаго хозяйства, производится: при взысканіи съ цѣлыхъ сельскихъ обществъ—уѣзднымъ по крест. дѣл. присутствіемъ, а при взысканіи съ отдѣльныхъ крестьянъ—мѣстнымъ сельскимъ старостою и волостнымъ старшиною. (Рѣш. П. С. 19-го іюня 1884 г. № 2766 и 25-го сент. 1884 г. № 3933).

Правилами о порядкѣ взысканія частныхъ долговъ съ крестьянъ, прил. ко 2-му пункту правилъ о порядкѣ взысканій 24 ст. (прим. 3) общ. пол., сельскому старостѣ и волост. старшинѣ не предоставлено никакихъ правъ на изъявленіе согласія на продажу судебнымъ приставомъ того или другого крестьянскаго имущества. Въ ихъ присутствіи должна происходить опись имущества отдѣльныхъ крестьянъ и имъ предоставлено указывать то крестьянское имущ., которое можетъ быть продано; но, очевидно, что рѣшающій въ этомъ случаѣ

голосъ остается за производящимъ опись должностнымъ лицомъ (суд. приставомъ), а потому, въ случаѣ непринятія имъ указаній старосты или старшины, или и совершеннаго неприглашенія ихъ,—должникъ-крестьянинъ обязанъ въ срокъ, опредѣленный для обжалованія дѣйствій по описи, принести жалобу въ установл. порядкѣ; не сдѣлавъ же сего въ свое время, онъ не можетъ впослѣдствіи, по этой причинѣ, опровергать дѣйствительности самой продажи (Гражд. Касс. Деп. 14-го марта 1890 г. № 25).

Судебные пристава не обязаны каждую частную опись, производимую имуществу отдѣльныхъ домохозяевъ, представлять въ уѣздное по крест. дѣл. присутствіе. (Тамъ же).

Судебный приставъ, получивъ послѣ составленія описи имущества крестьяника-должника, но до публичной продажи сего имущества, сообщеніе волостного старшины объ исключеніи изъ описи всего скота, какъ необходимаго въ крестьянскомъ хозяйствѣ и продажа коего раззорительно повліяетъ на сіе послѣднее, не въ правѣ оставлять это сообщеніе вол. старшины безъ удовлетворенія за несвоевременностью. (Рѣш. П. С. Общ. Собр. 1, 2 и Касс. Деп. 25-го октября 1893 г. № 47).

Судебный приставъ не въ правѣ оставить безъ удовлетворенія заявленіе волостного старшины о томъ, чтобы, въ виду нахожденія имущества крестьянина-должника въ общемъ нераздѣльномъ владѣніи съ его отцомъ, изъ вырученной суммы пополнены были прежде всего недоимки въ податяхъ и повинностяхъ, числящіяся на отцѣ должника, какъ на старшемъ къ домѣ. (Рѣш. П. С. Общ. Собр. 1, 2 и Касс. Деп. 25-го октября 1893 г. № 47).

Правила, приложенныя къ примѣчанію 3 къ 24 ст. общ. пол. по прод. 1886 г., не распространяются на крестьянскую движимость, признанную судебнымъ рѣшеніемъ состоящею въ закладѣ. (Рѣш. П. С. Общ. Собр. 1, 2 и Касс. Деп. 7-го октября 1885 г. № 25).

Правила, постановленныя въ ст. 384—407 устава о благоустр. въ казенныхъ селен., должны быть примѣняемы также къ денежнымъ взысканіямъ, производимымъ съ крестьянъ учрежденными по дѣламъ ихъ конкурсными управленіями. (Рѣш. П. С. 17-го февраля 1895 г., № 640).

При производствѣ взысканій съ нижнихъ чиновъ Забайкальскаго казачьяго войска надлежитъ примѣнить, кромѣ п. 8 ст. 973 уст. гражд. суд. и правила, изложенныя въ ст. 374—407 уст. о благоустр. въ казен. селен. (Рѣш. 1 Деп. П. С. 11-го января 1894 г., № 57).

До погашенія выкупной ссуды взысканія съ крестьянъ въ пользу судосберегательныхъ товариществъ не могутъ быть обращаемы на крестьянскую осѣдлость и на надѣльную ихъ землю, пріобрѣтенныя при содѣйствіи выкупной операціи, а также и на необходимыя принадлежности хозяйства и сельскаго промысла (2 д. 28-го февраля и 8-го ноября 1891 г. № 1. 405 и 6.333).

Правила о порядкѣ взысканія частныхъ долговъ съ крестьянъ и крестьянскихъ обществъ примѣняются къ поселянамъ-собственникамъ (Общ. Собр. 1, 2 и Кас. Д. 28-го мая г. № 38). Они распространяются и на евреевъ-землевладѣльцевъ; при этомъ обязанности волостныхъ старшинъ и сельскихъ старостъ возлагаются въ еврейскихъ колоніяхъ на сельскихъ начальниковъ, а обязанности уѣздныхъ по крестьянскимъ дѣламъ присутствій—на попечителей колоній (Высочайш. утв. 15-го января 1890 т. мнѣніе Госуд. Совѣта; соб. узак. 1890 г. № 36).

Плацевое мѣсто, отведенное жителю казеннаго мѣстечка (еврею) въ надѣлъ на основаніи закона 20-го октября 1867 г., и укрѣпленное за нимъ по данной, совершенной на его имя, подлежитъ обращенію въ публичную продажу за долги названнаго лица. (Рѣш. П. С. Общ. Собр. 1, 2, и Касс. Деп. 4-го апрѣля 1894 г. 8—10).

Опись имущества отдѣльнаго крестьянина, произведеннаго волостнымъ старшиной или сельскимъ старостой, для продажи на удовлетвореніе взысканій во исполненіе рѣшеній волостныхъ судовъ, не обязательна для волостного правленія, и опредѣленіе того, что въ сихъ случаяхъ можетъ быть продано безъ ущерба крестьянскому имуществу зависитъ отъ волостного правленія рѣшеніе коего по сему предмету, въ случаѣ обжалованія, подлежитъ разсмотрѣнію учрежденій по крестьянскимъ дѣламъ по существу.

Учрежденія по крестьянскимъ дѣламъ, въ случаяхъ обнаруженія ими неправильныхъ дѣйствій конкурснаго управленія, учрежденнаго надъ несостоятельнымъ должникомъ крестьянскаго сословія, обязаны сообщать о сихъ дѣйствіяхъ наблюдающему за означеннымъ управленіемъ судебному мѣсту указанному въ 538 ст. уст. суд. торг. [1]).

Конкурсное управленіе по дѣламъ несостоятельнаго крестьянина не въ правѣ воспользоваться возведенными на надѣльной усадебной землѣ должника постройками (переносомъ ихъ на другую землю или продажею матеріаловъ на сносъ). хотя бы эти постройки не могли быть причислены къ постройкамъ обыкновеннаго крестьянскаго двора и хозяйства.

Право на участіе въ общемъ владѣніи землею, пріобрѣтенною бывшимъ вольнымъ хлѣбопашцемъ отъ своего помѣщика по закону 7-го іюня 1838 г., не можетъ быть продаваемо съ публичнаго торга безъ согласія крестьянскаго общества, за долги отдѣльнаго члена общества.

Законъ безусловно воспрещаетъ обращать взысканіе съ крестьянъ, по частнымъ долгамъ, на крестьянскую осѣдлость и на надѣльную ихъ землю, пріобрѣтенныя крестьянами при содѣйствіи выкупной операціи и служащія обезпеченіемъ лежащаго на нихъ долга по выкупной ссудѣ, при чемъ законъ не дѣлаетъ различія—состоитъ ли земля въ общинномъ пользованіи или въ подворномъ владѣніи отдѣльныхъ домохозяевъ. Посему подобное взысканіе можетъ быть обращено лишь на такое недвижимое имущество крестьянина, которое составляетъ его полную неограниченную собственность внѣ надѣла, или на земли, пріобрѣтенныя безъ содѣйствія правительства, или по коимъ выкупная ссуда окончательно погашена, или на четвертные подворные участки бывшихъ государственныхъ крестьянъ въ тѣхъ губерніяхъ, на которыя распространяется дѣйствіе Высочайшаго указа 24-го ноября 1866 г. и ст. 15, 16, 24 и 25 Пол. о госуд. крест. и къ которымъ исключительно относится указъ Правительствующаго Сената отъ 23-го апрѣля 1879 г. и, наконецъ, на движимое имущество крестьянъ, кототое, не составляя необходимость въ крестьнскомъ хезяйствѣ, можетъ быть продано безъ разоренія крестьянъ (2 Д. П. С. 20-го мая 1884 г.). Четвертныя земли и придворные участки бывшихъ государственныхъ крестьянъ, обложенные выкупными платежами, не могутъ подлежать продажѣ за частные долги (Общ. Собр. 1, 2 и Кас. Деп. 7-го октября 1891, № 19). Недвижимое же имущество, составляющее личную собственность крестьянина, можетъ быть продано по частнымъ взысканіямъ (Гражд. Кас. Д. 21-го марта и 23-го апрѣля 1879 г., № 184), хотя бы должникъ не имѣлъ никакого другого имущества (19-го сентября 1890 г., № 89).

На основаніи 384 ст. Зак. Гражд. недвижимыми имуществами признаются по закону «земли и всякія угодія, заводы, фабрики, лавки, всякія строенія и пустопорожнія мѣста». Точно такъ же, согласно разъясненіямъ Гр. Кас. Д-та Правительствующаго Сената 78 г. № 352 и 71 г. № 25 должны быть признаваемы недвижимостью и строенія, возведенныя крестьянами на земляхъ ка-

---

[1]) Изъ Сборника рѣшеній правительствующаго Сената по крестьянскимъ дѣламъ съ приведеніемъ положеній, извлеченныхъ изъ означенныхъ рѣшеній. 1890—1898. Состав. Даниловъ.

зенныхъ и общественныхъ. Засимъ въ рѣшеніяхъ того же Гр. Кас. Д-та 86 г. № 79, 81 г. № 113, 79 г. № 226, 219 и др. разъяснено, что къ имуществамъ, движимымъ относятся только такія строенія, которыя «предназначаются» или «пріобрѣтены» на сломъ или сносъ безъ права обладанія нераздѣльно съ землей. Изъ этого же слѣдуетъ, что до тѣхъ поръ, пока зданія составляютъ неразрывное цѣлое съ землею, по отношенію къ правообладанію ими, т.-е. имущество недвижимое, они не могутъ быть назначены на сломъ или сносъ по обращенію на нихъ взысканія, какъ на имущество движимое, и наоборотъ до назначенія ихъ на сломъ или сносъ на нихъ не можетъ быть обращено взысканіе, какъ на имущество движимое. Что же касается значенія вышеприведенныхъ разъясненій, то они, очевидно, относятся къ тѣмъ случаямъ, когда на сломъ или на сносъ зданія «предназначены» по волѣ собственника ихъ и земли подъ ними, или принудительно, по признаннымъ судомъ требованіямъ административныхъ властей, въ цѣляхъ охраненія общественной безопасности, а также, если такія постройки пріобрѣтены на сносъ должникомъ взыскателя, не собственникомъ земли подъ постройками.

По вопросу о томъ, *въ какомъ порядкѣ должно быть производимо взысканіе просроченныхъ ссудъ съ неисправныхъ должниковъ членовъ ссудо-сберегательнаго товарищества, т. е. непосредственно ли чрезъ мѣстныя волостныя правленія и полицію, или же лишь на основаніи рѣшеній подлежащихъ судебныхъ мѣстъ*, Правит. Сенатъ высказался въ слѣдующемъ смыслѣ.

Въ видахъ возможнаго распространенія *ссудо-сберегательныхъ товариществъ* и обезпеченія скорѣйшаго взысканія просроченныхъ ссудъ, обусловливающаго равновѣсіе оборотовъ и даже самое существованіе этихъ кредитныхъ учрежденій, законъ предоставилъ имъ право производить взысканіе долговъ путемъ обращенія въ продажу *исполнительнымъ* порядкомъ имущества должниковъ, безъ предварительнаго предъявленія исковъ въ судебномъ порядкѣ.

Предоставленное имъ право производить взысканіе долговъ исполнительнымъ порядкомъ должно быть признано и за тѣми товариществами, членами которыхъ могутъ быть и городскіе обыватели, причемъ обязанности Волостныхъ Правленій по производству взысканій должны быть возложены на мѣстную полицію [1]). Поэтому полиція не въ правѣ отказывать въ производствѣ, по заявленію правленія т-ва, взысканія долговъ съ неисправныхъ заемщиковъ т-ва и не въ правѣ требовать отъ Правленія Товарищества представленія судебныхъ рѣшеній и исполнительныхъ листовъ. (Рѣш. П. С. 1886 г. 26 мая № 6244).

Взыскатель не въ правѣ требовать понудительной отдачи должника въ общественныя работы или въ заработокъ частнымъ лицамъ, для пополненія присужденной суммы заработанными деньгами (Гражд. Кас, Д. 19-го мая 1882 г., 92; 2 Д. П. С. 22-го сентября 1887 г., № 3.579). Существовавшая въ Сибирскихъ губерніяхъ и областяхъ отдача крестьянъ въ заработки за частные долги дѣйствующими нынѣ узаконеніями отмѣнена (2 Д. П. С. 12-го ноября 1885 г., № 5.103).

Взысканіе долговъ крестьянскимъ вспомогательнымъ кассамъ, образованнымъ по утвержденному Министерствомъ Государственныхъ Имуществъ Поло-

---

[1]) Въ казачьихъ мѣстностяхъ обязанность производить взысканіе просроченныхъ ссудъ съ должниковъ учрежденій мелкаго кредита лежитъ на станичныхъ и хуторскихъ атаманахъ. Въ отношеніи Министру Финансовъ отъ 18 марта 1906 г., за № 5977, Военный министръ, подтвердивъ эту обязанность, не нашелъ лишь возможнымъ, въ виду крайне многочисленныхъ обязанностей станичныхъ и хуторскихъ атамановъ по общественному управленію, возлагать на нихъ разсылку заемщикамъ повѣстокъ съ напоминаніемъ о просрочкѣ.

женію 7-го марта 1840 г., и сельскимъ банкомъ удѣльнаго вѣдомства, образованнымъ по утвержденному Министромъ Императорскаго Двора Положенію 1-го мая 1859 г., относится къ обязанности волостнымъ правленій и производится исполнительнымъ порядкомъ (2 Д. П. С. 6-го сентября 1891 г., № 4.719 и 11-го мая 1890 г., № 3.195).

Взысканія съ неисправныхъ членовъ-заемщиковъ крестьянскихъ ссудо-сберегательныхъ товариществъ, сходныхъ въ основаніяхъ своихъ съ Рождественскимъ ссуднымъ товариществомъ (уставъ котораго Высочайшее утвержденъ 22-го октября 1865 г.), производятся чрезъ волостныя правленія, порядкомъ, опредѣленнымъ въ уставахъ этихъ учрежденій, съ тѣмъ: 1) чтобы волостныя правленія руководствовались относительно описи, храненія и продажи движимаго имущества правилами, указанными въ (напечатанныхъ выше) ст. 392—396 уст. о благ. въ казен. сел. и во 2 п. правилъ, приложенныхъ къ 24 ст. (прим. 3) общ. пол., и 2) чтобы при обращеніи взысканія, въ случаѣ недостатка движимаго имущества, **на недвижимое имущество** должника,—правленія ссудо-сберегательныхъ товариществъ съ требованіемъ о продожѣ обращались **въ тѣ судебныя установленія**, на которыя по общему закону возложена продажа недвижимыхъ имуществъ (Цирк. ук. 2 Д. П. С. 8-го февраля 1885 г., № 505; 3 марта 1904 г.).

VII.

О порядкѣ зачета платежей по ссудамъ.

Правительствующій Сенатъ находитъ, что въ нашемъ законодательствѣ не содержится положительнаго постановленія по вопросу о томъ, должны ли быть произведенные по заемному обязательству платежи зачтены въ уплату капитала или же въ уплату процентовъ, если при производствѣ платежа по сему предмету не послѣдовало соглашенія между кредиторомъ и должникомъ. Въ виду такой неполноты закона вопросъ этотъ, согласно 9 ст. уст. гр. суд., долженъ быть разрѣшенъ по общему смыслу законовъ. На основаніи 2020 ст. I ч. X т. при заключеніи договора займа отъ усмотрѣнія заимодавца зависитъ дать капиталъ взаймы безъ процентовъ, или же условиться о полученіи процентовъ, но не свыше 6 на сто. Занятая сумма должна быть уплачена должникомъ заимодавцу въ установленный заемнымъ обязательствомъ срокъ сполна и съ причитающимися условными процентами (ст. 2051 ч. I т. X). Въ случаѣ неуплаты въ срокъ занятой суммы, какъ на эту сумму, такъ и на неуплаченные, по день просрочки обязательства, условленные проценты, исчисляются проценты въ силу закона по 6 на сто по день платежа (ст. 72 ч. 2 т. X). Изъ приведенныхъ статей видно, что должникъ, безъ согласія заимодавца, не можетъ пользоваться занятою суммою безъ платежа вознагражденія за это пользованіе, т.-е. безъ платежа процентовъ. Между тѣмъ, на основаніи 2020 ст. 1 ч. и 72 ст. 2 ч. X т., заимодавецъ не получаетъ процентовъ на неуплаченные проценты, условленные до наступленія срока обязательства и узаконенные со дня просрочки обязательства, а потому зачисленіе платежей по обязательству въ счетъ капитала имѣло бы своимъ послѣдствіемъ уменьшеніе долга, на который текутъ проценты и увеличеніе безпроцентнаго долга, что очевидно противорѣчило бы волѣ заимодавца, имѣющаго право требовать, чтобы его деньги не оставались у должника безъ платежа процентовъ. Вообще наши законы вмѣняютъ въ обязанность каждому, имѣющему въ своихъ рукахъ чужія деньги безъ согласія на то кредитора, возвратить эти деньги съ

процентами на нихъ и не предполагаютъ безмезднаго пользованія чужимъ капиталомъ, кромѣ случаевъ добросовѣстнаго владѣнія (ст. 641, 1980, 1998 и 2115 ч. I т. X, ст. 37, 50, 137, 144, 641 и 642 ч. 2 т. X, 663 и 665 ч. 2 т. XI).

Вслѣдствіе сего Правительствующій Сенатъ находитъ, что платежи, произведенные по заемному обязательству, безъ объясненія, производятся-ли они въ уплату капиталовъ или же процентовъ, зачисляются въ уплату процентовъ. (Рѣш. Г. К. Д. № 103—1879 г.).

VIII.

Объ обращеніи суммъ, вырученныхъ съ продажнаго имущества на пополненіе долговъ т-ву,

Разсмотрѣвъ обстоятельства дѣла по жалобѣ Правленія Тельшевскаго Ссудо-сберегательнаго Товарищества на постановленіе Ковенскаго Губернскаго по крестьянскимъ дѣламъ Присутствія, состоявшееся 12-го декабря 1901 г., по предмету взысканія просроченной ссуды съ нѣкоторыхъ крестьянъ-должниковъ т-ва, Правительствующій Сенатъ находитъ, что на точномъ основаніи ст. 6 Общ. Полож. Крест. (б. примѣч. 3 ст. 24) изъ вырученныхъ отъ продажи крестьянскаго имущества по денежнымъ съ нихъ взысканіямъ суммъ прежде всего подлежатъ удовлетворенію числящіеся на должникахъ недоборы и недоимки по окладнымъ платежамъ. Засимъ, въ цѣляхъ исправнаго поступленія сихъ платежей, ст. 390 Уст. благ. каз. сел. установлено освобожденіе отъ продажи такого имущества, которое необходимо для уплаты годоваго оклада податей, при чемъ опредѣленіе такого имущества, предоставлено волостному старшинѣ совмѣстно съ сельскимъ старостою. Изложенными постановленіями закона въ достаточной степени обезпечивается исполненіе крестьянами своихъ обязанностей по уплатѣ казенныхъ и мірскихъ сборовъ. По симъ основаніямъ и принимая во вниманіе, что Ворненскимъ волостнымъ правленіемъ удержаны 12-го февраля 1901 г. взысканныя для Тельшевскаго товарищества съ заемщиковъ его деньги и обращены въ уплату слѣдовавшихъ съ нихъ платежей по 1-му частному сроку, наступавшему лишь 15 Апрѣля, и что, такимъ образомъ, удержанныя деньги не были обращены на пополненіе несуществовавшаго еще въ то время недобора, а самовольно оставлены были волостнымъ правленіемъ у себя на храненіи, Правительствующій Сенатъ признаетъ дѣйствія волостного правленія по сему дѣлу несогласными съ закономъ и вмѣстѣ съ тѣмъ наносящими ущербъ ссудо-сберегательному товариществу лишеніемъ его возможности возмѣщенія выданныхъ ссудъ.—Съ своей стороны, мѣстныя крестьянскія установленія, признавая дѣйствія волостного правленія неправильными, не приняли однако мѣръ къ возстановленію законныхъ правъ ссудо-сберегательнаго товарищества, оставивъ въ силѣ данное волостнымъ правленіемъ назначеніе взысканнымъ товариществомъ деньгамъ. На основаніи совокупности изложенныхъ соображеній, признавая постановленіе по сему дѣлу б. Ковенскаго Губернскаго по крестьянскимъ дѣламъ Присутствія неправильнымъ, Правительствующій Сенатъ, согласно съ заключеніемъ по настоящему дѣлу Министра Внутреннихъ Дѣлъ и Финансовъ, опредѣляетъ: таковое отмѣнить, поручивъ сему присутствію войти въ новое разсмотрѣніе настоящаго дѣла. (Рѣш. 2 Д. С. 1905 г. № 7292).

*

IX.

Циркуляры Министра Внутреннихъ Дѣлъ губернаторамъ объ оказаніи содѣйствія ссудо-сберегательнымъ товариществамъ и другимъ учрежденіямъ мелкаго кредита при взысканіи ими просроченныхъ ссудъ.

Въ подтвержденіе точнаго исполненія требованій устава товариществъ и указовъ Сената изданы были Министерствомъ Внутреннихъ Дѣлъ два слѣдующихъ циркуляра.

Циркуляръ 24 апрѣля 1884 г., № 3.

«Въ утвержденныхъ уставахъ ссудо-сберегательныхъ товариществъ постановлено, что продажа имущества неисправныхъ членовъ товарищества для уплаты числящихся за ними долговъ по ссудамъ производится волостнымъ правленіемъ и полиціей, по мѣсту жительства должника, не позже *семи дней* по заявленіи о томъ требованія правленіемъ товарищества и при уполномоченномъ отъ сего послѣдняго.

Между тѣмъ въ послѣднее время въ Министерство Внутреннихъ Дѣлъ стали поступать заявленія о томъ, что требованія товариществъ о взысканіи долговъ по ссудамъ не только не всегда исполнялись волостными правленіями и полиціей своевременно, но иногда оставлялись безъ всякаго исполненія, вслѣдствіе чего нѣкоторыя товарищества должны были уже прекратить свою дѣятельность, не взирая на полную обезпеченность выданныхъ ими ссудъ.

Принимая во вниманіе, что уклоненіе упомянутыхъ учрежденій отъ исполненія своихъ обязанностей въ дѣлѣ взысканія долговъ ссудо-сберегательнымъ товариществамъ не только затрудняетъ ихъ операціи, но и влечетъ за собою совершенно прекращеніе дѣятельности столь полезныхъ для сельскаго населенія кредитныхъ учрежденій, ставя ихъ въ невозможность выполнять своевременно свои долговыя обязательства по займамъ какъ въ Государственномъ Банкѣ, такъ и у частныхъ лицъ, долгомъ считаю покорнѣйше просить Ваше Превосходительство принять мѣры и наблюсти, чтобы требованія ссудо-сберегательныхъ товариществъ о продажѣ имущества должниковъ были исполняемы подлежащими учрежденіями безотлагательно. Въ предупрежденіе же возможности дальнѣйшихъ замедленій, Ваше Превосходительство не оставите, во-1-хъ, предписать нынѣ же волостнымъ правленіямъ и полицейскимъ управленіямъ тѣхъ мѣстностей, гдѣ существуютъ по поступившимъ требованіямъ товариществъ по продажѣ имуществъ и, во-2-хъ, обязать тѣ учрежденія доводить каждыя двѣ недѣли до Вашего свѣдѣнія о положеніи сихъ взысканій».

Циркуляръ 14 ноября 1896 г., № 27.

«Вслѣдствіе многочисленныхъ заявленій ссудо-сберегательныхъ товариществъ объ уклоненіи волостныхъ правленій и полиціи отъ взысканія долговъ по ссудамъ съ неисправныхъ заемщиковъ, возлагаемаго на нихъ уставами ссудо-сберегательныхъ товариществъ, и въ виду невозможности для сихъ товариществъ продолжать свою дѣятельность при неисполненіи требованій ихъ о продажѣ имущества должниковъ, Министерствомъ Внутреннихъ Дѣлъ, въ циркулярномъ предложеніи отъ 25 апрѣля 1884 г., за № 3, было поручено Губернаторамъ: во-1-хъ, предписать волостнымъ правленіямъ и полицейскимъ управленіямъ тѣхъ мѣстностей, гдѣ существуютъ ссудо-сберегательныя товарищества, немедленно приступить ко взысканіямъ по поступившимъ требованіямъ товариществъ по продажѣ имуществъ, и во-2-хъ, обязать тѣ учрежденія доводить каждыя двѣ недѣли до свѣдѣнія губернскаго начальства о положеніи сихъ взысканій.

Засимъ, въ виду встрѣтившихся на практикѣ сомнѣній относительно про-

изводства взысканій съ неисправныхъ заемщиковъ ссудо-сберегательныхъ товариществъ, послѣдовалъ циркулярный указъ Правительствующаго Сената (по 2 Департаменту) отъ 8-го февраля 1885 г. за № 505, которымъ, равно какъ и изданными въ пополненіе и разъясненіе его указами Правительствующаго Сената отъ 28-го мая 1886 г., 1-го февраля и 26-го марта 1890 г. и 8-го ноября 1891 г., установлено, что взысканіе долговъ по ссудамъ съ членовъ-заемщиковъ ссудо-сберегательныхъ товариществъ, сходныхъ въ началахъ своихъ съ Рождественскимъ ссуднымъ товариществомъ. уставъ коего Высочайше утвержденъ 22-го октября 1865 г., вообще слѣдуетъ производить чрезъ волостныя правленія или чрезъ полицію порядкомъ, опредѣленнымъ въ уставахъ этихъ учрежденій, и съ соблюденіемъ относительно описи, храненія и продажи движимаго имущества заемщиковъ-крестьянъ установленныхъ въ законѣ правилъ продажи крестьянскаго имущества; при обращеніи же взысканія на недвижимое имущество должника (за исключеніемъ недвижимости, не составляющей необходимой принадлежности крестьянской усадьбы) правленія ссудо-сберегательныхъ товариществъ должны обращаться въ судебныя установленія.

Наконецъ, въ ст. 17 Высочайше утвержденнаго 1-го іюня 1895 г. Положенія объ учрежденіяхъ мелкаго кредита (Свод. Зак., Т. XI, ч. II, Уст. Кред., разд. X, прилож. къ ст. 57 (прим.), по прод. 1895 г.) право сихъ учрежденій на взысканіе ссудъ административнымъ порядкомъ получило законодательное подтвержденіе въ томъ смыслѣ, что ссудо-сберегательнымъ и кредитнымъ товариществамъ и ссудо-сберегательнымъ кассамъ предоставлено взыскивать просроченные ссуды чрезъ полицію и волостное правленіе, которыя обязаны приступить къ описи имущества неисправнаго заемщика или къ другимъ мѣрамъ взысканія, по указанію кредитнаго учрежденія, не позднѣе семи дней со дня полученія заявленія о томъ товарищества и кассы, руководствуясь въ дальнѣйшихъ своихъ дѣйствіяхъ по взысканію ссуды правилами, установленными подлежащими законоположеніями.

Между тѣмъ въ Министерство Финансовъ продолжаютъ поступать отъ правленій ссудо-сберегательныхъ товариществъ ходатайства о побужденіи органовъ крестьянскаго управленія ко взысканію просроченныхъ ссудъ, а равно и жалобы на отказъ сихъ органовъ въ принудительной продажѣ имущества неисправныхъ заемщиковъ означенныхъ товариществъ безъ предварительнаго разрѣшенія дѣла судебнымъ порядкомъ, если должникомъ предъявленъ споръ противъ взысканія. По объясненію Министерства Финансовъ, справедливость подобныхъ жалобъ подтвердилась и при производствѣ въ послѣднее время правительственныхъ ревизій нѣкоторыхъ ссудо-сберегательныхъ товариществъ.

Въ виду той исключительной важности, которую представляетъ для учрежденій мелкаго кредита скорый и сопряженный съ возможно меньшими формальностями и издержками способъ взысканія долговъ по ссудамъ, считаю необходимымъ покорнѣйше просить Ваше Превосходительство разъяснить полицейскимъ управленіямъ и волостнымъ правленіямъ возложенныя на нихъ закономъ обязанности по взысканію долговъ съ неисправныхъ заемщиковъ ссудо-сберегательныхъ и кредитныхъ товариществъ и кассъ, предложивъ Губернскому Правленію и земскимъ начальникамъ, а въ губерніяхъ, гдѣ не введенно Положеніе 12-го іюля 1889 г., уѣзднымъ по крестьянскимъ дѣламъ присутствіямъ и соотвѣтствующимъ имъ учрежденіямъ имѣть неослабный надзоръ за дѣйствіями названныхъ учрежденій. Вмѣстѣ съ этимъ Ваше Превосходительство не оставите, согласно упомянутому циркуляру за № 3: во-1-хъ, предписать нынѣ же волостнымъ правленіямъ и полицейскимъ управленіямъ тѣхъ мѣстностей, гдѣ существуютъ ссудо-сберегательныя товарищества, немедленно приступить ко взысканіямъ по поступившимъ требованіямъ товариществъ и, во-2-хъ, обязать тѣ учрежденія доводить каждыя двѣ недѣли до вашего свѣдѣнія о положеніи сихъ взысканій».

Краткосрочный Кредитъ въ Государственномъ Банкѣ.

I.

Новый законъ 7 іюня 1904 г. объ учрежденіяхъ мелкаго кредита также, какъ и прежній законъ 1895 года, предоставляетъ этимъ учрежденіямъ право пользоваться въ Государственномъ Банкѣ кредитомъ для увеличенія оборотныхъ средствъ. Кредиты эти краткосрочны, а именно: выдаются Банкомъ на срокъ до 9 и, въ исключительныхъ случаяхъ, до 12 мѣсяцевъ.

До настоящаго времени условія кредитованія учрежденій мелкаго кредита въ Государственномъ Банкѣ опредѣлялись, главнымъ образомъ, Общими Основаніями пользованія ссудо-сберегательными товариществами кредитомъ въ этомъ Банкѣ. Основанія эти утверждены Министромъ Финансовъ 25 февраля 1898 года и содержатъ въ себѣ слѣдующія положенія.

Утверждены Г. Министромъ
Финансовъ 25 Февраля 1898 года.

Общія основанія пользованія ссудо-сберегательными товариществами кредитомъ въ Государственномъ Банкѣ.

1. Задача ссудо-сберегательныхъ товариществъ заключается въ удавлетвореніи потребности мѣстнаго населенія въ мелкомъ кредитѣ, притомъ, главнымъ образомъ, въ формѣ краткосрочной, какъ наиболѣе обезпеченной и удовлетворяющей надобностямъ большинства населенія. Несмотря на признанное въ нѣкоторыхъ случаяхъ значеніе долгосрочныхъ ссудъ, операція эта въ виду трудностей, сопряженныхъ съ правильной организаціей ея, разрѣшается немногими уставами и притомъ съ условіемъ выдачи ссудъ за счетъ собственныхъ капиталовъ и долгосрочныхъ вкладовъ и займовъ; товарищества же, не получившія такого разрѣшенія, имѣютъ право выдавать своимъ членамъ ссуды лишь на короткіе сроки. Кромѣ того существенно важно для правильнаго развитія дѣятельности ссудо-сберегательныхъ товариществъ, чтобы они были вполнѣ самостоятельны и пользовались довѣріемъ населенія. Съ другой стороны, Государственный Банкъ, какъ учрежденіе краткосрочнаго кредита, обязанъ заботиться, чтобы выдаваемыя имъ въ ссуду деньги могли быть безъ затрудненій и въ срокъ получены обратно, а потому Государственный Банкъ не можетъ допустить, чтобы тѣ даже ссудо-сберегательныя товарищества, коимъ выдача долгосрочныхъ ссудъ разрѣшена ихъ уставами, производили ее за счетъ кредита въ Государственномъ Банкѣ, и, открывая *исключительно краткосрочный* кредитъ ссудо-сберегательнымъ товариществамъ, имѣетъ въ виду поддерживать ихъ въ то время, когда собственныя ихъ средства оказываются *временно* недостаточными для безпрепятственнаго удовлетворенія при-

нятыхъ ими на себя обязательствъ по вкладамъ и займамъ у частныхъ лицъ и учрежденій, а равно при усиленномъ предъявленіи членами-заемщиками требованій на выдачу ссудъ.

Въ виду изложеннаго, ссудо-сберегательныя товарищества должны заботиться о привлеченіи частныхъ капиталовъ въ видѣ вкладовъ и займовъ, не смотрѣть на кредитъ Государственнаго Банка, какъ на постоянный, непрерывный источникъ для производства операцій и по крайней мѣрѣ часть его оставлять въ запасѣ на случай могущихъ возникнуть чрезвычайныхъ потребностей.

2. Учрежденнымъ установленнымъ порядкомъ ссудо-сберегательнымъ товариществамъ можетъ быть открытъ кредитъ не прежде, какъ по составленіи отчета за первый годъ ихъ дѣйствій и по особому постановленію общаго собранія [1]).

3. Ходатайствуя объ открытіи кредита, ссудо-сберегательныя товарищества представляютъ въ мѣстное учрежденіе Государственнаго Банка, въ двухъ экземплярахъ, копіи ихъ уставовъ, годовой отчетъ съ протоколомъ общаго собранія, списокъ личнаго состава совѣта и правленія, списокъ членовъ, указанные въ ст. 15, и послѣдній мѣсячный отчетъ [1]).

4. Кредитъ можетъ быть увеличенъ также не иначе, какъ по особому ходатайству ссудо-сберегательныхъ товариществъ, основанному на постановленіи общаго собранія.

5. Кредиты ссудо-сберегательнымъ товариществамъ открываются Конторами и Отдѣленіями или въ формѣ учета соло-векселей, или же въ формѣ спеціальнаго счета, обезпеченнаго такими же векселями.

6. Векселя принимаются на срокъ не свыше девяти мѣсяцевъ. На болѣе продолжительные сроки, но не далѣе какъ на 12 мѣсяцевъ, векселя могутъ приниматься только съ особаго разрѣшенія Совѣта Государственнаго Банка.

7. Для устраненія недоразумѣній при провѣркѣ правъ лицъ, представляющихъ въ Государственный Банкъ векселя для учета или обезпеченія спеціальнаго счета, очередныя общія собранія изглагаютъ свои постановленія въ слѣдующей однообразной формѣ: «Общее собраніе разрѣшаетъ Правленію кредитоваться въ_____Конторѣ (Отдѣленіи) Государственнаго Банка въ предѣлахъ суммы открытаго товариществу кредита, подписывая обязательства (и чеки) отъ его имени».

8. При каждомъ новомъ выборѣ общимъ собраніемъ членовъ правленія и совѣта или кандидатовъ къ нимъ, подписи этихъ лицъ должны немедленно представляться для свѣдѣнія учрежденію Государственнаго Банка, лично или по почтѣ, надлежащимъ образомъ засвидѣтельствованныя, или при отношеніи, подписанномъ прежнимъ составомъ правленія (за печатью).

9. Соло-векселя, представляемые товариществами къ учету или въ обезпеченіе спеціальнаго счета, а равно чеки должны имѣсь печать товарищества и

---

[1]) Въ виду закона 7 іюня 1904 г. объ учрежденіяхъ мелкаго кредита, статьи 2 и 3 потеряли свое прежнее значеніе. Ст. 2 вовсе отмѣнена (См. циркуляръ Управленія по дѣламъ мелкаго кредита 1907 г. № 61 стр. 185). Ст. же 3 также не можетъ оставаться въ полной силѣ по слѣдующимъ соображеніямъ. Во—1-хъ, ходатайство объ открытіи кредита можетъ имѣть мѣсто и при самомъ учрежденіи товарищества, когда еще составъ Совѣта и Правленія не опредѣлился и товарищество не имѣетъ никакихъ отчетовъ; а во 2-хъ, въ отношеніи товариществъ, дѣйствующихъ по образцовому уставу (1905 г.). нѣтъ необходимости требовать копіи ихъ уставовъ, такъ какъ послѣдніе извѣстны Отдѣленію. Достаточно лишь требовать 2 экземпл. копіи особыхъ къ этому уставу постановленій, о коихъ упоминается въ § 2 устава.

быть подписаны лицами, представившими доказательст ва своего права выдавать обязательства и подписываться отъ его имени.

10. Векселя могутъ быть представляемы лично или по почтѣ при заявленіяхъ правленія.

11. Ссудо-сберегательныя товарищества могутъ вносить платежи, слѣдуемые учрежденію Банка, а равно и суммы для перевода на ихъ текущіе счета, въ ближайшее уѣздное казначейство, приписанное къ этому учрежденію. Въ свою очередь учрежденія Государственнаго Банка могутъ переводить по ордерамъ причитающіяся товариществамъ суммы и высылать документы для выдачи по принадлежности въ приписанныя къ нимъ казначейства. За переводъ суммъ взимается установленная плата.

12. Уставы ссудо-сберегательныхъ товариществъ не допускаютъ обмѣна и переписки обязательствъ заемщиковъ, слѣдовательно, при правильномъ ходѣ операцій, полученныя членами ссуды должны быть ими въ срокъ уплачиваемы. Прошлое ссудо-сберегательныхъ товариществъ доказало, что невыполненіе этого условія имѣло гибельныя для товариществъ послѣдствія. Чтобы долги членовъ не обращались въ постоянные, ссуды должны выдаваться подъ условіемъ возвращенія позаимствованій непремѣнно въ срокъ, при чемъ необходимо, чтобы сроки эти назначались на такое время, когда можно, по мѣстнымъ условіямъ, дѣйствительно ожидать платежа отъ заемщика, что нетрудно опредѣлить, когда правленіе будетъ имѣть болѣе или менѣе основательныя свѣдѣнія, для какой цѣли въ каждомъ отдѣльномъ случаѣ ссуда берется. Въ виду сего, правленію полезно знать назначеніе каждой выдаваемой ссуды, и выдавать ихъ въ порядкѣ сдѣланныхъ заявленій, по разсмотрѣніи и оцѣнкѣ назначенія каждой испрашиваемой ссуды. Слѣдя за правильнымъ пользованіемъ кредитомъ и настаивая на уплатѣ ссудъ въ срокъ, правленіе, въ свою очередь, будетъ въ состояніи своевременно платить по займамъ Государственному Банку, расплачиваясь съ нимъ ежегодно по всѣмъ обязательствамъ сполна, и засимъ обращаться вновь къ его кредиту только при существованіи означенныхъ выше условій, озабочиваясь, чтобы ко дню срока векселя, учтеннаго въ Банкѣ, была собрана сумма достаточная для погашенія его, и чтобы ни въ какомъ случаѣ векселя не писались на такіе сроки, когда товарищество, по положенію дѣлъ своихъ, не можетъ разсчитывать быть исправнымъ передъ Банкомъ.

13. Для облегченія правильнаго пользованія кредитомъ въ формѣ учета, въ случаѣ уплаты товариществомъ по учтенному векселю не менѣе какъ за 10 дней раньше срока, Конторы и Отдѣленія возвращаютъ имъ проценты, полученные по учету за дни, остающіеся до срока векселя.

14. Въ случаѣ уклоненія дѣятельности товарищества отъ закона, устава, распоряженій Министра Финансовъ или утвержденныхъ правилъ по операціямъ, допущенія переписки обязательствъ членовъ или возрастанія суммы просроченныхъ ссудъ, невыполненія обязательствъ передъ частными кредиторами или неправильнаго пользованія кредитомъ въ учрежденіи Государственнаго Банка, а равно въ случаѣ неправильнаго веденія книгъ и отчетности и несвоевременнаго представленія послѣдней въ учрежденіе Государственнаго Банка, —кредитъ товариществу можетъ быть уменьшенъ или же совершенно закрытъ по постановленію Учетно-ссуднаго Комитета.

15. Ссудо-сберегательныя товарищества, кредитующіяся въ учрежденіяхъ Государственнаго Банка, обязаны представлять: 1) ежемѣсячно въ двухъ экземплярахъ, не позднѣе 15 дней послѣ истеченія каждаго мѣсяца, мѣсячный отчетъ въ оборотахъ; 2) ежегодно, въ 2 экземплярахъ, не позднѣе мѣсяца послѣ утвержденія отчета общимъ собраніемъ: а) годовой отчетъ о дѣйствіяхъ товарищества и б) свѣдѣнія о сословномъ и имущественномъ положеніи чле-

новъ совѣта и правленія, 3) ежегодно, въ одномъ экземплярѣ, въ срокъ указанный въ п. 2: а) списокъ членовъ ссудо-сберегательнаго товарищества, съ обозначеніемъ ихъ паевыхъ взносовъ и долговъ къ 1 Января истекшаго года, и б) вѣдомость по просроченнымъ ссудахъ, какъ остающимся на счету просроченныхъ обязательствъ непокрытыми, такъ и покрытымъ прибылями и запаснымъ капиталомъ, но не сложеннымъ со счета заемщиковъ по опредѣленію общаго собранія, съ обозначеніемъ, какая именно сумма просроченныхъ обязательствъ покрыта прибылями и запаснымъ капиталомъ, и 4) въ двухъ экземплярахъ и въ мѣсячный срокъ: а) если послѣдовали измѣненія въ уставѣ—выписку измѣненныхъ статей, б) полные протоколы всѣхъ очередныхъ и чрезвычайныхъ общихъ собраній и в) протоколы повѣрочнаго совѣта, касающіеся; утвержденія годового отчета, обнаруженныхъ злоупотребленій и мѣръ къ упорядоченію дѣятельности товарищества.

Отчетность должна быть подписана правленіемъ и совѣтомъ товарищества, протоколы же общихъ собраній,—кромѣ того, присутствовавшими на собраніи членами.

Примѣчаніе. Товарищества, кредитъ которымъ открытъ въ суммѣ менѣе 5,000 руб., могутъ быть освобождаемы отъ обязанности представлять мѣсячные отчеты

II.

Краткосрочный кредитъ для ссудо-сберегательныхъ товариществъ.

Впредь до выработки новыхъ правилъ кредитованія учрежденій мелкаго кредита въ Государственномъ Банкѣ, приведенныя выше Общія Основанія являются общеобязательными постановленіями, коими руководствуются учрежденія Банка. Впрочемъ, въ отношеніи кредитныхъ товариществъ изъ помянутыхъ Общихъ Основаній были допущены нѣкоторыя изъятія. Такъ, эти товарищества всегда имѣли право кредитоваться тотчасъ же по открытіи своихъ дѣйствій. По изданіи закона 7-го іюня 1904 года объ учрежденіяхъ мелкаго кредита льгода эта стала примѣняться и въ ссудо-сберегательныхъ товариществахъ. По этому вопросу Управленіе по дѣламъ мелкаго кредита въ циркулярѣ гг. Управляющимъ Конторами и Отдѣленіями, 8-го января 1907 года за № 61, говоритъ слѣдующее.

Согласно ст. 2—3 «Общихъ основаній пользованія ссудо-сберегательными товариществами кредитомъ въ Государственномъ Банкѣ», товариществамъ этого типа открывался кредитъ не прежде, какъ по составленіи отчета за первый годъ дѣйствій. Распространивъ, послѣ выхода закона 1-го іюня 1895 г. объ учрежденіяхъ мелкаго кредита, большинство положеній «Общихъ основаній», и на кредитныя товарищества, Государственный Банкъ, циркуляромъ отъ 19-го февраля 1898 г. за № 26, разрѣшилъ открытіе этимъ товариществамъ кредитовъ до представленія ими годовыхъ отчетовъ, причемъ фактически открытіе краткосрочныхъ кредитовъ кредитнымъ товариществамъ происходило и происходитъ одновременно съ открытіемъ товарищества. Преимущество это для кредитныхъ товариществъ основывалось на томъ, что кредитныя товарищества поставлены были закономъ 1-го іюня 1895 г. подъ ближайшее наблюденіе Государственнаго Банка, учрежденіямъ котораго, при содѣйствіи Инспекторовъ кредитныхъ товариществъ, была предоставлена возможность не только слѣдить за ходомъ операцій товарищества, но и направлять ихъ дѣятельность, тогда какъ ссудо-сберегательныя товарищества были поставлены внѣ непосредственнаго воздѣйствія Банка на ходъ ихъ дѣлъ.

Но Положеніемъ объ учрежденіяхъ мелкаго кредита 7-го іюня 1904 года

ссудо-сберегательныя товарищества, въ порядкѣ надзора, совершенно сравнены съ кредитными товариществами (ст. ст. 33, 37, 53, 56 и др.), поэтому Совѣтъ Банка не встрѣчаетъ болѣе препятствій къ открытію ссудо-сберегательнымъ товариществамъ краткосрочныхъ кредитовъ при самомъ ихъ учрежденіи, подобно тому, какъ это дѣлалось и дѣлается въ отношеніи кредитныхъ товариществъ, и такимъ образомъ практикою своею отказался отъ упомянутыхъ статей и общихъ основаній. Въ виду изложеннаго Конторамъ и Отдѣленіямъ Банка надлежитъ входить въ расмотрѣніе ходатайствъ ссудо-сберегательныхъ товариществъ объ открытіи имъ краткосрочныхъ кредитовъ при самомъ ихъ возникновеніи на одинаковыхъ основаніяхъ съ кредитными товариществами, не ожидая предстоящаго пересмотра помянутыхъ «общихъ основаній» (Срав. Наказъ объ открытіи учрежденій мелкаго кредита, § 7, 8, и 9 и прим. къ § 15).

Слѣдуетъ замѣтить, что въ настоящее время Совѣтъ Государственнаго Банка не отказываетъ въ открытіи краткосрочнаго кредита тотчасъ по возникновеніи учрежденія мелкаго кредита и общественнымъ ссудо-сберегательнымъ кассамъ и земскимъ кассамъ мелкаго кредита. Иначе говоря, практика Государственнаго Банка устанавливаетъ тотъ порядокъ, что всѣ учрежденія мелкаго кредита ставятся въ одинаковыя условія пользованія краткосрочнымъ кредитомъ въ Государственномъ Банкѣ.

III.

Пользованіе краткосрочнымъ кредитомъ изъ уѣздныхъ Казначействъ.

(Изъ Циркуляра Управленія по дѣламъ мелк. кред. 25 февр. 1906 г. № 26).

Нѣкоторыя ссудо-сберегательныя и кредитныя товарищества очень удалены отъ городовъ, въ которыхъ имѣются Конторы или Отдѣленія Государственнаго Банка, и потому для нихъ пользованіе краткострочнымъ кредитомъ въ Банкѣ бываетъ неудобно и требуетъ расходовъ на поѣздки. Хотя, конечно, можно пересылать векселя и деньги по почтѣ, но и такая пересылка тоже стоитъ денегъ.

По этому Государственный Банкъ призналъ возможнымъ переводить пользованіе открываемыми кредитами, изъ Конторъ и Отдѣленій, въ уѣздныя казначейства.

Необходимо имѣть въ виду, что *распоряжается* дѣломъ *во всякомъ случаѣ Контора или Отдѣленіе Банка*, а отнюдь не казначейство. Поэтому казначейство не можетъ ни увеличить, ни уменьшить кредита, и даже принять или обмѣнять векселя. По этимъ дѣламъ, точно такъ же, какъ и по всякимъ недоразумѣніямъ по разсчету долга, по начислѣнію процентовъ и тому подобнымъ вопросамъ, *надо сноситься исключительно съ Конторою или Отдѣленіемъ Банка*. Казначейство этого ничего не касается, а только выдаетъ и принимаетъ деньги.

Стало быть, если товарищество находится въ уѣздномъ городѣ или очень близко отъ него, такъ что можетъ сноситься съ нимъ не по почтѣ, а непосредственно, черезъ одного изъ членовъ Правленія, то такому товариществу было бы очень удобно воспользоваться вновь установленнымъ порядкомъ.

При этомъ слѣдуетъ руководствоваться слѣдующими правилами:

1) Товарищество должно подать *заявленіе въ Контору или Отдѣленіе Банка*, что оно желаетъ пользоваться своимъ кредитомъ въ такомъ-то казначействѣ.

Примѣчаніе. Пользоваться кредитомъ такимъ образомъ *можно только по текущему счету*, а не посредствомъ учета срочныхъ векселей.

2) Если просьба товарищества будетъ удовлетворена, то долженъ быть написанъ векселъ и *отосланъ съ Контору или Отдѣленіе Банка*, въ той суммѣ, какъ Правленіе желаетъ (но, конечно, не свыше открытаго кредита), срокомъ по соглашенію съ Конторою или Отдѣленіемъ, но не свыше 12 мѣсяцевъ.

3) Вмѣстѣ съ векселемъ должны быть посланы *въ Контору или Отдѣленіе Банка*, на особомъ листѣ подписи тѣхъ лицъ (Предсѣдателя и членовъ Правленія), которыя будутъ подписывать чеки, съ печатью товарищества на этомъ листѣ. Для устраненія недоразумѣній, подписи эти могутъ быть удостовѣрены волостнымъ правленіемъ или полиціей, хотя это не обязательно, ибо подписи должны быть и безъ этого извѣстны Отдѣленію или Конторѣ Банка.

4) *Контора или Отдѣленіе Банка предоставитъ*, если не встрѣтится къ тому препятствій, въ распоряженіе товарищества, въ указанномъ казначействѣ, либо полную сумму полученнаго имъ векселя, либо только сумму свободнаго кредита (если товарищество уже забрало что-нибудь по своему кредиту ранѣе, по срочнымъ векселямъ), и объ этомъ извѣститъ товарищество.

5) Уполномоченное Правленіемъ лицо получаетъ въ казначействѣ разсчетную и чековую книжки съ уплатою за сію послѣднюю причитающихся денегъ (по 2 коп. за чекъ). Уполномочіе это пишется безъ оплаты гербовымъ сборомъ, за подписью всего Правленія и съ приложеніемъ печати товарищества.

6) Для полученія денегъ Правленіе должно на одномъ изъ чековъ проставить ту сумму, которую нужно получить, подписать чекъ, приложить къ нему печать товарищества и затѣмъ отрѣзать чекъ отъ корешка, который остается въ книжкѣ. Чекъ долженъ быть подписанъ Предсѣдателемъ Правленія (или его замѣстителемъ) и, по крайней мѣрѣ, однимъ членомъ Правленія.

7) По чеку можетъ получить деньги всякій, кто предъявитъ его въ казначейство; поэтому съ чекомъ надо быть осторожнымъ, все равно какъ и съ наличными деньгами, и потому—подписанный чекъ передается Правленіемъ для полученія по немъ денегъ вѣрному человѣку, подъ отвѣтственность Правленія.

8) Все то, что пишется на чекѣ, слѣдуетъ отмѣтить и на корешкѣ чековой книжки, за подписью Предсѣдателя (или его замѣстителя); чековая книжка должна храниться при дѣлахъ товарищества даже и послѣ того, какъ всѣ чеки изъ нея вырѣзаны. По израсходованіи чековой книжки, Правленіе можетъ получить въ казначействѣ новую книжку тѣмъ же порядкомъ, какъ была получена первая.

9) Въ уплату занятыхъ суммъ можно вносить въ казначейство деньги во всякое время и всякими суммами. Тотъ, кто вноситъ, долженъ только предъявить разсчетную книжку, о которой упомянуто въ п. 5. Казначейство расписывается въ книжкѣ въ полученіи каждаго взноса, причемъ, однако, каждая росписка оплачивается гербовымъ сборомъ на сумму отъ 50 рублей до 300 рублей — въ 15 коп., а на сумму свыше 300 рублей—въ 20 коп. Росписки въ платежѣ менѣе 50 рублей гербовымъ сборомъ не оплачиваются.

10) Къ сроку векселя, о которомъ говорилось выше, въ п. 2, если этотъ вексель, *съ разрѣшенія Отдѣленія или Конторы Банка*, не будетъ заблаговременно замѣненъ новымъ, всѣ взятыя деньги должны быть непремѣнно уплачены казначейству вмѣстѣ съ процентами.

Съ этого же времени казначейство прекращаетъ выдачу товариществу денегъ по чекамъ и возобновляетъ ее только по полученіи отъ *Конторы или Отдѣленія Банка* новаго распоряженія.

11) Проценты за позаимствованныя деньги разсчитываются Банкомъ по точному разсчету, сколько времени товарищество пользовалось каждымъ рублемъ.

О счетоводствѣ, дѣлопроизводствѣ и отчетности учрежденій мелкаго кредита.

I.

Утвержденъ Комитетомъ по дѣламъ мелкаго Кредита 28 февраля 1906 года.

Наказъ объ отчетности учрежденій мелкаго кредита.

§ 1. Учрежденія мелкаго кредита составляютъ и представляютъ повременную отчетность по нижеслѣдующимъ правиламъ.

§ 2. Имѣющіяся въ уставахъ нѣкоторыхъ учрежденій мелкаго кредита указанія о формѣ отчетности и о томъ, куда слѣдуетъ таковую направлять, утрачиваютъ съ изданіемъ настоящихъ правилъ обязательную силу.

Примѣчаніе Отчетность, которую учрежденія мелкаго кредита высылаютъ нѣкоторымъ ученымъ обществамъ, совѣтами и услугами коихъ они пользуются, зависитъ, по прежнему, отъ ихъ взаимнаго съ сими обществами соглашенія.

§ 3. Каждое учрежденіе мелкаго кредита обязано составить и представить указаннымъ ниже мѣстамъ и лицамъ свой годовой отчетъ (§§ 4—15); учрежденія же, коимъ открытъ кредитъ въ Государственномъ Банкѣ, кромѣ годового отчета обязаны представлять нѣкоторыя дополнительныя данныя къ годовому отчету, а также текущую въ продолженіе года отчетность по особымъ правиламъ.

Примѣчаніе. Управленіе по дѣламъ мелкаго кредита опредѣляетъ для каждаго рода кредитныхъ учрежденій постепенность примѣненія настоящихъ правилъ отчетности и въ потребныхъ случаяхъ—устанавливаетъ временныя правила и формы для перехода отъ существующаго порядка отчетности къ новому.

А. [1]) Годовая отчетность.

§ 4. Годовой отчетъ по формѣ, установленной для учрежденій даннаго рода, по утвержденіи его порядкомъ, указаннымъ въ уставѣ кредитнаго учрежденія, долженъ быть представленъ по принадлежности, въ назначенный уставомъ срокъ; а если срока для этого въ уставѣ не указано, то—не позже 1-го апрѣля слѣдующаго за отчетнымъ года. Къ отчету прилагается полная копія протокола общаго собранія или приговора схода или сбора, утвердившаго годовой отчетъ.

Примѣчаніе. Къ копіи должны быть приложены особыя мнѣнія, протесты или жалобы, если таковые были заявлены по поводу общаго собранія.

§ 5. *Крестьянскія а также казачьи общественныя кредитныя учрежденія* всѣхъ наименованій представляютъ свои годовые отчеты, въ двухъ экземплярахъ, земскому начальнику того участка, въ которомъ находится правленіе кредитнаго учрежденія, или соотвѣтствующему ему должностному лицу, какъ-то: мировому посреднику, крестьянскому начальнику, чиновнику по крестьянскимъ дѣламъ, въ казачьихъ войскахъ—атаману отдѣла или окружному атаману и т. п. Отчеты эти составляются по двумъ формамъ: а) учрежденіями,

---

[1]) Пока утвержденъ Наказъ только о *годовой* отчетности. Предполагается также издать обязательныя для нѣкоторыхъ учрежденій правила и о болѣе частой (напр., трудной, мѣсячной и пр.) отчетности. Вотъ почему глава о годовой отчетности стоитъ подъ лит. *А*. *Прим. состав.*

занимающимися посредничествомъ (образц. Уст. общ. сс.-сб. кассъ Прилож. II)—по формѣ № 23/б и б) всѣми остальными учрежденіями—по формѣ № 23/в. [1]).

Примѣчаніе. Отъ губернскаго или областного комитета зависитъ вмѣнить въ обязанность общественному кредитному учрежденію, хотя бы оно и не занималось посредничествомъ, представлять годовые отчеты по болѣе сложной формѣ № 23/б, если оно выдаетъ ссуды подъ заклады, принимаемые имъ на храненіе (обр. Уст. общ. сс.-сбер. кассъ, прилож. III), или производитъ сравнительно крупные обороты по ссудамъ. Такое же право принадлежитъ и Конторѣ / Отдѣленію Государственнаго Банка по отношенію къ тѣмъ изъ означенныхъ учрежденій, которыя пользуются кредитомъ въ Банкѣ.

§ 6. Земскій начальникъ или соотвѣтствующее ему должностное лицо (§ 5), провѣривъ отчеты, составляетъ изъ нихъ по своему участку перечневую вѣдомость по приложенной при семъ формѣ № 23/з, группируя кредитныя учрежденія отдѣльно, по каждому роду ихъ, и подводя итоги для учрежденій каждаго рода отдѣльно и для всѣхъ ихъ вмѣстѣ, по участку (ст. 51, п. 4, Полож. объ учрежд. мелк. кред.).

§ 7. Вѣдомость эта (въ двухъ экземплярахъ), вмѣстѣ съ однимъ экземпляромъ отчета каждаго учрежденія, представляется въ мѣстный губернскій или областной комитетъ по дѣламъ мелкаго кредита, не позже 1 іюня, вмѣстѣ съ запиской, въ которой земскій начальникъ (или соотвѣтствующее ему должностное лицо) приводитъ свѣдѣнія о произведенныхъ имъ въ теченіе года ревизіяхъ и о принятыхъ имъ мѣрахъ для должнаго направленія дѣятельности кредитныхъ учрежденій, а также даетъ свой отзывъ о положеніи дѣлъ въ подвѣдомственныхъ ему крестьянскихъ общественныхъ кредитныхъ учрежденіяхъ и излагаетъ свои соображенія объ условіяхъ дальнѣйшаго развитія мелкаго кредита.

Вторые экземпляры отчетовъ остаются при дѣлахъ земскаго начальника или соотвѣтствующаго ему должностного лица (§ 5).

§ 8. Для всѣхъ *кредитныхъ и ссудо-сберегательныхъ товариществахъ* устанавливаются однообразныя формы годовыхъ отчетовъ, при семъ приложенныя (форм. 23 и 23/а) [2]).

§ 9. Кредитныя или ссудо-сберегательныя товарищества, *образованныя земствомъ* (ст. 52 Полож. объ учр. м. кр. и § 25, 26 наказа о порядкѣ открытія учрежденій мелк. кред.), направляютъ свои годовые отчеты въ ту управу (земскую или по дѣламъ земскаго хозяйства, губернскую или уѣздную), или въ ту земскую кассу, надзору коей они подчинены, въ томъ количествѣ экземпляровъ, какое будетъ установлено земствомъ. Управа или касса, провѣривъ отчеты съ соблюденіемъ указаній, заключающихся въ § 12 сего наказа, составляетъ изъ нихъ сводные отчеты (фор. 23/г и 23/д) и перечневыя вѣдомости (по фор. 23/е и 23/ж) отдѣльно по каждому роду учрежденій и направляетъ тѣ и другіе (въ двухъ экземплярахъ), съ приложеніемъ самыхъ отчетовъ товариществъ (по одному экземпляру), въ мѣстный губернскій или областной комитетъ по дѣл. мелк. кред., не позже 1 іюня. Желательно, чтобы къ этимъ вѣдомостямъ прилагалась записка съ содержаніемъ, указаннымъ въ § 7.

§ 10. Кредитныя или ссудо-сберегательныя товарищества, *не находящіяся подъ наблюденіемъ земства*, если они пользуются ссудами въ основные капиталы изъ средствъ казны или Государственнаго Банка, доставляютъ свои годовые отчеты (§ 8), въ 2 экземплярахъ, инспектору мелкаго кредита, состоящему при томъ учрежденіи Государственнаго Банка, изъ котораго получена ссуда.

---

[1]) О формахъ этихъ см. далѣе, въ этомъ же Сборникѣ.
[2]) О формахъ этихъ см. въ концѣ Сборника.

Всѣ прочія товарищества представляютъ свои годовые отчеты непосредственно въ губернскій или областной комитетъ по дѣламъ мелкаго кредита.

Примѣчаніе. Если на основаніи сего параграфа кредитное учрежденіе должно представлять свою годовую отчетность въ учрежденіе Банка, находящееся *не въ своемъ губернскомъ*, а въ уѣздномъ городѣ, или въ губернскомъ, но смежной губерніи, то оно представляетъ таковую не въ 2-хъ, а въ 3-хъ экземплярахъ.

§ 11. Годовые отчеты тѣхъ товариществъ, которыя представляютъ таковые, на основаніи предыдущаго, не въ свой губернскій (областной) городъ, а въ уѣздный, или хотя и въ губернскій, *но смежной губерніи*, препровождаются инспекторомъ, въ двухъ экземплярахъ (третій экземпляръ оставляется при дѣлахъ отдѣленія), вмѣстѣ со своднымъ отчетомъ (фор. 23/г и 23/д), перечневою вѣдомостью (фор. 23/е и 23/ж) и запиской, которыя онъ составляетъ примѣнительно къ §§ 6 и 7, въ губернскій (областной) комитетъ той губерніи (области), гдѣ находятся правленія товариществъ.

Такую же перечневую вѣдомость съ запиской (§ 6 и 7), а также сводный отчетъ составляетъ инспекторъ въ губернскомъ городѣ по тѣмъ отчетамъ, которые поступаютъ къ нему непосредственно, по § 10, а также изъ губернскаго (областного) комитета по дѣламъ мелкаго кредита, по примѣчанію 1 къ § 12; но работы эти передаются имъ въ губернскій комитетъ лишь вмѣстѣ съ общимъ обзоромъ кредитныхъ учрежденій, составленнымъ по § 14 сего наказа.

§ 12. За своевременнымъ поступленіемъ годовыхъ отчетовъ отъ учрежденій мелкаго кредита слѣдятъ тѣ мѣста и лица, коимъ таковые должны быть непосредственно представляемы; на ихъ же обязанности лежитъ тщательная цифровая провѣрка сихъ отчетовъ, предварительное разъясненіе ошибокъ, недоразумѣній и взаимной несогласованности цифръ, и исправленіе отчетовъ съ тѣмъ непремѣннымъ условіемъ, **чтобы всякое такое исправленіе сопровождалось соотвѣтственнымъ исправленіемъ книгъ и счетовъ кредитнаго учрежденія.** Въ сводные отчеты и перечневыя вѣдомости должны быть вводимы лишь провѣренныя данныя.

Примѣчаніе 1. Отчеты, поступившіе на основаніи § 10 непосредственно въ губернскій (областной) комитетъ, передаются для указанной въ настоящемъ (12) параграфѣ цѣли, инспектору мелкаго кредита при учрежденіи Банка, въ губернскомъ городѣ находящемся.

Примѣчаніе 2. По мѣрѣ надобности, Управленіе по дѣламъ мелкаго кредита будетъ давать указанія относительно техническихъ пріемовъ повѣрки годовыхъ отчетовъ.

§ 13. Подлинные отчеты, сводные отчеты и перечневыя вѣдомости вмѣстѣ съ объяснительными записками, по мѣрѣ поступленія ихъ въ губернскій или областной комитетъ, согласно §§ 6, 9 и 11 безотлагательно передаются инспектору мелкаго кредита при губернскомъ учрежденіи Банка, который провѣряетъ ихъ въ цифровомъ отношеніи и составляетъ изъ нихъ, вмѣстѣ съ данными о товариществахъ, поступившими къ нему непосредственно, сводныя вѣдомости отдѣльно для каждаго рода кредитныхъ учрежденій въ губерніи, по формѣ перечневой вѣдомости.

Могущія встрѣтиться въ частныхъ сводныхъ отчетахъ и вѣдомостяхъ ошибки и недоразумѣнія исправляются и выясняются посредствомъ надлежащихъ сношеній съ лицами и учрежденіями, составлявшими эти отчеты и вѣдомости, или съ самими кредитными учрежденіями, тѣмъ путемъ, какой окажется, въ данномъ случаѣ, наиболѣе удобнымъ и успѣшнымъ.

§ 14. На основаніи какъ указаннаго цифрового матеріала (§ 13), такъ и полученныхъ записокъ (§ 7, 9 и 11), инспекторъ составляетъ общій обзоръ операцій и положенія учрежденій мелкаго кредита въ губерніи или области,

сопровождая этотъ обзоръ нужными выборками изъ отчетовъ и статистическими сопоставленіями (2-я часть 55 ст. Полож. о мелк. кредитѣ). Подготовленный такимъ образомъ матеріалъ для годового отчета докладывается комитету, отъ котораго зависитъ дальнѣйшее направленіе дѣла для составленія сего отчета (ст. 47, п. 4, Полож.).

§ 15. Журналъ комитета о положеніи мелкаго кредита въ губерніи (ст. 47, п. 4 Полож.), вмѣстѣ со сводными годовыми отчетами и перечневыми вѣдомостями, съ объяснительными къ нимъ записками и подлинными годовыми отчетами всѣхъ сихъ учрежденій, представляется въ Управленіе по дѣламъ мелкаго кредита не позже 1-го августа, для составленія общаго отчета по Имперіи (ст. 43 Положенія).

II.

Вниманію ссудо-сберегательныхъ и кредитныхъ товариществъ и ссудо-сберегательныхъ кассъ (образованныхъ до изданія закона 7 іюня 1907 г.).

(Изъ Цирк. Управленія по д. мелк. кред. 21-го августа 1906 г., № 34).

За силою помѣщеннаго выше Наказа на будущее время должны считаться отмѣненными какъ всѣ прежнія формы обязательной годовой отчетности, такъ и всѣ существовавшія донынѣ распоряженія объ отсылкѣ годовой отчетности въ Министерство Финансовъ (по Особенной Канцеляріи по Кредитной части) и въ Министерство Внутреннихъ Дѣлъ; обязательнымъ же дѣлается представленіе отчетовъ только туда, куда слѣдуетъ по настоящимъ правиламъ.

Правила наказа, относящіяся до ссудо-сберегательныхъ товариществъ, обязательны и для существующихъ въ нѣкоторыхъ мѣстностяхъ (въ Прибалтійскихъ губерніяхъ) ссудо-сберегательныхъ кассъ [1]), образованныхъ до изданія закона 7-го іюня 1904 г., по уставамъ, образца Феллинской кассы, сходнымъ съ уставами ссудо-сберегательныхъ товариществъ.

Начиная съ отчета за 1906 годъ, для всѣхъ кредитныхъ и ссудо-сберегательныхъ товариществъ обязательны новыя формы годового отчета и новыя правила.

Для кредитныхъ товариществъ новая форма очень мало отличается отъ прежней и никакихъ затрудненій въ составленіи отчета по нынѣ существующимъ у нихъ счетнымъ книгамъ не можетъ встрѣтиться. Во всякомъ случаѣ, всѣ необходимыя разъясненія дастъ Инспекторъ мелкаго кредита.

Что касается ссудо-сберегательныхъ товариществъ и кассъ, то имъ слѣдуетъ хорошенько разсмотрѣть новую форму и вникнуть, какіе добавочные разсчеты имъ нужно будетъ сдѣлать, или—быть можетъ—какія подробности и видоизмѣненія ввести въ свои книги, чтобы въ 1907 г., во-время и какъ слѣдуетъ, показать въ годовомъ отчетѣ за 1906 г. всѣ требуемыя формой свѣдѣнія.

Необходимо имѣть въ виду, что тѣ учрежденія мелкаго кредита, которыя пользуются ссудою въ основной капиталъ изъ Государственнаго Банка, или имѣютъ въ Банкѣ краткосрочный кредитъ, обязаны представлять ежемѣсячную отчетность, а равно дополнительныя свѣдѣнія къ годовой отчетности по существующимъ правиламъ и формамъ.

---

[1]) Подобныя кассы вновь, по закону 7-го іюня 1904 г., не могутъ учреждаться; наименованіе же „ссудо-сберегательныхъ кассъ“ на будущее время будетъ присваиваться исключительно учрежденіямъ мелкаго кредита, крестьянскимъ, сословно-общественнымъ.

За разрѣшеніемъ недоразумѣній, которыя могли бы встрѣтиться при выполненіи помянутыхъ выше требованій, надлежитъ обращаться къ Инспектору мѣстнаго учрежденія Государственнаго Банка.

Подъ мѣстнымъ учрежденіемъ Государственнаго Банка слѣдуетъ разумѣть въ данномъ случаѣ или ту Контору или Отдѣленіе Банка, гдѣ товарищество или касса кридитуются, или—если они не кредитуются—то учрежденіе, которое находится въ губернскомъ городѣ данной губерніи.

Не лишне помѣстить здѣсь списокъ Конторъ и Отдѣленій Государственнаго Банка. Вотъ этотъ списокъ.

Конторы: Варшавская, Кіевская, Московская, Одесская, Рижская, Ростовская, С.-Петербургская, Харьковская.

Отдѣленія: Архангельское, Астраханское, Асхабадское, Бакинское, Батумское, Бердянское, Благовѣщенское, Бодайбинское, Борисоглѣбское, Бухарское, Бѣлостокское, Виленское, Виндавское, Витебское, Владивостокское, Владикавказское, Владимірское, Вологодское, Воронежское, Вятское, Гродненское, Двинское, Екатеринбургское, Екатеринодарское, Екатеринославское, Елецкое, Елисаветградское, Житомирское, Иваново-Вознесенское, Иркутское, Казанское, Калишское, Калужское, Каменецъ-Подольское, Кишиневское, Ковенское, Козловское, Кокандское, Костромское, Красноярское, Кременчугское, Курское, Либавское, Лодзинское, Ломжинское, Люблинское, Маріупольское, Минское, Могилевское, Моршанское, Муромское, Нижегородское, Николаевское, Новгородское, Новороссійское, Омское, Оренбургское, Орловское, Пензенское, Пермское, Петроковское, Петропавловское, Плоцкое, Полтавское, Псковское, Радомское, Ревельское, Ржевское, Ровенское, Роменское, Рыбинское, Рязанское, Самаркандское, Самарское, Сарапульское, Саратовское, Севастопольское, Семипалатинское, Симбирское, Смоленское, Ставропольское, Сумское, Сызранское, Таганрогское, Тамбовское, Ташкентское, Тверское, Тифлисское, Тобольское, Томашовское, Томское, Тульское Тюменское, Уральское, Уфимское, Хабаровское, Херсонское, Царицынское, Челябинское, Ченстоховское, Черниговское, Чистопольское, Читинское, Эриванское, Юзовское, Ярославское, Θеодосійское.

Изъ этого списка ясно, что въ нѣкоторыхъ областныхъ и губернскихъ городахъ не существуетъ Конторъ или Отдѣленій Государственнаго Банка; поэтому дѣйствующія въ губерніяхъ съ подобными губ. городами кредитныя учрежденія, которыя не пользуются кредитомъ въ Банкѣ, могутъ обращаться за помянутыми выше разъясненіями:

по Олонецкой	губ. . . .	въ С.-Петербургскую Контору.
» Таврической	» . . .	» Севастопольское Отдѣленіе.
» Курляндской	» . . .	» Рижскую Контору.
» Кѣлецкой	» . . .	» Радомское Отдѣленіе.
» Сѣдлецкой	» . . .	» Варшавскую Контору.
» Сувалкской	» . . .	» Гродненское, Отдѣленіе, или Ковенское, смотря по удобству.
» Елисаветпольской	губ. .	» Тифлисское Отдѣленіе.
» Карской области	. . .	» Батумское Отдѣленіе, или Эриванское, смотря по удобству.
» Дагестанской области.		» Бакинское Отдѣленіе.
» Кутаисской	губ. . . .	» Батумское »
» Тургайской области.	. .	» Оренбургское »
» Сыръ-Дарьинской	обл. .	» Ташкентское »
» Сухумскому	округу. . .	» Батумское »
» Закатальскому	» . . .	» Тифлисское »

III.

Формы книгъ и отчетности учрежденій мелкаго кредита.

Выше помѣщены Наказъ объ отчетности учрежденій мелкаго кредита и необходимыя указанія относительно порядка составленія годовыхъ отчетовъ и способовъ разрѣшенія разнаго рода недоразумѣній, которыя могутъ встрѣтиться при выполненіи требованій Управленія относительно годовой отчетности.

Ниже помѣщаются формы годовой отчетности учрежденій мелкаго кредита. По поводу этихъ формъ слѣдуетъ сказать, что формы годовой отчетности для ссудо-сберегательныхъ и кредитныхъ товариществъ (стр. 195—203) почти тожественны, и, чтобы не печатать 2 раза одно и то же, въ Сборникѣ помѣщены формы отчета лишь одинъ разъ. Но для большой ясности въ помѣщаемой ниже формѣ все то, чѣмъ отчетность *ссудо-сберегательныхъ* товариществъ отличается отъ кредитныхъ, набрано въ текстѣ *жирнымъ* шрифтомъ. Что же касается отчетности общественныхъ (крестьянскихъ) ссудо-сберегательныхъ кассъ, то для тѣхъ изъ нихъ, которыя обязаны представлять подробный отчетъ, остаются въ силѣ тѣ же формы (за ничтожными измѣненіями), что и для товарищескихъ учрежденій. Остальныя же общественныя кассы могутъ представлять годовой отчетъ по упрощенной формѣ, которая ниже (стр. 204—206) и помѣщается.

Наконецъ, земскія кассы мелкаго кредита могли бы руководствоваться помѣщаемыми здѣсь формами для товарищескихъ учрежденій мелкаго кредита съ тѣми измѣненіями, которыя вытекаютъ изъ примѣчанія на стр. 207.

Помѣщаемыя ниже формы отчетности даютъ до извѣстной степени представленіе и о выработанныхъ Управленіемъ по дѣламъ мелкаго кредита формахъ книгъ по счетоводству и отчетности учрежденій мелкаго кредита. Ниже (стр. 207) помѣщается только форма приходо-расходной книги. Но тѣ, которые желаютъ познакомиться съ этими формами подробнѣе, могутъ выписать эти формы книгъ изъ Управленія. Туда же, а также въ С.-Петербургское Отдѣленіе Комитета о сельскихъ ссудо-сберегательныхъ и промышленныхъ товариществахъ [1]), можно обращаться съ просьбой о присылкѣ самыхъ книгъ для веденія счетоводства. Стоимость полнаго комплекта такихъ книгъ на 100 членовъ равна, примѣрно, 20 руб. съ печатями, при близкомъ же разстояніи—и съ пересылкой.

Что касается того, какія книги изъ помянутыхъ формъ обязательны, то Комитетъ по дѣламъ мелкаго кредита установилъ (3-го октября 1906 года) для товарищескихъ учрежденій мелкаго кредита въ этомъ отношеніи слѣдующій порядокъ.

А. Обязательны для всѣхъ товариществъ:

1) приходо-расходная книга (форма № 1—2),
2) книга товарищей и открытыхъ имъ кредитовъ (форма № 3),
3) лицевые счета по ссудамъ (для кредитныхъ товариществъ форма № 5) и лицевые счета по паямъ и ссудамъ (для ссудо-сберегательныхъ товариществъ форма № 5—а),
4) лицевые счета по вкладамъ (форма № 8),
5) лицевые счета по займамъ (форма № 9—а),
6) книга переходящихъ суммъ (форма № 16),
7) книга завѣщательныхъ распоряженій и условныхъ вкладовъ (форма № 17)

[1]) С.-Петербургъ, Фурштадская, 44.

Б. Равнымъ образомъ обязательны для товариществъ, выдающихъ ссуды подъ залоги, принимаемые товариществомъ къ себѣ на храненіе.

8) Журналъ по залогамъ сельскохозяйственныхъ произведеній (форма № 7).
9) Журналъ по залогамъ ремесленныхъ издѣлій (форма № 7—а).

В. Для товариществъ, ведущихъ посредническія операціи:

10) Приходо-расходная книга по формѣ № 1а—2а, вмѣсто № 1—2.
11) Журналъ товаровъ, принятыхъ на продажу (форма № 10).
12) Товарная книга по купленному товару (форма № 11).
13) Амбарная книга для сельскохозяйственныхъ произведеній (форма № 12).
14) Лицевые счета по суммамъ, внесеннымъ на покупку (форма № 13).
15) Лицевые счета по суммамъ, вырученнымъ отъ продажи по порученію (форма № 14).
16) Лицевые счета продавцовъ и поставщиковъ товара (форма № 9—а).

Г. Нижеслѣдующія книги становятся обязательными для каждаго товарищества лишь по особому каждый разъ требованію Управленія.

17) Книга требованія ссудъ (форма № 4).
18) Книга просроченныхъ ссудъ (для кредитныхъ товариществъ № 6 и для ссудо-сберегательныхъ товариществъ (форма № 6—а).
19) Срочная книга (форма № 8—б).
20) Журналъ процентныхъ бумагъ (форма № 15—а).
21) Книга расходовъ по управленію и изъ прибылей прошлаго года (форма № 19).

Что касается примѣненія новыхъ книгъ съ 1907 г., то въ виду того, что товарищества уже запаслись книгами стараго образца, Управленіе не настаиваетъ на немедленномъ введеніи во всѣхъ товариществахъ новыхъ формъ, но считаетъ возможнымъ допустить слѣдующую въ этомъ отношенін постепенность:

1) Кредитныя товарищества, ведущія книги по прежнимъ образцамъ, могутъ пользоваться ими и въ 1907 году.

2) Ссудо-сберегательнымъ товариществамъ, ведущимъ счетоводство по двойной системѣ, предоставляется вести книги по этой системѣ, но съ непремѣннымъ условіемъ, чтобы по главной книгѣ были открыты счета согласно подраздѣленіямъ новой формы годового отчета и чтобы велись тѣ вспомогательныя книги, которыя перечислены выше въ группѣ А (2—7), хотя бы по отступающимъ отъ нихъ формамъ.

3) Ссудо-сберегательнымъ товариществамъ, ведущимъ книги по формамъ, выработаннымъ въ свое время С.-Петербургскимъ Отдѣленіемъ Комитета о сельскихъ ссудо-сберегательныхъ и промышленныхъ товариществахъ, предоставляется пользоваться ими въ 1907 г. за исключеніемъ приходной и расходной книги, которыя *непремѣнно* должны быть замѣнены новой формой № 1—2 1906 г., такъ какъ иначе товариществамъ будетъ очень трудно составить годовой отчетъ утвержденнаго Комитетомъ по дѣламъ мелкаго кредита содержанія. Наконецъ,

4) Товариществамъ, ведущимъ книги по формамъ ими самими составленнымъ, необходимо завести приходо-расходную книгу новаго образца, а изъ остальныхъ книгъ замѣнить новыми книгами тѣ изъ старыхъ, которыя не даютъ свѣдѣній, необходимыхъ для отчетности.

Форма № 23 и 23а.

По списку Упр. по д. м. кр. №

ОТЧЕТЪ ЗА 190 Г.

ссудо-сберегательн. тов. кредитнаго. (Вѣдѣнія Конторы Отдѣленія Гос. Банка).

губ., уѣз., вол., въ

йствія товар ищества распространяются на селеній съ дворами.

варищество открыло дѣйствія 190 г.

сло товарищей (членовъ) и сумма ихъ кредитовъ.	1 Число товарищ.	2 Съ суммой кред. въ руб.
къ началу отчетнаго года состояло		
„ “ лицамъ отказано въ пріемѣ		
поступило вновь.		
„ “ товарищамъ увеличенъ кредитъ. . . .		
выбыло: за смертью.		
„ по собствен. желанію и по друг. прич. .		
исключено: за неплатежъ ссудъ.		
„ по другимъ причинамъ.		
„ “ товарищамъ уменьшенъ кредитъ		
къ концу отчетнаго года состоитъ.		

Въ теченіе года было общихъ собраній.

Въ кассовой книгѣ всего статей за годъ

Выписки остатковъ, составленныя къ концу отчетн. года изъ лицевыхъ счетовъ, дали слѣдующіе итоги:

по паямъ		р.	к.
„ вкладамъ		р.	к.
„ займамъ.		р.	к.
„ суммамъ по . .	внесеннымъ .	р.	к.
„ посредничеству:	вырученнымъ	р.	к.
„ ссудамъ		р.	к.
„ товару		р.	к.

По журналу переходящихъ суммъ значится невыданныхъ всего . . . . р. к.

Круговая ответственность товарищей по обязетельствамъ и убыткамъ товарищества

Обороты и остатки счетовъ (Балансъ).

	1		2		3		4	
	Оставалось къ началу отчетнаго года.		По приходу кассовой книги обороты за годъ.		По расходу кассовой книги обороты за годъ.		Остается къ концу отчетнаго года.	
ПАССИВЪ.	Рубли.	Коп.	Рубли.	Коп.	Рубли.	Коп.	Рубли.	Коп.
Основной капиталъ (собственный, паевой и ссуженный).								
Запасный капиталъ								
Капиталы, имѣющіе особое назначеніе.								
Вклады								
Займы								
Суммы по посредничеству. { а) внесенныя на покупку. . . .								
Суммы по посредничеству. { *б) вырученныя по продажѣ* . .								
Переходящія суммы								
Проценты и прибыли								
Итого.								
АКТИВЪ.								
Суммы въ кредитныхъ учрежденіяхъ								
Процентныя бумаги, принадлежащія товариществу. .								
Ссуды								
Пріобрѣтенные товары								
Имущество								
Расходы и убытки								
Итого.								
Наличными деньгами								
Балансъ								

I. Капиталы.

		1		2		3		4	
		Оставалось къ началу года.		ПРИХОДЪ.		РАСХОДЪ.		Остаются къ концу года.	
				Рубли.	Коп.	Рубли.	Коп.		
Основной:	Паевой								
	Собственный, принадлежащій т-ву: а) пожертвованный								
	Собственный, принадлежащій т-ву: б) отчисленный изъ прибылей и другихъ капиталовъ								
	Ссуженный: Управленіемъ по дѣламъ мелк. кредита.								
	Ссуженный: Земствомъ								
	Ссуженный: Другими учрежденіями								
	Ссуженный: Частными лицами								
Запасный									
Имѣющіе особое назначеніе.	а) на погашеніе безнадежныхъ ссудъ								
	б) для выдачи пособій членамъ и ихъ семействамъ.								
	в) на пріобрѣтеніе недвижимаго имущества								
	г) на пріобрѣтеніе товара за счетъ Товарищества.								
	д) _____								
	е) _____								
	ж) _____								
Итого									

Паевъ полныхъ на сумму_____р.; паевъ не полныхъ на сумму_____р.

II. Вклады и займы.

1	2		3	5		6
	ВКЛАДЫ.		Размѣръ %%	ЗАЙМЫ.		Сумма открытаго кредита.
	число	Рубли.	Коп.		Рубли.	Коп.	Рублей.
К концу отчетнаго года т-во состоитъ должнымъ Госуд. Банку, въ счетъ обыкновеннаго кредита.			—	—			
„ „ „ „ спеціальнаго кредита				—			
Частнымъ Банкамъ							
Земству							
Учрежденіямъ мелкаго кредита и ихъ союзу							
Частнымъ лицамъ и разнымъ учрежденіямъ							
Итого							
Въ томъ числѣ:							
Безсрочныхъ							
Срочныхъ: до 12 мѣсяцевъ включительно							
„ свыше 1 года и до 5 лѣтъ включительно							
„ свыше 5 лѣтъ							
Условныхъ							
Итого							

III. Суммы въ кредитныхъ учрежденіяхъ.

Къ концу отчетнаго года товарищество имѣетъ:

	1	2	3
	Рубли.	Коп.	Размѣръ процента.
Вкладовъ и на текущемъ счетѣ въ Государственномъ Банкѣ и Казначействѣ			
„ въ Государственной Сберегательной Кассѣ			
„ и на текущемъ счетѣ въ частныхъ банкахъ			
„ въ учрежденіяхъ мелкаго кредита и въ ихъ союзѣ.			
Паевъ въ разныхъ учрежденіяхъ			
Итого			—

IV. Процентныя бумаги т-ва.

Къ конну отчетнаго года состояло % бумагъ:

	1	2	3		4
	Число листовъ.	Номинальн. сумма. Рубля.	Покуп. стоимость. Рубли.	Коп.	Мѣсто хран. и №№ росписокъ Гос. Банка и контрмарокъ или книжекъ Государств. Сберегательной Кассы.
Билетовъ съ выиграш. (1-го и 2-го займ. и Двор. Зем. Б.)					
Свидѣтельствъ Государственной 4% ренты . .					
Итого . . .					

V. Ссуды.

Къ концу отчетнаго года состоитъ за——товарищами и——обществами ссудъ, выданныхъ:	1 Срочныхъ. Рубли.	1 Срочныхъ. Коп.	2 Просроченныхъ. Рубли.	2 Просроченныхъ. Коп.	3 Размѣръ процента.
по личному довѣрію.					
подъ обезпеченіе { поручительст. и закладами, оставлен. въ пользованіи заемщиковъ .					
подъ обезпеченіе { залогомъ орудій производства и инвентаремъ, принятыхъ Правлен.					
подъ залогъ произведеній труда заемщик. { сельско-хозяйственныхъ и промысловыхъ					
подъ залогъ произведеній труда заемщик. { ремесленныхъ и кустарныхъ					
подъ залогъ недвижимаго имущества.					
Итого					—
Изъ нихъ на сроки до 12 мѣсяцевъ включительно					
отъ 1 до 5 лѣтъ „					
Итого . . .					—

Предѣльный размѣръ кредита:——р., а безъ кредита для ссудъ, обезп. произведеніями труда——р.

Просроченныя ссуды.

	1 Число лицъ.	2 Рубли.	2 Коп.
Состояло къ началу отчетнаго года.			
Въ отчетномъ году: вновь просрочено.			
уплачено безъ взысканій			
взыскано			
зачтено паевыхъ взносовъ			
За безнадежностью списано и покрыто: а) изъ прибыли.			
б) „ капитала на погашеніе безнадежныхъ ссудъ . . .			
Къ концу отчетнаго года состоитъ			
Въ томъ числѣ: { обязательствъ, покрываемыхъ паями.			
Въ томъ числѣ: { ссудъ, признанныхъ ненадежными (ст. 79 образц. уст. 1905 г.), или ссудъ, просроченныхъ болѣе одного года (по старымъ уставамъ)			
Предъявлено ко взысканію			

VI. Посредничество.

I. Покупка по порученію.

(За наличныя и въ кредитъ):

	1		2		3		4		5
	Оставалось къ началу года невыданныхъ товаровъ.		Куплено въ отчетномъ году.		Выдано въ отчетномъ году.		Остается къ концу года.		Размѣръ коммиссіонной платы.
	Рубли.	Коп.	Рубли.	Коп.	Рубли.	Коп.	Рубли.	Коц.	
1. Орудія сел.-хоз. производства:									
2. Скотъ									
3. Сѣмена травъ и хлѣбовъ:									
4. Удобренія всякаго рода:									
5. Предм. продовольствія и кормъ для скота:									
6. Орудія ремесл. и кустарн. производства:									
7. Матеріалы ремесл. и куст. производства:									
8.									
Итого. . . .									—

II. Продажа по порученію.

	1		2		3				4		5		6	7		8	
	Оставалось непроданнаго товара къ началу года.		Въ отчетномъ году принято товара для продажи по оцѣнкѣ или увеличена оцѣнка товара.		Въ отчетномъ году выдано товара:				Остается непроданнаго товара къ концу года.		Размѣръ коммиссіонной платы.	Изъ вырученной суммы			
					Продано и постановлено въ счетъ владѣльцамъ.		Возвращено владѣльцамъ и уменьшена оцѣнка товара.					Удержано коммиссіон. платы.		Выдано.	
	Рубли.	Коп.	Рубли.	Коп.	Рубли.	Коп.	Рубли	Коп.	Рубли.	Коп.		Рубли.	Коп.	Рубли.	Коп
а) Произведеній товарищей:															
1. сельско-хозяйствен. и промысл.															
2. кустарныхъ и ремесленныхъ:															
б) Предметовъ, принятыхъ на комисію отъ земства, завод. и пр.															
Итого. . . .													—		

VII. Прибыли и убытки.

Оставалось прибылей отъ предыдущаго г.		**Оставалось убытка отъ предыдущаго года . . . . . .**	
Въ отчетномъ году поступило:		Въ отч. году произведено смѣтныхъ расходовъ по управленію: а) на вознагражденіе Правленія и Совѣта . . . . б) „ вознагражденіе служ. въ т-вѣ по найму . . . в) „ дѣлопроизводст. (книги, бланки и др. канцел. прин.), судеб., почт. издер., герб. и векс. сборы, разъѣзды, публикац. и т. п. г) „ наемъ и содержаніе, страхованіе и ремонтъ помѣщеній и имущества . д) „ погашеніе стоимости имущества . . . . . е) ————	
процентовъ по ссудамъ, за отсрочку, просрочку и пени		Итого . .	
коммиссіонной платы и другихъ прибылей по посредничеству . . .		Въ отчетн. году произведено расходовъ по операціямъ: а) возвращено % по ссудамъ, уплаченнымъ до срока, и излишне полученныхъ. б) по проц. бум.: за купоны и проч. при покупкѣ, убытокъ на цѣнѣ при продажѣ, плата за храненіе, страх. выигр. бил. и т. п. в) проценты по вкладамъ и займамъ, уплаченные въ отчетномъ году . . . . г) по посредническимъ операціямъ . . . . . д) ————	
процентовъ по % бум., по суммамъ въ кред. учрежд. и прибыли на цѣнѣ процен. бум. при ихъ продажѣ		Итого . . .	
разныхъ прибылей:——		По постановленію Общ. собр. въ отч. году, изъ прибылей предыдущ. года: отчислено въ капиталы: а) паевой, т-щамъ на неполн. паи . б) основной. . . в) запасный . . г) имѣющіе особое назначеніе. выдано: а) награды член. Совѣта Правлен. и проч служащ. б) разнымъ учрежденіямъ и лицамъ, а именно: ———— ———— ———— в) товарищамъ на полные паи (по ————%) .	
Итого . .		Итого . . .	
По постановленію Общаго собранія, на покрытіе убытковъ предыдущаго года поступило:		ВСЕГО . . .	
изъ запаснаго капитала.		**Остается къ концу года прибыли.**	
„ собственнаго основного капитала . . .			
изъ паевъ и паевыхъ взносовъ товарищей . . .			
отъ товарищей (на основаніи круговой поруки).			
Итого . .			
ВСЕГО . .			
Остается къ концу года убытка			

VIII. Распредѣленіе прибылей или покрытіе убытковъ.

По постановленію Общаго Собранія _____ 190____ года.

Изъ прибыли за отчетный годъ:

Отчислить въ капиталы:
- а) паевой (на неполн. паи) . . . .
- б) основной . . . . . .
- в) запасный . . . . . .
- г) им. особ. назначен., а именно: _____

Выдать:
- а) награды членамъ Совѣта, Правленія и прочимъ служащимъ . . .
- б) разнымъ учрежденіямъ я лицамъ, а именно: _____
- в) т-щамъ на полн. паи (по ____ %) . .

Причислить къ прибыли текущаго года:

Всего . . . . .

Убытокъ покрыть:

Изъ запаснаго капитала. . . . . .

„ собственнаго основного капитала. .

„ паевъ и паевыхъ взносовъ товарищей .

„ взносовъ товарищей (по круговой порукѣ). . . . . .

Всего. . . .

Отчетъ вѣренъ съ книгами, документами и наличностью:

Председатель Совѣта

Председатель Правленія

Члены Совѣта:

Члены Правленія:

Счетоводъ

Упрощенная форма.

ОТЧЕТЪ

за 190.....г.

_____ *общественной ссудо-сберегательной кассы.*

Касса находится въ _____ губ., _____ уѣзда, _____ волости; открыта _____, съ _____ дѣйствуетъ на _____ сельскія общества, въ коихъ _____ дворовъ.

1. Обороты и остатки.

	Оставалось къ *1* января *190* г.		ПРИХОДЪ за 190 г.		РАСХОДЪ за 190 г.		Остается къ *1* января *190* г.	
	РУБЛИ.	К.	РУБЛИ.	К.	РУБЛИ.	К.	РУБЛИ.	К.
Проценты и прибыли (въ приходѣ), расходы и убытки (въ расходѣ) и капиталы								
Долги кассы (вклады и займы)								
Ссуды заемщикамъ . .								
Суммы въ кредитныхъ учрежденіяхъ, процентныя бумаги и имущество								
Наличными деньгами .								

2. Выводъ прибыли или убытка въ 190__году.

ПРИХОДЪ.	РУБ.	К.	РАСХОДЪ.	РУБ.	К.
%-ты при выдачѣ ссудъ и отсрочкѣ			На управленіе		
Разныя (въ возвратъ выданныхъ на расходы, въ возвратъ списанныхъ за безнадежностью ссудъ, прибыли по процентнымъ бумагамъ, %-ты по суммамъ въ кредитныхъ учрежденіяхъ и др.			%-ты по вкладамъ и займамъ, %-ты по ссудамъ, уплаченнымъ до срока, убытки по процентнымъ бумагамъ и пр.. . . .		
			На погашеніе безнадежныхъ ссудъ		
			Разныя выдачи (изъ чистой прибыли прошлаго отчетнаго года на общественныя надобности и др. выдачи		
Внесено на пополненіе убытка отъ прошлыхъ отчетныхъ лѣтъ . . .					
Итого валовой прибыли .			Итого расходовъ .		
Въ отчетномъ году получено убытка			Въ отчетномъ году получено чистой прибыли .		

3. Распредѣленіе чистой прибыли или покрытіе убытка.

Согласно приговору схода _____ 190___ года, постановлено:

Изъ чистой прибыли:	руб.	к.	Убытокъ покрыть:	руб.	к.
1) Присоединить къ капиталамъ:					
а) собственному основному			Изъ собственнаго основного капитала		
б) съ особымъ назначеніемъ, а именно:					
			Взносами обществъ, учредившихъ кассу		
2) Выдать на общественныя надобности:					
Всего . . .			Всего . . .		

4. Капиталы.

Къ концу отчетнаго года состояло:

		рубли.	коп.
1. Собственнаго основного капитала:	а) даннаго сельскими обществами и пожертвованнаго		
	б) образованнаго изъ прибылей		
2. Ссуженнаго основного капитала:			
а) Управленіемъ по дѣламъ мелкаго кредита			
б) Земствомъ			
в) Разными учрежденіями и лицами			
3 _____			
Итого			

5. Долги кассы.

	Вклады. руб.	к.	Уплачиваем. проц.	Займы. руб.	к.	Уплачиваем. проц.
Къ концу отчетнаго года касса должна:						
Сельскимъ обществамъ						
Частнымъ лицамъ и учрежденіямъ .						
Государственному Банку						
Итого . . .						
Въ томъ числѣ:						
Безсрочныхъ						
Срочныхъ: до 1 года						
свыше 1 года . . .						
Условныхъ и спеціальныхъ . . .						
Случайныхъ (переходящихъ) суммъ						
Итого						

6. Ссуды.

	руб.	к.	Взимаемый проц.
Къ концу года состояло ссудъ:			
1) за——отдѣльными лицами			
По личному довѣрію			
Обезпеченныхъ поручительствомъ и закладами .			
2) за——сельскими обществами и товариществами . .			
Итого за——заемщиками .			
Изъ нихъ на сроки: до 12 мѣсяцевъ . . .			
свыше 1 года			
Итого			
Въ томъ числѣ просроченныхъ за——заемщиками			
Изъ нихъ просроченныя въ 190 г. на сумму . .			

Въ теченіи отчетнаго года заявлено просьбъ о выдачѣ ссуды,——изъ нихъ удовлетворено——.

7. Суммы въ кредитныхъ учрежденіяхъ, процентныя бумаги и имущество.

	руб.	к.
Къ концу года состояло:		
Въ кредитныхъ учрежденіяхъ, а именно: въ Государственной Сберегательной Кассѣ		
Процентныхъ бумагъ (по покупной цѣнѣ)		
Имущества { движимаго		
Имущества { недвижимаго		
Итого		

Члены Правленія { *Учетчики* {

Счетоводъ

Форма приходо-расходной книги [1]).

Форма. № 1—2 1906 г.

Приходъ.

1	2	3	4	5	6	7	8	9	10	11	12	13	14	15	16	17	18	19	20	21	22	23	24

П А С С И В Ъ.												А К Т И В Ъ.											
Капиталы.				Суммы по посредничеству.				Прибыли и проценты по операціямъ.										Расходы и убытки		Итогъ дневныхъ поступленій.				
основной и паевой.	запасный и имѣющіе особое назначеніе.	Вклады.	Займы.	внесенныя на покупку.	вырученныя по продажѣ.	Переходящія суммы.		по судамъ проценты и пеня.	по посредничеству.	по %% бумаг. и суммамъ въ кред. учр.	разныя	Суммы въ кредитныхъ учрежденіяхъ.	Процентныя бумаги.	Ссуды.	Пріобрѣтенные товары.	Имущество.		внесено и отчислено изъ капитал. и покрыто прибылями въ концѣ года.		Отмѣчено въ вспомагат. книгѣ на страницѣ.	Мѣсяцъ и число.	№№ статей по порядку.	Отъ кого получено, кому выдано.
Р. К.	Р. К.	Р. К.	Р. К.	Р. К.	Р. К.	Р. К.	Р. К.	Р. К.	Р. К.	Р. К.	Р. К.	Р. К.	Р. К.	Р. К.	Р. К.	Р. К.	Р. К.	Р. К.	Р. К.				

Расходъ.

25	26	27	28	29	30	31	32	33	34	35	36	37	38	39	40	41	42	43	44	45	46	47	48	49

Назначеніе ссудъ.	№№ товарищей.	П А С С И В Ъ.										А К Т И В Ъ.												
		Капиталы.		Вклады.	Займы.	Суммы по посредничеству.		Переходящія суммы.		Проценты и прибыли.		Суммы въ кредитныхъ учрежденіяхъ.	Процентныя бумаги.	Ссуды.	Пріобрѣтенные товары.	Имущество.		Расходы и проценты.					Итогъ дневныхъ расходовъ.	Дневные остатки кассовой наличности.	Отмѣчено въ вспомагат. книгѣ на страницѣ.
		основной и паевой.	запасный и имѣющіе особое назначеніе.			внесенныя на покупку.	вырученныя по продажѣ.			выдано и отчисл. изъ приб. прошл. года и испис. на покр. расх. въ концѣ г.								по управленію.	По операціямъ					
																			по судамъ (возвращено %%).	по вкладамъ и займамъ.	по посредничеству.	разные.			
	№№	Р. К.	Р. К.	Р. К.	Р. К.	Р. К.	Р. К.	Р. К.	Р. К.	Р. К.		Р. К.	Р. К.	Р. К.	Р. К.	Р. К.		Р. К.	Р. К.	Р. К.	Р. К.	Р. К.	Р. К.	Р. К.	

[1]) Изъ всѣхъ новыхъ книгъ, утвержденныхъ Управленіемъ по дѣламъ мелкаго кредита, мы помѣщаемъ здѣсь форму важнѣйшей книги, именно—*приходо-расходной*. Согласно вышепомѣщенной формѣ этой книги предполагалось, что приходъ и расходъ будетъ вестись въ *одной* книгѣ, а не въ двухъ отдѣльныхъ. Однако, ничто не мѣшаетъ, если бы это было признано болѣе удобнымъ изготовить для сказанной цѣли двѣ книги по приведенной формѣ. Затѣмъ—форма эта имѣетъ въ виду тѣ учрежденія мелкаго кредита (ссудо-сберегательныя и кредитныя товарищества, а также общественныя ссудо-сберегательныя кассы), которыя ведутъ *посредническія* операціи. Для тѣхъ же учрежденій, которыя этихъ операцій не ведутъ, изъ этой формы можно выбросить графы: 5, 6, 16, 31, 32 и 36. Что же касется земскихъ кассъ, то (независимо отъ того, ведутъ онѣ или не ведутъ посредническихъ операцій) въ формѣ приходо-расходной книги, которую онѣ должны вести, слѣдуетъ выбросить вовсе графу 26, но, въ зависимости отъ характера ихъ операцій, добавить графы: 15 б. и 38 б.—въ приходѣ и расходѣ актива подъ названіемъ: „Ссуды за счетъ спеціальныхъ средствъ (ст. 208 образц. устава)“ и графу 39 б. подъ наименованіемъ: „Пріобрѣтенные товары за счетъ спеціальныхъ средствъ“.

Прим. Составителя.

IV.

Объ употребленіи русскаго и мѣстныхъ языковъ въ дѣлопроизводствѣ частныхъ обществъ въ губерніяхъ Царства Польскаго и западнаго края.

А.

6-го іюня 1905 г. Высочайше утвержденъ особый журналъ комитета Министровъ 5-го и 6-го апрѣля и 3-го мая по дѣлу о порядкѣ выполненія пункта седьмого Именного Высочайшаго указа 12-го декабря 1904 г. въ отношеніи губерній Царства Польскаго. Приводимъ извлеченія изъ этого журнала.

Отд. VIII. Въ отношеніи дѣлопроизводства въ частныхъ обществахъ, въ измѣненіе Высочайше утвержденнаго 28-го февраля 1898 г. журнала особаго совѣщанія, постановить:

1) Всѣ вообще сношенія частныхъ обществъ и ихъ уполномоченныхъ съ правительственными учрежденіями и лицами должны происходить на русскомъ языкѣ.

2) На всѣ запросы, ходатайства и требованія, какъ письменныя, такъ и словесныя, поступающія отъ другихъ частныхъ обществъ или лицъ и изложенныя по-русски, частныя общества должны отвѣчать на русскомъ же языкѣ.

3) Во внутреннемъ дѣлопроизводствѣ частныхъ обществъ для изложенія протоколовъ и журналовъ засѣданій, книгъ, документовъ и иныхъ бумагъ, на основаніи коихъ производится правительственными учрежденіями и должностными лицами надзоръ за дѣятельностью сихъ обществъ, допускается употребленіе, наряду съ русскимъ языкомъ, и польскаго языка, съ тѣмъ, чтобы польскій переводъ излагался параллельно съ русскимъ текстомъ.

4) Сношенія частныхъ обществъ съ другими частными обществами и лицами допускаются на польскомъ языкѣ.

IX. Дѣйствіе ст. 3 и 4 VIII отд. не распространяется на мѣстности со сплошнымъ русскимъ или литовскимъ населеніемъ въ восточныхъ частяхъ Люблинской, Сѣдлецкой, Ломжинской и Сувалкской губерній, гдѣ все дѣлопроизводство и сношенія присутственныхъ мѣстъ, должностныхъ лицъ и частныхъ обществъ должны производиться только на русскомъ языкѣ.

X. Отдѣлъ I Высочайше утвержденныхъ 26-го апрѣля 1893 г., 27-го декабря 1900 г. и 17-го мая 1902 г. положеній Комитета Министровъ о веденіи переписки, дѣлопроизводства и счетоводства Земскаго Кредитнаго Общества Царства Польскаго на русскомъ языкѣ и отдѣлъ I Высочайше утвержденнаго 27-го іюня 1897 г. положенія того же Комитета о введеніи сего языка въ дѣлопроизводство городскихъ кредитныхъ обществъ Царства Польскаго отмѣнить, распространивъ на нихъ дѣйствіе вышеприведенныхъ (отд. VIII и IX) правилъ.

Б.

27-го марта 1906 года Высочайше утверждено мнѣніе Государственнаго Совѣта, коимъ рѣшено—«взамѣнъ дѣйствовавшихъ въ девяти Западныхъ губерніяхъ [1]) административныхъ распоряженій относительно употребленія русскаго и мѣстныхъ языковъ въ дѣлопроизводствѣ частныхъ обществъ различ-

---

[1]) Губерніи — Кіевская, Подольская, Волынская, Виленская, Ковенская, Гродненская, Витебская, Могилевская и Минская.

наго наименованія, постановить для сихъ губерній слѣдующія распубл. въ Собр. узак. и распор. прав. 1906 г. 16-го мая, ст. 661, правила:

1) Всѣ вообще сношенія частныхъ обществъ и ихъ уполномоченныхъ съ правительственными учрежденіями и лицами должны происходить на русскомъ языкѣ.

2) На всѣ вопросы, ходатайства и требованія, какъ письменные, такъ и словесные, поступающіе отъ другихъ частныхъ обществъ или лицъ и изложенные по-русски, частныя общества должны отвѣчать на русскомъ же языкѣ.

3) Внутреннее дѣлопроизводство частныхъ обществъ, а равно обсужденіе вопросовъ въ общихъ собраніяхъ членовъ сихъ обществъ, собраніяхъ уполномоченныхъ и въ засѣданіяхъ ихъ правленій, кромѣ Ковенской губерніи, должны производиться только на русскомъ языкѣ.

4) Въ Ковенской губерніи, во внутреннемъ дѣлопроизводствѣ частныхъ обществъ для изложенія протоколовъ и журналовъ засѣданій, книгъ документовъ и иныхъ бумагъ, на основаніи коихъ производится правительственными учрежденіями и должностными лицами надзоръ за дѣятельностью сихъ обществъ, допускается употребленіе, наряду съ русскимъ языкомъ, и языковъ, на которыхъ говоритъ мѣстное населеніе, съ тѣмъ, чтобы переводъ на мѣстные языки излагался русскимъ текстомъ. Въ указанной губерніи, при обсужденіи вопросовъ въ общихъ собраніяхъ членовъ частныхъ обществъ и собраніяхъ уполномоченныхъ, а равно въ засѣданіяхъ правленій обществъ, допускается, съ разрѣшенія общихъ собраній членовъ сихъ обществъ, употребленіе, кромѣ русскаго языка, также мѣстныхъ языковъ».

V [1]).

О составленіи протокола 1-го Общаго Собранія членовъ кредитнаго или ссудо-сберегательнаго товарищества.

Рѣшеніе всѣхъ вопросовъ, подлежащихъ обсужденію перваго Общаго Собранія членовъ каждаго товарищества имѣетъ существенно важное значеніе для послѣдующей дѣятельности товарищества. На первыхъ такихъ Собраніяхъ обыкновенно присутствуетъ Инспекторъ мелкаго кредита, который можетъ, если понадобится, дать надлежащія указанія Правленію и Совѣту товарищества. Но Инспекторъ можетъ и не быть на первомъ Общемъ Собраніи, и потому, для облегченія товариществамъ задачи правильнаго составленія протоколовъ, а также, чтобы предупредить невольныя ихъ въ этомъ отношеніи упущенія, полезно привести примѣрный протоколъ перваго Общаго Собранія членовъ.

Протоколъ этотъ не имѣетъ, конечно, исчерпывающаго значенія и въ Общемъ Собраніи могутъ быть рѣшаемы и другіе вопросы, могущіе на основаніи устава, подлежать обсужденію Собранія.

ПРОТОКОЛЪ № 1.

Общаго Собранія Благовѣщенскаго кредитнаго (или ссудо-сберегательнаго товарищества) 2 Октября 1902 г.

Общее Собраніе происходило въ помѣщеніи Благовѣщенскаго Волостного Правленія въ составѣ 61 учредителя изъ общаго числа 72 и въ присутствіи Попечителя товарищества, избраннаго Мелитопольскимъ Земствомъ. Уполномоченный учредителей В. С. Николаевъ объявилъ присутствовавшимъ, что Бла-

---

[1]) Помѣщаамые ниже матеріалы подъ цифрами V—IX заимствованы изъ циркуляровъ б. IX Отдѣла (по мелкому кредиту) Инспекціи Гос. Банка.

говѣщенское товарищество получило разрѣшеніе на открытіе дѣйствій и что объ этомъ открытіи опубликовано въ Губернскихъ Вѣдомостяхъ 28 Августа сего года. Согласно этой публикаціи товарищество разрѣшено по образцовому уставу съ раіономъ дѣятельности на всю Благовѣщенскую волость; въ основной капиталъ товарищества въ дополненіе къ 500 р., ссужаемымъ Мелитопольскимъ Уѣзднымъ Земствомъ, назначена отъ Государственнаго Банка (или отъ Управленія по дѣламъ мелкаго кредита) ссуда въ размѣрѣ 2.000 руб., причемъ высшій размѣръ кредита единоличнаго члена товарищества опредѣленъ въ 150 руб.; помимо ссуды въ основной капиталъ, Государственнымъ Банкомъ открытъ Благовѣщенскому товариществу въ Севастопольскомъ Отдѣленіи Государственнаго Банка краткосрочный кредитъ для учета соло-векселей до 3.000 руб.

Приглашая присутствовавшихъ исполнить подготовительныя къ открытію товарищества дѣйствія, требуемыя его уставомъ, Уполномоченный учредителей объяснилъ имъ цѣль и назначеніе открываемаго учрежденія. Затѣмъ, обративъ вниманіе на важность предстоящаго выбора должностныхъ лицъ товарищества, онъ предложилъ избрать предсѣдателя Собранія. Такимъ предсѣдателемъ былъ избранъ Попечитель товарищества отъ Земства И. П. Михайловъ, которому затѣмъ Уполномоченный учредителей вручилъ отношеніе Управленія по дѣламъ мелкаго кредита о разрѣшеніи товарищества къ открытію.

Затѣмъ приступлено было къ рѣшенію очередныхъ вопросовъ.

1) По приглашенію предсѣдательствующаго, присутствовавшіе въ Собраніи члены дали установленную подписку о согласіи исполнять требованія устава и о принятіи на себя круговой поруки по обязательствамъ и убыткамъ товарищества.

2) Посредствомъ закрытой баллотировки приступлено было къ пріему въ товарищество лицъ, подавшихъ заявленіе о желаніи вступить въ число членовъ его.

По подсчетѣ голосовъ избранными оказались:

крестьяне села Благовѣщенскаго:

1. А. И. Ивановъ (изб. 59 голосовъ, неизб. 2)
2. С. П. Демидовъ (» 57 » » 4)
3. В. А. Семеновъ (» 57 » » 4)
4. Е. О. Петровъ (» 50 » » 11)
5. С. В. Максимомъ (» 48 » » 13)

крестьяне деревни Ивановской:

6. А. А. Кузнецовъ (изб. 55 голосовъ, неизб. 6)
7. И. О. Поповъ (» 38 » » 23)

а крестьянинъ села Благовѣщенскаго В. К. Алексѣевъ оказался не принятымъ, получивъ избирательныхъ голосовъ 22, а неизбирательныхъ 39).

Всѣ вновь избранные въ члены товарищества также дали установленную подписку; шесть изъ нихъ приняли участіе въ Собраніи, послѣ чего общее число присутствующихъ въ Собраніи членовъ товарищества опредѣлилось въ 67 человѣкъ.

3) Произведены были выборы посредствомъ закрытой баллотировки членовъ Правленія и Совѣта, а также кандидатовъ къ нимъ, причемъ избранными оказались:

въ члены Правленія:

1. В. С. Николаевъ (изб. 66 голосовъ, незб. нѣтъ)
2. Е. Г. Воронковъ (» 58 » » 8)
3. С. В. Максимовъ (» 47 » » 19)

въ кандидаты:

1. А. В. Зубовъ (изб. 45 голосовъ, неизб. 21)
2. Р. Г. Хилковъ (» 40 » » 26)

въ члены Совѣта:

1. В. А. Семеновъ (изб. 62 голосовъ, неизб. 4)
2. П. В. Ивановъ (» 54 » » 12)
3. А. М. Степановъ (» 41 » » 25)

въ кандидаты:

1. Е. О. Петровъ (изб. 36 голосовъ, неизб. 30)

4) Разсмотрѣна смѣта расходовъ товарищества на текущій 1902 г. Имѣя въ виду, что товарищество будетъ располагать даровымъ помѣщеніемъ, предложеннымъ ему Волостнымъ Правленіемъ, и что всѣ должностныя лица, кромѣ Е. Г. Воронкова, принявшаго на себя обязанности счетовода—дѣлопроизводителя, будутъ служить товариществу безплатно, Собраніе постановило:

а) назначить упомянутому члену Правленія Е. Г. Воронкову вознагражденіе за этотъ годъ въ размѣрѣ 15 рублей, т.-е. по 5 рублей въ мѣсяцъ;

б) на покупку сундука назначить 10 рублей и на покупку вывѣски 5 рублей;

в) предоставить Правленію право производить расходы почтовые, по разъѣздамъ и по пріобрѣтенію канцелярскихъ принадлежностей, въ общей суммѣ до 10 рублей.

5) Общее Собраніе уполномочило Правленіе товарищества получить назначенныя товариществу ссуды въ основной его капиталъ, какъ изъ Севастопольскаго Отдѣленія Государственнаго Банка, такъ и отъ Мелитопольскаго Уѣзднаго Земства.

6) Общее Собраніе разрѣшило Правленію кредитоваться въ Севастопольскомъ Отдѣленіи Государственнаго Банка въ предѣлахъ суммы открытаго товариществу кредита, подписывая обязательства и чеки отъ его имени, и, въ случаѣ надобности, ходатайствовать объ увеличеніи размѣра открытаго товариществу кредита.

7) Общее Собраніе уполномочило Правленіе заключать займы у другихъ учрежденій и частныхъ лицъ въ предѣлахъ суммы, допускаемой уставомъ товарищества, съ тѣмъ, чтобы высшій размѣръ процента, уплачиваемаго по такимъ займамъ, не превышалъ восьми годовыхъ.

8) Общее Собраніе постановило принимать вклады: безсрочные—съ уплатою по первому требованію и съ предупрежденіемъ, срочные и условные, при чемъ наименьшій размѣръ принимаемыхъ товариществомъ отъ одного лица или учрежденія вкладовъ опредѣлило для безсрочныхъ въ 1 рубль, а для срочныхъ въ 20 рублей; наивысшій же размѣръ для вкладовъ: безсрочныхъ по первому требованію въ 200 руб., а съ предупрежденіемъ въ 1000 руб., а для срочныхъ на одинъ срокъ, тоже въ 1000 рублей; размѣръ условныхъ вкладовъ, а также платимаго по нимъ процента, Собраніе предоставило опредѣлять въ каждомъ отдѣльномъ случаѣ Правленію съ тѣмъ, чтобы размѣръ каждаго условнаго вклада не превышалъ 1000 рулбей, а платимый товариществомъ по нему процентъ, смотря по условіямъ, 7% годовыхъ.

Процентъ по вкладамъ безсрочнымъ и срочнымъ опредѣленъ слѣдующій:

по вкладамъ срочнымъ:

на полъ года.	5%	годовыхъ
» годъ	6%	»
свыше 1 года и до трехъ лѣтъ . .	6½%	»
свыше трехъ лѣтъ	7%	»

*

по вкладамъ безсрочнымъ:

а) по первому требованію. . . . 4% годовыхъ
б) съ предупрежденіемъ на три мѣсяца 5% »

При желаніи истребовать безсрочный вкладъ (по первому требованію) обратно въ суммѣ, превышающей 25 рублей, вкладчикъ обязанъ предупредить о томъ Правленіе товарищества за двѣ недѣли.

Собраніе разсмотрѣло также правила по вкладамъ и, утвердивъ ихъ, постановило вывѣсить въ Правленіи на видномъ мѣстѣ объявленіе о размѣрѣ уплачиваемаго по вкладамъ процента, и, кромѣ того, раздавать такія объявленія всѣмъ желающимъ.

9) По выдаваемымъ товариществомъ ссудамъ Собраніе постановило взимать проценты въ размѣрѣ 12% годовыхъ.

10) Общее Собраніе уполномочило Правленіе товарищества выработать правила производства посреднической и залоговой операцій и внести ихъ, съ заключеніемъ Совѣта, на утвержденіе Общаго Собранія.

11) Право пріема новыхъ членовъ, впредь до отмѣны, Собраніе предоставило Совѣту.

12) Затѣмъ Собраніе выслушало проектъ правилъ производства операцій и, опредѣливъ, чтобы Правленіе производило операціи по воскресеньямъ отъ 10 до 2 часовъ, кромѣ Св. Пасхи и Рождества, постановило: правила утвердить и вывѣсить ихъ въ Правленіи товарищества на видномъ мѣстѣ для исполненія.

(Списокъ неграмотныхъ присутствовавшихъ въ Собраніи членовъ и подписи грамотныхъ членовъ).

VI.

О составленіи протоколовъ очередныхъ Общихъ Собраній.

На очередныхъ Общихъ Собраніяхъ нѣкоторыхъ товариществъ не дѣлается, какъ показала практика, постановленій по многимъ вопросамъ, рѣшеніе которыхъ имѣетъ существенное значеніе для правильной дѣятельности товариществъ.

Между тѣмъ, отсутствіе всѣхъ необходимыхъ постановленій является, зачастую, результатомъ недостаточнаго знакомства состава управленія товарищества съ тѣмъ, что должно подлежать рѣшенію очередныхъ Собраній. Поэтому полезно привести *примѣрный* протоколъ очереднаго Общаго Собранія. Само собою разумѣется, что на очередныхъ Собраніяхъ могутъ быть разсматриваемы и другіе вопросы, не обозначенные въ прилагаемомъ протоколѣ, но подлежащіе на основаніи устава рѣшенію Общаго Собранія.

ПРОТОКОЛЪ № 5.

Очередного Общаго Собранія Благовѣщенскаго кредитнаго товарищества 5 февраля 1903 года.

Предсѣдатель Совѣта, открывая Собраніе, объявилъ присутствующимъ, что изъ общаго числа 148 членовъ товарищества на собраніе явилось 103 члена и что поэтому Собраніе признается законнымъ.

Затѣмъ предсѣдательствующимъ въ Собраніи былъ избранъ членъ товарищества А. И. Зубовъ, послѣ чего Собраніе обратилось къ разсмотрѣнію очередныхъ вопросовъ.

1) Правленіемъ былъ доложенъ Собранію годовой отчетъ товарищества за

1902 годъ, вмѣстѣ съ заключеніемъ по нему Совѣта. По разсмотрѣніи отчета Собраніе постановило отчетъ утвердить, распредѣливъ полученную товариществомъ чистую прибыль въ размѣрѣ 95 руб. 72 коп. слѣдующимъ образомъ: $^3/_4$, т.-е. 71 руб. 79 коп. въ запасный капиталъ, 15 руб. на образованіе капитала на постройку зданія для товарищества, а остальные 8 руб. 93 коп. на образованіе капитала для выдачи пособій членамъ товарищества и ихъ семействамъ.

2) Взамѣнъ выбывающихъ, по жребію, члена Правленія В. С. Николаева и члена Совѣта П. В. Иванова Собраніе, закрытою баллотировкою, избрало: въ члены Правленія того-же В. С. Николаева (избирательныхъ 95 голосовъ, неизбирательныхъ 7), а въ члены Совѣта А. И. Никифорова (избирательныхъ 73 голоса, неизбирательныхъ 29).

3) Смѣту расходовъ на текущій 1903 г. Собраніе утвердило въ суммѣ 110 руб., изъ коихъ 60 руб. назначены на вознагражденіе счетовода-дѣлопроизводителя товарищества, члена Правленія Е. Г. Воронкова, а остальные 50 руб.—на расходы почтовые, по разъѣздамъ и по пріобрѣтенію канцелярскихъ принадлежностей.

4) Общее Собраніе разрѣшило Правленію кредитоваться въ Севастопольскомъ Отдѣленіи Государственнаго Банка въ предѣлахъ суммы открытаго товариществу кредита, подписывая обязательства и чеки отъ его имени, и, въ случаѣ надобности, ходатайствовать объ увеличеніи размѣра открытаго товариществу кредита.

5) Общее Собраніе уполномочило Правленіе заключать займы у другихъ учрежденій и частныхъ лицъ въ предѣлахъ суммы, допускаемой уставомъ товарищества, съ тѣмъ, чтобы высшій размѣръ процента, уплачиваемаго по такимъ займамъ, не превышалъ восьми годовыхъ.

6) Собраніе постановило принимать вклады безсрочные, съ уплатой по первому требованію и съ предупрежденіемъ, срочные и условные. Наименьшій размѣръ принимаемыхъ товариществомъ отъ одного лица или учрежденія вкладовъ опредѣленъ въ 1 рубль для вкладовъ безсрочныхъ и въ 20 руб. для вкладовъ срочныхъ; наивысшій же размѣръ вкладовъ безсрочныхъ, уплачиваемыхъ по первому требованію—въ 200 руб. и съ предупрежденіемъ—въ 1,000 руб.; для срочныхъ—тоже въ 1,000 руб. Размѣръ условныхъ вкладовъ, а также платимаго по нимъ $^0/_0$, Собраніе предоставило опредѣлять въ каждомъ отдѣльномъ случаѣ Правленію, съ тѣмъ, чтобы размѣръ каждаго условнаго вклада не превышалъ 1,000 руб., а платимый по нимъ $^0/_0$, смотря по условіямъ—7 годовыхъ.

Процентъ по вкладамъ безсрочнымъ и срочнымъ опредѣленъ слѣдующій:

по вкладамъ срочнымъ:

на полгода	5%	годовыхъ
на одинъ годъ	6%	»
свыше одного года до трехъ лѣтъ .	$6^1/_2$%	»
свыше трехъ лѣтъ	7%	»

по вкладамъ безсрочнымъ:

а) по первому требованію. . . .	4%	годовыхъ
б) съ предупрежденіемъ за три мѣсяца	5%	»

При желаніи истребовать безсрочный вкладъ (по первому требованію) обратно въ суммѣ, превышающей 25 руб., вкладчикъ обязанъ предупредить о томъ Правленіе товарищества за двѣ недѣли.

7) По выдаваемымъ товариществомъ ссудамъ Собраніе постановило взимать 11% годовыхъ.

8) Въ измѣненіе утвержденныхъ Общимъ Собраніемъ 2 октября 1902 года правилъ производства операцій Собраніе постановило, чтобы Правленіе производило операціи, помимо воскресеній, еще и по средамъ отъ 12 до 2 часовъ.

9) Общее Собраніе, разсмотрѣвъ представленные Правленіемъ съ заключеніемъ Совѣта проекты правилъ залоговой и посреднической операцій, постановило проекты эти одобрить и поручить Правленію ходатайствовать передъ Государственнымъ Банкомъ объ утвержденіи этихъ проектовъ, а въ случаѣ надобности входить съ Банкомъ въ соглашеніе объ ихъ измѣненіи или дополненіи.

(Списокъ неграмотныхъ присутствовавшихъ на Собраніи членовъ и подписи грамотныхъ членовъ).

VII.

Правила производства операцій _____ кредитнаго товарищества,

утвержденныя Общимъ Собраніемъ _____ 190____ года.

1. Всѣ члены Правленія и Совѣта, выбранные Общимъ Собраніемъ, несутъ отвѣтственность за правильное, согласное съ уставомъ, веденіе дѣлъ товарищества.

Предсѣдателемъ Совѣта избранъ _____

» Правленія » _____

Завѣдываніе Кассой поручено _____

Счетоводство и дѣлопроизводство поручено _____

2. Членъ Правленія, завѣдывающій кассой (казначей), въ присутствіи другого члена Правленія, вынимаетъ изъ кассоваго сундука деньги и цѣнности только необходимыя для дневныхъ операцій, по окончаніи же послѣднихъ, деньги и цѣнности сосчитываются и провѣряются съ книгами въ присутствіи казначея, по крайней мѣрѣ, однимъ изъ членовъ Правленія, послѣ чего запираются на два замка (одинъ—казначея) въ кассовый сундукъ.

3. Совѣтъ, кромѣ ежемѣсячныхъ провѣрокъ кассы, счетоводства и отчетности, въ опредѣленное время, обязанъ производить такую же провѣрку внезапно, не менѣе двухъ разъ въ годъ, въ составѣ, опредѣленномъ уставомъ, при чемъ о такой провѣркѣ свидѣтельствуетъ въ особомъ протоколѣ или въ расходной кассовой книгѣ товарищества.

4. Засѣданія Правленія происходятъ _____ раз _____ въ недѣлю по _____ (кромѣ _____) отъ _____ час. утра до _____ час. дня. Пріемъ и выдача денегъ товарищества проязводятся только въ помѣщеніи Правленія, въ общемъ его присутствіи, въ указанные дни и часы засѣданій.

5. При взносѣ вклада владчику выдается, за нумеромъ по порядку, именная за печатью товарищества вкладная книжка, въ которую, за подписью казначея и счетовода, записываются всѣ его обороты съ товариществомъ по вкладу; при обратномъ полученіи всего вклада или части его, а равно при полученіи процентовъ, вкладчикъ росписывается въ полученіи суммы въ лицевомъ счетѣ по вкладамъ; при окончательномъ же разсчетѣ по вкладу, разсчетная книжка должна быть возвращена въ Правленіе товарищества и, съ наложеніемъ на ней знаковъ уничтоженія, подложена къ другимъ оплаченнымъ книжкамъ по порядку ихъ нумеровъ.

6. При заключеніи займа отъ имени товарищества, какъ у своихъ членовъ, такъ и у постороннихъ лицъ и учрежденій, выдается обязательство за печатью товарищества, за подписью всѣхъ членовъ Правленія и за нумеромъ по порядку.

7. При уплатѣ товариществомъ всей суммы займа, выданное Правленіемъ обязательство должно быть отобрано отъ кредитора и, по наложеніи знаковъ уничтоженія, храниться при дѣлахъ товарищества подшитымъ къ прочимъ обязательствамъ товарищества по порядку ихъ нумеровъ. При уплатѣ части займа, на обязательствѣ, выданномъ Правленіемъ, должна быть сдѣлана надпись о частичной уплатѣ.

8. Правленіе озабочивается заблаговременно, чтобы не просрочить своихъ обязательствъ и не допустить до протеста выданные товариществомъ векселя. Въ случаѣ неотысканія векселедержателя или непредъявленія къ оплатѣ векселя, Правленіе, во избѣжаніе неблагопріятныхъ для товарищества послѣдствій протеста, должно произвести слѣдуемый платежъ на мѣстѣ, гдѣ онъ былъ назначенъ, нотаріусу или въ подлежащій Судъ.

9. Правленіе обязательно выдаетъ каждому члену разсчетную книжку, въ которую заносятся свѣдѣнія объ оборотахъ по личнымъ его позаимствованіямъ и по поручительству его за другихъ членовъ. При полученіи ссуды должникъ обязанъ выдать товариществу росписку. Росписка эта при уплатѣ всей ссуды должна быть возвращаема должнику обратно; при уплатѣ же части ссуды, кромѣ отмѣтки въ разсчетной книжкѣ, на роспискѣ должна быть сдѣлана надпись о платежѣ въ присутствіи должника.

10. Если срокъ приходится на такой день, когда нѣтъ засѣданія Правленія, и платежъ будетъ произведенъ въ день ближайшаго засѣданія Правленія—въ такомъ случаѣ ссуда не считается просроченной, и по ней ни процентовъ за просрочку, ни пеней не взимается.

11. Лица, получающія отъ товарищаства какія-либо суммы, помимо указанныхъ въ п.п. 5, 7 и 9 сихъ правилъ, если не росписались въ полученіи денегъ на представленномъ Правленію счетѣ, росписываются въ особой книгѣ, находящейся въ Правленіи.

Члены Правленія:

VIII.

О заключеніи книгъ въ концѣ года.

Для облегченія лежащей на Правленіи обязанности по составленію годового отчета Правленію необходимо имѣть въ виду нижеприводимыя указанія.

1. По истеченіи операціоннаго года должны быть заключены счета въ книгѣ прихода и расхода кассы, причемъ для правильнаго вывода прибылей и убытковъ необходимо имѣть въ виду слѣдующее:

а) Прибыль прошлаго (т.-е. предшествующаго отчетному) года должна быть или выдана или зачислена по надлежащимъ счетамъ, согласно постановленію Общаго Собранія. Если по какимъ-либо причинамъ причитающаяся со счета прибыли выдача не могла быть произведена ко дню заключенія счетовъ, то назначенную къ выдачѣ сумму всетаки слѣдуетъ показать въ расходъ кассы (гр. 35) (со слѣдующей отмѣткой въ гр. 24: «отчислено для выдачи на такой-то предметъ или такому-то лицу») и одновременно поставить на приходъ по счету переходящихъ той же книги (гр. 7). Если же по какимъ-либо измѣнившимся обстоятельствамъ часть прибыли не будетъ выдана, въ такомъ случаѣ она остается на счету и вмѣстѣ съ прибылями отчетнаго года ставится на балансъ къ 1 Января на счетъ прибылей прошлаго года, подлежащихъ распредѣленію по постановленію Общаго Собранія.

б) Если отъ прошлаго года остается непокрытый еще убытокъ, то сумму его слѣдуетъ списать въ расходъ кассы съ надлежащихъ капиталовъ товарищества (гр. 27 или 28) (съ отмѣткою въ гр. 24 «на покрытіе убытковъ прошлаго года») и одновременно записать на приходъ кассы по счету убытковъ прошлаго года (гр. 19).

в) Ко времени заключенія книгъ должны быть оплачены всѣ счета по произведеннымъ товариществомъ въ теченіе отчетнаго года расходамъ, выдано жалованье служащимъ, а также внесены въ $\frac{\text{Контору}}{\text{Отдѣленіе}}$ Государственнаго Банка причитающіеся по ссудѣ въ основной капиталъ проценты. Если по какимъ-либо причинамъ это не могло быть исполнено въ свое время, то подлежащая къ выдачѣ сумма должна быть выведена въ расходъ по надлежащимъ рубрикамъ и поставлена на приходъ по счету переходящихъ (гр. 7.), какъ указано въ п. а.

г) Надлежитъ также разсмотрѣть инвентарную книгу и по каждому роду движимаго и недвижимаго имущества (за исключеніемъ земли) сдѣлать отчисленіе на погашеніе его стоимости соотвѣтственно дѣйствительной потерѣ цѣнности этого имущества. Общая сумма этихъ отчисленій должна быть показана въ расходъ кассы по счету расходовъ на управленіе (гр. 42) и въ приходъ кассы по счету имущества (гр. 17).

д) Правленіе обязано по возможности выяснить, въ какой степени полученіе уплаты по просроченнымъ ссудамъ съ неисправныхъ заемщиковъ представляется вѣроятнымъ, а затѣмъ, опредѣливъ сумму, которая можетъ быть недополучена при взысканіи (въ эту сумму, во всякомъ случаѣ, должны быть включены всѣ обязательства, просроченныя болѣе года), записать ее въ расходъ кассы въ гр. 42 (расход. операц., по ссудамъ),—съ отмѣткой въ гр. 24: «отчислено на покрытіе неблагонадежныхъ долговъ»,—и въ приходъ капиталовъ, имѣющихъ особое назначеніе (гр. 2). Образованнымъ изъ этихъ отчисленій капиталомъ покрываются долги, взысканіе которыхъ окажется совершенно безнадежнымъ. Поименный списокъ должниковъ по такимъ долгамъ Правленіе представляетъ ежегодно на утвержденіе Общаго Собранія.

е) Слѣдуетъ отрѣзать купоны отъ серій и процентныхъ бумагъ, принадлежащихъ товариществу, срокъ коихъ истекъ, и стоимость ихъ (за вычетомъ 5% налога) записать по приходу кассы (гр. 12) (съ отмѣткой въ гр. 24: «отрѣзаны купоны отъ такихъ-то % бумагъ»).

ж) Наконецъ, сличается общій итогъ всѣхъ прибылей и процентовъ отчетнаго года съ итогомъ убытковъ и расходовъ, и меньшая изъ этихъ суммъ показывается въ приходъ кассы по расходамъ текущаго года (гр. 19)) (съ отмѣткой въ гр. 24: «покрыто прибылями текущаго года») и въ расходъ кассы по процентамъ текущаго года (гр. 35). Полученная такимъ образомъ разность между прибылями и убытками за отчетный годъ составляетъ чистую прибыль или убытокъ за годъ, причемъ результатъ этотъ показывается остаткомъ къ началу слѣдующаго года.

2. По совершеніи вышеуказанныхъ записей и перечисленій, въ книгахъ прихода и расхода кассы подводится черта, затѣмъ подсчитываются итоги за Декабрь мѣсяцъ по каждой графѣ отдѣльно, и сумма этихъ итоговъ свѣряется съ общимъ итогомъ по всѣмъ оборотамъ. Наконецъ, къ итогамъ всѣхъ графъ за Декабрь мѣсяцъ прибавляются обороты за всѣ предыдущіе мѣсяцы отчетнаго года и выводятся новые итоги по оборотамъ за весь годъ (не включая остатковъ счетовъ отъ прошлаго года).

3. Послѣ подведенія итоговъ по книгѣ прихода и расхода кассы и вывода въ ней остатковъ къ концу года по каждому счету, выводятся такіе же остатки по вспомогательнымъ книгамъ, которые и свѣряются затѣмъ съ остатками соотвѣтствующихъ счетовъ, выведенными на основаніи данныхъ книги прихода и расхода кассы. Если выведенные тѣмъ и другимъ путемъ остатки будутъ совпадать, то можно приступить къ составленію годового отчета на основаніи данныхъ тѣхъ и другихъ книгъ; въ противномъ случаѣ слѣдуетъ предварительно сличить записи вспомогательныхъ книгъ съ соотвѣтствующими записями кассовой и исправить найденныя ошибки.

4. По заключеніи книгъ остатки по счетамъ заносятся первой статьей въ

соотвѣтствующія графы книги прихода и расхода кассы на слѣдующій годъ, именно: въ графы прихода кассы заносятся остатки отъ предшествующаго года всѣхъ средствъ товарищества (всего пассива), а въ графы расхода кассы—всего состоянія товарищества (всего актива), затѣмъ подводится черта и далѣе слѣдуютъ записи за текущій годъ.

IX.

Храненіе товариществами суммъ запаснаго капитала.

Ссудо-сберегательнымъ и Кредитнымъ товариществамъ уставами ихъ нерѣдко вмѣняется въ обязанность составлять запасный капиталъ путемъ отчисленій изъ чистой прибыли и хранить его, вмѣстѣ съ свободными суммами, въ наличныхъ или въ процентныхъ бумагахъ въ Государственныхъ сберегательныхъ кассахъ или въ учрежденіяхъ Государственнаго Банка. Новыми же образцовыми уставами отъ товариществъ требуется, чтобы они постоянно имѣли часть своихъ средствъ, не менѣе одной двадцатой доли всѣхъ своихъ обязательствъ (не считая занятаго основного капитала въ числѣ этихъ обязательствъ), во вкладахъ Государственнаго Банка или Сберегательныхъ Кассъ или въ Государственныхъ процентныхъ бумагахъ, положенныхъ на храненіе въ Сберегательную Кассу или въ Государственный Банкъ.

Точное выполненіе означенныхъ правилъ лежитъ на обязанности Правленія, которому полезно ознакомиться съ уставомъ Государственныхъ сберегательныхъ кассъ и Правилами пріема послѣдними на храненіе отъ ссудо-сберегательныхъ и кредитныхъ товариществъ принадлежащихъ имъ процентныхъ бумагъ, [1]) чтобы рѣшить, какой наилучшій для товарищества способъ пріобрѣтенія и храненія ими процентныхъ бумагъ. Такой способъ, повидимому, заключается въ слѣдующемъ.

Отчисляемыя въ запасный капиталъ суммы или свободныя средства товарищество держитъ въ ближайшей сберегательной кассѣ и, по накопленіи этихъ суммъ до необходимаго размѣра, проситъ кассу пріобрѣсти для товарищества Государственныя процентныя бумаги, обозначенныя въ особой таблицѣ [2]). Эти процентныя бумаги Сберегательная Касса не только пріобрѣтаетъ для товарищества, но и хранитъ ихъ даромъ, независимо отъ суммы пріобрѣтенныхъ такимъ образомъ бумагъ и, кромѣ того, не взимая никакой платы, слѣдитъ за ихъ тиражами; въ случаѣ выхода въ тиражъ, пріобрѣтаетъ новыя процентныя бумаги; размѣниваетъ купоны и слѣдуемую за нихъ сумму вписываетъ во вкладную книжку товарищества (ст. 46 устава).

Если же процентныя бумаги пріобрѣтены самимъ товариществомъ, а не кассой (за счетъ суммъ, числящихся во вкладахъ товарищества), въ такомъ случаѣ за храненіе такихъ процентныхъ бумагъ сберегательная касса взимаетъ (ст. 10 правилъ) плату въ размѣрѣ 20 копѣекъ въ годъ съ каждой тысячи рублей и по 10 копѣекъ съ каждаго листа, за тиражемъ этихъ бумахъ не слѣдитъ, стоимость купоновъ ко вкладу не причисляетъ и на принимаемыя, такимъ образомъ, процентныя бумаги выдаетъ товариществу контрамарку, которая подлежитъ оплатѣ гербовыми марками въ 1 рубль, когда сумма принимаемыхъ Кассою $^0/_0$ бумагъ болѣе 1,000 рублей,—въ 60 к., когда сумма эта болѣе 300 рублей, но не свыше 1,000 рублей, и въ 15 коп.,—когда эта сумма не болѣе 300 рублей, (ст. 13 п. 30, ст. 14 п. 9 и ст. 16 п. 8 Устава о гербовомъ сборѣ).

---

[1]) Уставъ этотъ и правила можно выписать изъ Управленія по д. м. кред. или Управленія Госуд. Сбер. Кассами.

[2]) Тамъ же можно получить и эту таблицу.

X.

О переходѣ ссудо-сберегательныхъ товариществъ на новыя формы счетоводства и отчетности.

(Изъ Циркуляра Управленія по дѣламъ мелк. кред. 19 февр. 1907 г. № 68).

Управленіе по дѣламъ мелкаго кредита вмѣняетъ ссудо-сберегательнымъ товариществамъ въ обязанность:

1) составить годовой отчетъ **за текущій 1907 годъ**, въ началѣ будущаго года, **по новой формѣ**;

2) **завести въ теченіе настоящаго, 1907 года, приходо-расходную книгу непремѣнно по новой формѣ** (№ 1,—2, а для товариществъ, ведущихъ посредническія операціи—по формѣ 1—2/а). Если этого сдѣлано не будетъ, товарищество встрѣтитъ затрудненія въ составленіи годового отчета за 1907 г. по новой формѣ.

Что касается всѣхъ остальныхъ книгъ, то, хотя товарищества и могутъ пользоваться уже заведенными книгами, но весьма желательно, чтобы и онѣ были по возможности въ этомъ же, 1907 году, замѣнены книгами новыхъ образцовъ. Такимъ путемъ значительно облегчится свѣрка всѣхъ книгъ между собой и составленіе подробностей годового отчета.

Въ связи съ этимъ Управленіе считаетъ необходимымъ дать нѣкоторыя разъясненія касательно слѣдующихъ вопросовъ:

1) чѣмъ, въ главнѣйшихъ чертахъ, новыя формы счетоводства и отчетности отличаются отъ существующихъ (такъ называемаго «комитетскаго образца»);

2) какъ перенести **остатки** счетовъ къ 1 января какого-либо года изъ старыхъ книгъ въ новыя;

3) какъ перенести на первое число любого мѣсяца **обороты**, производившіеся въ теченіе 1907 года, изъ нынѣшнихъ книгъ въ новыя.

Въ чемъ веденіе новыхъ книгъ отличается отъ веденія старыхъ.

По «комитетскимъ» правиламъ на **переходящія** суммы ставились нетолько разнаго рода случайныя суммы, принадлежащія разнымъ лицамъ и учрежденіямъ, но и капиталы, принадлежащіе самому товариществу и имѣющіе особое назначеніе.

Такого рода капиталы, принадлежащіе товариществу, отнюдь, конечно, по самому существу ихъ, не слѣдуетъ смѣшивать въ одномъ счетѣ съ чужими деньгами, временно и случайно остающимися въ рукахъ товарищества; поэтому, признано необходимымъ выдѣлить ихъ въ особый счетъ капиталовъ, имѣющихъ особое назначеніе (графа 2 и 28). По отношенію къ остальнымъ суммамъ, которыя ставились на «переходящія», необходимо сдѣлать слѣдующія поясненія.

а) Дивидендъ, назначенный къ выдачѣ, ставить на переходящія суммы совершенно излишне, такъ какъ каждое товарищество обязано ежегодно составить списокъ всѣхъ членовъ; показать противъ имени каждаго члена, сколько ему причитается дивиденда; подбить эту графу и итогъ ея сличить съ общею суммою, назначенною къ выдачѣ въ дивидендъ, и затѣмъ, по мѣрѣ выдачи дивиденда, дѣлать отмѣтки противъ каждаго имени и отбирать отъ каждаго члена на этомъ же листѣ расписки въ полученіи дивиденда, (если товариществомъ не ведется особая книга для расписокъ въ полученіи изъ кассы това-

рищества денегъ). Только въ томъ случаѣ, если дивидендъ къ концу года не былъ выданъ, или не зачисленъ въ паевой капиталъ или по ссудѣ, его слѣдуетъ поставить на переходящія суммы, каждому члену въ отдѣльности. Всѣ выдачи дивиденда или зачисленія изъ него, пока онъ не поставленъ на переходящія суммы, должны показываться непосредственно расходомъ изъ прибылей прошлаго года, въ графѣ 35 кассовой книги.

б) Многія товарищества къ концу года начисляютъ $^0/_0{}^0/_0$, причитающіеся каждому вкладчику, и ставятъ всю эту сумму въ *расходъ* $^0/_0{}^0/_0$ по вкладамъ и въ *приходъ* переходящихъ суммъ. Такой оборотъ совершенно правиленъ и даетъ возможность товариществамъ наиболѣе точно опредѣлять свои прибыли, а потому Управленіе предоставляетъ каждому товариществу сохранить этотъ оборотъ и, затѣмъ, выдачи производить со счета переходящихъ суммъ. Такіе проводы однако удобны для товариществъ, ведущихъ книги по двойному счетоводству или вообще имѣющихъ опытныхъ бухгалтеровъ; но они крайне затруднительны для товариществъ, которыя не имѣютъ опытныхъ бухгалтеровъ; а такихъ товариществъ—большинство. И вотъ въ виду затруднительности такихъ проводовъ для большей части товариществъ и путаницы, которая вносится въ счетоводство при выдачѣ $^0/_0{}^0/_0$ по двумъ счетамъ — по счету $^0/_0{}^0/_0$ по вкладамъ и по счету переходящихъ суммъ,—Управленіе считаетъ возможнымъ допустить, чтобы всѣ выдаваемые вкладчикамъ проценты показывались по графѣ 44, операціонныхъ расходовъ, не обязывая товариществъ въ концѣ года, начисливъ по всѣмъ вкладамъ $^0/_0{}^0/_0$, ставить ихъ на переходящія суммы. Для того же, чтобы не исчислять прибыли въ преувеличенномъ размѣрѣ и не выдавать членамъ дивиденда въ большемъ размѣрѣ, чѣмъ слѣдуетъ, правленіе товарищества можетъ опредѣлить сумму $^0/_0{}^0/_0$, причитающихся вкладчикамъ къ концу года, и вычесть ее изъ общей суммы прибыли, поступающей въ распоряженіе товарищества, не проводя этихъ процентовъ по счетамъ.

По существующимъ «комитетскимъ» правиламъ, по балансу въ «остаткѣ» показывались, кромѣ наличныхъ денегъ, также: а) суммы въ кредитныхъ учрежденіяхъ, б) въ $^0/_0{}^0/_0$ бумагахъ и в) въ имуществѣ. Обороты по покупкѣ и продажѣ $^0/_0{}^0/_0$ бумагъ должны были показываться по приходу и по расходу кассовой книги, а обороты съ кредитными учрежденіями и по покупкѣ и продажѣ имущества по кассовой книгѣ не проводились вовсе, только дѣлалось соотвѣтственное измѣненіе «въ остаткѣ наличности», показываемомъ въ кассовой книгѣ. Такой порядокъ записи не удовлетворителенъ, потому что не даетъ правильнаго представленія о тѣхъ оборотахъ, которые на самомъ дѣлѣ происходятъ. Остатокъ денегъ смѣшивается съ процентными бумагами и съ имуществомъ (напримѣръ, съ домомъ); нѣкоторыя же выдачи и получки изъ кассы остаются вовсе не записанными въ кассовую книгу, чего никогда не слѣдуетъ допускать.

Поэтому, по новой приходо-расходной книгѣ, нужно дѣлать эти проводы слѣдующимъ образомъ:

а) Всѣ суммы, вносимыя товариществомъ въ кредитное учрежденіе во вкладъ, показывать по кассовой книгѣ въ расходъ по графѣ 36, всѣ же суммы, которыя берутся обратно Изъ кредитнаго учрежденія по чекамъ и другимъ документамъ—въ приходъ кассы по графѣ 13.

б) При покупкѣ $^0/_0{}^0/_0$ бумагъ покупную стоимость ихъ (не включая въ нее стоимости находящихся при $^0/_0{}^0/_0$ бумагахъ купоновъ) ставить въ расходъ кассы, по графѣ 37, сумму же, уплаченную за купоны (вмѣсто прежней графы убытковъ и $^0/_0{}^0/_0$ на $^0/_0{}^0/_0$ бумаги), показывать въ расходъ кассы по операціоннымъ расходамъ, въ графѣ 46.

При продажѣ $^0/_0{}^0/_0$ бумагъ показывать въ приходъ кассы, по графѣ 14, только собственную покупную стоимость бумаги; а если бумага продается

дороже, чѣмъ куплена (не считая конечно купона при ней), то разницу надлежитъ показать въ приходъ кассы (вмѣсто графы прибыли и %% на %% бумаги) въ графу 12, прибылей по операціямъ. Въ эту же графу слѣдуетъ записывать также и прибыль, получаемую товариществомъ по отрѣзаемымъ купонамъ отъ %% бумагъ. Наоборотъ, если бумага продается дешевле, то слѣдуетъ, записать въ приходъ кассы всю собственную покупную стоимость ея въ графу 14, а полученный убытокъ показать въ расходъ кассы (вмѣсто графы убытковъ и %% на %% бумаги) по расходамъ операціоннымъ, въ графу 46.

в) По имуществу надлежитъ: при пріобрѣтеніи недвижимаго или движимаго имущества, уплаченную сумму показывать въ расходъ кассы, по графѣ 40. Такъ какъ стоимость имущества съ теченіемъ времени уменьшается, то надлежитъ ежегодно отчислять изъ прибылей: для погашенія всякаго движимаго имущества и деревянныхъ построекъ—10%, а на погашеніе каменныхъ построекъ — 5%; погашенія же стоимости земли, пріобрѣтенной въ собственность товарищества, не дѣлается, такъ какъ предполагается, что стоимость эта не уменьшается; впрочемъ, если стоимость эта превышаетъ дѣйствительныя цѣны на землю, то такое превышеніе надлежитъ погасить по возможности быстрѣе и не болѣе, какъ въ 5 лѣтъ. Сумму, подлежащую отчисленію изъ прибылей на погашеніе имущества, слѣдуетъ показывать въ расходъ кассы, по расходамъ управленія, въ графѣ 42, въ приходъ же кассы—въ графѣ 17, «имущества». При продажѣ имущества, принадлежащаго товариществу, значившагося раньше въ «остаткѣ наличности», а нынѣ — въ особой статьѣ баланса, надлежитъ показывать въ приходъ кассы, по графѣ 17, «имущества», собственную стоимость этого имущества, за сдѣланными въ свое время погашеніями; причемъ, если при продажѣ получается прибыль, т.-е. вырученная сумма превышаетъ собственную стоимость имущества, то такая прибыль ставится по приходу кассы въ графѣ 12 «разныхъ прибылей»; если же продается имущество съ убыткомъ, то въ приходъ кассы ставится вся стоимость имущества, получаемый же убытокъ выводится въ расходъ кассы, по графѣ 42, «расходовъ по управленію».

Затѣмъ, товариществу необходимо обратить вниманіе на разницу въ проводѣ оборотовъ прибылей, %%, а также убытковъ и расходовъ. Существовавшія раньше въ книгахъ графы: %%, удержанные при ссудѣ, пени, прибыли на %% бумагахъ, и «разныя», по новой книгѣ упраздняются и взамѣнъ ихъ устанавливаются соотвѣтственныя графы 9—12, для провода по одному пассивному счету прибылей и процентовъ; вмѣсто же показываемыхъ нынѣ по приходу кассы «оборотныхъ», въ случаѣ денежныхъ поступленій или отчисленій на покрытіе убытковъ прибылей или капиталовъ, такое покрытіе проводится въ приходѣ кассы по активному счету расходовъ и убытковъ, въ графѣ 19.

Всѣ проценты и всякія прибыли, поступающіе въ теченіе года, показываются только по пассивному счету процентовъ и прибылей и записываются въ приходъ кассы по графамъ 9—12.

При производствѣ расходовъ слѣдуетъ отличать, производятся-ли они изъ прибылей прошлаго года, или изъ прибылей текущаго года. Всѣ расходы, производимые изъ прибылей прошлаго года, должны показываться въ расходъ кассы по одной графѣ 35, «процентовъ и прибылей прошлаго года»; такимъ образомъ, по этой графѣ показывается все то, что раньше показывалось въ графахъ: «прибыли на *ли*» и «оборотные», т.-е. всѣ отчисленія, дѣлаемыя изъ прибылей прошлаго года въ разные капиталы: паевой (причисленіе дивиденда), запасный и переходящія суммы. Кромѣ того по этой же (35) графѣ показываются тѣ «расходы по управленію» и «разные», которые производятся,

по постановленію общаго собранія, изъ прибылей прошлаго года, таковы: выдача наградъ изъ прибылей прошлаго года, отчисленія на погашеніе имущества по опредѣленію общаго собранія, а равно, по такому же постановленію, всѣ выдачи и отчисленія изъ прибылей прошлаго года, которыя раньше показывались по графамъ: «разные» и «оборотные». Всѣ же расходы по управленію изъ прибылей текущаго года, которые раньше показывались также по графѣ «на управленіе», должны показываться нынѣ въ расходъ кассы по графѣ 42, по управленію. Расходы, которые раньше показывались въ расходъ кассы по графамъ: %%, возвращенные по ссудамъ, %% по вкладамъ, %% по займамъ, и убытки и %% на %%-ныхъ бумагахъ, по новой кассовой книгѣ надлежитъ показывать по расходамъ операціоннымъ въ соотвѣтственныхъ графахъ (43—46).

Такимъ образомъ, изъ книгъ въ теченіи года изъ пассивнаго счета видно будетъ, сколько т-во получило всего процентовъ и прибылей, изъ активнаго счета—сколько произвело расходовъ и понесло убытковъ; но въ концѣ года, при заключеніи счетовъ, необходимо выяснить, получило ли т-во **чистую** прибыль, или же полученъ имъ **чистый** убытокъ. Какъ это опредѣляется и показывается по книгамъ—сказано ниже.

Имѣя въ виду вышеизложенные способы провода счетовъ по кассовой книгѣ новаго образца, легко перейти отъ кассовой книги старыхъ формъ къ вновь установленному образцу. Для этого необходимо изъ старой кассовой книги перенести въ новую остатки счетовъ къ началу года и итоги оборотовъ съ начала года до дня переноса, который удобнѣе приспособить къ началу какого-нибудь мѣсяца.

Остатки отъ прошлаго года къ 1 января 1907 года изъ приходной книги «комитетской» формы записываются въ новую книгу въ соотвѣтственныя графы 1—12, при чемъ прибыль прошедшаго года записывается въ графу 12. Остатки изъ расходной книги записываются въ графахъ 36 — 48, при чемъ убытокъ отъ прошедшаго года—въ графу 46, а остатокъ денегъ въ кассѣ—въ графу 48.

Переносъ остатковъ.

При перенесеніи этихъ остатковъ отъ прошлаго года въ новую кассовую книгу необходимо нѣкоторыя суммы разбить для занесенія въ соотвѣтственныя графы новой книги, а именно: изъ переходящихъ суммъ необходимо выдѣлить всѣ капиталы, имѣющіе особое назначеніе и помѣстить ихъ въ графу 2, вмѣстѣ съ запаснымъ капиталомъ. Если товарищество вело посредническія операціи и имѣло неизрасходованныя еще суммы, внесенныя на покупку разныхъ предметовъ, или же суммы, вырученныя отъ продажи предметовъ, довѣренныхъ товариществу на продажу, то эти суммы необходимо также выдѣлить, если они показывались по счету переходящихъ суммъ, и занести въ графы 5 и 6 новой кассовой книги, (формы № 1—21); затѣмъ, на переходящихъ суммахъ останутся остальныя случайныя поступленія, невыданные %%, причитающіе вкладчикамъ, если таковые были товариществомъ поставлены на переходящія суммы, а равно и дивидендъ, причитающійся товарищамъ, если таковой былъ отчисленъ изъ прибыли и также поставленъ на переходящія суммы.

Изъ остатка наличности слѣдуетъ выдѣлить: суммы въ кредитныхъ учрежденіяхъ, %% бумаги, принадлежащія товариществу, имущество, принадлежащее товариществу и показываемое имъ въ остаткѣ наличности, а также и пріобрѣтенные товары, если затраты на нихъ показывались въ остаткѣ наличности. Опредѣливъ и выдѣливъ всѣ эти суммы изъ остатка наличности, слѣдуетъ ихъ показать въ соотвѣтственныхъ графахъ 36, 37, 39 и 40 новой

кассовой книги; въ графѣ же 48 долженъ остаться только остатокъ дѣйствительной кассовой наличности. Если въ кассѣ былъ недочетъ, то сумму его ни въ какомъ случаѣ не слѣдуетъ показывать вмѣстѣ съ кассой въ графѣ 48, а необходимо выдѣлить и показать въ графѣ убытка за прошлый годъ, т.-е. въ графѣ 46, съ отмѣткой о томъ, что сумма эта не достаетъ въ кассовой наличности. Въ эту же графу записывается, съ надлежащей отмѣткой, всякая растрата и недостатокъ въ другихъ цѣнностяхъ.

Переносъ итоговъ оборотовъ за текущій годъ.

При переносѣ итоговъ оборотовъ за текущій годъ изъ старыхъ книгъ въ новую, необходимо нѣкоторыя суммы соединить вмѣстѣ и показать въ новой книгѣ въ одной графѣ, другія суммы раздѣлить для внесенія въ соотвѣтственныя графы новой книги и, наконецъ, нѣкоторые обороты, производившіеся товариществомъ и непоказанные въ кассовой книгѣ, слѣдуетъ точно опредѣлить и показать въ соотвѣтственныя графы по приходу и расходу новой кассовой книги.

Дѣлается это слѣдующимъ образомъ:

а) Суммы, значащіяся въ приходѣ кассы старыхъ книгъ въ графахъ: % по ссудамъ, пени, прибыли на % бумагахъ и разныя слѣдуетъ размѣстить въ соотвѣтственныя графы прибылей въ новыхъ книгахъ въ графахъ 9 — 12, покрытіе же убытка (если таковой былъ), показываемый раньше по графѣ «оборотныхъ» слѣдуетъ показать въ приходъ кассы по графѣ 19 убытковъ прошлаго года.

б) Разсмотрѣвъ всѣ выдачи, произведенныя товариществомъ и показанныя по графамъ: «на управленіе» и «разныя», надлежитъ опредѣлить, какіе изъ этихъ расходовъ произведены изъ прибылей прошлаго года, и эту сумму прибавить къ суммамъ, значащимся по графамъ: прибыли на паи и оборотныя. Полученный итогъ показать въ расходъ кассы по графѣ 35 прибылей прошлаго года. Оставшіяся за вышеозначеннымъ отчисленіемъ суммы въ графѣ «на управленіе» показать въ новыхъ книгахъ въ такой же графѣ 42. Если не вся сумма, показанная въ графѣ «разныя», отчислена въ графу расходовъ изъ прибылей прошлаго года, то остатокъ долженъ быть показанъ по новымъ книгамъ въ соотвѣтственныхъ графахъ 43 — 46 операціонныхъ расходовъ, въ графу 43 показать %%, возвращенные по ссудамъ, въ графу 44 %% по вкладамъ и займамъ и въ графу 46 %% и убытки по %% бумагамъ.

в) Если т-во держало свои деньги въ кредитныхъ или другихъ учрежденіяхъ, показывая эти деньги въ кассовой наличности, то надлежитъ опредѣлить, какая сумма въ эти учрежденія была внесена съ начала года и эту сумму слѣдуетъ показать въ расходъ кассы, въ гр. 36. Затѣмъ подсчитать, сколько т-во съ начала года получило отъ этихъ учрежденій по чекамъ и другимъ своимъ требованіямъ и эту сумму показать въ графу 13 прихода кассы.

г) Если т-во въ текущемъ году пріобрѣло какое-нибудь имущество и выданную сумму не показало по расходной кассовой книгѣ, а только измѣнило на эту сумму остатокъ наличности, въ такомъ случаѣ т-ву надлежитъ уплаченную сумму показать въ расходъ кассы по гр. 40. Если-же т-во продало все или часть имущества, значащагося въ остаткѣ наличности и непокрытаго изъ прибылей, то надлежитъ ту сумму, въ которой продаваемый предметъ значился въ наличности или вырученную сумму, если она меньше, показать въ приходъ кассы въ гр. 17. При этомъ, если т-во получило убытокъ, т.-е. выручило меньшую сумму чѣмъ та, которая значилась въ наличности, въ такомъ

случаѣ сумму полученнаго убытка слѣдуетъ записать по приходу кассы въ ту же гр. 17 и такую же сумму въ расходъ кассы по гр. 42. Если-же товариществомъ при продажѣ получена прибыль, т.-е. выручена большая сумма, чѣмъ та, которая значилась въ наличности, въ такомъ случаѣ сумму полученной прибыли слѣдуетъ записать въ приходъ кассы въ гр. 12.

д) Если т-во въ текущемъ году покупало или продавало процентныя бумаги, то ему надлежитъ показать въ кассовой книгѣ только суммы дѣйствительно уплоченныя или полученныя деньгами, т.-е. при покупкѣ процентныхъ бумагъ записать только въ расходъ кассы въ графу 37 выданную сумму, показанный же по старымъ книгамъ оборотъ по приходу кассы зачеркнуть красными чернилами и въ новую книгу не записывать; точно также, если $^0/_0{}^0/_0$ бумаги продавались, то въ новую кассовую книгу слѣдуетъ записать только въ приходъ по графѣ 14, сумму же, показанную въ старыхъ книгахъ въ расходѣ кассы, слѣдуетъ зачеркнуть и оборотъ этотъ въ новую книгу не заносить.

Несмотря на кажущуюся разницу въ записяхъ въ старыхъ книгахъ и въ новой, при чемъ итоги по приходу и расходу кассы, очевидно, не будутъ совпадать, эта разница не отразится на остаткѣ кассовой наличности; но въ послѣдней останется только дѣйствительная денежная наличность, всѣ же остальныя суммы, значившіяся прежде въ остаткѣ наличности, перейдутъ въ соотвѣтственные счета и въ кассовой наличности (гр. 48) показываться не должны.

Провѣрка переносовъ въ новую кассовую книгу.

Чѣмъ скорѣе Правленіе перенесетъ въ новыя книги остатки счетовъ отъ прошлаго года и оборотовъ за текущій годъ, тѣмъ легче ему будетъ это сдѣлать. Перенеся итоги въ новую кассовую книгу, Правленію товарищества полезно составить оборотную вѣдомость и балансъ по помѣщенной выше формѣ для того, чтобы убѣдиться въ томъ, что переносы въ новую книгу сдѣланы правильно. Въ томъ случаѣ, если товарищество сомнѣвается въ правильности сдѣланныхъ записей въ новой книгѣ, составленную по нимъ оборотную вѣдомость и выведенный балансъ, товарищество можетъ выслать для провѣрки Инспектору мелкаго кредита въ то учрежденіе Государственнаго Банка, въ которомъ товарищество кредитуется или же, если оно въ Банкѣ не кредитуется, то Инспектору мелкаго кредита, состоящему при учрежденіи Государственнаго Банка въ губернскомъ городѣ.

Замѣчанія по поводу заключенія счетовъ въ концѣ года.

Прежде, чѣмъ заключать книги товарищества 31-го декабря, Правленіе опредѣляетъ сумму какъ полученныхъ въ теченіе года прибылей, такъ и произведенныхъ въ теченіе года расходовъ; разница между этими суммами, смотря по тому, которая изъ нихъ больше, должна показывать или прибыль, полученную товариществомъ отъ операцій, или убытокъ. Для того, чтобы на балансѣ не значились обѣ эти суммы, а опредѣлялась только разница ихъ, по кассовой книгѣ 31-го декабря дѣлается слѣдующій проводъ: меньшую изъ этихъ суммъ показываютъ въ расходъ кассы по графѣ 19. Сдѣлавъ этотъ проводъ, подводятъ окончательно итоги всѣмъ графамъ кассовой книги, выписываютъ ихъ въ годовой отчетъ по новой формѣ, равно какъ и остатки всѣхъ счетовъ къ началу года (перенесенные въ новыя книги изъ старыхъ), и, затѣмъ, выводятъ остатки счетовъ къ началу слѣдующаго года.

Составленіе годового отчета за 1907 г.

Если товарищество въ теченіе года заведетъ всѣ остальныя книги по формѣ, установленной Управленіемъ (и чѣмъ раньше оно это сдѣлаетъ, тѣмъ лучше), то оно не встрѣтитъ никакихъ затрудненій къ составленію годового отчета по новымъ формамъ. При этомъ ссудо-сберегательнымъ товариществамъ необходимо имѣть въ виду, что по уставамъ большей части ихъ требуется опредѣленіе кредитовъ каждому члену, а потому необходимо имъ завести книгу членовъ и открываемыхъ имъ кредитовъ по установленной вновь формѣ № 3.

Новая форма отчета требуетъ также отъ товариществъ, чтобы каждое изъ нихъ къ концу года составляло выписку изъ лицевыхъ счетовъ, сличало общіе итоги этихъ выписокъ съ балансовыми суммами, въ случаѣ несогласованія добивалось, въ чемъ заключается разногласіе и исправляло обнаруженныя ошибки. Во всякомъ случаѣ итоги этихъ выписокъ, согласуются ли они съ балансовыми суммами или нѣтъ, должны быть выписаны въ годовомъ отчетѣ и засвидѣтельствованы вмѣстѣ съ прочими данными этого отчета какъ Правленіемъ, такъ и Совѣтомъ.

Управленіе надѣется, что ссудо-сберегательныя товарищества, какъ болѣе старыя изъ учрежденій мелкаго кредита, озаботятся о томъ, чтобы ихъ отчеты составлялись правильно и полно и представлялись по принадлежности своевременно, что дастъ возможность Управленію составить полную картину операцій ссудо-сберегательныхъ товариществъ, какъ это дѣлается по кредитнымъ товариществамъ, тогда какъ до сего времени ссудо-сберегательными товариществами представлялись отчеты въ Кредитную Канцелярію зачастую невѣрные и безъ надлежащихъ данныхъ, вслѣдствіе чего общій сводъ по оборотамъ товариществъ представлялъ только отрывочныя и неполныя данныя.

Въ заключеніе, Управленіе считаетъ нужнымъ напомнить ссудо-сберегательнымъ товариществамъ, что они имѣютъ право со всѣми своими недоумѣніями обращаться къ мѣстному Инспектору мелкаго кредита, который не только долженъ дать письменныя объясненія товариществамъ, но и можетъ, если только это окажется нужнымъ, или самъ прибыть въ товарищество, чтобы выяснить недоумѣнія на мѣстѣ, или озаботиться по просьбѣ т-ва, о присылкѣ ему инструктора.

Утвержденъ Комитетомъ по дѣламъ мелкаго кредита
12 іюля 1905 г.

Наказъ инспекторамъ мелкаго кредита по ревизіи ссудо-сберегательныхъ и кредитныхъ товариществъ.

1. Ревизія имѣетъ цѣлью выяснить на мѣстѣ: дѣйствительное положеніе дѣлъ товарищества; ведутся ли операціи согласно съ закономъ, уставомъ и правилами; въ какой мѣрѣ товарищество достигаетъ тѣхъ цѣлей, которыя ставитъ ему законъ. Въ случаѣ же уклоненія отъ этихъ цѣлей и отъ правильнаго образа дѣйствій—ревизія должна указать кредитному учрежденію способы для лучшаго направленія дѣлъ его.

2. Неожиданность для правленія ревизіи товарищества, внезапность ея не есть необходимое условіе, но она весьма важна для выясненія положенія дѣлъ товарищества, а потому инспекторъ предупреждаетъ правленіе о своемъ посѣщеніи только въ исключительныхъ случаяхъ.

3. По прибытіи на мѣсто, инспекторъ приглашаетъ членовъ правленія и совѣта въ помѣщеніе правленія и буде возможно—извѣщаетъ попечителя о предпринимаемой имъ ревизіи. Ревизія производится въ присутствіи не менѣе двухъ лицъ изъ управленія товарищества.

4. Если ревизія производится внезапно и членовъ правленія и совѣта, или ихъ кандидатовъ, на мѣстѣ не окажется, или же названныя лица намѣренно уклонятся отъ присутствованія при ревизіи, инспекторъ имѣетъ право наложить печати на ящикъ, шкафъ или иное помѣщеніе, въ коемъ хранятся цѣнности и имущество, ввѣренныя товариществу, въ присутстіи должностнаго лица сельскаго или волостного управленія, или чина полиціи и двухъ понятыхъ.

5. Ни въ какомъ случаѣ ревизующій не прибѣгаетъ къ насильственному вскрытію помѣщеній и хранилищъ для цѣнностей, имущества и документовъ. Въ случаѣ же, если встрѣтится сопротивленіе къ доступу къ этимъ помѣщеніямъ, ограничивается наложеніемъ на нихъ печатей, составленіемъ акта (при участіи представителей сельской или полицейской власти, съ понятыми) и сообщеніемъ объ обстоятельствахъ дѣла, по принадлежности, тому органу, по порученію котораго производится ревизія.

6. Приступивъ къ ревизіи, инспекторъ составляетъ, на основаніи приходо-расходныхъ книгъ, балансъ товарищества ко дню ревизіи, исходя изъ остатковъ, выведенныхъ въ книгахъ къ началу года, и сличаетъ годовые отчеты за нѣсколько послѣднихъ лѣтъ съ книгами товарищества.

7. Инспекторъ убѣждается въ наличности: денегъ, процентныхъ бумагъ, имущества, обязательствъ заемщиковъ и другихъ цѣнностей, находящихся на отвѣтственности товарищества, и сличаетъ наличность съ данными, имѣющимися въ приходорасходныхъ книгахъ, и съ балансомъ, составленнымъ ко дню ревизіи; провѣряетъ, правильно ли ведутся книги по всѣмъ операціямъ и согласуются ли онѣ съ отчетностью и наличностью; составляются ли выписки изъ лицевыхъ счетовъ и соотвѣтствуютъ ли онѣ лицевымъ счетамъ. Въ слу-

чаѣ какихъ-либо разногласій итоговъ съ балансомъ, должны быть выяснены причины. При обнаруженіи злоупотребленій представляется существенно важнымъ точное выясненіе этой разницы; если же характеръ несогласованности цифръ не даетъ повода предполагать злоупотребленія и, притомъ, разъясненіе ея требуетъ много времени, то работа эта возлагается на совѣтъ товарищества, съ обязанностью сообщить о результатахъ полной свѣрки счетовъ инспектору.

8. Инспекторъ удостовѣряется въ благонадежности храненія денегъ, цѣнностей и имущества, а также въ томъ, соблюдается ли при этомъ требованія устава и не хранятся ли въ денежномъ сундукѣ товарищества какія-либо суммы, не показанныя въ книгахъ товарищества.

9. При повѣркѣ процентныхъ бумагъ необходимо выяснить: не имѣетъ ли товарищество процентныхъ бумагъ частныхъ, правительствомъ не гарантированныхъ; находятся ли процентныя бумаги на храненіи въ учрежденіи Государственнаго Банка или въ Государственной Сберегательной Кассѣ; за какое время отрѣзаны купоны; записаны ли они на приходъ; значатся ли бумаги на балансѣ въ покупной стоимости или номинальной (въ семъ послѣднемъ случаѣ надлежитъ убѣдиться по книгамъ, какой проводъ сдѣланъ при покупкѣ); наблюдаетъ ли правленіе за тиражами и страхуетъ ли выигрышные билеты; не приписываются ли купоны къ стоимости процентныхъ бумагъ при ихъ покупкѣ; уменьшена ли сумма процентныхъ бумагъ конверсіи на сумму доплатъ; не заложены ли процентныя бумаги, а если заложены, то на чье имя и, наконецъ, соотвѣтствуетъ ли сумма процентныхъ бумагъ требованіямъ устава.

10. По отношенію къ имуществу товарищества, инспекторъ устанавливаетъ покупною стоимость его, выясняя при этомъ, не превышаетъ ли балансовая сумма имущества дѣйствительной его стоимости во время ревизіи и погашается ли оно; если правленіемъ производились постройки, то имѣются ли оправдательные документы на произведенные расходы, провѣрены ли они совѣтомъ и одобрены ли общимъ собраніемъ; внесено ли имущество въ установленную для сего книгу и имѣются ли надлежащіе документы на право владѣнія недвижимымъ имуществомъ.

11. Провѣряя росписки заемщиковъ, ревизоръ удостовѣряется въ правильности написанія ихъ; снабжены ли онѣ подписями заемщиковъ и поручителей (если ссуда взята за поручительствомъ); имѣются ли на обязательствахъ надлежащія удостовѣренія подписей постороннихъ лицъ за неграмотныхъ заемщиковъ, и отмѣтки о частичныхъ погашеніяхъ и отсрочкахъ; наконецъ—хранятся ли онѣ въ порядкѣ сроковъ платежей.

12. Инспекторъ составляетъ изъ личныхъ счетовъ выписку долговъ всѣхъ товарищей, по прилагаемой формѣ (А); свѣряетъ свою выписку съ обязательствами (расписками) заемщиковъ, а итогъ съ балансомъ. Если число членовъ велико (500 челов. и болѣе), то, за невозможностью удѣлить необходимое на эту работу время, можно ограничиться сличеніемъ списка членовъ, составленнаго товариществомъ на 1-е января текущаго года, съ состояніемъ личныхъ счетовъ на то же число.

13. Инспекторъ сличаетъ возможно большее число записей въ разсчетныхъ книжкахъ товарищей съ личными ихъ счетами и кромѣ того составляетъ по этимъ послѣднимъ счетамъ вѣдомость (по формѣ Б), заключающую въ себѣ обороты по ссудамъ за текущій и за два послѣднихъ года 20 — 30 членовъ, взявъ для этой цѣли подрядъ нѣсколько счетовъ членовъ съ начальными нумерами, средними и, наконецъ, поступившихъ въ послѣдній, передъ текущимъ, годъ; въ эту вѣдомость должны войти между прочимъ счета членовъ правленія и совѣта.

Примѣчаніе. Въ ссудо-сберегательныхъ товариществахъ, означенная вѣ-

домость составляется одновременно и по паямъ для того, чтобы судить, какъ составляются паи (см. ст. 17).

14. Инспекторъ выясняетъ:

а) не превышаютъ ли ссуды, а равно поручительства, уставныхъ или принятыхъ въ товариществѣ нормъ; выдаются ли долгосрочныя ссуды въ соотвѣтствіи съ указанными въ уставѣ источниками, вызываются ли отсрочки по ссудамъ дѣйствительной необходимостью и дѣлаются ли онѣ на сроки, указанные въ уставѣ; не практикуется ли переписка ссудъ; нѣтъ ли случаевъ приписки процентовъ къ капитальной суммѣ долга; причины имѣющихся въ товариществѣ просроченныхъ ссудъ (въ актѣ надлежитъ показать сумму просроченныхъ обязательствъ отдѣльно по годамъ просрочекъ); принимаются ли правленіемъ мѣры ко взысканію просроченныхъ долговъ членовъ и оказывается ли ему въ этомъ дѣлѣ надлежащее содѣйствіе;

б) ведется ли запись о предметахъ, на которыя выдаются ссуды, и по какой формѣ; не замѣчается ли пристрастія со стороны членовъ управленія при выдачѣ ссудъ членамъ и въ чемъ оно выразилось; получаетъ ли ссуда то назначеніе, которое было указано при выдачѣ (для этого желательно провѣрить на мѣстѣ нѣсколько такихъ выдачъ); въ товариществахъ, дѣйствующихъ на основаніи новыхъ уставовъ (по зак. 1895 и 1904 гг.),—всѣ ли ссуды, превышающія особо установленный для того согласно уставу размѣръ, выдаются на производительныя надобности и какія именно.

15. Если товарищество принимаетъ заклады въ обезпеченіе ссудъ, то надлежитъ удостовѣриться въ наличности принятыхъ закладовъ, способѣ ихъ храненія, а также въ томъ, выдаются ли ссуды, согласно правиламъ о залоговой операціи, подъ тѣ именно залоги, которые указаны въ этихъ правилахъ; соотвѣтствуютъ ли размѣры выданныхъ ссудъ стоимости обезпечивающихъ послѣднія залоговъ. Если ссуды выдаются подъ залоги, оставляемые на отвѣтственномъ храненіи заемщиковъ, надлежитъ провѣрить, находятся ли эти залоги у заемщиковъ въ сохранности, и отмѣтить въ актѣ, сколько такихъ провѣрокъ было сдѣлано.

16. Если товарищество занимается посредническими операціями, то надлежитъ выяснить: а) находятся ли на лицо не проданные товары какъ принятые товариществомъ для продажи, такъ и пріобрѣтенные за свой счетъ, и правильно ли и своевременно ли производятся разсчеты по этимъ товарамъ; б) производится ли покупка товаровъ дѣйствительно за счетъ товарищей, согласно установленнымъ на сей предметъ правиламъ, а если товаръ покупается за счетъ товарищества, то имѣетъ ли оно достаточныя, спеціальныя на то средства; в) производятся ли товарищами платежи за покупаемые ими черезъ товарищество предметы наличными, или изъ получаемыхъ ссудъ и г) согласуются ли спеціальныя книги по посреднической операціи съ соотвѣтствующими счетами приходо-расходной книги и между собою (для этого должна быть сдѣлана выписка остатковъ изъ спеціальныхъ книгъ).

17. Въ ссудо-сберегательныхъ товариществахъ, инспекторъ, вмѣстѣ съ выпиской изъ лицевыхъ счетовъ по ссудамъ (см. ст. 12), составляетъ тоже выписку и паевъ, провѣряетъ полученный итогъ паевого капитала съ показаннымъ на балансѣ ко дню ревизіи, и изъ вѣдомости, указанной въ прим. къ ст. 13, выясняетъ, составляются ли паи членовъ согласно требованіямъ устава, и какимъ способомъ.

18. Въ товариществахъ, получившихъ основной капиталъ заимообразно, надлежитъ убѣдиться, выполняются ли условія, означенныя въ ихъ уставахъ, по отношенію къ учрежденіямъ и лицамъ, ссудившимъ капиталы.

19. Въ отношеніи запаснаго капитала необходимо установить, соблюдаются ли товариществомъ требованія устава объ отчисленіяхъ изъ прибылей, имѣетъ

ли товарищество вкладъ или процентныя бумаги на сумму, равную части запаснаго капитала, опредѣленной въ уставѣ (срав. ст. 9). Въ случаяхъ отчисленій изъ запаснаго капитала на покрытіе убытковъ, надлежитъ удостовѣриться въ правильности записей по книгамъ.

20. Если въ товариществѣ числятся капиталы, имѣющіе особое назначеніе, какъ-то: на покрытіе безнадежныхъ долговъ, на пособіе бѣднымъ, для производства посредническихъ операцій и т. п., инспекторъ выясняетъ, утверждены ли общимъ собраніемъ правила расходовъ по каждому изъ такихъ капиталовъ; производятся ли перечисленія и выдачи по этимъ капиталамъ согласно означеннымъ правиламъ. При покрытіи безнадежныхъ долговъ, ревизующій обязательно выясняетъ, предъявляются ли общему собранію на утвержденіе списки безнадежныхъ долговъ, слагаемыхъ со счетовъ заемщиковъ, и заносятся ли одновременно въ приходную книгу, въ графу «ссуды», суммы, выписываемыя въ расходъ капитала на покрытіе безнадежныхъ ссудъ.

21. По вкладамъ и займамъ, инспекторъ составляетъ выписку изъ лицевыхъ счетовъ, свѣряетъ ее съ балансомъ и удостовѣряется, производится ли пріемъ и выдача вкладовъ и заключеніе займовъ на точномъ основаніи устава и постановленій общаго собранія и выдаются ли вкладчикамъ и кредиторамъ на внесенныя суммы установленные документы; правильно ли начисляются проценты на занятыя суммы (вклады и займы) и уплачиваются ли таковые своевременно; отбираются ли отъ кредиторовъ росписки въ полученіи капитала и процентовъ; не имѣется ли у товарищества такихъ обязательствъ, которыя по своимъ размѣрамъ и срокамъ могутъ представить затрудненія при платежѣ; хранятся ли въ товариществѣ оплаченные и погашенные надлежащимъ образомъ документы по вкладамъ и займамъ.

22. Прибыли и убытки провѣряются непремѣннымъ подсчетомъ приходныхъ и расходныхъ статей, причемъ обращается особое вниманіе на существо каждой изъ нихъ. Такой подсчетъ полезно сдѣлать за возможно большее число лѣтъ, по крайней мѣрѣ въ тѣхъ товариществахъ, которыя даютъ основаніе предполагать неправильности.

Если на балансѣ товарищества числится убытокъ, необходимо выяснить причины.

Въ частности надлежитъ обратить вниманіе:

а) производятся ли изъ чистой прибыли всѣ отчисленія, требуемыя уставомъ, и распредѣляется ли прибыль согласно постановленіямъ общаго собранія;

б) не покрываются ли безнадежные долги непосредственно изъ прибылей, и съ согласія или безъ согласія общаго собранія это дѣлается, и производятся ли ежегодно отчисленія въ капиталъ на покрытіе безнадежныхъ ссудъ и въ какомъ размѣрѣ;

в) имѣются ли на соотвѣтствующія статьи расходовъ по управленію оправдательные документы, не наблюдается ли вообще какихъ-либо неправильностей при производствѣ сихъ расходовъ и соотвѣтствуютъ ли они утвержденнымъ общими собраніями смѣтамъ.

Кромѣ того въ ссудо-сберегательныхъ товариществахъ необходими выяснить:

г) составляется ли правленіемъ вѣдомость по распредѣленію прибыли между товарищами; выдается ли прибыль на руки, или зачисляется по счетамъ; правильно и своевременно ли начисляется и выдается или зачисляется прибыль; какая сумма паевъ принимается за основаніе для распредѣленія; получаются ли остатки и что съ ними дѣлаетъ правленіе.

д) при существованіи просроченныхъ ссудъ, выдаетъ ли товарищество дивидендъ и въ какомъ размѣрѣ.

23. По счету переходящихъ необходимо выяснить, какія именно суммы числятся на этомъ счетѣ, составивъ для этой цѣли списокъ статей, невыдан-

ныхъ ко дню ревизіи, и свѣривъ итогъ съ балансомъ. При провѣркѣ оборотовъ по счету переходящихъ надлежитъ обратить вниманіе, выдаются ли съ этого счета именно тѣ суммы, которыя на немъ числятся и тѣмъ лицамъ, которымъ онѣ принадлежатъ, и не производится ли со счета «переходящихъ» какихъ-либо иныхъ выдачъ или списаній, не занесенныхъ на приходъ этого счета; ведется ли книга переходящихъ и производятся ли въ ней своевременныя отмѣтки о выдачѣ и списаніи противъ статей прихода.

24. Закончивъ провѣрку книгъ и счетовъ товарищества и выяснивъ (см. ст. 7 сего наказа) обнаруженныя при ревизіи разногласія, инспекторъ убѣждается:

а) своевременно ли составляются годовые отчеты и представляются ли на утвержденіе общаго собранія и если несвоевременно, то какія причины задерживаютъ составленіе отчетовъ; на встрѣчаетъ ли правленіе затрудненій въ составленіи и представленіи какъ мѣсячной, такъ и годовой отчетности и, если встрѣчаетъ, то какія именно;

б) отбираются ли отъ членовъ, при вступленіи ихъ въ товарищество, подписки о принятіи на себя отвѣтственности по обязательствамъ и убыткамъ товарищества (нужно, впрочемъ, имѣть въ виду, что по старымъ, утвержденнымъ до 1896 года, уставамъ отобраніе такихъ подписокъ не всегда обязательно)

в) ведется ли товариществомъ (когда это по уставу, или по существующимъ правиламъ, требуется) книга членовъ и открываемыхъ и измѣняемыхъ кредитовъ;

г) вывѣшены ли основныя правила по производству операцій, а если нѣтъ, то почему;

д) ведутся ли товариществомъ особыя книги для занесенія постановленій общаго собранія и повѣрочнаго совѣта за подлежащими нумерами по порядку; заносятся ли въ книгу постановленій общихъ собраній возраженія членовъ по поводу постановленій, противныхъ закону, дѣйствующему уставу и выгодамъ товарищества;

е) если товарищество имѣетъ какія-либо книги и бланки по формамъ, имъ самимъ выработаннымъ, надлежитъ выяснить причины, вызвавшія принятіе этихъ книгъ и бланковъ, а формы какъ тѣхъ, такъ и другихъ выслать въ Управленіе.

25. Весьма существеннымъ представляется ознакомленіе инспектора съ установившимся въ товариществѣ порядкомъ пріема новыхъ членовъ и исключенія старыхъ. Какой практикуется способъ для выясненія нравственныхъ качествъ и имущественнаго положенія лицъ, желающихъ вступить въ товармщество, и для опредѣленія ихъ кредитоспособности; не наблюдается ли при пріемѣ членовъ излишнихъ ограниченій или пристрастія, не вліяетъ ли совѣтъ и правленіе на преобладаніе въ товариществѣ лицъ, частные интересы которыхъ не допускаютъ безпристрастнаго контроля дѣятельности руководителей товарищества, не практикуется ли исключеніе членовъ безъ достаточныхъ и законныхъ къ тому основаній, исключаются ли члены за невзносъ паевыхъ долей (въ ссудо-сберегательныхъ товариществахъ) или за неплатежъ ссудъ, причемъ, самимъ ли правленіемъ; назначаются ли кредиты согласно смыслу устава и пересматриваются ли они своевременно. Управляется ли товарищество коллегіально или находится фактически въ рукахъ одного лица и кого именно; измѣняется ли согласно уставу составъ управленія и какой порядокъ существуетъ въ товариществѣ при избраніи членовъ въ управленіе; соблюдается ли товариществомъ при избраніи членовъ въ управленіе порядокъ, указанный въ уставѣ и, наконецъ, въ какой степени усвоены членами товарищества положенія устава и права ихъ на общемъ собраніи.

26. О результатахъ ревизіи составляется протоколъ въ двухъ экземплярахъ, за подписью всѣхъ присутствовавшихъ при ревизіи лицъ на обоихъ экземплярахъ; одинъ экземпляръ оставляется въ товариществѣ, а другой представляется въ то учрежденіе, по порученію коего ревизія производилась. Копія съ этого протокола представляется въ Управленіе по дѣламъ мелкаго кредита.

27. Протоколъ ревизіи долженъ быть обсуженъ правленіемъ товарищества вмѣстѣ съ совѣтомъ и затѣмъ прочитанъ въ ближайшемъ общемъ собраніи; объ этомъ инспекторъ объявляетъ присутствующимъ при ревизіи и заноситъ въ актъ ревизіи. Постановленія же какъ совѣта, такъ и общаго собранія, по сему предмету представляются туда же, куда представляетъ протоколъ ревизіи.

28. При оонаруженіи неправильностей въ веденіи дѣлъ, инспекторъ, по разслѣдованіи причинъ ихъ, обсуждаетъ совмѣстно съ правленіемъ, а если необходимо и есть къ тому возможность, то и съ совѣтомъ, мѣры, которыя нужно принять для устраненія сихъ неправильностей, занося въ протоколъ ревизіи о принятыхъ рѣшеніяхъ.

29. Въ товариществахъ, пользующихся ссудой изъ правительственныхъ средствъ (изъ казны или Банка) или кредитомъ въ Государственномъ Банкѣ, инспекторъ вправѣ созвать общее собраніе (или собраніе уполномоченныхъ) для того, чтобы непосредственно довести до его свѣдѣнія о положеніи дѣла и принять участіе въ установленіи, вызываемыхъ обстоятельствами мѣръ и рекомендовать, въ случаѣ надобности, перемѣну въ личномъ составѣ управленія.

30. Въ томъ случаѣ, если ревизія товариществъ, означенныхъ въ ст. 29 сего наказа, встрѣтится съ полнымъ нежеланіемъ управленія подчиняться требованіямъ устава и правилъ, или съ достаточно ясными признаками злоупотребленій и умышленныхъ неправильныхъ дѣйствій ко вреду для дѣла, инспекторъ вправѣ устранить вреднаго члена управленія отъ обязанностей и, временно, впредь до созыва общаго собранія, замѣнить другимъ лицомъ, по возможности—по соглашенію съ совѣтомъ или вообще съ остальнымъ составомъ управленія.

Само собою разумѣется, что мѣры эти должны быть разсматриваемы какъ крайнія, при достаточномъ убѣжденіи въ ихъ необходимости и въ основательности тѣхъ обстоятельствъ, коими онѣ вызываются.

31. Представля документы по ревизіи (протоколъ, въ которомъ должна быть изложена фактическая сторона дѣла, вмѣстѣ съ вышеуказанными выписками и вѣдомостями) по принадлежности, инспекторъ обязанъ особо изложить (въ препроводительномъ представленіи) свои соображенія объ общемъ положеніи и направленіи дѣлъ товарищества; сужденія о личномъ составѣ управленія и о положеніи, которое товарищество заняло въ населеніи, о достигнутомъ успѣхѣ или замѣченныхъ недостаткахъ, а въ послѣднемъ случаѣ—о способахъ къ устраненію послѣднихъ, если таковые, по какимъ-либо соображеніяхъ, не могли быть изложены въ самомъ протоколѣ и доведеды такимъ путемъ до свѣдѣнія общаго собранія товарищества.

Приложеніе къ § 13 Наказа по ревизіи (ф. Б.).

ВѢДОМОСТЬ ПО ОБОРОТАМЪ ССУДЪ

нѣкоторыхъ членовъ_____ссудо-сберегательнаго товарищества №_____

Составлено_____1905 г.

№№ членовъ.	Годъ, мѣсяцъ и число.	ВНЕСЕНО. ПАЯ.	ВНЕСЕНО. По ссудамъ.	ВЫДАНО ССУДЪ. СУММА.	ВЫДАНО ССУДЪ. На какой срокъ.	ПРИМѢЧАНІЕ.
Примѣръ правильнаго пользованія.						
3 Членъ правленія П. С. Ивановъ.	**1903** г.				**1903** г.	
	Къ 1 I.	50 —	—	75	7. VIII.	
				25	10. IX.	
				50	2. XI.	
	7. VIII.	— —	75			
	3. IX.	— —	25			
	4. X.	— —	50			
	25. X.	— —	—	40	25. XI.	
	25. XI.	— —	40			
					1904 г.	
	10. XII.	— —	—	100	10. IX.	
	1904 г.					
	10. I.	— —	—	15	10. X.	
	14. IV.	— —	—	35	14. XI.	
	10. IX.	— —	100			
	10. X.	— —	15			
	14. XI.	— —	35			
					1905 г.	
	8. XII.	— —	—	85	8. IX.	
	1905 г.					
	3. II.	— —	—	20	3. XI.	
	6. IV.	— —	—	45	6. XII.	
Примѣръ неправильнаго пользованія.						
4	**1903** г.					
	Къ 1 I.	50 —	—	250	5. IX.	
	5. IX.	— —	250	250	5. XII.	
					1904 г.	
	5. XII.	— —	250	200	5. IX.	
	7. XII.	— —	—	50	7. IX.	
	1904 г.					
	7. IX.	— —	250	250	7. X.	
	7. X.	— —	250			
					1905 г.	
	8. X.	— —	—	250	8. VII.	
	1905 г.					
	8. VII.	— —	250	250	8. X.	

№№ членовъ.	Годъ, мѣсяцъ и число.	ВНЕСЕНО. ПАЯ.		По ссудамъ.	ВЫДАНО ССУДЪ. СУММА.	На какой срокъ.	ПРИМѢЧАНІЕ.
Примѣръ правильнаго долгосрочнаго пользованія.							
5	**1901** г.						
	Къ 1 I.	50	—	—	—		
						1902 г.	
					40	11. X.	
	11. III.				25	11. III.	
					40	11. X.	
						1903 г.	
					25	11. III.	
					40	11. X.	
						1904 г.	
					30	11. III.	Платежъ отсроченъ на 1 мѣс.
	1902 г.						
	11. XI.	—	—	40			
	11. III.	—	—	25			
	11. X.	—	—	40			
	1903 г.						
	11. III.	—	—	25			Возвращены %-ты за 1 мѣсяцъ.
	11. IX.	—	—	40			
	1904 г.						
	11. III.	—	—	30			
	4. IX.	—	—	40			
Примѣръ правильнаго пользованія съ разсрочкой платежа.							
200	**1903** г.						
	Къ 1 I.	50	—	—	—		
	4. I.	—	—	—	60	4. X.	
	1. VII.	—	—	—	80	Ежемѣсячно по 20 р.	
	8. VIII.	—	—	20			
	8. IX.	—	—	20			
	4. X.	—	—	60			
	8. X.	—	—	20			
	8. XI.	—	—	20			
	1904 г.						
	5. II.	—	—	—	100	5. XI.	
	8. VII.	—	—	—	60	Ежемѣсячно по 15 р.	
	8. VIII.	—	—	15			
	8. IX.	—	—	15			
	8. X.	—	—	15			
	5. XI.	—	—	100			
	8. XI.	—	—	15			
	1905 г.						
	15. II.	—	—	—	75	15. XI.	

№№ членовъ.	Годъ, мѣсяцъ и число.	ВНЕСЕНО. ПАЯ.		По ссудамъ	ВЫДАНО ССУДЪ. СУММА.	На какой срокъ.	ПРИМѢЧАНІЕ.
200 Примѣръ неправильнаго пользованія, но съ постепеннымъ погашеніемъ долга.	Къ 1 I						
	1903 г.	30	—	—	50	3. IX.	
	1. V.	1	80	—			
	3. IX.	3	—	50	45	3. XII.	
						1904 г.	
	3. XII.	2	—	45	40	3. IX.	
	1904 г.						
	1. IV.	1	87	—			
	3. IX.	3	—	40	35	3. XII.	
	3. XII.	2	—	35	30		
	1905 г.						
	1. V.	2	05	—			
500 Примѣръ постепеннаго образованія пая.	**1904** г.						
	5. II.	—	—	—			
	4. III.	5	—	—	25	4. X.	
	1. VIII.	2	—	—			
	1. IX.	2	—	—			
	4. X.	1	—	25			
	5. XII.	—	—	—	40	5. IX.	
	1905 г.						
	3. I.	2	—	—			
	1. V.	—	—	—			
501 Примѣръ зачета пая изъ выданной ссуды.	**1904** г.						
	4. III.	50	—	—	150	4. XI.	
	4. IX.	—	—	150	50	4. XII.	
	4. XII.	—	—	50	—		
	1905 г.						
	20. I.	—	—	—	75	20. IX.	
	3. III.	—	—	—	25	3. XII.	

Прекращеніе дѣйствій товарищескихъ учрежденій.

(Изъ Устава Кредитнаго. Св. Зак. Т. XI, ч. 2, разд. X, изд. 1903 г.).

ГЛАВА ТРЕТЬЯ.

О порядкѣ прекращенія дѣйствій частныхъ и общественныхъ установленій краткосрочнаго кредита.

115. Акціонерные коммерческіе банки, общества краткосрочнаго взаимнаго кредита, городскіе общественные банки, кредитныя товарищества, а также ссудо-сберегательныя товарищества и кассы прекращаютъ свои дѣйствія, независимо отъ случаевъ, означенныхъ въ подлежащихъ уставахъ, также въ случаяхъ и порядкомъ, въ нижеслѣдующихъ (116—172) статьяхъ указанныхъ 1884 г. мая 22-го (2249) прав., ст. I; 1895 г. іюня 1-го (11756) пол., ст. 19.

ОТДѢЛЕНІЕ ПЕРВОЕ.

О закрытіи кредитныхъ установленій безъ объявленія ихъ несостоятельными.

116. Кредитное установленіе подлежитъ закрытію, если складочный, основной, оборотный или паевой капиталъ его уменьшается, отъ понесенныхъ убытковъ, до размѣра, при которомъ оно прекращаетъ свои дѣйствія согласно уставу, а при отсутствіи особаго о томъ указанія въ уставѣ, если капиталъ его уменьшится на одну треть. 1984 г. мая 22-го (2249) прав. ст. 2.

Примѣчаніе. При опредѣленіи размѣра понесенныхъ потерь по городскимъ общественнымъ банкамъ принимается въ расчетъ первоначальный основной капиталъ, съ прибавленіемъ тѣхъ суммъ, которыя, на основаніи нормальнаго о сихъ банкахъ Положенія или особыхъ правилъ, изданныхъ для каждаго банка въ частности, отчислены въ основной капиталъ. Такъ же, ст. 2, прим.

117. При наступленіи условій, влекущихъ закрытіе кредитнаго установленія (ст. 115 и 116), правленіе онаго обязано, въ теченіе семи дней, объявить о созывѣ общаго собранія акціонеровъ, членовъ или пайщиковъ, а по городскимъ общественнымъ банкамъ—заявить Городской Управѣ для представленія о томъ Городской Думѣ. Для созыва общаго собранія акціонеровъ членовъ или пайщиковъ, а по городскимъ общественнымъ банкамъ — заявить Городской Управѣ для представленія о томъ Городской Думѣ, для созыва общаго собранія акціонеровъ, членовъ, пайщиковъ или Городской Думы назначается самый краткій срокъ, допускаемый подлежащими уставами. Тамъ же, ст. 3.

118. Общее собраніе акціонеровъ, членовъ, пайщиковъ или Городская Дума, удостовѣрившись въ наличности условій, влекущихъ прекращеніе дѣйствій

кредитнаго установленія, постановляетъ о его закрытіи и ликвидаціи его дѣлъ. Тамъ же, ст. 4.

Примѣчаніе. Кредитное установленіе не подлежитъ закрытію вслѣдствіе потери опредѣленной части капитала, если недостающая часть онаго по постановленію о томъ общаго собранія или Городской Думы, будетъ пополнена порядкомъ, предусмотрѣннымъ въ подлежащемъ уставѣ, въ теченіе семидневнаго срока со дня, въ который состоялось общее собраніе или собраніе Городской Думы. Тамъ же, ст. 4, прим.

119. Министръ Финансовъ можетъ требовать объясненій отъ правленія частнаго или общественнаго установленія краткосрочнаго кредита и назначить ревизію онаго, если владѣльцы акцій, представляющіе, въ совокупности, не менѣе одной двадцатой доли складочнаго капитала, или члены общества взаимнаго кредита или пайщики ссудо-сберегательнаго товарищества, составляющіе не менѣе одной десятой части всѣхъ членовъ или пайщиковъ, представятъ о томъ ходатайство, въ виду несоблюденія правилъ, изложенныхъ въ статьяхъ 117 и 118. 1902 г. апрѣля 29-го, собр. узак., 594, I, ст. 5.

Примѣчаніе. Ревизія городскихъ общественныхъ банковъ производится порядкомъ, указаннымъ въ статьяхъ 30—35 Положенія о Городскихъ Общественныхъ Банкахъ (Разд. XI), 1884 г. мая 22-го (2249) прав., ст. 5, прим.

120. По окончаніи ревизіи, о результатахъ оной объявляется во всеобщее свѣдѣніе. Тамъ же, ст. 6.

121. Если ревизіею будутъ обнаружены условія, требующія прекращенія дѣйствій кредитнаго установленія, то Министръ Финансовъ предлагаетъ Правленію довести о томъ до свѣдѣнія общаго собранія, на точномъ основаніи статьи 117. По дѣламъ о городскихъ общественныхъ банкахъ Министръ Финансовъ входитъ въ сношеніе съ Министромъ Внутреннихъ Дѣлъ, который передаетъ вопросъ о закрытіи банка на обсужденіе Городской Думы. Тамъ же, ст. 7.

122. Въ случаѣ неисполненія правленіемъ въ теченіе одного мѣсяца указаннаго въ предшедшей (121) статьѣ требованія, или несогласія общаго собранія акціонеровъ, членовъ, или пайщиковъ, или Городской Думы, на закрытіе кредитнаго установленія, Министръ Финансовъ можетъ сообщить о результатѣ произведенной ревизіи тому суду, которому кредитное установленіе подсудно по несостоятельности. Тамъ же, ст. 8.

Примѣчаніе. По дѣламъ о городскихъ, общественныхъ банкахъ Министръ Финансовъ входитъ въ предварительное соглашеніе съ Министромъ Внутреннихъ Дѣлъ. Тамъ же, ст. 8, прим.

123. По полученіи сообщенныхъ Министромъ Финансовъ свѣдѣній, судъ вызываетъ членовъ правленія для объясненій и, если убѣдится въ существованіи условій, требующихъ прекращенія дѣйствій кредитнаго установленія, постановляетъ опредѣленіе о закрытіи его и ликвидаціи его дѣлъ. Тамъ-же, ст. 9.

124. При производствѣ въ судѣ дѣлъ о закрытіи кредитныхъ установленій примѣняется порядокъ, установленный для дѣлъ о несостоятельности, съ соблюденіемъ постановленій, изложенныхъ въ статьяхъ 140, 143 и 148. Тамъ же, ст. 10.

125. Постановленія о закрытіи кредитнаго установленія сообщаются правленіемъ онаго или судомъ Министру Финансовъ, который доноситъ о томъ Правительствующему Сенату. Тамъ же, ст. 11.

126. О закрытіи кредитнаго установленія производится публикація порядкомъ, установленнымъ въ статьѣ 8 приложенія III къ примѣчанію при статьѣ 1400 Устава Гражданскаго Судопроизводства, съ вызовомъ кредиторовъ для предъявленія ихъ требованій къ кредитному установленію въ теченіе шести

мѣсяцевъ со дня пропечатанія публикаціи въ Сенатскихъ Вѣдомостяхъ. Тамъ же, ст. 12.

127. Со дня постановленія о закрытіи кредитнаго установленія, дѣйствіе онаго прекращаются и предпринимается ликвидація дѣлъ на основаніи статьи 2188 Законовъ Гражданскихъ, съ соблюденіемъ изложенныхъ ниже правилъ. Тамъ же, ст. 13.

128. Производство ликвидаціи возлагается на ликвидаціонную коммиссію, которая составляется изъ лицъ, избираемыхъ порядкомъ, указаннымъ въ уставѣ кредитнаго установленія. При отсутствіи такого указанія, ликвидаторы избираются общимъ собраніемъ акціонеровъ, членовъ, или пайщиковъ, по правиламъ, установленнымъ для избранія членовъ правленія, и въ томъ же числѣ, а по городскимъ общественнымъ банкамъ—Городскою Думою, въ порядкѣ, опредѣленномъ статьею 116 Городоваго Положенія. До избранія ликвидаторовъ, обязанности ихъ исполняются членами правленія. Тамъ же ст. 14; 1892 іюня 11 (8708) пол., ст. 116.

129. Если при закрытіи кредитнаго установленія не будетъ приступлено къ производству ликвидаціи черезъ посредство ликвидаціонной коммиссіи, избираемой на основаніи предшедшей (128) статьи, то Министерству Финансовъ предоставляется замѣнить эту коммисію ликвидаторами, назначенными имъ въ томъ же числѣ изъ чиновниковъ или лицъ, кои, по уставу кредитнаго установленія, могутъ быть избираемы ликвидаторами. По дѣламъ о городскихъ общественныхъ банкахъ ликвидаторы назначаются по соглашенію съ Министромъ Внутреннихъ Дѣлъ. Если по ходу дѣла окажется возможнымъ прекратить существованіе правительственной ликвидаціонной коммиссіи, то обязанности ея могутъ быть переданы ликвидаторамъ, избраннымъ на основаніи статьи 128, до окончанія всѣхъ дѣйствій по ликвидаціи. 1884 г. мая 22-го (2249) прав., ст. 15.

Примѣчаніе. Вознагражденіе членамъ ликвидаціонной коммиссіи, назначеннымъ отъ правительства, опредѣляется на основаніи статьи 170. Тамъ же, ст. 15, прим.

130. Ликвидаторы оканчиваютъ текущія дѣла кредитнаго установленія, ищутъ и отвѣчаютъ по дѣламъ онаго на судѣ, производятъ и получаютъ слѣдующіе кредитному установленію платежи и продаютъ принадлежащее ему имущество, но не входятъ въ новыя операціи. Принадлежащее кредитному установленію недвижимое имущество можетъ быть продано по вольной цѣнѣ не иначе, какъ съ согласія общаго собранія акціонеровъ, членовъ или пайщиковъ, а по городскимъ общественнымъ банкамъ—съ согласія Городской Думы. Тамъ же, ст. 16.

131. При ликвидаціи кредитнаго установленія, прежде всего удовлетворяются долги онаго, по мѣрѣ наступленія сроковъ, а также отчисляются: 1) суммы, причитающіяся по долгамъ, по которымъ сроки еще не наступили; 2) суммы, могущія причитаться къ платежу по сдѣлкамъ, по которымъ еще нельзя составить окончательнаго расчета; 3) суммы, причитающіяся по долгамъ спорнымъ, и 4) суммы причитающіяся по такимъ долгамъ, которые явствуютъ изъ книгъ и документовъ кредитнаго установленія, но по которымъ кредиторы не явились еще за полученіемъ удовлетворенія. Такъ же, ст. 11.

132. Суммы, оставшіяся за покрытіемъ долговъ кредитнаго установленія (ст. 131), распредѣляются между акціонерами, членами или пайщиками, по соразмѣрности, а по городскимъ общественнымъ банкамъ — получаютъ назначеніе, указанное на сей случай въ уставѣ банка или при пожертвованіи основного капитала онаго; при отсутствіи же такого указанія—обращаются въ городскія средства. Тамъ же, ст. 18.

133. Къ распоряженію свободнымъ остаткомъ (ст. 132) ликвидаціонная комиссія можетъ приступить лишь по истеченіи года со дня послѣдней публикаціи въ Сенатскихъ Вѣдомостяхъ о закрытіи кредитнаго установленія (ст. 126) и по взносѣ въ Контору или Отдѣленіе Государственнаго Банка тѣхъ суммъ, которыя должны быть отчислены для удовлетворенія кредиторовъ (ст. 131). Тамъ же, ст. 19; 1894, Іюня 6 (10767) уст.

134. Члены ликвидаціонной комиссіи, избранные на основаніи статьи 128 подлежатъ солидарной отвѣтственности въ случаѣ причиненія убытковъ вслѣдствіе несоблюденія правилъ, изложенныхъ въ статьяхъ 130—133, 1884, Мая 22 (2249) прав. ст. 20.

135. Ликвидаціонная комиссія, по истеченіи каждаго года, публикуетъ отчетъ о своихъ дѣйствіяхъ и, кромѣ того, по окончаніи ликвидаціи, окончательный отчетъ. Отчеты эти публикуются порядкомъ, указаннымъ въ уставѣ кредитнаго установленія для публикованія годовыхъ отчетовъ. Независимо отъ сего, ликвидаціонная комиссія публикуетъ ежемѣсячные балансы порядкомъ, опредѣленнымъ въ подлежащемъ уставѣ. Тамъ же, ст. 21.

136. Если при ревизіи кредитнаго установленія или при ликвидаціи его дѣлъ обнаружатся признаки несостоятельности онаго, то Министръ Финансовъ или ликвидаціонная комиссія немедленно заявляетъ о томъ суду для объявленія кредитнаго установленія несостоятельнымъ. Тамъ же, ст. 22.

Примѣчаніе. Если при ревизіи или ликвидаціи обществъ взаимнаго кредита, кредитныхъ товариществъ, а также ссудо-сберегательныхъ товариществъ и кассъ, обнаружится, что долги кредитнаго установленія превышаютъ его имущество, не включая суммы обязательствъ членовъ или пайщиковъ, обезпечивающихъ кредитъ общества, товарищества или кассы, то въ первомъ случаѣ правленіе, по предложенію о томъ Министра Финансовъ, а въ послѣднемъ ликвидаціонная комиссія обязаны немедленно созвать общее собраніе членовъ или пайщиковъ. Заявленіе суду о несостоятельности названныхъ кредитныхъ установленій подается лишь въ томъ случаѣ, если недостающая на покрытіе долговъ сумма не будетъ пополнена членами или пайщиками порядкомъ, указаннымъ въ примѣчаніи къ ст. 118. Тамъ же, ст. 22, прим.

ОТДѢЛЕНІЕ ВТОРОЕ.

О закрытіи кредитныхъ установленій вслѣдствіе несостоятельности.

137. Кредитное установленіе закрывается вслѣдствіе несостоятельности порядкомъ, установленнымъ для производства дѣлъ о торговой несостоятельности, съ соблюденіемъ изложенныхъ ниже правилъ. Тамъ же, ст. 23.

138. Кредитное установленіе объявляется несостоятельнымъ, независимо отъ случаевъ, указанныхъ въ уставѣ Судопроизводства Торговаго для признанія должника неоплатнымъ, такъ же и въ томъ случаѣ, если оно прекратитъ платежи, вслѣдствіе разстройства своихъ дѣлъ. Тамъ же, ст. 24.

139. Дѣло о несостоятельности кредитнаго установленія можетъ быть возбуждено, кромѣ случаевъ, указанныхъ въ Уставѣ Судопроизводства Торговаго, также по сообщенію Министра Финансовъ и по заявленію ликвидаторовъ (ст. 136). Тамъ же, ст. 25.

140. По дѣламъ о несостоятельности кредитнаго установленія представителямъ онаго назначается на явку въ судъ самый краткій срокъ. Они могутъ быть вызваны, къ первому присутственному дню, слѣдующему за врученіемъ повѣстки. Тамъ же, ст. 26.

141. Если судъ предварительно разрѣшенія вопроса о признаніи кредит-

наго установленія несостоятельнымъ, найдетъ необходимымъ произвести подробное изслѣдованіе дѣйствительнаго положенія его дѣлъ, то сообщаетъ о томъ Министру Финансовъ для назначенія ревизіи. Тамъ же, ст. 27.

142. О результатѣ произведенной ревизіи Министръ Финансовъ сообщаетъ суду. Если ревизіею не будетъ обнаружено признаковъ, указывающихъ на разстройство дѣлъ кредитнаго установленія, то, по вступленіи въ законную силу опредѣленія суда о непризнаніи кредитнаго установленія несостоятельнымъ, результаты ревизіи объявляются во всеобщее свѣдѣніе. Тамъ же, ст. 28.

143. Принявъ къ производству дѣло о несостоятельносси кредитнаго установленія, судъ, въ случаѣ крайней въ томъ необходимости, можетъ до постановленія опредѣленія о признаніи кредитнаго установленія несостоятельнымъ принять предварительныя мѣры къ предохраненію, массы, посредствомъ наложенія ареста на движимое и запрещенія на недвижимое его имущество. Тамъ же, ст. 29.

144. Постановляя опредѣленіе о признаніи кредитнаго установленія несостоятельнымъ, судъ, вмѣстѣ съ тѣмъ, назначаетъ необходимое, по своему усмотрѣнію, число присяжныхъ попечителей. Тамъ же, ст. 30.

145. Надзоръ за дѣйствіями присяжныхъ попечителей можетъ быть возлагаемъ судомъ на одного изъ его членовъ. Въ такомъ случаѣ присяжные попечители исполняютъ лежащія на нихъ по Уставу Судопроизводства Торговаго обязанности, не испрашивая разрѣшенія наличныхъ кредиторовъ. Тамъ же, ст. 31.

146. Вознагражденіе присяжнымъ попечителямъ опредѣляется судомъ сообразно ихъ трудамъ, и, во всякомъ случаѣ, не можетъ превышать размѣровъ, установленныхъ въ статьяхъ 545 и 547 Устава Судопроизводства Торговаго. Тамъ же, ст. 32.

147. Лица, завѣдывавшія дѣлами кредитнаго установленія, относительно обязанностей по разысканію имущества и долговъ, подчиняются правиламъ, установленнымъ для несостоятельнаго должника или его приказчиковъ, за исключеніемъ правилъ, изложенныхъ въ статьѣ 423 Устава Судопроизводства Торговаго, а также въ статьѣ 7 приложенія III къ примѣчанію при статьѣ 1400 Устава Гражданскаго Судопроизводства. Тамъ же, ст. 33.

148. По дѣламъ несостоятельности кредитнаго установленія принесеніе жалобы не останавливаетъ ни производства дѣла, ни приведенія обжалованнаго опредѣленія суда въ исполненіе. Тамъ же, ст. 34.

149. Ликвидація дѣлъ кредитнаго установленія производится конкурснымъ управленіемъ на общемъ основаніи, съ соблюденіемъ притомъ правилъ въ нижеслѣдующихъ (150—157) статьяхъ изложенныхъ. Тамъ же, ст. 35.

150. Конкурсное управленіе можетъ хранить въ своей кассѣ до трехъ тысячъ рублей. Остальныя суммы, если онѣ не нужны для безотлагательнаго употребленія, отсылаются въ ближайшее установленіе Государственнаго Банка. Тамъ же, ст. 36.

151. Заявленія о долгахъ могутъ быть подаваемы какъ лично или черезъ повѣреннаго, такъ и по почтѣ. Тамъ же, ст. 37.

152. Долги, основанные на законныхъ операціяхъ кредитнаго установленія ни въ какомъ случаѣ не могутъ быть относимы къ четвертому разряду. Тамъ же, ст. 38.

153. Постановленныя конкурснымъ управленіемъ опредѣленія объ отнесеніи долговъ къ родамъ и разрядамъ, въ случаѣ неявки кредиторовъ за полученіемъ съ нихъ копій, считаются объявленными кредиторамъ по истеченіи мѣсяца со дня припечатанія въ Сенатскихъ Вѣдомостяхъ послѣдней публикаціи о вызовѣ ихъ для выслушанія опредѣленія. Публикаціи эти производятся конкурснымъ управленіемъ порядкомъ, установленнымъ въ статьѣ 8 приложенія I къ при-

мѣчанію при статьѣ 1400 Устава Гражданскаго Судопроизводства. Тамъ же, ст. 39.

154. Долги, которые не были еще заявлены суду, а также не представленные суду документы въ подтвержденіе заявленныхъ долговъ, предъявляются конкурсному управленію въ шестимѣсячный срокъ, со дня пропечатанія въ Сенатскихъ Вѣдомостяхъ послѣдней публикаціи о несостоятельности кредитнаго установленія. Тамъ же, ст. 40.

155. Конкурсное управленіе, не ожидая заявленія претензій, дѣлаетъ на основаніи книгъ и документовъ кредитнаго установленія примѣрный расчетъ удовлетворенія. Тамъ же, ст. 41.

156. Долги, предъявленные по истеченіи установленнаго срока (ст. 154), но до закрытія конкурснаго управленія, удовлетворяются изъ нерозданнаго еще имущества, изъ котораго отчисляется на удовлетвореніе ихъ прежде всего дивидендъ, по расчету, принятому при выдачѣ дивиденда другимъ кредиторамъ, а въ удовлетвореніи затѣмъ изъ остатка упомянутые долги участвуютъ наравнѣ съ другими долгами, своевременно заявленными. Такъ же, ст. 42.

157. Свойство несостоятельности кредитнаго установленія не опредѣляется, но если конкурсное управленіе усмотритъ признаки противозаконныхъ дѣяній со стороны лицъ, завѣдывающихъ дѣлами кредитнаго установленія, то представляетъ о томъ немедленно на зависящее распоряженіе Прокурора. Тамъ же, ст. 43.

158. Вознагражденіе членамъ кункурснаго управленія опредѣляется судомъ сообразно ихъ трудамъ и во всякомъ случаѣ не можетъ превышать размѣра, установленнаго въ статьѣ 548 Устава Судопроизводства Торговаго. Тамъ же, ст. 44.

159. По дѣламъ о несостоятельности кредитныхъ установленій не допускаются мировыя сдѣлки и не примѣняются статьи 395—403 Устава Судопройзводства Торговаго. Тамъ же, ст. 45.

160. По признаніи судомъ кредитнаго установленія несостоятельнымъ, Министру Финансовъ предоставляется, по соглашенію съ Министромъ Юстиціи, а по городскимъ общественнымъ банкамъ и по соглашенію съ Министромъ Внутреннихъ Дѣлъ, возложить ликвидацію дѣлъ кредитнаго установленія взамѣнъ конкурснаго управленія, на особую ликвидаціонную комиссію. Тамъ же, ст. 46.

161. Ликвидаціонная комиссія составляется изъ предсѣдателя и четырехъ или шести членовъ, изъ которыхъ предсѣдатель и два или четыре члена назначаются Министромъ Финансовъ, по соглашенію съ Министромъ Юстиціи, а по дѣламъ о городскихъ общественныхъ банкахъ и по соглашенію съ Министромъ Внутреннихъ Дѣлъ, остальные же два члена избираются: въ тѣхъ городахъ, гдѣ существуютъ биржи—Биржевымъ Комитетомъ изъ почетнѣйшихъ торгующихъ на биржѣ купцовъ, а въ прочихъ городахъ и по дѣламъ городскихъ общественныхъ банковъ—Городскою Думою изъ лицъ, могущихъ быть избранными въ должности по городскому общественному управленію (Гор. Пол., ст. 116). Такъ же, ст. 47; 1892 г. іюн. 11 (8708) пол., ст. 116.

162. Объ учрежденіи ликвидаціонной комиссіи, равно и о закрытіи ея, Министръ Финансовъ доноситъ Правительствующему Сенату и сообщаетъ тому суду, въ которомъ производится дѣло о несостоятельности кредитнаго установленія 1884 мая 22-го (2249) прав., ст. 48.

163. Ликвидаціонная комиссія производитъ ликвидацію дѣлъ кредитнаго установленія на основаніяхъ, установленныхъ для конкурснаго управленія, съ отступленіями, указанными въ нижеслѣдующихъ статьяхъ. Тамъ-же, ст. 49.

164. Объ открытіи своихъ дѣйствій ликвидаціонная комиссія публикуетъ порядкомъ, установленнымъ въ статьѣ 8 приложенія III къ примѣчанію при статьѣ 1400 Устава Гражданскаго Судопроизводства. Тамъ-же, ст. 50.

165. Если ликвидаціонная комиссія усмотритъ въ отчетѣ присяжныхъ попечителей какія-либо упущенія, то входитъ о томъ съ представленіемъ непосредственно въ судъ. Тамъ-же, ст. 51.

166. Предметы, подлежащіе утвержденію общаго собранія кредиторовъ, представляются ликвидаціонною комиссіею на разрѣшеніе суда. Тамъ-же, ст. 52.

167. По представленію ликвидаціонной комиссіи, продажа имущества и выдача предварительнаго дивиденда можетъ быть разрѣшена судомъ и до исполненія коммиссіею всѣхъ ея обязанностей. Тамъ-же, ст. 53.

168. Въ случаѣ разрѣшенія произвести выдачу дивиденда, ликвидаціонная комиссія извѣщаетъ о томъ кредиторовъ посредствомъ публикаціи, производимой порядкомъ, установленнымъ въ статьѣ 8 приложенія III къ примѣчанію при статьѣ 1400 Устава Гражданскаго Судопроизводства. Тамъ-же, ст. 54.

169. Порядокъ внутренняго дѣлопроизводства ликвидаціонной комиссіи опредѣляется особою инструкціею, составляемою Министерствомъ Финансовъ, по соглашенію съ Министромъ Юстиціи, а по дѣламъ о городскихъ общественныхъ банкахъ—и по соглашенію съ Министромъ Внутреннихъ Дѣлъ. Тамъ же, ст. 55.

170. Размѣръ вознагражденія предсѣдателю и членамъ ликвидаціонной комиссіи опредѣляется Министромъ Финансовъ, по соглашенію съ Министромъ Юстиціи, не выходя изъ предѣловъ, установленныхъ въ статьѣ 548 Устава Судопроизводства Торговаго. Тамъ-же, ст. 56.

171. По исполненіи всѣхъ своихъ обязанностей, ликвидаціонная комиссія представляетъ Министру Финансовъ для свѣдѣнія: 1) подробный отчетъ о всѣхъ своихъ дѣйствіяхъ, 2) общій счетъ имущества и долговъ и 3) примѣрный расчетъ удовлетворенія. Тамъ-же, ст. 57.

172. При закрытіи ликвидаціоной комиссіи, окончаніе дѣлъ кредитнаго установленія можетъ быть возложено Министромъ Финансовъ на Контору или Отдѣленіе Государственнаго Банка, а по городскимъ общественнымъ банкамъ, по соглашенію съ Министромъ Внутреннихъ Дѣлъ—на Городскую Управу. Тамъ-же, ст. 58; 1894 іюня 6 (10767) уст.

173. Могущія возникать, при примѣненіи статей 115—172, сомнѣнія, не подлежащія рѣшенію судебныхъ мѣстъ, разрѣшаются Министромъ Финансовъ, по соглашенію съ Министромъ Юстиціи, а по дѣламъ о городскихъ общественныхъ банкахъ—и по соглашенію съ Министромъ Внутреннихъ Дѣлъ. 1884 мая 22 (2249) прав., ст. 59.

Утвержденъ Министромъ Финансовъ 5 Февраля 1907 г.

УСТАВЪ СОЮЗА [1]

ссудо-сберегательныхъ и кредитныхъ товариществъ.

I. Цѣль, права и обязанности союза.

1. [2])

2. Для достиженія вышеупомянутой цѣли союзу предоставляется:

а) совмѣстно обсуждать вопросы, возникающіе въ жизни входящихъ въ союзъ товариществъ;

б) содѣйствовать введенію однообразія въ дѣятельности союзныхъ товариществъ, между прочимъ, однообразнаго размѣра во взимаемыхъ и платимыхъ ими процентахъ по операціямъ;

в) производить періодическія и внезапныя ревизіи союзныхъ товараществъ;

г) собирать и обнародывать свѣдѣнія, касающіяся дѣятельности союза и товариществъ, входящихъ въ него, и издавать, съ надлежащаго разрѣшенія, періодическое изданіе со справочными свѣдѣніями и спеціальными статьями о положеніи товариществъ;

д) изыскивать для отдѣльныхъ товариществъ оборотныя средства и служить посредникомъ при заключеніи отдѣльными товариществами займовъ;

е) принимать платежи за счетъ отдѣльныхъ союзныхъ товариществъ и выплачивать по ихъ приказамъ;

ж) организовать совмѣстныя закупки и продажу необходимыхъ для членовъ союзныхъ товариществъ сельско-хозяйственныхъ орудій, машинъ, товаровъ и другихъ предметовъ необходимости, съ учрежденіемъ для сего, по мѣрѣ надобности, союзныхъ складовъ, а также торговыхъ и промышленныхъ заведеній въ раіонѣ союза, на средства, предоставленныя союзными товариществами;

з) принимать на себя посредничество и агентуру по всѣмъ видамъ страхованія для членовъ союзныхъ товариществъ;

и) пріобрѣтать движимое и недвижимое имущество какъ за счетъ союза, такъ и по порученію отдѣльныхъ товариществъ. Недвижимое имущество за свой счетъ можетъ быть пріобрѣтаемо исключительно только для помѣщенія управленія союзомъ или же для устройства союзныхъ складовъ или какихъ-либо промышленныхъ заведеній (лит. *ж*);

і) образовывать спеціальные капиталы, вспомогательнаго и благотворительнаго свойства, и составлять союзный паевой капиталъ.

3. Союзъ имѣетъ печать съ надписью его наименованія.

---

[1]) Уставъ этотъ переработанъ Комитетомъ по д. мелк. кред. изъ устава Бердянскаго Союза въ цѣляхъ согласованія съ требованіями Положенія 7 іюня 1904 г. *Прим. Состав.*

[2]) Въ этой статьѣ пишется названіе союза, его мѣстонахожденіе и районъ.

4. Недоумѣнія, возникающія по исполненію сего устава, разрѣшаются Управленіемъ по дѣламъ мелкаго кредита.

II. Средства союза.

5. Вступающія въ союзъ товарищества производятъ въ запасный капиталъ союза единовременный и безвозвратный взносъ въ сто рублей; товариществами, имѣющими менѣе пятисотъ членовъ, взносъ этотъ можетъ быть уплаченъ въ два года.

Къ запасному капиталу причисляется часть изъ годовой чистой прибыли союза (ст. 7), а засимъ могутъ быть присоединяемы суммы, жертвуемыя частными лицами и учрежденіями, а также отчисленія изъ прибылей союзныхъ товариществъ. Запасный капиталъ назначается на развитіе союзной дѣятельности, а также на покрытіе потерь, не погашаемыхъ годовою прибылью союза. Распоряженіе запаснымъ капиталомъ и расходованіе его принадлежитъ исключительно собранію уполномоченныхъ.

6. Оказываемыя союзомъ услуги оплачиваются обращающимися къ такимъ услугамъ товариществами, причемъ оплата должна производиться по тарифу и правиламъ, утвержденнымъ собраніемъ уполномоченныхъ. Плата за услуги поступаетъ въ годовые доходы союза.

7. Годовые доходы союза образуются какъ изъ платы за услуги, такъ и отъ всѣхъ вообще операцій союза. За исключеніемъ изъ доходовъ произведенныхъ расходовъ, а также понесенныхъ убытковъ, образуется годовая чистая прибыль союза. Изъ прибыли этой пятьдесятъ процентовъ отчисляются на образованіе запаснаго капитала; остальная же чистая прибыль можетъ быть или отчислена въ капиталы, указанные въ ст. 2, и *i*, и употреблена на благотворительныя цѣли, или же возвращена союзнымъ товариществамъ, пропорціонально суммѣ полученнаго союзомъ вознагражденія съ каждаго изъ нихъ за оказанныя услуги.

8. Убытки и расходы, не покрываемые прибылями и половиной запаснаго капитала, пополняются союзными товариществами пропорціонально числу членовъ союзныхъ товариществъ.

III. Составъ и порядокъ образованія союза и отвѣтственность товариществъ по дѣламъ его.

9. Союзъ считается состоявшимся, если въ него вступятъ, на основаніи сего устава, не менѣе четырехъ товариществъ.

Примѣчаніе. Объ учрежденіи союза и о прекращеніи его дѣйствій производится публикація, примѣнительно къ ст. 26 Положенія объ учрежденіяхъ мелкаго кредита.

10. Къ образовавшемуся союзу впослѣдствіи могутъ примыкать новыя товарищества, по обревизованіи ихъ дѣятельности, если будутъ приняты въ союзъ собраніемъ уполномоченныхъ.

11. Въ члены союза могутъ быть принимаемы товарищества, представившія въ союзный совѣтъ (ст. 20) постановленія общаго собранія о желаніи вступить въ союзъ и обязавшіяся соблюдать сей уставъ.

12. Каждое союзное товарищество отвѣчаетъ вмѣстѣ съ прочими членами союза по круговой порукѣ, по всѣмъ обязательствамъ и убыткамъ союза, въ размѣрѣ не болѣе пяти рублей на каждаго члена товарищества, входящаго въ союзъ (ст. 8).

13. Каждое товарищество, входящее въ составъ союза, во всякое время можетъ изъ него выйти, если о томъ послѣдуетъ постановленіе общаго собранія

товарищества, не освобождаясь этимъ отъ срочныхъ обязательствъ, принятыхъ имъ особыми заявленіями или соглашеніями по отношенію къ другимъ товариществамъ или къ союзу, пока не окончится срокъ сихъ обязательствъ, или не послѣдуетъ между сторонами особаго соглашенія.

14. Союзное товарищество несетъ и по выбытіи своемъ изъ союза еще въ теченіе одного года отвѣтственность по круговой порукѣ за обязательства и убытки союза, понесенные до выбытія его изъ состава союза. Днемъ выхода считается день представленія въ союзный совѣтъ копіи постановленія общаго собранія товарищества о желаніи оставить союзъ, а если при этомъ за нимъ числились долги, то день окончательной ихъ уплаты (ст. 13), или день, въ который состоялось постановленіе объ исключеніи его (ст. 17).

15. Избираніе въ члены союза производится въ собраніи уполномоченныхъ большинствомъ голосовъ присутствующихъ уполномоченныхъ, закрытою баллотировкою шарами.

16. Товарищество обязано указать въ постановленіи общаго собранія (ст. 11) о томъ, что принимаетъ на себя круговую, вмѣстѣ съ прочими товариществами, составляющими союзъ, поруку по обязательствамъ и убыткамъ союза на основаніяхъ, опредѣленныхъ въ семъ уставѣ.

17. По постановленію собранія уполномоченныхъ могутъ быть исключены изъ состава союза товарищества, не исполняющія своего устава, а также устава союза, нарушившія свои обязательства и явно дѣйствующія въ ущербъ союзу.

18. Товарищество, исключенное изъ союза, можетъ быть принято вновь порядкомъ, установленнымъ для пріема въ союзъ, но не ранѣе, однако, двухъ лѣтъ со дня исключенія.

IV. Управленіе дѣлами союза.

19. Дѣлами союза завѣдуютъ:
а) союзный совѣтъ и
б) собраніе уполномоченныхъ.

А. Союзный совѣтъ.

20. Непосредственное завѣдываніе дѣлами союза возлагается на совѣтъ, состоящій изъ трехъ лицъ, избираемыхъ собраніемъ уполномоченныхъ изъ членовъ товариществъ, входящихъ въ составъ союза, причемъ одинъ изъ членовъ совѣта долженъ быть изъ членовъ правленія товарищества. Къ каждому изъ членовъ совѣта выбирается собраніемъ уполномоченныхъ по одному кандидату. Совѣтъ избирается на три года, но каждый годъ первое время по жребію, а затѣмъ по старшинству вступленія, выбываетъ одинъ членъ и одинъ кандидатъ, а на мѣсто выбывшихъ, тѣмъ же порядкомъ, избираются вновь два лица, изъ которыхъ первый по числу голосовъ вступаетъ въ совѣтъ, а второй кандидатомъ къ нему. Выбывающіе могутъ быть избраны вновь.

Примѣчаніе 1. Кандидатъ, имѣющій замѣщать члена совѣта, избираемаго изъ числа членовъ правленій товариществъ, долженъ также принадлежать къ составу означенныхъ правленій.

Примѣчаніе 2. Число членовъ совѣта можетъ быть увеличено по постановленію собранія уполномоченныхъ. Изъ своей среды члены совѣта избираютъ предсѣдателя, на обязанности котораго лежитъ общее руководство дѣлами союза, остальныя занятія предсѣдатель и члены совѣта распредѣляютъ между собою по взаимному соглашенію. Спорные вопросы разрѣшаются большинствомъ голосовъ. Для руководства совѣтъ составляетъ подробную инструкцію, которая утверждается собраніемъ уполномоченныхъ.

*

21. Совѣтъ есть представитель союза во всѣхъ его сношеніяхъ съ правительственными, общественными и частными учрежденіями и лицами и дѣйствуетъ на точномъ основаніи настоящаго устава, а также инструкціи и постановленій собранія уполномоченныхъ, безъ особенной на то довѣренности. Мѣстонахожденіе совѣта назначается собраніемъ уполномоченныхъ.

22. Къ числу обязанностей совѣта относятся:

а) собраніе обыкновенныхъ и чрезвычайныхъ собраній уполномоченныхъ;

б) исполненіе постановленій собранія уполномоченныхъ и исполненіе порученій отдѣльныхъ товариществъ, входящихъ въ составъ союза:

в) завѣдываніе текущими дѣлами и операціями союза по покупкѣ, продажѣ, храненію и страхованію имущества и товаровъ, по заключенію контрактовъ и договоровъ, по найму помѣщеній и другимъ операціямъ, входящимъ въ кругъ дѣйствій союза, по особымъ полномочіямъ и на средства участвующихъ въ данной операціи товариществъ;

г) редактированія журнала или листка, если таковые будутъ издаваться и редакція будетъ поручена совѣту собраніемъ уполномоченныхъ;

д) наемъ помѣщенія, наемъ и увольненіе служащихъ въ совѣтѣ и производство всѣхъ расходовъ по управленію дѣлами союза;

е) наблюденіе за дѣятельностью товариществъ, входящихъ въ составъ союза, и производство, не менѣе раза въ годъ, отдѣльнымъ товариществамъ ревизіи ихъ дѣлъ и счетовъ, причемъ эти ревизіи могутъ производиться или членами совѣта, или другими лицами по его порученію: ревизіи могутъ быть какъ періодическія, такъ и внезапныя;

ж) составленіе смѣты расходовъ по управленію дѣлами союза, годового отчета и другія обязанности, особо поименованныя въ семъ уставѣ и вытекающія изъ существа его постановленій, и

з) вообще веденіе всѣхъ дѣлъ союза, въ томъ числѣ и судебныхъ дѣлъ отъ имени союза.

23. Членамъ совѣта можетъ быть назначаемо вознагражденіе. Опредѣленіе способа и размѣра этого вознагражденія предоставляется собранію уполномоченныхъ.

Б. Собраніе уполномоченныхъ.

24. Собраніе уполномоченныхъ составляется изъ выборныхъ отъ каждаго союзнаго товарищества трехъ лицъ, изъ числа которыхъ—одно должно принадлежать къ составу правленія товарищества. Установленіе сроковъ и порядка избранія предоставляется на усмотрѣніе каждаго товарищества. Изъ своей среды уполномоченные на каждое собраніе избираютъ предсѣдателя и секретаря. На засѣданіяхъ собранія уполномоченныхъ, если позволяетъ помѣщеніе, могутъ присутствовать всѣ члены союзныхъ товариществъ, съ правомъ совѣщательнаго голоса; рѣшенія же постановляются исключительно уполномоченными.

25. Вѣдѣнію собранія уполномоченныхъ подлежатъ:

а) избраніе членовъ совѣта и кандидатовъ къ нимъ;

б) разсмотрѣніе жалобъ на дѣйствія совѣта и постановленіе по онымъ своихъ рѣшеній;

в) переизбраніе, не стѣсняясь сроками, какъ отдѣльныхъ, такъ и всѣхъ членовъ совѣта. Въ этомъ случаѣ переизбраніе производится двумя послѣдовательными собраніями уполномоченныхъ, причемъ первое собраніе постановляетъ двумя третями голосовъ (ст. 31) о необходимости переизбранія, а слѣдующее, если согласится съ постановленіемъ предыдущаго собранія, производитъ новые выборы, соблюдая порядокъ указанный въ ст. 20;

г) утвержденіе плана дѣйствій союза;

д) пріемъ новыхъ товариществъ въ составъ союза;

е) утвержденіе тарифа за услуги, оказываемыя союзомъ отдѣльнымъ товариществамъ;

ж) разрѣшеніе пріобрѣтать недвижимое имущество за счетъ союза;

з) выборъ редактора, или редакціонной комиссіи, если эта обязанность не будетъ возложена на совѣтъ;

и) утвержденіе годовыхъ смѣтъ и отчетовъ союза, а равно и докладовъ ревизіонныхъ комиссій;

і) утвержденіе инструкцій для совѣта и ревизіонныхъ комиссій и правилъ дѣлопроизводства;

к) избраніе ревизіонныхъ комиссій для повѣрки дѣлъ союза;

л) избраніе комиссій для разработки различныхъ вопросовъ по дѣламъ союза;

м) возбужденіе ходатайствъ объ измѣненіи и дополненіи настоящаго устава;

н) постановленіе о закрытіи союза.

Примѣчаніе. При постановленіяхъ по вопросамъ, указаннымъ въ послѣднихъ двухъ пунктахъ *м* и *н*, соблюдается порядокъ примѣнительно по указанному въ п. *в*.

26. Независимо отъ постановленій по вопросамъ, указаннымъ въ предыдущей статьѣ, собраніе уполномоченныхъ можетъ:

а) предлагать правленію и совѣту товарищества, дѣйствія котораго признаны неправильными, собрать общее собраніе для возбужденія вопроса о характерѣ дѣятельности товариществъ, и

б) постановлять объ исключеніи товарищества изъ союза въ случаяхъ, указанныхъ въ ст. 17.

27. Собраніе уполномоченныхъ созывается совѣтомъ по мѣрѣ надобности, но не менѣе двухъ разъ въ годъ. По требованію каждаго изъ участвующихъ въ союзѣ товариществъ совѣтъ обязанъ немедленно созвать собраніе уполномоченныхъ.

28. О времени и мѣстѣ каждаго собранія, а равно и о предметахъ, подлежащихъ его обсужденію, каждому товариществу сообщается не менѣе какъ за мѣсяцъ до назначеннаго дня. На собраніи могутъ рѣшаться только вопросы, обозначенные въ разосланныхъ приглашеніяхъ; для рѣшенія вопросовъ, возбужденныхъ на собраніи и не значащихся въ приглашеніяхъ на него, созывается, не раньше какъ черезъ недѣлю, новое собраніе.

Примѣчаніе 1. О днѣ, мѣстѣ и вопросахъ, подлежащихъ обсужденію въ собраніяхъ, доводится заблаговременно до свѣдѣнія губернатора и мѣстной полиціи.

Примѣчаніе 2. Въ собраніяхъ уполномоченныхъ могутъ быть обсуждаемы вопросы, имѣющіе непосредственное отношеніе къ опредѣленной симъ уставомъ дѣятельности союза.

29. Собраніе уполномоченныхъ считается состоявшимся, если на немъ присутствуютъ уполномоченные не менѣе двухъ третей числа товариществъ, входящихъ въ составъ союза. Товарищества, не приславшія своихъ уполномоченныхъ на собраніе, могутъ присылать письменныя заявленія по вопросамъ, подлежащимъ обсужденію; въ этомъ случаѣ эти товарищества считаются присутствующими. Письменное заявленіе товарищества, не приславшаго уполномоченныхъ, считается за одинъ голосъ.

30. Если собраніе уполномоченныхъ для обсужденія вопросовъ, подлежащихъ его разрѣшенію, въ назначенный день не состоится, то созывается новое собраніе, которое считается состоявшимся, въ какомъ бы числѣ ни прибыли на него уполномоченные, о чемъ товарищества и ставятся въ извѣстность при созывѣ собранія.

31. Дѣла въ собраніяхъ рѣшаются простымъ большинствомъ голосовъ, кромѣ вопросовъ о прекращеніи дѣла съ какимъ-нибудь товариществомъ, а также вопросовъ, упомянутыхъ въ п.п. *в*, *м* и *н* ст. 25 и п. *б*. ст. 26, когда требуется большинство двухъ третей голосовъ.

32. Одобренныя собраніемъ уполномоченныхъ предположенія объ измѣненіи и дополненіи устава союза представляются на усмотрѣніе Министра Финансовъ, отъ котораго зависитъ утвердить эти измѣненія и дополненія въ предѣлахъ основныхъ положеній настоящаго устава.

33. Союзъ ведетъ счетоводство и представляетъ отчетность по формамъ, которыя утверждаются Комитетомъ по дѣламъ мелкаго кредита.

34. Союзъ подлежитъ ревизіи по постановленію Комитета по дѣламъ мелкаго кредита.

35. Повѣрка отчета, а также ревизія суммъ союза, производится ревизіонной комиссіей, избираемой собраніемъ уполномоченныхъ изъ числа лицъ, не состоящихъ членами совѣта или кандидатами къ нимъ. Число членовъ ревизіонной комиссіи и срокъ ихъ служенія въ ней опредѣляется собраніемъ уполномоченныхъ.

36. Дѣйстія союза прекращаются по постановленію собранія уполномоченныхъ, въ порядкѣ, опредѣленномъ въ ст. 30, 31, и 32 сего устава, въ двухъ послѣдовательныхъ засѣданіяхъ его.

37. О закрытіи союза печатается въ мѣстныхъ губернскихъ вѣдомостяхъ и доводится до свѣдѣнія Управленія по дѣламъ мелкаго кредита.

На подлинномъ Министромъ Внутреннихъ Дѣлъ написано:
„Утверждаю 23 ноября 1906 года“.

УСТАВЪ

ссудо-сберегательныхъ кассъ для сельскаго населенія въ губерніяхъ, Варшавской, Калишской, Кѣлецкой, Ломжинской, Люблинской, Петроковской, Плоцкой, Радомской, Сувалкской и Сѣдлецкой [1]).

Учрежденіе и устройство ссудо-сберегательныхъ кассъ

1. Ссудо-сберегательныя кассы для сельскаго населенія въ губерніяхъ: Варшавской, Калишской, Кѣлецкой, Ломжинской, Люблинской, Петроковской, Плоцкой, Радомской, Сувалкской и Сѣдлецкой относятся къ учрежденіямъ мелкаго кредита и имѣютъ назначеніемъ предоставленіе сельскому населенію возможности: 1) получать на необременительныхъ условіяхъ денежныя ссуды и 2) помѣщать сбереженія въ видѣ вкладовъ: а) на храненіе и б) для приращенія процентами.

2. Ссудо-сберегательныя кассы учреждаются для отдѣльной гмины, для отдѣльнаго посада или для одного или нѣсколькихъ сельскихъ обществъ, и именуются, по принадлежности, гминными, посадскими или сельскими ссудо-сберегательными кассами.

Примѣчаніе 1. Ссудо-сберегательныя кассы, дѣйствующія на основаніи устава, утвержденнаго Министромъ Внутреннихъ Дѣлъ 8 февраля 1884 года, подчиняются дѣйствію настоящаго устава, причемъ тѣ кассы, при учрежденіи коихъ лица, предоставившія средства на открытіе кассы, оставили за собой право распоряженія основнымъ капиталомъ или образовавшимся отъ кассовыхъ операцій прибылями, продолжаютъ, въ семъ отношеніи, дѣйствовать на основаніяхъ, при ихъ учрежденіи опредѣленныхъ.

Примѣчаніе 2. Ссудо-сберегательныя кассы, учрежденныя для нѣсколькихъ гминъ, подлежатъ раздѣлу (ст. 5) между ними. Въ случаѣ отказа со стороны какого-либо гминнаго схода отъ учрежденія самостоятельной кассы, дѣйствіе существующей кассы на эту гмину прекращается, причемъ, если касса была учреждена на общественныя средства, таковыя, въ соотвѣтствующей суммѣ вмѣстѣ съ причитающейся частью чистой прибыли кассы (ст. 5), возвращаются обществу, отказавшемуся отъ учрежденія самостоятельной кассы. Распоряженіе сими суммами обществомъ, отказавшимся отъ учрежденія кассы, ограничено правиломъ ст. 8 настоящаго устава.

3. Въ случаѣ образованія одной гмины изъ двухъ или нѣсколькихъ гминъ, имѣющихъ отдѣльныя ссудо-сберегательныя кассы, послѣднія соединяются въ одну; при измѣненіи состава гмины отдѣляемыя мѣстности одновременно пере-

---

[1]) Распубликованъ въ Собр. Узак. и Распор. Правит. 20 дек. 1906 г. № 292, ст. 2046.

ходятъ въ районъ подлежащей гминной ссудо-сберегательной кассы съ перечисленіемъ въ послѣднюю изъ кассы, къ району коей эти мѣстности принадлежали, соотвѣтствующей (ст. 5) части основного капитала и капитала прибылей. Въ случаѣ образованія изъ одной гмины нѣсколькихъ самостоятельныхъ гминъ, ссудо-сберегательная касса подлежитъ раздѣлу между вновь образуемыми гминами; если какая-либо гмина не изъявитъ согласія на учрежденіе самостоятельной для нея кассы, дѣйствіе существующей кассы на эту гмину прекращается, съ выдѣломъ обществу сей гмины причитающейся (ст. 5) части кассовыхъ суммъ, въ отношеніи распоряженія коими примѣняется правило ст. 8 настоящаго устава.

4. Сельскія ссудо-сберегательныя кассы, по ходатайству обществъ, для коихъ кассы эти открыты, могутъ быть соединяемы въ одну или раздѣляемы между отдѣльными обществами, а также,—равно какъ и посадскія кассы,—присоединяемы къ ссудо-сберегательной кассѣ соотвѣтствующей гмины.

5. При раздѣлѣ кассъ въ предусмотренныхъ ст. 3 и 4 и примѣч. 2 къ ст. 2 случаяхъ, основной капиталъ дѣйствующей на общественныя средства кассы выдѣляется въ соотвѣтствующей части, по принадлежности, а капиталъ прибылей или, въ указаномъ примѣч. 2 къ ст. 2 случаѣ выдѣла, чистая прибыль кассы распредѣляется соразмѣрно суммѣ внесеннаго основного капитала. Въ случаѣ невозможности точнаго опредѣленія размѣра суммъ, внесенныхъ каждымъ обществомъ или частью такового, а равно при раздѣлѣ кассъ, дѣйствующихъ на прибыли отъ капиталовъ, временно предоставленныхъ правительствомъ, частными лицами, обществами и учрежденіями, или на суммы пожертвованныя, основной капиталъ кассы и капиталъ прибылей или чистая прибыль распредѣляются пропорціонально числу постояннаго народонаселенія поднежащихъ районовъ.

6. Основные капиталы ссудо-сберегательныхъ кассъ образуются изъ суммъ, отчисляемыхъ подлежащими гминными, посадскими или сельскими обществами, а также на счетъ пожертвованій и средствъ, временно предоставляемыхъ въ безпроцентное пользованіе учреждаемыхъ кассъ частными лицами, обществами и учрежденіями. На образованіе основныхъ капиталовъ гминныхъ ссудо-сберегательныхъ кассъ могутъ быть выдаваемы также безпроцентныя ссуды изъ процентовъ съ особаго неприкосновеннаго фонда Министерства Внутреннихъ Дѣлъ на удовретвореніе нуждъ крестьянскаго населенія губерній Царства Польскаго.

Примѣчаніе. Частныя лица, общества и учрежденія, временно предоставившія въ безпроцентное пользованіе средства на учрежденіе кассъ, не могутъ требовать возврата ссуды ранѣе, чѣмъ касса получитъ возможность уплатить позаимствованныя суммы въ порядкѣ, указанномъ въ ст. 15.

7. Ссудо-сберегательныя кассы учреждаются на основаніи приговоровъ подлежащаго гминнаго, посадскаго или сельскаго схода, постановляемыхъ большинствомъ двухъ третей всѣхъ лицъ, имѣющихъ право голоса на сходѣ, и открываются, по распоряженію Министра Внутреннихъ Дѣлъ, если основной капиталъ кассы образуется на счетъ ссуды изъ процентовъ съ особаго неприкосновеннаго фонда Министерства Внутреннихъ Дѣлъ (ст. 6), или съ разрѣшенія мѣстнаго губернскаго по крестьянскимъ дѣламъ присутствія—во всѣхъ остальныхъ случаяхъ. Закрытіе кассы, на основаніи такихъ же приговоровъ, допускается съ разрѣшенія мѣстнаго губернскаго по крестьянскимъ дѣламъ присутствія. Симъ присутствіемъ разрѣшаются также дѣла о соединеніи и раздѣлѣ ссудо-сберегательныхъ кассъ (прим. 2 къ ст. 2 и ст. 3 и 4). Объ открытіи новой ссудо-сберегательной кассы, о закрытіи кассъ, равно какъ о всѣхъ измѣненіяхъ въ составѣ кассовыхъ раіоновъ губернское по крестьянскимъ дѣламъ присутствіе объявляетъ въ мѣстныхъ губернскихъ вѣдомостяхъ.

8. Въ случаѣ закрытія ссудо-сберегательныхъ кассъ, основные капиталы ихъ, образованные изъ средствъ, предоставленныхъ кассамъ лишь во временное пользованіе или въ ссуду, возвращаются по принадлежности; предоставленные же обществами основные капиталы, равно какъ образовавшіеся отъ операцій кассъ капиталы прибылей, а также пожертвованныя на учрежденіе кассы суммы, если при пожертвованіи оныхъ не было указано особаго, на случай закрытія кассы, назначенія этимъ суммамъ, поступаютъ въ распоряженіе подлежащихъ обществъ, но при этомъ не могутъ быть распредѣляемы между членами обществъ.

Примѣчаніе. Обязательства кассы по образованію основного капитала, въ порядкѣ удовлетворенія, слѣдуютъ за долгами ссудо-сберегательной кассы по принятымъ ею вкладамъ.

9. Ликвидація дѣлъ ссудо-сберегательной кассы производится кассовымъ управленіемъ подъ непосредственнымъ наблюденіемъ коммисара по крестьянскимъ дѣламъ.

10. По окончаніи каждаго отчетнаго, считаемаго съ 1-го января по 31-е декабря, года опредѣляется чистая прибыль кассы по ея операціямъ, посредствомъ отчисленія изъ общей (валовой) прибыли: 1) уплаченныхъ кассою за отчетный годъ и подлежащихъ выдачѣ за тотъ же годъ процентовъ по вкладамъ, 2) возвращенныхъ и причитающихся къ выдачѣ заемщикамъ процентовъ по ссудамъ, 3) расходовъ по кассовымъ операціямъ и веденію дѣлъ въ кассѣ и 4) понесенныхъ кассою въ истекшемъ году убытковъ.

Примѣчаніе. Общую (валовую) прибыль кассы составляютъ полученные кассою въ отчетномъ году проценты и пени по ссудамъ и проценты за храненіе вкладовъ, а также другіе возможные доходы кассы, какъ-то: проценты по капиталамъ кассы (ст. 17), доходы отъ эксплоатаціи и продажи остающихся за кассою имуществъ неисправныхъ заемщиковъ и ихъ поручителей (ст. 72), поступленія въ возвратъ долговъ, покрытыхъ прибылями прежнихъ лѣтъ, и прочіе случайные доходы.

11. Третья часть годовой чистой прибыли ссудо-сберегательной кассы причисляется къ основному ея капиталу.

Примѣчаніе 1. Изложенное въ этой (11) статьѣ правило не примѣняется къ кассамъ, дѣйствующимъ на заимообразно данный капиталъ, въ коихъ, впредь до возвращенія сего капитала или перечисленія онаго въ безпроцентный вкладъ (ст. 15), вся чистая прибыль, за исключеніемъ расходовъ по вознагражденію личнаго состава управленія кассы (ст. 89 и 90) числится по книгамъ въ графѣ капитала прибылей.

Примѣчаніе 2. Суммы, пожертвованныя въ пользу кассы послѣ ея открытія, причисляются въ кассахъ, дѣйствующихъ на заимообразно данныя средства, къ капиталу прибылей, а въ прочихъ случаяхъ—къ основному капиталу.

12. Остающаяся засимъ (ст. 11) сумма чистой прибыли кассы, за исключеніемъ расходовъ на вознагражденіе личнаго состава кассоваго управленія въ указанномъ ст.ст. 89 и 90 порядкѣ, именуется капиталомъ прибылей и числится по книгамъ кассы особымъ счетомъ.

13. Гминное, посадкое, сельское или сельскія общества имѣютъ право назначать образовавшійся въ учрежденной для сихъ обществъ кассѣ капиталъ прибылей, не стѣсняясь сроками накопленія его, на покрытіе расходовъ по удовлетворенію общественныхъ нуждъ и потребностей. Вмѣсто непосредственнаго назначенія капитала прибылей на удовлетвореніе общихъ потребностей всѣхъ имѣющихъ одну кассу сельскихъ обществъ, соединенный сходъ можетъ распредѣлять означенный капиталъ между сими обществами, отъ коихъ зависитъ обратить причитающуюся каждому изъ нихъ долю сего капитала на ихъ собственныя общественныя нужды.

Примѣчаніе 1. Капиталы прибылей не могутъ быть назначаемы: а) на уплату податей и сборовъ, установленныхъ закономъ, и б) на пожертвованія для какихъ бы то ни было цѣлей.

Примѣчаніе 2. Общества, открытыя для коихъ кассы дѣйствуютъ на заимообразно данный капиталъ, впредь до уплаты таковаго или перечисленія равной суммы въ безпроцентный вкладъ въ указанномъ ст. 15 порядкѣ, не имѣютъ права расходовать капиталъ прибылей на общественныя надобности.

14. Приговоры сходовъ о назначеніи капитала прибылей на общественныя нужды (ст. 13) постановляются большинствомъ $^2/_3$ лицъ, имѣющихъ право голоса на сходѣ; на соединенномъ сходѣ сельскихъ обществъ большинство это считается отдѣльно по каждому обществу (прим. къ ст. 78).

Означенные приговоры представляются коммисаромъ въ губернское по крестьянскимъ дѣламъ присутствіе, которое можетъ отказать въ утвержденіи приговора въ случаѣ: 1) если таковой не удовлетворяетъ требованіямъ закона въ формальномъ отношеніи и 2) если, по изъятіи изъ оборотовъ кассы назначаемой на общественныя надобности суммы, средства кассы не могутъ обезпечить потребности населенія кассоваго раіона въ кредитѣ.

15. Въ кассахъ, дѣйствующихъ на предоставленный заимообразно капиталъ, послѣдній по достиженіи суммы чистыхъ прибылей двойного размѣра означеннаго капитала, перечисляется въ безпроцентный вкладъ и, въ случаѣ требованія, выдается по принадлежности, въ основной же капиталъ кассы обращается полученная ею чистая прибыль. Изъятый изъ кассы на основаніи этой статьи правительственный капиталъ можетъ быть, по распоряженію Министра Внутреннихъ Дѣлъ, временно обращенъ на усиленіе оборотовъ кассъ, не обладающихъ достаточными, для выдачи ссудъ, средствами.

16. Понесенные кассою убытки, въ случаѣ, если они не покрываются годовой прибылью кассы (п. 4 ст. 10), относятся, въ послѣдовательномъ порядкѣ, на капиталъ прибылей и на основной капиталъ. Убытки кассы, по принятіи всѣхъ мѣръ къ ихъ пополненію и по предварительномъ сужденіи о семъ схода того общества, коему касса принадлежитъ, а равно изслѣдованіи дѣла коммисаромъ, слагаются со счетовъ съ разрѣшенія губернскаго по крестьянскимъ дѣламъ присутствія.

17. Излишняя денежная наличность кассы, а равно принятые кассою вклады на храненіе, могутъ быть вносимы кассовымъ управленіемъ въ учрежденія Государственнаго Банка или государственныя сберегательныя кассы.

18. Ссудо-сберегательнымъ кассамъ предоставляются права и преимущества, присвоенныя по закону (Высочайше утвержденное, 7-го іюня 1904 года, мнѣніе Государственнаго Совѣта, объ устройствѣ мелкаго кредита) учрежденіямъ мелкаго кредита. Сверхъ сего, ссудо-сберегательныя кассы пользуются слѣдующими льготами: 1) основные капиталы, чистыя прибыли и капиталы прибылей освобождаются отъ обращенія на нихъ взысканія по обязательствамъ и долгамъ гмины, посада или сельскаго общества, на средства коихъ учреждены ссудо-сберегательныя кассы, 2) долги ссудо-сберегательнымъ кассамъ, по выданнымъ ими ссудамъ съ процентами и пенями, взыскиваются въ порядкѣ, установленномъ для безспорныхъ взысканій казенныхъ и административныхъ установленій, и 3) при взысканіи долговъ по выданнымъ ссудо-сберегательными кассами ссудамъ устанавливаются привилегіи: а) въ отношеніи недвижимаго неипотекованнаго имущества, принятаго въ обезпеченіе ссуды (п. 1 ст. 39 и ст. 43)— по статьѣ 6 приложенія къ статьѣ 1545 (прим.) устава гражданскаго судопроизводства (Св. Зак. т. XVI, ч. I, по прод. 1902 г.) и б) въ отношеніи инвентаря, обезпечивающаго ссуду (п. 2 ст. 39), — по статьѣ 7 закона $^1/_{13}$ іюня 1825 года о привилегіяхъ и ипотекахъ.

Операціи ссудо-сберегательныхъ кассъ.

I. Вкладная операція.

19. Денежные вклады принимаются ссудо-сберегательными кассами: 1) отъ отдѣльныхъ лицъ безъ различія ихъ мѣстожительства, происхожденія, состоянія и вѣроисповѣданія, 2) отъ обществъ и товариществъ и 3) отъ установленій правительственныхъ, общественныхъ и частныхъ.

Примѣчаніе. Капиталъ, временно предоставленный въ безпроцентное пользованіе для учрежденія ссудо-сберегательной кассы, по достиженіи суммы чистыхъ прибылей двойного размѣра означеннаго капитала, впредь до возвращенія по принадлежности, числится особымъ безпроцентнымъ вкладомъ.

20. Ссудо-сберегательныя кассы принимаютъ вклады: а) на храненіе и б) для приращенія процентами, въ послѣднемъ случаѣ на сроки не свыше 10 лѣтъ или же безсрочно впредь до востребованія.

21. По вкладамъ на храненіе ссудо-сберегательныя кассы взимаютъ $^1/_2{}^0/_0$ въ годъ, причемъ часть рубля считается за цѣлый рубль и часть мѣсяца за полный мѣсяцъ. Проценты эти уплачиваются кассѣ при возвращеніи вклада, если же вкладъ остается въ кассѣ болѣе года, то по истеченіи каждаго года.

22. Ссудо-сберегательныя кассы уплачиваютъ по вкладамъ, принятымъ для приращенія процентами: безсрочнымъ (до востребованія) и краткосрочнымъ, внесеннымъ менѣе чѣмъ на одинъ годъ—$4^0/_0$, по долгосрочнымъ, внесеннымъ на время отъ 1 до 3 лѣтъ—$4^1/_2{}^0/_0$ и на срокъ свыше 3 лѣтъ—$5^0/_0$.

23. Проценты на вклады, принятые для приращенія процентами, насчитываются, съ оставленіемъ частей копѣекъ въ пользу кассы, за полные истешіе гражданскіе мѣсяцы и лишь за цѣлые рубли вклада; проценты выдаются при возвращеніи вклада, буде же вкладъ находится въ кассѣ болѣе 6 мѣсяцевъ, то, по требованію вкладчика, проценты должны быть уплачиваемы за каждое истекшее полугодіе. Проценты на проценты по вкладамъ не насчитываются.

24. Управленіе кассы принимаетъ вклады для приращенія процентами, въ зависимости отъ состоянія дѣлъ кассы, соображаясь съ возможностью раздачи ихъ въ ссуды, по предварительной раздачѣ въ ссуду основного капитала и капитала прибылей. Высшій предѣлъ общей суммы вкладовъ не можетъ, однако, превышать десятикратной величины означенныхъ капиталовъ вмѣстѣ съ поступившими въ пользу кассы пожертвованіями.

25. Вклады принимаются по порядку заявленій о внесеніи денегъ въ кассу, но при этомъ первоначально принимаются болѣе мелкіе вклады, а изъ нихъ тѣ, кои вносятся на болѣе продолжительный срокъ. Исключеніе въ этомъ отношеніи допускается лишь для собственниковъ срочныхъ вкладовъ, внесенныхъ уже въ кассу; этимъ вкладамъ, если только касса вообще нуждается въ оборотныхъ средствахъ, отдается преимущество предъ всѣми остальными.

26. Если кѣмъ-либо изъ указанныхъ въ ст. 19 лицъ или учрежденій будетъ препровождена въ кассу какая-либо сумма для приращенія процентами безъ предварительнаго сношенія съ кассовымъ управленіемъ объ условіяхъ помѣщенія сихъ суммъ и если, по состоянію въ данное время оборотовъ кассы, пріемъ поступившей суммы вкладомъ для приращенія процентами окажется для кассы обременительнымъ, то присланныя деньги записываются вкладомъ на храненіе, о чемъ въ 7 дневный срокъ сообщается лицу или учрежденію, прислашему деньги.

27. Процентные безсрочные вклады (до востребованія) возвращаются изъ первыхъ поступившихъ въ кассу, послѣ заявленія о возвратѣ вклада, денегъ, но за уплатою первоначально срочныхъ вкладовъ.

28. Ссудо-сберегательной кассѣ предоставляется право возвращать безсроч-

ные (до востребованія) вклады въ порядкѣ ихъ поступленія, но начиная съ вкладовъ болѣе крупныхъ, а изъ нихъ—находящихся въ кассѣ наиболѣе продолжительное время. Постановленіе о семъ кассоваго управленія сообщается вкладчику съ предвареніемъ, что по истеченіи двухмѣсячнаго срока со дня объявленія ему вышеупомянутаго постановленія, вкладъ его будетъ переписанъ по счетамъ кассы вкладомъ на храненіе.

29. Срочные вклады возвращаются по принадлежности по истеченіи сроковъ, на которые они были внесены; своевременно не взятые срочные вклады переписываются по счетамъ кассы вкладами на храненіе.

30. Каждому вкладчику открывается личный счетъ по книгамъ кассы и выдается книжка вкладовъ, въ которой означаются какъ условія вклада, такъ и всѣ по нему обороты.

Примѣчаніе. Противъ каждой записи личныхъ счетовъ росписывается вкладчикъ; въ случаѣ его неграмотности, подпись дѣлается, по уполномочію вкладчика, грамотнымъ лицомъ, извѣстнымъ кассовому управленію. Должностныя лица гминнаго и кассоваго управленій, а также служащіе въ сихъ управленіяхъ не имѣютъ права росписываться за неграмотныхъ.

31. Въ случаѣ утраты книжки вкладовъ, вкладчикъ обязанъ заявить о семъ кассовому управленію, которое, выдавъ дубликатъ книжки, публикуетъ на счетъ вкладчика въ мѣстныхъ губернскихъ вѣдомостяхъ объ утратѣ книжки и признаніи ея недѣйствительной.

32. Вклады возвращаются, а проценты по вкладамъ выплачиваются, по предъявленіи книжки вкладовъ самимъ вкладчикомъ, а также лицамъ — или указаннымъ вкладчиками въ особомъ заявленіи, при внесеніи вклада, или уполномоченнымъ ими на это по довѣренностямъ, совершеннымъ нотаріальнымъ порядкомъ, либо засвидѣтельствованнымъ гминнымъ управленіемъ или магистратомъ.

33. Въ случаѣ смерти вкладчика, законные его наслѣдники, а при отсутствіи послѣднихъ—общіе легатаріи, могутъ получать вклады не иначе, какъ по представленіи управленію кассы книжки вкладовъ и надлежащихъ документовъ, удостовѣряющихъ ихъ наслѣдственныя права.

34. Вкладчику предоставляется заявить кассовому управленію, кому долженъ быть выданъ вкладъ послѣ его смерти, о чемъ дѣлается запись какъ въ книгѣ личныхъ счетовъ вкладчиковъ, такъ и въ книжкѣ вкладовъ. Такой вкладъ, по смерти собственника его, выдается лицу или лицамъ, кои означены въ заявленіи, по предъявленіи свидѣтельствъ о смерти вкладчика.

35. Управленіе кассы отказываетъ, при соблюденіи указанныхъ для полученія вклада въ предыдущихъ (32—34) статьяхъ условій, въ выдачѣ вклада законному владѣльцу книжки вкладовъ въ случаѣ наложенія на вкладъ судебнаго ареста въ установленномъ порядкѣ.

II. Ссудная операція.

36. На выдачу ссудъ обращаются: а) основные капиталы ссудо-сберегательныхъ кассъ, б) капиталы прибылей, в) вклады, принятые кассами для приращенія процентами, и г) безпроцентные вклады.

37. Ссуды могутъ быть выдаваемы: 1) владѣющимъ на правѣ личной собственности недвижимымъ имуществомъ въ предѣлахъ мѣстности, для которой учреждена касса: а) крестьянамъ и мѣщанамъ-хлѣбопашцамъ, состоящимъ собственниками земель и усадьбъ, подошедшихъ подъ дѣйствіе Высочайшаго Указа 19 февраля 1864 года объ устройствѣ крестьянъ, и б) прочимъ лицамъ, владѣющимъ на правѣ собственности землею въ количествѣ не свыше 30 дес.; 2) проживающимъ въ предѣлахъ той же мѣстности безземельнымъ состоящимъ

въ русскомъ подданствѣ и лично занимающимся земледѣліемъ или другими работами, имѣющими непосредственную связь съ сельскимъ хозяйствомъ, а также ремеслами.

38. Ссуды выдаются: 1) на производство хозяйственныхъ оборотовъ и улучшеній, а также на пріобрѣтеніе инвентаря, 2) на выплату наслѣдственныхъ долей при раздѣлахъ наслѣдственныхъ земельныхъ имуществъ и 3) безъ опредѣленнаго назначенія.

39. На производство хозяйственныхъ оборотовъ и улучшеній, а также на пріобрѣтеніе инвентаря (п. 1 ст. 38) ссуды выдаются подъ условіемъ употребленія ихъ по назначенію: 1) подъ залогъ принадлежащаго заемщику недвижимаго имущества—въ размѣрѣ до 500 р., или за поручительствомъ лица, владѣющаго такимъ имуществомъ, въ размѣрѣ до 100 р.,—на срокъ до 5 лѣтъ и 2) подъ обезпеченіе инвентаремъ, на пріобрѣтеніе коего ссуда выдается—въ размѣрѣ до 200 рублей и на срокъ не свыше 12 мѣсяцевъ.

40. Ссуды на выплату наслѣдственныхъ долей (п. 2 ст. 38) при производимыхъ раздѣлахъ наслѣдственныхъ земельныхъ имуществъ, а равно на выплату долей по произведеннымъ уже раздѣламъ такихъ имуществъ, выдаются на срокъ до 10 лѣтъ, подъ залогъ составляющей наслѣдственное имущество недвижимости, лицамъ, въ пользу коихъ другіе сонаслѣдники отказываются отъ правъ своихъ на эту недвижимость. Размѣръ ссудъ сего рода не долженъ превышать суммы, требующейся по раздѣлу сонаслѣднику или сонаслѣдникамъ раздѣляемаго имущества.

41. Ссуды, не имѣющія опредѣленнаго назначенія (п. 3 ст. 38), выдаются подъ залогъ принадлежащаго заемщику недвижимаго имущества или за поручительствомъ лица, владѣющаго такимъ имуществомъ, въ размѣрѣ до 100 рублей и на срокъ не свыше 12 мѣсяцевъ.

42. Поручителями могутъ быть лица всякихъ званій и состояній, владѣющія на правѣ личной собственности недвижимымъ имуществомъ въ предѣлахъ мѣстности, для которой учреждена касса. Поручительство даннаго лица допускается лишь по одной ссудѣ. Заемщики ссудо-сберегательныхъ кассъ могутъ быть поручителями по другой ссудѣ при условіи, чтобы общая сумма долга ихъ не превышала нормы кредита, исчисляемаго на основаніи ст. 51.

43. Въ обезпеченіе ссудъ принимаются усадьбы и земельные участки, какъ подошедшіе и неподошедшіе подъ дѣйствіе Высочайшихъ указовъ 19 февраля 1864 года, объ устройствѣ крестьянъ, и 28 октября 1866 года, объ упраздненіи вотчинныхъ отношеній въ городахъ Царства Польскаго, такъ равно имѣющіе устроенную ипотеку и неимѣющіе таковой.

44. Имѣющія устроенную ипотеку недвижимости принимаются въ залогъ для обезпеченія ссудъ, выдаваемыхъ ихъ владѣльцамъ ссудо-сберегательными кассами: а) при условіи, чтобы долгъ кассѣ былъ внесенъ на первомъ мѣстѣ въ IV отдѣлѣ ипотечнаго указателя и б) при отсутствіи въ III отдѣлѣ того же указателя записей о какихъ-либо обремененіяхъ, существенно вліяющихъ на цѣнность представляемаго въ обезпеченіе ссуды имущества.

45. При обезпеченіи долга кассѣ неимѣющимъ устроенной ипотеки земельнымъ участкомъ, составляющимъ часть землевладѣнія заемщика, въ актахъ займа должны быть обозначаемы расположеніе и границы означеннаго участка.

46. Земельные участки, подошедшіе подъ дѣйствіе Высочайшаго указа 19 февраля 1864 года объ устройствѣ крестьянъ, принимаются въ обезпеченіе долга ссудо-сберегательной кассѣ отдѣльно отъ строеній лишь въ томъ случаѣ, если обезпечивающій ссуду участокъ составляетъ излишекъ противъ 3 дес., остающихся при постройкахъ, и заключаетъ въ себѣ также не менѣе 3 дес.; равнымъ образомъ ссуды могутъ быть выдаваемы подъ залогъ незастроенныхъ земельныхъ участковъ, представляющихъ отдѣльное владѣніе.

47. Оцѣнка обезпечивающаго ссуду недвижимаго имущества производится опредѣленіемъ цѣнности какъ самой земли, такъ и цѣнности находящихся на ней строеній.

48. Цѣнность земель опредѣляется табелью оцѣнки ихъ, составляемою по каждой гминѣ или части ея, и утверждаемою на каждыя 10 лѣтъ губернскимъ по крестьянскимъ дѣламъ присутствіемъ. Означенныя табели публикуются въ мѣстныхъ губернскихъ вѣдомостяхъ.

Примѣчаніе. Управленію ссудо-сберегательной кассы предоставляется производить въ случаѣ надобности спеціальныя оцѣнки принимаемыхъ въ обезпеченіе ссудъ недвижимостей. Означенныя оцѣнки могутъ быть производимы лишь по ходатайству самихъ заемщиковъ и въ томъ порядкѣ, который управленіемъ кассы, въ каждомъ отдѣльномъ случаѣ, будетъ признанъ наиболѣе цѣлесообразнымъ. Необходимые по производству оцѣнки расходы принимаются на счетъ заемщика. Ссуды по спеціальнымъ оцѣнкамъ выдаются не иначе, какъ съ особаго, каждый разъ, разрѣшенія губернскаго по крестьянскимъ дѣламъ присутствія.

49. Цѣнность строеній,—принимаемыхъ въ обезпеченіе ссудъ не иначе, какъ съ землею, на которой находятся,—опредѣляется суммою, въ коей строенія приняты на страхъ въ взаимномъ губернскомъ страхованіи. Строенія, незастрахованныя въ губернскомъ взаимномъ страхованіи, при назначеніи ссуды, въ расчетъ не принимаются.

50. Выдача ссудъ подъ обезпеченіе живымъ и мертвымъ сельско-хозяйственнымъ инвентаремъ (п. 2 ст. 39) можетъ быть производима безъ предварительной оцѣнки служащаго обезпеченіемъ ссуды имущества.

Продажа инвентаря, служащаго обезпеченіемъ ссуды, съ переводомъ долга на покупщика, допускается только съ согласія кассоваго управленія, выдавшаго ссуду. За сокрытіе закладовъ, а также за отчужденіе ихъ до погашенія ссуды, безъ согласія кассоваго управленія, заемщикъ привлекается къ отвѣтственности, установленной постановленіемъ, содержащимся въ отд. III Высочайше утвержденнаго, 7 іюня 1904 года, мнѣнія Государственнаго Совѣта, объ устройствѣ мелкаго кредита.

51. Размѣръ ссудъ не можетъ превышать $^2/_3$ оцѣнки (ст. 47—49) принимаемаго въ обезпеченіе ссуды имущества и опредѣляется, по соглашенію заемщика съ кассовымъ управленіемъ, въ соотвѣтствіи съ указаніями ст. ст. 39—41 и въ соображеніи съ общей кредитоспособностью заемщика или поручителя; но изъ устанавливаемой, такимъ образомъ, нормы кредита вычитаются: недоимки по казеннымъ податямъ, общественнымъ сборамъ и страховой преміи съ представляемыхъ въ обезпеченіе ссуды имуществъ, долги ссудо-сберегательной кассѣ или кассамъ (ст. 56) и сумма поручительства, коимъ обезпеченъ долгъ другого заемщика.

52. Ссудо-сберегательныя кассы взимаютъ по выданнымъ ссудамъ: на выплату наслѣдственныхъ долей при раздѣлахъ наслѣдственныхъ земельныхъ имуществъ $5^0/_0$ въ годъ, на производство хозяйственныхъ оборотовъ и улучшеній, а равно на пріобрѣтеніе инвентаря— $6^0/_0$ въ годъ; по ссудамъ же, выдаваемымъ безъ опредѣленнаго назначенія—$7^0/_0$ въ годъ.

53. Общая сумма долгосрочныхъ ссудъ на выплату наслѣдственныхъ долей не можетъ превышать $^1/_4$ части, а суммъ краткосрочныхъ ссудъ подъ обезпеченіе сельско-хозяйственнымъ инвентаремъ (п. 2 ст. 39) $^1/_{10}$ части ссудной операціи ссудо-сберегательной кассы.

Примѣчаніе. Губернскому присутствію предоставляется, въ случаѣ надобности, разрѣшать для отдѣльныхъ кассъ производить выдачу долгосрочныхъ, на выплату наслѣдственныхъ долей, ссудъ въ предѣлахъ до $^1/_2$ части ссудной операціи кассы.

54. Порядокъ выдачи и обезпеченія ссудъ устанавливается правилами, къ сей статьѣ приложенными.

55. Ссуды выдаются по очереди заявленій о желаніи получить ссуду. Такая очередь устанавливается общая для всѣхъ видовъ кредита. Каждому заемщику открывается личный счетъ по книгамъ кассы и выдается расчетная книжка.

56. Заемщику не возбраняется имѣть двѣ или нѣсколько ссудъ, хотя и разныхъ видовъ кредита, но съ тѣмъ, чтобы общая сумма этихъ ссудъ не превышала нормы кредита, открываемаго заемщику на основаніи ст. 51 сего устава. Съ соблюденіемъ того же правила лица, входящія въ составъ посадскихъ и сельскихъ обществъ, имѣющихъ отдѣльныя кассы, могутъ пользоваться кредитомъ также и въ соотвѣтствующихъ гминныхъ кассахъ. Каждый заемщикъ можетъ имѣть не болѣе одной ссуды, выданной подъ поручительство.

57. При выдачѣ ссудъ, имѣющихъ опредѣленное назначеніе (п. 1 и 2 ст. 38), кассовое управленіе въ правѣ разрѣшать выдачу ссудъ не единовременно, а по частямъ, и обязано наблюдать за употребленіемъ ссуды по назначенію. Въ случаѣ неисполненія заемщикомъ принятаго имъ въ этомъ отношеніи обязательства, дальнѣйшая выдача ссуды пріостанавливается, а ссуда, выданная въ части или полностью, обращается къ досрочному взысканію. Досрочному взысканію подлежатъ также ссуды, обезпеченныя инвентаремъ (п. 2 ст. 39), въ случаѣ сокрытія заемщикомъ сего имущества, а также продажи онаго безъ согласія кассоваго управленія. Уплаченные по обращеннымъ къ досрочному взысканію ссудамъ $^0/_0{}^0/_0$ не подлежатъ возвращенію.

58. Въ случаѣ истребленія пожаромъ строеній, обремененныхъ неипотекованнымъ долгомъ ссудо-сберегательной кассѣ, соотвѣтствующая сумма удерживается страховымъ управленіемъ изъ пожарнаго вознагражденія за сгорѣвшія строенія и передается ссудо-сберегательной кассѣ, которая можетъ, однако, выдать эту сумму заемщику по частямъ, по мѣрѣ отстройки имъ, вмѣсто сгорѣвшаго, новаго зданія. Въ случаѣ же уничтоженія пожаромъ строеній, обремененныхъ ипотечнымъ долгомъ ссудо-сберегательной кассѣ, производство упомянутыхъ расчетовъ со страхователемъ, относительно выдачи вознагражденія по частямъ—по мѣрѣ отстройки зданій, возлагается на страховое управленіе, которое передаетъ вознагражденіе въ ссудо-сберегательную кассу лишь тогда, когда отстройка зданія не будетъ предпринята вовсе.

Примѣчаніе. Въ удостовѣреніяхъ, выдаваемыхъ гминными управленіями на основаніи ст. 77 и 78 (примѣч.) Высочайше утвержденнаго 10-го іюня 1900 года положенія о взаимномъ страхованіи строеній отъ огня въ губерніяхъ Царства Польскаго, указывается сумма обременяющаго сгорѣвшія строенія долга ссудо-сберегательной кассѣ или же означается, что такого долга по кассѣ не числится.

59. Заемщику предоставляется погашать полученную ссуду досрочными, въ круглыхъ рубляхъ, взносами, причемъ уплаченные впередъ проценты возвращаются заемщику по соотвѣтственному расчету, но лишь за полные не истекшіе до срока мѣсяцы.

60. Долгосрочныя (до 10 и 5 лѣтъ) ссуды, на выплату наслѣдственныхъ долей и на удовлетвореніе потребностей землепользованія или промысла заемщика, погашаются равными полугодовыми платежами, причемъ, однако, первый платежъ можетъ быть, по желанію заемщика, назначенъ по истеченіи года со времени выдачи ссуды; уплата же процентовъ по долгосрочнымъ ссудамъ производится впередъ по полугодіямъ. По краткосрочнымъ, до 1 года, ссудамъ, погашеніе можетъ быть производимо единовременно, но проценты взимаются впередъ за все время пользованія ссудою.

61. Вслѣдствіе непредвидѣнныхъ обстоятельствъ, поставившихъ заемщика въ неблагопріятныя условія для исправнаго погашенія долга кассѣ, уплата выданной ссуды можетъ быть, съ разрѣшенія коммисара по крестьянскимъ дѣламъ, отсрочена не далѣе какъ на 1 годъ. Заемщикъ, нуждающійся въ отсрочкѣ, долженъ заявить о томъ кассовому управленію за мѣсяцъ до срока платежа. Кассовое управленіе въ 7 дневный, по полученіи такового заявленія, срокъ представляетъ ходатайство заемщика коммисару съ своимъ заключеніемъ, основаннымъ на мѣстномъ разслѣдованіи.

Примѣчаніе. Заемщики, погашающіе свой долгъ полугодовыми платежами, при отсрочкѣ перваго срочнаго платежа могутъ просить о переписаніи на другіе сроки также и слѣдующихъ срочныхъ платежей.

62. Въ случаѣ исключительныхъ бѣдствій, постигшихъ заемщика и угрожающихъ ему разореніемъ, погашеніе ссуды можетъ быть разсрочено. Ходатайство объ этомъ заявляется коммисару по крестьянскимъ дѣламъ и представляется имъ, по предварительномъ, на мѣстѣ, обслѣдованіи дѣла, на разрѣшеніе губернскаго по крѣстьянскимъ дѣламъ присутствія. Губернское присутствіе, принимая въ соображеніе экономическое положеніе заемщика и заключеніе коммисара, можетъ, при наличности условій, допускающихъ возможность принятія исключительной мѣры, разсрочить всю сумму числящейся за заемщикомъ ссуды, установивъ для погашенія ея сроки по своему усмотрѣнію, но не менѣе двухъ разъ въ годъ. На основаніи этой статьи ссуда можетъ быть разсрочена, однако, не далѣе, какъ на тотъ же срокъ, на который была первоначально выдана.

63. При отсрочкахъ (ст. 61) проценты взимаются впередъ за все время отсрочки, при разсрочкахъ (ст. 62)—впередъ за время каждаго срочнаго платежа съ остающейся въ долгу суммы; по части же ссуды, остающейся въ недоимкѣ, проценты взимаются при взысканіи ссуды за время просрочки, причемъ часть мѣсяца считается за цѣлый мѣсяцъ.

64. Дѣла объ отсрочкахъ и разсрочкахъ ссудъ разрѣшаются, по принадлежности, коммисарами по крестьянскимъ дѣламъ и губернскими по крестьянскимъ дѣламъ присутствіями въ мѣсячный, со времени поступленія сихъ дѣлъ, срокъ.

Взысканіе просроченныхъ платежей,

65. По истеченіи срока, назначеннаго для уплаты ссуды, либо срочнаго платежа по ссудѣ, не внесенная сумма считается недоимкою и заемщику предоставляется съ того же времени льготный, въ теченіе 3 недѣль, срокъ для уплаты долга.

66. За каждую просроченную недѣлю упомянутаго въ предыдущей (65) статьѣ льготнаго срока, кромѣ процентовъ, насчитывается пеня по 1 копѣйкѣ съ рубля недоимки, причемъ часть недѣли считается за цѣлую недѣлю и часть рубля за цѣлый рубль.

67. Если въ теченіе указаннаго въ ст. 65 льготнаго срока заемщикъ не внесетъ въ кассы числящейся за нимъ недоимки, то кассовое управленіе постановляетъ опредѣленіе о взысканіи ссуды или срочнаго платежа.

68. Взысканіе ссуды обращается первоначально на движимое имущество заемщика и поручителя, для чего кассовое управленіе выписку изъ своего опредѣленія о взысканіи долга съ движимости (ст. 67) сообщаетъ гминному войту, на котораго возлагаются исполнительныя дѣйствія по правиламъ, установленнымъ для взысканія съ движимаго имущества неисправныхъ плательщиковъ недоимокъ по казеннымъ податямъ и общественнымъ сборамъ.

Примѣчаніе. Въ случаѣ, если у заемщика или поручителя имѣются въ

мѣстныхъ гминной, посадской или сельской кассахъ денежные вклады, послѣдніе обращаются, въ соотвѣтственной суммѣ, на покрытіе недоимокъ по выданнымъ ссудамъ.

69. Взысканіе съ движимаго, принадлежащаго крестьянамъ, имущества просроченныхъ платежей по долгу ссудо-сберегательной кассѣ производится съ соблюденіемъ правилъ, изложенныхъ въ статьѣ 3 прилож. къ ст. 1545 (прим.) Уст. Гражд. Суд., Св. Зак. т. XVI, ч. I, по прод. 1902 года.

Примѣчаніе. Если ссуда, обезпеченная инвентаремъ (п. 2 ст. 39), не можетъ быть полностью съ него взыскана, то въ недостающей части она покрывается продажею всякаго другого имущества заемщика, на которое по закону можетъ быть обращено взысканіе.

70 Если ссуда продажею движимаго имущества заемщика и поручителя не покроется, то взысканіе, по постановленію управленія кассы, обращается въ указанномъ ст. 2—7 прилож. къ ст. 1527 (прим.) Уст. Гражд. Суд., Св. Зак. т. XVI, ч. I, по прод. 1902 года, порядкѣ на недвижимое имущество заемщика и поручителя, сперва на представленное въ обезпеченіе ссуды, а затѣмъ и на всякое иное.

Примѣчаніе. Управленіе кассы состоявшееся о взысканіи ссуды съ недвижимыхъ имуществъ постановленіе сообщаетъ непосредственно въ Прокураторію Царства Польскаго.

71. Обезпечивающее долгъ ссудо-сберегательной кассѣ недвижимое имущество не можетъ быть продано на торгахъ за цѣну ниже той суммы, которая необходима за покрытіемъ всѣхъ прочихъ взысканій, имѣющихъ преимущество въ порядкѣ удовлетворенія, для полнаго погашенія долга кассѣ или кассамъ, съ процентами и пенями.

72. Ссудо-сберегательнымъ кассамъ, при безуспѣшности торговъ на обезпечивающее ссуду недвижимое имущество, предоставляется пріобрѣтать его за сумму, которою покрылись бы издержки по описи и продажѣ имущества, долги, пользующіеся по закону преимуществомъ въ удовлетвореніи передъ долгомъ кассѣ, долгъ кассѣ съ процентами и пенями, а также пошлины и сборы, причитающіеся къ уплатѣ вслѣдствіе перехода права собственности на имущество къ кассѣ.

73. Оставшееся на торгахъ за ссудо-сберегательною кассою недвижимое имущество должно быть въ теченіе года продано съ торговъ или по вольной цѣнѣ.

Надзоръ за дѣятельностью ссудо-сберегательныхъ кассъ и управленіе дѣлами кассъ.

74. Общій надзоръ за правильнымъ ходомъ дѣятельности ссудо-сберегательныхъ кассъ, равно какъ попеченіе о развитіи и благоустройствѣ ихъ, возлагаются на мѣстныя по крестьянскимъ дѣламъ учрежденія.

75. Непосредственное наблюденіе за правильностью дѣйствій ссудо-сберегательныхъ кассъ лежитъ на обязанности мѣстнаго коммисара по крестьянскимъ дѣламъ.

76. Коммисаръ производитъ ежегодно, не менѣе двухъ разъ, ревизію на мѣстѣ всѣхъ находящихся въ уѣздѣ или въ участкѣ ссудо-сберегательныхъ кассъ, причемъ одинъ разъ съ опросомъ вкладчиковъ и заемщиковъ, а другой разъ—внезапную. Ревизія денежной наличности ссудо-сберегательныхъ кассъ можетъ быть также производима уѣзднымъ начальникомъ и податнымъ инспекторомъ, которые о результатахъ повѣрки сообщаютъ мѣстному коммисару, а въ случаяхъ растраты кассовыхъ суммъ обезпечиваютъ возмѣщеніе таковыхъ порядкомъ, указаннымъ въ приложеніи къ ст. 260 (примѣч.) Учр. Упр. Губ. Царства Польскаго.

Примѣчаніе. О произведенной ревизіи коммисаръ, уѣздный начальникъ и податной инспекторъ дѣлаютъ надписи въ приходорасходной книгѣ съ подробнымъ указаніемъ замѣченныхъ неправильностей и упущеній.

77. Гминная ссудо-сберегательная касса помѣщается въ гминномъ управленіи. Посадскія и сельскія кассы могутъ помѣщаться въ гминномъ управленіи съ согласія гминнаго схода, или же должны имѣть особыя помѣщенія, предоставленныя подлежащими посадскимъ или сельскимъ обществами.

78. Завѣдываніе дѣлами ссудо-сберегательной кассы возлагается: а) на управленіе кассы и б) на гминный, посадскій или сельскій сходъ, по принадлежности, въ зависимости отъ того, учреждена ли касса для гмины, посада или сельскихъ обществъ.

Примѣчаніе. Дѣла, касающіяся ссудо-сберегательныхъ кассъ, дѣйствіе коихъ распространяется на нѣсколько сельскихъ обществъ, разрѣшаются на соединенномъ сходѣ сихъ обществъ большинствомъ двухъ третей лицъ, имѣющихъ право голоса на сходѣ, большинство это отдѣльно по каждому обществу. Означенные соединенные сходы созываются подъ предсѣдательствомъ одного изъ солтысовъ этихъ обществъ, по взаимному между ними соглашенію, при отсутствіи же такого соглашенія—подъ предсѣдательствомъ солтыса, старшаго по лѣтамъ.

79. На управленіе кассы возлагается производство вкладной и ссудной операціи, наблюденіе за употребленіемъ ссудъ по назначенію, храненіе денежныхъ суммъ, веденіе книгъ и счетовъ кассы, а равно текущихъ дѣлъ и переписки кассы и составленіе отчетовъ о дѣятельности кассы. Повѣрка денежныхъ суммъ съ приходорасходной книгой и документами производится кассовымъ управленіемъ ежемѣсячно, о чемъ свидѣтельствуется въ самой приходорасходной книгѣ за подписью членовъ управленія.

80. Дѣла, подлежащія вѣдѣнію кассоваго управленія, разрѣшаются особыми журнальными опредѣленіями въ коллегіальномъ порядкѣ, по большинству голосовъ.

81. Кассовыя книги ведутся по прилагаемымъ къ настоящему уставу формамъ [1]). Книги прошнуровываются и скрѣпляются подписью и печатью коммисара по крестьянскимъ дѣламъ.

82. Управленіе ссудо-сберегательной кассы состоитъ изъ предсѣдателя и двухъ членовъ. Должности эти замѣщаются на 3 года, по выбору подлежащихъ гминныхъ, посадскихъ и сельскихъ сходовъ, грамотными лицами изъ среды тѣхъ обществъ, для коихъ касса учреждена, съ соблюденіемъ, въ отношеніи порядка и условій выборовъ, правилъ, изложенныхъ въ ст.ст. 234, 235 съ прим. къ ней и 240—245 Учр. Упр. Губ. Царства Польскаго, Св. Зак. т. II, изд. 1892 года.

Примѣчаніе 1. Должностныя лица, утратившія по утвержденіи ихъ въ должности имущественный цензъ, а равно тѣ, имущественный цензъ коихъ во время состоянія ихъ въ должности уменьшился, не могутъ оставаться въ занимаемыхъ ими должностяхъ.

Примѣчаніе 2. Совмѣстительство должностей предсѣдателя и членовъ управленія разныхъ кассъ не допускается.

83. Одинъ изъ членовъ кассоваго управленія, по указанію схода, исполняетъ обязанности кассира.

84. Управленіе ссудо-сберегательной кассы и кассиръ имѣютъ печати, съ соотвѣтствующими надписями, по образцу, установленному для печатей гминнаго управленія.

---

[1]) Этихъ формъ мы здѣсь не прилагаемъ, такъ какъ онѣ заняли бы слишкомъ много мѣста. (Прим. Ред. С. Б.).

85. Веденіе переписки и счетоводства гминной кассы можетъ быть возлагаемо гминнымъ сходомъ на гминнаго писаря или поручаемо иному лицу по найму или избранію. Въ посадскихъ и сельскихъ кассахъ завѣдывающій дѣлопроизводствомъ кассы избирается или нанимается подлежащимъ сходомъ.

Завѣдывающіе дѣлопроизводствомъ сельскихъ и посадскихъ кассъ, а равно и гминныхъ, если гминнымъ сходомъ для этого назначено особое лицо по найму или избранію, получаютъ жалованье въ размѣрѣ, установленномъ подлежащимъ сходомъ изъ средствъ кассы (п. 3 ст. 10).

86. Денежныя суммы и документы ссудо-сберегательной кассы хранятся въ помѣщеніи кассы въ особомъ несгораемомъ шкафу, одинъ ключъ отъ котораго хранится у предсѣдателя управленія кассы и другой—у кассира. Денежный шкафъ опечатывается печатью управленія кассы, хранящейся у предсѣдателя, и печатью кассира, хранящейся у сего послѣдняго.

87. За цѣлость и сохранность денежныхъ суммъ кассы и прочаго кассоваго имущества, а также за ущербъ, причиненный кассѣ несогласными съ уставомъ дѣйствіями и распоряженіями, отвѣчаетъ кассовое управленіе. Если на пополненіе денежныхъ недочетовъ и прочихъ убытковъ кассы имущества виновныхъ оказалось бы недостаточно, то таковые возмѣщаются въ порядкѣ, указанномъ ст. 360 Улож. Нак., Св. Зак. т. XV, изд. 1855 года.

88. Предсѣдатель и члены управленія ссудо-сберегательныхъ кассъ, а также завѣдывающіе ихъ дѣлопроизводствомъ, въ отношеніи порядка удаленія отъ должностей, а также въ отношеніи дисциплинарной отвѣтственности и исполненія во время службы натуральныхъ повинностей, приравниваются къ должностнымъ лицамъ гминнаго управленія, причемъ, однако, не могутъ быть подвергаемы уѣздными начальниками аресту. Указанныя должностныя лица кассоваго управленія, а равно завѣдывающіе дѣлопроизводствомъ кассъ могутъ быть временно устраняемы отъ должности какъ уѣздными начальниками, по сообщеніямъ коммисаровъ по крестьянскимъ дѣламъ, такъ и коммисарами, въ случаѣ обнаруженія ими неправильныхъ дѣйствій, либо злоупотребленій. Коммисарамъ по крестьянскимъ дѣламъ предоставляется также возбуждать дѣла о преданіи означенныхъ липъ суду, по предварительномъ принятіи, въ необходимыхъ случаяхъ, указанныхъ въ приложеніи къ ст. 260 (прим.) Учр. Упр. Губ. Царства Польскаго, Св. Зак. т. II, изд. 1892 года, мѣръ къ обезпеченію взысканія растраченныхъ суммъ съ принадлежащаго симъ лицамъ имущества.

89. Предсѣдателямъ и членамъ кассовыхъ управленій и завѣдующимъ дѣлопроизводствомъ ссудо-сберегательной кассы можетъ быть назначаемо вознагражденіе за ихъ занятія по кассѣ изъ ея чистой прибыли. Общая за каждый годъ сумма вознагражденія для всѣхъ членовъ кассоваго управленія и завѣдывающаго дѣлопроизводствомъ кассы не можетъ превышать $^1/_3$ части чистой годовой прибыли кассы.

90. Размѣръ вознагражденія членовъ кассоваго управленія и завѣдывающаго дѣлопроизводствомъ кассы проектируется подлежащимъ сходомъ. Постановленный по сему предмету приговоръ,—по существу изложеннаго въ немъ опредѣленія не подлежащій обжалованію,—представляется коммисару по крестьянскимъ дѣламъ, по утвержденіи коимъ и приводится въ исполненіе, однако, не прежде утвержденія губернскимъ присутствіемъ годового отчета по операціямъ кассы.

Въ случаѣ несогласія коммиссара съ опредѣленіемъ схода, приговоръ представляется коммисаромъ, вмѣстѣ съ его заключеніемъ, въ губернское присутствіе, которое, разсматривая дѣло по существу, или утверждаетъ приговоръ схода, или отказываетъ въ вознагражденіи, или же назначаетъ размѣръ такового въ предѣлахъ, указанныхъ въ ст. 89.

91. Повѣрка дѣйствій и учетъ кассоваго управленія, а равно разсмотрѣніе

составленнаго послѣднимъ годового отчета производится подлежащимъ гминнымъ, посадскимъ иси сельскимъ сходомъ въ январѣ мѣсяцѣ каждаго года. Сходу предоставляется производить повѣрку и учетъ или непосредственно, или чрезъ особую избранную имъ ревизіонную коммиссію, состоящую изъ предсѣдателя и двухъ членовъ. Составленный ревизіонной коммиссіей протоколъ докладывается ею сходу, и, въ копіи, предстаяляется коммисару по крестьянскимъ дѣламъ.

Примѣчаніе. Ревизіонная коммиссія избирается лишь для одной ревизіи и, по представленіи сходу отчета о таковой, считается закрытой.

92. Разсмотрѣнный сходомъ отчетъ о состояніи дѣлъ кассы представляется коммисару, который съ своимъ заключеніемъ отчетъ этотъ представляетъ на утвержденіе въ губернское присутствіе. По утвержденіи отчетовъ, вѣдомости объ операціяхъ кассъ представляются губернскимъ присутствіемъ въ Земскій Отдѣлъ.

Примѣчаніе. Отчетныя вѣдомости составляются по прилагаемымъ къ настоящему уставу формамъ.

93. Гминные, посадскіе, сельскіе и соединенные сельскіе сходы по дѣламъ ссудо-сберегательныхъ кассъ дѣйствуютъ, и постановляемые ими приговоры могутъ быть обжалуемы и отмѣняемы на общихъ, установленныхъ для гминныхъ, посадскихъ и сельскихъ сходовъ, основаніяхъ.

94. Жалобы на дѣйствія управленія кассы, не согласныя съ установленными для ссудо-сберегательныхъ кассъ правилами, либо съ другими узаконеніями, а также съ уставомъ кассъ или же съ изданными Министромъ Внутреннихъ Дѣлъ, въ развитіе означеннаго устава, разъясненіями и инструкціями, подаются мѣстному коммисару по крестьянскимъ дѣламъ. Состоявшіяся по этимъ жалобамъ постановленія коммисара могутъ быть, въ мѣсячный со дня объявленія ихъ срокъ, обжалуемы, въ кассаціонномъ порядкѣ, подлежащему губернскому по крестьянскимъ дѣламъ присутствію.

Приложеніе къ ст. 54.

Правила о порядкѣ обезпеченія и выдачи ссудъ.

§ 1. Владѣлецъ, имѣющій устроенную ипотеку недвижимости, для полученія кредита въ ссудо-сберегательной кассѣ, вноситъ въ ипотечныя книги, въ пользу кассы, надлежащую въ соотвѣтствіи съ указаніями п. а ст. 44 настоящаго устава, охранительную отмѣтку.

§ 2. Для полученія ссуды изъ ссудо-сберегательной кассы, подъ обезпеченіе ипотекованной недвижимостью, владѣлецъ заявляетъ управленію кассы съ представленіемъ выписи ипотечнаго указателя на обезпечивающее ссуду имущество (§ 1 сего приложенія), причемъ въ выписи этой должны быть обозначены всѣ лежащія на имуществѣ и записанныя въ III отдѣлѣ указателя обремененія. Вмѣстѣ съ упомянутой выписью представляются удостовѣренія гминнаго управленія по обезпечивающему ссуду недвижимому имуществу: а) о застрахованіи строеній во взаимномъ страхованіи и б) о недоимкахъ по казеннымъ податямъ, общественнымъ сборамъ и страховой преміи.

§ 3. Владѣлецъ земельнаго имущества, не имѣющаго устроенной ипотеки, для полученія ссуды долженъ сдѣлать кассовому управленію соотвѣтственное заявленіе съ представленіемъ: 1) документовъ или засвидѣтельствованныхъ въ установленномъ порядкѣ копій, или выписей съ нихъ, о правѣ собственности на имущество, представляемое въ обезпеченіе испрашиваемой ссуды и 2) удостовѣреній, упомянутыхъ въ § 2 сего приложенія.

Примѣчаніе 1. При наличности въ гминѣ нѣсколькихъ ссудо-сберегатель-

ныхъ кассъ, испрашивающій ссуду обязанъ представить удостовѣренія подлежащихъ кассовыхъ управленій о размѣрѣ числящагося за нимъ долга этимъ кассамъ, или же удостовѣренія о неимѣніи таковаго.

Примѣчаніе 2. Предсѣдатель и члены управленія ссудо-сберегательныхъ кассъ, въ сомнительныхъ случаяхъ, обязаны подвергать повѣркѣ фактъ принадлежности заемщику представляемаго имъ въ обезпеченіе ссуды неипотекованнаго имущества путемъ опроса должностныхъ лицъ гминнаго и сельскаго управленій, а также частныхъ лицъ, равно наведеніемъ справокъ въ подлежащихъ судебныхъ и административныхъ учрежденіяхъ.

§ 4. Управленіе кассы, по разсмотрѣніи правъ лица, заявившаго желаніе получить ссуду, постановляетъ опредѣленіе о выдачѣ ссуды, либо объ отказѣ въ таковой. Въ случаяхъ назначенія ссуды по спеціальной оцѣнкѣ постановленіе кассоваго управленія представляется на утвержденіе губернскаго присутствія.

Примѣчаніе. Въ случаѣ выдачи ссуды, означенные въ §§ 2 и 3 документы хранятся при дѣлахъ кассы впредь до погашенія долга, а засимъ, какъ равно и при отказѣ въ выдачѣ ссуды, возвращаются по принадлежности.

§ 5. По разрѣшеніи ссуды, управленіемъ кассы совершается актъ займа по ссудѣ.

Примѣчаніе. При совершеніи акта займа съ неграмотнымъ заемщикомъ соблюдаются, въ отношеніи подписи сего акта, правила прим. ст. 30 настоящаго устава.

§ 6. Въ актѣ займа, обезпечиваемаго недвижимымъ имуществомъ, обозначаются:

а) недвижимость, служащая обезпеченіемъ ссуды;

б) размѣръ ссуды и процентовъ;

в) срокъ или сроки уплаты ссуды;

г) если ссуда выдается на опредѣленное назначеніе — обязательство заемщика,—съ точнымъ указаніемъ назначенія ссуды,—подчиниться означенному условію,

и д) обязательство заемщика уплатить полученную ссуду на опредѣленныхъ условіяхъ, подчиняясь всѣмъ правиламъ кассоваго устава.

§ 7. Разрѣшенная подъ обезпеченіе ипотекованнымъ имуществомъ ссуда выдается управленіемъ кассы лишь по внесеніи акта о займѣ (§ 6) въ ипотечныя книги установленнымъ для сего порядкомъ.

§ 8. Въ случаѣ отказа въ выдачѣ ссуды охранительная отмѣтка (§ 1), а послѣ погашенія выданной ссуды — также означенная въ § 7 запись исключаются изъ ипотеки по представленіи ипотечному учрежденію удостовѣренія подлежащаго кассоваго управленія о томъ, что данное недвижимое имущество не служитъ обезпеченіемъ долга ссудо-сберегательной кассѣ.

§ 9. При обезпеченіи ссуды поручительствомъ лица, владѣющаго въ предѣлахъ кассоваго раіона недвижимымъ имуществомъ (ст. 42 устава), указанный въ § 6 актъ займа совершается кассовымъ управленіемъ при участіи какъ заемщика, такъ и поручителя. Въ актѣ займа (п. а) должно быть, по сдѣланному самимъ поручителемъ письменному о семъ заявленію, поименовано принадлежащее ему недвижимое имущество, — съ точнымъ указаніемъ всѣхъ лежащихъ на немъ обремененій. При подписаніи акта займа, поручитель изъявляетъ письменное согласіе подчиниться дѣйствію правилъ устава кассъ.

§ 10. Заемщикъ или поручитель, желающій совершить какую-либо сдѣлку относительно отчужденія, заставнаго владѣнія либо дробленія принадлежащей ему и обезпечивающей выданную ссуду недвижимости, обязанъ заявить о семъ кассовому управленію одновременно съ ходатайствомъ вступающаго въ означенную сдѣлку лица о переводѣ на него долга кассѣ или о принятіи поручительства. Управленіе кассы, по разсмотрѣніи упомянутыхъ заявленія и хода-

тайства, въ случаѣ признанія послѣдняго подлежащимъ удовлетворенію, разрѣшаетъ предположенную сдѣлку и, въ подлежащихъ случаяхъ, совершаетъ новый актъ займа на изложенныхъ въ семъ приложеніи основаніяхъ.

§ 11. Лица, желающія получить ссуду подъ обезпеченіе принадлежащимъ имъ или пріобрѣтаемымъ вновь живымъ и мертвымъ сельско-хозяйственнымъ инвентаремъ, заявляютъ о семъ управленію кассы, которое, соображаясь съ общей кредитоспособностью лица, испрашивающаго ссуду, разрѣшаетъ таковую не иначе, какъ по единогласному постановленію.

§ 12. Въ актѣ займа, обезпеченнаго живымъ и мертвымъ сельско-хозяйственнымъ инвентаремъ, означаются:

а) представленное въ обезпеченіе ссуды имущество;

б) размѣръ ссуды и процентовъ;

в) срокъ или сроки уплаты ссуды;

г) обязательство заемщика употребить ссуду на точно опредѣленное назначеніе;

д) обязательство заемщика подчиниться всѣмъ правиламъ кассоваго устава и уплатить полученную ссуду на условіяхъ, изложенныхъ въ актѣ,

и е) если произведены оцѣнка и опись имущества, служащаго обезпеченіемъ ссуды, и наложены на имущество это видимые знаки заклада (§ 13)— подробное указаніе о семъ, въ противномъ случаѣ—опредѣленіе срока, когда означенныя дѣйствія должны быть совершены.

Примѣчаніе. По исполненіи указанныхъ въ п. е. дѣйствій въ актъ займа вносится соотвѣтствующее дополненіе.

§ 13. Если представленное въ обезпеченіе ссуды имущество (§ 11) уже пріобрѣтено или находится у заемщика, управленіемъ кассы, предварительно выдачи ссуды, производится, въ присутствіи не менѣе двухъ свидѣтелей, оцѣнка и опись таковаго имущества, съ наложеніемъ на него видимыхъ знаковъ пріема его въ закладъ (печати, пломбы, клейма и т. п.), если это, по роду имущества, окажется возможнымъ; въ случаѣ обезпеченія ссуды имуществомъ, которое будетъ лишь пріобрѣтено или устроено на испрашиваемую ссуду, опись имущества и наложеніе на него видимыхъ знаковъ заклада производится по выдачѣ ссуды, въ назначенный, по соглашенію управленія кассы съ заемщикомъ, срокъ, не позднѣе, однако, 30 дней по полученіи заемщикомъ денегъ изъ кассы.

О государственномъ промысловомъ налогѣ.

I.

Въ законѣ 7-го іюня 1904 г. объ устройствѣ мелкаго кредита говорится: «Учрежденія мелкаго кредита не подлежатъ государственному промысловому налогу».

На основаніи этого постановленія Отдѣлъ Торговли Министерства Финансовъ обратился въ Казенныя Палаты со слѣдующимъ циркуляромъ (26-го іюля 1904 г., № 4970).

«Согласно ст. 1 Отд. II Высочайше утвержденнаго мнѣнія Государственнаго Совѣта 7-го іюня 1904 г. по проекту Положенія объ учрежденіяхъ мелкаго кредита (Собр. Узак. и Распор. Правительства № 109, ст. 1232, отъ 14-го іюля 1904 г.), учрежденія мелкаго кредита освобождены отъ государственнаго промысловаго налога, причемъ подъ сими учрежденіями, согласно ст. 2 сего Положенія, разумѣются: кредитныя товарищества, ссудо-сберегательныя товарищества, сельскія, волостныя, станичныя общественныя ссудо-сберегательныя и земскія кассы, а также вспомогательныя и сберегательныя кассы бывшихъ государственныхъ крестьянъ, сельскіе банки и другія тому подобныя учрежденія, предназначенныя для указанной въ ст. 1 того же Положенія цѣли, а именно облегчать сельскимъ хозяевамъ, земледѣльцамъ, ремесленникамъ и промышленникамъ, равно какъ образуемымъ ими артелямъ, товариществамъ и обществамъ, а также волостнымъ, сельскимъ и станичнымъ обществамъ и крестьянскимъ товариществамъ производство хозяйственныхъ оборотовъ и улучшеній, а также пріобрѣтеніе инвентаря.

Поставляя о семъ въ извѣстность Казенныя Палаты, Отдѣлъ Торговли считаетъ необходимымъ указать, что Высочайше утвержденное мнѣніе Государственнаго Совѣта по проекту Положенія объ учрежденіяхъ мелкаго кредита, равно, какъ и само Положеніе, должны считаться вступившими въ силу со дня распубликованія ихъ, т.-е. съ 14-го іюля 1904 г., а потому съ сего времени означенныя учрежденія мелкаго кредита не должны быть привлекаемы къ платежу ни основнаго, ни дополнительнаго промысловаго налога.»

II.

Засимъ, въ виду возникшихъ на практикѣ сомнѣній, тотъ же Отдѣлъ Торговли въ разное время высказался [1]) въ слѣдующемъ смыслѣ.

1) Служащіе въ учрежденіяхъ мелкаго кредита, освобожденныхъ отъ государственнаго промысловаго налога, съ 1905 г., на основаніи п. 29 § 3 Инструкціи о примѣненіи Положенія о государственномъ промысловомъ налогѣ, налогу за личныя промысловыя занятія не подлежатъ.

2) Съ того же 1905 г. всѣ учрежденія мелкаго кредита не подлежатъ платежу ни основного, ни дополнительнаго промысловаго налога, причемъ

---

[1]) Отношенія въ Управленіе по дѣламъ мелкаго кредита 14-го февраля 1905 г., № 1212; 28-го апрѣля 1905 г., № 3393, и друг.

учрежденія эти не обязаны уплачивать и городскихъ и земскихъ сборовъ, какъ добавочныхъ къ цѣнѣ промысловыхъ свидѣтельствъ.

3) Равнымъ образомъ учрежденія мелкаго кредита не обязаны представлять съ 1905 г. въ Казенныя Палаты свои отчеты.

4) Союзы учрежденій мелкаго кредита и отдѣленія такихъ союзовъ, начиная съ 1905 г., не подлежатъ платежу ни основного, ни дополнительнаго промысловаго налога.

5) Согласно п. 10 ст. 6 Положенія о государственномъ промысловомъ налогѣ, платежу сего налога не подлежатъ, между прочимъ, потребительныя общества, если сумма основного капитала ихъ не превышаетъ 10.000 рублей. Принимая во вниманіе, что при продажѣ своимъ членамъ разныхъ товаровъ, ссудо-сберегательныя товарищества выступаютъ въ качествѣ потребительныхъ обществъ, слѣдуетъ признать, что и продажа эта должна подлежать оплатѣ промысловымъ налогомъ, если выдѣленный для нея или образованный путемъ взносовъ капиталъ превышаетъ 10.000 руб.

III.

Несмотря на указанныя выше разъясненія, между Казенными Палатами нѣкоторыхъ мѣстностей Россіи и учрежденіями мелкаго кредита неоднократно возникали недоразумѣнія на почвѣ примѣненія закона о государственномъ промысловомъ налогѣ. При этомъ Палаты требовали съ нѣкоторыхъ ссудо-сберегательныхъ товариществъ и особенно съ ссудо-сберегательныхъ *кассъ* (въ Прибалтійскихъ губерніяхъ) уплаты налога, такъ какъ эти учрежденія, по мнѣнію Палатъ, не относятся ни по составу ни по характеру своихъ операцій къ учрежденіямъ, о коихъ говорится въ ст. 1 закона 7-го іюня 1904 г.; а товарищества и кассы отказывались отъ уплаты налога, ссылаясь на этотъ же законъ.

Въ виду сего Комитетъ по дѣламъ мелкаго кредита (20-го декабря 1906 года) счелъ нужнымъ подвергнуть этотъ вопросъ спеціальному обсужденію. При этомъ Комитетъ возбудилъ слѣдующіе вопросы.

1) На какія кредитныя учрежденія прежняго, до изданія закона 7-го іюня 1904 г., устройства распространяется установленный этимъ закономъ *порядокъ завѣдыванія* учрежденіями мелкаго кредита?

2) Какія изъ помянутыхъ учрежденій прежняго устройства имѣютъ право на тѣ *податныя льготы*, которыя установлены вновь или подтверждены тѣмъ же закономъ?

Разрѣшеніе этихъ двухъ вопросовъ находится въ несомнѣнной зависимости отъ третьяго вопроса.

3) Какія собственно изъ кредитныхъ учрежденій прежняго устройства слѣдуетъ вообще *считать учрежденіями мелкаго кредита?*

Остановившись сначала именно на третьемъ вопросѣ, какъ имѣющемъ первенствующее значеніе для разрѣшенія первыхъ двухъ—Комитетъ пришелъ къ заключенію, что учрежденіями мелкаго кредита слѣдуетъ признавать всѣ тѣ: во 1-хъ, которыя образованы на основаніи Положенія 1904 г.; во 2-хъ, тѣ, которыя поименованы въ Положеніи 1895 г. (ст. 1 и примѣчаніе къ ней) [1]),

---

[1]) А именно: а) кредитныя товарищества; б) ссудо-сберегательныя товарищества и кассы; в) сельскіе, волостные или станичные банки и кассы; г) вспомогательныя и сберегательныя кассы бывшихъ государственныхъ крестьянъ; д) сельскіе банки удѣльнаго вѣдомства; е) гминныя ссудо-сберегательныя кассы; ж) и другія тому подобныя учрежденія... Что касается гминныхъ кассъ, то о предоставленіи имъ податныхъ льготъ говорится въ ст. 18 ихъ новаго устава (см. стр. 250).

и, въ 3-хъ, тѣ, кои признаны будутъ Комитетомъ по сношеніи, въ извѣстныхъ случаяхъ, съ подлежащими вѣдомствами — подходящими, по уставамъ своимъ, подъ признаки 1-й ст. Положенія (7-го іюня 1904 г.) и тѣмъ самымъ подчиненными вѣдѣнію Управленія по дѣламъ мелкаго кредита. [1]) Не излишне оговорить, что принадлежность даннаго кредитнаго учрежденія къ числу учрежденій *мелкаго* кредита опредѣляется, такимъ образомъ, вышеперечисленными внѣшними признаками и не зависитъ отъ тѣхъ или другихъ уклоненій, которыя могли произойти въ дѣятельности этихъ учрежденій отъ ихъ уставовъ или даже отъ закона, и что уклоненія эти должны быть лишь устранены тѣми или другими мѣрами, предусмотрѣнными закономъ или уставами.

Разрѣшеніе сего вопроса само собою даетъ отвѣтъ на порвые два, поставленные вначалѣ, вопроса, а именно:

1) Всѣ учрежденія мелкаго кредита, признанныя таковыми на основаніи предыдущаго, подлежатъ тому порядку завѣдыванія, о коемъ говорится въ Положеніи 7 Іюня 1904 г. объ учрежденіяхъ мелкаго кредита.

2) Всѣ учрежденія, признанныя, на основаніи вышеизложеннаго, учрежденіями мелкаго кредита, пользуются податными льготами, предусмотрѣнными закономъ объ устройствѣ мелкаго кредита, отд. II, пп. 1 и 2 [2]).

Что касается льготы, установленной пунктомъ 3-имъ того же отдѣла, а именно: освобожденія извѣстнаго рода вкладовъ отъ наслѣдственной пошлины, то льгота эта не можетъ считаться общею для всѣхъ учрежденій мелкаго кредита и распространяется, по самому существу своему, лишь на тѣ учрежденія, въ кругъ операцій коихъ по ихъ уставамъ и правиламъ входитъ именно пріемъ *условныхъ вкладовъ*, *подчиненныхъ завѣщательнымъ* распоряженіямъ.

Посему, тѣ изъ учрежденій, уставами коихъ пріемъ завѣщательныхъ вкладовъ не предусмотрѣнъ, могутъ пользоваться разсматриваемою привелегіею не иначе, какъ по предварительномъ дополненіи ихъ уставовъ въ установленномъ порядкѣ.

IV.

Разрѣшивъ, такимъ образомъ, вопросъ о принадлежности къ числу учрежденій мелкаго кредита товарищескихъ и другихъ учрежденій, по поводу *отдѣльныхъ видовъ* дѣйствующихъ кредитныхъ учрежденій *сословнаго* типа, возбуждающихъ нѣкоторыя сомнѣнія относительно принадлежности ихъ къ категоріи учрежденій мелкаго кредита, Комитетъ по дѣламъ мелкаго кредита высказался въ такомъ смыслѣ. *Ссудныя кассы степныхъ областей*, дѣйствующія на основаніи Высочайше утвержденнаго 10 Мая 1899 года мнѣнія Государственнаго Совѣта, Комитетъ призналъ *не принадлежащими къ числу учрежденій мелкаго кредита*, завѣдываемыхъ на основаніи Положенія 7 Іюня 1904 г., и потому состоящими внѣ компетенціи Управленія по дѣламъ мелкаго кредита. Однако, право этихъ кассъ, по крайней мѣрѣ, на нѣкоторыя податныя льготы едва ли не укрѣплено за ними самостоятельно, ихъ уставами, утвержденными въ установленномъ порядкѣ.

Равнымъ образомъ, Комитетъ не нашелъ возможнымъ причислить къ категоріи учрежденій мелкаго кредита нижеслѣдующія учрежденія, хотя и служащія, быть можетъ, до извѣстной степени дѣлу мелкаго кредина, но дѣйствующія по особымъ уставамъ, значительно отличающимся отъ остальныхъ

---

[1]) Между прочимъ, Комитетъ по д. м. кр. призналъ учрежденіемъ мелкаго кредита Пермскій Куст. Промышл. Банкъ.

[2]) См. стран. 1 Сборника.

уставовъ учрежденій мелкаго кредита: Калачевскій сельскій банкъ; ссудныя кассы Варшавскихъ и Пултускихъ промышленниковъ; Рижскую городскую ссудо-сберегательную кассу; сберегательныя кассы Митавскаго городского и Курляндскаго обществъ, а также всѣ общества взаимнаго кредита.

Что касается ссудныхъ кассъ для башкиръ, которыя дѣйствуютъ на основаніи правилъ 1864 г., а также ссудныхъ кассъ въ Туркестанскомъ краѣ, функціонирующихъ на основаніи правилъ 1 Мая и 20 Октября 1884 г. и 28 Ноября 1889 г., то Комитетъ не разрѣшилъ еще вопроса, слѣдуетъ ли признать ихъ учрежденіями мелкаго кредита, въ ожиданіи нѣкоторыхъ дополнительныхъ данныхъ.

Но, судя по тѣмъ даннымъ, которыя имѣются уже въ этомъ отношеніи въ Управленіе по дѣламъ мелкаго кредита, можно думать, что тѣ и другія кассы будутъ признаны учрежденіями мелкаго кредита, а значитъ—будутъ свободны отъ Государственнаго промыслового налога.

V.

Нельзя, однако, не замѣтить, что въ Министерствѣ Финансовъ возбужденъ вопросъ о томъ, чтобы придать закону 7 Іюня 1904 г. такое толкованіе, что всѣ учрежденія мелкаго кредита, возникшія до закона 7 Іюня 1904 г. и не отвѣчающія по своимъ цѣлямъ и составу членовъ требованіямъ статьи 1 помянутаго выше закона, должны подлежать промысловому налогу на основаніи закона 8 Іюня 1898 года о государственномъ промысловомъ налогѣ. Такое толкованіе, на мой взглядъ, никакъ нельзя признать правильнымъ, и, казалось, было бы болѣе умѣстно вмѣсто такого толкованія издать новый законъ, съ точнымъ указаніемъ учрежденій мелкаго кредита, подлежащихъ обложенію государственнымъ промысловымъ налогомъ. Но, все же, чтобы товарищества знали, чѣмъ угрожаетъ подобное толкованіе Министерствомъ Финансовъ закона 7 Іюня 1904 г., я считаю нужнымъ привести здѣсь важнѣйшія основанія закона 8 Іюня 1898 г. о государственномъ промысловомъ налогѣ, касающіяся обложенія налогомъ учрежденій мелкаго кредита. Согласно этому Положенію, учрежденія мелкаго кредита съ основнымъ (незанятымъ) или паевымъ капиталомъ, не превышающимъ десяти тысячъ рублей, совсѣмъ освобождаются отъ платежа государственнаго промыслового налога (п. 10, ст. 5); учрежденія же съ капиталомъ болѣе десяти тысячъ рублей уплачиваютъ: во 1-хъ, *основной* государственный промысловой налогъ, выбирая промысловыя свидѣтельства; во 2-хъ, *дополнительный* государственный промысловой налогъ съ основнаго или паеваго капитала, значащагося по отчету товарищества за истекшій годъ, въ размѣрѣ 15 коп. съ каждой сотни рублей этого капитала (ст. 91 и 92), причемъ въ уплату сего налога засчитывается сумма основного промыслового налога, и, если послѣдняя окажется равною или выше той, которая слѣдовала бы по разсчету, означенному выше, то налогъ съ капитала учрежденія не взимается (ст. 93), и, въ 3-хъ, *дополнительный* государственный промысловой налогъ *съ чистой прибыли* (ст. 98), причемъ учрежденія, получившія не болѣе трехъ процентовъ на основной или паевой капиталъ, не подлежатъ платежу процентнаго сбора съ прибыли; учрежденія же, получившія больше трехъ процентовъ прибыли, уплачиваютъ процентный сборъ съ прибыли въ размѣрѣ отъ 3 до 6 и болѣе процентовъ.

Въ заключеніе, казалось полезнымъ помѣстить здѣсь же статьи закона, касающіяся порядка обжалованія постановленій органовъ податного надзора.

VI.

Статьи Положенія о государственномъ промысловомъ налогѣ 8 іюня 1898 г., касающіяся порядка обжалованія постановленій органовъ податного надзора.

156. Излишне поступившія въ уплату государственнаго промыслового налога суммы возвращаются, а недоимки, неправильно числящіяся или безнадежныя ко взысканію, слагаются со счетовъ, по распоряженіямъ казенныхъ палатъ, на всякую сумму.

169. Дѣла о нарушеніяхъ правилъ объ основномъ промысловомъ налогѣ разрѣшаются казенною палатою, а дѣла о нарушеніяхъ правилъ, о дополнительномъ промысловомъ налогѣ—общимъ присутствіемъ палаты.

172. Жалобы на рѣшенія казенной палаты или общаго ея присутствія приносятся, чрезъ казенную палату, въ губернское или областное по промысловому налогу присутствіе, въ мѣсячный срокъ со дня вручения копіи съ рѣшенія. Рѣшенія, не обжалованныя въ означенный срокъ, приводятся въ исполненіе установленнымъ порядкомъ (ст. 178).

178. Сообщеніе обвиняемымъ всякаго рода извѣщеній и копій рѣшеній, а также исполненіе послѣднихъ, возлагаются на полицію, съ соблюденіемъ постановленія, изложеннаго въ ст. 32. Въ случаѣ неуплаты въ мѣсячный срокъ наложеннаго взысканія, не разсроченная установленнымъ порядкомъ сумма взыскивается немедленно полиціею, по распоряженію казенной палаты, мѣрами указанными въ ст. 155.

32. Всякаго рода запросы, требованія, объявленія, извѣщенія и копіи постановленій по государственному промысловому налогу посылаются чрезъ полицію и признаются врученными, если доставлены по мѣсту жительства плательщика или по мѣсту нахожденія одного изъ его заведеній, и переданы подъ росписку ему самому или, въ случаѣ его отсутствія, кому-либо изъ его домашнихъ прикащиковъ или служащихъ, а равно хозяину дома, въ которомъ проживаетъ плательщикъ или помѣщается его заведеніе.

155. Если за плательщиками государственнаго промыслового налога будетъ числиться недоимка по сему налогу, уплата коей не будетъ разсрочена, то, по распоряженію казенной палаты, мѣстная полиція предъявляетъ недоимщику требованіе объ уплатѣ недоимки въ мѣсячный срокъ. Если и въ теченіе сего срока недоимка пополнена не будетъ, то находящійся въ принадлежащемъ недоимщику заведеніи товаръ подвергается немедленно описи и продажѣ съ публичнаго торга на пополненіе недоимки; взысканіе же недоимокъ съ лицъ, занимающихся личными промысловыми занятіями, обращаются либо на ихъ имущество, либо на получаемое ими жалованье или вознагражденіе.

175. Жалобы на рѣшенія губернскаго или областнаго по промысловому налогу присутсвія приносятся, чрезъ означенныя присутствія, въ Правительствующій Сенатъ (по 1-му Департаменту), въ мѣсячный срокъ со дня вручения копіи съ рѣшенія, и представляются въ Правительствующій Сенатъ съ объясненіями губернскаго или областнаго присутствія. Принесеніе жалобы не останавливаетъ приведенія въ исполненіе обжалованнаго рѣшенія.

176. Рѣшенія губернскаго или областнаго по промысловому налогу присутствія, по которымъ управляющій казенною палатою или входящее въ составъ присутствія лицо прокурорскаго надзора предъявитъ протесты въ теченіе двухъ недѣль, пріостанавливаются исполненіемъ и представляются

также въ теченіе двухнедѣльнаго срока чрезъ Министерство Финансовъ, на разрѣшеніе Правительствующаго Сената (по 1-му Департаменту).

179. Казенная палата имѣетъ право, по ходатайству лица, на которое наложено взысканіе, разсрочить это взысканіе, безъ начисленія пени, въ порядкѣ, указанномъ ст. 154. Рѣшеніе, по которому взысканіе разсрочено, не подлежитъ обжалованію. Если лицо, которому разсрочено взысканіе, не представитъ въ назначенный срокъ потребованнаго отъ него обезпеченія или не будетъ своевременно вносить разсроченнаго платежа, то вся неуплаченная сумма подлежитъ немедленному взысканію.

Современное положеніе учрежденій мелкаго кредита.

Всѣ дѣйствующія въ Россіи учрежденія мелкаго кредита могутъ быть подраздѣлены на двѣ главныя категоріи. Къ первой слѣдуетъ отнести товарищескія (кооперативныя) учрежденія, а именно: ссудо-сберегательныя товарищества и кредитныя товарищества. Ко второй— сословныя (крестьянскія) учрежденія, подъ различными наименованіями, какъ-то: вспомогательно-сберегательныя кассы, сельскіе банки, гминныя кассы, удѣльные банки, киргизскія и башкирскія кассы, мірскіе капиталы, наконецъ, новый типъ этихъ учрежденій, созданный закономъ 1904 г. — общественныя ссудо-сберегательныя кассы.

Нѣсколько обособленное положеніе должно быть отведено земскимъ кассамъ, какъ учрежденіямъ, хотя и не основываемымъ на кооперативныхъ началахъ, но предназначаемымъ для снабженія кредитомъ лицъ всѣхъ сословій, а также союзамъ учрежденій мелкаго кредита, какъ органамъ, долженствующимъ объединять дѣятельность всѣхъ учрежденій мелкаго кредита.

I.

Ссудо-сберегательныя товарищества [1]).

Изъ кооперативныхъ учрежденій мелкаго кредита ссудо-сберегательныя товарищества возникли ранѣе другихъ. Первое изъ этихъ товариществъ (Рождественское) открыто въ 1867 году. Къ 1 Января 1907 года—число ссудо-сберегательныхъ товариществъ, дѣйствующихъ или имѣющихъ въ виду приступить къ своимъ операціямъ, простиралось до 1073. Распредѣлены ссудо-сберегательныя товарищества по всей Россіи весьма неравномѣрно. Наибольшее количество ихъ въ губерніяхъ: Курляндской (71), Эстляндской (67), Пермской (64) и Таврической (50). Наименьшее — въ губерніяхъ: Оренбургской, Плоцкой, (по 1), Астраханской и Симбирской (по 2); Вологодской, Калужской, Курской и др. (по 3 т-ва); въ Пензенской же губерніи и Тифлисской, Плоцкой нѣтъ даже ни одного ссудо-сберегательнаго товарищества.

Что касается распредѣленія ссудо-сберегательныхъ товариществъ по отдѣльнымъ частямъ Имперіи, то въ Европейской Россіи ихъ дѣйствуетъ 658, въ Сибири 15 т-въ; на Кавказѣ 57; въ Царствѣ Польскомъ 118 и въ Прибалтійскихъ губерніяхъ 144.

Объ оборотахъ ссудо-сберегательныхъ товариществъ можно судить на основаніи приводимыхъ ниже свѣдѣній относительно 885 изъ нихъ къ 1 Января 1905 года.

---

[1]) Въ Прибалтійскихъ губерніяхъ эти учрежденія называются ссудо-сберегательными кассами.

АКТИВЪ. ПАССИВЪ.

Къ 1 января 1905 г. Въ тысяч. руб.		Къ 1 января 1905 г. Въ тысяч. руб.	
Касса	3248	. . . . .	13454
% бумаги	3885	Паевой кап	3374
Ссуды	47617	Запасный	30321
Им. и пр. статьи . . .	1041	Вклады	5301
		Займы	2064
		Переходящія	1277
		Чист. прнб.	
Балансъ . .	55791	Балансъ . .	55791

Число членовъ въ указанныхъ выше 934 товариществахъ превышало къ 1 Января 1905 года 370.000 человѣкъ, что даетъ въ среднемъ около 395 человѣкъ на товарищество [1]).

II.

Кредитныя товарищества.

Что касается кредитныхъ товариществъ созданныхъ, закономъ 1895 г. объ учрежденіяхъ мелкаго кредита, то первое изъ этихъ товариществъ возникло лишь въ 1896 г. Къ 1 Января 1907 г. разрѣшено было къ открытію 1520 кредитныхъ товариществъ, а дѣйствовало около 1224. Наибольшее количество этихъ товариществъ, судя по числу товариществъ, допущенныхъ къ открытію, находится въ губерніяхъ: Херсонской (149); Самарской (114) и Курской (98). Наименьшее въ губерніяхъ: Виленской, Калишской, Олонецкой и Минской (по 1); Костромской и Эриванской (по 2); наконецъ, въ губерніяхъ: Архангельской и рядѣ губерній Кавказа, Царства Польскаго, Прибалтійскаго края и Сибири кредитныхъ товариществъ вовсе нѣтъ. По отдѣльнымъ частямъ Россіи товарищества эти распредѣляются такъ. Въ Европейской Россіи ихъ—1402; въ Сибири—19; на Кавказѣ 72 и въ Царствѣ Польскомъ—27.

Объ оборотахъ кредитныхъ товариществъ можно судить на основаніи баланса 1176 дѣйствующихъ къ 1 Января 1907 г. товариществъ.

ПАССИВЪ. АКТИВЪ.

Къ 1 января 1907 г. Въ тыс. руб.			Къ 1 января 1907 г. Въ тыс. руб.	
Основн. капит.	собствен.	314	Касса.	554
	занятый.	2010	Суммы въ кред. учрежден.	565
Запасный капиталъ . .		387	Процентныя бумаги . .	222
Капит. съ особ. назнач. .		143	Ссуды	13210
Вклады		7754	Товаръ, пріоб. по поручен.	156
Займы		3685	Имущество.	223
Суммы, внесен. и выруч. по посредн. операціямъ.		15	Убытки и расходы. . .	202
Переходящія		90		
Прибыль.		734		
Балансъ . .		15132	Балансъ . .	15132

[1]) Изъ XXXI отчета Комитета о сельскихъ ссудо-сберег. и промышленныхъ товариществахъ. СПБ. 1906.

Число членовъ въ помянутыхъ 1176 товариществахъ достигло 492.000 человѣкъ, что даетъ въ среднемъ около 420 душъ на одно товарищество.

III.

Вспомогательно-сберегательныя кассы.

Наибольшее число сословныхъ мелкихъ кредитныхъ учрежденій приходится на вспомогательно-сберегательныя кассы, которыхъ насчитывается 2930 и которыя дѣйствуютъ по закону 7 Мая 1840 г.

Кассы эти разсѣяны по всѣмъ губерніямъ Центральной Россіи, за немногими исключеніями. На окраинахъ: въ Сибири, Царствѣ Польскомъ, западныхъ губерніяхъ Россіи, Закавказьѣ и Закаспійской области—этихъ кассъ вовсе нѣтъ. Въ остальныхъ мѣстностяхъ Россіи число этихъ кассъ колеблется отъ 2—въ Ставропольской губерніи, до 285—въ Пермской губерніи. Въ растредѣленіи этихъ кассъ по губерніямъ наблюдаются нѣкоторые курьезы. Такъ, въ то время, какъ въ Саратовской губерніи такихъ кассъ свыше 180, въ сосѣдней Симбирской нѣтъ ни одной такой кассы; тогда какъ въ Архангельской этихъ кассъ около 60, въ Вологодской ихъ всего 5, а въ Псковской даже ни одной.

Что касается оборотовъ этихъ кассъ, то въ нашемъ распоряженіи имѣются лишь данныя о 2473 этихъ кассахъ на 1 Января 1905 г. а именно

Собств. кап. съ прибыл.	Вклады.	Балансъ.	Ссуды		Нал. деньги %% б. и въ Гос. Сб. Кассѣ.
			Срочныя.	Просрочен.	
Въ тысячахъ рублей.					
14730	11726	26456	14300	9770	2386

Изъ этихъ данныхъ видно, что общая сумма баланса вспомогательно-сберегательныхъ кассъ достигала 26.456 тыс. руб. При этомъ остатокъ выданныхъ ссудъ превышалъ 24.070 тыс. руб. Однако, огромная доля этихъ ссудъ, а именно 9.770 тыс. руб. были просрочены. Ближайшее разсмотрѣніе баланса этихъ кассъ и сопоставленіе послѣдняго съ количествомъ дворовъ въ тѣхъ районахъ, гдѣ дѣйствуютъ кассы, приводитъ къ неблагопріятнымъ заключеніямъ общихъ положеній. Въ самомъ дѣлѣ, каждая изъ этихъ кассъ дѣйствуетъ обыкновенно въ предѣлахъ волости. Если считать въ волости въ среднемъ 1000 дворовъ, то, очевидно, всѣ 2473 кассы обслуживаютъ около 25 мил. дворовъ. Такимъ образомъ, если исходить изъ общей суммы средствъ, находящихся въ оборотахъ этихъ кассъ, то найдемъ, что на каждый дворъ приходится около 1 руб. этихъ средствъ. Очевидно, нельзя предположить, что съ такими средствами кассы могутъ сколько-нибудь удовлетворить потребность населенія въ мелкомъ кредитѣ. Нельзя, однако, сказать, чтобы разсматриваемыя кассы всюду дѣйствовали неудачно. Въ нѣкоторыхъ губерніяхъ, наприм. въ Черниговской и Полтавской положеніе ихъ болѣе удовлетворительно. Здѣсь кассы располагаютъ и болѣе значительными капиталами, и количество просроченныхъ ссудъ менѣе велико. Что касается вкладовъ, то общая сумма ихъ (около 12 мил. руб.) довольно велика. Тоже слѣдуетъ сказать и о собственныхъ капиталахъ кассъ, достигающихъ почти 15 мил. руб. Объясняется это продолжительнымъ существованіемъ кассъ.

IV.

Удѣльные банки.

Переходя далѣе къ удѣльнымъ банкамъ, вѣрнѣе, къ банкамъ, учрежденнымъ по правиламъ 1 Мая 1859 года для бывшихъ удѣльныхъ крестьянъ, мы видимъ, что этихъ банковъ имѣлось къ 1 Января 1902 года 173. Они находятся въ губерніяхъ: Архангельской, Астраханской, Владимірской, Вологодской, Вятской, Костромской, Московской, Нижегородской, Новгородской, Орловской, Пермской, Самарской, Саратовской, Симбирской, Тверской и Уфимской. Меньше всего этихъ банковъ въ Астраханской губерніи—1 банкъ; больше всего—27 банковъ—въ Новгородской губ.

Обороты 161 изъ этихъ банковъ къ 1 Января 1904 г. представляются въ такомъ видѣ.

Собств. кап. съ прибылями.	Вклады.	Балансъ.	Ссуды.		Налич. деньг. %% б. и въ Гос. Сб. Кассѣ.
			Срочныя.	Просрочен.	
Въ тысячахъ рублей.					
1745	192	1937	544	979	414

Такимъ образомъ размѣръ имѣющихся въ распоряженіи этихъ банковъ оборотныхъ средствъ достигаетъ почти 12 мил. руб. Остатокъ выданныхъ банками ссудъ на 1 января 1904 г. составлялъ свыше 1523 тыс. руб., изъ которыхъ значительная доля приходится на ссуды просроченныя. Въ какой мѣрѣ послѣднее справедливо, видно изъ того, что на 1523 тыс. руб. всѣхъ ссудъ приходилось болѣе 979 тыс. руб., или почти 65%, ссудъ *просроченныхъ*.

Общая сумма вкладовъ незначительна, размѣръ не собственныхъ кредитовъ отнοсительно великъ, составляя болѣе 90% всего баланса.

V.

Сельскіе банки.

Всѣхъ дѣйствовавшихъ къ 1 января 1904 г. сельскихъ банковъ, ведущихъ свое начало съ 1883 года, около 754. Банки эти [1]) распредѣлялись по губерніямъ весьма неравномѣрно: въ нѣкоторыхъ губерніяхъ (Могилевской, Рязанской, Саратовской, Смоленской и Томской) дѣйствуетъ по одному или по два банка; но есть губерніи, гдѣ сельскихъ банковъ довольно много. Такъ, въ Тобольской губерніи ихъ болѣе 40; въ Ставропольской около 60; въ Кіевской свыше 160, а въ Подольской почти 170.

Объ оборотахъ сельскихъ банковъ можно судить по нижеслѣдующимъ даннымъ 754 банковъ на 1 января 1904 года.

ПАССИВЪ. АКТИВЪ.

Основ. капит.	Вклады и займы.	разныя суммы.	Чист. пр. (по 700 б.)	Балансъ.	Ссуды.	Нал. деньги.	%% бум. и сум. въ кр. учр.	Убытокъ (59 б.)
4588	7963	181	470	13202	12416 [2])	612	140	34

[1]) Мы не касаемся здѣсь нѣкоторыхъ сельскихъ банковъ, дѣйствующихъ по особымъ уставамъ. Но ихъ немного, и нѣкоторыя изъ нихъ даже не признаны учрежд. мелк. кред.

[2]) Въ томъ числѣ просроченныхъ ссудъ на 861 т. р.

Такимъ образомъ остатокъ выданныхъ этими банками ссудъ на 1 января 1904 года превышаетъ 12 милл. руб., при чемъ состояніе между срочными и просроченными ссудами значительно склоняется на сторону первыхъ: просроченныхъ ссудъ значится всего около 861 тыс. руб.

Любопытно коснуться вопроса о томъ, какое количество домохозяевъ пользуется услугами сельскихъ банковъ. Къ сожалѣнію, полными данными по этому предмету мы не располагаемъ, и потому приходится довольствоваться данными, касающимися отдѣльныхъ банковъ, да и то по свѣдѣніямъ, относящимся къ 1 января 1902 г. Число банковъ, по которымъ имѣются [1]) данныя о количествѣ заемщиковъ, не превышаетъ 450. Большинство этихъ банковъ обслуживаетъ кредитомъ нѣсколько сотенъ заемщиковъ—2, 3, 4, много 5. Есть банки, въ которыхъ до смѣшного мало заемщиковъ; такъ, въ Романовскомъ банкѣ, Тюменскаго уѣзда, Тобольской губ., ихъ всего 13 (при 91 домохозяинѣ въ селѣ); а въ Жуковскомъ банкѣ, Туринскаго уѣзда, той-же губ. только 3 заемщика при 796 домохозяевахъ въ селеніи. Зато есть банки по числу заемщиковъ очень крупные. Такъ, прежде всего въ 64 банкахъ изъ 450 банковъ, по которымъ есть свѣдѣнія о числѣ заемщиковъ, болѣе 1000 въ каждомъ. Между прочимъ, въ Кельменскомъ банкѣ, Бессарабской губ., заемщиковъ болѣе 2500, а въ Секурянскомъ банкѣ, той же губ.—даже 9815.

Обращаясь къ вопросу, на какія средства ведутъ банки свои операціи, мы видимъ, что изъ 13 милл. руб. всего ихъ баланса, около 8 милл. руб. получены ими въ видѣ вкладовъ и займовъ; такіе вклады, безспорно, въ большей своей долѣ составляются изъ мірскихъ и сиротскихъ денегъ. Второй важной статьей средствъ сельскихъ банковъ служатъ ихъ основные капиталы—свыше 44 милл. руб. Но интересенъ самый фактъ существованія займовъ въ сельскихъ банкахъ. Если они существуютъ въ этихъ банкахъ, не смотря на то, что по нормальному уставу этихъ банковъ имъ не предоставлено право заключать займы, то это служитъ яснымъ доказательствомъ необходимости предоставить банкамъ такое право. Иначе говоря, пора подумать о замѣнѣ ихъ нынѣшнихъ уставовъ новыми.

VI.

Мірскіе капиталы.

Изъ остальныхъ учрежденій мелкаго кредита сословнаго типа заслуживаютъ наибольшаго вниманія мірскіе капиталы, которые въ разное время въ разныхъ мѣстностяхъ стали привлекаться для нуждъ мелкихъ кредиторовъ. Они имѣются въ 26 губерніяхъ Россіи въ количествѣ 1937, если причислить къ этимъ капиталамъ 145 капиталовъ Могилевской губ. ошибочно, на нашъ взглядъ, относимыхъ нѣкоторыми къ разряду вспомогательно-сберегательныхъ кассъ. Распредѣленіе этихъ капиталовъ по губерніямъ имперіи весьма неравномѣрно.

Въ Смоленской губ. имѣется всего одинъ предназначенный на выдачу мелкихъ ссудъ мірской капиталъ; въ Воронежской и Вятской губ. ихъ всего по 3. Въ большинствѣ губерній число такихъ капиталовъ не превышаетъ нѣсколькихъ десятковъ, и только въ 8 губ. (Виленской, Вологодской, Волынской, Гродненской, Минской, Могилевской, Подольской и Херсонской) число мірскихъ капиталовъ превышаетъ сто въ каждой губерніи, достигая въ Подольской губ. свыше 500.

Что касается оборотовъ упомянутыхъ капиталовъ то о нихъ можно судить по слѣдующимъ даннымъ о 1513 мірскихъ капиталахъ на 1 января 1904 года.

---

[1]) См. Сводные Балансы учрежд. мелк. кред. сословнаго и мѣстнаго характера на 1 января 1902 г. Спб. 1903.

Собств. кап. съ прибыля-ми.	Вклады.	Балансъ.	Ссуды.		Нал. деньги %% б. и въ Гос. Сб. Кассѣ.
			Срочныя.	Просрочен.	
Въ тысячахъ рублей.					
6954	759	7713	3875	2816	1022

Едва-ли надо говорить, что приведенныя выше данныя о мірскихъ капиталахъ доказываютъ ихъ неудовлетворительное положеніе и по ничтожному размѣру тѣхъ средствъ, изъ которыхъ образуются эти капиталы и значительному количеству просроченныхъ ссудъ.

VII.

Башкирскія и киргизскія кассы.

Скажемъ далѣе нѣсколько словъ о башкирскихъ и киргизскихъ кассахъ. *Башкирскія кассы* дѣйствуютъ съ 1864 г., имѣются въ 2 губерніяхъ Оренбургской (21) и Уфимской (89). Всего имѣется 110 такихъ кассъ съ общей суммой оборотныхъ средствъ около 676 тыс. руб., изъ которыхъ къ 1 января 1904 г. значилось въ остаткѣ ссудъ на 406 тыс. руб. [1]).

Киргизскихъ кассъ, которые дѣйствуютъ по уставу утвержденному 7 декабря 1901 г., еще меньше: всего 35, при чемъ—почти всѣ онѣ (32) находятся въ Тургайской обл. По одной кассѣ имѣется въ Акмолинской, Семипалатинской и Уральской областяхъ. Общая сумма оборотныхъ средствъ этихъ кассъ составляла къ 1 января 1904 г. 96 т. р., изъ коихъ 70 тыс. руб. значилось въ остаткѣ ссудъ, а 26 тыс. руб. состояли въ наличности. Данныя о размѣрахъ срочныхъ и просроченныхъ ссудъ въ этихъ кассахъ весьма неутѣшительны: срочныхъ ссудъ было всегооколо 3 тыс. руб.; остальныя ссуды были просроченныя.

VIII.

Гминныя кассы.

Перейдемъ теперь къ разсмотрѣнію данныхъ о ссудо-сберегательныхъ кассахъ для сельскаго населенія въ Привислянскихъ губерніяхъ, или, такъ называемыхъ, гминныхъ кассахъ. Кассы эти существуютъ съ 1868 года, и общее число ихъ, по даннымъ на 1 января 1905 г.,—1335. Такимъ обраромъ, названныхъ кассъ болѣе, нежели самыхъ гминъ, число которыхъ равно 1285. Что касается распредѣленія кассъ по отдѣльнымъ губерніямъ Царства Польскаго, то наибольшее число кассъ, именно – 184 имѣется въ Варшавской губ., наименьшее—74 въ Ломжинской губ.

Общая сумма оборотныхъ средствъ названныхъ кассъ на 1 января 1905 г. достигаетъ почти 26 милл. руб., изъ нихъ—почти 20 милл. р. приходятся на вклады; около $8^1/_2$ мил. руб. составляютъ чистыя прибыли кассъ; на долю же собственно основныхъ капиталовъ кассъ приходится совсѣмъ немного, а именно—около $1^1/_2$ милл. руб. Если сопоставить такую незначительную сумму основныхъ капиталовъ кассъ съ суммою вкладовъ въ эти кассы и общей суммой ихъ оборотныхъ средствъ, то станетъ совершенно ясною возможность для хорошо поставленнаго мелкаго кредитнаго учрежденія, даже при незначительномъ основномъ капиталѣ, заручиться довѣріемъ вкладчиковъ и довести свои обороты до крупныхъ размѣровъ.

Говоря объ основныхъ капиталахъ гминныхъ кассъ, нельзя не сказать два слова по поводу того, откуда этими кассами были получены названные капи-

---

[1]) Любопытно, что изъ этой суммы только 40 тыс. руб. относятся къ срочнымъ ссудамъ; всѣ остальныя были просроченныя ссуды.

талы. Въ этомъ отношеніи необходимо различать три вида кассъ: 1) кассы, получившія основные капиталы отъ правительства; 2) кассы, получившія основные капиталы изъ прибылей тѣхъ кассъ, которыя были учреждены на средства отъ правительства, и 3) кассы, учрежденныя на собственные капиталы или частью на общественные, частью на правительственные капиталы. Число кассъ первой категоріи 302, при чемъ ими получено было отъ правительства всего около 200 тыс. руб.; кассъ второй категоріи—580 съ суммою основныхъ капиталовъ въ 685 тыс. руб.; наконецъ, кассъ 3 категоріи—463 съ основнымъ капиталомъ въ 520 тыс. руб.

IX.

Общественныя ссудо-сберегательныя кассы.

Что касается названныхъ кассъ, созданныхъ закономъ 1904 г., то здѣсь мы можемъ только привести краткія данныя о числѣ разрѣшенныхъ такихъ кассъ. По настоящее время (1 апрѣля 1907 г.) этихъ кассъ устроено 67, причемъ 54 изъ нихъ получили уставъ сельскихъ банковъ (образц. 1885 г.) почти безъ всякихъ измѣненій, но и съ присвоеніемъ каждому изъ этихъ учрежденій помянутаго выше новаго наименованія, усвоеннаго закономъ 1904 г. для крестьянскяхъ кредитныхъ учрежденій.

Никакихъ данныхъ объ оборотахъ этихъ кассъ мы привести не можемъ, такъ какъ большинство изъ нихъ даже не открыло своихъ дѣйствій.

X.

Земскія кассы мелкаго кредита.

Земскія кассы также только что возникли, и данныхъ о дѣятельности ихъ нѣтъ въ нашемъ распоряженіи. Мы можемъ привести здѣсь здѣсь лишь перечень кассъ, получившихъ право на открытіе своихъ операцій съ указаніемъ суммъ, предоставленныхъ въ основные ихъ капиталы изъ средствъ Управленія по дѣламъ мелкаго кредита.

Вотъ этотъ перечень на 7 апрѣля 1907 г.

	Губернія.	Наименованіе Земской кассы.	Ссуда основ. кап., разрѣшен. Управленіемъ.	
1	Бессарабская.	Бендерская.	10.000	
2	„	Оргѣевская.	10.000	
3	Вологодская.	Велико-Устюжская.	10.000	
4	Владимірская.	Меленковская.	10.000	
5	Курская.	Дмитріевская.	5.000	
6	Нижегородская.	Лукояновская.	5.000	
7	„	Макарьевская.	10.000	
8	Полтавская.	Зеньковская.	10.000	
9	„	Золотоношская.	10.000	
10	„	Кременчугская.	10.000	
11	Псковская.	Псковкая уѣздная.	10.000	
12	Уфимская.	Уфимская губернская.	10.000	и 20.000 р. условно.
13	„	Бирская.	10.000	
14	Харьковская.	Харьковская уѣздная.	10.000	
15	Черниговская.	Сосницкая.	10.000	
16	„	Суражская.	10.000	
			150.000	

XI.

Союзы учрежденій мелкаго кредита.

До настоящаго времени (по 1 апрѣля 1907 г.) разрѣшены къ открытію слѣдующіе союзы учежденій мелкаго кредита: 1) Бердянскій (Таврической губ.), образованный въ 1901 году; 2) Мелитопольскій (той же губ.), устроенный въ 1903 году; 3) Суджанскій (Курской губ.), возникшій въ 1904 году; 4) Кіевскій, съ раіономъ на Кіевскую губ.; 5) Благодаринскій (Ставропольской губ.); 6) Лохвицкій (Полтавской губ.); 7) Еланско-Колѣнскій (Воронежской губ.) и 8) Екатеринбургскій (Пермской губ.). Послѣдніе 5 союзовъ образованы въ 1907 году.

Изъ всѣхъ перечисленныхъ союзовъ лишь Бердянскій и Мелитопольскій, открывшіе свои дѣйствія первый въ 1902 году, а второй въ 1904 году, успѣли уже кое что сдѣлать, а также намѣтить для будущей работы.

Но все же пока можно сказать, что дѣятельность нашихъ союзовъ учрежденій мелкаго кредита находится еще въ зачаточномъ состояніи. Нѣкоторымъ объясненіемъ такой слабой дѣятельности союзовъ служитъ, повидимому, слишкомъ узкій кругъ дѣятельности союзовъ, насколько онъ обозначился въ ихъ уставахъ. Въ этомъ отношеніи нѣкоторые союзы уже теперь считаютъ желательнымъ дополнить нынѣшніе уставы. О характерѣ такихъ дополненій можно судить на основаніи пожеланій, высказанныхъ въ 1905 году въ соединенномъ засѣданіи Совѣтовъ Бердянскаго и Мелитопольскаго союзовъ. Пожеланія эти сводятся къ тому, чтобы дополнить уставы союзовъ, предоставивъ имъ—1) принимать въ составъ союза не только учрежденія мелкаго кредита, но также и разнаго рода кооперативныя учрежденія (напримѣръ, потребительныя общества, артели и проч.); 2) принимать вклады и заключать займы (въ томъ числѣ и въ Государственномъ Банкѣ); 3) выдавать долгосрочныя и краткосрочныя ссуды союзнымъ товариществамъ; 4) вести посредническія операціи не только съ союзными товариществами, но и съ посторонними лицами.

Не вдаваясь въ обсужденіе изложенныхъ постановленій по существу, можно съ увѣренностью сказать, что дополненіе устава союзовъ, въ смыслѣ указанномъ, въ трехъ первыхъ изъ помянутыхъ выше пунктовъ, дало бы союзамъ возможность широко развить свою дѣятельность. Что же касается 4-го пункта, то слѣдуетъ лишь замѣтить, что распространивъ свои операціи на *посторонних*ъ лицъ, союзъ рискуетъ потерять свой кооперативный характеръ и превратиться въ обыкновенное торговое предпріятіе.

66271

БИБЛІОТЕКА Ученаго Комитета Мин. Фин.

Министерства Финансовъ

10p

Бородаевскій

СБОРНИКЪ

по

МЕЛКОМУ КРЕДИТУ

285

М. Ф.